SUSCRIPCION | 1A SECCION

SERVICIO DE THE ASSOCIATED PRESS
Esta queda autorizada para usar nuestro servicio y noticias de información
HILO DIRECTO CON NUEVA YORK

DIARIO DE LA MARINA

El DIARIO DE LA MARINA es el periodico más antiguo de Cuba. Fué fundado en el año mil ochocientos treinta y dos.
SERVICIOS ESPECIALES DE ESPAÑA

1A SECCION

AÑO CIENTO UNO.—NUMERO 121. ACOGIDO A LA FRANQUICIA POSTAL HABANA, MARTES, 2 DE MAYO DE 1933.—SANTOS ATANASIO Y SEGUNDO TIEMPO PARA HOY: BUENO EJEMPLAR: 5 CENTAVOS

FUE MUERTO A TIROS EL PRESIDENTE DEL PERU, GRAL. SANCHEZ CERRO

(VEASE LA INFORMACION EN LA PAGINA DIEZ)

Dice Ferrara que nuestro gran problema de la hora presente no es precisamente político, sino económico

"Nuestra crisis se encuentra en vías de solución" declaró ayer en Palacio el Secretario de Estado

«Cuando los E. U. puedan comprarnos más azúcar y cuando los otros pueblos puedan también comprarnos a mejores precios, los conflictos políticos que nos conmueven, serán más benignos»

En su visita a Palacio ayer, el Secretario de Estado doctor Orestes Ferrara, hablando con los periodistas sobre la crisis, hizo las declaraciones siguientes:

«En nuestra crisis económica, como la que atraviesan todas las naciones del mundo, influyen diversos factores de índole heterogénea; y vemos que uno de esas factores importantes es el psicológico. Por grandes economistas de otros pueblos ya se ha hablado de esa fuerza circunstancial deprimente que ejerce sobre la vida de los negocios la desconfinza y el temor de los tenedores de dinero que no invierten sus fondos en las empresas comerciales porque la situación de los negocios no les parece sea de mayor confianza.

Ese temor engendra la desvitalización de la gran maquinaria industrial y comercial del universo. Por lo que toca a Cuba yo veo claramente que ese mismo temor, desde que la depresión económica se inició, apenas transcurrieron los buenos tiempos de la abundancia, ha hecho más daño a la vida nacional que todos los demás trastornos que hemos tenido en nuestras luchas económicas y políticas que sacuden siempre a los pueblos anhelantes de un grado mayor de progreso.

«Hemos asistido al gran banquete de la riqueza fácil y también hemos sido actores y espectadores del drama de la [illegible] y la escasez. Pero [illegible] los pueblos de [illegible] el nuestro, [illegible] dente que per[illegible] ada. [illegible] los esfuerzos [illegible] ando en Was[illegible] el Presi[illegible] presentantes [illegible] rosas nació[illegible] ierto armo[illegible] ma mejora [illegible] estra crisis [illegible] magnitud [illegible] uestro azú[illegible] ciones que [illegible] obtener la [illegible] —nuestro [illegible] más capa[illegible] una fran[illegible] [illegible] puede [illegible] americanos [illegible] pueblos de [illegible] negocios de [illegible] capacidad económica de esos pueblos no podría ser mucho mayor que ahora es y, desde luego, no mucho más favorable a nuestros propósitos de mayor exportación a mejores precios, si la crisis interior de cada una de esas naciones no se solucionara satisfactoriamente, mediante las Conferencias para el desarme, para el arreglo de las deudas de guerra y para el cese de las hostilidades arancelarias de frontera a frontera».

«Una crisis del capital—es la que por distintas circunstancias fundamentales ha venido confrontando el mundo—trae consigo el principio embrionario de la guerra. Pero el mundo en las actuales circunstancias en que se encuentra, prefiere mejor llegar de algún modo al concierto de la paz, porque una contienda bélica sería de resultados aniquiladores para los pueblos en conflagración y para los pueblos neutrales. Y porque ese inmediato imperativo no admite dilaciones, los pueblos y los grandes estadistas de esos pueblos se aprestan a la lucha por la paz, resolviendo como paso inmediato para evitar la guerra, la situación económica de las naciones».

«Nuestra crisis que es en su mayor parte una consecuencia de la crisis universal, está en vías de ser solucionada. Cuando Estados Unidos pueda comprarnos más azúcares que los que ahora nos compra y cuando otros pueblos puedan también comprarnos a mejores precios, mediante la estabilidad mundial de los negocios, mayor cantidad de azúcares y tabaco, nosotros podremos entonces pensar que aun los mismos conflictos políticos que nos conmueven, resultarán por todos motivos más benignos porque nuestro gran problema de la hora presente, para el pueblo que trabaja y siente las ansias del mejoramiento colectivo [illegible] los órdenes de la vida, no es precisamente político, sino el de la depresión de los negocios».

IMPRESIONES

El azúcar ha alcanzado su mayor precio desde 1930.

Ello puede significar mucho y puede también significar muy poco.

Si nuestros mejores clientes proceden a preservar para Cuba un mercado de dos millones de toneladas, puesto en peligro por la invasión filipina, y si sabemos extraer la consiguiente enseñanza de los golpes recibidos, este auge del azúcar podemos considerarlo como el rebasar de una depresión sin paralelo.

Obsérvese el desarrollo de la producción azucarera y dígasenos si no es cierto que el mal no radica tanto en haberla limitado de cinco millones a dos como en haberla dejado crecer de dos millones a cinco.

Porque se argüirá que las medidas artificiales empobrecieron el país; pero no se nos negará que esas medidas fueron puestas en práctica tanto en el flujo como en el reflujo de este negocio.

Un país que aumenta la producción de un artículo sin que este aumento traiga consigo la correspondiente mejoría de sus habitantes; esto es, un país que se inmola en aras de una industria, siendo usual que las industrias se p[illegible] al servicio de la nación, inco[illegible] mente va cavando, por [illegible] artificio, su propia [illegible]

Con la pleamar [illegible] se benefició la [illegible] nuestro puebl[illegible] dida artificia[illegible] llanos y [illegible] res de l[illegible]

[illegible] ará [illegible] turno, [illegible] guientes [illegible] niendo el [illegible] patente de [illegible] rebajan[illegible] greso en los [illegible] de ley contra [illegible] amistas; Ley de [illegible] eados de Teléfo[illegible] [illegible] ando de la ley de [illegible] se encuentra pendien[illegible] [illegible] e de la Comisión de Có[illegible] asegura que el señor Ca[illegible] Padró insistirá en presentar [illegible] proposición de ley autorizando [illegible] emisión de «certificados plata».

La Fiesta del 1o. de Mayo

GUAYOS, mayo 1. (Por telégrafo.) La fecha en conmemoración de la Fiesta del Trabajo, pasó sin tener que lamentar consecuencia alguna y todo continúa tranquilo, en la más perfecta calma.—**Bárcena**, Corresponsal.

Se anuncia para hoy el comienzo de la huelga general en España

GANDHI VOLVERA A AYUNAR TRES SEMANAS

"La edad de los milagros no ha pasado. Dios, que ordenó mi ayuno, ordenará mi conducta"

Los médicos que reconocieron al Mahatma, cuyo estado de debilidad es enorme, manifestaron que solamente un milagro puede sacarlo con vida del nuevo ayuno que ha proyectado

GANDHI

POONA, Indostán, mayo 1. (AP.) El Mahatma Gandhi ha retiterado hoy enfáticamente su intención de comenzar tres semanas de ayuno el 8 de este mes, a pesar de que los médicos le han dicho que sería un milagro si logra conservar la vida después de tan prolongado ayuno.

«La edad de los milagros no ha pasado», dijo el campeón de millones de intocables de la India.

«A menos de que Dios o el demonio o quien quiera me posea, no me digan que no ayune, o a menos de que alguien con una visión más clara me convenza de que yo no estoy poseído de Dios, sino claramente del diablo, comenzaré a ayunar al mediodía del lunes 8.»

El débil jefe indostánico llegó a esta decisión en su celda de la cárcel de Yeroda, donde se encuentra encerrado desde el 4 de enero. Su nuevo ayuno será otro movimiento encaminado a acabar con el sistema de castas y a mejorar la condición de los intocables.

«Es un proceso de auto-purificación», djio Gandhi explicando su determinación de negarse a probar alimento.

Los observadores dicen que Gandhi no está satisfecho con los progresos de su campaña en pro de las clases más bajas.

«Se han hecho ya varios intentos para disuadirme—dijo el Mahatma—, pero estoy dispuesto a comenzar el ayuno por última vez y en esta ocasión sintiéndome feliz.

»Insisto en mis manifestaciones primeras—y yo soy hombre que pesa las palabras—de que el ayuno se efectuará.»

Cuando se le informó acerca de lo que decían los médicos, quienes creen que únicamente un milagro haría salir con vida a Gandhi de esa prueba, preguntándose acto seguido si esperaba sobrevivir a ella, el Mahatma contestó:

«Hombres más viejos que yo la han resistido. La edad de los milagros no ha pasado. Me siento más que optimista. No he abandonado el deseo de vivir, que es lo más importante.

»No me propongo hacer grandes preparativos. Dios, que ordenó mi ayuno, ordenará mi conducta.

»Mis compañeros son testigos de que no he dormido durante tres días y podrán decir después que desde que adopté la resolución de ayunar duermo profundamente.»

Terminados los brotes rebeldes en Stgo. de Cuba

El Juez de Guantánamo instruye causa por rebelión. Transcurrió tranquilo el «Día del Trabajo»

El Secretario de la Presidencia, doctor Guerra, nos ofreció anoche la siguiente noticia:

LOS BROTES REBELDES DE ORIENTE, TERMINADOS

Los dos brotes rebeldes de San Luis y Victoria de las Tunas quedaron totalmente terminados dentro de las primeras veinticuatro horas, sin que haya vuelto a ocurrir la menor alteración del orden.

[illegible] JUEZ INSTRUCTOR DE LA CAUSA

[illegible] juez de Instrucción de Guantá[illegible], doctor Montero, ha sido de[illegible] por la Audiencia, juez ins[illegible] de la causa, habiéndose pues[illegible] su disposición todas las perso[illegible] detenidas con motivo de dichos [illegible]

[illegible] DEL OBRERO TRANSCURRIO TRANQUILO

[illegible] de hoy ha transcurrido ab[illegible] tranquilo en toda la re[illegible] habiendo celebrado los obre[illegible] manera perfectamente orde[illegible] Día del Trabajo.

TOKIO DESMIENTE LA NOTA SOBRE EL BOMBARDEO DEL FERROCARRIL ORIENTAL

TOKIO (martes), mayo 2. (AP).—Los rumores publicados en el extranjero sobre el supuesto bombardeo de la estación de Pogranichnaya, del Ferrocarril Oriental Chino, fueron desmentidos hoy por el Ministerio de la Guerra.

EL PRESIDENTE ASESINADO

General Luis Sánchez Cerro, Presidente del Perú, asesinado a mediodía del domingo, a la salida del Hipódromo, en Lima

EL NUEVO JEFE DEL ESTADO DEL PERU

General Oscar Benavides, Jefe de las Fuerzas navales, aéreas y terrestres del Perú, elegido por el Congreso Presidente de la República, en sustitución del general Sánchez Cerro.

LOS JEFES DE ESTADO HISPANO AMERICANOS QUE HAN SIDO MUERTOS

NUEVA YORK, mayo 1.—(AP).—Los jefes de estado hispanoamericanos asesinados, desde 1897 hasta ahora, han sido:

1897.—Presidente Borda de Uruguay.

1898.—Presidente Barrios, de Guatemala.

1899.—Presidente Heureaux, de Santo Domingo.

1913.—Presidente Francisco I. Medero, de México.

1914.—Presidente Sam, de Haití.

1920.—Presidente Carranza, de México.

1927. — Presidente electo Obregón, de México.

1933.—Presidente Sánchez Cerro, del Perú.

BUSQUE el SUPLEMENTO en ROTOGRABADO, que contiene la actualidad mundial.

Sumario de esta edición

Páginas

Abela, caricatura 3
Crucigramas 4
Cables 2-3.24
Cines (cartel del día) .. 6
Crónica Habanera (Social) 5-7-9
Católica, (cultos para hoy) 21
Defunciones 5
Distrito Central 5
Editorial 3
España, cables y comentarios 13
Guanabacoa al día 6
Habaneras (sección femenina) 8
Inventos, innovaciones y curiosidades 4
Lista de premios de la Lotería Nacional 17
Mercantil 19
Palacio 7
Política 12
Puerto 20
Radio y Electricidad 6
Reglanas 20
Sanidad 2-9
Sociedades Españolas 8
Sports 14-15-16
Teatros (cartel del día) .. 6
Tribunales 2-12
Telegramas 9
Unión Federativa. (Visita al Presidente de la República.) 2
Viajeros 20
Viboreñas 4

LECTURAS:

«Almanaque Americano» por M. R. Maribona Viña 2
«Bromas y Veras», por Joaquín Aristigueta 4
«Del lejano ayer», por R. A. Catalá 18
«La inflación en los E. Unidos», por Salvador Massip 2
«Burla Burlando», por M. Alvarez Marrón 13
«Las Conferencias de Washington», por Tiburcio Castañeda 18
«Errores económicos» por Gastón Mora 24
«El porvenir de Alemania» por George Blandell 24
¿Puede el derecho borrar fronteras? El Código Internacional.. 3
«Las colonias francesas factor de poderío» 18

Fueron incendiados los tanques de petróleo de Las Palmas, Canarias, por los huelguistas revolucionarios

Se cree que el chispazo de Canarias sea el aviso para el movimiento en toda la península. En los registros efectuados se encontraron muchas armas y municiones a los comunistas

MADRID, mayo 1.—(AP).—La Confederación Nacional del Trabajo ha anunciado que mañana comenzará una huelga general en toda España.

Los comunistas trataron de celebrar una manifestación en la calle Feria, pero la policía los disolvió sin bajas.

Los registros que practica la policía en las casas de los comunistas ha dado por resultado el hallazgo de grandes cantidades de armas y municiones.

UNA GRAN CONFLAGRACION EN LAS PALMAS

LAS PALMAS, Canarias, mayo 1. (AP).—Los tanques de petróleo de un importante depósito de esta ciudad así como varios almacenes de frutas cercanos han sido pasto de las llamas como resultado de las actividades incendiarias de los obreros, que declararon una huelga general ayer.

Las autoridades dicen que la huelga tiene carácter revolucionario y han pedido fuerzas de la Guardia Civil para custodiar las propiedades del Gobierno.

Se ha ordenado a las tropas que repriman cualquier desorden.

Las autoridades han manifestado que tenían noticia de que los huelguistas proyectaban un ataque a los cuarteles del ejército para la madrugada del lunes.

Todos los establecimientos están cerrados y se supone que los chispazos de Las Palmas puede ser la señal para un huelga revolucionaria en toda España.

La conmemoración del 1o. de mayo

TRANQUILIDAD EN LA HABANA Y EL INTERIOR

En el extranjero, principalmente en New York, ocurrieron hechos de sangre

Sin novedad alguna, sin el menor incidente, transcurrió el día primero de mayo en la Habana y sus barrios. La policía no tuvo necesidad de actuar, toda vez que la tranquilidad reinó por completo.

Contra lo acostumbrado, los 1.800 hombres de que dispone el Cuerpo, estuvieron en servicio durante las 24 horas del día de ayer.

A las doce de la noche, por disposición del Jefe Brigadier Ainciart, fué restablecido el servicio normal de la Policía Nacional.

Las noticias del interior de la República reportan tranquilidad.

EN EL EXTRANJERO

NEW YORK, mayo 1. (AP).—Los obreros alemanes y rusos festejaron el día primero de mayo con música, discursos y desfiles impresionantes, pero en el resto del mundo fué un día de bombas, reyertas sangrientas, manifestaciones de protesta y severas medidas contra las demostraciones.

—BERLIN—

En Berlín millones de obreros participaron en mítins al aire libre, y oyeron un discurso del canciller Hitler, pidiendo que se conservase a toda costa la unidad nacional.

—RUSIA—

Desde las primeras horas de la mañana, hasta después del obscurecer, millones de personas desfilaron por la Plaza Roja de Moscú para saludar al dictador Stalin.

—PARIS—

En París el día pasó dentro de la mayor calma, ocurriendo tan solo una reyerta, provocada por 2,000 personas que apedrearon a la policía

—MADRID—

Varios individuos resultaron heridos en Madrid cuando los guardias de asalto dispersaron a un grupo de más de mil comunistas. España, en general, pasó el día tranquilamente.

—PERU—

Perú está en estado de sitio debido al asesinato del presidente Sánchez Cerro, ocurrido el domingo. El asesino y dos soldados perdieron la vida, y ocho personas resultaron heridas.

—LONDRES—

Las principales demostraciones de Londres se efectuaron en el famoso Hyde Park. Unñ grupo de estudiantes desfiló llevando cartelones que decían: «No pelearemos por la patria y el rey« y «Abajo el Fascismo».

—TOKIO—

Los conservadores y los radicales antimilitaristas desfilaron separadamente por las calles de Tokío, debido a las diferencias de opinión sobre la influencia que ejercen los militares sobre el gobierno y sus políticas.

—FILIPINAS—

En las Filipinas, los obreros agrarios de tres provincias se declararon en huelga y la policía sostuvo un encuentro con manifestantes radicales

—BULGARIA—

Para impedir desórdenes, las autoridades búlgaras detuvieron a todos los líderes comunistas.

—MEXICO—

Las tropas federales mexicanas estuvieron acuarteladas todo el día, y las autoridades arrestaron a todas las personas que portaban armas sin licencia.

—CANADA—

En Canadá se efectuaron varias reuniones, pero ocurrieron muy pocos desórdenes. En Glace Bay, Nueva Escocia, los rojos trataron inutilmente de cerrar las minas de carbón. La policía en Toronto y Montreal impidió las manifestaciones. En Corner Brook, Terranova, 500 leñadores se declararon en huelga.

—WASHINGTON—

Los comunistas de la ciudad de Washington organizaron un desfile, en el cual participaron unas cien piersonas, demandando auxilio a los desocupados, igualdad de derechos para la raza de color y la libertad inmediata de los acusados del caso Scottsboro.

La Cámara aprobó un crédito de diez mil pesos para reparación de las calles de Santa Cruz

Se aprobó también la modificación del retiro notarial, como pedía el Presidente en su mensaje al Congreso. Pastor del Río presentó una proposición para rendir homenaje a P. Lafargue

Aprobó ayer la Cámara en larga sesión que comenzó a las tres de la tarde y concluyó a las ocho y quince minutos de la noche, un proyecto de ley suscrito por el doctor Néstor González de Mendoza.

Al abrirse la sesión el doctor Rodríguez Ramírez solicita que la Cámara, en homenaje a la Fiesta del Trabajo, se declare en receso durante 15 minutos.

El señor Villalón, líder de la mayoría, apoya al doctor Rodríguez Ramírez.

Se le adhiere Montalvo.

El doctor del Río pide que se de lectura a una proposición de la que es autor y que dice lo siguiente:

La Cámara de Representantes establece un premio de quinientos pesos que será otorgado al que presente el mejor trabajo crítico-biográfico sobre la personalidad del sociólogo cubano, propulsor del movimiento económico-social contemporáneo: Pablo Lafargue.

El Presidente de la Cámara queda autorizado para nombrar el Tribunal que tendrá a su cargo la convocato[illegible] cuanto se relacione con el referido premio. Este será entregado, en un acto público, en la Cámara de Representantes, el día primero de mayo de mil novecientos treinta y cuatro.

Añade Pastor del Río que su empeño es el de ofrecer un tributo a un gran sociólogo cubano tenido hasta ahora por francés.

De acuerdo con la petición de Rodríguez Ramírez, la Cámara recesó 15 minutos.

A las 4.40 se reanuda la sesión.

Se da lectura al Mensaje Presidencial abriendo la Legislatura y se aprueba la modificación al Retiro Notarial y un crédito de diez mil pesos para las calles de Santa Cruz del Sur.

En seguida se da cuenta con el proyecto del doctor Mendoza.

Y el debate se desenvuelve del siguiente modo:

Hablan a favor del mismo Núñez Portuondo, Guas Inclán, y Arcocha, y en contra Garriga, Agustín Cruz y Soto Izquierdo.

Aprobada la ley por 40 votos contra 8, se levanta la sesión.

[illegible]R. SUMNER WELLES SALIO PARA NEW YORK, DE DONDE PARTIRA RUMBO A CUBA

Se negó a hacer comentarios sobre su misión, y agregó que se ocuparía de concertar tratados comerciales. El Embajador de Cuba le ofreció una comida de despedida. Viene con su esposa

WASHINGTON, mayo 1 (AP.)—Sumner Welles, nuevo embajador de los Estados Unidos en Cuba, saldrá esta noche para Nueva York, donde permanecerá hasta el jueves, día que tomará el vapor «Paten» para la Habana, llegando a la capital cubana el domingo próximo.

Acompañarán a mister Welles su esposa, un secretario particular y dos criados. Sus hijos quedarán en la escuela en esta ciudad.

Mister Welles se negó a hacer manifestaciones a la prensa, limitándose a recordar las que hizo la semana pasada, esto es: que va a discutir convenios arancelarios recíprocos con el Gobierno cubano.

El embajador Cintas y su esposa dieron ayer sábado por la noche una comida de despedida al matrimonio Sumner Welles.

A pesar del estricto silencio oficial acerca de las instrucciones extraordinarias que, según se tiene entendido, ha recibido mister Welles del presidente Roosevelt, se hacen cábadas entre los observadores, quienes predicen que Welles estará en esta capital dentro de algunos meses para reanudar sus funciones como subsecretario de Estado encargado de la división hispanoamericana.

Los observadores también indican la posibilidad de que el nuevo embajador lleve instrucciones del presidente Roosevelt para cumplir la promesa de ayudar al azúcar cubano.

Se espera que el embajador Welles ofrezca a Cuba inmediata ayuda en forma de un trato arancelario más favorable para el azúcar. La preferencia del 20 por ciento de que goza, posiblemente se elevará al cuarenta y acaso al cincuenta por ciento, al mismo tiempo que se fija una cuota de importación anual, probablemente de dos millones de toneladas. Con la reducción de la producción en los Estados Unidos y la aplicación de la cuota a los demás países que facilitan azúcar a los Estados Unidos, Cuba tendrá un mercado provechoso para su zafra.

NUNCA SE SABRA CUAL HA SIDO LA CAUSA DE LA PERDIDA DEL AKRON

WASHINGTON, mayo 1. (AP) —Nunca se sabrá la verdadera causa del desastre del dirigible «Akron», según la opinión expresada hoy por el teniente Ralph C. Pennoyer ante el Tribunal Naval.

Al hacer el resumen del caso, el referido oficial, dijo:

«Tengo la convicción plena de que los oficiales y tripulantes del «Akron» eran todos hábiles en el manejo de este tipo de nave, y que cumplieron con su obligación.

«Si cualquier acto puede calificarse como «error de juicio», se puede asegurar que no hubo negligencia o culpabilidad. El desastre es parte del precio que hay que pagar para el fomento de un arte nuevo y peligroso».

EL CORONEL IBAÑEZ SALIO AYER DE CHILE RUMBO A LA ARGENTINA

SANTIAGO DE CHILE, mayo 1. (AP).—El coronel Carlos Ibáñez, acompañado por cinco agentes del servicio secreto nacional, salió de su finca de Santa Rita hoy, hacia la frontera argentina.

Debido a la crítica situación política, el coronel Ibáñez decidió ausentarse para ayudar al Gobierno a desmentir varios rumores que circulaban sobre sus actividades.

MAS DE SESENTA MUERTOS CAUSAN LOS CICLONES EN VARIAS CIUDADES DE E. U.

El Louisiana y Arkansas hubo más de 65 muertos y numerosas heridos. Muchas casas derribadas

SHERVEPORT, Louisiana, mayo 1. (AP)—Según las últimas noticias, más de 65 personas perdieron la vida como resultado de los vientos aciclonados que barrieron hoy parte de los Estados de Arkansas y Louisiana.

De Minden, un importante centro de población de la parte noroeste de Louisiana, comunican que hay cincuenta y cinco muertos. En Arcadia las víctimas llegaron a cinco y otras tantas personas perecieron en Magnola.

Muchas de las víctimas en Minden fueron negros, que perecieron al incendiarse su barrio.

Otras personas resultaron heridas cerca de Koshkonong, Mo. Quedaron interrumpidas las comunicaciones telefónicas entre Monroe y Shreveport.

CINCO MUERTOS POR LA TORMENTA EN ILLINOIS

CHICAGO, mayo 1. (AP)—Una tormenta de viento, lluvia y granizo azotó hoy el Estado de Illinois, causando la muerte de más de cinco personas, e hiriendo a más de veinte. Los daños a la propiedad fueron graves.

Una compañía de la Guardia Nacional fué movilizada para patrullar la ciudad de Minden, que está a obscuras y sin comunicaciones telefónicas ni telegráficas.

Todos los médicos, enfermeras y ambulancias de Shreveport fueron enviados inmediatamente a Minden.

El tornado azotó a Minden a las cuatro de la tarde.

Otra compañía de la Guardia Nacional ha salido de Shreveport en dirección a Minden, donde las autoridades ya han establecido dos hospitales de emergencia.

Los soldados han cerrado al tráfico la carretera entre Minden y Shreveport, pues los curiosos que se dirigían hacia la ciudad afectada, entorpecían el movimiento de ambulancias y carros de auxilio.

Demorado el proyecto de la inflación

Los jefes democráticos están divididos en sus opiniones. No se pudo votar ayer como querían

WASHINGTON, mayo 1. (AP.)—Las diferencias que han surgido en la mayoría democrática, después que los jefes republicanos impidieron que se pusiera a votación en la Cámara el proyecto de ley de inflación, han demorado definitivamente la aprobación de la medida por el Congreso hasta fines de semana.

Los jefes democráticos están divididos en sus opiniones relativas a cuándo debe ponerse a votación la medida. El presidente Pou, de la Comisión de Reglas, señaló el día del miércoles, pero Byrne, de Tennessee, entiende que debe votarse mañana. El asunto no ha quedado acordado.

Los demócratas habían pensado en que se votara hoy la medida con suspensión de los preceptos reglamentarios, pera la oposición de los republicanos lo impidió.

M.E.C.D. 2016

Suprimido el carnet a los obreros de Cienfuegos y libertado el Presidente del Ramo del Tabaco

ATACADOS DE SARNA MUCHOS MENORES RECLUIDOS EN EL PREVENTORIO DE COJIMAR

La Secretaría de Sanidad dispone que con urgencia el Dr. Mir del Junco, los atienda. Las Damas Isabelinas de Matanzas piden al Dr. Céspedes nuevo local para atender a 500 tuberculosos

El doctor José Prats García, inspector general de Sanidad y de Beneficencia, cumpliendo instrucciones del secretario del Ramo, visitó los terrenos donde se encuentra instalado el Preventorio Martí, en Cojimar, inspeccionando el sitio donde ha de construirse un pabellón para el tratamiento de la tuberculosis infantil. En su recorrido por los pabellones de que consta el Preventorio, pudo comprobar que el menor Rogelio Navarro Cisneros, de diez años de edad, huérfano de la catástrofe de Santa Cruz del Sur, quien en unión de otros niños fué traído hace meses a la Habana, padecía de sarna.

Continuó el inspector general de Sanidad examinando los demás reclusos, comprobando que un gran número de ellos padecían la misma enfermedad, por lo que procedió a dar cuenta al doctor Céspedes, quien inmediatamente designó al dermatólogo Mir del Junco para que atienda a los menores, adoptando, también, las medidas profilácticas indicadas en estos casos.

El menor Navarro Cisneros cuando fué traído a esta capital en enero, procedente de Santa Cruz del Sur, también estaba enfermo, siendo asistido en el Servicio de Niños del profesor Aballí, en el Hospital Mercedes.

También informó el doctor Prats, quien visita diariamente las creches y asilos, haberse personado en el Asilo Nacional de Ancianos con el propósito de saber si los médicos del mismo, internos y especialistas, atienden debidamente a los ancianos enfermos.

NUEVA AMBULANCIA

Ayer, aunque de fiesta, el secretario de Sanidad, doctor Céspedes, adquirió en una agencia de automóviles de esta capital una ambulancia, la cual será destinada al servicio de traslado de enfermos contagiosos al Hospital «Las Animas». Esta ambulancia no prestará otros servicios que los señalado.

PIDEN AUXILIO LAS ISABELINAS

Las señoras Evangelina M. de Pastrana, presidenta; Pardiñas, secretaria; Allamandi, tesorera; de Aiche, presidenta del Comité de Propaganda, pertenecientes a las Damas Isabelinas de Matanzas, visitaron al director de Beneficencia, doctor Clark, y al secretario de Sanidad, doctor Céspedes, recabando de los mismos los auxilios necesarios a fin de que se le facilite un nuevo local donde poder atender a lo tuberculosos de la provincia e intensificar la campaña contra [illegible] blanca.

Actualmente dicha institución atiende en Matanzas a más de quinientas personas enfermas del bacilo de Koch.

Del resultado de su visita quedaron muy satisfechas las Damas Isabelinas.

LA LIMITACION DE FARMACIAS

Una comisión de farmacéuticos, pertenecientes a la Asociación Nacional Farmacéutica, ha interesado, nuevamente, del director de Sanidad la necesidad de limitar el número de farmacias de acuerdo con las necesidades de la población.

Apoyan su solicitud los demandantes en que un gran número de dichos establecimientos no cumplen ni la Ley ni el Reglamento de la misma, encontrándose en manos de personas inexpertas, pues se continúa practicando el sistema de la regencia pasiva, esto es, que los farmacéuticos concurren a la farmacia una sola vez al mes, para cobrar su asignación como director técnico.

Con vista de la anterior denuncia, de acuerdo con lo expuesto por el director de Sanidad, el secretario del Ramo procederá a establecer un servicio de inspección a las boticas, al igual que el existente para los establecimientos de víveres y otros comercios, ya que se sabe que muchas moticas venden emdicamentos y aparatos contra la ley vigente.

Con esta nueva inspección se impondrán multas a los infractores, siendo obligatoria la permanencia en el comercio del director técnico o de lo contrario también será multado.

La inflación en los Estados Unidos

Por SALVADOR MASSIP

PARA salir de la crisis y volver a la prosperidad, los Estados Unidos se disponen a provocar artificialmente una inflación. El expediente es muy peligroso y su fracaso podría tener consecuencias desastrosas para el dollar y para la economía de la nación; pero los americanos, confiando en su inmensa vitalidad, parecen dispuestos a correr todos los riesgos. La posibilidad de la inflación y los distintos métodos de llevarla a cabo se han discutido ampliamente en estos últimos meses. Ante los Estados Unidos se abren tres caminos, que son la «inflación de la moneda», la «extensión del crédito» y la «iniciación de grandes obras públicas».

1. Los partidarios de la inflación por un aumento del volumen de la moneda circulante presentan varias soluciones al problema. Una consiste en reducir la cantidad de oro que garantiza al dóllar, permitiendo así la emisión de más moneda sin un correspondiente aumento de la garantía de oro existente en las arcas de la Tesorería o en los bancos de la Reserva Federal. Otra consiste en adoptar el bimetalismo, agregando a la garantía de oro una garantía de plata y fijando la relación entre la moneda de oro y la de plata. Otra consiste, sencillamente, en aumentar la cantidad de papel moneda circulante haciendo emisiones sin más garantía que el crédito de la nación.

La primera solución tropieza con el inconveniente de que es necesario fijar hasta qué punto se va a reducir la cantidad de oro que habrá de servir de garantía al dóllar. Dos economistas muy notables, los doctores Warren y Pearson, profesores de la Universidad de Cornell, proponen que la cantidad de oro que sirva de garantía al dóllar no sea fija, sino fluctuante, de acuerdo con las variaciones de los precios de los artículos de primera necesidad.

Son bimetalistas algunos economistas que creen necesarios el empleo de la plata como metal precioso adicional, y algunos grandes industriales que se beneficiarían grandemente si en los Estados Unidos aumentara el precio de la plata.

Los partidarios de la emisión de billetes sin garantías expresas de oro o de plata alegan que el crédito de la nación es bastante para responder del papel que se emita.

Los enemigos de la inflación de la moneda sostienen que la moneda «dirigida» no ha sido nunca un éxito en ninguna parte y que la sustitución de la acuñación de metales por la impresión de billetes, al fin y al cabo da malos resultados. En apoyo de su tesis citan los ejemplos de las inflaciones de la post-guerra que se hicieron en Europa, especialmente en Alemania, cuya moneda se vió irreparablemente depreciada.

2. Los partidarios de una inflación del crédito presentan argumentos muy dignos de tenerse en cuenta. Dicen que en los Estados Unidos los medios de cambio consisten en unos «cinco mil quinientos millones» de dóllares en moneda circulante (oro, plata, nickel, cobre, billetes) y en unos «cuarenta» o «cincuenta mil millones» en forma de crédito, representados por cheques o por letras de cambio. En los últimos cuatro años, debido a la depresión, han desaparecido unos «quince mil millones» que hay que reponer antes de que se reanude la actividad de los negocios.

Los economistas que abogan por la expansión del crédito ponen el siguiente ejemplo: En una ciudad imaginaria, pequeña, pero industriosa, no hay más que 100,000 en oro, con los cuales sus habitantes establecen un banco (depositando los $100,000 en sus cajas fuertes.) Hecho el depósito, el banco tiene todo el dinero y los habitantes ninguno; pero el banco abre a cada uno un crédito proporcional a la cantidad que depositara. Jones, dueño de una zapatería, obtiene un crédito de $1.000 y paga a sus operarios con cheques, que circulan como si fueran dinero en efectivo.. Los demás industriales a su vez, obtienen créditos que llegan a ascender a $1.000,000 (aunque todo el mundo sepa que en el banco no hay más que $100,000.) El millón de pesos representa la actividad de intercambio de la población.

Pero si el banco, por cualquier circunstancia, empieza a cancelar créditos sin abrir otros nuevos, va reduciendo gradualmente la actividad de intercambio. Jones, no teniendo con qué pagar a sus dependientes, cerrará la zapatería. Los demás industriales tendrán que hacer lo mismo y al cabo de algún tiempo la ciudad se encontrará en pleno estado de depresión.

La inflación por medio del crédito la intentó el Gobierno de Hoover con la creación de la Corporación de Reconstrucción Financiera, que abrió créditos a bancos, ferrocarriles, compañías de seguros, etc., pero sin éxito, porque el momento no fué oportuno. Ni los bancos ni los hombres de negocios pudieron emplear el crédito. Este es el momento, aseguran, de poner en circulación los «quince mil millones» de créditos que son necesarios para devolver la prosperidad a la nación.

3. Los partidarios de que se emprendan grandes obras públicas declaran que el volumen de la moneda circulante o del crédito importan menos que su velocidad de circulación. Alegan que nada se consigue con acuñar más moneda o emitir más billetes o abrir créditos si la moneda y los billetes salen de las bóvedas de la Tesorería para ocultarse en las cajas de los bancos, y si nadie utiliza los créditos que se abren. Según estos economistas, lo que hay que hacer es dar impulso a la circulación para que el dinero salga de donde está oculto y pase de mano en mano, a cambio de mercancías o de servicios.

Este criterio ha sido adoptado, en parte, por el Gobierno de Roosevelt, que ha iniciado un plan de repoblación forestal en el que cada día se da trabajo a varios millares de hombres.

El plan Rorty, basado en el mismo principio, propone que a toda empresa o individuo que inicie obras de construcción se le dé un subsidio ascendente a un 10 por ciento del costo total de la obra. Si el Gobierno empleara $1.000.000,000 en subsidios se harían construcciones por valor de $10,000.000,000.

El plan Kent se ha propuesto para la industria. Consiste en garantizar una utilidad moderada y razonable a toda empresa industrial que se inicie y que dé trabajo a desocupados.

Los partidarios del método de inflación por extensión del crédito alegan que el precio de los artículos de primera necesidad subirá en cuanto aumente la capacidad adquisitiva de las masas y que esto sólo se puede obtener estimulando la actividad industrial, por la acción directa del Gobierno o por medio de primas y subsidios. El dinero necesario se obtendría por medio de emisiones de bonos, que con arreglo a la ley de emergencia bancaria se podrían convertir en efectivo por los bancos de la Reserva Federal.

¿Cuál de estos tres sistemas, inflación de la moneda, extensión del crédito e iniciación de grandes obras públicas, se dispone a seguir el Presidente Roosevelt? Hasta ahora no se ha decidido por uno solo con exclusión de todos los demás. Con mucha prudencia, como cuadra a la inmensa responsabilidad que contrae, ha ido tomando de cada uno lo que han demandado las circunstancias. Pero de todos modos, a pesar de la inconformidad de muchos banqueros y muchos legisladores, Roosevelt y los Estados Unidos siguen el camino de la inflación. El tiempo dirá si en ello han estado acertados o no.

400 niños en el campamento de Tiscornia

El día 20 de Mayo comienza a funcionar la Colonia Permanente. 200 varones y 200 hembras

La Colonia Infantil Permanente de las alturas de Tiscornia, comenzará a funcionar el próximo día 20, según declaró ayer a los periodistas el secretario de Sanidad y Beneficencia, para cuyo fin está haciendo los esfuerzos necesarios.

Por el momento, se nos ha agregado, empezará con cuatrocientas plazas: doscientos varones y doscientas hembras, los cuales serán debidamente atendidos con cargo a los fondos de la Comisión Nacional para la Protección de la Maternidad y la Infancia.

El primer teniente José Díaz Galup, Supervisor administrativo del Hospital Calixto García, al igual que el año anterior, ha sido comisionado, con el concurso del Inspector General de Sanidad, doctor José M. Prats García, para que proceda, con la urgencia que el caso requiere dado el poco tiempo de que se dispone, para la adquisición de los equipos para los cuatrocientos niños de ambos sexos, con un crédito de dos mil pesos.

Con esa misma suma de dinero también se comprarán mil seiscientas sábanas, mil seiscientas toallas, batería de aluminio para el comedor y la cocina, así como cuatro mudas para cada niño y dos pares de zapatos.

Por la Superioridad sanitaria se ha resuelto que sólo se admitirán en la Colonia Infantil Permanente de Tiscornia niños de siete a doce años de edad.

Juicio contra un enfermo que hirió a su mujer

Dice el Fiscal que trató de darle muerte, pero el defensor alega q. no tuvo tal intención

La Sala Primera de lo Criminal de esta Audiencia juzgará hoy a Mariano Rivas, el enfermo que el 6 de febrero último agredió con dos flejes de hierro a su esposa Mónica Fernández García, causándole lesiones en la cara, de las que tardó en sanar cuatro días.

Relata el Fiscal, como fundamento de la calificación del delito,—parricidio frustrado,—que el procesado y Mónica vivían separados en dos habitaciones de la casa San Ignacio 24, a virtud de padecer él una enfermedad contagiosa, y como ella no estuviere dispuesta a que él viviese en la misma habitación que ella y sus hijos, el procesado estimó que Mónica le era infiel, por lo que concibió el propósito de darle muerte. Así se lo manifestó en diversas ocasiones a sus hijos, a uno de los cuales llegó hasta pedir dinero para comprar un cuchillo con que llevar a cabo sus propósitos y como no lo consiguiera, preparó dos flejes de hierro en forma de puñal y el 6 de febrero, decidido a llevar a vías de hecho su acción, al regresar ella de compras la agredió con dichos flejes causándole lesiones de las que sanó en cuatro días, no dando muerte el procesado a su esposa por la intervención de los vecinos.

El Fiscal pide que sea condenado Rivas a diecisiete años, cuatro meses y un día de reclusión, y que indemnice a su esposa en 10 pesos. Y la defensa, a cargo del doctor Guillermo Lancís, alegando que se trata de un caso de falta de lesiones, y que no existe el delito de parricidio frustrado por cuanto su defendido nunca tuvo intención de dar muerte a su esposa, y que obró además obcecado por las palabras que Mónica dirigió a Mariano al pedirle éste cuenta de su conducta, pide que sea condenado a sólo treinta días de arresto, no debiendo estimarse circunstancia alguna dada la calificación que de los hechos hace.

UN ANCIANO ARROLLADO POR UN AUTOMOVIL, AYER

El doctor Vallenilla, y el alumno Sánchez, de guardia en el centro de socorro de Jesús del Monte, asistieron de graves lesiones diseminadas por el cuerpo, al anciano Juan Ocaso Vega, de 65 años de edad y vecino de Vives 154, que le produjo al arrollarlo en Cristina y Arroyo de Matadero, el auto 34920, que era conducido por Raúl Prieto Solís, vecino de G Lee número 23. El hecho fué casual.

UN INDIVIDUO ARROLLADO POR UN AUTO, EN PRADO

José Mato Sánchez, mayor de edad, vecino de Bernaza 48, fué asistido en el Primer Centro de Socorros, de graves contusiones diseminadas por todo el cuerpo, que les fueron producidas en Prado y Neptuno, al arrollarlo el automóvil, que manejaba Segundo Carajaville Lugo, vecino de la finca «Dionisio».

El chauffeur fué detenido por el vigilante 76, siendo remitido al Vivac, por aparecer el hecho por imprudencia de aquél.

Almanaque americano

MAYO
1º
1862
Primer número de «El Siglo».

DECIR «El Siglo», primer periódico que pidió derechos y libertades para Cuba, es mencionar al ilustre habanero don Francisco de Frías y Jacotto, conde de Pozos Dulces, que lo dirigió varios años con singular acierto.

El famoso diario cubano inició su publicación el día primero de mayo de 1862, siendo su fundador otro habanero valioso: don José Quintín Suzarte. Era órgano de la mañana y apareció como periódico «político, económico, literario y mercantil».

Al año pasó a ser propiedad de un grupo de cubanos notables, encabezado por don Miguel Aldama, que fué el que más aportó para adquirirlo.

Conde de Pozos Dulces

El fundador de «El Siglo» renunció voluntariamente; y se confió la dirección al conde de Pozos Dulces.

Este fué siempre un revolucionario decidido. Estuvo mezclado en la llamada conspiración de Vuelta Abajo, por la que lo condenaron y desterraron. Ya antes había residido muchos años fuera de Cuba, en Estados Unidos y Francia, obteniendo vastísima cultura. Parece que comprendió, dada la friadad con que el pueblo secundó las tentativas de Narciso López, que era necesario propagar mejor las doctrinas de libertad; y a esa obra se consagró con todas sus energías.

Tan pronto se encargó de «El Siglo» declaró que lucharía por lograr «el progreso simultáneo en todas las esferas de nuestra actividad». Pronto hizo llegar la publicación hasta los últimos rincones de Cuba. Como dice Calcagno, «abordó el examen de las más variadas y trascendentales cuestiones». Además del mejoramiento político, prestó atención a todos los problemas nacionales, auxiliando al agricultor con los más sensatos consejos. Sostuvo que dedicarse exclusivamente a la caña, podría llegar a ser perjudicial.

A su lado laboraron brillantemente en «El Siglo», entre otros muchos, José Manuel Mestre, Ricardo del Monte, José de Armas, Aldama, Suzarte, Gaspar Cisneros Betancourt (el Lugareño)...

La prensa integrista lo combatió con furor, exigiéndole que declarase categóricamente si era español o no. El conde en magnífico artículo—marzo del 65—manifestó, sin humillarse, que era partidario de que Cuba tuviera los mismos derechos de una provincia española y agregó que «todo lo que fuera digno, noble, elevado y moral en la nacionalidad española encontraba en «El Siglo» un ardiente proclamador».

De esa declaración, nació el partido reformista, que luchó en vano porque España diera mejor trato a su colonia. Burladas todas las esperanzas de alcanzar mejoras pacíficamente, vino la guerra de los diez años. «El País» sucedió a «El Siglo». El conde abandonó la isla y en Francia continuó sus brillantes campañas periodísticas; era de pluma tan galana que «escribía en prosa con verdadero estro».

El conde de Pozos Dulces poseyó casi todo el Vedado. Al demoler allí su ingenio y repartirlo en solares, su primer cuidado fué señalar el sitio para la escuela pública.

Falleció en París en octubre de 1877 y no sólo murió lejos de su amada patria, sino también completamente arruinado y tras cuenta enfermedad.

Sus últimas palabras fueron: «Muero con el desconsuelo de no ver realizado el sueño de toda mi vida: la libertad de Cuba. Espero que mis amigos no la abandonen...

En la barriada del Vedado, por iniciativa de la Asociación de Propietarios de aquella barriada, se ha erigido no hace mucho un monumento a su memoria.

MAYO
2
1863
Batalla de Chancellorsville.

STONEWALL Jackson—Muro de Piedra Jackson—como le decían en el ejército confederado al bravo general Tomás J. Jackson, terminó su carrera en la batalla de Chancellorsville, el 2 de mayo de 1863; y no a manos de sus enemigos, sino por las balas de sus soldados, al exponerse demasiado y dar lugar a lamentable confusión.

En esa batalla el general Lee, con sesenta y cinco mil confederados del Sur, derrotó a doble número de federales del Norte.

El general Hooker, jefe de los últimos, había dirigido muy bien las operaciones preliminares, pasando el

«Stonewall» Jackson

río Rappahannoch, en Virginia, sin perder un solo hombre. Estaba contento, seguro del triunfo final, y así lo expresó a sus tropas en una proclama, asegurando que Lee no podría escapar y que «el movimiento llevado a cabo equivalía a una brillante victoria».

Al principio las divisiones confederadas parecían ceder, pero cuando los federales cambiaron de posición para iniciar la persecución, **Stonewall Jackson**, al frente de veinticinco mil soldados, cayó sobre ellos como un huracán, lanzando gritos atronadores. ¡La aparente derrota se convirtió en victoria!

En esos momentos, el general federal Pleasanton, que había distribuído ya casi toda su caballería, le dijo a su subalterno Keeman:

—Mayor, no podemos disponer más que de sus quinientos jinetes para contener a Jackson, pero es preciso que acometáis al enemigo en esos bosques y que ganéis tiempo, mientras yo sitúo algunos cañones.

El valerosísimo Keeman, sabía que estaba oyendo su sentencia de muerte; sin embargo, se sonrió con calma y sólo dijo estas estoicas palabras: —Lo haré.

A los diez minutos caía acribillado de heridas y, a su lado, casi todos los suyos.

Los confederados usaron en algunos incidentes de la batalla de Chancellorsville la triquiñuela de enarbolar la bandera contraria, ardid de que tantos unos como otros se valieron frecuentemente durante la guerra civil americana.

Stonewall Jackson, reconociendo las posiciones enemigas, se separó de su gente, y recibió varias descargas. Con tres heridas, vaciló en su caballo y al capitán que lo recogió en sus brazos, le dijo:

—¡Todas estas heridas me las han hecho mis soldados!

Estaba tan expuesto, que la camilla donde lo conducían, sí fué blanco del enemigo. Mataron a sus conductores y **Stonewall** Jackson rodó por el suelo, agravándose su estado con una fuerte contusión. Antes de ocho días era cadáver.

El glorioso apodo lo debía Jackson a que en una batalla, al principio de la contienda, lo mandaron a sostener un flanco en peligro y se mantuvo tan sereno y firme, que su superior no pudo menos que exclamar:

—¡Allí está Jackson como un **muro de piedra!**

Durante la batalla de Chancellorsville, el general federal Hooker se encontraba en la única casa de aquel lugar, de construcción muy sólida. Se apoyaba el general en una columna, cuando un cañonazo la destrozó y Hooker, bastante magullado vino a tierra y permaneció un rato sin sentido. Ese momento que pasaron los federales sin jefe, fué decisivo, porque demoró disposiciones urgentes en minutos que eran preciosos. Los jefes inmediatos en categoría, indecisos, no se atrevieron a hacerse cargo de la enorme responsabilidad con la rapidez necesaria.

La batalla duró tres días. Cada bando tuvo miles de bajas. En la proclama en que Lee felicitaba a sus valientes, les recomendaba que se reunieran en el templo del Señor, dueño del mundo; y que al elevar sus oraciones al Altísimo, no olvidaran al héroe, ¡al intrépido general **Stonewall Jackson!**

M. R. MARIBONA VIÑA.

LA BANDERA DE HITLER SE IZA POR PRIMERA VEZ EN LA CIUDAD DE LA HABANA

En las astas de los edificios en que radican la Legación y Consulado General de la República Alemana, respectivamente, en nuestra capital, ha sido izada, en el día de ayer, por la vez primera, la bandera de Hitler.

Cuantos han cruzado por frente a ambos edificios, durante la mañana y tarde anteriores, han mostrado su asombro, contemplando la enseña que muchos estiman de augurio para el retorno de los Hohenzollern, momentos que espera el ex kaiser Guillermo II, según todas las noticias que se tienen.

ARROLLADO POR UN AUTO

Francisco Bucarano Castro, de 43 años de edad y vecino de Serafines número 7, fué asistido en el centro de socorro de Jesús del Monte de graves lesiones, que le produjo al arrollarlo cuando atravesaba la esquina de Tamarindo y Dolores, por el auto 33101, que conducía Pablo Pelayo Valdés, vecino de Marina 56, que fué detenido y puesto a disposición del juez de instrucción de la Sacción Quinta.

SE CREE QUE LINDBERGH EFECTUARA EL REGRESO POR EL GOLFO DE MEX.

LOS ANGELES, mayo 1. (AP)—El vuelo de regreso del coronel Lindbergh a New York, probablemente será sobre el mar.

Se supo hoy que el coronel había ordenado la colocación de «pontones» en su aparato. Los amigos del famoso aviador creen que éste, en compañía de su esposa, hará el vuelo de regreso vía la costa occidental de México, el Canal de Panamá y el Golfo de México.

Lindbergh conferenció hoy por espacio de varias horas con los directores de la compañía de aviación que representa.

Tomó posesión de su cargo el Dr. Echeverría

Ante la Audiencia en pleno, su nuevo presidente juró. El Dr. Antonio López está muy grave

Ante el Tribunal Pleno de la Audiencia, presidido por el doctor Balbino González Pasarón, prestó ayer juramento y tomó posesión de su cargo de presidente de la Sala Primera de lo Criminal, el doctor Antonio Echeverría Alfonso.

La ceremonia fué breve y sencilla, concurriendo a la misma todos los Presidentes de Sala y Magistrados de la Audiencia, los Secretarios y Oficiales y demás empleados de la misma, los miembros del Ministerio Fiscal, presididos por el doctor Recaredo García y numeroso público.

MUY ENFERMO EL DOCTOR ANTONIO LOPEZ MARTINEZ, SECRETARIO JUBILADO DE LA SALA DE LO CIVIL DE LA AUDIENCIA

En su domicilio, Correa número 21, en la Víbora, se encuentra desde hace días, enfermo de cuidado, el doctor Antonio López Martínez, Secretario Jubilado de la Sala de lo Civil de esta Audiencia y abogado en ejercicio.

La noticia ha causado pesar entre sus antiguos jefes y subalternos y compañeros, así como entre el foro de la Habana, ya que el doctor López Martínez, durante el tiempo en que ocupó el cargo supo granjearse las simpatías generales, que no se han entibiado en lo más mínimo. Todos hacen voto por su pronto y total restablecimiento, votos a los que unimos los nuestros, muy sinceramente.

Ha fallecido la poetisa Anna E. de Noailles

Era la hija del Príncipe Bibesco y descendiente de los Brancovan, distinguida familia de Francia

PARIS, mayo 1. (AP.)—La Condesa Anna Elizabth de Noailles, célebre poetisa, falleció ayer en su residencia de ésta, a los 56 años de edad.

Su esposo, el Conde Matthieu de Noailles que, como la condesa, era Caballero de la Legión de Honor, y su hijo, estaban junto al lecho al ocurrir la muerte.

La poetisa, que estuvo enferma varias semanas, era hija del Príncipe Bibesco y descendiente de la famosa familia Brancovan.

El último volumen de poesías titulado «Poemas de la Niñez», fué publicado en 1930.

Nació en París el 15 de noviembre de 1876.

JUZGADO DE GUARDIA

MENOR LESIONADO

Eugenia Gofter, de año y medio de edad y vecina de Sol 129, sufrió lesiones de carácter grave al caerse cuando se encontraba con su criada Eulalia Lafertte, en el establecimiento de su padre situado en Neptuno número 61.

FALLECIO DE BRONCONEUM[illegible] NIA UNA NIÑA RECIEN NACI[illegible]

En horas de la madrugada fué co[illegible] ducida por sus familiares al cua[illegible] centro de socorro, la menor de [illegible] meses de nacida Yolanda Aguila, [illegible] cina de Jesús del Monte 344. Al [illegible] reconocida por el médico de gua[illegible] se comprobó que había fallecido [illegible] norándose las causas de la mu[illegible] Se sospechó en los primeros mo[illegible] tos que había sido aplastada [illegible] cuerpo de la autora de sus dí[illegible] la cual tenía por costumbre [illegible] en la misma cama, pero al pr[illegible] sele la autopsia al cadáver d[illegible] menor, se pudo conocer que ha[illegible] llecido de bronconeumonía.

FUE NOMBRADO CONSUL EN LA CIUDAD DE TAMPA, DON PABLO DE UNARI

TAMPA Fla, mayo 1. (Especial) Don Pablo de Unarri y Solano acaba de ser nombrado cónsul de la República Española en Tampa, Florida y la Colonia en esta ciudad se prepara para festejarlo a su llegada a ésta dentro de unos días.

Don Pablo viene a Tampa a sustituir a Don Alvaro de Maldonado que fué recientemente ascendido a Ministro Plenipotenciario en la República Dominicana.

Mientras llega Don Pablo a Tampa hállase encargado del Consulado el señor Gustavo Jiménez y Don Antonio Flores continúa actuando como vicecónsul.

DOUGLASS, Corresponsal.

SORPRENDIDO UN LADRON CUANDO TRATABA DE ROBAR

A la policía participó Isabel Tamayo viuda de Merino, vecina de San Lázaro 186, que en su domicilio trataron de cometer un robo, no efectuándolo porque el ladrón fué sorprendido, dándose acto seguido a la fuga.

El autor del hecho, para penetrar en la casa, tuvo necesidad de violentar la puerta de la calle.

SE PRIVO DE LA VIDA

En los servicios de la casa Santa Felicia número 12, se privó de la vida, ahorcándose, el inquilino de la misma, Wenceslao Domínguez Zaldívar, natural de Camo Florido y de 55 años de edad.

Según manifestaciones del doctor Clemente Domínguez Díez, abogado e hijo del anciano, determinó el privarse de la vida ante el abatimiento espiritual que se apoderó de su persona, con motivo de la mala situación que habían tomado sus negocios.

LA UNION FEDERATIVA FUE AYER A FELICITAR AL JEFE DEL ESTADO POR SU LABOR

Declaró el Presidente que continuará hasta 1935 al frente de la República, para ayudar a los obreros. Concedidas las peticiones que hizo el líder obrero señor Juan Arévalo

Los representativos obreros de la República acudieron a Palacio ayer a las nueve y media de la mañana, con el propósito de cumplimentar al Jefe de la Nación, con motivo de la celebración del «Día del Obrero», que anualmente se celebra en el mundo entero.

Y el Presidente de la República recibió a los citados visitantes, en el saloncito del tercer piso de Palacio, rodeado de sus secretarios del Despacho, del elemento oficial y de los repórters en Palacio de la Prensa capitalina.

A las diez de la mañana, y acompañados por un ayudante del Jefe del Estado, los representantes obreros subieron al tercer piso. Eran ellos Rosendo González, Presidente de la Unión Federativa Obrera Nacional; Salvador Nieto, secretario de actas; Juan Arévalo, secretario de correspondencia; el presidente del Ejecutivo de la Hermandad Ferroviaria de Camagüey, señor Rodrigo Rodríguez; Sergio Fernández; Aurelio García Guerra, que acaba de ser nombrado Jefe de la Dirección del Trabajo, de reciente creación; Aurelio Núñez y Nicolás Borrell Zayas, del Gremio Marítimo de Cienfuegos.

El General Machado recibió a los citados señores, a los que saludó muy afectuoso, expresándole en esos momentos que acababa de firmar el nombramiento del señor García Guerra, para ocupar la Dirección del Trabajo, detalle éste que todos agradecieron profundamente.

Con el Presidente estaban los Secretarios de Estado, doctor Ferrara; el de la Presidencia, doctor Guerra; el Secretario de Gobernación, doctor Zubizarreta; el de Agricultura, General Molinet; el Secretario de Comunicaciones, General Delgado; el Jefe del Ejército, general Herrera; los Jefes de los Cuerpos Policíacos de la Habana; el coronel Guerrero; el doctor Lancis, los representantes Rodríguez Ramírez, Prisciliano Piedra, Mendoza y otros así [illegible] también el coronel Espino[illegible] la Renta y el [illegible] Planas y Soto L[illegible] Egilior y los p[illegible] señores Marsa[illegible] varro y José y [illegible]

AG[illegible]

El primero [illegible] fué el joven [illegible] Guerra, quie[illegible] y llenas de [illegible] al Jefe del [illegible] miento que [illegible] de hacer, a[illegible] ber creado [illegible] que es, dijo, [illegible] bajadores d[illegible] acercará aú[illegible] los obreros [illegible]

Indicó así [illegible] todos los [illegible] to ante[illegible] [illegible] dición [illegible] quería p[illegible] de nuevo [illegible] ciba, además, [illegible] etcétera.

PALABRAS DEL PRESIDENTE

Habló el Presidente de la República, en un corto y conceptuoso discurso.

Dijo, entre otras cosas, que al crear la Dirección del Trabajo y nombrar después un obrero para esa dirección, no era un acto de adulación, sino un gesto de patriotismo, pues sin los trabajadores no podía haber patria y no se hubiera logrado la Independencia de este país.

Se refirió a que desde todos los puestos que desempeñó como gobernante y después en la vida privada, en el negocio del azúcar, etc., había contado siempre con el proletariado, agregando: «Voy a cumplir ocho años en el poder, en la patriótica fecha del veinte del mes que empieza hoy y en todo ese tiempo he tomado muy buena cuenta de la labor de los obreros y mi gobierno ha tenido siempre en cuenta a la clase trabajadora. Voy a continuar al frente de los destinos de la Nación hasta el año 1935; seguiré siendo el Presidente de Cuba, en cumplimiento de los mandatos de mi pueblo y durante ese tiempo que me falta de actuar como gobernante, seguiré contando con el concurso de la clase trabajadora.

Después hizo historia de su actuación en las luchas del proletariado cuando era Alcalde de Santa Clara y cuando en su condición de ciudadano intervino en graves problemas camagüeyanos. Recordó uno de esos problemas acaso el más importante de huelga en el que tuvo que intervenir y dijo que lo recordaba porque allí estaba presente uno de los que participaron en aquel movimiento obrero.

En efecto el señor Rodrigo Rodríguez, asintió con un ligero movimiento. El era a quien el Presidente se refería.

Además aclaró el Presidente que en ningún caso en que intervino en los problemas obreros, influyó él ni pidió a los trabajadores que hicieran política.

Yo no he hecho más que gobierno de democracia y de justicia, continuó diciendo el Jefe de la Nación y mi interés esta vez con la creación de la Dirección del Trabajo, que muy pronto será subsecretaría del trabajo, ha sido buscar para el obrero agremiado o no agremiado, la solución de sus problemas y las merecidas ventajas a que tiene derecho, todo lo que estamos en camino de conseguir no obstante la crisis que pasamos y hasta donde llegaremos, que será a obtener que el obrero pueda vivir decorosamente, como se merece parte tan importante de nuestra sociedad.

También habló el Presidente de ciertos cubanos a los que llama histéricos los que al no tener puestos elevados, no ayudan a la Patria. Y agregó: De mi puedo decir, y asegurar que cuando salga de la Presidencia, cuando abandone este sitio, no me separaré de la política y entonces, verán como el que fué Jefe de Estado, vuelve a ser lo que antes era: un obrero.

Y finalizó el Presidente su discurso con estas declaraciones: Señores: La creación de la Dirección del Trabajo es justicia que mi gobierno hace a los trabajadores».

PETICIONES DE LOS OBREROS

Después habla el líder obrero Juan Arévalo el que ratifica la gratitud de los obreros y dice que desde ese momento, seguiré con más arrestos y entusiasmos si ello cabe, luchando por progresar y elevar al obrero. Aquí el obrero Arévalo dedica un párrafo encomiástico al doctor Ferrara al que recuerda momentos en que luchó por la clase trabajadora y le llama Padre Espiritual de los Obreros.

Después se dirige al Jefe de la [illegible]ción del que dice es amigo y au[illegible] por su extraordinaria obra [illegible]bierno. Usted señor Presidente, [illegible] el surco para que nosotros [illegible]mplir fines elevados y pa[illegible] gratitud por la [illegible]bamos de obtener [illegible]idas, por haber [illegible] declararan- [illegible]a, con lo que [illegible]mpleado pu- [illegible] con es- [illegible]res. Y el [illegible] bol- [illegible]

[illegible] ces al D[illegible] relio Gar[illegible] también [illegible] pués de la [illegible] rra ha ofrec[illegible] formarles al[illegible] desarrollar en [illegible] cargo que se le [illegible]

ROBO DE OBRA[illegible] DEL MUSEO DE [illegible] POR VALOR D[illegible]

NUEVA YORK, mayo 1. [illegible] Según informe publicado hoy [illegible] policía, el sábado por la noche [illegible] domingo por la noche, alguien efectuó un robo en el Museo de Ar[illegible] de Brooklyn, llevándose cuadros [illegible] valor de $35,000.

El robo se descubrió cuando [illegible]ron el Museo ayer por la tarde [illegible] horas antes uno de los seren[illegible] contró un rollo de sesenta pies de soga en una de las galerías, pero parece que no le concedió importancia a su hallazgo.

M.E.C.D. 2016

Contra la costumbre, el mercado de azúcar de Londres, permanece 30 puntos más bajo que el de N. Y.

EL SENADO DE E. U. CITARA A LOS PRINCIPALES BANQUEROS PARA EXPLICAR SU ACTUACION

Morgan, Kuhn, Loeb y Co. Dillon y otros, tendrán que explicar sus muy oscuras especulaciones

WASHINGTON, mayo 1. (AP.)—El Comité Bancario del Senado anunció hoy que algunos de los principales banqueros del país, entre ellos J. P. Morgan, serían citados para comparecer a la sesión inaugural de la investigación sobre las actividades de bancos privados, que se efectuará el día 23 de mayo.

El presidente del referido Comité, senador Fletcher, conferenció hoy con Ferdinand Pecora, abogado consultor del mismo, preparando sus planes para comenzar la investigación con un examen detallado de las actividades financieras de la famosa casa Morgan.

Más tarde, Pecora anunció que Morgan y todos los altos funcionarios del banco serían citados legalmente, junto con Otto Kahn de Kuhn, Loeb and Company y Clarence Dillon de Dillon, Read and Co.

Mientras se preparaban los planes para reanudar las investigaciones de las transacciones de Bolsa, el subcomité bancario, organizado por el senador Carter Glass, completó su proyecto de ley para revisar las leyes bancarias de la nación, y está listo para ser sometido a la apreciación de la Casa Blanca.

El senador Glass dijo que la medida se había alterado algo, pero que no se había tocado el proyecto del presidente Roosevelt para establecer un fondo de dos mil millones de pesos para la protección de los depositantes.

La publicidad como antídoto del veneno del "laborantismo"

EL Ejecutivo, obrando con muy buen sentido, ha dado cuenta al país, por medio de una nota oficiosa, de carácter informativo, de los sucesos desarrollados en San Luis y Victoria de las Tunas, pueblos de la región oriental.

Anticipémonos a declarar que la publicidad de esos sucesos merece franco encomio, entre otros motivos, porque evita o atenúa los efectos que suelen producir en el hombre de la calle los desbordamientos de la fantasía cuando, a impulsos de las pasiones políticas, las noticias —sustraídas en vano al juicio de la opinión—circulan clandestinamente procurando quienes a su sabor las divulgan evadir, con natural cuidado, responsabilidades.

La referencia subrepticia de un hecho, aunque se haga sin espíritu malevolente, siempre está expuesta a error imposible de aclarar o rectificar, al menos en el momento. Esa era y sigue siendo la virtualidad de lo que entre nosotros se llamó «laborantismo», esto es, de la acción oral del «laborante», que actúa en la sombra esquivando las medidas punitivas. Y contra esa actuación nada hay mejor que la publicidad, porque del mismo modo que la luz disipa las tinieblas, ella hace que la verdad resplandezca. Es cierto que al fin, más pronto o más tarde, la verdad se abre paso; pero la cuestión está en que, entretanto, la mentira con que se pretende ocultarla o desfigurarla, no obre en perjuicio del interés público.

Hoy todo aquel que conozca la nota oficiosa objeto de este comentario se halla en actitud de apreciar las proporciones que alcanzan los acontecimientos de San Luis y Victoria de las Tunas, y sea cual fuere el criterio con que se juzguen esos actos, dentro o fuera del país, nadie tiene derecho a asignarles otra importancia que la que en sí poseen como manifestaciones de persistencia en la rebeldía, carentes, al parecer, de plan definido, salvo el de estorbar, acaso estérilmente, las posibilidades de inteligencia para buscar fórmulas viables encaminadas al resurgimiento de la normalidad política sin la cual nos sería infecundo el bienestar económico que vislumbramos, probablemente seguro si no se tropieza con ingentes dificultades en la esperada reforma del tratado de reciprocidad.

El hecho de haber asaltado una partida de cuarenta hombres armados el cuartel de San Luis, en momentos en que, según la nota oficiosa, se encontraban en él sólo dos soldados y para eso entretenidos en la limpieza de los caballos, denotará falta de precaución por parte del jefe del destacamento o de los propios individuos de tropa que resultaron víctimas de su culpa si contraviniendo las órdenes superiores descuidaron la vigilancia que siempre debe existir en un puesto militar, con mayor motivo en tiempos de inquietud política; pero no constituye un acto trascendental de insurrección, y más desde el punto y hora en que los asaltantes fueron batidos y dispersados al emprender un núcleo de fuerzas de Palma Soriano la persecución poco después del sorpresivo acontecimiento. Menos trascendencia tiene todavía el asalto al Juzgado Municipal de Victoria de las Tunas, ya que quienes osadamente lo efectuaron en busca de armas, hallaron pocas, de uso, dísimiles, impropias para las funciones de guerra, y fueron también batidos y dispersados, en las cercanías del pueblo.

La política que en esta oportunidad ha seguido el Ejecutivo la reputamos saludable, y nos permitimos aconsejar que la amplíe para q. la opinión pública pueda orientarse. Así nadie que posea discernimiento dará crédito absoluto a la noticia que va amañada de boca en boca, agrandándose como bola de nieve; así, cada cual sabrá a qué atenerse cuando se hable clandestinamente de un suceso, desfigurándolo; así, no serán tantos los incautos que acepten los infundios ni habrá quienes, entusiasmados por los «laborantes», se lancen a correr aventuras en las que les va la vida y las cuales convierten por momentos en más precaria la paz de que tan necesitados nos hallamos para hacer frente, con probabilidades de feliz éxito, a las espantosas dificultades económicas y financieras que confrontan la Nación y el Estado.

Poco ganaremos con que avance el precio del azúcar y se facilite la reforma anhelada del tratado de reciprocidad, que parecen dispuestos a propiciar los Estados Unidos, si la inquietud política, lejos de desaparecer, va en aumento y determina alteraciones más o menos graves del orden público, pero indefectiblemente entorpecedoras de las actividades fecundas. La paz no ya material, sino moral, es elemento indispensable para el desarrollo del trabajo. Cuando el «laborantismo» halla ancho campo para su expansión, inevitablemente se torna incoercible el desasosiego, se vive en un estado de alarma latente, en espera de ver confirmadas las noticias intranquilizadoras echadas a circular sin responsabilidad y que los más no se detienen a analizar. Eso, que en todos sentidos resulta funesto, se evita franqueando el paso a la verdad, por amarga que sea, y de ahí que consideremos promisoria la conducta del Ejecutivo al ofrecer una versión autorizada de los deplorables sucesos de San Luis y Victoria de las Tunas, en lugar de tratar, contraproducentemente, de negarlos. La verdad puede, como el sol, sufrir eclipses; mas se impone y barre la mentira, sólo que, a veces, después de haber ésta causado daños irreparables.

Se adjudicaron los premios a los periodistas

El que reportó el hallazgo del hijo de Lindbergh recibió mil pesos. Caricatura premiada

NUEVA YORK, mayo 1. (AP.)—Los Premios Pulitzer—máximos honores del periodismo—se anunciaron hoy, correspondiendo a periódicos y periodistas por sus trabajos durante el año 1932.

Al «New York Telegram» le correspondió la Medalla de Oro y $500 «por sus distinguidos y meritorios servicios públicos» como son artículos sobre auxilio a los veteranos, bonos hipotecarios, loterías fraternales y campaña municipal a favor de Joseph V. McKee.

Francis A. Jamieson, corresponsal de la Associated Jress en Trenton, Nueva Jersey, recibió $1.000 «por el mejor ejemplo de labor reporteril», con motivo del caso de secuestro del hijo de Lindbergh y hallazgo del cadáver de la criatura.

Edgar Ansel Moyrer, corresponsal en Berlín del «Chicago Daily News, obtuvo $500 «por el mejor ejemplo de correspondencia», consistente en una serie de artículos sobre Alemania.

El «Kansas City Star», recibió 500 pesos «por el mejor editorial.»

H. M. Talburt, caricaturista del «Washington Daily News» ganó $500 por una caricatura titulada «La luz de Asia», publicada el 27 de enero.

Entre los cinco repórters que merecieron mención honorable se encuentra Edward J. Neil, redactor de sport de la Associated Press en Nueva York.

Bolivia no acepta sin reservas ninguna mediación para poner fin a la guerra con Paraguay

El Ministro boliviano en E. U. entregó una nota al Secretario de Estado, explicando su actitud

WASHINGTON, mayo 1. (AP.)—En una nota entregada por el ministro boliviano Enrique Finot al departamento de Estado, se evidencia de una manera clara la oposición del Gobierno de La Paz, a los esfuerzos de paz de la Argentina y Chile.

Declara Finot en dicha nota, que alguna o varias de las naciones vecinas se habían comprometido a adoptar una acción común y ahora están intentando iniciar una política por separado que perjudica los esfuerzos de paz y debilita su eficiencia.

«El gobierno de Bolivia—dice la nota—vería con agrado que todos los planes propuestos se presentaran conjuntamente por los cuatro gobiernos de los países vecinos y la Comisión Neutral, cuyos buenos oficios no pueden descartarse.»

La nota se opone a la presión que se hace sobre Bolivia para que acepte la fórmula de Mendoza. Dice así:

«¿Cómo es posible que existan mediadores o amigables componedores que pretendan obligar a Bolivia a que acepte un arbitraje sin reservas, sin límites, sobre todo el territorio que al adversario se le ocurra poner en tela de juicio? ¿Habrá un gobierno en el mundo que se atreva a someter a juicio el patrimonio nacional sin reservas y sin límites?»

FUMADERO DE OPIO

La policía de la Duodécima estación sorprendió un fumadero de opio que se encontraba situado en una de las habitaciones de la casa Quirogas y San Luis, de la cual es principal inquilino Guillermo Hernández Pestana, quien fué detenido en unión de José Grado Véliz, vecino de Quiroga letra A y de Antonio Gutiérrez Ledón, procediendo a ocupar cuantos utensilios encontraron en dicha casa.

A BORDO DEL «ILE DE FRANCE», mayo 1. (AP.)

Aun no hay nada decidido definitivamente sobre el propuesto armisticio arancelario, sugerido la semana pasada por Norman H. Davis en un mitin del comité encargado de organizar la próxima conferencia económica de Londres, según persona de la intimidad del ex-premier Eduardo Herriot, que está en viaje de regreso a Francia, después de las conversaciones con el presidente Roosevelt.

El punto de vista del gobierno francés, según se dice, se basa en que un armisticio comercial, debe ser compensado por algún acuerdo monetario semejante.

CHOFER ACUSADO

José Fernández Menéndez, vecino de Lucena 15 y medio, denunció a la policía, que el chofer Miguel Morera Martínez, vecino de Factoría 82, ha desaparecido con el auto de su propiedad número 33714, el cual le entregó para que lo trabajara, estimándose perjudicado en la suma de 400 pesos.

El auto ha sido circulado por la policía, para que se proceda a la ocupación del mismo y arresto del acusado.

EL HABITO — por ABELA

—Pero, ¿qué es lo que hace papá en esa actitud, como si tuviera algo entre las manos?
—¡Déjalo, hijito! ¿No ves que está leyendo los periódicos de ayer?

¿PUEDE EL DERECHO "BORRAR" FRONTERAS?

Las leyes internacionales, conquista novísima de la civilización moderna, pueden lograr tal prodigio

Un caso concreto en que tuvo valor de ley escrita, o precepto de Derecho positivo, la opinión del jurisconsulto cubano el ilustre doctor Antonio Sánchez de Bustamante

UNA pregunta por el estilo de la utilizada para título de esta información, no hubiera pasado en otro tiempo, de ser tenida por una ingenuidad, acaso criticable.

No así hoy, que, real y prácticamente, el Derecho, para implantar o exigir una sanción jurídica, tiene potestad por cima de las fronteras y a despecho de ellas, también.

Para el repórter, profano en la ciencia de Papiniano el «descubrimiento» de esta realidad, novísima conquista de la civilización contemporánea, se debió a la lectura de un fallo judicial que el azar permitió conocer en un número reciente de «La Estrella de Panamá», periódico de merecida estimación, en la República hermana del vecino Istmo.

Y como la apariencia de insólito, al menos en este caso, despertara su habitual avidez por todo lo extraordinario, que permite y aun exige publicidad divulgadora, fuerza era acudir a persona docta y capaz, por ello, de ilustrar «el caso», al informador y ahora a nuestros lectores.

Nos duele la prohibición,—aceptada previa y condicionalmente—de consignar el ilustre nombre de nuestro amable y deferente entrevistado.

Pero...

FUENTES DEL DERECHO

—Ante todo,—con gentileza suma, nos dice—para ir dejando algo precisados los elementales conceptos que son básicos a la «ilustración» que me pide DIARIO DE LA MARINA, recordemos que es tenido por «fuente» todo elemento de que emana o en que se halla el Derecho y así, desde ahora, se percibe, siquiera, un «por qué» de ese fallo publicado en «La Estrella de Panamá», que conocí y celebré, ante todo como cubano que disfruta con el éxito de cualquier compatriota y más—cual este nuevo caso del Dr. Bustamante—si el triunfo se produce en el extranjero.

—Quedamos de espaldas, ahora, a las discusiones clásicas y al análisis de las distintas transformaciones que ha tenido el concepto, que pueden considerarse fuentes del Derecho «aquellos elementos de orden intelectual o material, que originan o atestiguan el Derecho».

El deplorable hábito de apostillar, por el afán de aparecer cortés y atento a lo oído, motiva esta equivocada interpretación, del todo profana y al punto rectificada, amablemente.

—De ahí la base de la Ley...

—No, no, no. Aunque parezcan conceptos idénticos, el Derecho y la Ley se diferencian notablemente y tal diferencia trasciende en el campo fecundo del Derecho Internacional, en sus dos aspectos: Público y Privado.

Y haciendo más generosa, por amplia, la merecida lección, agrega nuestro ilustre entrevistado:

—El Derecho, que es anterior a la Ley, tiene su fundamento en la naturaleza del hombre y de la sociedad misma. Indiscutiblemente, existe el Derecho independiente de la ley, pues ésta no hace más que captar y sintetizar el Derecho, para darle forma concreta y obligatoria.

—Precisamente, en relación con esto y evocándolo como simple y superflua justificación al «caso» de Panamá, que usted me expone y consulta, quiero recordar las famosas palabras de Montesquieu:

—«Decir que fuera de lo que prescriben o sostienen las leyes positivas no existe nada legítimo ni ilegítimo, es lo mismo que decir, que, antes de haberse trazado un círculo, no eran iguales todos los radios».

LA OPINION DE LOS JURISCONSULTOS

—Según los tratadistas, entre los distintos hechos en que tiene origen el Derecho se encuentra «la opinión de los jurisconsultos» y es en el Derecho Internacional Público donde, más que en otras disciplinas, se ha perfilado mejor dicha fuente, con motivo de las opiniones que a los Gobiernos dan ciertos jurisconsultos de singular valía, exactamente o casi exactamente como ha ocurrido en Panamá, merced a una opinión escrita del Dr. Bustamante, con la notable particularidad de que este ilustre jurista la dió con carácter privado.

—Ni que decir tiene lo muy relativo, en verdad, de dicho concepto de fuente, ya que el jurisconsulto ni puede «producir» Derecho ni originarlo, debiendo inspirarse en el mismo Derecho. Pero, evidentemente, puede, sin embargo, orientarlo y encauzarlo, dando así origen a transformaciones importantes de la conciencia jurídica, sirviendo de guía a las orientaciones presentes y ulteriores del Derecho, en sus más amplios aspectos.

EL CASO DE LA CORTE SUPREMA DE JUSTICIA DE PANAMA

Mientras nuestro docto entrevistado quiere consultar un dato cronológico en su rica y valiosa biblioteca jurídica, volvemos a leer el recorte que, tomado de «La Estrella de Panamá» nos sirvió de «credencial», suficiente para la bondadosa acogida que obtuvimos.

Se trata de una sentencia dictada por la Corte Suprema de Panamá en un caso de Derecho Internacional Privado en que fué objeto de aplicación el Código de Derecho Internacional Privado llamado «Código Bustamante», aprobado por la Sexta Conferencia Internacional Americana celebrada en la Habana en 1928.

Huelga consignar que la lectura de dicha sentencia, la que fué transcripta en «La Estrella de Panamá» nos ha producido una intensa complacencia, por aparecer entre los antecedentes del fallo, una carta de nuestro eminente compatriota, el notable internacionalista Dr. Antonio Sánchez de Bustamante; la parte pertinente de dicha sentencia dice así:

«El Dr. Antonio Sánchez de Bustamante, notable internacionalista, de fama mundial, en carta original, que figura en el proceso, dirigida al Dr. Chiari, manifiesta lo siguiente:

—«En mi opinión, dentro de los preceptos del Código de Derecho Internacional Privado y conforme al número IV de su artículo 423, todo fallo que sea ejecutorio en el Estado en que se dicte, tendrá fuerza y podrá ejecutarse en los demás Estados contratantes, si reúne las demás condiciones que dicho artículo señala».

«No puede establecerse distinción alguna entre la tramitación del juicio, según sea o no declarativo. Basta que el país de origen le atribuyera esa fuerza ejecutoria. Si en el país de origen, puede y debe cumplirse, debe y puede cumplirse también en el país en que la ejecución se solicite».

«Con respecto a ese ilustrado concepto del Dr. Bustamante, dice el apoderado de la Compañía demandada»:... en este litigio, no se trata de fijar la interpretación o alcance de disposiciones contenidas en ese Código (Derecho Internacional Privado.) La esencial es estudiar la legislación de Nicaragua».

«En mérito de todo lo expuesto, la Corte, administrando justicia en nombre de la República y por autoridad de la Ley, de acuerdo con el concepto del señor Procurador, REVOCA el auto apelado y DECLARA que es ejecutable en Panamá la sentencia pronunciada en Nicaragua por el Juez del Distrito de Acoyapa, el 17 de junio de 1929, en el juicio, etc. etc.»...

CURIOSA EVOCACION

Leyendo y releyendo la anterior sentencia, no percibimos el retorno de nuestro ilustre entrevistado, cuya docta voz nos vuelve a la realidad del oficio:

—Vea usted: no en balde el Derecho Internacional nos sorprende con algunas manifestaciones curiosas, sin dejar de referirme a la consideración y a la estimación general de sus más sabios mentores, como recuerdo ocurrió al escritor Bartolo de Sasso Ferrato, fundador del Derecho Internacional Privado: gozaba del singular privilegio de convertir en legítimos a los hijos bastardos que acudían a su clase, por disposición expresa de la legislatura local.

—¡Si que era privilegio singular! —exclamamos, irrefrenablemente.

—Pues, no era el único: ese mismo escritor gozó de tal preponderancia en España, que una ley de Toro, del año 1505 le concedió otro privilegio: el de que sus opiniones tuvieran, en España, fuerza de ley, en asuntos civiles, cuando no había derecho escrito aplicable a la cuestión.

—Fácil es imaginar, termina nuestro hidalgo entrevistado, qué gran satisfacción habrá experimentado nuestro eminente conciudadano el doctor Bustamante, también de carácter singular y extraordinario, al ser citada una opinión privada suya, entre los «considerandos» de una Corte Suprema de Justicia Americana.

—Evidente.

NOTA FINAL

Para terminar este imprevisto trabajo periodístico, a fin de resaltar aun más, si cabe, dicho mérito y ampliarlo a límites más vastos digamos que—como saben nuestros cultos lectores—el Código Bustamante rige como derecho positivo en trece naciones de la América latina, que integran una población de más de 62 millones de habitantes y cubren una extensión superficial que excede a los 13 millones de kilómetros cuadrados.

Entre esos trece países, lector, el Derecho Internacional, su código, ¿no ha borrado las fronteras?

EUROPA TIENE SEGURIDAD DE QUE HABRA SUFICIENTE AZUCAR DE CAÑA EXTRANJERO

Ha contribuído mucho a la firmeza del mercado de New York la falta de presión de Puerto Rico y el hecho de que Cuba se ha abstenido de vender en gran escala, dicen Czarnikow y Rionda

NUEVA YORK, mayo 1. (Especial para DIARIO DE LA MARINA (por Felipe Taboada).—Comentando la situación azucarera mundial, los señores Czarnikow, Rionda y Compañía dicen en su boletín de esta semana:

«Aunque es acostumbrado ver el mercado de Nueva York unos diez puntos o más por debajo del de Londres, en esta época del año, cuando abundan azúcares de Filipinas y de Puerto Rico, este año ha ocurrido lo contrario, pues nuestro mercado está cerca de treinta puntos más alto que el de Londres. Es un hecho que Europa no sigue el alza aquí. La situación parece indicar que Europa tiene la seguridad de que habrá suficientes azúcares extranjeros de caña, principalmente por existir un sobrante importante en Java, una gran parte del cual pudiera ir a Europa si los precios allí subieran mucho más. Naturalmente, Java debe tener en cuenta la competencia del azúcar de Cuba asignada para embarque fuera de los Estados Unidos. El precio de esos azúcares para Europa es de .85 centavos libre a bordo, o sean treinta puntos por debajo de la paridad que se obtiene en el mercado de Nueva York.

«Ha contribuído mucho a la firmeza del mercado de Nueva York la falta de presión de Puerto Rico y el hecho de que Cuba se ha abstenido de vender en gran escala aquí. Es por esa razón que el gran aumento en los arribos de Filipinas a los Estados Unidos ha ejercido tan poco efecto.

«En este país se han estado discutiendo medidas muy constructivas. Entre otras cosas se ha mencionado recientemente un plan de asignaciones, fijando ciertas cuotas para Cuba, así como para la producción doméstica e insular de los Estados Unidos, que serán aplicadas a nuestro consumo. Probablemente el presidente pudiera adoptar este plan sin necesidad de ser sancionado por el Congreso. Por otra parte, para obtener el aumento en la preferencia del azúcar de Cuba, de 20 por 100 actual, al propuesto de 50 por 100, se necesitaría una acción legislativa completa, con el fin de revisar el tratado de reciprocidad; pero el Congreso puede otorgar ese poder al presidente. No hay duda de que la revisión del arancel en este país depende por completo de la acción conjunta con otros países. Sería imposible para los Estados Unidos hacer nada en ese sentido, independientemente. Ahora parece casi cierto que en junio se celebre una conferencia económica mundial, en la cual se decidirá sobre las tarifas y muchos otros asuntos de importancia. Esto se demorará algún tiempo, así como la solución final con respecto a la independencia de Filipinas.

Todo el mundo está de acuerdo, sin embargo, en que es absolutamente necesaria un alza en los precios de todos los artículos, lo cual pudiera calificarse de retorno a un nivel más normal del que ha estado prevaleciendo hasta ahora. Todos los países parecen convenir en ese punto y los Estados Unidos están trabajando con gran actividad a ese fin. No hay razón por la cual no sigan el ejemplo otros países y es muy probable que lo hagan así; pero deberá recordarse que, con respecto al azúcar, en la actualidad Nueva York no puede exceder del precio mundial en más de cincuenta puntos, que es la diferencia entre el impuesto íntegro y el preferencial de Cuba, sin atraer azúcares no privilegiados de Europa, Java, Sur América y otros lugares. Por otra parte, no es del todo infundado que se aumente en breve la preferencia para Cuba al cincuenta por ciento, en cuyo caso Nueva York pudiera subir a 125 puntos por encima de la paridad mundial.

«Por todo lo anterior podrá verse que la perspectiva ha mejorado mucho. Hay muchos factores que tienden hacia un arreglo de la situación mundial, que deben considerarse todos para determinar el futuro. El curso general es decididamente de alza, siendo únicamente cuestión de tiempo cuando el azúcar y otros artículos vuelvan a la normalidad».

Acerca del mercado de azúcar se expresan así: «Después de un corto período de quietud, el mercado adquirió actividad esta semana, habiéndose efectuado ventas considerables de azúcares libres, en escala ascendente, hasta el precio de 3.30 centavos C.F.S. También se vendieron azúcares de Cuba, para embarque inmediato, a 1.30 y 1.32 cts. Cf. un refinador del Golfo pagó asimismo 1.35 centavos Cf., por azúcares de Cuba para embarque inmediato. Más tarde volvió a reinar la quietud, haciéndose pequeñas ventas de azúcares libres a 3.25 cts. C.F.S., y de una pequeña cantidad de Puerto Rico a 3.22 cts. C. F. S. A ese nivel los compradores continúan mostrando interés; pero los tenedores no están dispuestos a vender a menos del equivalente de 1.25 cts. Cf. Los tenedores de azúcares de Cuba están retirados del mercado por el momento. A fines de la semana pasada los precios del refinado volvieron a subir, para mantenerse de acuerdo con el curso ascendente de los crudos. El refinado de caña se mantiene a 4.50 y el de remolacha a 4.30 c. El comercio había comprado anteriormente grandes cantidades y, en consecuencia, se hicieron pocas operaciones, relativamente, en la última alza del mercado. Parece que los compradores han cubierto sus necesidades para un período de ocho a diez semanas: pero, indudablemente, que su posición mejoraría a este respecto si hubiera un gran movimiento de azúcar para suplir existencias invisibles, basándose en las expectación pública de inflación y en el alza que aun se espera en los precios de las mercancías. El mercado de Londres está quieto. Hay muy pocas ofertas a 5/5¼ C.F.S. (.76 c. lab.) Las entregas de refinado son buenas; pero se están haciendo muy pocas ventas nuevas. El presupuesto británico no ha sufrido cambio alguno en lo que respecta a los impuestos del azúcar».

Los señores H. Hentz and Company, corredores azucareros de esta plaza, opinan que los dos mayores desenvolvimientos alcistas recientes, de carácter fundamental, han sido las perspectivas de extensión de la segregación en Cuba y reajuste de la tarifa americana favorable a los crudos cubanos, entendiendo que si lo primero se lleva a cabo y se aumenta la cantidad a 700,000 toneladas, los abastos disponibles de azúcar de Cuba a este mercado en 1933 quedarían reducidos a 1,212,000 toneladas, con la consiguiente ajustada posición de la oferta y la demanda para el resto del año. En cuanto al cambio del arancel, creen que pronto se hará algo en ese sentido, ya que el propósito de la administración es mantener y mejorar el precio del azúcar, aunque tenga que revisar la tarifa en beneficio de Cuba, sintiéndose optimista de las condiciones futuras de la industria azucarera y prediciendo, como resultado, una paridad mucho más elevada.

El primer estimado del doctor Mikusch de las siembras de remolacha de Europa es de 1,460.000 hectáreas, sin contar Rusia, y el de ésta, 1 millón 200,000 toneladas. El estimado de Licht en marzo 31 fué de 1 millón 463,000 hectáreas en Europa y 1.200.000 toneladas en Rusia.

Los extremistas austriacos dicen que no se atemorizan con las medidas del gobierno

Los críticos de algunos periódicos dicen que los cañones y las ametralladoras que Viena ha visto con tanta frecuencia, no pueden considerarse como propaganda a favor del turismo

VIENA, Austria, mayo 1 AP. El «último aviso» del Gobierno, recomendando a los ciudadanos que no salgan a la calle el lunes para evitar encuentros desagradables con motivo del primero de mayo, ha sido duramente criticado hoy en algunos centros.

El aviso se dió el viernes por la noche.

Ametralladoras y alambradas aparecerán en las principales calles de Viena. La ciudad estará repartida en zonas entre la policía y las fuerzas militares.

El aviso del gobierno se ha publicado en las primeras páginas de todos los periódicos. Algunos de ellos critican los preparativos bélicos del Gobierno.

Los cañones y las ametralladoras, dicen los críticos, que Viena ha visto últimamente con tanta frecuencia, no pueden considerarse como una propaganda eficiente para el aumento del turismo extranjero.

El periódico socialista «Arbeiter Zeitung» declara: «No nos atemorizaremos».

El periódicos sigue diciendo: «Por vez primera desde el 1 de mayo de 1890, Viena parecerá una fortaleza sitiada. La responsabilidad de lo que suceda corresponde a los que han decidido estas medidas».

El «Mittags Zeitung» dice: «La censura existente nos impide decir lo que un órgano demócrata debiera decir».

Los periódicos burgueses, por otra parte se muestran satisfechos de las medidas adoptadas contra el marxismo.

Mientras tanto, los vecinos de Viena se encontraron estas calles literalmente llenas de hojas sueltas de comunistas y socialistas recomendando manifestaciones para el día primero de Mayo.

Se descubrió uno de los puntos mas hondos del Pacífico

Se hallaba cerca de Japón y mide más de 33 mil pies. Continúan haciendo sondeos

SAN DIEGO, California, mayo 1. (AP). Comunica por radio el capitán del buque tanque de la marina americana «Ramapo», que ha descubierto uno de los puntos más hondos del océano Pacífico. Según los sondeos tomados por el capitán del mencionado barco, la profundidad es de 33,006 pies, y se halla a 30.43 grados de latitud norte y 142.28 de longitud este, o séase, cerca de las costas niponas.

La profundidad mayor que se conoce es la llamada «trinchera de Mindanao», que se halla cerca de la isla del mismo nombre, que forma parte del archipiélago filipino. La parte más profunda del océano Atlántico mide 27,972 pies, y se halla cerca de las costas de Puerto Rico. La parte más profunda del océano Indico tiene 22,968 pies.

HERIDO DE UNA PUÑALADA

En el 2o. centro de socorro fué asistido de una herida de arma blanca, en la espalda, Alberto Naranjo, de la Habana, de 27 años de edad, vendedor de helados y vecino de Soledad número 24, que declaró le había ocasionado un individuo al cual conoce por «Tinto», al sostener con el mismo un disgusto en el parque de General Machado. Agregó que el agresor después de herirlo se guardó el arma, dándose a la fuga. La policía trata de localizar su paradero para proceder a su detención. El herido por su estado de gravedad, fué ingresado en el Hospital Municipal.

Aceptadas tres proposiciones hechas por Cuba

Serán incluídas en la agenda de la Conf. de Montevideo anuncia la U. Panamericana

WASHINGTON, mayo 1. (AP) — Un subcomité de la Junta Directiva de la Unión Pan-Americana, encabezado por el ministro uruguayo doctor Varela, decidió hoy aceptar tres de las cuatro proposiciones cubanas para incluirlas en la agenda de la próxima conferenca de Montevideo

La cuarta proposición, según el doctor Varela, se puede considerar ya como incluída. Todas se refieren a problemas comerciales y asuntos arancelarios.

Inactiva, la comisión de los neutrales

Se cree que han fracasado las gestiones realizadas para resolver el conflicto

WASHINGTON, mayo 1 (AP.)—A pesar de los rumores que versan sobre la gravedad de la situación en la guerra que sostienen en el Chaco Bolivia y Paraguay, la Comisión neutral sigue inactiva.

La respuesta de Bolivia a las notas de la Argentina y Chile, que ha hecho decir a las Cancillerías de los dos países que sus esfuerzos han llegado al límite, se interpreta como indicación de que han fracasado las gestiones de las cuatro repúblicas vecinas para conciliar la disputa.

Cuando se indicó que Sumner Wells se haría cargo de la división hispanoamericana del departamento del Estado, muchos llegaron a confiar en que las gestiones de paz en el Chaco se reanudaría con nuevo vigor; pero míster Welles ha recibido repentinamente un importante cargo en la Embajada de la Habana y míster White, que sigue actuando de subsecretario de Estado encargado de esa división, no parece tener la autoridad que en tiempos del secretario Stimson.

Como sus opiniones respecto a la cuestión del Chaco son bien conocidas y parece, además, que no tiene prisa en convocar a la Comisión de Neutrales que hace meses esta inactiva, los observadores no esperan ninguna mediación efectiva por parte de la citada Comisión para impedir que Bolivia y Paraguay sigan combatiendo hasta obtener una victoria decisiva.

Paraguay ha manifestado que es necesaria la declaración de guerra con el fin de que la Argentina pueda embargar los embarques de provisiones de boca y guerra.

FUEGO EN GUANABACOA HOY, DE MADRUGADA

Esta madrugada se declaró un violento incendio en la bodega «La Villita», situada en la esquina de Jesús María y Bertemati, en el pueblo de Guanabacoa.

Los bomberos acudieron con prontitud, logrando sofocar las llamas que amenazaban propagarse a las casas colindantes. El establecimiento quedó completamente destruído, ignorándose por el momento la ascendencia de los daños y cómo se produjera la conflagración.

A las tres y cuarto, la policía se ha constituido con el fin de iniciar las actuaciones.

El establecimiento estaba asegurado en $3,000 y el edificio en $1,200.

M.E.C.D. 2016

Bromas y Veras

Por JOAQUIN ARISTIGUETA

HE ahí una idea original: Los Profesores de la Academia de San Alejandro van a dar un homenaje a Gumersindo Barea, el pintor joven clásico que tan hondamente siente el paisaje, y a tal efecto Maribona el múltiple y el doctor José D. Freyre el multiplicado, se han echado encima la tarea de la organización de un programa lírico, con acompañamiento de regalos, que si no hay alteraciones de orden el día de la fiesta, será por cualquiera de estas dos causas: o porque no estemos para fiestas, o porque se haya perdido el buen gusto.

Porque resulta que, además de dar un programa excelente, se regalarán como treinta cuadros de nuestros más afamados pintores, que se sortearán al fin de la fiesta. Así que, por unos módicos centavos que costará la entrada, se puede uno llevar a casa una obra de arte firmada por Menocal, Valderrama, Mariano Miguel o cualquiera de nuestros «ases» del pincel, con la particularidad de que lo mismo puede uno llevársela a su casa para adornar la sala, que a casa del prestamista para empeñarla, pues en cualquiera de las dos casas será muy bien recibida.

Hay que reconocer que en Cuba tenemos poca afición a la pintura. En algunos sitios, hasta se le tiene miedo, como lo demuestran esos letreros que a cada rato vemos por ahí, que dicen: «Cuidado con la pintura», como pudieran decir: «Cuidado con el perro». Pero claro, la gente oye decir que hay cuadros de exposición, y de ahí que se recomiende el «cuidado con la pintura». Yo de mí sé decir que tengo de la pintura recuerdos «imborrables»: sobre todo tengo unos pantalones que, desde una vez que me arrimé a un farol, podría firmarlos Picasso y ganar una medalla. Y aquel «flus», que me estaba que ni pintado, ahora está pintado de verdad. Es un lienzo que, de aquí a cuatrocientos años, valdrá una fortuna, porque lo confundirán con un Velázquez si lo estiman por la factura (para lo cuál he metido en un bolsillo la del sastre): Ahora que, si lo analizan por la tela, van a comprender que no, que es de escuela catalana; porque la tela es de Tarrasa, sin discusión, pues tiene el catalán bien pronunciado, cosa ésta bastante difícil para un pintor (o un carpintero) que no sea catalán.

No obstante este indiscutible recelo para con la pintura, el hecho de que en el homenaje a Barea se regalen tantos cuadros de firmas prestigiosas, hará que se armen gresca en las taquillas del Teatro de la Comedia, la mañana del domingo 14: Porque, aunque son muchos los cuadros que se rifen, no van a alcanzar, naturalmente, para todos los asistentes: Y donde no hay «pa tós», hay «patás»; eso es clásico. Y puede resultar que uno vaya de buena fe para oír el programa, y para ver si le toca a uno, además de la orquesta, un cuadro de un pintor colorista, y resulte que le toque coger golpes «de todos colores».

Ya sé yo que los organizadores me van a decir que, ¡vaya un anuncio que les hago!, pero es que no son sicólogos: si Maribona y Freyre me dijeran tal cosa, les diría yo que no saben lo que se pescan: Porque los públicos son un poco masoquistas y acuden con cierta voluptuosidad, preferentemente, donde hue le a palos. Desde luego, va para ver cómo se los dan al vecino, pero al fin y al cabo, a la hora de las palizas, todos se salen con la suya.

Lo malo de este gran éxito que se adivina en el homenaje a Barea, es el mal ejemplo que va a cundir: Porque cuando se vea el teatro lleno, y que a la salida, una treintena de personas se llevan lienzos que valen, por lo menos, un par de millares de pesos, van a surgir «vivos» que quieran explotar el reclamo de los cuadros, y que anuncien otro homenaje, con rifa de ¡132 cuadros!

Y que al final, se salgan rifando un tablero de ajedrez.

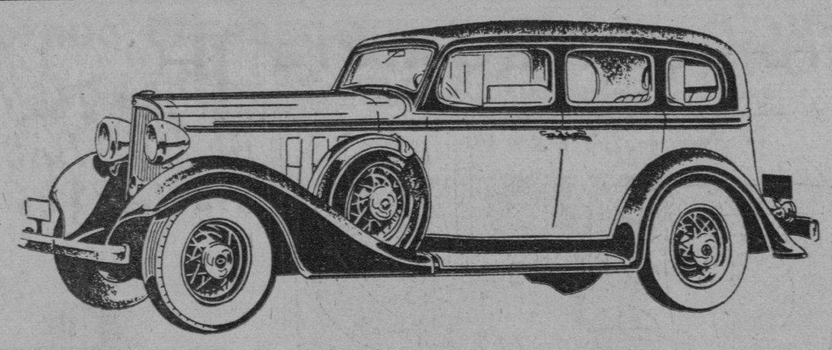

Ventilación indirecta que permite respirar siempre aire fresco, sin peligro de recibir corrientes directas.

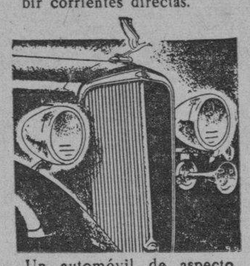

Un automóvil de aspecto atrayente con el radiador escondido detrás de una rejilla en V.

Un automóvil que ARRANCA simplemente oprimiendo el acelerador.

Compare

antes de comprar un automóvil, todo lo que incluyen los precios de las distintas marcas.

Recuerde

que los precios de los automóviles Chevrolet incluyen todo el equipo. No se hacen cargos adicionales por defensas, cubiertas para las gomas de repuesto, etc., ni impuestos.

CHEVROLET

LAWRENCE B. ROSS CORPORATION S. A.

Calle 25 entre Marina e Infanta Habana

Los perros de Santa Cruz son hoy un peligro

Han invadido a Vertientes. No tienen dueños y pasan hambre, amenazando a la salud pública

Un triste esjectáculo, dado su esta famélico, y un atentado a la salud pública, se registra en estos momentos en el pueblo de Vertientes con motivo de haberse refugiado una legión de perros hambrientos que, cuando el ciclón del nueve de noviembre pasado, asoló la provincia de Camagüey, lograron escapar con vida a la furia del meteoro.

Un médico municipal así lo ha comunicado al director de Sanidad, llamándole la atención, al mismo tiempo, del peligro que significa esa jauría ya que carece de dueño, no comiendo, y por tanto, está expuesta a contraer la rabia.

El anterior informe le ha sido trasladado al Jefe de Veterinaria Nacional, doctor José Valdés Ruiz, quien estudiará «la forma más piadosa» de darle muerte a esos animalitos, que constituyen un peligro para los vecinos de Vertientes.

UN CARPINTERO SE CAUSO LESIONES DE GRAVEDAD

Al estar techando una casa que está situada en Varona y Naranjito, se produjo una herida de carácter grave, Gumersindo Rivero Ramírez, de 50 años de edad y vecino de Zapata número 3.

CRUCIGRAMAS

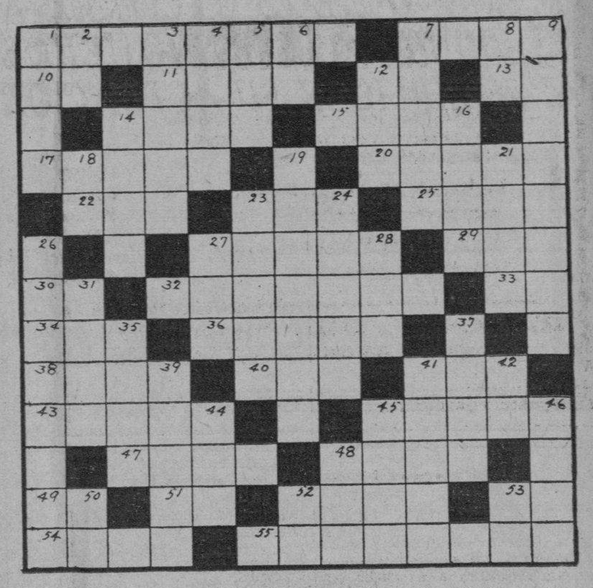

HORIZONTAL

1, célebre ateniense, orador y político, rival de Cimón.—7, cerdas de algunos animales.—10, hija de Inaco.—11, componente del aire.—12, quinientos uno.—13, se dirige.—14, alimento.—15, suelo.—17, planta. 20, que tiene amistad. 22, pronombre demostrativo.—23, extensión de agua salada.—25, parte de la costa de Africa.—27, labrar piedras finas.—29, rece.—30, contracción.—32, buque de guerra fuertemente acorazado.—33, interjección.—34, dulce.—36, mujer francesa, célebre por su belleza y su ingenio. Su salón fué visitado por las más altas personalidades de su época.—38, verbo modelo.—40, santo.—41, isla del mar de Irlanda.—43, perteneciente a un lugar.—45, dosel portátil.—47, próximo, contiguo, colindante.—48, extraña.—49, vosotros.—51, dos.—52, substancia con que las abejas forman las celdillas de sus panales.—53, pronombre.—54, puerto en el Mediterráneo.—55, pez marino de la América Central.

VERTICAL

1, ciudad de Italia.—2, río de Aragón.—3, primer rey legendario de Argos.—4, tronco de la vida.—5, alabanza.—6, preposición.—7, disentimiento y separación entre los miembros de una comunidad.—8, cuatro.—9, célebre emperador de los franceses.—12, parte de un mes.—14, balanza.—16, sentido de la audición.—18, isla del Atlántico.—19, ciudad de Bélgica.—21, río de Francia.—23, amigo, compañero. Mej. 24, roedor.—26 género de reptiles saurios.—27, tonelada (abr.)—28, bebida.—31, espalda de los cuadrúpedos.—35, resina de color moreno que se saca de ciertas plantas de la India.—37, instrumento de labranza.—39, fibra muy resistente y flexible.—41, médico y fanático demagogo francés, asesinado por Carlota Gorday.—42, negación.—44, cincuenta y dos.—45, estado del Brasil.—46, capital de Noruega.—48, clase de tela.—50 afirmación.—52 interjección.—53, ter de infinitivo.

La solución, mañana.

SOLUCION AL CRUCIGRAMA ANTERIOR

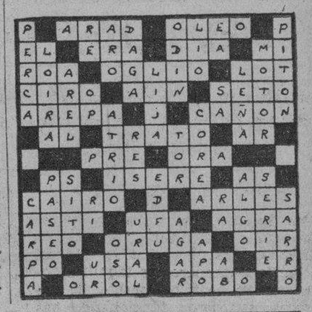

RICO ALMUERZO

El querido amigo Antoñico González cumplió su palabra, y pude regresar sin mayores consecuencias a mi casa, después del rico almuerzo del que disfruté debido a su atención y a la del señor Diego Cano Flores, presidente de los Naturales de Navia, celebrado en «La Tropical», seguido de una gran matinée.

Fuí a esos hermosos jardines en una máquina con Antoñico y su esposa la señora Irene Rodríguez y los esposos señora Carmen Rojo y señor Constantino Suárez, los señores Justo Cabo y Emilio Alvarez, oficial del juzgado correccional de la quinta Sección, muy caro amigo, dispensándoseme el honor junto con Emilio de ocupar nuestros puestos en la mesa presidencial, en la que permanecía la joven señora Antonia Lípiz, esposa del presidente el amigo Cano Flores.

El menú fué soculentísimo, un pollo con arroz insuperable y pierna adobada ¡qué pierna!, con exquisitos vinos, sidra, etc. etc., servidos por los amables dependientes Jesús Gonzalez y José Díaz, viejos amigos de muchas fiestas.

Fué la del domingo la más deliciosa tarde, y aunque de la matiné no pude disfrutar, por tener que atender a otras obligaciones, permanezco muy agradecido a los buenos amigos Diego y Antoñico, reiterándoles mis votos por la mayor prosperidad de los Naturales de Navia, la tierra hermosa de Campoamor.

FELIPE VIJIL

Mi última nota, pero en mi mayor aprecio la primera, la dedico al estimado amigo señor Felipe Vijil, esposo de la joven y simpatiquísima dama María Caral, autor de los días de mi predilecta amiguita, muy graciosa y gentil Cuca Vijil y Caral.

El buen amigo Felipe celebró ayer sus días y tuvo oportunidad de apreciar el afecto de sus muchos y buenos amigos.

Junto con su amada esposa María y bella heredera Cuca, le deseo muchos años de la más venturosa vida.

Urbano DEL CASTILLO

INVENTOS, INNOVACIONES Y CURIOSIDADES

(Science News Service)

Las experiencias realizadas en Hamburgo por un físico húngaro, han venido a demostrar que, mezclando benzol con el agua, se obtiene el vapor a una temperatura mucho más inferior. El empleo de esta fórmula en Alemania, representaría un ahorro de más de 625 millones de pesos en carbón.

Un mecánico de California ha diseñado un nuevo tipo de cuña automóvil, dotado en la parte posterior de una especie de baúl que, al ser corrido convenientemente hacia detrás, se convierte en un cómodo asiento para varias personas.

Se han ideado unas placas de un material especial que, al ser colocadas varias pulgadas detrás del parabrisas de los automóviles, permiten a los choferes ver con más claridad las señales del tráfico.

Para evitar que las cuerdas de las poleas que se destinan a subir grandes pesos puedan volver hacia atrás, se han fabricado unos aditamentos que las aprisionan convenientemente, impidiendo que puedan circular en otra dirección.

Con el fin de utilizarlos en el polo acuático, se han construído unos botes de muy poca quilla, impulsados por un motor situado en su parte externa y que son dirigidos por medio de una palanca desde un asiento a manera de silla de montar.

Ultimamente se ha acatado como medio práctico, en los grandes trasatlánticos, colocar los aparatos de radiotelefonía sobre muelles convenientemente dispuestos, a fin de preservarlos de las vibraciones de los mismos.

En Alemania, se ha adoptado el procedimiento de utilizar grandes modelos de parafina en las pruebas que, continuamente, se realizan para introducir mejoras en las construcciones navales.

Falleció el leproso que se quiso suicidar

Se le presentó la septicemia a causa de la herida. Estaba recluído en una Casa de Salud

Como oportunamente publicó DIARIO DE LA MARINA Angel Bouza Vega, natural de España, de 24 años de edad, jornalero, que se encontraba recluído en la casa de salud La Benéfica, por padecer de lepra, trató de suicidarse ocasionándose una herida de carácter menos grave en el cuello.

Ayer dicho individuo falleció y según los médicos que realizaron la diligencia de autopsia, los doctores Muñoz y Barroso, falleció a consecuencia de la septicemia que le ocasionó la herida que se produjo en el cuello, a consecuencia de la enfermedad que padecía.

A dicho diligencia concurrió el doctor Perrote, secretario del Juzgado de Instrucción de la Sección Quinta, que instruye la correspondiente causa.

Los médicos autopsiantes, en vista de la enfermedad que padecía dicho individuo, se proveyeron de unos guantes de goma para poder llevar a cabo su cometido, evitando con ello un posible contagio.

UNA NIÑA SE LESIONO AL CAERSE DESDE UN ARBOL

En el centro de socorro de Los Pinos fué asistida de lesiones de carácter grave, Silvia Romaelle León, de 11 años de edad y vecino de Finlay y Avenida de Los Pinos, que se produjo casualmente al caerse de una mata que está situada en el patio de su domicilio.

MENOR LESIONADO

Oscar M. Silva Jorge, de 12 años de edad y vecino de Rodríguez 125, sufrió lesiones de carácter grave, al sufrir una caída en la puerta de su domicilio, siendo asistido por el doctor Sánchez, de guardia en el centro de socorro de Jesús del Monte.

¿TOSE?

ALQUITRÁN Legítimo de PINO POR SARRÁ

Se desinfectará la Escuela de Rancho Boyeros

Han ocurrido varios casos de enfermedades contagiosas. La Sanidad de la Habana acudirá

En la Secretaría de Sanidad y Beneficencia se recibió ayer, a primera hora, una comunicación del Jefe local de Santiago de las Vegas, dando cuenta de no contar con el número suficiente de obreros para proceder a la desinfección de los edificios que ocupa la Escuela Técnica Industrial, donde se han registrado varios casos de enfermedades trasmisibles.

El anterior escrito fué pasado inmediatamente al Jefe del Negociado de Desinfección de La Habana, doctor Miguel A. Rodríguez Barquín, a fin de que con el número suficiente de obreros, dirigidos por el señor Francisco Fuentes, se personara en la Escuela Técnica de Rancho Boyeros y procediera a desinfectar todos los pabellones.

Hoy por la mañana se llevará a cabo dicho trabajo.

TENTATIVA DE ROBO

Eva Zaldívar Zayas, vecina de San Rafael 125, segundo piso, dió cuenta a la policía que al regresar a su domicilio, advirtió que, junto a la cerradura había varios barrenos, por lo que procedió a practicar un registro en sus habitaciones, sin que le faltaran prendas ni objeto alguno.

VIBORENAS

AIDA RAOLA

Es entre mis muchas amiguitas predilectas la simpatiquisima figulina Aida Raola, la que ocupa muy preferente lugar, porque sabe ganarse con su sin igual simpatía todos los afectos, ese manojito de gracia y gentileza, en cuya carita brilla siempre la más contagiosa alegría, porque Aida, la mujercita quinceña desde el viernes, es alegre como un cascabel, demostrando siempre la pureza de su tierna almita.

El veintiocho de abril ha de ser siempre para Aida la fecha más memorable, pues en ella cumplió sus quince años, esa dichosísima edad para las figulinas, que esperan con grandes impaciencias y anhelos.

Y había que ver a esta bella amiguita con su vestido largo que la convertía en una verdadera y simpatiquísima mujercita, menudita como es ella, pero airosa y expresiva, muy expresiva en sus graciosísimas charlas y en las miradas de sus inquietos ojos.

Su amantísima mamá, mi buena amiga Tomasita Herrera viuda de Raola, quiso obsequiarla con un recibo en su elegante residencia de la calle de Lagueruela y fueron invitadas por Aida sus amistades íntimas, preferentemente sus compañeras en el colegio de mis distinguidas amigas las señoritas Felicia Guerra y Mercedes Sirvén, Directoras del colegio «Estrella», en el que se destaca Aida como una alumna ejemplar; precisamente, el viernes tuvo varios exámenes y así lo demostró una vez más.

Cuando llegué a su residencia pude ver que allí se habían dado cita las muñecas y figulinas más lindas, más elegantes y más admirables. En esos momentos incontables parejas disfrutaban de las delicias del baile, a cargo de la orquesta de José Antonio Quintana, siendo de los primeros que acerté a ver al simpático joven «Pilín» del Portillo con una de las muñecas más lindas que allí había, según creo, nombrada Consuelo, y «Pilín» como un Petit-Gentlemand era su afortunado galán, mientras la muñeca sonreía escuchándolo...

Y el afecto que en ese venturoso hogar difruto, una vez más me fué demostrado por Tomasita y su monísima heredera «Monona», la excelente recitadora, recibiendo de ellas los más delicados obsequios, que por ellas me fueron servidos en el más exquisito buffet.

Fué «Monona» la más eficaz auxiliar en la relación de los nombres que hice, anotando los siguientes de señoras:

Librada de la Vega de Fernández, María Alvarado de García, Francisca Campos de Valledor, Ana Silvia Gómez de García, Rosario Mariño de Fernández, Zoila del Campo de Hernández, María Teresa Concepción de Garrido, señora de Villafuerte.

Angélica Romero de Guilló, Elvira Fernández de Estébanez, señora viuda de Bustamante, Cristina Fernández de Alvarez, señora de Brito, María Pérez Puelles de Cañas, Josefina Mariño de Gaunaurd, Josefina Prats de Martínez, y la joven y hermosa viudita, mi distinguida amiga Amparo Polo.

Con la princesita festejada y su hermana «Monona» estaban las señoritas:

La amiga de toda mi predilección Sarah Rodríguez Parra, y su preciosa hermanita Lourdes, con la simpatiquísima Clarivel Cabrera y Blanquita Suárez, de tan delicada belleza.

Mi hermosa amiga Lolita García Alvarado.

Elvira Gómez Tariche, Nena y María Maribona, Libradita Fernández, Luz de los Angeles Guilló, Ada, Anaís y Adelpha Caballero, Consuelo y Gloria Valledor, Luz Marina y «Talí» Ginoris, Silvia Rodríguez Polo, Teté Estébanez.

Lolita Brito, Nadelia Cañas, Gloria, Clara y Conchita Fraxedas, Olga Brito, Consuelito Valdés Maribona, María Mier, Lydia Berdreal, Clara, Conchita, María Teresa y Mary Villanueva, Carmen María Riera, Olga Sánchez.

Edilia del Prado, Yolanda y Moraima Hernández del Campo, Lita Bustamante, Josefina Salom, Magdalena Porto, Panchita Espinosa, Delia Casaiz, María de los Angeles García, Estela Giroud, Hortensia Guzmán, Irma Alonso, Olga Blanchard, Lydia Garrido, Beatriz Alvarez...

¿Me faltará alguna de las lindas muñecas que allí en tan agradabilísimo recibo estaban?

Mucho lo lamentaría, pero fué dificultosa mi labor, dado que su inquietud las movía constantemente de un salón a otro, y deslumbrado ante tantas bellezas, es excusable mi olvido, al no verlas en los momentos en que anotaba sus nombres.

Me despedí de Tomasita de «Monona», pero no tuve la suerte de hacerlo de Aida, por lo que me veo precisado a dedicarle en público, en estas líneas, mi felicitación reiterada, siendo como seguirá siendo para mí, la muñequita mimosa y mimada, un beso en su purísima frente, con la expresión de mi afecto que me obliga a dedicarle mis votos por su vida dichosísima.

Fué así, entre constantes halagos y con las más sinceras alegrías, como se celebraron los quince años de Aida Raola y Herrera.

NUEVOS ESPOSOS

Ante nuestro querido Párroco el Presbítero José Rodríguez Pérez y ante el altar mayor en el que se venera el Buen Pastor, juraron la fe de sus amores, la elegante y gentil señorita Estrella Expósito y Ostolaza y el afortunado joven Calixto García Hernández.

El templo vióse muy concurrido pues asistieron sus amistades invitadas por sus amantes padres los apreciables esposos señora Carmen Ostolaza y José Expósito, señora Antonia Hernández y José García Gutiérrez.

En su nuevo estado les deseo la más venturosa vida.

SEÑORITA BEATRIZ ROSELL MENDEZ

Es esta nota expresamente dedicada a esta lindísima figulina, admirable rubia de escultural belleza, que subyuga con su amenísimo y muy dulce trato.

Beatriz celebra hoy su cumpleaños, y tan adorable mujercita ha de recibir las expresivas demostraciones de afecto de sus amigas y todos los homenajes de sus muchos admiradores, que muy admirada es Beatriz.

Y en su dichoso hogar, en el que es la mimada princesita, recibirá incontables mensajes de felicitaciones y muchas flores que de la Casa de Cofiño le serán remitidas, como ofrenda a la bella flor-sonriente.

Yo formulo ante el que todo lo puede un solo voto: el que a Beatriz le dedico porque siempre, sonriente, disfrute de la más venturosa vida.

LOS SANTOS DE HOY

Hoy, primer martes de mayo, señala el calendario las festividades de los santos Anastasio, Segundo, Félix, Germán y Ambrosio, y la de la santa Zoe.

Muy presente tengo a la hermosa trigueña «Zoita» González López, hija amantísima de la estimada dama Marianita López viuda de González, la culta y excelente profesora.

Tan bella amiguita me participa diga a sus amistades se ve impedida de recibirlas, aunque continuará en su residencia dedicada a sus habituales labores.

«Zoita» no se va para el campo.

Queda complacida y reciba en estas líneas mi más expresivo mensaje de felicitación.

SEÑOR SEGUNDO LLURIA

Hoy celebra sus días este antiguo convecino, fundador del reparto de Lawton, habiendo sido uno de sus primeros constructores.

Buen amigo, por ser muy cumplido y servicial, muy felicitado será hoy en su hogar, en el que impera con su soberana belleza su linda heredera la figulina Luisita Lluría.

Muchos años de feliz vida deseo al querido amigo Segundo.

SEÑOR JOSE GARCIA RIOS

He tenido el gusto de saludar a tan estimado amigo, director del departamento Hispano Americano del Aestman School, Inc., que pasará una temporada entre nosotros al lado de su hermano el querido amigo arquitecto Gregorio García, padre de la hermosa señorita Lolita García Alvarado.

Reitero al señor García Ríos mi afectuoso saludo de bienvenida.

BERTHA CUEVAS Y ALVAREZ

Tan bella muñequita, hija amantísima de los jóvenes y estimados esposos señora Emma Alvarez y el servicial amigo Jesús Cuevas, en la mañana de ayer, junto con sus compañeritas del Colegio Nuestra Señora de Cuadalupe, ha celebrado el piadoso acto de la primera comunión.

Con su albo traje, su corona de azahares y su hermoso velo, la tierna virgencita aumentaba su belleza en tan solemne acto.

La felicito junto con los complacidos autores de sus días.

MUY AGRADECIDOS

Así permanecemos a las muchas personas que se interesan por el estado de salud de la joven señora «Caruca» Rodríguez Vilaplana, esposa de mi hijo Enrique, a las que me complazco en decir que su estado es bastante satisfactorio, y ya se encuentra en su residencia de San Francisco de Asís, Loma de Chaple.

Lo repito, a todas nuestras amistades les permanecemos agradecidísimos.

CUMPLEAÑOS

Una viboreña tan graciosa y elegante como Anitica Martínez Soler, celebra hoy su cumpleaños y ha de verse muy festejada y obsequiada, prometiéndole que no han de faltarle las más delicadas flores de la Casa de Cofiño, como sincera ofrenda a tan bella figulina.

Que muchos años de dichosísima vida cumpla siempre Anitica, son mis deseos.

UN SALUDO

Ayer celebró sus días el apreciable caballero señor Felipe Navia, subdirector de la Cuba Industrial y Comercial, S. A.

Quien como el señor Navia, por su carácter servicial y bondadoso cuenta tantos amigos, fué por ellos objeto de muchas demostraciones de afecto.

No es tarde para dedicarle mi saludo.

Los GENERES DE GENER son la obra maestra de GENER El cigarro cumbre

M.E.C.D. 2016

Peregrinación a ROMA

Presidida por el Excmo. y Rvdmo. Monseñor Manuel Ruiz y Rodríguez, Arzobispo de la Habana y Administrador Apostólico de Pinar del Rio.

SALIDA DE LA HABANA: Julio 12 de 1933, Vapor "ORIENTE".

SALIDA DE NEW YORK: Julio 15 de 1933, Vapor "REX".

ITINERARIO DEL VIAJE:

GENOVA — ROMA — ASIS — VENECIA — VIENA — PRAGA — BERLIN MAYENCE (Navegación por el Rhin con escalas en Wiesbaden, Coblenze y Bonn) — COLONIA — PARIS — (Excursión a Lisieux, Santuario de Santa Teresita — Excursión a Versalles) — BAYONA — (Excursión a Biarritz y San Sebastián) — LOURDES—MARSELLA — NIZA (Excursión a La Turbie — Alpes Marítimos — Menton y Monte Carlo) — VILLEFRANCHE (Embarque de regreso en el "REX") — NEW YORK (Estancia de tres días) — HABANA.

SOLICITE INFORMES A:

ARZOBISPADO DE LA HABANA (Provisorato). Habana No. 58. Teléfonos A-5511; F-2201.
COMPAÑIA EUROPEA DE TURISMO. Edificio Bacardí 618 — Teléfono M-3468.

No pierda tiempo, EL DOLAR BAJA Y LA PROPIEDAD SUBE

COMPRE AHORA!

PRECIO:
$8.500.00. $3.500.00 de contado y el resto en mensualidades.

Calle 12 esq. a D. Reparto Sierra. Almendares.

PRECIO:
$10.500.00. 4.000.00 de contado y el resto en mensualidades.

Calle 4 entre 5 y 3, frente al Cine Rivoli. La Sierra.

Pasado unos meses, estas propiedades valdrán el doble.

Arquitecto - MAX BORGES - Ingeniero

Estudio: Ayesterán y Domínguez. Teléfono U-4266.

NO PUDO TOMAR POSESION EL NUEVO COMISIONADO DEL DISTRITO CENTRAL

El discurso de salutación que tenía preparado el señor Roig deberá pronunciarlo en la sesión del jueves. Terminarán hoy a las cinco de la tarde los cobros de la contribución urbana

(Noticias del Distrito Central)

En general, no trabajaron ayer dia primero de mayo las oficinas administrativas del Distrito Central de la Habana; pero las taquillas cobradoras de contribuciones y la Pagaduría, estuvieron funcionando hasta las doce del día.

En las taquillas colectoras se estuvo cobrando el cuarto trimestre de la contribución urbana. No fueron muchos los contribuyentes que concurrieron a pagar, pero, no obstante eso, se cobraron sobre diez mil pesos.

Este cobro por fincas urbanas vencerá en el día de hoy martes, a las cinco de la tarde. Después los cobros se harán con el recargo de un diez por ciento, a menos que el Alcalde prorrogue algunos días más el período de plazo voluntario. El Tesorero Sr. Raúl Machado, recibió ayer pagos de contribuciones en cheques intervenidos, por más de dos mil pesos.

LA CONTRIBUCION INDUSTRIAL

De conformidad con las instrucciones dadas por el Alcalde, los cobros de la contribución por industria y comercio, último recibo pendiente del actual año económico de 1932 a 1933, se abrirán en estos días, acaso mañana miércoles, día tres. El comienzo de este cobro depende de la revisión de recibos y cargos por los empleados de los departamentos de Contaduría y Tesorería, de conformidad con el tiempo que para efectuarlo haya dado el Departamento de Impuestos.

PAGOS AL PERSONAL

La Pagaduría del Distrito Central estuvo durante toda la mañana de ayer, pagando haberes del mes de febrero último a empleados de varios departamentos y a los miembros del Cuerpo de Bomberos.

Es posible, que en el día de hoy se termine de pagar dicho mes. De miércoles a jueves de esta semana, ordenará el Alcalde señor Izquierdo, comenzar a pagar los haberes del mes de marzo.

LA SESION DEL CONSEJO

Ayer a las nueve de la mañana se conoció en las oficinas del Consejo Deliberativo del Distrito Central, que se había dispuesto no celebrar la sesión ordinaria correspondiente a la fecha. El secretario señor Franco telefoneó a los empleados que esperan órdenes, que podían retirarse pues no habría sesión.

Unicamente concurrió, de los comisionados, el señor Juan Antonio Roig y Correa, que pensaba tomar posesión del cargo, de conformidad con nombramiento hecho a su favor por el Presidente de la República. El discurso de salutación a sus compañeros, de agradecimiento al jefe del Estado por honrarlo con el nombramiento y de explicación de sus propósitos de trabajo en beneficio de la «Ciudad», quedará para otra oportunidad. Acaso para el jueves próximo, cuando el Consejo deba de efectuar su segunda sesión ordinaria de la semana. El señor Roig y Correa, no pasó ayer de la histórica puerta de entrada del Palacio de la Plaza de Armas, ya que el vigilante de servicio en ese lugar le advirtió que la sesión no se efectuaría.

INTENSIDAD EN LOS APREMIOS

Este mes de mayo debe de ser de intensa labor para los agentes de apremio del Departamento de Impuestos, pues precisa realizar los procedimientos que determinan las leyes municipales, con respecto a los débitos de contribuciones correspondientes al año económico de 1929 a 1930, para evitar que prescriban al comenzar el nuevo año económico en julio venidero.

No solamente se activará el trabajo con los expedientes que todavía esperan en los estantes, sino que se pedirá a los agentes que trabajan en la calle, que digan por qué no han informado todos los que tienen en su poder.

Son miles los expedientes en circulación, pero precisa que los informes acerca de los mismos lleguen a la oficina cuanto antes, para poner en práctica los procedimientos de embargo y remate contra los que no quieran o no puedan pagar.

CALLOS Alivio Rápido

Alivian el dolor en un instante, suprimen la causa del mal y eliminan el callo por absorción, único método científico.

La cajita $ 0.40

Se venden en todas partes

Zino-pads del Dr. Scholl

Perdió su sonrisa por la PIORREA

UNO de sus mayores atractivos—desaparecido, *y tal vez para siempre.* Hasta hace poco ella era una persona muy admirada por todos los hombres, y ahora sus labios, que eran encantadores, son dos líneas rectas, sus mejillas están hundidas y apenas se atreve a abrir su boca.

Ella ha pagado la pena *por su descuido.* La piorrea, esa terrible enfermedad de la boca, ha terminado su obra destructora.

¡Ud. también puede tenerla ahora!

Ud. puede tenerla por mucho tiempo sin ningún síntoma, pero finalmente sus encías sangrarán, se volverán blandas, esponjosas y dolorosas; y sus dientes se aflojarán de sus alvéolos y finalmente se *caerán,* o tendrán que ser extraídos.

Aquellas personas que piensan en el futuro, protegen su salud y felicidad, protegiendo sus dientes y encías cuando están saludables, con el uso del Forhan's para las Encías, el único dentífrico preparado científicamente para evitar esta insidiosa enfermedad—la piorrea.

Cepille sus dientes con este dentífrico científicamente elaborado, por las mañanas y por las noches. Es *más* que una pasta corriente de dientes—porque mantiene los dientes perfectamente blancos y limpios y también las *encías firmes, evitando la piorrea.*

No pierda su sonrisa—y tal vez su salud.

• • •

Forhan's para las Encías, elaborada según la fórmula del Dr. R. J. Forhan, especialista en enfermedades de la boca, contiene el Astringente Forhan, descubierto por el Dr. Forhan y usado por casi todos los dentistas del mundo en el tratamiento de la piorrea.

Forhan's FSA
PARA LAS ENCIAS

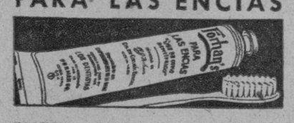

MAS QUE UNA PASTA DE DIENTES—EVITA LA PIORREA

DIGESTION ASEGURADA de todos los alimentos

ELIXIR DU Dr MIALHE

Farmacia 8 rue Favart PARIS. del Dr MIALHE profesor en la Facultad de Medicina.

LAB-LACTO FERMENT MIALHE

DIGESTION Especial de la LECHE

Crónica Habanera

GENTIL NOVIA

La bella señorita Celia Cabezas y Escudero, que contraerá matrimonio próximamente con el señor Julio Prado.

Como anunciamos anteriormente, esta elegante ceremonia tendrá efecto en la Capilla Santa Emilia de la Creche del Vedado, el viernes a las nueve y media de la noche.

EN EL LAWN TENNIS CLUB

La aristocrática sociedad femenina, que preside la señorita Patria Pina, celebrará el próximo día cinco sus veinte años de vida.

Un grupo de distinguidas jóvenes, entre ellas las gentiles señoritas Julia Morales y Rosita Párraga, y la señora Graciela Párraga de Maduro, laboran activamente por el éxito de la fiesta con que se conmemorará el fausto acontecimiento; las hermanas Párraga dirigirán el gran «show», que tendrá lugar a las tres de la tarde.

Antes se efectuará un almuerzo, al que podrán asistir no solamente las socias actuales del club, sino también todas las que lo hayan sido en el pasado.

La directiva del Lawn Tennis Club hace saber a estas últimas que el precio del cubierto será de cincuenta centavos, y que deben separar sus puestos si desean tomar parte en la celebración de este aniversario.

SANS SOUCI

Muy animado se ve noche tras noche Sans Souci, el aristocrático «road house» favorecido por el gran mundo habanero.

Al exquisito y elegante lugar de expansión asiste diariamente una distinguida concurrencia.

Las noches del sábado y del domingo así como la de ayer se han visto muy concurridas.

Fernández y Vila dueños del magnífico restaurant, continúan ofreciendo a la sociedad habanera grandes atracciones.

Ultimamente han contratado una afamada pareja de bailes internacionales denominada Los Ubal, cuyo arte es muy celebrado.

También, entre las nuevas adquisiciones, figura la excelente bailarina Lia Zabay.

Además actúan en el «show» la bailarina española Celinda, el barítono Pinelli, y la pareja de rumba Elpidio y Margot.

Víctor Rodríguez, al frente de la magnífica orquesta que allí actúa, brinda a diario un excelente programa bailable.

LOURDES HURTADO DE MENDOZA

Ayer por la mañana fué operada la bella señorita Lourdes Hurtado de Mendoza por el notable especialista doctor Enrique Fernández Soto.

En la clínica del doctor Reyes sufrió dicha operación, de las amígdalas y adenoides, que le fué practicada con gran éxito.

«TOPACIO»

Hoy, martes de moda, subirá a la escena del teatro Campomaro la famosa comedia «Topacio», interpretada por la compañía de Soler.

El complicado personaje de esta obra, de Pagnol, tiene en Fernando Soler una acertada interpretación.

Con tal motivo, y además por ser día de moda, será hoy Campoamor, en las tandas de tarde y noche, el punto de reunión de la sociedad y del público habanero que ha acogido con verdadero entusiasmo la temporada de alta comedia de la compañía Soler.

EN PLENA JUVENTUD

Desde Madrid nos llega la triste y dolorosa noticia del fallecimiento del joven Manolo González Covián, víctima de una pulmonía.

El joven estudiante fué alumno eminente del Instituto y cursaba sus estudios hoy en la Universidad Central madrileña.

Era miembro de una distinguida familia cubana que lo llora hoy desconsoladamente.

Recibah nuestro sentido pésame sus hermanos, Carlos, Julia, esposa del señor M. A. Suárez, gerente del National City Bank; Carmelina, esposa del doctor Jorge Núñez Bengochea, y Pepito.

AMIGOS DE LA CULTURA FRANCESA

La culta doctora Guillerimna Portela, cuya obra pedagógica en la Escuela Normal es bien conocida, ofrecerá hoy a las cinco y media de la tarde una conferencia en el Círculo de Amigos de la Cultura Francesa. La distinguida profesora hablará en francés sobre un tema literario que denomina «Quelques Grands Epistoliers».

A esta disertación asistirá un público numeroso, pues la señorita Portela cuenta con muchos admiradores y hondas simpatías en los círculos educacionales y sociales.

COJIMAR YACHT CLUB

El simpático Cojimar Yacht Club prepara su fiesta inaugural de la temporada de verano.

Será probablemente el domingo 14 del presente, en su bellísimo barco pirata, anclado en la rada de Cojimar.

Habrá almuerzo y baile durante to l. la tarde con una magnífica orquesta y un sexteto.

EN EL CONSERVATORIO NACIONAL DE MUSICA

En la decana de las instituciones musicales, que fundó el inolvidable maestro Hubert de Blanck, y que hoy día continúa sosteniendo su viuda, la excelente profesora señora Pilar Martín, tuvo efecto la noche del sábado una audición musical, que resultó un acontecimiento artístico y social de gran brillantez.

La gran sala del Conservatorio, en la Calzada de Galiano, se hallaba llena por un público distinguido y numeroso.

El Conservatorio anuncia para la tarde del sábado trece del corriente mes, un concierto infantil muy interesante.

(Continúa en la página SIETE)

«El fin corona la obra»
La BUENA MESA y el BUEN CIGARRO SE COMPLETAN CON EL BUEN CAFE de

LA FLOR DE TUBES S.A
REINA 37 • TELEFONOS A-3820 / M-7623

Estos nuevos sombreros de

fin de Siglo

en paja Manila o "Panamá Papier", estilos "taylor", "canotier" o sport, la favorecen en todo:

en lo gracioso de sus formas, en lo auténtico de su calidad, en lo extraordinario de su precio

95 cts!

¡Elija ya hoy el suyo!

DEFUNCIONES

DIA 30 DE ABRIL

Hasta las 4 de la tarde.

Ramón Gil, blanco, 4 meses, R. Enrique 85, bronquitis aguda; Federico Hernández, negro, 54 años, Oquendo 15, pneumonía; Dionila Cepero, mestiza, 11 años, Hospital C. García, cirrosis; Gumersindo García, blanco, 50 años, Quinta Benéfica, tuberculosis pulmonar; Angela Aranguren, negra, 90 años, Virtudes 150, miocarditis; Manuel Andrés, blanco, 10 años, Zanja 112, bronconeumonía; José Deniz, blanco, 54 años, Hospital C. García, cirrosis hepática; Enrique Santa Cruz, negro, 51 años, Hospital C. García, embolia cerebral; Manuela Alvarez, blanca, 71 años, 4 número 251, Vedado, ictero; Adolfo Alfonso, blanco, 70 años, J. Peregrino 39, osteoperiostitis; Orestes Cortina, blanco, 5 meses, Velázquez 10, gastro enteritis; Juan Gutiérrez, blanco, 50 años, H. Calixto García, bronquitis crónica; Eloisa Quevedo, blanca, 1 7años, Pérez 11, fiebre tifoidea; Wenceslao Domínguez, negro, 55 años, Santa Felicia 12, suicidio por suspensión; José J. González, blanco, 12 años, Hospital Mercedes, traumatismo por caída; Manuel Gómez, blanco, 27 años, Quinta Canaria, leucemia linfoidea; Francisco A. Fernández, mestizo, 52 años, Corrales 28, insuficiencia mitral; Crescencia Díaz, blanca, 86 años, Churruca 17, miocarditis crónica; Vicente Díaz, blanco, 29 años, Quinta Benéfica, bronquitis crónica; Lily Villazón, blanco, 16 años, 2, entre 31 y 33, tuberculosis pulmonar; Cándida S. Sánchez, blanca, 6 meses, Fernandina y Vigía, bronquitis aguda.

DIA 1o. DE MAYO

Hasta las 4 de la tarde.

Benito Ares, blanco, 48 años, Hospital Municipal, neoplasia laríngea; Manuel Crespo, blanco, 50 años, H. Municipal, hipertrofia prostáttica; Manuel Secha, blanco, 55 años, San Martín número 6, asistolia; María de la N. Rodríguez, blanca, 86 años, Fco. Banon número 2, senilidad José M. Hernández, blanco, 1 mes, Matos 20, gastro enteritis; José Díaz, blanco, 54 años, Lincoln 16, cirrosis de Lainnes; Juan Morales, blanco, 62 años, I. del Cáncer, cáncer de la laringe; Ciro Conde, blanco, 16 años, H. C. García, tuberculosis pulmonar; María Rodríguez, blanca, 37 años, H. C. García, fibroma uterino; Francisco Delgado, blanco, 39 años, H. C. García, úlcera del estómago; Juan M. Chacón, blanco, 74 años, 10 de Octubre 632, arterio esclerosis; Dolores Pérez, mestiza, 17 años, Gervasio 21, tuberculosis pulmonar; Victoria Ferrer, blanca, 68 años, Carlos III número 265, insuficiencia aórtica; Berta Vega, blanca, 26 años, Quinta Dependientes, septicemia puerperal; Manuel Gómez, blanco, 76 años, Quinta Dependientes, arterio esclerosis; Josefa Pérez, blanca, 27 años, Hijas de Galicia, tumor cavidad craneal; Andrea Baños, mestiza, 18 años, S. La Esperanza, tuberculosis pulmonar; Yolanda Aguila, blanca, 2 meses, 10 de Octubre 344, bronconeumonía; Angel Bouza, blanco, 24 años, Quinta Benéfica, suicidio por instrumento punzante; Félix Pagés, blanco, 43 años, Vives 157, bronconeumonía; Agustín Gómez, blanco, 58 años, San Lázaro 94 Víbora, tuberculosis pulmonar; Isidro Moreno, mestizo, 68 años, San Martín 25, mal de Bright; Annie Bthancey, negra, 49 años, Jesús María 110, miocarditis.

VIAJES A PLAZOS
8 días de excursión
A MIAMI

Por $100.00

Incluyendo gastos de viaje, hoteles, comidas, distracciones, etc., a pagar

INFORMES: $2.00 Semanales

CUBAN AMERICAN TOURING COMPANY
(Viajes a plazos a cualquier parte del mundo)

GALIANO 38 Teléfono: A-3161.
EDIFICIO HOTEL "PLAZA" (Por Neptuno) Teléfono: A-2106

The FIRST NATIONAL BANK of BOSTON

Fundado en 1784

CARTAS DE CREDITO Y CHEQUES PARA VIAJEROS

Permítanos convencerle de la seguridad, conveniencia y economía que para Vd. representa el viajar llevando nuestras Cartas de Crédito y Cheques para Viajeros. Visítenos y gustosos le explicaremos estas ventajas.

Oficina de la Habana:
Aguiar esquina a Lamparilla

Sucursales:
Avenida de Italia 140 Máximo Gómez 267
Santiago de Cuba Cienfuegos Sancti Spíritus

SUSCRIBASE Y ANUNCIESE EN EL «DIARIO DE LA MARINA»

M.E.C.D. 2016

ESCENARIO Y PANTALLA

«ENCANTO»: «CONDENADA POR SU HIJO»

EL título de esta película, estrenada ayer en el «Encanto», denuncia su «climax»: un joven fiscal, de conciencia recta y oratoria brillante, condena a muerte a una mujer, sin saber que es su madre. La sentencia se cumple. Una sola palabra de ella hubiera podido impedirlo; pero prefiere llevarse a la tumba su secreto, para no entorpecer la vida triunfal de su hijo. Su última voluntad, depositada en una criada china de fidelidad casi biológica, es que sea quemado el «album» donde ha ido compilando días tras días todas las informaciones periodísticas publicadas sobre su hijo, desde sus éxitos como futbolista en el colegio, hasta su exaltación al cargo de fiscal. Las hojas de ese «album» eran el único testimonio de la conciencia moral de esta mujer. Destruida esta prueba, ella pasará a la otra vida con todos los estigmas que acumuló en ésta. Los diarios, al dar noticia de su ejecución, insertarán una negra biografía de la extinta. Jenny se había criado en una taberna de San Francisco. Un terremoto que sacudió la ciudad la dejó sola en el mundo, con una criatura en las entrañas. Viuda antes de casarse y con un niño de meses, intenta vanamente ganarse la vida en compañía de unos fanáticos que propagan el Evangelio por las calles, a son de cornetín y golpe de bombo. Acosada más que por su hambre por el hambre del niño, se echa por la calle del medio y como que es guapa y lista no tarda en hacer fortuna. Los tumbos de su nueva vida la complican en un asesinato. Sale de la cárcel bajo fianza, pero una de esas Ligas de Defensa de la Infancia que tanto abundan en los Estados Unidos, se propone arrebatarle el hijo, a pesar de los cuidados que ella le consagra. Un amigo íntimo, a quien ella salvara de una acusación de homicidio, le aconseja dejar el niño bajo la tutela de unos amigos. Al cabo de unos años, cuando Jenny, enriquecida por el contrabando, va a reclamar al niño, éste, que la ha olvidado, se resiste a irse con ella. Jenny comprende y renuncia a todos sus derechos. Ante la voluntad espontánea del niño, no tiene nada que alegar. A partir de este instante, seguirá paso a paso la historia del muchacho, confeccionando con recortes de periódico el «album» a que nos hemos referido. Cuando Dan, que así se llama el hijo, aspira al cargo de fiscal, ella lo ayuda por medio de su influencia y de su astucia. El flamante funcionario inicia su gestión pública persiguiendo sin tregua a los contrabandistas de licores, entre los cuales se halla su madre. Los socios de ésta en el ilícito cuanto pingüe negocio se revuelven contra ella. Uno de ellos, el mismo a quien Jenny había salvado del presidio, al verse preso en las mallas de la justicia, decide comunicar al fiscal que, con su campaña, está nada menos que perjudicando los intereses de su madre. Jenny trata de disuadirlo de ello y no pudiendo hacerlo le da muerte en el umbral mismo del despacho del fiscal y en presencia de éste, que la persigue hasta lograr su detención. Lo demás ya ha sido narrado. Jenny muere en la horca, gracias al contundente informe de su hijo, que hace una detallada reseña de los pésimos antecedentes de la acusada, para concluir en que se trata de una delincuente de la peor especie.

Como se ve, la materia es puramente melodramática y el conflicto en que se basa ha sido llevado numerosas veces a la novela, a la escena y a la pantalla. Hay que reconocer, sin embargo, que en este caso logra interesarnos vivamente, no sólo por su intrínseca fuerza emotiva, sino por la lógica justificación de su desarrollo. Los amigos del «happy end» salen decepcionados, porque el fiscal no logra identificar a su madre y salvarla del patíbulo; pero ello, aparte de la violencia que supondría, le quitaría a la película esa belleza sacrificial que es su máximo atractivo. Sólo una escena hay en que se ha violentado un poco la marcha normal de los sucesos. Una escena que pudiera suprimirse, sin que padeciera en nada el valor dramático del «film». Nos referimos a aquella en que el fiscal visita a Jenny en la prisión y le insinúa que un impulso secreto, desconocido, lo llevó hasta allí. Este pasaje no es otra cosa que un «efecto» introducido para sobrecargar inútilmente el contenido melodramático, ya bastante denso, de la película.

Ruth Chatterton nos da su gran medida de actriz en el papel de Jenny. En interpretaciones como esta, que exigen el desenvolvimiento gradual de un proceso humano, es donde se prueba la alta calidad de una artista.

Los demás intérpretes colaboran eficazmente con ella. El director ha logrado una acertada colección de tipos para el animado fondo en que se desarrolla la trama y en éste, como en otros aspectos, revela talento, experiencia y dominio de la técnica.

Francisco ICHASO.

NOTAS

«TOPACIO», ESTA NOCHE, EN EL «CAMPOAMOR»

Cuando el público de la Habana se dió exacta cuenta de los méritos indiscutibles de este gran artista que ahora nos visita y que se llama Fernando Soler, acarició en seguida la idea de admirarle encarnando el complejo personaje que creara la mente fecunda de Pagnol y que constituye un acicate para cuantos, al margen de la Ley amasan fortunas, valiéndose para ello de sus influencias políticas y de la posición creada al calor de cargos selectivos.

Y como todo llega, también ha llegado esa oportunidad esperada con impaciencia y esta noche admiraremos a Soler encarnando al maestro de escuela que ambiciona inútilmente las palmas académicas y luego se transforma por fuerza de las circunstancias y claudicando ante los mandatos imperiosos del destino, en un magnate, en un acaudalado hombre de negocios.

«Topacio», como decimos, subirá a escena en la función nocturna de esta noche a las 9.30, secundado por los mejores elementos de su compañía. Además, la obra será montada con toda propiedad y la «mise en scene» responderá en todo a lo que, en tal sentido se acostumbra en esta brillante temporada de Soler en Campoamor.

No obstante la importancia de esta reposición, para «Topacio» regirán los precios habituales a base de 60 centavos la luneta, 40 la preferencia sin numerar y 10 la tertulia.

«FAUSTO»: UN PROGRAMA ESPECIAL

Dos horas y media de franco regocijo, es el regalo que la empresa del Fausto ofrece al público en todos los turnos, desde las tres y media. El «programa especial» que para hoy ha combinado es una selección Paramount, formada de dos supercomedias: «El presidente fantasma» (The phantom president), comedia crítica de otro ambiente, pero que puede aplicarse a todas las latitudes como si fuera un auto-retrato; plagada de situaciones de una comicidad extraordinaria, filmada por Claudette Colbert, George M. Cohan y Jimmy Durante; y «Se fué mi mujer», vodevil lírico en que el eterno triángulo, la esposa, el marido y el amante, forman el eje del asunto.

«Se fué mi mujer» va a resultar la sorpresa cómica del año, por que aparte del asunto, picaresco y gracioso como pocos, tiene una interpretación valiosa, por los grandes artistas europeos, Meg. Lemonnier, León Beliéres y Henry Garat.

El «programa especial» se repetirá en los turnos de 3.30, 5.30 y 9.30. Se exhibirá también un noticiero.

Precios: 30 centavos luneta hasta las cuatro y 40 centavos después. Niños, siempre 20 centavos.

El viernes, estreno de «Noche tras noche».

DOS TANDAS EXTRAORDINARIAS EN EL «MARTI»

Dos tandas extraordinarias se celebrarán hoy en el teatro Martí, a beneficio del popular y aplaudido «gallego» Federico Piñero, componente de la Compañía Cubana de Zarzuela, que con tanto éxito actúa en este coliseo.

El interesante programa preparado para estas dos tandas está lleno de atractivos. A las 8.45, reposición del sainete lírico, original de Gustavo Sánchez Galarraga y Ernesto Lecuona, «María la O», que cantarán Caridad Suárez y Arturo Vila; estreno del apropósito original del simpático Julito Díaz «Soy un fugitivo», interpretado por Candita Quintana, Garrido, Sevilla y el beneficiado, y por último presentación de las bailarinas Sol Pinelli y Yolanda González.

En la segunda tanda, a las 10.30, se estrenará la revista en un acto, dividido en 7 cuadros, libro del notable autor Agustín Rodríguez, música del inspirado maestro Rodrigo Prats, titulada «Los prófugos españoles», terminando la función con un «acto de variedades», que estará a cargo del popular «negrito» Enrique Arredondo, la notable cantante Hortensia Coalla, el humorista Humberto de Dios y el gran actor y director Fernando Soler.

Los precios no han sufrido alteración, rigiendo los de costumbre, a base de 30 centavos luneta, 20 butaca y 10 tertulia.

El viernes, estreno de «La guayabera», bella zarzuela, libro de Julito Díaz y música de Gonzalo Roig.

Pronto, «Bolas», «La comedia loca» y «Tierra adentro».

EL VIERNES: «MADAME BUTTERFLY» EN EL «NACIONAL»

«Madame Butterfly», la bellísima ópera en tres actos, de Puccini, irá a la escena del Nacional la noche del viernes, bajo los auspicios de la Sociedad de la Orquesta Filarmónica de la Habana. Todo indica que el acontecimiento será de verdadera trascendencia, pues personas amigas que han presenciado los ensayos nos aseguran que la señora Ethel Leginska, que dirige la producción del célebre «spartito», se encuentra complacidísima de la labor de los distinguidos artistas que figuran en el reparto. Tanto desde el punto de vista musical como desde el dramático, la representación de «Butterfly» el viernes será acabadísima. El reparto incluye, a Luisa María Morales, Tomasita Núñez de Guzmán, Constantino Pérez, Alberto Márquez, Armando Finzi, José Rueda, Carmen Suárez, Enrique Urrea, López Ledo, etcétera, todos bien conocidos en nuestros círculos musicales.

Los coros mixtos los integran valiosos cantantes de la localidad y la orquesta que habrá de actuar constará de sesenta profesores de la Filarmónica. La distinguida directora, Ethel Leginska, ha dedicado muchas semanas de trabajo al ensayo habiendo sido valiosamente secundada por la señorita Lucille Oliver y el señor Francisco F. Dominicis.

Las localidades se encuentran a la venta en la contaduría del Nacional a precios a base de un peso cincuenta centavos la luneta. Los abonados de la Filarmónica tendrán derecho a ocupar sus respectivas localidades presentando el recibo de mayo.

«CONDENADA POR SU HIJO», CON RUTH CHATTERTON EN EL «ENCANTO»

Hoy se repite la gran producción Warner, estrenada ayer, titulada «Condenada por su hijo». Un papel tan intensamente trágico es el de Ruth Chatterton, en este drama, que todos los críticos están de acuerdo en que solamente una actriz de la alta talla y habilidad suprema que ella posee podría haberlo interpretado en toda su dramática intensidad.

«Condenada por su hijo» es la novela maravillosa de esa clase de mujeres que son complacientes con los hombres y de los hombres que jamás agradecen la bondad de las mujeres.

El jueves, «20.000 años en Sing Sing», gran producción Warner, basada en un argumento escrito por Mr. Lawes, que fué por muchos años Alcaide de la Prisión de Sing Sing, viviendo sobre un volcán de emocionalismos, tragedias y angustiosas crisis pasionales. Jamás se ha presentado un espectáculo de más alta novedad que este, condensando en una sola película mil novelas de amor no terminadas.

El gran actor Spencer Tracy, que hace poco nos visitó y la bella Bette Davis son los principales intérpretes de esta espectacular película.

En la próxima semana «El abogado de las mujeres», por William Powell y «El rey de los fósforos», con Warren William y Lily Damita.

NUEVO PROGRAMA EN EL «NACIONAL». 20 Y 10 CTS. LUNETA

Continúan los programas originales en el Nacional. Hoy se presenta en el cuadro final un seleccionador de cantantes de ópera y la escena resultará divertidísima para el público que la presencia.

Tanta «vocce» de oro como hay y tantas ilusiones tienen una oportunidad ante el empresario que hoy se presentará en el Nacional. También hay números nuevos por todos los artistas y un «sketch» originalísimo y conjuntos por Consuelito Quirós, E. de Granados, cuentos por Yanguas y estrenos por Carmita y Julio Richard. En la pantalla dos películas: «Así lo quieren ellas», con Roberto Armstrong, y «La eterna sensación», por Richard Arlen.

Se adelantan los ensayos de la ópera «Teresita» que se estrenará en el beneficio de Elia de Granados y Carmita Ortiz y Julio Richard. Esta función será un acontecimiento artístico único. El cuadro de las tiples será montado y dirigido por María Cervantes.

«COMEDIA»: EL JUEVES: «LAS CASTIGADORAS»

La Compañía de Revistas Ultra Modernas, que desde el pasado viernes actúa con gran éxito en este teatro, recesará hoy y mañana por tener que salir al interior a cumplir compromisos que había contraído con distintas empresas, para representar la fastuosa revista «Las Leandras»; esta compañía estará de regreso pasado mañana, jueves, reanudando este mismo día su temporada en el «Principal», con el estreno de la revista en siete cuadros titulada «Las Castigadoras», libro de Lozano y Mariño, con música del maestro Francisco Alonso.

«Las Castigadoras» será montada con la misma propiedad y lujo escénico con que se estrenó en Madrid, así como también con su propio decorado y ropa.

Para esta nueva temporada que, como decimos, comenzará el jueves próximo, regirán precios popularísimos, a base de 60 centavos la luneta y 40 la butaca.

Las localidades pueden reservarse por el teléfono A-6737.

HOY 3½ a 11½ 30 y 40

Fausto

PROGRAMA ESPECIAL PARAMOUNT

2 ESTRENOS 2½ HORAS DE RISA

EL PRESIDENTE FANTASMA

-The PHANTOM PRESIDENT-

con CLAUDET COLBERT JIMMY DURANTE GEORGEM COHEN

y, el vodevil francés, la sorpresa mas comica del año.

"SE FUE MI MUJER"

con HENRY GARAT

TEATRO NACIONAL

VIERNES 5. A las 9 p. m.

la ópera de Puccini

MADAMA BUTTERFLY

presentada por la Sociedad de la Orquesta Filarmónica de la Habana, bajo la dirección de

ETHEL LEGINSKA

Luisa Morales, Tomasita Núñez, C. Pérez, A. Márquez, J. Rueda, C. Suárez y Ledo.

Luneta . . .	$1.50	Localidades a la venta en el Teatro	Coros Orquesta de 60 profesores
Paraiso . . .	0.20		

HOY 3½ a 11½ ENCANTO MAS FRESCO QUE EN LA PLAYA

HE MATADO A UN HOMBRE... GRACIAS A DIOS QUE LO HICE... ES LO UNICO DECENTE QUE HE HECHO EN MI VIDA..

CHATTERTON

"CONDENADA POR SU HIJO"

-FRISCO JENNY-

Vea el terremoto de San Francisco. Lo mas espectacular que ha presentado el cine.

Un "HIT" WARNER BROS

JUEVES

20,000 AÑOS EN SING SING

GRAN ESPECTACULO WARNER BROS

CARTEL DEL DIA

POR LOS TEATROS

CAMPOAMOR: A-7054. Compañía de dramas y comedias de Fernando Soler. A las 5 y media y 9 y media Topacio.

MARTI: A-1871. Compañía de zarzuela. A las 8.45 María la O, Soy un fugitivo y variedades. A las 10 y 30: Los prófugos españoles (estreno) y variedades.

POR LOS CINES

ENCANTO: A-4433. A todas horas: Condenada por su hijo con Ruth Chatterton, comedia y revista.

FAUSTO: A-4321. A todas horas: Programa especial «El presidente Fantasma» y Se fué mi mujer (estreno), comedia y revista.

NACIONAL: A-3730. A todas horas: Películas números de variedades.

ACTUALIDADES: M-5575. Películas y números de variedades.

RIALTO: M-1831. La consentida y Virtud.

RIVIERA: F-2040. Seis horas de vida y Teresita.

NEPTUNO: M-2785. Solo ella lo sabe y Como tu me deseas.

REGINA: A-1407. La consentida y Virtud.

TRIANON: F-2403. Nagana y Hombres sin miedo.

OLIMPIC: F-6263. Torero a la fuerza y Cynara o Su único pecado.

VIVES: F-5995. Si yo tuviera un millón y La confidente.

INGLATERRA: M-5527. Mujeres de fuego y Grato suceso.

VERDUN: A-9206. Central Park y Soy un fugitivo.

MODERNO: X-3306. Nagana y comedias.

TOSCA: I-3099. Seis horas de vida y La mujer pintada.

WILSON: U-5863. Mujeres de fuego y Tiburón.

UNIVERSAL: Alma de centauro y El expreso fatal.

CUBA: M-8970. Torero a la fuerza y Cynara o su Unico pecado.

ROJO: M-3081. Torero a la fuerza y Soñadores de la gloria.

RADIO Y ELECTRICIDAD

TRASMISIONES PARA HOY

C M C Y
1230 Kilociclos.

7 p. m. Diario Deportivo.
7.30 p. m. Inauguración de un programa bailable, desde el Estudio, con los siguientes números.
1—Please.
2—How Deep is the Ocean.
3—March Gras.
4—Swing it boys.
5—As you Desire Me.
6—Nobody Sweethart.
7—I-ll follow you.
8—«Underneath the Harlem Moon».
9—Maia La O.
10—Some of these days.
11—Cop on the feast.
12—Dinah.
8.30 p. m. Programa Giralt. Media hora con los grandes maestros del piano.
9 p. m. Comedia en un acto. «Pecar sin malicia».
10 p. m. Canciones mejicanas.
10.30 p. m. Buenas noches.

C M A F
680 kilociclos.

6.30 p. m. Bailable.
7 p. m. Música clásica.
7.45 p. m. Cantos populares.
8 p. m. Un poco mejor que lo mejor.
8.30 p. m. De la Habana a la Puerta de Oro.
8.45 p. m. Programa sinfónico.
9.15 p. m. Soprano lírica y piano.
9.30 p. m. Selecciones de óperas.
10 p. m. Eel Septeto.
11 p. m. Síncopa de la I B C

C M B E
1010 kilociclos.

A las 12 m. Música selecta.
A las 5 p. m. Música variada.
A las 8 p. m. Hora Radio RCA Victor. Programa a cargo del tenor José Ojeda. Pianista acompañante S. Menéndez.
A las 9 p. m. Universidad del Aire.
a) Martí. Sr. Félix Lizaso.
b) Evolución de la cultura en Cuba. Dr. Jorge Mañach.
A las 10 p. m. Música variada.

S M B S
780 kilociclos

A las 10 a. m. Programa variado.
A las 11 a. m. Programa musical.
A las 3 y 30 p m. Programa de música popular

C--M--W

«LA VOZ DE LAS ANTILLAS»

590 Kilociclos

1400 WATTS EFECTIVOS
MODULACION
100 por 100

LOS MEJORES PROGRAMAS DEL AIRE

UNIVERSIDAD DEL AIRE

TRASMISION DE HOY
9 a 10 p. m.

Sr. Félix Lizaso: «Martí».
Dr. Jorge Mañach: «Evolución de la Cultura en Cuba».

A las 3 y 45 p. m. Conferencia de Economía Doméstica.
A las 4 p. m. Programa variado.
A las 6 p. m. Buenas tardes.

W L W
780 kilociclos
Crosley Radio Corporation
Cincinnati, Ohio.

7.00 Eno Crime Club. Drama. (NBC).
7.30 Dr. Bundensen & Health. Dramas (NBC).
7.45 Detectives Black & Blue (e. t.)
8.00 Jack Berch y su orquesta.
8.30 p. m. Banda.
9 p. m. Programa Crosley.
9.15 p. m. Opera ligera.
9.45 p. m. Música y canciones. (Popular.)
10 p. m. Boceto cómico.
-0.15 p. m. Música variada.
11 p. m. «Los Amigos», programa semiclásico.
11.30 p. m. Coro mixto.
12 p. m. Orquesta.
12.45 a. m. bailables.
1.45 a. m. Programa musical por el conjunto «Moon River».
2 a. m. Termina.

GACETILLAS

NEPTUNO.—Sólo ella lo sabe.

En la matinée de 2 a 7 y media en Neptuno estreno «Solo ella lo sabe», producción Metro por Sazu Pits, Roland Young y Lily Fontaine a las 4 «Como tu me deseas» por Greta Garbo, 20 centavos.

Por la noche programa especial con un gran show a las 9 y media en el que toman parte artistas de la popularidad de María Cervantes, Guyum, Gaspar Betancourt, Esther Borja, Ernestina Lecuona, Eusebia Cosme, Gina Clarell y Augusto Tariche y se exhibe además «Solo ella lo sabe», película Metro. A las 8 y media «Como tu me deseas» por Greta Garbo, los precios no serán alterados pese a la magnitud del programa 25 centavos. Mañana otro programa especial a las 9 y media. María Cervantes, el Trío Matamoros, Paco Sierra y Hortensia Coalla.

El viernes «El Hombre León».

REGINA.—La consentida y Virtud.

Los programas que Regina, presenta son atractivos y bien seleccionados, por eso sus éxitos se suceden. Hoy se estrena la lujosa y romántica producción «La Consentida» de Carole Lombard y «Virtud» dos películas a cual mejor. Completan el programa dos cartones. Precios 10 centavos damas y niños hasta las 7 y media y 20 centavos mayores después.

Mañana «La Consentida», jueves 4 «Si yo tuviera un millón» de Gary Cooper.

Sábado «Prosperidad» y estreno en Cuba «Atrapándolos como pueden» de Raquel Torres.

TRIANON.—Nagana, por Tala Birell.

En la tanda de las 4: Pat O-Brien en Hombre sin miedo, revista sonora, muñequitos y estreno de la interesantísima producción de La Universal, Nagana por Tala Birell.

A las 8.30 Hombres sin miedo.

En la tanda de 9.45: la emotiva cinta Nagana.

Mañana estreno de la sensacional película de Buster Grabbe y Frances Dee, El Hombres León. Estará en los carteles de Trianón hasta el viernes 5.

El domingo se estrena la gran atracción habada en español, por Rosita Moreno y Raúl Roulién, El Ultimo Varón sobre la Tierra.

RIVIERA.—Seis horas de vida.

En las tandas de 5.15 y 9.45 se exhibe en este grandioso cine de 23 y G, en el Vedado, la estupenda producción «Seis horas de vida» por Warner Baxter, acompañada de revista y comedia. A las 8.15 suntuosa joya de gran argumento «Teresita» de Janet Gaynor y Charles Farrell.

Miércoles y jueves «El Rey de la Plata» de Edward G. Robinson. El viernes y a petición de numerosas familias «Hubo que casarlos» por el simpático Slim Summerville. Sábado y domingo «Carne» de Wallace Beery.

RIALTO.—La consentida y Virtud.

El cine más económico y elegante de la Habana, es Rialto, pero su éxito no se debe a esto solo sino a lo cuidadosa que es la empresa para seleccionar sus programas. Hoy dos lujosas y regias películas «La Consentida» de Carole Lombard y «Virtud» de Carole Lombard también. Completan el programa dos cartones.

Precios 20 centavos a todas horas.

Mañana «La Consentida».

Sábado estreno en Cuba «Atrapándolos como pueden» de Raquel Torres y «Prosperidad» de Mary Dresler.

ACTUALIDADES.—Películas y Variedades.

Uno de los esfuerzos más grandes de la empresa de este teatro, es sin duda alguna la de esta semana que no ha omitido gasto alguno para presentar al popularísimo Trio Matamoros, verdadero Embajador de la música cubana, que en Europa conquistó muchos laureles en su jira por España y Francia y en la actualidad acaba de firmar contrato para Venezuela para donde embarcará el día quince del próximo mayo. También presentará su Orquesta Típica, algo muy original y que ha llamado poderosamente la atención por la selección de sus instrumentos que la forman con un arpa, corneta china, saxofón, bajo, maracas y guitarras. Con todo este conjunto se presentará a famosa pareja de bailes típicos Celina-Roderico y el inimitable Morceron.

Luneta 10. Tertulia 5.

INGLATERRA.—Mujeres de fuego.

Hoy 10 centavos a todas horas, de 2 a 6 p. m. y de 6 a 11 y media.

De extraordinario puede calificarse el éxito obtenido ayer con el estreno de la magistral producción «Mujeres de Fuego» por Warren Williams, Ann Dvorah, y Jean Blondell, la que se proyectará hoy nuevamente acompañada de «Grato Suceso» magistral film, por George Brent, y Lee Tracy; y los asuntos cortos «Gente de Teatro» comedia musical en 2 actos, el cartín «Bosko Boxeador» y la revista de niños.

A las 5 p. m. «Mujeres de Fuego» y «Grato Suceso».

Por la noche, el mismo programa de la matinée.

Mañana, «Cuando canta el corazón» por Jea Kapura; y «El signo de la Cruz» por Fredric March, y Elissa Landi.

OLIMPIC.—Torero a la fuerza.

Para hoy anuncian los carteles de este popular y simpático cine de la Avenida de Wilson y B, en el Vedado. En sus tandas de 5.15 y 9.30 comedia y variedad. La graciosa super joya «Torero a la Fuerza», de Eddie Cantor. A las 8.15 la grandiosa producción «Cynara» de Ronald Colman y Kay Francis. Mañana «Prosperidad» y «El Alma del Rascacielos». Jueves «Prosperidad» y «El amor no muere».

CUBA.—Torero a la fuerza.

Un magnífico programa se anuncia para hoy en el cinema de la calle Suárez. En la tanda a las cuatro y función a las ocho y cuarto se exhiben: Revista sonora, comedia, Cynara o «Su único pecado» y «Torero a la fuerza» por Eddie Cantor.

Diez centavos a cualquier hora.

Mañana: Mujeres de Fuego por Warren Williams.

VERDUN.—Parque Central.

Espléndido es el estreno que lleva hoy a la pantalla el teatro Verdún, pues se trata de la foto-comedia de gran argumento por Joan Blondell y Wallace Ford titulada: «Parque Central» y el drama «Soy un Fugitivo» por Paul Munni y Ann Devorah.

El precio es a base de diez centavos todos a todas horas.

Mañana «Prosperidad» por Mary Dresler y Polly Moran y «Una Niña de Encargo» por Joan Harlow y Clark Gable.

El sábado un espléndido programa.

UNIVERSAL.—Alma de centauro.

Un verdadero éxito constituyó el estreno de ayer en este cine de la estupenda joya «Alma de Centauro» de William Janney y Dorothy Appleby, que hoy vuelve a desfilar por la pantalla. Función de 1 a 6 y de 6.15 a 11, luneta 10 centavos. Dando comienzo con comedia y revista, la suntuosa film «Alma de Centauro», sensacional y emocionante super joya «El Expreso Fatal» de Ben Lyon. Mañana miércoles dos monumentales películas de gran valor y argumento.

VIVES.—Si yo tuviera un millón.

Presenta la empresa de este gran cine del mayor confort y ventilación dos interesantes películas. En sus elegantes tandas de 5.30 y 9.45, un cartón de muñequitos. Extraordinaria y sensacional super producción «Si yo tuviera un millón» de Gary Cooper. A las 8.30 maravillosa film de gran argumento «La Confidente» de Claudette Colver. Mañana miércoles se exhibirán dos películas de interés incalculable acompañada de una linda comedia.

WILSON.—Mujeres de fuego.

Precios para hoy, de 2 a 7 y de 8 y media a 11 y media 10 centavos a todas horas.

Gran éxito el de ayer, con el estreno de la grandiosa producción «Mujeres de Fuego» por Warren William, Joan Blondell y Ana Dvorak, la que se proyectará hoy nuevamente, completándose el programa con «Tiburón», sensacional y emocionante por Edward G. Robinson y Richard Arlen; y los asuntos cortos «Gente de Teatro», comedia musical; y el cartón «Nobleza de Bosko».

A las 5 p. m. «Mujeres de Fuego», y «Tiburón».

Por la noche, el mismo programa de la matinée.

Mañana «Esclavos de la Tierra», por Richard Barthelmes.

Guanabacoa al Día

EN LAS ESCUELAS SALESIANAS

En las Escuelas Salesianas de esta villa tuvieron lugar, durante el pasado domingo, festividades religiosas y literarias en honor del fundador de dicha orden, beato Juan Bosco, resultando solemnes y muy brillantes.

Los actos religiosos se celebraron en la bella capilla del magnífico plantel, viéndose concurridos de fieles, que acudieron a honrar al sublime Don Bosco, humanitario y virtuoso creador de la laboriosa y ejemplar comunidad salesiana. Consistieron dichos cultos católicos en misa de comunión general que se efectuó a las siete y media de la mañana, misa cantada de ministros a las diez de la misma, y vísperas solemnes, panegírico del Beato Juan Bosco, por el P. Salvador Herrera Fons, que estuvo elocuentísimo en su peroración, y bendición con el Santísimo, a las tres de la tarde.

Después, a las cuatro y media, se llevaron a cabo las fiestas literarias en el amplio salón de actos, cumpliéndose en todas sus partes el agradable programa que se había preparado.

Comenzó el acto teatral con la interpretación del Himno Nacional por la banda infantil del colegio, que todos escucharon de pie. Seguidamente el alumno Bernardo Fernández pronunció un bello discurso de introducción y al terminar, un coro de alumnos, acompañado al piano por el P. Salvador Herrera, cantó el himno salesiano.

Por los alumnos José Ortiz, José Aguirre, Víctor Cruz, Constantino Danta, Guillermo Hernández y Agustín Ortiz, se puso en la escena la comedia en un acto, «Príncipe a la fuerza», cantándose después, por el coro de alumnos, acompañado del piano, la barcarola «Mi barquilla», de Alcántara. Ahora, el ingeniero señor José Guillermo Tapia, pronunció magistralmente un discurso con el tema «Don Bosco y el Papa», llevándose al escenario el diálogo «En la trampa», por los alumnos Euclides Muñoz, Carlos Gassiot, Julio Estrella y José Guede, al terminarse la peroración.

El joven José Ortiz recitó sentidamente la poesía titulada «Padre y maestro» y los alumnos Constantino Danta, Bernardo Fernández, Alberto Lobo, Agustín Ortiz, José Aguirre, Guillermo Hernández, Salvador García, Marcelino Díaz, Salvador Talliés, José Gassiot, Santiago Arroyo, José Torres y otros, pusieron en el palco escénico la zarzuela «Los Dinamiteros», terminando la brillante fiesta con el himno a Don Bosco, por un coro de niños acompañado por la banda infantil del plantel, recibiendo todos los que tomaron participación en el desarrollo del interesante programa, merecidos aplausos de la numerosa y distinguida concurrencia que allí se encontraba reunida para disfrutar de horas llenas de agrado y distracción.

Felicitamos a la dignísima comunidad salesiana de esta localidad, po el éxito hermoso de estas festividades.

DOCTOR FELIPE SANTIAGO ARUS

Ayer, lunes, celebró su fiesta onomástica nuestro estimadísimo amigo el distinguido caballero doctor Felipe Santiago Arús, por cuyo motivo recibió infinidad de felicitaciones de sus amistades numerosas.

A las que unimos la nuestra muy afectuosa y sincera, con los votos que hacemos por su ventura personal.

PETICION DE MANO

Ha sido pedida en matrimonio la bellísima señorita Hilda Debén y Carrera, por el joven doctor Francisco Montero, farmacéutico establecido en el pueblo de Dimas, donde la gentil Hilda está residiendo.

La petición fué formulada por el propio doctor Montero, a los padres de su prometida, los estimados esposos María Carrera y Leonardo Debén, tan conocidos y apreciados en esa localidad, donde por varios años tuvieron constituído su hogar.

Según se nos asegura, la boda será muy en breve.

Llegue hasta los enamorados jóvenes nuestra felicitación.

ENFERMA

Hállase sufriendo penosa dolencia la joven señora Hortensia Mancebo de Berdial, por cuyo motivo se ve obligada a estar recogida en el lecho.

Con la competencia y eficacia en él peculiares, la asiste el reputado joven galeno doctor Gustavo Cardelle y Penichet.

Que pronto se restablezca son nuestros deseos.

SAN FELIX

En las festividades del día de hoy celebran su santo los señores Félix Elguera, Félix López, Félix Pérez, y Félix Eligio.

A todos les enviamos un saludo y muchas felicidades.

FIESTA BENEFICA

Por los conocidos jóvenes Salvador Arana, «Paquito» Alós, Rogelio García y Eduardo Varona, pertenecientes a la aplaudida Sección de Declamación del Liceo Artístico y Literario, se tiene el proyecto de celebrar en breve una fiesta en los salones de dicha cubana prestigiosa sociedad, a beneficio de la expresada sección de declamación.

Todavía no se ha definido en qué consistirá esa festividad, ni la fecha en que celebrará la misma, ni aún la autorización del presidente de la institución, para tal fin.

Sólo existen los deseos de los mencionados jóvenes, de llevar a cabo tal iniciativa, que estamos seguros se pondrá en práctica y obtendrá grandes éxitos.

Daremos más detalles de dicho acto benéfico.

GUARDA CAMA

Se encuentra guardando cama, a consecuencia de estar sufriendo fuerte ataque grippal, la monísima niña Edgalia Peroso y Mesa, hija amantísima del joven matrimonio Sara Mesa y Enrique Peroso.

Hacemos votos por que en breve recobre la salud perdida.

GENTILEZA QUE AGRADECEMOS

Por su bella y culta autora, la distinguida señorita Esperanza Casal, joven poetisa de primorosos ritmos y de dulces armonías, nos ha sido gentilmente dedicado el interesante libro de versos titulado «Horas de Amor y Dolor», que acaba de dar a la publicidad, con unas admirables «Consideraciones del ilustre señor Antonio Burgos, Ministro Plenipotenciario de la República de Panamá.

Mucho agradecemos en lo que vale el delicado obsequio con que la señorita Casal nos ha honrado, y en cuya lectura hemos pasado instantes de verdadero deleite espiritual.

Lleguen con estas líneas hasta la inspirada poetisa nuestra más sincera y calurosa felicitación por su brillante libro de versos, así como los votos que hacemos por que en lo adelante continúe conquistando triunfos, como los obtenidos con «Horas de Amor y Dolor».

EN LA IGLESIA DE SANTO DOMINGO

Tendrán lugar en el día de hoy solemnes cultos en la iglesia de Santo Domingo, para celebrar los «Trece Martes de San Antonio».

A las ocho de la mañana habrá misa cantada y por la noche, a las siete y media se llevarán a cabo el rezo del rosario, ejercicios propios del día, sermón por un buen orador sagrado perteneciente a la comunidad franciscana y procesión de la imagen de San Antonio de Padua, por el interior del templo.

Como todos los martes, se verá muy concurrido hoy el templo de los P. P. Franciscanos.

GRANDIOSA FIESTA DEPORTIVA

Vamos a dar a conocer a nuestros lectores, reseñada admirablemente por nuestro activo y entusiasta attaché deportivo, el simpático joven Rafael Fernández Dalmás, la grandiosa fiesta deportiva que en la noche del pasado sábado se celebró a beneficio de la Sección de Deporte de la Unión de Caballeros Católicos, en su flamante floor de la calle de Adolfo Castillo.

Leamos lo que nos dice Fernández:

«De magnífica puede calificarse la fiesta deportiva que con un programa de tres juegos de Basket celebró en la noche del sábado último la Sección de Deportes de la Unión de C. Católicos en el floor del Club Atlético de Guanabacoa.

Como ya lo esperábamos, desde muy temprano se vieron las amplias graderías colmadas de fanáticos, destacándose la grácil figura de la mujer guanabacoense, que con su asistencia dió mayor esplendor a tan magno festival deportivo.

En el juego inicial el equipo del Club La Cotorra obtuvo un reñidísimo triunfo sobre el team de La Salle, con anotación de 21 por 20».

En el segundo encuentro las bellas chicas del Hispano fueron derrotadas nuevamente por el ligero equipo de las Piratas, en un juego extremadamente fuerte, siendo factor decisivo en el triunfo pirata, el juego efectivo de la simpática Esther Tamargo.

El score fué 17 por 15.

El juego final estuvo carente de todo interés al presentarse los muchachos de La Tropical tan flojos, que no fueron nunca contrarios de consideración, a la fuerte ofensiva del Liceo de Regla, que les ganó en un encuentro de «one side», con la aplastante anotación de 3 5por 7».

TEATRO CARRAL

Hoy se proyectarán en el teatro «Carral», dos bellísimas producciones Paramount, de verdadero valor artsítico.

Primeramente irá a la pantalla la magnífica film interpretada por Victo Mc Laglen, Richard Aren y Edmund Lowe, que leva por título «Todo lo condena».

Después se exhibirá «Ex señora», una joya interesantísima en que figuran como protagonistas las estrellas Ruth Chatterton e Y. Novollo.

Completa el programa una atrayente revista de asuntos mundiales.

El próximo jueves habrá una función especial en la que será presentado a nuestro público el telépata Príncipe Gamberty, con su espectáculo de magia moderna.

BOTICA DE GUARDIA

Esta noche está de guardia la farmacia de Morán, situada en Pepe Antonio número 40, teléfono XO-1442.

Oscar de la Cruz Muñoz.

M.E.C.D. 2016

EL ULTIMO RADIO
SUPERHETERODINO
RCA VICTOR

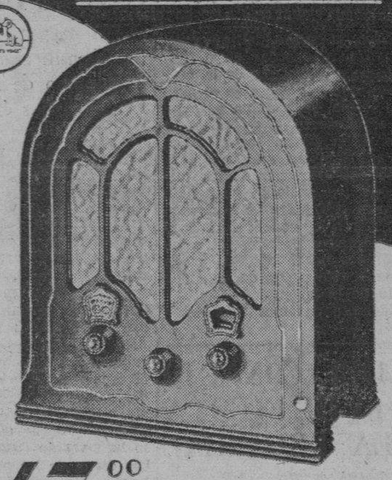

$47.00

MODELO R-28

Radio Supertheterodino de 5 tubos con control de matices tonales y Radiotrons de nuevo tipo. Mueble tipo Catedral, estilo Inglés Antiguo, nogal enchapado, acabado y pulimentado a mano.

UNIVERSAL MUSIC Co.
S. RAFAEL Y CONSULADO T. A-2930
Ca. CUBANA de FONOGRAFOS
O'REILLY 89 T. A-3128
Vda. de HUMARA y LASTRA
MURALLA 83 y 85 Tifs. A-3498 y M-9093

Crónica Habanera

(Viene de la página CINCO)

BELLEZA DISTINGUIDA

Cusa Moré y Tabio, encantadora señorita, muy celebrada en nuestra sociedad por su gentileza y simpatía.

TEATRO FAUSTO

Muy concurrido se ha de ver hoy el teatro del Paseo del Prado, con motivo de ofrecer en sus tandas un programa especial para el cual han sido combinadas dos de las comedias más graciosas del año.

Se trata de «El Presidente Fantasma», con Claudette Colbert, George M. Cohen y Jimmy Durante y «Se fué mi mujer», vaudeville de gracia y originalidad extraordinarias.

NOTA DE DUELO

En su residencia del reparto La Sierra dejó de existir, en la mañana del domingo, el respetable caballero Fernando Serafín y Morales, víctima de una repentina dolencia.

Ayer por la mañana fueron conducidos sus restos mortales al Cementerio de Colón, acto al cual asistió un numeroso acompañamiento.

Enviamos nuestro pésame a su viuda la señora Fela Jamet y a sus hijos, entre ellos al señor Fernando Serafín.

CHATEAU MADRID

Continúa actuando con gran éxito el simpático y bello cabaret campestre de «La Coronela». La noche del sábado se congregó una enorme concurrencia desde hora temprana, en aquel lugar.

El «show», como siempre, fué muy aplaudido. Actuaron Wes and Lisa Adams, admirables bailarines; los aplaudidos cancioneros mexicanos Consuelo y Salvador Quirós; Adelina Durán en sus magníficos bailes españoles, y la notable pareja de rumba Estela y René.

Fué una noche de gran animación.

La tarde del domingo se vió también muy concurrido el «cocktail hour», después de las carreras de caballos.

Actuó también el «show» y la orquesta «Siboney», así como el septeto Chateau Madrid.

Las mesas para estas animadas noches y tardes, pueden reservarse llamando al «maitre», Sandalio Menéndez, que atiende solícitamente a la distinguida concurrencia del atractivo lugar.

EN EL PRINCIPAL

La compañía de Revistas Utra-Modernas, que con tanto éxito actúa desde el pasado viernes en el Principal de la Comedia, bajo la dirección del notable barítono José Ortiz de Zárate, se ausentará durante el día de hoy y el de mañana.

Se dirige al interior de la isla, donde actuará en dos funciones.

El jueves se encontrará de nuevo en la Habana para reanudar ese mismo día su actuación en el mencionado teatro, con el estreno de la gran revista en siete cuadros «Las castigadoras», libreto de Lozano y Mariño, con música del maestro Francisco Alonso.

Para estas funciones, que comienzan el jueves, regirán precios reducidísimos, a base de sesenta centavos las lunetas y cuarenta las butacas.

CLUB DE FERRETEROS

El próximo sábado tendrá efecto en el Club de Ferreteros, que preside el señor Gaspar Calvo Vizoso, un gran baile.

Se celebrará en sus hermosos salones de la Calzada del Cerro, los cuales serán artísticamente iluminados.

Para amenizarlo ha sido contratada la orquesta Orbe, celebrado conjunto femenino que dirige la señorita Esther Lines.

Resultará una fiesta lucidísima.

ACTO CONMEMORATIVO

En el local social de los Caballeros de Colón, Galiano número 42, altos, se celebrará el domingo, a las cinco de la tarde, un espléndido acto.

Con el mismo se conmemorará el centenario de la fundación, en París, de las Conferencias de San Vicente de Paul y los setenta y cinco años de su establecimiento en la Habana.

A continuación ofrecemos el programa completo de esta fiesta.

Primera parte.

1. Himno nacional.
A. Serenata Cubana. G. Godino.
B. «Cuba», marcha. G. Godino. Estudiantina Cuba.
2. No te olvido, Zorcico. Villar y Jiménez. Tenor, señor Juan Mendizábal. Los números de canto acompañados al piano por la señorita Criselda López.
3. Nina. Pergolesi. Soprano, señorita Lolita Vand-der-Gucht de Lanza.
4. Cosas del Cid. Rubén Darío. Recitación, señorita Carmita Fernández.
5. Norma Duo. Bellini. Soprano, señora Lolita Van-der-Gucht de Lanza. Mezzo soprano, señorita Amelia Faber.
6. A. Minueto. Maestro Rafael Pastor. B. Sonata Op. 13. (La Patética). Beethoven. Niño Paquito Godino.

Intermedio.

Segunda parte.

Conferencia sobre Federico Ozanam, fundador de las Conferencias de San Vicente de Paul. La ciencia no es incompatible con la fe. Doctor Arturo Montó.

Intermedio.

Tercera parte.

1. Sansone e Dalila. C. Saint-Saens. Srta. Amelia Faber.
2. Malia Tosti-Levano. Sra Margarita Montero de Inclán. Arpista de la Orquesta Filarmónica.
3. Pagliaci. Leoncavallo. Sr. Juan Mendizábal.
4. A. Las Abejas. Godefrais. B. Patrulla. Hansselmans. Arpa, señora Margarita Montero de Inclán.

Declamación de unos párrafos del señor Gerardo del Valle, inspirados en esta última obra. Srta. Carmita Fernández.

5. «Aida». Duo final. Verdi. Señora Lolita Van-der-Gucht de Lanza. Sr. Juan Mendizábal.
6. A. El arroyo que murmura. Punto guajiro. B. Viva la Estudiantina (estreno). G. Godino. Estudiantina Cuba.

(Continúa en la página NUEVE)

HA VISTO UD. Los Modelos de.... que tiene.... "TRIANON"

La Peletería de Moda

Para la temporada de verano. Visítenos y será una propagandista más.

Original estilo en glacé «Nobuk» con los adornos de igual piel.

Precio $4.99

J. Alvarez
Neptuno y San Nicolás
Teléfono: A-7004

Al Interior $0.25 extra.

A TODOS LOS QUE PADECEN
de ESTREÑIMIENTO, MALAS DIGESTIONES
CARGAZÓN de la LENGUA — ENTERITIS
INFARTOS BILIARES
Tomen por la noche, al acostarse, dos comprimidos de
Lactolaxine Fydau
Este remedio es un poderoso reeducador del intestino, el único capaz de curar el Estreñimiento y las afecciones que de él derivan.
La LACTOLAXINE FYDAU, admitida en los Hospitales de París, la prescriben las eminencias médicas en todos los países.
LABORATORIOS BIOLÓGICOS ANDRÉ PARIS, 4, R. de La Motte-Picquet, PARIS (Francia).
De venta en todas buenas farmacias.

UN NIÑO FUE LANZADO A UNA ZANJA POR BROMA Y POR POCO SE AHOGA

La policía trata de localizar el paradero de un individuo conocido por «Manteca», y otro del cual se desconocen también sus generales, con motivo de haber estado a punto de ser los culpables de que hubiera perecido ahogado el menor Félix Costa Moreno, de diez años de edad y vecino de Zapata número 7, letra B, al cual arrojaron en la zanja real que está próxima a su domicilio, siendo extraído del agua por Claudio González y otros.

Haciendo el relato de lo que le había pasado, el menor informó que se encontraba a la orilla de la zanja con su primita Berta Zorrilla, cuando pasaron dichos individuos, los que tomándolo uno por los brazos y el otro por las piernas, lo arrojaron al agua, dndose acto seguido a la fuga, estando a punto de perecer ahogado, de no haber sido por la oportuna intervención de varios testigos de lo ocurrido.

NEVERAS
TRADE MARK
OSOBLANCO
ELECTRICAS Y DE HIELO
EN MUEBLERIAS Y FERRETERIAS

Hablar de CAFE BUENO es mencionar
"El Bombero"
GALIANO 120 TELEFONO: A-4076
Entremeses y Repostería Suiza, a 40 cts. libra.

decena de la Confección

Unos ejemplos de esta sensacional oferta que hoy iniciamos.

Fíjese en los precios. Observe los estilos y venga a ver las calidades.

$2.75

Vestido de piqué estampado, combinado con organdí. Muchos estilos y tallas.

Gracioso sombrerito de paja de fantasía. Lo hay en varios colores.

$2.00

Elegante sombrero de paja "sisol" o "madera". Muy fino.

$3.50

...de warandol belga de lino. Las mangas y detalles de piqué bordado.

$3.95

Precioso vestido de sedo Mangas formadas por vuelitos de organdí. Muchos colores y estilos.

$7.50

La Casa Grande

GOTAS SUBLIMES

PARA SUS CANAS

20 años de éxitos Son vegetales, olorósas y económicas, pues se ve libre de las canas por un año y sólo cuestan $2.50. Se aplican como una loción de tocador y no manchan. En 7 días devuelve al cabello su primitivo color. Pídalas en «El Encanto», Sarrá, Johnson, Farmacia Americana, «Los Precios Fijos», Peluquería «Torre del Oro», y Sederías y Farmacias.

PALACIO

REGISTROS MINEROS

Por decreto del señor Presidente de la República, acaban de ser aprobados los siguientes registros mineros de la República:

«Teté», en Matanzas; «Aurora», en Camagüey; «El Naranjo», en Oriente; y «Anhelo Segundo», en Camagüey.

NOMBRAMIENTO

La señorita Soledad Agüero y Sánchez ha sido nombrada por decreto del Jefe del Estado profesora auxiliar de la Escuela Elemental de Comercio de Camagüey.

RENUNCIA DEL DOCTOR CAMPA

También ayer firmó el Presidente un decreto, aceptando la renuncia de su cargo de Presidente de la Comisión Consultiva de Transportes, que ha presentado el doctor Miguel Angel de la Campa, que posee a su vez la alta representación de ministro y que dentro de poco irá a ocupar un alto cargo en la diplomacia activa cubana.

REPOSICIONES LESIVAS

Ha sido declarada lesiva a los intereses del Estado, la resolución de la Comisión del Servicio Civil, que ordena la reposición del señor Washington de la Vega en el cargo de oficial de reparación auxiliar clase «B», que desempeñaba en la Secretaría de Comunicaciones, con el haber anual de 780 pesos.

Igualmente se ha declarado lesiva a los intereses de la Administración, la resolución de la C. del Servicio Civil, que ordena sea repuesto en su cargo el señor Francisco García Sánchez, de auxiliar clase segunda, con el haber anual de 449 pesos y que prestaba sus servicios en el Centro Telegráfico de Matanzas.

NOMBRAMIENTO EN SANIDAD

Por decreto firmado ayer, ha sido nombrado el doctor Alfonso M. Puente, para el cargo de Jefe del Negociado de Inspección Sanitaria de Casas y Establecimientos, de la Secretaría de Sanidad.

ORDEN EN LA REPUBLICA

El Jefe del Ejército, general Herrera, cuando se retiraba de Palacio ayer, después de visitar al señor Presidente, declaró a los periodistas que todo marchaba admirablemente, que había orden y que las noticias que haya sobre el suceso aislado de Oriente, serán ofrecidas en Palacio por el Secretario de la Presidencia, doctor Guerra.

ORDEN DEL MERITO MILITAR

Por decreto firmado ayer a propuesta del Secretario de Guerra y Marina, concediendo la Orden del Mérito Militar de tercera clase, con distintivo azul turquí, al capitán de Caballería señor José A. Medel y Pérez, por haber cumplido veinte años de servicio con un historial inmaculado.

SUPERVISOR PARA CIENFUEGOS

A propuesta del Secretario de Gobernación firmó ayer el Jefe del Estad un decreto dejando sin efecto la designación del teniente del Ejército señor Luis L. Larcada, como delegado del Gobierno en Cienfuegos, y nombrando en su lugar al teniente señor Marcelino Martínez.

DIRECTOR DEL TRABAJO

El Presidente de la República antes de recibir ayer a los representativos obreros que acudieron a saludarlo con motivo de la Fiesta del Trabajo», firmó el decreto por el que nombra al joven obrero señor Aurelio García Guerra, Jefe superior de la Secretaría de Agricultura, Comercio y Trabajo, a la que corresponde la Dirección del Trabajo, que acaba de ser creada por el Jefe del Estado, y que funcionará afecta a la Secretaría de Agricultura.

RENUNCIA ACEPTADA

Acaba de ser aceptada por el Presidente de la República la renuncia que de su cargo y funciones de Director de la Granja Escuela Agrícola «Conde de Pozos Dulces», de la provincia de la Habana, ha presentado el señor Betancourt Lamar.

Dicha plaza está afecta a la Secretaría de Agricultura.

PENSION COMPLETA en el GRAN HOTEL
desde $3.00 diarios, según habitación

Comprende este precio además desayuno, almuerzo y comida en su Restaurant de 1a. clase. Baños y uso de las aguas y de todos los atractivos del Balneario.

—Si no puede descansar en estas bellas montañas a 800 pies sobre el nivel del mar, pida las Aguas de los manantiales. Botellón de 20 litros $0.90.—12 litros, $1.25. 24½ botellas $1.50.—24¼ $1.20.

SAN MIGUEL DE LOS BAÑOS
EL PARAISO DE CUBA

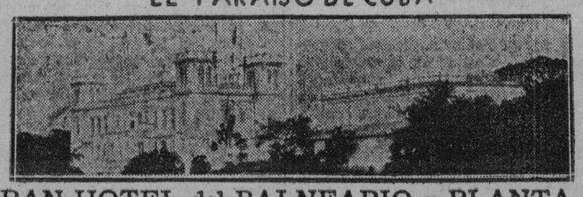

GRAN HOTEL del BALNEARIO y PLANTA de ENVASE de las AGUAS

Aguas Alcalinas Bicarbonatadas recomendadas por los Médicos más eminentes para la curación de las enfermedades de las vías digestivas y urinarias, diabetes y todos los trastornos de la nutrición.

—Pídalas en todas partes—

UNICO DEPOSITO DE LA COMPAÑIA:
Tacón No. 4, Teléfono: A-7627

M.E.C.D. 2016

EL GRAN FESTIVAL DE LA BENEFICENCIA ASTURIANA

Indiscutiblemente que los hermosos jardines de «La Polar» están dotados de lugares y atractivos necesarios para pasar un día agradabilísimo en compañía de familiares. Cuenta con el espacioso y ventilado «Salón Trimalta», con el coquetón Polar, Malecón Chino y Andaluz, y lugares infinitos y merenderos a granel, donde alegres romeros en franca camaradería pasen unas horas en fraternal compañía de amistades. Hay, además, el campo de foot ball, el Parque Infantil y este último el próximo domingo 7 de mayo al celebrarse la monumental romería «Caridad Asturiana» pro Beneficencia, se verá repleto de juvenil concurrencia por obra y gracia de la Comisión organizadora que en nobilísimo deseo de procurar los mayores alicientes y por medio del presidente de la Sección de Instrucción del Centro Asturiano señor Benigno Pérez Norman, invitó al sobio profesorado y aplicados alumnos del plantel Jovellanos a que ofrezcan su generosa cooperación en el mencionado festival y que le será ofrecida.

Otra valiosísima les llegará también de la Sección de Propaganda de dicho Centro y la actividad, dinamismo y caridad en favor del necesitado del señor Pérez Moreno, presidente de dicha Sección en favor de este festival, garantiza el enorme éxito que éste ha de tener. Aun faltando unos cuantos días, el entusiasmo es tanto, los pedidos de merenderos para el almuerzo campero tan numerosos, que desde temprano los jardines de «La Polar», se verán repletos de infinitos concurrentes.

FARMACIA
DROGUERIA
DE
"JOHNSON"
DE TURNO LOS LUNES
Obispo Nº 30 TELEFONO-A-2129.

LA MAYOR
35 EDIFICIOS
700 EMPLEADOS
SARRA
DROGUERIA
ABIERTA TODOS LOS DIAS
TODA LA NOCHE LOS MARTES
A-8026 A-3641

Farmacias de Turno

MARTES

HABANA

Teniente Rey No. 41 A-8026 A-3641 A-1106	
General Manuel Suárez No. 103.	U-6743
San Ignacio 53 esquina a Luz, teléfono. . .	M-6671
Rafael M. de Labra y Barcelona M-4517 . .	M-3518
San José 122 esq. a Padre Varela. . . .	U-2507
Gral. Aguirre y Aramburu.	U-1616
Ave. Menocal 113. . .	U-7065
Tejadillo No. 38. . .	M-5272
Rafael María de Labra No. 180	M-5353
Gral. Aguirre No. 1	M-5557
Estrada Palma y Colón M-4640 . . .	A-4046
Enrique Villuendas y Oquendo.	U-6841
Ave. Menocal y Enrique Villuendas . .	U-7070
M. Gómez 384 entre R. y S. Joaquín .	M-3607
M-4128	M-4170
Salud y Gervasio . .	M-5410
Zenea No. 59. . . .	M-5249
Ruiz de Luzuriaga número 129.	M-3821
Compostela No. 163 .	M-6830
Ave. de la Independencia y Oquendo . .	U-1229
Ave. Simón Bolívar y Manrique M-5229 .	M-4268
Ave de la República No.203 M-4268 . .	A-7518
Corrales y Cienfuegos	M-4819
Manrique No.. 7 . .	M-4231
M. Gómez 172 entre Carmen y Rastro . .	M-5692
Príncipe No. 19. . . .	U-7079
San Nicolás y Rayo. .	A-8188
Ave. Menocal No. 59 esq. a Estrella . .	U-4000
O-Reilly 77	

VEDADO

Calle 3 No. 58 entre E. y D.	F-6113
Calle 17 No. 58 entre J. e I.	F-6092
Zapata y B	F-6007
Calzada y 10.	F-6262
Calle 17 No. 453 entre 8 y 10.	F-6193
Calle 23 No 381 entre 2 y 4	F-6127

VIBORA

Tejar 16. Reparto Lawton.	X-2518
10 de Octubre 600 . .	I-7581
San Francisco y Lawton.	X-2526
10 de Octubre 444, esquina a Chaple I-7289	I-7709
Santa Catalina y Luz Caballero	I-7474
Carretera de Managua y Valiente . .	I-5342
Gertrudis y Tercera .	X-2229

JESUS DEL MONTE Y SANTOS SUAREZ

10 de Octubre número 231	X-2247
10 de Octubre y Santa Emilia I-4473 . . .	I-7566
San Leonardo y Flores	I-7466

LUYANO

Herrera No. 50 . . .	I-7777
Calle 11 y Rafael de Cárdenas	X-2526

CERRO

Churruca 16	I-7440
C. del Cerro 599 esq. a Patria. . A-6136	M-6136

NOTA.—Este grupo deberá prestar el servicio público todo el día y la noche de los domingos y Fiesta y Duelo Nacional siguientes: Enero 29; Marzo 12; Abril 23; Junio 4; Julio 16; Agosto 27; Octubre 8 y 10; Noviembre 19; Diciembre 31.

HABANERAS

LA MODA ACTUAL

NUEVO ESTAMPADO

El colmo de la individualidad aplicado a las telas se encuentra en los trajes de noche de sedas estampadas a mano presentados por **Molyneaux.** El dibujo es impreso sólo en determinados lugares del vestido. Si son de flores llevarán rosas estilizadas adornando el delantero de la blusa, bajando en una larga guirnalda hasta la saya por la parte de atrás. El frente de la fald se destacará blanco para que se note que ha sido pintado.

Molyneaux hace muchos de estos estampados en colores vivos sobre raso blanco, crepé y chiffón en cuyo caso la mayor parte del dibujo se hace detrás.

Cuando las flores son de colores sobre un fondo negro, alcanza efectos preciosos concentrando el diseño por delante siendo de estilo sencillo y recompensando con un corte difícil el arreglo interesante de la amplitud. Tales trajes es preciso combinarlos cuidadosamente como si fuesen un cuadro, implicando una comprensión unida entre el **coutouriers** y el fabricante.

Ya estos estampados parciales han empezado algo a lucir esperándose que revolucionen por un tiempo, al menos, la moda de los **imprimées.**

Algunas casas como la de Bruyére, adornan sus vestidos de día, de tonos claros y blancos con estampados impresos simulando canesús, lazos y quillas. Otros emplean los **stencils** en negro firme.

Los **batiks también** vuelven a la moda aunque no son aquellos antiguos que lucían descuidados en su confección, sino un desarrollo nuevo de esa técnica de temis empleando la ceña. La consecuencia lógica de esta tendencia de emplear cosás hechas a mano, será que las telas de franjas estampadas volverán a estar de moda.

CONSEJOS DE BELLEZA

Para dar a la piel ese tinte nacarado que constituye su hermosura, es menester seguir por completo un tratamiento depurativo.

No es sirviéndose de mixturas ni cosméticos, con lo que se obtienen esos resultados; tales productos llegarían a la sangre cuando ésta purificada y libre de impurezas, circularía sin estorbos pero no alcanzarían a modificar los elementos diversos que pueden dar a la piel una coloración defectuosa.

Puede blanquearse, efectivamente, con óxido de zinc, albayalde o blanco de perlas, mas, ese resultado es ficticio, mientras que si se toma uno la molestia de cuidarse, el resultado puede convertirse en efectivo.

Pero no todas las mujeres comprenden ésto y se obstinan en pedir sólo a la química la ayuda que la higiene puede prestarles.

REGLAS DE CORTESIA

Aunque se diga que la mujer ocupa hoy el puesto del hombre y que con tal motivo no puede aspirar a que él le ofrezca su asiento en los tranvías, ni le dé el paso en la calle, todavía vemos con verdadero gusto que hay muchos que cumplen con la ley de las cortesías hacia ellas.

No creemos que la mujer pueda nunca llenar el lugar del hombre, en lo que toca al valor material de la fuerza y la resistencia, porque su naturaleza no se lo permite, pero sí en los esfuerzos que hace para compartir con él la vida ayudándolo en todos sentidos y proporcionando con su trabajo mayor bienestar a los suyos.

El hombre debe ver a la mujer que se arresta a luchar por sostenerse, con respeto y consideración, comprendiendo su gran valor y su alto concepto del deber, pero nunca trataría con descortesía y menos con superioridad, puesto que cada día la vemos adelantar en todo, sin dejar por eso de ser femenina.

La etiqueta perdona generosamente al hombre de edad que retiene su puesto, mientras las mujeres se balancean en los ómnibus o tranvías delante de ellos, pero no le sucede igual con el joven que pudiendo levantarse para ofrecer cortésmente su puesto a una anciana o a una mujer con un niño en brazos, no lo hiciera.

El hombre que, para cederlo a una mujer se levanta de mala gana de su asiento, sin una palabra correcta, ni un gesto fino, sólo prctica a medias la cortesía. La mujer que agradece esa atención, se sentirá molesta por esa actitud del hombre que le hace la impresión de haberle cedido el puesto de mala gana.

Aún vemos caballeros que se conducen como tales ante la mujer, sin llegar a sentir el rencor contra ella al considerar que quiere usurparle los derechos. Esos hombres son los que comprenden cuánto valor hay en la conducta de esas mujeres que tratan de conservar su vida honradamente, sin sentir el horror de la esclavitud en que vivían antiguamente.

JUICIOS SOBRE LA MUJER

La mujer llena el vacío de la conservación y de la vida a manera de esos haces de paja que se colocan en las cajas que contienen porcelana, de los que no se hace caso y sin los cuales se rompería al ser transportada.

Schiller.

Las mujeres son falsas en los países donde los hombres son tiranos.

Saint Pierre.

La ilusión de ser la mejor engalanada es grata al corazón de la mujer frívola. Quitársela sería hacer sangrar ese leve corazón como si se arrancara de él el amor.

Marcel Prevost.

A BERTA SINGERMAN

Ilustre y genial recitadora

Tú, que de la tristeza conoces el Nirvana,
y del desamor, sabes la cautinela,
tú, que sin ser erótica, te pareces a Juana
y que no siendo mística, eres como Gabriela.

Hermana mía en Jasón y en Ulires... Hermana:
nuestra es la luz que irradia y la brisa que vuela,
que hacia Jerusalem va nuestra caravana
y en busca de la Cólquide va nuestra carabela.

Conchita Vizoso.

MENU DEL DIA

Almuerzo	Comida
Cup de mangos.	Cantaloup.
Huevos Meyerberg.	Sopa de Jigote.
Corderito Blanquet.	Tomates rellenos.
Arroz blanco. Platanitos.	Lengua asada.
Ensalada de habichuelas.	Ensalada Primavera.
Islas flotantes.	Natilla quemada.

RECETAS DE COCINA

Merengue de vainilla

Se baten seis claras de huevos y cuando esté bien duro se endulza con almíbar muy espesa con media libra de azúcar y un poco de vainilla, extendiéndose en un papel español los merengues del tamaño de un huevo, colocándose en una tartera al horno. Luego que estén dorados se le saca parte del merengue por dentro y se rellenan con crema batida uniéndose a otra parte.

M. R. de FONTANILLS

VERBENA «LAS FLORES» EN EL CENTRO MONTAÑES

Pocos días hace que celebró esta Sección la magnífica Velada bailable que resultó un éxito rotundo y ya los animosos jóvenes y señoritas que preside el activo Manuel Rouco, están preparando el tradicional Baile de las Flores, que tendrá lugar en los amplios y hermosos salones que en Prado esquina a Neptuno tienen instalados los montañeses.

Fiesta que ha de ser memorable, pues los «diplomáticos y diplomáticas» montañeses quieren que así sea y para ello han contratado los servicios de la famosa orquesta de Aniceto Díaz(reforzada) y el muy conocido septeto «Invasora Habanera».

La fecha de esta fiesta ha sido fijada para el domingo día 7 del próximos mes de mayo, y apenas anunciada, ya el pedido de invitaciones aumenta por días prueba evidente de lo atentas que están las familias montañeses y sus simpatizadoras para concurrir a los brillantes actos que continuamente se efectúan en la «Casona».

La entusiasta Sección de Recreo Cultura y Bellas Artes está desarrollando con decisión el plan que presentó y fué aprobado por la Junta de Gobierno, de celebrar mensualmente una o más fiestas sean Veladas, Bailes, Matinées etc.

Queremos recordar que las invitaciones pueden solicitarse por el teléfono A-1740, o bien en la Secretaría General durante las horas de 8 a 11 de la noche.

LA SALUD DE SU NIÑO

El niño sano y normal es un ser activo y feliz. Cuando un niño se muestra irritable, no quiere jugar y se niega a comer, es a menudo un síntoma de que su organismo no funciona bien. ¡Déle CASTORIA! Es un remedio preparado especialmente para las dolencias de los niños. Estimula suave y rápidamente los delicados intestinos, compone el estómago y favorece la digestión. Tiene un sabor agradable y puede ser administrado sin inconveniente al niño de más tierna edad.

CASTORIA
JARABE MEDICINAL 25

¿Totalmente Agotada?
Tome Compuesto Vegetal de Lydia E. Pinkham

Vaivén incesante, pasos y más pasos: los quehaceres del hogar cansan a la mujer hasta el punto que se siente con ganas de recostarse, pero sin tiempo para ello. Hasta que se siente totalmente agotada.

El Compuesto Vegetal de Lydia E. Pinkham sirve de alivio en estos casos. Su acción tonificadora renueva las fuerzas y facilita el trabajo cotidiano.

El 98% de las mujeres que nos escriben nos dicen que esta medicina les proporciona alivio. Cómprese una botella y se verán los resultados.

LOS CATALANES FESTEJARON AL PATRON S. JORGE

En la Ermita de Monserrat se reunieron celebrando la misa y atentos bello sermón

San Jorge. Día glorioso. Sardana en la montaña y sardana en la ciudad. En todos los campos camperos y todas las ciudades, villas y aldeas de Cataluña. Y fe, libertad, democracia fraterna y alegría en todos los corazones; dentro y fuera de la Patria; que los catalanes son altivos en lo de mantener sus idearios y su fe en la Fe de Dios.

Con motivo de San Jorge, patrón de Cataluña, el caballero de la Capadosia, que mató al Dragón, se celebró en la Ermita de Monserrat, campo y ciudad de la fe y de la tierra catalana la brillante fiesta anual, que los catalanes celebran en homenaje a su Jorge y a su Virgen la excelsa moreneta del Monserrat. Las siete montañas como siete pilones donde se prepara para la vida monástica el gran vasco, que después fué San Ignacio de Loyola.

Asistieron a la hora fervorosa y amorosa para Cataluña de sus hijos que viven en la Habana, el Presidente, señor José Balcells, el Secretario, Pepe Coangla Fontanills, el Tesorero José Murillo, los expresidentes señores Pablo Mimó, Narciso Maciá, José Roca; Eduardo Romagosa: el Contador Joaquín Vidal; el Vicesecretario Luis Vidal y los vocales señores José Ballester, Joaquín Muntal y Salvador Arxer, Ramón Cardona, Joaquín Muntal, Manuel Juncadella; todos los asociados y sus damas y sus damitas.

Antes de la Misa, ternura cristiana: el bautizo de un niño; al que se llamó Jorge, hijo de la señora Rafaela Alberti y de Manuel Conangla, siendo padrinos, la dama María Tomás y José Conangla, sus abuelitos. Terminado el bautizo, se celebró la solemne misa oficiando el R. P. Julián Orti, de la Comunidad de las Escuelas Pías de San Rafael y el sermón estuvo a cargo del muy ilustre rector de dicha Comunidad R. Padre José Galofe

Acompañó la misa el «Chor Catalonia», bajo la dirección del maestro Jáuregui cantando la misa «Te Deum Laudamos» de J. Perosi con acompañamiento del armonium por la profesora señora Carmen Marqués de Bornn, actuando como solistas la señora Cecilia Llobera de Farr, y la señorita Rosita Martí.

Durante el ofertorio la gentil solista señora Llobera de Farré cantó el «Ave María» de A. Marchetti, acompañada al armonium por el maestro Jáuregui.

Terminada la misa, el «Chor» entonó el «Virola a la Moreneta».

Todo resultó brillante y fervoroso. La solemne fiesta no cerró como en años anteriores bailando en el pórtico las típicas sardanas, señoriales, solemnes y graciosas que tal día se bailan en toda Cataluña. Sardanas en el campo y Sardanas en la ciudad.

HOMENAJE AL EMBAJADOR ESPAÑOL EN «LA TROPICAL»

El próximo sábado, día seis de mayo, le será ofrecido un almuerzo fraternal al excelentísimo Embajador de España en Cuba, don Luciano López Ferrer, por la directiva de la Nueva Fábrica de Hielo. Tendrá lugar el acto en los jardines de «La Tropical.»

A este almuerzo han sido invitados los representantes más distinguidos del comercio, la industria y la prensa de esta ciudad.

Hora: la una.

LOS VENDEDORES CELEBRARON UN BELLO HOMENAJE

Se lo tributaron a Federico del Castillo como prueba de cariño todos los vendedores

Aire libre. Esquina a Payret. Entusiasmo, camaradería, fraternidad. Bar de los Hermanos Pardo, gente muy popular. Los del Centro de Vendedores con sus amigos, la mar de buena y simpática gente. A una mesa larguísima tomaban asiento infinidad de invitados.

Se celebraba el homenaje al señor Federico del Castillo, representante en Cuba de la casa andaluza de don Pedro Domecq, casa proverbial en su generosidad y casa, acaso única en la excelencia de sus admirables productos. Y asistían a tan hermoso y cautivador homenaje, el Presidente del Centro, señor Antonio Irurzun, el Vicepresidente Julián González, el Tesorero Feliciano Cuervo y Francisco Villamarín, Secretario; todos los vocales, todos los socios y todos los amigos. Los industriales Narciso Pardo, Claudio Conde, José Piedra, José Calle, Jacinto Rodríguez Pérez Taramo por La Tropical; Por Hatuey Francico López y por La Polar Petrus Armenteros y el Presidente de la Asociación de Viajantes, señor Alvaro Fernández y el Secretario señor Serafín Domínguez; todos los que en una hora cordialísima disfrutaron de un excelente lunch, incluyendo a Juanín Menédez en representación de Cuba Industrial y Comercial.

Terminado el excelente convite, pronunciaron discursos muy cariñosos en honor del festejado y de la casa que representan los señores Manuel Ron y Manuel Peláez y en nombre del festejado leyó unas muy vibrantes cuartillas el señor Francisco Villamarín, dando muy sentidas gracias a los Vendedores por el cariñoso homenaje; sencillo y cordial en su fondo por la gratitud que en él palpitaba; homenaje que él declinaba como honor y gracia a la casa que representaba, en cuyo nombre les ofrecía todas las facilidades que los Vendedores hubieren menester. Y con lo que dijeron y leyeron hizo un elocuente discurso resumen el Presidente social señor Antonio Irurzum, dando las gracias a los Vendedores por el homenaje, prueba de su alta gratitud y al señor Castillo por las atenciones y generosidades prodigadas a todos los del Centro, que honrándose honraron al festejado como debía.

Grandes aplausos y desfile.

LAS ELECCIONES EN CONCEPCION ARENAL

Días pasados celebró junta general la progresista sociedad estudiantil «Concepción Arenal». A ella concurrió un gran número de simpática asociadas y entusiastas jóvenes, todos simpatizadores de la labor arenalesa, siempre dispuestos a favorecer a la institución de sus simpatías.

Fueron leídos y aprobadas el acta de la sesión anterior, el informe de la directiva y las operaciones de Caja practicadas en el tercer trimestre del año social en curso.

Se nombró la Comisión electoral, que quedó integrada por los señores Efraín Zabai (presidente), Abel Pajón, Francisco Pérez, Avelino Torres y el secretario general.

Seguidamente el presidente señor Gómez Sánchez ,advirtió a la junta que la sociedad se encontraba en vísperas de un período electoral y que estimaba que debían aunarse todas las aspiraciones y formar todos de acuerdo una candidatura y que podían tener por seguro que casi la totalidad de los miembros de la diDirectiva que cesaban, estaban decididos a que dispusieran de sus puestos, agregando que él por su parte no sólo ponía la presidencia a disposición de la junta, sino que exigía que se le sustituyese, toda vez que considera que la vida de la sociedad está en explorar nuevos entusiasmos y no cansar siempre a los mismos elementos; terminando rogándole a los señores de la Comisión Electoral que dieran las mayores facilidades a los asociados para la formación de la candidatura, siempre que sus decisiones no dañasen los intereses económicos de la sociedad, es decir, que todos los candidatos estuviesen al corriente en el pago de la cuota social.

SOCIEDADES ESPAÑOLAS

PROPAGANDISTA Y COBRADORES EN UN HOMENAJE

Se trata de los del Centro Gallego que se reunieron en hora todo bella cordialidad

En el restorán «La Idea», reuniéronse anteayer, en fraternal camaradería, los miembros de la Sección de Propaganda y los recaudadores del Centro Gallego para hacer los honores a un bien dispuesto y selecto menú con que han querido festejar la iniciación de los trabajos de intensa propaganda que se disponen a llevar a cabo para que el gran concurso de inscripciones tenga un éxito resonante y supere a los cálculos más optimistas.

Ocupó la presidencia el presidente general del Centro, señor Jesús Pérez Cabo, cuya presencia no puede faltar en ningún acto que se relacione con la vida social, teniendo a ambos lados al presidente de la Sección de Propaganda, señor José Barreiro Nando; al vicepresidente de la Comisión Ejecutiva, señor Juan Varela Grande, y al interventor de la sociedad, señor Francisco Naya, que asistieron en calidad de invitados.

Los demás puestos de la mesa fueron ocupados por los señores José Eiranova, presidente de la Comisión de Mejoramiento Social; Julián Famil, vicepresidente; Andrés López Viña, secretario; Francisco Mayobre, presidente de la Comisión de Acción; Modesto Iglesias, miembro de la misma; Miguel Corral, presidente de la Comisión de Inspección de Delegaciones; Miguel García y José Lemus, miembros de la misma; Vicente Rañal, vicepresidente de la Sección; José Macía Cuesta, Generoso Vilarelle y Daniel González; Luis Reynante Losada, auxiliar de la Sección de Propaganda. Cobradores: Constantino López, José Galego, Ramón Rodríguez, José Acevedo, Juan Calvo, Moisés Reduello, Perfecto Porto, José María López, Francisco Fernández e Isidoro González.

Antes de empezar la comida, el presidente general, en la necesidad de atender a un compromiso ineludible contraído anteriormente, abandonó la mesa en medio de aplausos y manifestaciones de cariño de los comensales.

El almuerzo, que fué exquisito y suculento, como para hacer las delicias del comensal más pantagruélico, deslizóse entre explosiones de alegría y entusiasmo, con desbordamiento de humorismo y sutiles alusiones a las borrascas pasadas que han traído estas ansias de renovación y oxigenación que necesitaba el cuerpo social.

A la hora de los brindis iniciólos el presidente de la Sección de Propaganda, señor José Barreiro Nande, quien después de exponer el objeto que le movió a reunir en un ágape estilo rotario a los miembros de la Sección y a los recaudadores del Centro, recabó de éstos la más decidida cooperación a sus proyectos constructivos para la economía social, ya que ellos son, a no dudarlo, factores muy importantísimos, de los cuales no puede prescindirse.

El decano de los cobradores, señor Perfecto Porto, habló en nombre propio y en el de sus compañeros, manifestando que se sentía fuertemente impresionado ante el acto democrático que se estaba celebrando, único que recordaba en los veintidós años que lleva ocupando el cargo, y formuló las más sinceras protestas de cooperar y responder a la gentileza que con los más humildes servidores de la sociedad había tenido la Sección de Propaganda.

Otro cobrador, el señor José María López Veiga, se produjo en parecidos términos de asombro ante el proceder de la Sección, que no tenía precedentes en el historial del Centro Gallego.

El señor Mayobre, presidente de la Comisión de Acción, tras sendos elogios para la actuación de la Comisión Ejecutiva, que actualmente rige los destinos de la sociedad, formuló dos proposiciones: una, que se le entreguen los diplomas de constancia a los socios que tienen derecho a ellos, y otra, que una vez al mes se reúna conjuntamente a las Secciones del Centro Gallego en un acto similar al presente.

Y se levanta, sincero y contundente como siempre, el interventor, señor Francisco Naya, quien después de romper lanzas en pro de los empleados probos y cumplidores de su deber, expone sintéticamente y lleno de optimismo el mejoramiento del estado económico de la sociedad, pese al descenso en las recaudaciones y a los obstáculos insuperables que ha habido que vencer para estructurar en moldes de prudencia y economía la vida social, cuyas manifestaciones arrancaron grandes aplausos.

Resumió los discursos el vicepresidente del Centro, señor Juan Varela Grande, pronunciando una de sus agradables peroraciones, saturadas de fervor patriótico y de acendrado amor a la sociedad, ponderando el acto como algo insólito, de innegable significación para la economía social, que descansa precisamente en la compenetración de factores tan importantes y afines como son la Sección de Propaganda y los recaudadores, que están en íntimo contacto con los socios y recogen sus palpitaciones. Tuvo frases enaltecedoras para el señor Barreiro Nande, calificando de verdadero acierto su designación por la Asamblea de Apoderados para presidir la Sección de Propaganda. Finalizó abogando por la reiteración de estos actos y dirigiendo un cordial saludo a los redactores de las Sociedades Españolas, a quienes tanto deben los centros regionales.

SUSCRIBASE Y ANUNCIESE EN EL «DIARIO DE LA MARINA»

DE LA ARTISTICA BALEAR

En un cambio de impresiones celebrado últimamente entre varios de los elementos componentes de esta Agrupación, se acordó reunir la Junta Directiva la noche del miércoles 3 de mayo para acordar en definitiva la fecha y programa de la próxima fiesta que se celebre en el local social de Reina, 53, esquina a Rayo.

Entre el elemento joven existe la idea que dicha fiesta, además de bailable sea también artística, para cuyo efecto se proponen lograr que algunos de los valiosos elementos que integran el Cuadro de Declamación deleiten a la concurrencia con algunas selectas variedades. Y como los ex jóvenes no se oponen, puede asegurarse la realización de esta idea y el éxito de la misma.

Más adelante daremos más detalles.

LOS DEL CONCEJO NAVIA DE FIESTA EN LA TROPICAL

Pasaron horas encantadoras y fraternales bendiciendo a la tierra en el recuerdo astur

Y después de oír misa con los catalanes, nos fuimos de Asturias, la inmortal, sencillamente, porque caímos de picu de montera picona y asturiana, en la siempre florida y siempre graciosa y siempre acogedora Tropical, en lo último de lo último de sus camperas y de sus jardines, do se alza majestuoso e hidalgo palacio «Salón Tropical», que el domingo último, por gracia y gentileza lo ocupaban por entero asturianos tan gallardos, tan cautivadores y tan fraternos como los del Concejo ilustre de Navia. Creo que con decir que Navia, la preciosa villina, fué cuna egregia del gran poeta don Ramón de Campoamor, creo haber dicho toda la admiración, el cariño y el orgullo que todos los asturianos sentimos por Navia. Es tierra que nos honra.

Cómo no y sí señor, los naviegos, estaban de fiesta, de gran fraternidad de jolgorio honesto y alegre como los flecos de una gaita. Fiesta que iniciaron con un gran banquete al que a buen seguro asistían más de quinientos comensales. No sabíamos que los naviegos eran tanta y buena gente. Lo presidían el presidente Diego Cano Flores, el vicepresidente Julio Méndez, el secretario Alfonso Suárez, la señora Graciela Cano, Serafín Domínguez, Felipe Lebredo, presidente del Concejo de Vegadeo; el señor Pérez Sierra, por la Beneficencia Asturiana; señora Antonia López de Cano; por el comandante militar, teniente Fernando Sierra; Emilio Castrillón, vicepresidente del Centro Asturiano; Enrique Villanueva, presidente del Club Ovetense, que no puede ser Rey de Oviedo como cualquier Fruela, porque la Nariza no le cabe en la moneda; el capitán de la oncena Estación de Policía, presidente de la Federación de Sociedades del Occidente de Asturias; el presidente de los de Coaña y el señor José Romallo y don Pepe Suárez, expresidente del Club Luarqués. Lo que yo les digo a ustedes: medio mundo con los de Navia.

Y entre los quinientos comensales esta bendición en forma de damas y de damitas preciosas y elegantes:

Antonia Lipiz de Cano, Carmen Mir de Guerra, Teresa García, Concepción Rodríguez, Balbina Suárez, viuda de Suárez, A. Rojas, Josefa Vila, señora de Martínez, Balbina Díaz.

Señoritas: Graciela Cano, Marta Martínez, Teté L. González, Justa Suárez, Covadonga Martínez y Carolina y Manolita Rego.

A todos los que se sirvió un menú fenómeno de delicadeza y buen gusto; hora que discurrió vocinglera y cantarina, porque los asturianos si no hablamos más que catorce, reventamos. Semos asina. Terminado el menú, se tiró del andamio para subir a la tribuna de la elocuente tribuna, Serafín Domingo, andaluz juncal, con madreñas y escarpines, metido en las once varas de la camisa asturiana por entusiasmo y cariño a todos los asturianos que tenemos nuestro debilidad sincera por Andalucía. Y Serafín en nombre del bien querido presidente social, dió las gracias a todos los que habían concurrido a enaltecer la fraternidad naviense ya que los asociados y directivos persistían en cumplir con sus deberes, honrando con labores de prestigio patriótico a la tierra cuna del gran Ramón de Campoamor. Grandes aplausos.

Cuando nos fuimos, pues abrazamos al presidente, nuestro muy querido amigo Diego Cano, ordenándole que repartierra este abrazo de robles asturianos con todos los de Navia. Comenzaba la matinée y nos fuimos.

Llegue a todos nuestra felicitación por su brillante y elegante fiesta. Asturianos tenían que ser los de Navia.

J. CARBALLEDA MATALOBOS

Tras penosa enfermedad y habiéndose agotado todos los recursos de la Ciencia, falleció en esta capital el señor José Carballeda Matalobos, estimado joven perteneciente al comercio y muy apreciado en la colonia gallega, donde era generalmente querido por su carácter afable, bondadoso y servicial.

El acto del sepelio, constituyó una sentida manifestación de duelo, demostrativo de las grandes simpatías que supo captar entre todos los que le trataron, dedicándole familiares y amigos numerosas ofrendas florales como último tributo de aprecio y estimación.

Descanse en paz ese estimado amigo nuestro, que recibió sepultura en el panteón que en el Cementerio de Colón, posee la Sociedad Hijos del Ayuntamiento de la Estrada; y reciban todos sus familiares y particularmente su hermano político señor Leandro Vilariño, subadministrador del Sanatorio de Hijas de Galicia, el testimonio de nuestra condolencia.

BACHILLERATO EN LAS AULAS DE C. CASTELLANO

Se intensificarán las labores de repaso de las asignaturas para mejor éxito de alumnos

La Sección de Instrucción celebró un cambio de impresiones con los señores profesores del Instituto «Cervantes», con su director a la cabeza, con el fin de llegar a un entendimiento en relación con la proximidad de los exámenes, al objeto de intensificar las labores de repaso de las diversas asignaturas del Bachillerato que se cursan por los alumnos matriculados para de una manera categórica poder asegurar el éxito de los exámenes, llevando a los alumnos con el máximo de seguridades, conquistadas a fuerza de estudio y desinteresado apoyo de los señores profesores, que durante el curso han venido desarrollando una labor digna de los mayores elogios, de la más alta satisfacción de la junta directiva, y de los propios alumnos que ven con agrado el interés de los meritísimos componentes del profesorado que están dispuestos a sacrificar todos los momentos, todos los esfuerzos, a fin de que los alumnos del instituto «Cervantes» sean considerados como los mejor preparados, por el aprovechamiento de las lecciones recibidas y por el estudio constante de las asignaturas, que la habilidad de los profesores les ha hecho dominar y comprender.

El señor presidente de la Sección de Instrucción, en nombre de la junta directiva, felicitó al señor director y a los demás profesores por el interés que se han tomado en el desempeño de sus misiones, y a la vez, agradecerles el nuevo esfuerzo que realizan, duplicando sus desvelos en bien de los alumnos y prestigio del Centro Castellano.

VERBENA «LAS FLORES» EN EL CENTRO GALLEGO

Son gratísimas las nuevas impresiones que recibimos sobre el desenvolvimiento de las distintas comisiones que tienen a su cargo darle todo el realce posible a esta tradicional Verbena, mereciendo toda clase de alabanzas por su labor. Queremos hacer destacar la comisión de Industrias cuyo desempeño merece los más cálidos elogios al obtener la seguridad de que gran número de Industriales y Comerciantes prestarán su valioso concurso a esta gran Verbena, instalando sus vistosos kioscos en los distintos barrios que se preparan para esa noche.

La Música estará a la altura que se merecen esta clase de fiestas Verbeneras, por lo que ya se han contratado los servicios de Antonio María Romeu, Hermanos Martínez, Sonora Matancera y Sexteto Nacional.

Como nota interesante sólo nos resta informar que el costo de la entrada será de Sesenta centavos sin hacerse cuestaciones de ningún género y siendo la guardarropía gratis.

Un gran éxito le auguramos a los Pinos Nuevos de la gentil Vanguardia del Centro Gallego.

LA VERBENA FLORAL EN LA ASOC. DEPENDIENTES

Cantará en el palacio de la Asociación de Dependientes la gloria de sus triunfos el próximo festival Verbena de las Flores. Acto social brillantísimo será éste. A las nueve de la noche, el día seis, las orquestas iniciarán el desarrollo del programa que es excelente. Ya se conoce en la Sección de Recreo y en él figuran las piezas más en boga. Y no faltará «Echale salsita», ni «Santa», ni «El viandero», ni «Graciela», sones de actualidad. Y surgirá el concurso de buenos contendientes entre las orquestas de Aniceto Díaz, Belisario López, Antonio María Romeu, Sonora Matancera, Hermanos Martínez y Hermanos Castro. Y coronará el homenaje a las damas que asisten el obsequio de preciosos ramilletes de flores. Flor sobre flor.

Con los resplandores primeros del alba terminará el festival.

Estamos ya a corta distancia del sábado. Con él llegará la fecha elegida para celebrar el extraordinario festival que comentamos.

La guardarropía costará cincuenta centavos.

SERVICIO DE CONSULTAS DEL CTRO. CASTELLANO

Hoy martes, a las diez de la mañana, ha sido fijado para la solemne inauguración del nuevo Consultorio que el Centro Castellano ha abierto para el servicio de sus asociadas y asociados, en el Palacio de Villalba, Egido número 2, y por lo tanto, desde ese momento comenzarán las consultas de los diferentes especialistas según se anticipó oportunamente.

La sala de curaciones estará atendida por enfermeros y enfermeras para los turnos de las damas y de los hombres, recibiendo en el mismo la atención y cuidado en aquellos tratamientos que necesiten especiales cuidados conforme a las prescripciones facultativas, evitándoseles a los socios tener que trasladarse al sanatorio para aquellos casos, como se venía haciendo hasta el presente.

El señor Francisco Sánchez, presidente de la Sección de Sanidad, ha citado para dicho día a la Sección de Sanidad, e invitado a los miembros de la junta directiva, para con la solemnidad del caso llevar a efecto la inauguración del confortable, elegante y bien dotado consultorio.

PARA SUS ANUNCIOS AVISE A Pablo R. Presno TEL-1-6809

M.E.C.D. 2016

Circular a los Alcaldes sobre hospitalización

Antes de enviar a un enfermo deben solicitar cama. Recogido un menesteroso en la calle

El doctor Clark, director de Beneficencia, después de celebrar una entrevista el director de Sanidad con el secretario del ramo pasará una circular telegráfica a todos los alcaldes municipales llamándoles la atención de que cuando decidan hospitalizar a cualquier individuo soliciten cama, previamente, por telégrafo, del director de Beneficencia, consignando, al mismo tiempo, la enfermedad que padece, ya que se están dando casos como el que a continuación transcribimos, de que muchos sujetos, menesterosos la mayoría, se les hace salir de las poblaciones con una boleta de pasaje oficial o bien con el producto de una pequeña colecta pública, en vez de auxiliárseles de acuerdo con la ley.

Motiva la anterior circular el hecho comprobado por el doctor López del Valle, ayer, mientras transitaba por la calle Nuestra Señora de los Remedios, en el barrio del Luyanó, donde halló a un individuo de la raza negra, al parecer con más de cien años de edad, posiblemente el hombre más alto y delgado que existe en la capital, enfermo y acostado en la vía pública y al preguntarle por su estado y condiciones económicas, le informó que procedía del pueblo del Manguito, donde el alcalde municipal le había facilitado una boleta de pasaje para ingresar en el Hospital Nacional «General Calixto García», donde no pudo ingresar por falta de cama.

Inmediatamente el director de Sanidad informó del hecho al doctor Céspedes, quien resolvió en la forma expresada en el primer párrafo.

También el director de Sanidad adoptó igual resolución en los asos de enfermedades trasmisibles.

Posteriormente fué ingresado el centenario en el Hospital Calixto García, donde dijo nombrarse Alberto Anciano y que sólo contaba setenta años de edad.

Liquidamos,
Rematamos,
casi REGALAMOS

Las telas más lindas, las mercancías más finas

¡LA VENTA DE MAYO SERA SENSACIONAL!

NO REPARAMOS EN PRECIOS
NECESITAMOS VENDER

LE PRINTEMPS

GALIANO 97 ENTRE SAN RAFAEL Y SAN JOSE

Información Telegráfica
DEL INTERIOR DE LA ISLA

(Por nuestros corresponsales)

Habana

Se hiere gravemente un individuo al caerse en una zanja

MARIANAO, mayo 1.—Esta noche fué asistido en el centro de socorro, por los doctores Alfonso y López Sánchez, Alfonso Rivero, de cuarenta años de edad y vecino de la calle Real número 1, en La Lisa, de sendas heridas en las regiones occípito frontal, labial superior y mentoniana, así como de contusiones y escoriaciones diseminadas por todo el cuerpo, siendo calificado su estado de gravedad.

Lo condujo hasta el centro benéfico el señor Juan González Valdés, vecino de Martí número 85, quien declaró a las autoridades que, al transitar cerca de la zanja que existe en San José y San Rafael, en esta localidad, fué atraído hacia la misma por el ladrido continuo de unos perros, viendo tendido entre el fango, al fondo de la misma, al individuo de referencia.

El herido declaró que al caminar por aquellos parajes resbaló, cayendo a la zanja y produciéndose las lesiones que presentaba.

A un detenido por hurto le hallaron dos jeringuillas de morfina

El vigilante Manuel Gutiérrez detuvo a Antonio Fernández Suárez, de 28 años de edad y vecino de Consulado número 73, pues el ciudadano norteamericano W. Ibol, vecino de Avenida de los Aliados número 55, lo acusa de haberle sustraído una manguera del jardín.

Al hacérsele un registro le fueron encontradas dos jeringuillas de morfina.

Detenido por disparo de armas de fuego

El vigilante Jesús Rosell practicó la detención de Roberto Arozarena García, de 30 años y domiciliado en la calle Zayas letra C, y de Aristides Salazar Rodríguez, de 17 años y vecino de Gervasio letra B, en la Habana.

Según declaró el agente de la autoridad, encontrándose en Real y San Jacinto oyó un disparo y vió correr a Salazar, por lo que lo detuvo. Al practicársele un registro no le halló encima el arma de fuego, pero continuando las investigaciones, pudo encontrar en el patio de la casa sita en Pasaje B número 1, en Jesús María, Pogolotti, un revólver Colt calibre 45 con una cápsula disparada y cinco por disparar.

En dicha residencia habita una amiga de Arozarena, quien al ser interrogado, repuso que el disparo se lo había hecho Salazar, oculto detrás de un poste en la esquina aludida, por cuestiones de faldas, lanzando después el arma en aquel lugar con objeto de que no pudiera ser encontrada por las autoridades.

Salazar no quiso hacer manifestación de ninguna clase, siendo puesto a la disposición del juez de instrucción correspondiente.

Procesado

Hoy fué procesado José Alvarido García, que como recordarán nuestros lectores le hizo en días pasados un disparo a su padre en el Reparto de Hornos.

Se le señaloron 1.00 pesos de fianza para que pueda gozar de libertad provisional.

Se ha ausentado del domicilio en unión de sus hijos

El soldado Paulino Herrera, de 29 años de edad y perteneciente al escuadrón número 4, denunció a la policía que, desde el día 29, faltan de su domicilio, sito en Santa Brígida número 15, su esposa, nombrada María Teresa González, así como sus dos menores hijos, María, de dos años, y Delfín de seis meses.—CORRESPONSAL.

NIÑO ABANDONADO

Hasta ahora no ha sido posible localizar a la persona que en San Lázaro entre Marqués González y Oquendo, dejó abandonado un niño de color, como de ocho días de nacido, en cuyo lugar fué encontrado por Julián Morales Rodríguez, quien hizo entrega del mismo en la casa de Beneficencia y Maternidad.

Matanzas

Joven suicida

PALOS, mayo 1. (Por telégrafo.)

En la finca «Valera», arrojóse a un profundo pozo con el propósito de quitarse la vida, la señorita Petronila Roque Sánchez, blanca, de 17 años, hija del arrendatario de la finca Angel Roque.

Después de grandes esfuerzos se logró extraer el cadáver de la infortunada joven, de quien se estima que tomó tan extrema resolución debido a encontrarse enferma.

Las autoridades se han constituído en el lugar del hecho, instruyéndose las diligencias judiciales.—Díaz, Corresponsal.

Muy grave un menor al recibir una tremenda coz

JOVELLANOS, abril 30. (Por telégrafo.)

En muy grave estado fué conducido a la casa de socorro el menor Silvio Cárdenas, de la raza negra, de seis años de edad y vecino de la calle Flor Crombet 57, el que recibió una tremenda coz de un caballo, que pertenece a un tal Domingo Cárdenas. El juzgado se constituyó en el lugar del hecho.—Nin, Corresponsal.

Santa Clara

Se instruye expediente de separación a un Jefe Local de Sanidad

CIENFUEGOS, abril 30. (Radiograma.)

No obstante la natural reserva, ha sido designado por el secretario de Sanidad el doctor Rodríguez Acosta, para juez de la causa de separación que se le instruye en expediente al doctor Eusebio Alvarez, jefe local de Sanidad de Cienfuegos, apareciendo comprometido en graves cargos, ya que se le ha probado haber recibido beneficios del trust de la carne, la leche y el pan, que venía funcionando aquí. Hállanse también seriamente comprometidos otros altos funcionarios del departamento local. Se asegura que serán llevadas a los tribunales de Justicia algunas significadas personas, relacionadas con ese incalificable especulación.

Escándalo en un cabaret

En la madrugada de hoy se registró un fuerte escándalo en el cabaret «Encanto», que produjeron dos sujetos nombrados Steinvaus, de 36 años de edad y un tal Holmann, el primero capitán del barco «Winnenton» y el segundo, maquinista del mismo, que se encuentra usrto en este puerto, acusados de negarse a pagar la bebida que consumieron en dicho cabaret. Fueron recluídos en el vivac.

El capitán Steinvaus, estimando injusta la detención, produjo a su vez una denuncia ante la policía por haber sido amenazado con un revólver por un empleado del citado sitio y con riesgo de su vida, reservándose el derecho de establecer una reclamación, cuando lo crea oportuno, por daños y perjuicios, ya que estuvo detenido cuatro horas y por tal motivo, alejado de su buque.—Obdulio, Corresponsal.

Dos incendios casuales

RANCHO VELOZ, mayo 1. (Por telégrafo.)

En la finca San Pedro, del barrio de Guanillas, se quemó la casa propiedad de María Rodríguez y en la finca Santa Clara, barrio del mismo nombre, la de Martín Portilla. Ambos incendios se estiman casuales.—Sarabia, Corresponsal.

El tren de divulgación agrícola

PALMA SORIANO, abril 30 (Por telégrafo.)

La salida del tren de Divulgación Agrícola, desde Santiago de Cuba, se efectuó a las ocho y cuarto de la mañana, llegando a ésta a las diez. El recibimiento fué entusiasta y además de las autoridades y pueblo, había centenares de agricultores y vecinos de lugares distantes que desde temprano nos esperaban para conocer este convoy-exposición. Esta tarde se verificaron conferencias y prácticas de economía doméstica por técnicos de la secretaría, habiéndose escogido el teatro «Principal» de esta localidad para la conferencia ilustrada de esta noche, donde se proyectarán vistas y películas de ganadería y agricultura.

Mañana se procederá a la constitución del Club Agrícola para 50 menores y por la tarde se continuarán las conferencias y a la vez se terminarán las prácticas de economía doméstica. Esa noche se proyectarán películas, habiéndose escogido distinto programa.—Sotolongo.

Oriente

Fraternal ágape entre compañeros periodistas

MANZANILLO, mayo 1. (Por telegrafo.)

Invitados por los periodistas de Holguín, fuimos ayer los de Manzanillo, quienes nos recibieron a la entrada de la ciudad en manifestación popular y tras de visitar el Centro de Veteranos, Liceo, Colonia Española y la sociedad Unión Holguinera, se nos ofreció un gran banquete de más de cien cubiertos en el hotel «Majestic». En todos los actos fuimos acompañados por el señor alcalde Máximo Parra, el capitán Agüero, en representación del coronel Benítez y otros autoridades.

Los periodistas holguineros, que se excedieron en agasajos, y los nutridos grupos de damas y señoritas de la mejor sociedad siempre fueron acompañados en los actos celebrados por las bandas de música Municipal y Exploradores.—Corresponsal.

LA GRANADA
San Rafael 14½

ESTE ES UN modelo original de esta casa

Hecho con FINO GLACE Blanco

$3.75

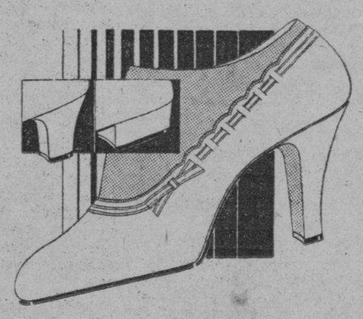

Al Interior 30 cts.

"LA GRANADA", garantiza y responde, en todo tiempo, de la calidad de los artículos que vende

"COMFORT" para ayuda de los pies, pídalo en las peleterías.

URODONAL

El artrítico, cada mes o después de todo exceso de comida, debe hacer su cura de Urodonal, que regulando el ácido úrico, le pone al abrigo de modo cierto de los ataques de gota, reuma y cólicos nefríticos. En cuanto las orinas aparecen rojas o contienen arenilla, hay que recurrir sin tardanza al Urodonal.

lava la sangre

limpia el riñon, el hígado y las articulaciones: disuelve el ácido úrico, activa la nutricion y oxida las grasas.

Etablt CHATELAIN Paris

JABON SULFUROSO de GLENN

Contiene 33⅓% de azufre puro. (De venta en las Farmacias)

El azufre es un remedio eficaz para las afecciones de la piel. El herpe, barros, y varias erupciones escamosas disminuyen con el uso del jabón de Glenn, que limpia, desinfecta, blanquea y embellece la piel. Infinidad de personas lo encuentran exquisito

Para EL USO DIARIO-BAÑO-y CHAMPU

Alquitrán antiséptico de Rohland, 25 centavos.

HOTEL RESIDENCIAL
DALLAS PARK
Miami - Florida
11 Pisos
Construcción a prueba de incendio
Habitaciones desde $25. al mes.
Apartamentos desde $35 al mes.
Frigidaire. Muy cómodos
First Ave. y 3rd. Street S. E.

PADECE DE DISPEPSIA? NO PUEDE TRABAJAR? TOME

PEPSINA y RUIBARBO BOSQUE

y SENTIRA PRONTO ALIVIO

Laboratorio del Dr. A. C BOSQUE
TEJADILLO 56
HABANA

UNA PUBLICACION PARA LA DEFENSA DEL TABACO HABANO

A nuestra mesa de Redacción ha llegado el primer número de la «Revista Tabaco», publicación dedicada a la defensa de nuestra industria tabacalera.

Organo oficial de la Alianza Nacional Tabacalera, la nueva Revista se propone hacer intensa campaña, tanto en Cuba como en el extranjero, a favor de una industria genuinamente cubana, en la que hay empleados grandes capitales y libran la subsistencia miles de obreros.

De material, de sumo interés y de bella presentación, la «Revista Tabaco» inserta en su primer número varios trabajos en los que, aunando intereses generales, aboga por una mayor atención a los distintos sectores tabacaleros, lo que habrá de redundar en positivos beneficios nacionales.

†

E. P. D.

EL SEÑOR

Agustín Gómez y Serralta

HA FALLECIDO

Después de recibir los santos sacramentos y la bendición papal. Dispuesto su entierro para hoy a las nueve de la mañana, los que suscriben: viuda y hermanos, ruegan en su nombre y en el de los demás familiares, a las personas de su amistad, se sirvan concurrir a la casa mortuoria, calle San Lázaro número 24, en la Víbora, para acompañar el cadáver hasta el Cementerio de Colón, por cuyo favor quedarán eternamente agradecidos.

Habana, 2 de mayo de 1933.

Isolina Díaz viuda de Gómez, Juan, Luisa y Florinda Gómez. Dr. Jesús María Rosal, Dr. Juan López Mayor.

Crónica Habanera

(Viene de la página SIETE)

CASINO ESPAÑOL

Con grandes festejos, celebrados el pasado domingo, quedó inaugurada la temporada de verano en el hermoso balneario que posee el Casino Español en la Playa de Marianao.

Organizados por la Comisión de Fiestas del club dieron comienzo a las nueve de la mañana, hora en que ya era muy grande la afluencia de socios y sus familiares, al simpático lugar.

A las doce del día fué servido el almuerzo.

El té comenzó a las cinco y media de la tarde, bailándose en la glorieta con la orquesta de Froilán Maya, la que también amenizó el almuerzo.

Entre los innumerables «parties» que había en la fiesta, tanto para el almuerzo como para el té bailable, recordamos los siguientes

Señor Alfredo Cañal, presidente del Casino, con su esposa, Estela B. de Cañal, señor José María Ibáñez, presidente de la Comisión de Playa y Pilar Trías de Ibáñez; Bernardo Pardías y Sabina Echeguren de Pardías; María A. de Arena y Adolfo Arena.

Los marqueses de Tiedra; Gaspar Calvo Vizoso, presidente del Club de Ferreteros, y Josefina Alonso de Calvo Vizoso; la señorita María Luisa Alonso y el señor Diego Bonilla.

La mesa del presidente de la Comisión de Fiestas, señor Jesús Fernández Veiga, donde estaban los esposos José Fernández Veiga y Nena de la Vega.

Señor Florentino Canales y Rosa V. de Canales; la señorita Rosita Canales; Isaías Casanova y María Luisa Badell de Casanova.

Rmón Estapé y Ana Ortega de Estapé; Manuel Díaz Granda y Cuca García de Díaz Granda.

Los esposos Ernesto Carcas y Marina Comas de Carcas; doctor Dionisio López Fundora, señorita Rosita R. de Bustamante.

Gustavo R. Bacardí y Mary D-Apud.

Alberto Armand y María Pepa Silva; doctor Fausto Turró y Lilliam Cordovés; Belisario Martínez y Carmen Montero; Carlos Alfonso y Eva Miyares.

Santiago Rodríguez y Angélica de la Torre de Rodríguez; Cándido de la Torre y Balbina Osorio de la Torre.

Francisco Lorenzo, Jr. y Mercy Heria.

Los esposos Oscar Fernández Pimentel y Serafina Méndez.

Sr. J. Guyon y Estrellita Dalmau de Guyon.

Sra. Consuelo Maribona de Valdés; Nena Maribona; Consuelito Valdés Maribona y Rubén Otero.

Sr. Celestino Joaristi; Elvira Orta de Joaristi y Grace Orta.

Dr. Carlos Calonje, Rosario Díaz de Calonje; Freddy Calonje.

Blanca Marrero viuda de Alvarez; Julia Alvarez Marrero; teniente doctor Rafael Caminero; Blanquita Alvarez Marrero y el doctor René G. Masvidal.

Pepín Valle y Bebita Restoy; J. Rizo y Georgia Restoy.

Sr. Tomás Besosa con Teté Lambarri y la señora viuda de Lambarri.

Sr. Rodrigo Escalera, señora Aurelia Pérez de Escalera, Gardenia Escalera y Tino Montalvo.

Jesús Dovo y Juana Acebal de Dovo; Hilda y Alicia Dovo y Jesús, Evelio, César, Mario y Rolando Dovo.

Señora viuda de Lluriá, Ramón del Valle y Carmelina Lluriá; Alberto Sardiñas y «Cuchita» Lluriá.

Ramiro Sardiñas y Sarita Linares de Sardiñas.

Mario Montejo y Fabiola Martínez de Montejo.

Tomás G. Faced; Carmelina Arce y Amada G. Faced.

Sr. J. González y Froilana de la Maza de González y María Lola Acosta.

Sr. Constantino Moreira y Amalia M. de Moreira.

Sr. Oscar Lanier, Hilda Lanier de Lanier; Guillermo Valiente; Harris Swan.

Sr. Alberto Raggi y su esposa, Bebita Rossi; Francisco Martín y su esposa, Virginia Castro. Y el estimado compañero Víctor M. Sánchez Toledo.

Dolores Martínez viuda de Balari; doctor Ramón Riverón y Eugenita Balari.

Sr. César Lastra y Modesta López Oliveros de Lastra.

Eduardo Santeiro y Fe Menéndez de Santeiro; Sarita Menéndez y Julio Sardiñas.

El señor José Caravia, con Alicia Neste y señora Cristiana Mañas viuda de Parajón.

Sr. José Alvarez Núñez y las señoritas Anita y Manolita Ruiz de la Torre.

Alfonso Ullastres y Clemens Lescura de Ullastres; Lolita Lescura y Constantino Castro.

Un «party» de matrimonios: señor Valeriano Fernández Viñas. Isolina Cuerva, José Fernández, Panchita R. de Fernández, Luciano Peón y Carmen Pérez; Blas Casares y María Teresa Escarrá.

Sr. Celestino Cacheiro, señorita Silvia Durañona, Adolfo Cacheiro y Josefa Hernández de Cacheiro; señor José Justo Otero y Modesta A. de Otero; Renée Caso y Benigno Ferreiro.

Doctor Luis Grau y Manolita Parrondo de Grau; Sacramento Marina y Margot Menéndez de Marina.

Sr. Antonio Copado y Filomena H dé Copado; Carlos Martí y Dolores Baster de Martí.

Mrs. del Riesgo, Evan del Riesgo y Antonio Prado.

Mr. Charles Wintzer y María Luisa Tutor de Wintzer.

Sr. Esteban Román y Carmen Culmell de Román.

Horacio Toledo y Benita García Muro de Toledo y Rosita Rodríguez Muro.

Sr. José Vior y Carmelina Menéndez de Vior y la señora viuda de Menéndez.

Dr. Carlos M. Morán y Diana Vieta de Morán.

Sr. Jenaro de la Vega con su prometida, Cristina Franca y señora Cristina Martínez Ortiz viuda de Franca.

Dr. Isidro Chiner; Lelia Polo Villate de Chiner y Zaida Chiner.

Rogelio Giquel; doctor Pacorro Rodríguez; Pepito Fernández; David González; doctor Antonio Avila; Antonio Díaz; Sergio Brunet; Cosme del Peso; Perico G. Balmaseda; Lorenzo Simonetti; Eduardo Badell; doctor Pepe Ponce de León; Paco Préstamo; Luis Anderson; René Cabrera; Tomás Cabrera; José Portela; doctor R. Baños; Alfonso Prado y Dulce María Heria; Tomás Hernández; Juan Castro; Serafín Barredo; Carlos Cano; J. Martínez Prieto; Pedro Fructuoso; Abilio Martín; J. Valiente; Rafael Ayala; Juanito León; Francisco Soto; Nicolás Hernández; Adolfo Leonard; Rafael A. Gómez; doctor Pepe Figarola; Alberto Peón.

Sira García de Arias, Nola Arias García y Odelín Arnao.

Manuel Morán y Pura Sevilla de Morán y Berta Morán.

Emilia Morejón de Xiqués; María Luisa de Tabío; Merceditas Xiqués, Elenita Tabío y Salvador Xiqués.

Miguel Roldán con su esposa Conchita Viñas y su hija Conchita Roldán.

Luz Marina del Cueto de Rosainz; Rosalina del Cueto de González; Rosalina González y doctor Miguel Belaunde; Cuquita Rosainz.

Sr. Arnaldo Aponte y Nena Frau de Aponte.

Teobaldo Gou y Candita R. de Gou; Carlitos Alvarez y Ofelia González; Raúl Fernández y Teté Baena de Fernández; doctor Servando Fernández Romero y Margot Piñeiro; Panchito Padilla y Georgia Bombalier; y Blanquita Córdova y R. Valiente; Luis Abello e Idalia Gou.

Sr. Emilio Fernández Travieso con Isabelita Rosell y señora viuda de Rosell.

Pepe Leisea; Vicente Vilarnovo; Manuel Sarría; Enrique Lastra; Miguel Angel Mazas; Guillermo Piedra; Salvador García; Gerardo Alday; Wifredo Agustí; J. A. Suño; Tomás Iribarren; Wifredo Costa; J. Hernández.

Sr. Juan Valcardel y Araceli Mallen de Valcárcel; doctor Oscar Remírez y Laura C. de Remírez; María Antonia R. de Prado; Milagritos del Prado y el doctor Fructuoso Prendes Machado y Rosita del Prado.

Enrique Urioste y señora Más de Urioste; Mrs. Llano y Gregorio Llano.

Sr. José Leicea y Anita Ravenet.

Ceferino Fernández y Eloísa Angulo; Carlos F. Wilson; Prudencio Moure y Graciella Custodio.

Entre las señoras, se encontraban Zoila A. de Noste; Mercedes L. de Fernández; Caridad C. de León; Aurora Cano de Oyarzum; Mónica T. de Martínez; Lolita Morales de López Martínez; Asunción C. de Almirante; Dulce María B. de Heria; Nena A. de Menéndez; Josefina M. de Cienfuegos; Canda Armas de Castro; Teté Cuervo de del Real; Josefina G. de Serrapiñana; Elisa C. de Roca; Encarnación B. de Rivera; Lola A. de Ayala; Herminia M. de Avellanal.

Manolita Coello viuda de Ramos Izquierdo; Estela A. viuda de Lastra; Elena C. de Yánez; Consuelo A. de Miragaya; María Teresa Muñoz de Arnao; Carmen Pérez de Peón; Catalina Munguía de Alejo.

Evelia G. de Rosende Roca; Carmen G. viuda de Prim; señora viuda de Hernández; señora de Calderon; Ofelia G. de Dávila; Caridad S. de Muñoz; señora Candela de Suárez; Sara A. de Viñas; Margarita Pérez Tabío de Fernández; Dolores Busquet de Guau; Cándida Marín de Amengual.

Leonor Gómez de May; Petra N. de Blansaco; Julia Portela de Cárdenas.

María Herrera de Martínez.

Antonieta López Martínez de López Ibáñez; señora de Coloma, Cuca Cabaleiro de Valdés; señora de Alejo; María G. de Stincer; señora de Guerra; Zoila Raymat de Carreras; Aurelia Pajares de Garayburo; Beatriz H. de Martín; Lucrecia A. de Durañona; Consuelo I. de García; María O. de Bravo; Encarnación López de Asper; señora de González; María R. de Tellaeche; Celia Simo de Muñoz; Aurora León de Antuch; Marina S. de Bello; Alicia Alday de García; Alma Bolio de Sánchez; Isabel V. de Millán; Emelina C. de Enríquez; Elisa R. de Orbiz; Ana Rosa H. de Hopson.

Señoritas: María Herminia Alvarez Fuentes; Rosa Blanca y Estrellita Prim Gutiérrez; Estela Lastra; Lourdes Ramos Izquierdo; Giselita Espinosa; Cucú Hernández; Celia Pellicer; Lolita Más; Berta Orbiz; Julita Rodda; Cristina Noste; Agueda Farrés.

Carmen y Beba Agra; Olga Menéndez.

Esther Menéndez; Dolores Morales; Margot Soler; Josefina Cienfuegos; Josefina Fernández Cienfuegos; Venera Hernández; Lolita Calderón; Dora e Hilda García Comesañas; Teté y Emma González Comesañas; Adela Muñoz; Palmira Muñoz; Olga Agustí; María Antonia, Luisa, Tucha.

Maura y Maruja Bello; Berta Pallicio; Hortensia Martín; Ela Chaple; Ana María Bravo; Esther y Cuqui González; Lola González; Amparo Guerra; Hilda Stincer; Chuchú Pérez; Chichía Rey; Consuelito Prieto; Esperanza Rodríguez.

Aurora y Mary Coloma; Ana María Cartaya; Carmita Valdés Cabaleiro; Sarita Piloto; Nena Munguía; Emma y Nereida Cartaya; Luquita Alvaré; Blanca Rosa García; Lolita del Valle; Lily Ramírez.

Alicia del Valle; Amparito y Mercy Menéndez; Regina Martínez; Antonia del Real; Anita Pérez; Hilda Martínez; Aurora Prats; Angelica Martínez; Ana Julia Romay; Lilia G. Masvidal; Julia González Cobo; Teresa Alejo; Isabel Munguía; Teresa Hernández; Anita López Martínez; Dora Fernández; Hilda Ortiz; Hilda Urioste; Nenita Ochoa.

Margot y Laury Almeida; Graciella Mallo; Ada Arnao; Yolanda Tur; Cira Ortega; Leonnie y Carmen Othegui; Josefina Suárez Candela; Angeles Tellaeche; Macusa López; Hortensia Asper; Aurora Oyarzum; Josefina Cabezas; Estrella Cueto; Carmita y Adolfina Barrieu.

Ana María Pajares; Amparo y Julia Gil; María T. Gómez; Lulú Serrapiñana; Rosario Combarro; Dilia Aragón; Aida Rodríguez; Ofelia Sánchez; Olga Lavín; Zoila Saénz.

Gladys Rodríguez; Mercedes González Fernández; Carmen Costa; Rosa González Fernández; María González Rodríguez; Teté Bumburi; Evangelina Tizol; Rosita Rodríguez Fuentes; Olga Rey.

Cuca Rodríguez; Blanca Rosa González; Gladys y Blanca Rodríguez; Josefina Gutiérrez; Carlota Llanio; Sara Alcalá; Flora Toyo; Blanca Michelena.

LYCEUM

A las cinco y media de la tarde, en los salones del Lyceum, quedará inaugurada la exposición de las obras del pintor Teodoro Ramos Blanco.

El señor Mario Fuentes Aguilera presentará al artista en una corta

Mañana se celebrará en la culta sociedad una conferencia interesantísima. El señor Emilio Ballagas disertará sobre una de sus obras, titulada «Goguismos.»

Edel FARRES.

SABANAS DEL FABRICANTE
DIRECTO AL CONSUMIDOR

FABRICA DE SABANAS

CUBA 81

esquina a Sol

Sábanas medio cameras a ..	0.25
Sábanas cameras sin empate a	0.35
Sábanas de warandol finas a	0.70
Sábanas de Unión, grandes a	1.00
Sábanas de hilo garantizado tamaño 82x92 hechas a mano	2.00
Warandol de hilo legítimo para sábanas 10-4 de ancho la yarda	0.80
El mismo en color	0.90

CONMEMORACION

El mes de Mayo es, para "La Filosofía", de faustas conmemoraciones: se cumple el primer año de su reapertura y 63 de su fundación.

¿Cómo celebrar este doble suceso, de manera que sea nuestra clientela quien realmente lo conmemore?

Durante este primer año de su reorganización "La Filosofía" se ha ido desenvolviendo progresivamente merced al favor generoso del público y es justo que de algún modo correspondamos a esta bondadosa cooperación.

En todos los Departamentos

Para ello organizaremos, durante el mes de Mayo, una serie de ofertas especiales en todos los departamentos, las cuales esperamos resulten de positivo interés para ustedes.

Una oferta como muestra

Batista "Peter-Pan", en más de 200 dibujos diferentes. No destiñe.

corte de 4 varas 55 cts.

Esta oferta la mantendremos mientras no se acaben los cortes de Peter-Pan.

Visite "La Filosofía" con mayor asiduidad durante este mes de Mayo a fin de que pueda beneficiarse con nuestras ofertas especiales.

LA FILOSOFÍA

Todo nuevo. Precios "de hoy"

NEPTUNO Y SAN NICOLAS

Galiano No. 92 "YOLANDA" Teléf M8752

Camisas cierre "Relámpago" para Niños, Jóvenes y Caballeros $0.75, $1.00 y $1.25. Pantalones blancos para Sport $1.25, $1.50 y $1.75. Pida el Catálogo 1933

M.E.C.D. 2016

El Gral. Benavides, que pasó por la Habana hace pocos días, sustituye a Sánchez Cerro en la presidencia

SANCHEZ CERRO REVISTABA A LOS VEINTE MIL MOVILIZADOS CUANDO SURGIO EL ASESINO DE LA MULTITUD, Y LE HIZO EL DISPARO MORTAL

El agresor fué muerto en el acto por los ayudantes militares del Presidente. Recibió más de treinta balazos y un lanzazo. Fué muerto un soldado en el tiroteo, resultando heridas cinco personas más. Biografías del Presidente muerto y de su sustituto, Gral. Oscar R. Benavides

Tome agua caliente en las comidas para evitar desórdenes del estómago

Lo que aconsejan los Médicos

Miles de infortunados sufren diariamente de los efectos de la dispepsia, la indigestión, fermentación de los alimentos, agruras, acidez del estómago, ventosidad, gases y angustias causadas por el mal funcionamiento de los órganos digestivos Si esas personas adquiriesen el agradable hábito de beber despacio, en cada comida, un vaso de agua caliente conteniendo una cucharadita o dos pastillas de Magnesia Bisurada, bien pronto notarían su estómago de tal manera sano y fortalecido que podrían comer las más ricas y apetitosas viandas sin experimentar ni el menor síntoma de indigestión.

La mayor parte de las llamadas enfermedades del aparato digestivo las causa el exceso de ácidos y la insuficiencia sanguínea en el estómago, lo que proyoca la descomposición prematura de los alimentos, agriándolos antes de hacerse la digestión. Un vaso de agua caliente servirá para atraer la sangre al estómago, y la Magnesia Bisurada neutralizará los ácidos y hará que los alimentos se purifiquen y suavicen para su rápida digestión. El resultado de una digestión natural, exenta de dolores o angustias de ningún género. La Magnesia Bisurada no es un laxante, es absolutamente inofensiva y agradable al paladar, y puede obtenerse en todas las droguerías y boticas. No se confunda la Magnesia Bisurada con otras clases de magnesia—como la leche, citratos, etc.—sino procúrese obtener siempre la Magnesia Bisurada, en polvo o en pastillas, preparada especialmente para aquel tratamiento.

ANUNCIO

Entregada la lista de los acaparadores

Serán multados o condenados a cárcel los que posean más de cien pesos en oro, escondidos

WASHINGTON, mayo 1. (AP.)— Una larga lista de personas que han retirado fuertes sumas de dinero durante los dos últimos años, fué puesta esta noche a la disposición de la secretaría de Hacienda, para poner en vigor las estrictas medidas tomadas por el gobierno federal contra los acaparadores del metal amarillo.

Cualquier persona que tenga en su poder más de $100 en oro, se expondrá a verse obligada a pagar una multa de $10.000 o cumplir una condena de diez años en cárcel.

Hace una semana había menos de $700.000.000 en oro fuera de las reservas federales. Desde entonces, han sido entregadas varias fuertes sumas, pero no se ha podido averiguar a cuánto asciende el total.

Se asegura que algunos acaparadores adoptan la actitud indicada por el senador Borah, quien dijo recientemente que si él tuviese en su poder una suma de oro, le diría al gobierno que «tratase de quitársela.»

Desalojado de la Muralla un ejército chino

Cinco mil chinos tuvieron que huir ante el avance combinado de los aviones y la artillería

KU PEI KOW, en la Gran Muralla, mayo 1. (AP).—Un ataque combinado por parte de la infantería y de las fuerzas aéreas japonesas obligó a retirarse a un ejército de 5,000 chinos que formaban un saliente en el norte de la Gran Muralla, según noticias de la agencia Rengo.

Asegura el mensaje que las pérdidas de los chinos fueron muy grandes, calculándose en unos 700 muertos, mientras los japoneses sólo tuvieron ocho muertos.

El ejército chino se retira hacia el sur.

Las unidades atacantes fueron la brigada de infantería del mayor general Yoshimichi Suzuki, auxiliada por los bombardeadores.

La ciudad de Hing Lung Chen fué ocupada por los japoneses.

Debajo de la Gran Muralla, el mayor general Adashi Kawahara reanudó ayer la ofensiva contra el baluarte chino próximo a Shish Jsia Chen, a 15 millas al sudoeste de Ku Pei Kow.

SUSCRIBASE Y ANUNCIESE EN EL «DIARIO DE LA MARINA»

LIMA, Perú, mayo 1.—AP.—Luis M. Sánchez Cerro, Presidente del Perú desde diciembre de 1931, fué asesinado ayer, poco después que pasó revista a veinte mil jóvenes en el Parque «Jorge Chávez».

El asesino, Abelardo Hurtado de Mendoza, hizo varios disparos de revólver al presidente, cuando el séquito abandonaba el Parque.

El ataque fué tan repentino que las grandes precauciones que se habían adoptado para proteger la vida del Presidente resultaron inútiles. Al comenzar la agresión, un capitán de la Guardia Civil saltó al automóvil presidencial intentando cubrir con su cuerpo el del Presidente pero sin lograrlo.

Los soldados que formaban a ambos lados de la calle, tampoco pudieron impedir que el asesino llevara a cabo sus propósitos.

AL HOSPITAL ITALIANO

El chófer del automóvil del Presidente aceleró la marcha así que sonaron los primeros disparos y partió el dirección al Hospital Italiano, mientras el primer ministro Manzanilla tenía en sus brazos el cuerpo del Presidente Sánchez Cerro, que había perdido el conocimiento.

El oficial Fortunato Bedoya, que fué testigo presencial de los hechos y que resultó herido, ha manifestado que cuando al frente de sus hombres mantenía el orden mientras salía el Presidente Sánchez Cerro del Hipódromo de Santa Beatriz, saludando con la mano y con la cabeza a las ovaciones que le tributaba el público, vió que un individuo de pequeña estatura y vestido de negro se acercaba al automóvil presidencial.

AL AGRESOR LE HICIERON FUEGO CON SU PROPIA ARMA

Bedoya pensó que intentaba saludar al Presidente, pero instantáneamente el asesino sacó una pistola e hizo varios disparos, hiriendo mortalmente al Jefe del Estado y alcanzando otro de los proyectiles a uno de los ayudantes. Otro ayudante se lanzó sobre el agresor, arrebatándole el arma de la mano y haciendo fuego con ella al asesino, al mismo tiempo que también lo hacían blanco de sus disparos el oficial Bedoya y varios otros jefes militares.

Hurtado de Mendoza cayó de espaldas cerca de la puerta de salida del Hipódromo, presentando manchas de sangre sobre el corazón y el abdomen así como una herida en el costado derecho que se supone le fué causada por uno de los lanceros de la escolta presidencial.

¿ESTA USTED HERIDO, PRESIDENTE?

El testigo presencial vió el atentado desde un sitio muy próximo al automóvil del Presidente y manifiesta que el primer ministro Manzanilla, que iba en el mismo automóvil que Sánchez Cerro le preguntó:

«¿Está usted herido, Presidente?»

«Sí» dijo con voz muy débil Sánchez Cerro, al mismo tiempo que perdía el conocimiento.

Según los médicos que asistieron al Presidente en el Hospital Italiano, el jefe del Ejecutivo falleció algunos minutos después de llegar al benéfico establecimiento, a pesar de los esfuerzos de los facultativos que le inyectaron sueros y otros reactivos sin resultado.

BIOGRAFIA DE SANCHEZ CERRO

Luis M. Sánchez Cerro, Presidente del Perú, tenía 43 años de edad. Tomó posesión del cargo en diciembre de 1931, después de las elecciones celebradas en octubre.

HERIDO EN ANTERIOR ATENTADO

Resultó ligeramente herido el 6 de marzo de 1932 a la salida de una iglesia en Miraflores por un afiliado al partido de la oposición. Su agresor, José Melgar Márquez, del partido Aprista, también hirió a nueve personas, entre ellas cinco mujeres.

El coronel Antonio Rodríguez, jefe del cuarto militar del Presidente, recibió graves heridas cuando se interpuso entre Sánchez Cerro y Melgar.

El Presidente, que tenía el empleo de teniente coronel al tomar posesión de la Presidencia de la República nació el 12 de agosto de 1889, en Piura, la ciudad más antigua del Perú.

Fué Sánchez Cerro el jefe de la revolución de 1930, que puso fin al régimen de Augusto B. Leguía, pero su Junta de Gobierno fué pronto reemplazada por otra, yendo entonces a Europa de donde regresó a tiempo de comenzar la campaña electoral que el 11 de octubre de 1931 le dió el triunfo.

TENIA ASPIRACIONES DE SER PRESIDENTE

Comenzó su carrera militar en Lima, ingresando en la Academia Militar a los 17 años de edad. Siendo alumno de la Academia había dado a conocer a algunos de sus compañeros su aspiración de llegar algún día a la Presidencia de la República.

SUBTENIENTE DE GUARNICION

Al salir de la Academia fué destinado con el grado de subteniente a un regimiento de guarnición en Sullanas, entonces importante por encontrarse cerca de la frontera ecuatoriana, con quien el Perú tenía dificultades.

Más tarde fué trasladado a la frontera boliviana donde sostuvo el primer combate con los soldados del país vecino.

PRIMER TENIENTE DE INGENIEROS

En 1912 fué elegido primer teniente de ingenieros, confiándosele entonces la misión de atacar el Palacio Presidencial cuando la guarnición de Lima, mandada por el coronel Oscar R. Benavides, decidió derrocar el Presidente Billinghurst.

El levantamiento encontró una tenaz resistencia y Sánchez Cerro fué gravemente herido. Pasó varios meses en un hospital, pero después de dado de alta fué absuelto y ascendido a capitán. Más tarde se le envió a Washington como agregado militar.

JEFE PROVISIONAL DE GUARNICION

A su regreso al Perú en 1916 fué designado jefe provisional de la guarnición de Carabaya.

Cuando Leguía, mediante un golpe de estado, obtuvo el poder en 1919, Sánchez Cerro inició una serie de rebeliones contra el Dictador. Organizó una de carácter militar en 1922 y recibió gravísimas heridas mientras atacaba el edificio de la prefectura de Arequipa. Cuando sanó de estas heridas abandonó la carrera militar, pero en 1924 volvió al servicio de las armas a instancias del ministro de la Guerra.

Al parecer, sin embargo, el Gobierno de Leguía no tenía mucha confianza en él y le confió una misión especial en el extranjero.

LEGIONARIO EN MARRUECOS

Estando en España, se unió a la Legión de Marruecos y estuvo combatiendo a los moros siete meses. Sirvió más tarde en el ejército italiano los años 1925 y 1926 y se trasladó a Francia para continuar sus estudios.

Volvió al Perú en enero de 1929 y fué nombrado teniente coronel de un batallón de guarnición en Arequipa, ciudad donde comenzó la rebelión de agosto de 1930 que derrocó a Leguía.

OSCAR BENAVIDES, ELEGIDO PRESIDENTE

LIMA, Perú, mayo 1.—AP.—El Congreso, después del atentado contra el Presidente Sánchez Cerro, se reunió ayer, eligiendo Jefe del Ejecutivo al general de División Oscar Benavides, que es el jefe de las fuerzas militares peruanas.

La votación dió el siguiente resultado: Oscar Benavides 81 votos; Enrique López Albujar, 4; J. B. Bustamante 1 y dos votos en blanco.

Inmediatamente después, el Congreso designó una comisión para anunciar al general Benavides que había sido elegido Presidente de la República.

La Comisión se trasladó a Palacio para hacer la notificación al nuevo Presidente e invitarle a jurar el cargo.

COMO SE HACEN LAS SUSTITUCIONES PRESIDENCIALES EN EL PERU

Constitución del Perú

Promulgada el 9 de abril de 1933.

Artículo 144. La Presidencia de la República vaca, además del caso de muerte:

1o. Por permanente incapacidad física o moral del Presidente, declarada por el Congreso;

2o. Por la aceptación de su renuncia;

3o. Por la sentencia judicial que lo condene por los delitos enumerados en el artículo 150;

4o. Por salir del territorio de la República sin permiso del Congreso; y

5o. Por no reincorporarse al territorio de la República vencido el permiso que le hubiere concedido el Congreso.

Artículo 146. Mientras se llena la Presidencia vacante, o mientras dura la suspensión de su ejercicio, ejercerá el Poder Ejecutivo, el Consejo de Ministros.

Artículo 147. En los casos de vacancia de la Presidencia de la República, el Congreso elegirá para el resto del período presidencial.

Si al producirse la vacante, el Congreso está en funciones, la elección de Presidente se hará dentro de 3 días. Si el Congreso está en receso, debe reunirse en sesiones extraordinarias para el sólo efecto de elegir Presidente y recibirle juramento. La elección, en este caso, se hará dentro de los 20 días contados a partir de aquel en que se produjo la vacante.

La convocatoria del Congreso a reunirse en sesiones extraordinarias para elegir Presidente de la República, la hace el Presidente del Senado, o en defecto de éste, el de la Cámara de Diputados.

Artículo 148. La elección de Presidente de la República por el Congreso se hará por voto secreto, en sesión permanente y continua. Será proclamado el que obtenga la mayoría absoluta de votos.

BIOGRAFIA DEL GENERAL OSCAR BENAVIDES

Nació en Lima, el 15 de marzo de 1876. Hijo de don Miguel Benavides y de doña Orfilia Larrea. Hizo sus estudios en la Escuela Militar, a la que ingresó en 1890, y en el Ejército en 1894, con el grado de Subteniente.

Comenzó su carrera militar, como oficial en el batallón Callao número 5. Ascendió a Teniente en 1899, y mientras pertenecía al batallón Ayacucho número 3, obtuvo en 1901 el grado de Capitán. De Capitán entró en la Escuela Superior de Guerra, donde después de estudiar las obras más perfectas de técnica militar, ascendió en 1905 al rango de Sargento Mayor, no sólo a causa de su excepcional competencia y amor a la profesión, puesto de manifiesto durante el período de sus estudios, sino también por el notable triunfo, logrado en los exámenes, triunfo que le valió la más alta calificación y las felicitaciones de sus superiores y camaradas. Como resultado de este triunfo, fué enviado a Francia para completar sus estudios en las instituciones militares de aquella República. Sirvió en el Ejército francés cerca de 5 años, agregado sucesivamente al 3er. batallón alpino, al 4o. regimiento de ingenieros, al 2o. batallón de artillería de montaña y al regimiento de infantería número 144. A los jefes, bajo cuyas órdenes estudió, el Mayor Benavides se reveló éste como militar inteligente y capaz y además de obtener una mención honorífica, tomó parte en las grandes maniobras de 1910 y más tarde, fué nombrado Caballero de la Legión de Honor. También formó parte de una comisión de armamentos, enviada a Alemania y permaneció durante varios meses en la fábrica Mauser. Al regresar al Perú en 1910, fué ascendido a Teniente Coronel y le cupo mandar el batallón número 9, de guarnición en Chiclayo, y poco después al frente del mismo, emprendió la marcha a la lejana población de Iquitos, por Cajamarca.

SUS VICTORIAS SOBRE LOS COLOMBIANOS

La manera cómo efectuó esta expedición sin perder un hombre, le valió entusiastas felicitaciones del gobierno y de la prensa, y la campaña al Caquetá emprendida tomando por base Iquitos, coronó la operación con los laureles de la victoria. En ella el Teniente Coronel Benavides condujo su batallón por manera tan brillante y eficaz que en los días 10, 11 y 12 de julio de 1911 derrotó fácilmente a las fuerzas colombianas mandadas por los Generales Valencia y Gamboa, y en un avance llevado a cabo en las cañoneras, atravesó sus fortificaciones y puso en fuga al enemigo, a quien le tomó pertrechos y banderas. El Congreso, a propuesta del Gobierno, por este brillante hecho de armas, haciéndose así intérprete de la opinión unánime del país, le confirió por aclamación el grado de Coronel.

Después de la campaña de Caquetá, el Coronel Benavides, cuya salud estaba entonces algo quebrantada, emprendió un segundo viaje a Europa, que se prolongó por cerca de un año. A su regreso al Perú, los ciudadanos de Lima y Callao le hicieron un recibimiento imponente, con el cual quisieron darle una prueba de agradecimiento por su conducta heroica ante el invasor extranjero. Fué entonces nombrado Comandante de la Tercera Región Militar, cuya organización llevó a cabo con el mayor cuidado.

DEPONE AL PRESIDENTE BILLINGHURST

Más tarde durante la presidencia de Billinghurst, fué nombrado Jefe del Estado Mayor del Ejército peruano, en noviembre de 1913. Pero el 2 de febrero, a raiz de haberle manifestado el Coronel Benavides al Presidente Billinghurst que el Ejército no estaba dispuesto a apoyarlo en su intento anticonstitucional de disolver el Congreso, renunció la Jefatura del Estado Mayor. Entonces fué designado por el Comité del Congreso para que al frente del Ejército depusiera al Presidente Billinghurst y devolviera la constitucionalidad al país. En la madrugada del 4 de febrero dimitió Billinghurst y el Congreso eligió una Junta de Gobierno, presidida por Benavides, que ocupó la Cartera de Guerra y Marina. Poco después, el 15 de mayo de ese mismo año, el Congreso lo eligió Presidente Provisional de la República.

(Datos tomados de la obra «Impresiones de las Repúblicas Sudamericanas del Oeste en el siglo XX», impresa en Londres en 1916 por Eugenio Xammar, bajo la dirección de Reynald Lloyd y la redacción de José Plá Cárceles).

SU VIDA DESDE 1916 A 1933

En 1916, el Presidente ya General de Brigada, Benavides, convocó a elecciones para Presidente de la República, y lanzó la idea de que una Convención de Partidos se reuniera con el objeto de designar un candidato. Esto tuvo el más feliz resultado, y de ese organismo salió designado el doctor José Pardo, quien fué a las urnas electorales como único candidato y fué electo Presidente. Tuvo Benavides un período difícil, pues afrontó la crisis proveniente de la Gran Guerra.

Acercándose la fecha para la entrega de la Presidencia—24 de septiembre de 1916—y habiéndose producido en el país ciertos movimientos políticos, el Presidente Benavides se anticipó a renunciar su alto cargo y adelantó la fecha de entrega del Gobierno a su sucesor el doctor Pardo, lo que tuvo lugar el 18 de agosto del citado año.

Poco tiempo más tarde el General Benavides fué nombrado para seguir el curso de la guerra europea desde el frente francés, de donde pasó a Roma con el carácter de Enviado Extraordinario y Ministro Plenipotenciario del Perú, cargo en el que continuó, hasta que al subir al gobierno don Augusto Leguía, lo renunció, regresando al país.

REDUCIDO A PRISION POR LEGUIA

A poco de su llegada al Perú, fué reducido a prisión por la dictadura de Leguía, y, junto con un grupo de destacados elementos políticos del país, fué embarcado en el vapor Payta y despachado rumbo a Australia. Durante la navegación, Benavides dirigió las operaciones para apoderarse del barco, lo que consiguió, yendo a arribar a Punta Arenas (Costa Rica).

Durante los once años de Leguía fué un incansable opositor de él y desde Guayaquil, en sus ochos primeros años, y desde Europa después, no omitió esfuerzo para derrocarlo

MINISTRO Y JEFE DEL EJERCITO

A la caída de Leguía como consecuencia del movimiento de Arequipa, que dirigió el entonces Comandante Sánchez Cerro, el General Benavides fué nombrado E. E. y Ministro Plenipotenciario del Perú en España y luego después trasladado, con igual carácter, a la Gran Bretaña.

Producido el conflicto con Colombia, Benavides ofreció sus servicios al Gobierno y fué llamado por éste para que contribuyera en la defensa del país. Ascendido a General de División, fué nombrado Generalísimo de las fuerzas de tierra, mar y aire (abril de 1933).

Gran Oficial de la Corona de Italia, Comendador de la Legión de Honor, Gran Oficial de la Orden de Isabel la Católica, es también Gran Oficial de la Orden de El Sol del Perú, distinción esta última, que le fué conferida recientemente por el gobierno del Presidente Sánchez Cerro.

EL GENERAL OSCAR R. BENAVIDES EN ESPAÑA

En épocas pasadas, el General Oscar R. Benavides, representó a la República del Perú ante la que fuera Corte Católica de España. En este grabado se le puede ver en los momentos en que salía del Palacio Real de Madrid, después de haber presentado credenciales ante el ex Rey Alfonso XIII. Lo acompañan dos ex funcionarios de la corona: el Duque de Vista Hermosa, Introductor de Ministros y el Oficial de Estribo, el Comandante Milán del Bosch. También se encuentra en el grupo el señor Manuel García Irigoyen, actualmente Encargado de Negocios del Perú en Cuba y en aquel entonces, primer Secretario de la Legación de su país en Madrid.

Se cree firmemente que los E. U. darán una tregua a Europa para que pague las deudas de guerra

Los funcionarios aseguran que se suspenderá el pago hasta la terminación de la Conferencia

WASHINGTON, mayo 1. (AP). Los funcionarios americanos insisten en que los Estados Unidos intentarán una tregua arancelaria hasta tanto se conozca el resultado de la conferencia económica que se celebrará en Londres.

El subsecretario William Phillips, del departamento de Estado, manifestó hoy a los representantes de la prensa que el Gobierno tiene grandes esperanzas n la cuestión arancelaria, deseoso de que no surjan nuevos obstáculos que dificulten la marcha de la conferencia económica.

Phillips se negó a creer que la idea de la tregua arancelaria hubiese fracasado por el hecho de que no se aprobará incontinenti por los miembros de la Comisión Organizadora de la conferencia el sábado en Londres, agregando que los delegados no tenían autorización de sus gobiernos.

El doctor Tomas Le Breton, enviado de la Argentina que llegó ayer para unirse al Embajador Felipe A. Espil, comenzará sus conversaciones con el Presidente Roosevelt mañana. Es el cuarto de los once estadistas especialmente invitados para tratar con Roosevelt de la agenda de la conferencia.

El ex ministro de agricultura, Le Breton, está bien preparado para discutir ampliamente con el Presidente el problema del control de la producción internacional del trigo, tratada ya la semana pasada por Roosevelt con el primer ministro de Canadá.

El Presidente designó esta tarde a Henry Morgenthau, padre, ex embajador en Turquía, como delegado americano a la conferencia del control del trigo que se inaugurará en Ginebra el 10 de este mes entre Estados Unidos, Canadá, Argentina y Australia.

Mañana se espera la llegada de Guido Jung, de Italia, ministro de Hacienda de Mussolini. Ha anunciado ya que planteará la revisión de la deuda italiana de dos mil millones de dólares a este país.

Casi pisándole los talones llegara T. V. Soong, ministro de Hacienda de China mañana a Seatle, con nueve ayudantes.

Más tarde se espera al doctor Hjalmar Schacht, presidente del Reichbank, en representación de Htler, y a Alberto J. Panu, ministro de Hacienda de México.

ROBO DE PRENDAS

A la policía denunció Mercedes Salas Baro, vecina de Estrella 193, altos, que de su domicilio le habían robado prendas que aprecia en la suma de ocho pesos, sospechando que penetraron durante su ausencia utilizando un llavín falso, toda vez que la puerta de la calle no ofrecía violencia alguna.

Ciertos chinos gestionan pacto con los nipones

Utilizan los buenos oficios de diplomáticos extranjeros para que se declare un armisticio

TOKIO, Japón, mayo 1. (AP).—Esfuerzos con el fin de que comience cuanto antes la negociación de un armisticio chinojaponés se están haciendo por parte de ciertos jefes chinos, los cuales utilizan los buenos oficios de las autoridades norteamericanas y británicas.

Nelson T. Johnson, ministro de los Estados Unidos, y Sir Miles Lampson, ministro inglés, han recibido insinuaciones por parte de ciertos elementos chinos con relación a la conveniencia de que se entablen negociaciones para la paz.

Los chinos que hacen tales gestiones no tienen ninguna relación con el mariscal Chang Kai-Shek, del gobierno de Nankin, ni con su representante en Peiping, el general Ho Ying-Ching.

Estos negociadores chinos desean, según dicen los japoneses, que se efectúe una reunión de los jefes militares de las dos partes con el fin de tomar acuerdos para la cesación de las hostilidades y el establecimiento de una zona neutral al sur de la Gran Muralla de China.

Tal zona neutral, según han pedido los japoneses, debe comprender el área triangular que existe entre el río Lwan y la Gran Muralla.

PROCLAMADO EL ESTADO DE SITIO Y SUSPENDIDOS LOS ESPECTACULOS EN EL PERU

El cadáver de Sánchez Cerro fué tendido en el Palacio, y luego llevado al Sagrario de la Catedral. El matador pertenecía al Partido Aprista. Las calles de la capital se hallan desiertas

EL MATADOR ERA APRISTA

LIMA, Perú, mayo 1 (AP.)— Las autoridades han dado una nota a la prensa diciendo que Abelardo Hurtado de Mendoza, que asesinó al presidente Sánchez Cerro, pertenece al partido Aprista, y que recientemente había sido arrestado por dedicarse a distribuir propaganda subversiva.

Las víctimas de los hechos ocurridos a la salida del hipódromo, además de Sánchez Cerro, son: soldado Teodoro Rodríguez, muerto; teniente Fortunato Bedoya, cabo Juan Núñez, cabo Juan B. Acuña, guardia civil Román Morales y la señora Carmela Chávez, heridos.

PROCLAMADO EL ESTADO DE SITIO EN PERU

LIMA, mayo 1 (AP.)— Inmediatamente después del atentado al presidente Sánchez Cerro, se reunió el Gabinete bajo la presidencia de Manzanilla, ministro de Estado, acordando proclamar el estado de sitio en toda la república. Después convocó a sesión al Congreso para que eligiera nuevo presidente.

La ciudad se hallaba tranquila anoche.

SUSPENDIDOS TODOS LOS ESPECTACULOS

LIMA, mayo 1 (AP.)— Todas las funciones teatrales y deportivas así como varias manifestaciones públicas que se habían organizado para la noche de ayer quedaron suspendidas al conocerse el atentado contra la vida de Sánchez Cerro.

Tan pronto falleció el presidente, se izaron a media asta las banderas en los edificios públicos.

LA NOTICIA EN LA LEGACION DEL PERU EN LA HABANA

De la Legación del Perú, se nos remitió ayer el siguiente comunicado transcribiendo el que a dicha Legación remitiera el ministro de Relaciones Exteriores de su país, en el que participa el atentado al presidente Sánchez Cerro.

«Doce día hoy Presidente República General Sánchez Cerro concurrió Hipódromo revistar veinte mil movilizables ocupando Tribuna oficial Miembros Cuerpo Diplomático, Representantes, Corte Suprema, Congreso Constituyente. Revista despertó gran entusiasmo siendo muy ovacionado Presidente y al concluir cuando General Sánchez Cerro retirábase en automóvil acompañado Presidente Consejo Ministros y Ministro de Relaciones Exteriores, asesinos que se encontraban proximidades Hipódromo hicieron fuego sobre él causándole una herida de la que falleció minutos después en Hospital Italiano. Este execrable crimen ha causado estupor e intensa indignación manteniéndose inalterable orden público, habiendo asumido precariamente ejercicio Poder Ejecutivo Consejo de Ministros según lo dispone la Constitución. En este momento está reunida la Asamblea Constituyente y de acuerdo con la Constitución procederá por vacancia producida por incalificable asesinato General Sánchez Cerro a la elección de Presidente Constitucional.

Firmado: Manzanilla, Ministro de Relaciones Exteriores.

Habana, abril 30 de 1933.

OTRO COMUNICADO DE LA LEGACION DEL PERU

«Como consecuencia del excecrable crimen cometido en la persona del Jefe del Estado, General Luis M. Sánchez Cerro,—acto inaudito que ha conmovido al Perú entero—el Congreso Constituyente, en concordancia con el Artículo 147 de la Constitución, procedió a elegir nuevo Presidente Constitucional de la República, habiendo resultado electo, por 81 votos sobre un total de 88 votantes, el General de División señor don Oscar R. Benavides, quien prestó inmediatamente en la tarde de ayer, el juramento de ley y asumió sus funciones.

«El orden público continúa inalterable y todo el país condena acervamente el crimen que privó de la vida al General Sánchez Cerro».

Habana, 1 de mayo de 1933.

EL CADAVER DE SANCHEZ CERRO EN EL PALACIO

LIMA, Perú, mayo 1 (AP.)— El cadáver del presidente Sánchez Cerro fué trasladado anoche desde el Hospital Italiano a la Capilla de Palacio, donde permaneció hasta la mañana de hoy en que fué llevado al Sagrario de la Catedral.

La autopsia que practicaron al cadáver del presidente varios médicos, revela que fué alcanzado por dos proyectiles que recibió por la espalda. Uno de los proyectiles le atravesó el pulmón izquierdo y acaso la sección más baja del corazón, provocando una hemorragia; el otro proyectil le entró por el mismo lado, perforándole el diafragma.

La autopsia del cadáver del asesino Hurtado de Mendoza revela que recibió veinte disparos y cuatro lancetazos.

El cadáver del presidente Sánchez Cerro fué llevado en hombros de sus ayudantes y escoltado por una bandera de lanceros desde el Hospital Italiano hasta la Capilla de Palacio, formando en el acompañamiento el presidente Benavides, el primer ministro Manzanilla y el diputado Pablo Ernesto Sánchez Cerro, hermano del presidente asesinado.

DESDE EL HOSPITAL A LA CAPILLA DE PALACIO

La triste procesión salió de la capilla del hospital a la una y quince de la madrugada de hoy, doce horas después de haber ocurrido la muerte del jefe del Estado. Todas las personas que tomaron parte en el traslado lo hicieron descubiertos.

Solamente los pasos de las patrullas militares que recorren la ciudad desde que se proclamó la ley marcial interrumpía el silencio de la noche.

Detrás del presidente Benavides marchaban los miembros del Gobierno. La procesión pasó por las calles más céntricas de la capital, que estaban desiertas, mientras en cada esquina un policía armado presentaba sus armas rindiendo un tributo de respeto a los restos de Sánchez Cerro.

Los miembros del Gabinete, que presentaron su renuncia al presidente Benavides tan pronto como éste jugó el cargo ante el Congreso, han acordado continuar interinamente al frente de sus carteras hasta que se nombre nuevo Gobierno.

LA NOTICIA EN EL FRENTE BOLIVIANO

El comandante del ejército oriental informó por medio de la telegrafía inalámbrica que había dado cuenta a las tropas del asesinato de Sánchez Cerro, agregando que la normalidad es completa. El presidente Benavides le contestó saludando a los jefes y oficiales así como a los soldados que «defienden el suelo patrio».

El cadáver de Sánchez Cerro será trasladado esta madrugada a la capilla de Palacio, donde permanecerá hasta que se le entierre.

La situación política del Perú no ha variado a pesar del rápido fin de la administración del presidente Sánchez Cerro. Ahora bien, estando tan próximos los acontecimientos de ayer es imposible predecir si habrán de ocurrir cambios radicales. La situación es completamente tranquila en todo el país.

SE ESTIMA QUE BENAVIDES TENDRA APOYO PUBLICO

Los observadores políticos dicen que gracias a la Constitución promulgada el diez de abril, que determina que el Congreso deberá elegir nuevo presidente dentro de los tres días siguientes a la muerte de un jefe del Estado, ha sido posible la rapidez con que se ha designado nuevo presidente de la República.

Los mismos observadores agregan que en vista del número de votos que ha obtenido el general Benavides en el Congreso es de esperarse que contará con el apoyo de la opinión pública.

EL DESFILE POR LA CAPILLA ARDIENTE

LIMA, Perú, mayo 1. (AP.)— El día primero de mayo transcurrió sin que nadie se diera cuenta de que es la fecha conmemorativa del Trabajo a causa del asesinato del presidente Sánchez Cerro, sí como la proclamación del estado de sitio.

Las calles están desiertas y muy especialmente las de los barrios suburbanos, prevaleciendo la terrible impresión que ha causado el asesinato del presidente.

Un público numeroso desfila incesantemente por la capilla ardiente donde están depositados los restos de Sánchez Cerro. La mayor parte de las gentes viste de luto y permanecen algunos segundos contemplando el rostro del presidente, que parece dormir con los ojos ligeramente abiertos. Las mujeres rezan oraciones al pasar por cerca del féretro.

El cadáver de Sánchez Cerro está vestido con uniforme de gala con la banda presidencial al pecho.

Cuatro lanceros de la escolta montan guardia cerca del féretro junto a los gigantescos candelabros que iluminan la escena con una sombría luz amarillenta.

EL PESAME DEL GOBIERNO ITALIANO

ROMA, mayo 1 (AP.)— Para dar el pésame al Gobierno peruano con motivo de la muerte del presidente Sánchez Cerro, el conde Carlo Senni, jefe del Protocolo, visitó hoy al encargado de negocios. Emilio Ortiz de Zevallos.

EL PESAME DEL PRESIDENTE VARGAS

RIO JANEIRO, Brasil, mayo 1.—(AP.)—El presidente Vargas y el canciller Mello Franco, han enviado un mensaje de pésame al nuevo presidente del Perú, con motivo de la muerte de Sánchez Cerro.

«LA NACION» CONTRA EL CRIMEN POLITICO

BUENOS AIRES, mayo 1 (AP.)— El periódico «La Nación» condena en un editorial el crimen político y la violencia con motivo de la muerte del presidente Sánchez Cerro, del Perú, diciendo que «el calificativo de dictadura y tiranía aplicado al régimen no autoriza a cambiarlo matando al gobernante».

Agrega «La Nación» que «sobre el asesinato político no es posible edificar nada, aunque la víctima haya sido culpable de faltas graves».

LA CUBANA, COMPANIA NACIONAL DE SEGUROS

SECRETARIA

El Consejo de administración de esta Compañía, de acuerdo con lo establecido en el artículo quinto del Reglamento general, acordó en sesión celebrada en el día de hoy, convocar a los señores accionistas para la Junta general ordinaria establecida en los artículos 22 y 23 de los Estatutos; acto que tendrá lugar el Viernes, día 19 de Mayo próximo, a las cuatro de la tarde, en Aguiar número 81 y 83, edificio de la Compañía, cuarto piso.

Habana, Abril 27 de 1933.

DR. ARTURO DE VARGAS Y MONTORO

Secretario, p. s. r.

M.E.C.D. 2016

OPORTUNIDADES DE LA SEMANA

45 cts. CAMISA
CORBATA 38 cts.

Camisas de batista, pintados de moda y firmes Corbatas de SEDA, hechas a mano. Diversidad de estilos.

LA EPOCA
NEPTUNO Y S. NICOLAS T. A-4244

TRAJE DE DRIL CRUDO
IMPERIAL
DE LINO
$3.50

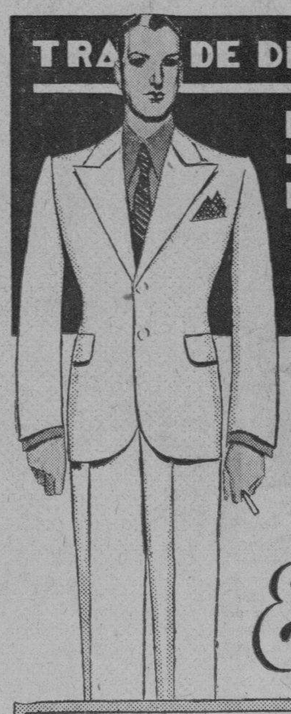

El Gallo
MONTE
205 T. A-1964

SUCURSALES

Monte 269 Habana	S. Fdo. y D'Clouet - Cienfuegos	Maceo No. 1 Camagüey
M. de Gómez Pje. Central Habana	Broadway Belascoain y San José - Habana	Etda. Palma Baja No. 8 Sgo. de Cuba

$25 ESTE JUEGO

La Casa Life
S. RAFAEL Y RAYO M-7063

10 modelos distintos para elegir, de juegos de mimbre color natural.—6 piezas cada juego.

GUARDE LAS TAPITAS
SE CAMBIAN POR ZAPATOS DE TENNIS

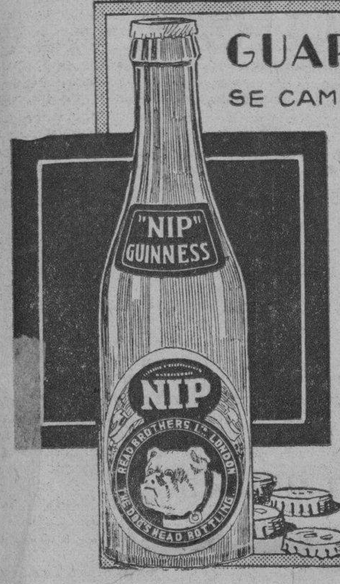

Por 30 tapitas un par de zapatos para niño.—Por 60, para señorita y por 125 para señora o caballero.

Pedidos teléfonos XO-1888 y XO-1777

CERVEZA GUINNESS, "CABEZA DE PERRO"

$1.90 PAJA DE POPCELANA

en infinidad de formas y gran variedad de colores.

Maison Josephine
San Rafael 3 y 5

MODELO EXCLUSIVO NUESTRO
$1.75

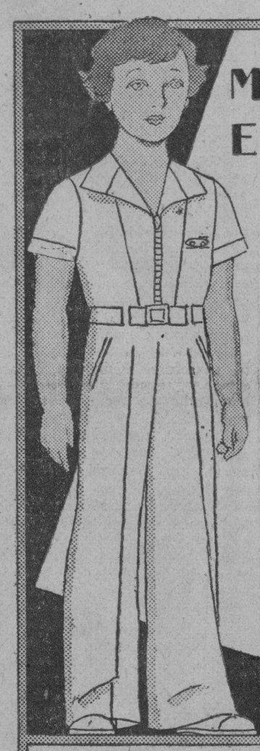

Tallas de 1 a 8 años.

Diversidad de trajes en warandol de hilo desde $1.40

LA CASA QUE VISTE BIEN A LOS NIÑOS
WASHINGTON
MONTE 81 ESQUINA A REVILLAGIGEDO

FORMIDABLE LIQUIDACION DE CALZADO

35 cts.
ZAPATOS DE TENNIS

BLANCO O CARMELITA. DEL 3 AL 10.

LA REINA
GALIANO Y REINA.

LA APLANADORA
REINA Y BELASCOAIN.

UNA GANGA
$4.00

La Moda
S. RAFAEL y GALIANO

Gamuza blanca combinada con Rusia oscura o piel negra.—Igual modelo en Rusia oscura o en Rusia negra: $3.50.

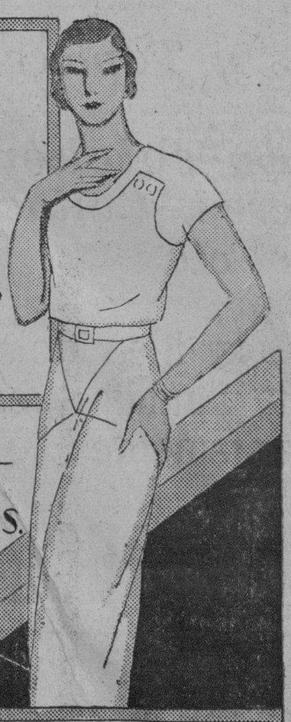

Pero tan elegante como uno de $3 Pedidos del Interior Flete de un vestido: 20 cts. 10 centavos más por un vestido adicional.

50 cts.

Hijos de Inclán
amistad 62 y aguila 95 y 97
ENTRE SAN MIGUEL Y NEPTUNO NO HACEN ESQUINA LAS CASAS

TEJIDO BAKU

novisimo, ligero, fresco, elegante. - Precio de sorpresa.

SOMBRERERIA LA HABANA

Aguacate 37, entre Obispo y Obrapia

CRISTALES FINOS
YARMADURA $5

No use cristales inferiores, usted se perjudica Aproveche esta oportunidad Proteja sus ojos.

EL ALMENDARES
OBISPO 54 O'REILLY 39

OLAN DE
PURO HILO
(LINO) $1.75

calados, bordados, con festones y mangas de moda, en diversos estilos, todos los colores de moda, (incluyendo el blanco). Tallas del 34 al 42.

fin de Siglo

M.E.C.D. 2016

Declarada nula la sesión del día 2 del pasado mes de Abril del Ejecutivo Conservador de Cienfuegos

INFORMACION POLITICA

El Tribunal Superior Electoral en su sesión de ayer declara con lugar la reclamación establecida por el Procurador Benito Alonso, en la pugna por la presidencia del Ayuntamiento de la Perla del Sur.—Ha sido trasladada la Junta Municipal Electoral de Baracoa.—Se abstiene el Tribunal de evacuar una consulta.—El Representante Beltrán y la política del arroz.—Sigue mejorando el Comandante Villegas.—Otras noticias muy interesantes sobre la política actual

Con lugar la reclamación conservadora de Cienfuegos

El Tribunal, en la reclamación contencioso-electoral establecida por el procurador Benito Alonso Artigas, contra la convocatoria de fecha 29 de marzo último, ordenada por Pedro Antonio Aragonés, vicepresidente del Comité Ejecutivo Municipal del partido Conservador Nacional en Cienfuegos, por la que se citaba al expresado organismo para celebrar sesión el día 2 de abril del corriente año, a las diez de la mañana, en el salón de la dirección del periódico local «El Comercio» y contra otros extremos, dictó resolución declarando con lugar la expresada resolución en lo que concierne al acuerdo transcripto que, consiguientemente, se anula, y sin lugar en lo que atañe a los otros pedimentos de aquélla.

Traslado de una Junta Municipal

A la comunicación del secretario de la Municipal Electoral de Baracoa, de 25 de abril último, adjuntando copia certificada del acuerdo segundo adoptado por esa Junta en sesión de ese día, en relación con el traslado de las oficinas de la misma a un nuevo local, acordó el Tribunal contestar que la Junta no puede acordar el traslado sin el consentimiento del Municipio, que es el llamado a facilitar el local, ni aun así, sin la autorización de este Tribunal, que viene negando que se hagan estos traslados mientras dure el período electoral. También se acordó llamar la atención del presidente y secretario de esa Junta sobre que deben cumplir la circular de la extinguida Junta Central Electoral de 28 de enero de 1928, que expresa que deben ser los presidentes y no los secretarios los que suscriban los despachos que se dirijan al Tribunal.

No pueden emitir opinión

A comunicación de Enrique Mendiola Masvidal, presidente del Ayuntamiento de Florida, de 24 del pasado mes, rogando que por el Tribunal se evacue la consulta siguiente: «En las pasadas elecciones, siendo jefe de los guarda jurados del Central Agramonte, perteneciente a la Compañía Azucarera Vertientes, que radica en ese Término Municipal, hubo de salir concejal el señor Alberto Piedra Vilahú; dicho señor renunció la citada jefatura de guarda jurado y tomó posesión como concejal, pero actualmente dicha compañía le ofrece nuevamente el citado puesto y deseando conocer si siendo concejal puede aceptar dicha jefatura y a la vez seguir siendo concejal o si son incompatibles las funciones de dichos cargos. Se le contestó que no siendo materia propia del Tribunal el caso consultado, no ha lugar a emitirse opinión.

Beltrán y la política del arroz

El repórter se encontró ayer con el representante oriental Eduardo J. Beltrán, «el hombre del arroz», como se le dice por la región de los Maceo.

Beltrán, que es político y que es agricultor—y que aspira con grandes ventajas a ser encasillado en el ticket senatorial de aquella provincia—nos explicó el denominativo:

«Ayudar al campesino es hacer la mejor política—nos dijo—; yo reparto entre los agricultores de Oriente arroz en semilla seleccionada, con el propósito de extender el cultivo y de aumentar la riqueza».

El Comandante Villegas

El comandante Pablo Villegas mejora de la lesión que le retuviera alejado durante varias semanas de su despacho de la Cámara.

Nos alegramos que pronto le veamos completamente restablecido.

La Administración de la Aduana de Santiago de Cuba

Según nuestras noticias, el Gobernador de Oriente señor José R. Barcel, actualmente en la Habana, ha interesado la designación del señor Ramón Bover ex representante a la Cámara, para Administrador de la Aduana de la capital de Oriente.

Se da por asegurado que el señor Bover será nombrado en dicho cargo.

DESESTIMADO EL RECURSO DE UN SUJETO CONDENADO POR USURPAR FUNCIONES

También se le condena por estafa. Exigía dinero haciéndose pasar por miembro de los Expertos de la Policía Nacional. Absuelto un acusado de disparos. Obró en legítima defensa

La Sala de lo Criminal del Tribunal Supremo ha dictado sentencia desestimando en todas sus partes el recurso de casación por infracción de ley entablado por Nicanor Mauri Rodríguez, que fué condenado por la Sala Tercera de lo Criminal de la Audiencia a la pena de dos años, once meses y once días de prisión y por estafa a ciento ochenta días de encarcelamiento y que absolvió a Radamés González Estrada de los citados delitos.

El Tribunal del juicio declaró probado que el 3 de julio del pasado año se presentó Nicanor Mauri en la morada de Faustino González Rodríguez, en la finca «La Misericordia», y diciendo que pertenecía a la Sección de Expertos de la Policía Nacional, lo que no es cierto, y exhibiendo una chapa al parecer de ese Cuerpo, hubo de practicar un registro para buscar documentos y armas que allí pudiera haber por tener confidencias que allí se encontrarían, lo que no dió resultado alguno, retirándose y al siguiente día volvió a presentarse con igual carácter y fin e hizo creer a la esposa de González que si le daba veinticinco pesos se retiraría y no la molestaría más, obteniendo que dicha señora le diera veinte pesos, retirándose acto seguido, no habiéndose probado, con las pruebas practicadas, que en el hecho tuviese participación el procesado Radamés González Estrada.

Al citado Mauri se apreció la agravante de reincidencia.

Dice el tribunal de casación en su Considerando que el delito de usurpación de funciones que cometió el procesado al ejecutar un acto propio del cargo oficial que se fingía revestir, no obsta, en contra de lo que se alega, a que incurriera también en el de estafa al exigir y obtener una suma de dinero para no seguir actuando como miembro de la Policía, a la que en realidad no pertenecía; sin que desaparezca la primera de tales figuras delictivas porque haya sido el acto engañoso para realizar la otra infracción penal, pues ambos delitos tienen caracteres propios e independientes, según repetida jurisprudencia, y no cabe, por lo tanto, como se pretende, la aplicación en este caso de la regla a que se contrae el artículo 68 del Código Penal que se invoca; aparte de que ello sería en perjuicio del recurrente, ya que el grado máximo de la sanción señalada en el artículo 338 de ese Cuerpo Legal, por existir una circunstancia de agravación, es la de tres años, nueve meses y cuatro días a cuatro años, dos meses de prisión correccional; y la que se impuso al culpable sólo es de dos años, once meses, once días de igual prisión, la cual sumada a los ciento ochenta días de encarcelamiento por el delito de estafa, es menor que la que se reclama en el recurso.

LAS SENTENCIAS QUE SE DICTARON AYER

Félix Mateo del Cabral es absuelto de los delitos de disparos de arma de fuego contra determinada persona y lesiones graves. El fiscal interesó para Cabral un año, ocho meses y veintiún días de prisión, pero el doctor Oscar Herrero Bardía demostró, con las pruebas aportadas ante el tribunal, que su defendido obró en legítima defensa.

Carlos Ramba Romay y Francisco Fernández Fernández, son condenados, por infracción de la Ley de Drogas, a cuatro meses y un día y multa de $300, el primero, y tres meses y multa de $200 el segundo.

Joaquín Fusté Misa y Tomás González Oquendo, por falsificación de sellos del timbre nacional, son condenados a tres meses de arresto y multa de $500.

Eduardo López Fernández, por defraudación a la Aduana, a multa de 31 pesos.

Ignacio Alsina Lancís, es absuelto de infracción electoral; lo defendió el doctor José Ramón Gutiérrez.

Y Pedro Lezcano Alemán, lo es de robo. Defendió el doctor Francisco M. Casado.

INCENDIO EN UN GRUPO DE CASETAS DE MATERIAL

Anoche fueron destruidas por el fuego, tres casetas que estaban situadas en Marqués González número 84 y cada una de las cuales había sido destinada a guardar materiales de construcción. El encargado de una de ellas nombrado Eduardo Díaz González, informó a la policía, que el incendio comenzó en la que acostumbraba a pernoctar un individuo conocido por «Charol» cuyo sujeto desapareció, propagándose a las otras dos propiedad de Rosario García Gómez, vecina de Peñalver 102, que se estimó perjudicada en la suma de 100 pesos. El material de incendio de los cuarteles de Magoon y Corrales, acudieron con la prontitud de siempre, logrando extinguir las llamas. Con respecto a este hecho, la policía de la Octava estación se encuentra practicando investigaciones, para conocer si el mismo se debió a un hecho casual o intencional.

Vea el anuncio de
LA CASA GRANDE
en la página siete

La Moda Blanca.
El Encanto
recoge los propósitos elegantes de la Alta Costura de París, que ha "distinguido" al color blanco destinándole un puesto de honor entre sus creaciones de verano, y lo presenta en Cuba bajo el signo económico de una gran oferta denominada
Semana de las Telas Blancas
La novedad, la variedad y la economía se unen en esta oferta en forma verdaderamente tentadora.
Así, el Departamento de Telas Blancas pone ahora a su alcance, para deleite de su gusto y beneficio de su economía, una serie de grandes oportunidades económicas que habrán de sorprender gratamente su sentido de la elegancia y de la moda.
Precios Especiales
Todas las telas blancas—sedas, hilos, algodones, crashs, batistas, creas, lienzos, etc., incluidas las famosas creaciones para gran vestir, sport y playa, y todas las telas dedicadas a la confección de ropa interior—entran en esta oferta ENORMEMENTE REBAJADAS DE PRECIO.
Son, pues, precios especiales que sólo regirán hasta el sábado.
Surta ahora su guardarropa de telas blancas para todo el año, aprovechando las grandes ventajas de selección y economía de esta oferta.
HOY, PRIMER DIA.
Planta baja.
El Encanto

¡Homenaje al Hogar!
Magna Decena de Precios Especiales
Hoy, primer día.
El Encanto
organiza esta magna demostración de calidad, variedad y precio como homenaje al hogar, cuyo embellecimiento es una constante preocupación de la mujer cubana.
Ahora,
durante esta MAGNA DECENA, la renovación de todos los artículos del hogar es posible dentro de los límites del presupuesto más moderado.
Entran en esta Decena:
Mantelería,
Ropa de Cama,
Toallas y demás artículos de Felpa,
Cretonas y Tapicería.
Toldos,
Colchones, colchonetas,
Mosquiteros, Cojines, Almohadas, etc.
Mantenga viva la idea del hogar —símbolo de la familia— embelleciéndolo constantemente.
¡AHORA, PRECIOS ESPECIALES!
Vea las exhibiciones en las vidrieras por Galiano y San Rafael.
PRIMER PISO
El Encanto

M.E.C.D. 2016

TELEFONOS: Dirección . . . . . A-4151 · Jefe de Redacción . A-3205 · Sección de Sports . M-7911

9ª SECCION 2

DIARIO DE LA MARINA

TELEFONOS: Quejas .. .. M-7911 · A. Clasificados . . A-3333 · Agencia Marianao. FO-7380

9ª SECCION 2

AÑO CI — ACOGIDO A LA FRANQUICIA POSTAL — HABANA, MARTES, 2 DE MAYO DE 1933 — EL PERIODICO MAS ANTIGUO DE CUBA — PAGINA TRECE

POLITICOS Y PRENSA

FRAGMENTOS

Para el DIARIO DE LA MARINA

DEL GRAN UNAMUNO

—Todo en la ciencia es misterio. Todas las verdades científicas las creemos sin haberlas visto, porque no hay nadie que experimentalmente haya percibido la redondez de la tierra o su movimiento, por ejemplo. Misterio es la circulación de la sangre, como lo es todo en la ciencia. Dice el Catecismo que fe es creer lo que no se ve. En la ciencia también creemos en lo que no vemos. Por eso digo que hasta la ciencia necesita de fe religiosa, no de ésta o de la otra religión, sino de cualquiera, hasta del ateísmo, que es también una religión.

¡OH, LIBERTAD, LIBERTAD! ¡CUANTOS CRIMENES SE COMETEN EN TU NOMBRE!

Resumen del debate sobre la ley de confesiones y congregaciones:

«El primer paso fué prohibir en la Constitución la enseñanza de las Ordenes religiosas. El segundo, en la ley proyectada, y contra la Constitución, extender el veto a toda la Iglesia, a la que sólo se permite la enseñanza exclusivamente doctrinal y eclesiástica. El último ataque, por ahora, consiste en prohibir la enseñanza religiosa a las instituciones privadas; la enseñanza no oficial, que nada le debe al Estado, y cuya libertad garantiza la Constitución, ha de ser laica también, y si no lo fuera quedará prohibida, para lo cual se establece la correspondiente inspección. Es decir, que por el texto aprobado, tal como lo explica el ministro, el Estado no se conforma con hacer laica su enseñanza, la única que tiene derecho a regir, ni se conforma con prohibir, primero, a las Congregaciones, y después, a la Iglesia entera, toda enseñanza profana, sino que, además, establece una inspección para ir detrás de los españoles e impedir que se les enseñe privadamente la religión. Es lo mismo que si entrara en los hogares con igual exigencia de que las familias no adoctrinen a sus hijos religiosamente.

El sectarismo ha saciado su saña en esta ley, llena de provocaciones, no sólo contra el espíritu católico, que es el espíritu nacional, sino contra todo sentimiento de justicia y contra todo respeto a la cultura. Es una de las leyes que más han contribuído a turbar la paz del país y a difundir la impopularidad de la política imperante; una de las que, por sus excesos, no pueden prevalecer y mantendrán la protesta y la lucha contra la obra sectaria».

De «A B C», de Madrid.

PROCESAMIENTO DE LOS PRINCIPALES MIEMBROS DEL BANCO DE CATALUÑA

En virtud de una querella presentada por el Comité liquidador del Banco de Cataluña, el Juez que instruye el sumario ha dictado auto de procesamiento por el delito de estafa contra el ex director de dicho establecimiento don Eduardo Recaséns y los miembros del Consejo directivo señores Albó, Maristany y Fabregat. Al primero se le decreta la prisión sin fianza, y en cuanto a los otros tres procesados se les deja en libertad provisional, con fianza de 200,000 pesetas. Para hoy han sido citado los procesados a recibir la notificación y prestar declaración; pero sólo acudió el señor Maristany.

LOS CONTRIBUYENTES ESPAÑOLES ESTAN DE «ENHORABUENA»

En los recargos sobre las contribuciones del Estado se ha pasado en el último quinquenio desde 61 a 77 millones de pesetas, y en la participación de cuotas en dichas contribuciones de 34 a 44, destacándose los arbitrios que, percibidos con el presupuesto general de la nación, pasan de cinco a 16 millones de pesetas.

MADRID POLITICO

En Madrid se respira, cada día más densa, una atmósfera antigubernamental que si no alcanza a todos los planos sociales, llena por completo el que podríamos llamar el ámbito político. Este, por supuesto, es el más importante en la capital de la República. Lo que no está muy claro es la causa de la hostilidad a los hombres que mandan. Así acontece a las oposiciones, cuyos ánimos espolea el viento propicio, que han declarado la guerra al gobierno sin poder concretar el por qué.

Existen—esto está fuera de dudas—una protesta difusa, un malestar económico, un descontento general que parece producido por la violencia que le cuesta a mucha gente adaptarse al nuevo estado de cosas. No se ha podido hacer todavía una República óptima y alegre. ¿Por qué será?

La opinión más extendida es que motiva el malestar el ritmo acelerado que ha seguido desde el primer momento la revolución. Aparte que no hacía falta ninguna la revolución, piensan muchos, ya que la República vino en santa paz y como llovida del cielo. Pero esos republicanos que todo lo han aprendido en los libros...

... ...

De todos modos los mandones que gobiernan el mundo son los políticos, no los intelectuales, detenidos éstos demasiado tiempo ante la idea. Los hombres de acción que vienen detrás les conminan a ceder el paso con impacientes bocinazos. El pueblo no sale de sus pragmáticas, que sólo entienden los habituados a conducir multitudes. Y cuando el intelectual quiere gobernar y hace nuevas leyes, no sabe luego cómo aplicarlas. Que es lo que les está ocurriendo, en este momento crítico, a los revolucionarios españoles.

... ...

(José Escofet. «La Vanguardia»)

EL SR. UNAMUNO DICE QUE LA LABOR DE LOS RELIGIOSOS EN LA ENSEÑANZA ES INSUSTITUIBLE

En un grupo de diputados hablaba don Miguel Unamuno acerca de la substitución de la enseñanza religiosa, y decía que se trata de un problema económico. La labor de los frailes es insustituible, en cuanto al celo con que ejercen su misión. Durante horas y horas están dedicados a la instrucción y el cuidado de los niños, y con su frugalidad pueden resistir las mayores contrariedades que caigan sobre ellos.

Dijo también que la trascendencia de este problema económico se notará tan pronto como la enseñanza religiosa termine; y refiriéndose al artículo 21, ya aprobado, acerca de la posibilidad de que en los establecimientos religiosos de enseñanza se pueda atentar contra la República y el Estado, dijo que es sencillamente pueril.

Barcelona, abril de 1933.

Por la copia,

Un ocioso.

El consulado de Alemania en La Coruña fué apedreado por los comunistas

Grave crisis del sistema parlamentario en España

Unamuno, Jiménez de Asúa, Llopis, el rector de la universidad de Santiago y otros han dimitido a causa de las incompatibilidades

«La retirada de los socialistas del Gobierno—dice el periódico madrileño «El Socialista»,—significaría la crisis del Gabinete y un golpe de muerte para el sistema parlamentario, porque la crisis se debe a la obstrucción». Julio Bejarano nombrado Director de Salubridad

CORUÑA, mayo 1. (AP.) Ha dimitido el Rector de la Universidad de Santiago, don Alejandro Rodríguez Cadarso, a causa de que la ley de incompatibilidades le prohibe desempeñar al mismo tiempo los cargos de catedrático y diputado a Cortes.

LLOPIS, JIMENEZ DE ASUA Y UNAMUNO DIMITEN

MADRID, mayo 1. (AP.) Entre los diputados que han presentado la renuncia de los demás cargos de nombramiento del Gobierno que desempeñaban, por prohibirles la ley de incompatibilidades la continuación en los mismos, se encuentran Adolfo Llopis, de la Dirección de Instrucción Primaria; Unamuno, de la presidencia de la Junta de Educación Nacional y Luis Jiménez Asua del sistema de educación nacional.

COMENTARIOS DE LA PRENSA SOBRE LA OBSTRUCCION

MADRID, mayo 1. (AP.) El periódico «El Socialista», comentando la nota de la oposición dice que «los republicanos y socialistas se encuentran ante uno de los más graves problemas.

«La retirada de los socialistas—dice—significaría la crisis del Gobierno y un golpe de muerte al sistema parlamentario, porque la crisis se debe a la obstrucción».

«El Libera» dice que «la obstrucción debe considerarse como un acto de rebelión contra el sistema parlamentario. El Gobierno no puede tratar con los rebeldes hasta que estos manifiesten deseos de unirse a la antigua coalición republicano-socialista. En tal caso podría ofrecérseles dos carteras. En caso contrario Azaña pedirá la disolución del Parlamento. El poder en este caso debe ofrecerse al grupo parlamentario más importante, que es el que apoya a Azaña».

NUEVO DIRECTOR DE SALUBRIDAD

MADRID, mayo 1. (AP.) El periódico «El Socialista» dice que el doctor Julio Bejarano, de filiación socialista, será nombrado Director General de Salubridad, sustituyendo al doctor Marcelino Pascua, que ha dimitido.

Definiciones curiosas en el nuevo reglamento de tránsito del ayuntamiento barcelonés

El tribunal del jurado dictó veredicto de inculpabilidad contra los autores del asalto y robo a la banca Maribona, de Avilés. Solamente uno fué multado en 125 pesetas

BARCELONA, mayo 1. (AP).—Acaba de publicarse por el Ayuntamiento de Barcelona el nuevo reglamento de tránsito y circulación urbana.

Está lleno de curiosas definiciones, algunas de las cuales ponemos a continuación:

«Calle.—El sitio de la ciudad corrientemente utilizado, tanto por peatones como por los vehículos con la finalidad de trasladarse.

«Vehículo.—Artefacto que va sobre raíles y que sirve para transportar las cosas.

«Artículo 55.—Todo conductor que quiera traspasar a un tranvía, podrá hacerlo...

«Artículo 32.—Queda prohibido conducir ningún vehículo por encima de las aceras...»

El reglamento dispone que los conductores han de saber de memoria las diecinueve señales que hay en las calles, aparte de las luminosas y de otros muchos artículos que fijan las condiciones para poder ser mecánico en Barcelona y conducir autos, cosa que dado lo complicado del nuevo reglamento, será cada día más difícil.

FALLECE EN COLOMBIA UN TORERO ESPAÑOL

BUCARAMANGA, mayo 1.—A la edad de noventa y tres años falleció en esta ciudad el famoso torero español Antonio de Pastrana, nacido en Cádiz.

Pastrana llegó a Colombia hace más de medio siglo, cuando se encontraba en el pináculo de su carrera. Se instaló en Bucaramanga, y en esta ciudad vivió por más de cincuenta años.

ABSUELTOS LOS QUE ROBARON LA BANCA MARIBONA

OVIEDO, abril.—En la Audiencia de Oviedo y ante el Tribunal del Jurado, se ha visto la causa seguida contra José Antonio Miguel Molina, José María Castro, Faustino Alvarez Martínez, Enrique Baragueño, Vicente Gutiérrez y Domingo Blanco a los que se acusa de haber asaltado la Banca Maribona, de Avilés, apoderándose de más de 20,000 pesetas. Defendía a los procesados el señor Barriobero. Los cinco primeros de los citados negaron su participación en el hecho, y el José Antonio declaró que en el momento del atraco se hallaba en el Banco, si bien negó su participación en el hecho.

El gerente de la Banca, don José Rodríguez Maribona y Muñiz, reconoció a todos los procesados, detallando los puestos que cada uno de ellos ocupaba al cometer el robo. Ello no obstante, el Jurado dictó veredicto de inculpabilidad, condenando tan sólo al acusado Molina a la pena de 125 pesetas de multa.

SOLICITAN LA DESTITUCION DEL ALCALDE, POR SU PESIMA ACTUACION

SEVILLA, abril.—En el pueblo de Dos Hermanos, y con ocasión de estarse celebrando sesión municipal, se presentó en el Ayuntamiento un nutrido grupo de vecinos que pedía a gritos la destitución del alcalde, radical socialista, en vista de su pésima actuación al frente de los intereses del pueblo. Como la protesta tomara un cariz desagradable y los alborotadores no cesaran en sus gritos, se requirió el auxilio de la Guardia Civil. Llegó ésta, que no fué acogida con hostilidad, y custodió al alcalde, al que condujo a su casa, hasta donde le siguieron los vecinos, increpándole y pidiéndole que presentara la dimisión.

UNA NUEVA EMISION DE BILLETES DE VEINTICINCO PESETAS

MADRID, abril.—En breve procederá el Banco de España a poner en circulación una nueva emisión de billetes de 25 pesetas, de 15 de agosto de 1928, para ir sustituyendo a los de la emisión de 12 de octubre de 1926, que llevan la efigie de San Francisco Xavier, a medida que éstos se vayan deteriorando. Los nuevos billetes alternarán entretanto con los antiguos. Es probable que las operaciones preparatorias terminen dentro de unos ocho días, fecha en que los nuevos billetes se pondrán en circulación.

Estos llevan grabada en el anverso la efigie de Calderón de la Barca y en el reverso un cuadro de Domingo Muñoz que representa una escena del drama de Calderón «La devoción a la Cruz».

Estos billetes, según manifestó el gobernador del Banco de España, no llevan ningún emblema, ni del régimen anterior ni del actual. Hoy se tiende en todas partes a esto mismo en las emisiones de papel moneda.

TRAGICO ACCIDENTE

MADRID, abril.—El ex director general de Industrias, Flórez Posada, con otras personas se dirigía a Madrid en automóvil y al llegar cerca de Las Rozas entre los kilómetros 24 y 25 de la carretera de la Coruña, por causas aun desconocidas, el coche dió una vuelta de campana, resultando heridos sus ocupantes.

Auxiliados los viajeros por varias personas fueron trasladados rápidamente a Las Rozas, en donde se les prestó asistencia facultativa. El señor Flórez Posada presentaba la fractura del cráneo y su estado era tan gravísimo que falleció poco después.

También resultaron heridos su amigo don Gregorio Prendes, que se encuentra bastante grave; el chofer Jenaro Bardón y una señorita que les acompañaba, estos dos últimos de menos gravedad.

EL BAILE BENEFICO DE LOS DE «VALLE LEMUS»

El día 13 de los corrientes, celebrará esta simpática sociedad un baile benéfico en los elegantes salones del Centro Montañés sitos en Prado y Neptuno, el que será amenizado por la siempre aplaudida orquesta de moda, Hermanos Martínez, Jazz Band y septeto.

La Sección de Propaganda trabaja con todo entusiasmo para que el referido baile tenga todo el esplendor a que los bailes de «El valle de Lemus» están acostumbrados.

Los hermosos salones del Centro Montañés se verán ese día con una elegante y extraordinaria concurrencia, donde no faltará el exquisito elemento femenino que con su gracia y belleza dará esplendor al mencionado baile y donde la orquesta de los Hermanos Martínez, dejará oír las vibrantes notas de su repertorio.

La Sección de Propaganda tiene preparadas grandes sorpresas, para todas las damas y damitas que nos honren con su presencia.

ENSALADA

FRIEDRICHSHAFEN.—Aunque las negociaciones se llevan con el mayor secreto, se sabe que el doctor Eckener establecerá un servicio aéreo regular que abarcará medio mundo.

¡Bah! Lo sabe todo el mundo.

BRUSELAS.—El vicepresidente de la Argentina, doctor Roca, ha hecho declaraciones a la Prensa, manifestando que los obsequios y homenajes que recibe han llegado a lo más hondo de su alma.

El doctor Roca no es de piedra...

VALENCIA.—El alcalde de Enguera dice que no es cierto que todos los vecinos del pueblo visitaran al doctor Albiñana.

Es verdad; faltaba él.

TOLEDO.—Se ha comentado humorísticamente que cierto diputado socialista se hiciera pasar en los últimos mítines por catedrático, sin serlo.

¿Y qué? Los diputados socialistas no sabrán lo que es un catedrático; pero, desde luego, cobran mucho más.

Parece que a un obstruccionista le informaron en los pasillos:

—Al presidente y a los ministros los han nombrado socios de honor de El Sitio.

—¡Lástima no se quedaran en él!

La República ha mejorado económicamente a los españoles—dice el señor Domingo.

Todo es según la cuantía del enchufe con que se mire...

BURGOS.—Se organizó una manifestación de parados, que pretendió obligar a la huelga a todas las industrias y comercios, sin conseguirlo.

Hay que ver; en Burgos, donde Las Huelgas han sido siempre algo famoso...

Dice el señor Casares Quiroga:

—Tal día como hoy del año 1935 les daré a ustedes la noticia de la crisis.

Esas palabras vienen a confirmar ante el mundo que España es inmortal.

SEVILLA.—La continua huelga de los obreros de productos químicos ha hecho que falte jabón para los más elementales usos. Así, pues, no hay casi en los hospitales y peluquerías.

A los sevillanos los están afeitando en seco...

Casi todos los diputados de la mayoría abandonan el Congreso mientras habla el señor Sáinz Rodríguez.

¡Por qué no hablará siempre! ¡Lo que España entera se lo agradecería!...

CORDOBA.—A pesar de la prohibición del gobernador, ha comenzado la huelga ilegal de los campesinos del pueblo de Espejo, que durante la noche anterior la estuvieron preparando y coaccionando a los compañeros.

Los campesinos de Espejo, aprovechando la luna...

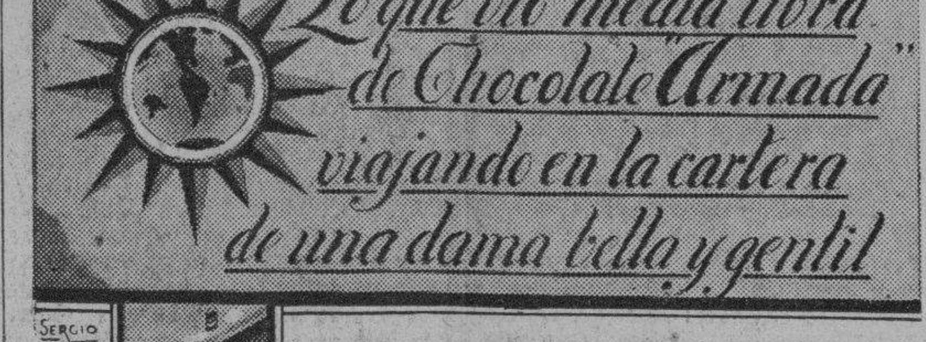

COMO SI FUERA PROLOGO

No será esta una novela de amor. Ni siquiera una historia de amoríos románticos, que a los claros de luna hemos tejido en nuestros años de mocedad.

En una de nuestras noches bohemias, sin recordar cuándo ni cómo, nuestros ojos tropezaron con unos divinos ojos. Profundos, negros, misteriosos, pasionales. Aquella mujer cruzó por nuestro lado dejando una estela de sutiles perfumes, una frescura de juventud, un encanto de belleza tal, que tras ella se fué el alma.

Ella me pidió que escribiese la belleza de aquellas horas inolvidables que juntos compartimos y juntos rimamos. Aquí están. Todo lo que tenga de dulce poesía es la esencia de aquella mujer. Los reflejos de aquel encanto de carne humana.

Para todas las mujeres que sepan querer como ella, o como ella hayan querido, ofrendo yo estas páginas, que no son una novela de amor, ni tan siquiera una historia de amoríos románticos. Simplemente, un ramo de frescos lirios dejado a los pies de una bella rosa pasional. Una linda mujer que supo embriagarse con las delicias del

CHOCOLATE

Armada

Regalo del Paladár

Dos almacenes de Barcelona fueron pasto de las llamas, creyéndose que los incendios han sido ocasionados por los obreros en huelga

Después de una carga y tiroteo, la policía de Madrid, disolvió una manifestación de elementos comunistas. Como consecuencia de la festividad obrera de ayer, se paralizó la vida del pueblo madrileño. En Santiago de Compostela una manifestación de comunistas apedreó a los guardias

MADRID, mayo 1 (AP.)—Organizaciones comunistas que llegaron a reunir mil hombres trataron de llevar a cabo una manifestación frente al ministerio de la Guerra e intentaron organizar un mitin; pero avisada la policía disolvió a los manifestantes después de una breve refriega, durante la cual los Guardias de Asalto hicieron numerosos disparos al aire.

Madrid se encuentra prácticamente desierto.

INCENDIOS EN DOS ALMACENES CATALANES

BARCELONA, mayo 1 (AP.)— Se han registrado incendios en dos almacenes situados en lugares distantes entre sí, teniendo entendido la policía que han sido la obra de los obreros del ramo de construcción que siguen en huelga.

DOCE BOMBAS EN LA RESIDENCIA DE UN SINDICALISTA

SEVILLA, mayo 1 (AP.)— Comunican del pueblo de Camas que la policía ha encontrado doce bombas en la residencia del sindicalista Angel Rivero Roche.

La policía ha arrestado a Rivero Roche en Sevilla, hacia donde había huído, y a la familia del jefe sindicalista.

TODOS LOS OBREROS ABANDONARON EL TRABAJO EN MADRID

MADRID, mayo 1 (AP.)— El tráfico está completamente paralizado y los establecimientos y restoranes cerrados como resultado de la festividad del primero de mayo.

Las esposas de los administradores de los hoteles y casas de huéspedes han tenido que cocinar para los huéspedes a causa de que el personal de la cocina y los camareros abandonaron el trabajo.

Los obreros de todas las ciudades importantes han organizado excursiones a los alrededores, llevando a ellas abundantes meriendas.

Las manifestaciones que se celebraban otros años este mismo día, se han suprimido con el objeto de evitar choques entre socialistas y sindicalistas.

APEDREARON EL CONSULADO ALEMAN EN CORUÑA

CORUÑA, mayo 1 (AP.)— Un grupo de comunistas apedreó hoy el edificio que ocupa el Consulado de Alemania en esta ciudad en señal de protesta contra la política nacionalista del canciller Hitler.

Los guardias de asalto disolvieron la manifestación hiriendo a un comunista.

LOS COMUNISTAS APEDREAN A LOS GUARDIAS

CORUÑA, mayo 1 (AP.)— En la cercana ciudad de Santiago de Compostela, los comunistas celebraron una manifestación apedreando a los guardias que intentaron disolverla. Los guardias dieron varias cargas hasta que finalmente consiguieron acabar con la manifestación.

MITIN SOCIALISTA QUE SE INTERRUMPE

CORUÑA, mayo 1 (AP.)— En el pueblo de Betanzos, los sindicalistas asaltaron la Casa del Pueblo, donde los socialistas daban un mitin, impidiendo la celebración del acto.

LA POLICIA AGREDIDA EN SEVILLA

SEVILLA, mayo 1. (AP).—Varios grupos de comunistas agredieron hoy a los guardias, cruzándose varios disparos. La policía practicó tres detenciones.

Las calles están muy vigiladas por la Guardia de Asalto, armada de fusiles, y por la Guardia Civil.

INCENDIO EN UNA IGLESIA

HUELVA, mayo 1. (AP).—En el pueblo de Cala, de esta provincia, varios desconocidos incendiaron la iglesia de Santa Olalla.

En el incendio se quemaron varias imágenes de incalculable valor arqueológico.

La policía no pudo hacer ninguna detención, ignorando quiénes hayan sido los autores de la hazaña.

MUERE UNA MUJER EN LA JIRA SOCIALISTA

MADRID, mayo 1. (AP).—Durante la jira socialista de hoy en la Casa de Campo, antigua posesión real, la rama que se desprendió de un árbol dió muerte a una mujer e hirió gravemente a otra.

Texto íntegro del documento que las minorías republicanas enviaron a las Cortes sobre su labor obstruccionista

(Correspondencia especial para el DIARIO DE LA MARINA)

MADRID, abril. He aquí el texto íntegro del escrito que las minorías enviaron al presidente de la Cámara señor Besteiro, contestando a su pregunta sobre las leyes que serían objeto de obstrucción y cuáles otras tendrían la cooperación de los oposicionistas:

EL DOCUMENTO

Dice así la nota de las oposiciones republicanas:

«El presidente de las Cortes Constituyentes ha formulado ante el jefe del partido radical una consulta; se trata de saber si la minoría que en el Parlamento acaudilla el señor Lerroux está dispuesta a dejar paso franco a las leyes siguientes: Tribunal de Garantías constitucionales, Orden público y Procedimiento electoral. Con discutirlas y aprobarlas da el Gobierno a entender que había de quedar cerrado el ciclo de las llamadas leyes complementarias, a no ser que andando el tiempo nacieran en las alturas, donde se forja el capricho gubernamental, un nuevo sistema de leyes, igualmente urgentes y no menos complementarias.

La minoría radical, con clara noción de la solidaridad obligada de los grupos republicanos de oposición ante los problemas nacionales y sin que por ello sufran menguas los programas y las actitudes características de cada una de las minorías convocadas, se ha creído en el caso de invitarlas a un cambio de impresiones para que del consejo y reflexión de todas salga la respuesta al requerimiento del presidente de las Cortes.

Cumple, ante todo, señalar el ahinco y aun la urgencia con que ahora se persigue el debate y la aprobación del mencionado grupo de leyes. Importantísimas son, sin duda todas ellas, aunque sólo una, la del Tribunal de Garantías, tiene derecho al título de complementaria; pero igualmente importantes eran, a nuestro juicio y a juicio del país, desde el momento mismo en que la Constitución quedó votada, y, sin embargo, el Gobierno ha ido aplazando con mil pretextos su presentación a las Cortes, mientras las columnas de la Gaceta se nutrían de un sin fin de textos legislativos, cuya necesidad inmediata está juzgada con sólo advertir que, en su gran parte, nadie ha intentado todavía cumplirlos.

Los partidos republicanos de oposición, una parte de la Prensa, las Asambleas públicas, las representaciones de intereses nacionales, han pedido a todas horas y en todos los tonos que se abandonaran las tareas subalternas y episódicas para atender a las principales y, especialmente, a las que exigía la Constitución; el jefe del Gobierno ha respondido a todo ello con un sistema de aplazamiento interesado, cuando no con el frío y rencoroso desdén que preside sus iniciativas políticas.

Conste claro, por tanto, que las minorías no han contraído ni el más leve atisbo de responsabilidad en la dañosa tardanza con que van a llegar al Parlamento proyectos que debieron haber sido sometidos hace meses. Que esa responsabilidad recaiga, pues, taxativa y categóricamente, como es justo, sobre el Gobierno y, muy particularmente sobre la persona del presidente, para quien los consejos generosos y leales parecen ser agravios.

Examinado así por los firmantes el requerimiento del presidente de las Cortes desde el punto de vista parlamentario, pasamos a estudiarlo en sus relaciones con la situación general del país. En este aspecto del problema—el principal de todos—la evidente y grave realidad nacional determinó una inmediata unanimidad de pareceres. Acceder a la solicitud formulada por la noble mediación del señor Besteiro, supondría tanto como abrir a la política actual un larguísimo crédito de confianza, cuando es notorio, aun para los españoles más apartados de la política, que la situación de España no admite plazo ni espera en sus males y que el país necesita apremiantemente sentirse gobernado, si no queremos que sean definitivos e irreparables los daños causados por el desgobierno actual. Desgobierno que procede de la tremenda ausencia de una política definida y que amenaza con arruinar para siempre las fuerzas morales y económicas de la nación en medio de una desesperada rebeldía, de un angustioso malestar y de una desoladora ausencia de autoridad, de que apenas hay precedentes.

El problema exterior a las Cortes, el que con acierto se ha llamado «problema de la calle», rebasa todos los artificios parlamentarios que el Gobierno quiere montar. Por consiguiente, no pueden los reunidos conceder esos créditos y esos plazos que se les solicita, porque con hacerlo colaborarían en el descrédito del régimen y en la ruina del país.

No se les pida, pues, paso franco para la ley Electoral ni para la del Orden público, porque eso es mucho más de lo que en conciencia pueden otorgar, y en cuanto al proyecto de ley de Tribunal de Garantías constitucionales, único de carácter complementario entre los propuestos, las minorías, dispuestas a facilitar el cumplimiento de un precepto constitucional, acuerdan:

Aun cuando en circunstancias normales habrían de discutir ampliamente el método o sistema general que informa ese proyecto de ley, lo aceptan unánimes y dejan a unas Cortes ordinarias la tarea de reformar lo que en todo aquello que la experiencia de la vida pública y la prudencia de los legisladores crean digno de reformar en lo futuro; sólo examinarán, por ahora, dentro del dictamen de la Comisión, los detalles en que sea ineludible proclamar y defender las discrepancias; este examen se hará conjuntamente reunidas las minorías republicanas de oposición y quedará designado un orador para que lleve ante el Parlamento la voz de todas ellas.

Esta es la respuesta que cabe dar al requerimiento del señor Besteiro, pero con esta leal añadidura y esta condición ineludible: que el proyecto de ley de Garantías constitucionales, de esa manera asistido por las minorías, habrá de ser discutido sin interrupciones de ningún género, sin que hasta su aprobación se suspendan las tareas parlamentarias ni se intercalen otros debates adjetivos, o sea sin que puedan hacer su aparición los expedientes dilatorios a que tanta inclinación siente el jefe del Gobierno en algunos momentos.

Si por cualquier motivo se quisiera imponer otros métodos o se violara desde el banco azul, o por la mayoría, ese trámite, las minorías republicanas de oposición firmantes, cerrarán el paso a toda obra legislativa patrocinada por este Gobierno.

Si, por el contrario, el acuerdo fuera posible en las condiciones apuntadas, las minorías creerán haber prestado un verdadero servicio a España y a sus instituciones, porque votada esta ley complementaria quedará más expedito el camino para el planeamiento del problema político y en la resolución de este problema se encontrará medio de dar satisfacción cumplida al anhelo del pueblo, demostrando que la República no puede lícitamente estar vinculada a un Gobierno.

Por la minoría radical, Diego Martínez Barrios; por la minoría federal, José Franchy Roca; por la minoría conservadora, Miguel Maura; por la minoría progresista, Juan Castrillo; por la izquierda radical-socialista, Juan Botella».

UN REPRESENTANTE DE ALCALA ZAMORA A IRUN

MADRID, mayo 1. (AP.) Se ha sabido que un representante de Alcalá Zamora ha salido para Irún con el fin de recibir al Vicepresidente Roca de la Argentina que llega el 5 de este mes.

El Gobierno y el presidente del Congreso, saludarán a Roca y a los demás comisionados argentinos en la estación, a su llegada a ésta.

El Vicepresidente Roca se alojará en el Palacio Presidencial durante su estancia en Madrid.

ESTADO DEL TIEMPO

NOTA DEL MEDIODIA DEL LUNES

Existen altas presiones con buen tiempo desde la Florida hacia el Nordeste sobre la parte oriental de los Estados Unidos y Atlántico adyacente, y también en la porción oriental del Golfo. En la región central de los Estados Unidos, en México y en el resto del Golfo las presiones siguen bajas.

Pronóstico para el martes: probablemente buen tiempo. Vientos del nordeste al sudeste alcanzando fuerza de brisote. Algunas lluvias en porción oriental.

Observatorio Nacional.

Burla Burlando

MARIPOSEO MUNDIAL

COMO los sucesos de Cuba no ofrecen mayormente ninguna variedad, pues todos los días son los mismos, nos vamos a permitir el lujo de alzar el vuelo para «mariposear» un poco por esos mundos.

Nuestro primer revuelo tiene que ser, naturalmente, en torno del Capitolio de Washington.

Aunque algo trasnochada la noticia no podemos por menos que recordar el gran acto de la toma de posesión de la Presidencia de la enorme República del Norte por Mr. Franklyn D. Roosevelt.

Fué saludado el nuevo presidente con vítores, aclamaciones, banderas, músicas y salvas y con señales evidentes de alegría universal. Y la cosa no era para menos. Todos los pueblos de la tierra están hambrientos y sedientos de algo que les dé esperanzas, y Mr. Roosevelt ha sabido inspirarlas, no sólo a su nación sino al mundo entero.

Sin embargo, yo he aprendido a no fiarme de estos comienzos optimistas cuando son demasiado deslumbrantes y estruendosos. Ya en mi larga vida no he visto boda celebrada con gran ruido, ni tienda inaugurada con músicas y **palenques**, ni gobierno iniciado con «entusiasmos delirantes» que hayan tenido buen fin.

No obstante, ¡quiera Dios que estos comienzos rumorosos de Mr. Roosevelt sean una excepción, y que su gobierno haga buenos tantos optimismos y tantas esperanzas!

SOBRE EL REICH

Ha vuelto a lanzarse sobre Alemania la ola de la calumnia, casi con la misma intensidad y el mismo furor que cuando **la gran guerra**.

Afortunadamente la calumnia internacional se ha desacreditado mucho... ¡Tanto han abusado de ella los **calumniadores!**

Sin embargo, una campaña de calumnias siempre es un síntoma alarmante. Así empezaron los calumniadores cuando meditaban el aniquilamiento del Imperio germánico.

Pero este Hitler se parece algo a Hércules en lo de ahogar serpientes en la infancia. Ya ha logrado estrangular algunas...

¿A DONDE VA EL JAPON?

¡Hay que admirar a estos **chiquitos** del Sol Naciente! Empezaron por no arredrarse ante el coloso moscovita, y acabaron por vencerlo.

Ahora están lidiando con el **dragón celeste** y ya lo tienen postrado. Finalmente, al despedirse de la Liga de las Naciones, han puesto el dedo pulgar en la punta de la nariz, que es señal en todo el mundo de suma irreverencia. ¿Pero cómo estos hombres tan **chicos** se han atrevido a tan altas empresas? Porque parece que han venido a demostrar que la potencia humana no estriba en la fortaleza de cuerpo sino en la del espíritu. Y así, mientras los hombres de occidente no piensan más que en agrandar y desarrollar sus cuerpos, ellos no piensan más que en fortalecer sus almas.

Por eso los vemos lanzarse en son de conquista en ese mar humano, casi sin orillas, que se llamó Celeste Imperio, y que en la actualidad es una especie de «celeste burundanga».

Es de sentir que tan maravilloso Imperio, como el imperio chino, haya caído en tan humillante situación, pero, una vez caído, y no habiendo para él otro remedio, más le vale el orden y la paz bajo el dominio extranjero que no tornar a la horda y la barbarie.

¿MISS ESPAÑA?...

Los **cavernícolas** recalcitrantes tendremos, al fin, que reconocer que bajo el régimen socialista han vuelto los españoles a disfrutar del mejor de los mundos posibles.

Ya allí parece que se han acabado los grandes problemas y las grandes preocupaciones, y los asaltos, y los incendios, y las huelgas y los motines.

En los periódicos «ilustrados» españoles no se ven más que los retratos de **Miss Galicia, Miss Andalucía, Miss Aragón, Miss Extremadura**, etc., etc. Y tan grande es el **embullo**, que no hay provincia, ni concejo, ni parroquia, ni familia que no presente a la admiración del mundo su **Miss** correspondiente.

Y, en las fotografías que aparecen en los periódicos **se ve a** cada **Miss** rodeada **de young men** muy atildados y en pelo, radiantes de orgullo y de alegría.

¡Dios mío, sí tendré, al fin, que renunciar a volver a la tierrina por temor de encontrarme extranjero en mi Patria!...

M. ALVAREZ MARRON

HURTO DE DOS MALETAS

José Jesús Soroa, chofer del auto particular 9841, propiedad del doctor Oscar Soto y Calderón de la Barca, vecino de Muralla 117, altos, denunció a la policía que al llegar con el auto al pueblo de Caimito de Guayabal, notó la falta de dos maletas cuyo contenido aprecia en la suma de 90 pesos, sospechando que le fueran sustraídas cuando transitaba por la calle G, tramo comprendido de Zapata a la calle 27, sin que tuviera sospechas en persona alguna.

M.E.C.D. 2016

JUVENTUD ASTURIANA PRESUNTO CAMPEON REGIONAL DE 1933

RESULTO UN EXITO LA INAUGURACION DEL CAMPEONATO DE LA LIGA SOCIAL EN CIENFUEGOS

COMENTARIOS DEPORTIVOS

Por Lank Leonard

LOS NOMBRES DE LOS CABALLOS DE CARRERAS

Como s que en la tarde del 6 de mayo, día en que se corre el clásico Derby de Kentucky, habrá más de una primorosa muchacha en el turf de Churchil Downs que ha de apostar su dinero a cierto caballo, enamorada solamente de «su lindo nombre, he pensado que no estaría mal contarles, antes de que esto suceda, cómo y por qué razón fueron bautizados algunos de los más famosos «pure sang» que han corrido en las pistas de los Estados Unidos.

Ponerle nombre apropiado a un caballo de carrera no es cosa tan fácil como parece. Muchas veces sucede que cuando un dueño cree haber encontrado, tras de mucho buscarlos, el nombre que le viene de perilla a su jaco, viene a descubrir que no puede usarlo por la sencilla razón de que ya lo lleva otro preeminente cuadrúpedo. Y, he aquí al dueño, engolfado otra vez en los campos mitológicos e históricos tratando de desenterrar un equino famoso que no se llamará ni Pegaso ni Bucéfalo ni Rocinante.

La mayor parte de los nombres de caballos célebres se han encontrado casi siempre sin buscarlos, por accidente. Cualquiera se figuraría que el dueño de ese par de corredores tan notables en la historia del turf norteamericano, Lexington y Boston, hubiera sido un vecino de Nueva Inglaterra cuyos abuelos se batieron con gloria en esas dos jornadas de la revolución; pero no fué así: Boston recibió su nombre por un juego de cartas que hacía furor en aquel entonces y Lexington, hijo de Boston, y el más famoso reproductor que jamás haya habido en este país, tomó el suyo del de la pequeña aldea cerca de la cual se construyó el primer hipódromo en Kentucky.

A Samuel D. Riddle le gustaban los nombres marciales, de aquí que el mejor de los modernos caballos de carrera yanquis se llamara «Man o War» (buque de guerra) y que toda la progenie de ese gran veterano llevara nombres como «Bandera Americana«, «El Cruzado», «Gran Parada» y otros por el estilo.

«By Hisself (por su cuenta) fué una excepción de la regla de Riddle y debió su curioso nombre a un accidente. Cierto amigo que fué a ver un grupo de añojos a su hacienda se interesó mucho por un hermoso potro que pastaba sólo en un extremo del corral. El caballero preguntó entonces a un mozo de cuadra que por ahí acertó a pasar: «¿Cómo se llama aquel potro del rincón?» y el mozo, después de mirarlo respondió estúpidamente: «Yo no sé, patrón; ese potro anda siempre **por su cuenta**.»

Otro gran sportman, Mr. Macobber, también era aficionado a los nombres guerreros, muy guerreros: corrió a «Nube de Guerra», «Maravilla de Guerra», «Bandera de Guerra» y «Máquina de Guerra».

La dueña del gran «Black Gold» (oro negro) bautizó a su caballo en agradecimiento del petróleo, oro negro que había hecho millonario a su marido. Black Gold fué el ganador del Derby de Kentucky en 1924.

Bud Fischer, el caricaturista creador de «Mutt y Jeff» debió de querer entrañablemente a sus caballos, pues a uno le puso su propio nombre y a otro el de su madre Nellie Morse. Este último fué el más afortunado de todos los suyos y ganó el premio de $54.000 en Preackness el año de 1924.

Hay otros dueños de caballos que han usado para sus brutos nombres caprichosos cuya razón de adoptarlos no se me alcanza. Edward B. McLeen tenía uno que se llamaba «El Príncipe de Gales» y otro «El Alcalde Walker».

E. B Cassat. parecía despreciar sus rocines, pues de otro modo no los hubiera llamado «Cachibaches», «Mugre» y «Basurero».

Otro dueño, que después de leer una novela rusa fué a ver a su potro. lo encontró tan de mal aspecto que resolvió llamarlo «Morvich«, acordándose del personaje repulsivo de la novela. John E. Madden, el famoso criador de caballos de sangre puso al revés las letras de su apellido para cristianar al mejor de los suyos «Neddam».

Son estos, unos pocos, poquísimos de los nombres curiosos que recuerdo y puedo asegurar a ustedes que entre los que se me quedan en el tintero encontraría, si tuviera la paciencia de buscarlos, miles de nombres de caballos con cuyas historias podrían escribir cientos de crónicas como ésta... también si tuvieran la paciencia de hacerlo.

El escolar Rowe, nuevo lanzador de los Tigres, se parece mucho a Lefty Grove. Tiene 5 pies, 2 pulgadas de estatura y pesa 182 libras. Depende grandemente de su velocidad para engañar a os contrarios.

El five del "Colegio La Salle" celebrará una serie de 3 goals en los floors de Stgo. de Cuba

Invitados especialmente para competir, los campeones intercolegiales se deciden a volver a practicar para efectuar la serie. Parten de la Habana el día 18 del presente mes

«RECORD-MAN» CUERVO ESTARA EN EL GRUPO

El primer team de basket del Colegio La Salle tomó formidable impulso durante el invierno y **viajó** de tal manera que sus rivales no pudieron darle alcance en la season. Ya llevamos dos meses de descanso en basket ball oficial, pero, parece que el conjunto de Canosa sigue viajando todavía.

Al menos, ayer mismo acaban de anunciar una tournée de tres días por Santiago de Cuba, en la que correspondiendo a una gentil invitación de La Salle de esa ciudad, se proponen ofrecer unas interesantes exhibiciones a los fanáticos de esa ciudad

El team sallista, al frente de los cuales aparecerá la nueva luminaria cubana del atletismo: el signori Armando Cuervo, de los Cuervos del Vedado, iniciará en estos días sus prácticas, a fin de presentarse en Santiago en buenas condiciones. Los muchachos habían abandonado totalmente la práctica del basket como resultado a la presencia del verano, pero tratando de complacer a los santiagueros, que desean verlos en acción, han decidido volver al floor. donde resultan siempre muy peligrosos contrarios.

El team saldrá de la Habana el día 18 y debutará en Santiago de Cuba el día 20, jugando esa noche, el día 21 y el 22. El primer match será frente a un equipo de aceptables condiciones, después se enfrentarán con los campeones seniors de Santiago de Cuba y por útimo les harán una selección.

El team que es campeón intercolegial de Cuba estará integrado por Armando Cuervo, Carlos Duquesne (el breast stroker), Héctor Muñoz, Alfredo Crucet, Oscar de la Torre y Gaspar Varona, todos promesas indiscutibles del floor. Raúl Canosa irá al frente del **bunch**, al que se unirán también algunos colegiales.

EL DEPORTIVO CENTRO GALLEGO ESTABLECIO LA MARCA MAS ALTA DEL CAMPEONATO EN EL PARTIDO DEL DOMINGO, 7 POR 1

COMIENZA HOY LA SEGUNDA CATEGORIA EN EL HAND BALL

Se trata del campeonato por eliminación que ha organizado el Yacht Club

Continúa celebrándose con gran entusiasmo el Campeonato Intersocios de Hand-ball singles de cuatro paredes, en el Habana Yacht Club. En la primera categoría, J. Salazar ha marcado el paso, ganándole a Escobar, Fowler y Zayas en straight sets, mientras que G. Suero, otro candidato fuerte, también se encuentra invicto con tres victorias sobre el mismo «Uzcudún», J. L. Pedro y L. Clark. «Cabecita» y L. Clark están empatados en segundo lugar con un juego perdido cada uno y R. Fowler y N. Zayas en tercero con dos juegos perdidos y uno ganado. Escobar guarda el sótano con seis derrotas, pues se retiró del Campeonato después de haber perdido sus juegos contra Suero y Salazar.

Hoy martes, a las 5:30, comenzará la segunda categoría, que será por eliminación. Doce jugadores tomarán parte y se espera que sea un campeonato reñido por lo parejas que están las condiciones de ocho de los doce jugadores. Pedroso Arellano, Rodríguez y Armas resultaron «bye», tocándole el primer turno de hoy a P. Duquesne vs. «Chano» San Pedro, después, L. del Portillo vs. L. Jiménez, R. de la Sierra (hermano del ex campeón del V.T.C.) vs. Ignacio Morales y finalmente «Pito» Valdespino vs. A. Bustamante. Aunque sería difícil predecir el resultado de estos juegos, si «Chano» y Valdespino se presentan a jugar, deben ganar los suyos, mientras que «Portillito» e Ignacio acabarán con «Magoon» y de la Sierra.

El Campeonato de la tercera categoría comenzará después de terminado el de segunda y también se inscribieron doce jugadores: C. Argüelles, G. Montalvo, E. Almagro, C. Roca, A. J. Pessino, «Tin Roca, L. Goicoechea, C. Morales, «Titi» Miyares, «Nervioso» Miyares, L. A. Morales y C. R. Rodríguez. El doctor Argüelles ha estado practicando últimamente y junto con «Tin» Roca le darán que hacer al resto del «entry».

ESTADO EN QUE SE ENCUENTRA EL CAMPEONATO DE PRIMERA CATEGORIA

	J.	G.	P.	Ave.
J. Salazar..	3	3	0	1000
G. Suero	3	3	0	1000
J. L. Pedro..	3	2	1	666
L. Clark	3	2	1	666
R. Fowler	3	1	2	333
N. Zayas	3	1	2	333
M. Escobar..	6	0	6	000

VENCIO EL CUBA A LOS CIENFUEGUEROS CON LA ANOTACION DE 3 POR 2

CIENFUEGOS, abril 30 (por radio grama).— Ante un numeroso público quedó inaugurado en el día de hoy el Campeonato Primaveral de la Liga Social de Base Ball en los terrenos de Aida Park, lanzando la primera bola, en representación del alcalde municipal el doctor Leonardo Delfín.

El primer juego resultó un luelo de pitchers muy interesante entre los pitchers Soriano, del club local Venus y Vélez, del club Cuba de la Habana. A continuación va el resultado del juego:

		C.	H.	E.
Venus	000000002—	2	5	2
Cuba	00200010x—	3	5	1

Baterías: Soriano y Padilla; Vélez y Rodríguez.

Después se celebró un match de exhibición que tuvo el siguiente resultado:

		C.	H.	E.
Cuba	000010000—	1	2	2
Venus	30000201x—	6	12	6

Baterías: Magranet, Bersagui y Delgado; Ruiz, Varona, Padilla y Ocaña.

El campeonato promete mantenerse con un éxito constante.

Obdulio, Corresponsal.

Juventud Asturiana venció al Olimpia por el score de 3 por 1, sacando ahora una ventaja de 7 puntos sobre su rival más cercano, lo que la afianza más para conquistar el Camp.

EL P. FERNANDEZ VENCIO AL DEPORTIVO P. GRANDES: 2x0

Los astures siguen triunfando y por ende acercándose más y más hacia la conquista del campeonato, del que ya difícilmente serán despojados. El domingo tenían un partido difícil con los «leopardos» del Olimpia, que por sus actuaciones anteriores ante otros equipos, lucían como los más temibles adversarios para cortarles a los «toros» su racha de triunfos. Pero los olimpistas perdieron la cabeza cuando fueron batidos con el primer tanto, dedicándose a practicar un juego equivocado, como es sin duda alguna ese juego «rough» que ellos emplearon. Si en vez del juego violento se hubiesen dedicado a un juego como el que desarrollaron contra el Iberia, otro hubiese sido el resultado. Rodríguez, el centro medio olimpista, fué el héroe de otras jornadas gloriosas del olimpismo, pero el domingo, con su juego, fué el peor de todos. Y los aplausos que en otras ocasiones arrancó al público neutral, a ese público que aplaude el buen futbol, se trocaron en reproches, en su última actuación... ¡Es lástima que los olimpistas se hubiesen equivocado en la táctica a seguir en su juego con los astures! Porque es lo que venían comentando algunos fanáticos a su regreso del estadio: «el campeonato terminó con los resultados de los partidos hoy...» Sí, señores: terminó el campeonato. Porque ya los asturianos tienen ¡siete puntos de ventaja! Y esos son muchos puntos a las alturas en que se halla el campeonato.

Desde luego, que Juventud Asturiana no tiene la culpa de que los demás se equivoquen y empleen un juego que a ellos les beneficia. Sus equipiers parecen salir al campo con una consigna: jugar futbol para ganar partidos. Y ellos siguen jugando, sin ocuparse de lo que hacen los demás... Y a la postre se ven triunfantes, como ese triunfo del domingo con los olimpistas, de tres por uno. El partido fué malo, malísimo, lo mismo que los otros dos jugados anteriormente.

El primer partido, el de la B, fué ganado ampliamente por los pefernandistas, los muchachos que preside el amigo Ciriaco Astorqui, porque nosotros no podemos «anularles», como lo hizo el árbitro, aquellos dos tantos conseguidos por Nazábal y Yarrito. Si no hubiese sido por la «poca vista» del árbitro, hoy podríamos decir que el Deportivo P. Fernández le ganó al Deportivo Puentes Grandes, cuatro por cero; pero como el hombre del silbato dispuso otra cosa y sus decisiones son inapelables, tenemos que decir que sólo ganaron 2 por 0... que es ganar lo mismo. El partido fué malo, permitiéndose practicar juego, reprochable por lo duro. Los pefernandistas dominaron durante todo el match, siendo los amos en el terreno. Con el triunfo del domingo se ponen nuevamente en primer lugar, desplazando de ese puesto al Cultural, su máximo rival. Fueron los anotadores Chule II y Roibal. Este último, en un saque de esquina, hizo que el «goalkeeper» interviniese blocando la pelota y metiéndose en el goal con ella, y terminando por írsele de las manos.

Los equipos formaron de este modo:

P. Fernández: Manolín, Chano, Campa, Trigueño, Castillo, Roibal, Fernández, Yarrito, Nazábal, Chule II y Florencio.

Puentes Grandes: Enrique, Quiriello, Guillermo, Revuelta, Campillo, Cardona, Barquín, Ledo, Ballester, Melchor y Jaime.

Arbitró Norberto Fernández.

Al mejor escritor...—O lo que es lo mismo: al mejor portero le meten ¡siete goals! Y a Carlos Quer, que estaba considerado como el mejor portero de la hora presente, le metieron el domingo los campeones nacionales la goleada de siete «pepinos» que diría un cronista argentino. Esta es ahora la mayor marca del campeonato... Y Carlos Quer, el portero que más pelotas vió pasar por entre los postes.

El partido jugado por galaicos y fortunistas fué de lo más malo. Si no llega ser por esa satisfacción de ver marcar tantos y más tantos, hubiésemos pasado una hora y media de lo más aburridos. En los primeros veinte minutos los campeones nacionales hicieron un buen juego, siendo Vondrack el máximo animador de la línea de ataque. Los fortunistas se esforzaron por aguantar y contrarrestar el ataque galaico, pero llegaron a cansarse sus defensas, permitiendo que los adversarios llegasen con facilidad a los dominios de Quer y dejando que disparasen a placer. El centro medio fué otra brecha por donde se colaban los galaicos y, una vez que pasaban de la línea de medios, ya podían tirar a discreción, sin que nadie los importunase... De ahí esa enorr goleada conseguida por el equipo campeón. El primer tanto fué «fabricado» por Vondrack a los veinticuatro minutos. Se hizo de la pelota y dribló a Díaz y shutó a goal, pegando la pelota en el poste y colándose en la red. Y a los veintiocho minutos hay un tiro nuevamente a la puerta fortunista, que pega en los pies del keeper y de rebote es recogida por Héctor que tira a goal y anota el segundo goal galaico... Y termina el primer tiempo dos por cero. Mas, el tiroteo no termina ahí. Así, pues, vemos que a los diecinueve minutos de la segunda parte, Antoñico se hace de la pelota, pasa a Héctor y éste a Ñico, quien tira a boca jarro y anota el tercero. Va la pelota al centro del terreno, hace el saque el Fortuna y pierde la pelota, que pasa de nuevo a Antoñico y repite la misma jugada de antes, pasando a Héctor, quien transfiere a Viruta y éste anota... Y Ñico vuelve a recibir otro pase y llega hasta ponerse a tiro con Quer, quien para con dificultad el envío que le hace el winger y pierde la pelota, rematando el mismo Ñico a goal... Pero la cosa se había puesto como para no respirar y a los veintiocho minutos Vondrack se ve ante la puerta de Quer, ante esa puerta que no hay más que tirar hacia ella y él lo hace así y consigue otro nuevo tanto, que hace que en menos de diez minutos se anoten ¡¡cuatro goals!!

¡El de la honrilla!—Chicho, el máximo artillero fortunista, no parece querer perder el record de goals anotados, por lo que se aprovechó en descuido de los galaicos para anotar el que resultó el goal de la honrilla para el Fortuna. ¡Siempre es un consuelo!... Pero faltando un minuto para terminar el match, Viruta anotó el séptimo goal para el Centro Gallego. ¡¡Y luego dirán que no hay goleadores!! ¡¡Siete por uno!!

Con esa goleada es posible que renazca el entusiasmo en las filas galaicas, animándose para las futuras luchas y poder todavía mejorar su situación en el campeonato. Los equipos habían formado de esta manera:

Centro Gallego: García, Simón, Chorens, Roselló, Cholas, Agustín, Antoñico, Héctor, Vondrack, Viruta y Ñico.

Fortuna: Quer, Díaz, Trabanco, Galcerán, Strauss, Nin, Tomás, Hutt, Chicho Conill y Soto.

Arbitró Conrado González.

¡Miren qué Neno ese! —Estamos ya en el partido de «toros» y «leopardos», un partido que promete a juzgar por los primeros destellos; pero que la errónea manera de jugar de los olimpistas, dió al traste con todas nuestras esperanzas... Estamos viendo el desarrollo del match y la primera emoción nos la da Neno. Es a los pocos minutos. El se halla entre los dos defensas, esperando el pase que le han de enviar sus compañeros. Este surge a los pocos minutos de iniciado el match. Neno se hace de la pelota y deja atrás a los dos back astures, poniéndose solo ante el arco adversario. Tira a goal en el momento que Pepín se lanza a sus pies un tanto retrasado, y la pelota va a estrellarse en uno de los postes. En el rebote, Neno trata de alcanzarla de nuevo y darle un toque hacia adentro, pero—¡suerte perra!—la pelota se le enreda en los pies hasta que un adversario se la lleva y despeja todo peligro. ¡Largos segundos esos en que los «hinchas» apenas si respiraron, para terminar luego con una larga exclamación de sorpresa, al ver que Neno no había cobrado aquel goal!

Todo parecía que iba a marchar bien, que íbamos a presenciar un buen match. Pero... (siempre hay un pero en todas las cosas, y esta vez lo fué en figura de balón, que se vió pasar por el arco guardado por Roselló). Borrazás recibió un pase de los medios y él, a su vez, le pasó a Gisleno. Este dribla a un adversario y sirve un centro que pasa al otro extremo. Enrique se hace de la pelota y le pasa a Bolero. Este tira a goal colocado y la pelota pasa la línea que señala el tanto, en donde recibe un punterazo de Benegas, que la manda a lo más profundo de la red. Pero el tanto tenemos que señalárselo a Bolero. Cinco minutos después hay un foul de Rodríguez a Bolero. El árbitro castiga y recrimina al olimpista, al mismo tiempo que otro jugador se fué de «mandao» y el árbitro lo mandó a hacer «gárgaras»... Con la falta de Isleñito—que fué el expulsado—el ataque olimpista se quedó un tanto cojo... No obstante hicieron esfuerzos por conseguir el empate, lo que no pudieron lograr. Rodríguez se obstinó en atender más al hombre que a la pelota y ello fué en perjuicio del equipo, ya que le faltaba su principal empuje.

TERMINO LA JUSTA DE DOMINO DE LOS FARMACEUTICOS

Resultó la competencia altamente interesante por los buenos partidos

En la noche del pasado viernes finalizó el torneo de dominó que entre los equipos del Círculo Médico de Cuba y la Asociación Farmacéutica Nacional, se venía efectuando en opción a la copa donada por el señor Claudio Conde.

Después de una lucha reñida en la que los farmacéuticos habían demostrado ligera superioridad sobre los discípulos de Galeno, llegaron al último round del torneo con una ventaja de dos puntos, necesitando tan solo ganar tres matches de los siete a efectuar para asegurar la posesión de la copa; pero madame la Suerte quiso que esa noche se realizaran las cosas de distinta manera a como había sucedido en las seis noches anteriores, y los médicos ganaron seis de los siete partidos efectuados. De esta manera conquistaron el trofeo, cuando sus esperanzas eran muy pocas.

Durante todo el torneo reinó un entusiasmo y camaradería muy grandes, que han contribuido a estrechar las relaciones que existían entre ambas profesiones afines.

Del equipo de los médicos merecen mención de honor los doctores Carmelo Bueno y Enrique Llanio, por haber quedado invictos y haber ganado el mayor número de partidos de que constaban los matches, por los farmacéuticos debe igualmente citarse con mención honorífica a los doctores Antonio Arjona y Miguel Uriarte, que ganaron cinco de los siete matches efectuados por dicha pareja.

El doctor Enrique Arista, en representación del presidente de la Asociación Farmacéutica, hizo entrega al doctor Panchito María Fernández, presidente del Círculo Médico de Cuba, de la copa que para el ganador del torneo donó el señor Claudio Conde.

A continuación publicamos el score completo del torneo:

EQUIPO DE MEDICINA

Matches

	G.	P.
C. Bueno y E. Llanio	7	0
M. A. Branly y P. Boade ..	4	3
A. R. Martínez y F. Cartaya.	4	3
P. Camaraza y C. Taquechel	4	3
J. Paz y G. Ruiz	3	4
F. M. Fdez. y A. Capé	3	4
Totales	26	23

Partidos de 200 tantos

	G.	P.
C Bueno y E. Llanio..	17	4
M. A. Branly y P. Beade ..	12	9
A R Martinon y F Cartaya.	11	10
P Camaraza y C. Taquechel	11	10
J. Paz y G. Ruiz	10	11
F. M. Fdez. y A. Capé	8	13
Totales	75	72

EQUIPO DE FARMACIA

Matches

	G.	P.
A. Arjona y M. Uriarte	5	2
U. Codina y E. Arista	4	3
E. G. Toledo y M. R. Solsona	4	3
A. L. Reyes y F de la Carrera	2	4
T. Padrón y J. Badía	3	4
L R. Baz y M. Pérez	3	4
C. de Vera y J. P. Bayón ..	1	6
Totales	23	26

Partidos de 200 tantos

	G.	P.
A. Arjona y M. Uriarte	13	8
U. Codina y E. Arista	13	8
E. G. Toledo y M. R Solsona	10	11
A. L. Reyes y F. de la Carrera	11	10
T Padrón y J. Badía	10	11
L. R. Baz y M. Pérez	9	12
C. de Vera y J. P. Bayón ..	6	15
Totales	72	75

Antes de terminar la primera parte los astures tuvieron otra buena oportunidad de marcar, cosa que hubiesen logrado de tener en el centro de ataque a otro que no fuese Borrazás. Gisleno le puso una pelota a los pies, como para romper la red; pero tuvo que esperar a que la pelota estuviese paradita para poder tirar a goal y, cuando lo hizo, Roselló ya se había colocado muy bien y detuvo el tiro.

Cuidado con Benegas.—A los cinco minutos de la hegunda parte, los astures consiguen el segundo tanto. Enrique manda uno de los pocos centros que sirvió y la pelota pasa por delante del arco a la altura de la cabez de Benegas, que muy veloz ya estaba esperando el centro para meterle la testa y enviar la pelota a las mallas. Pero no todo había de ser alegría para los parciales de los «toros». Así, pues, a los veinte minutos de la segunda parte, Neno, trabajador y codicioso, prepara muy bien una pelota, driblando a varios adversarios, y termina por pasarle a Andrés, que manda un fuerte tiro y consigue poner el score 2 por 1. Y como los olimpistas seguían amenazando el goal astur, ya había quien veía aparecer el goal del empate. Hubo sus apuros, pero fueron salvados, y, cuando faltaban cuatro minutos para terminar, Evelio concedió corner, que fué centrado por Enrique. Roselló despejó ligeramente de puños y Bolero, de cabeza, devolvió el despeje directo a la red, valiendo por el tercer goal astur. Terminó el match 3 por 1.

Los equipos se habían presentado así:

Juventud: Pepín, Ignacio, Mariano, Avelino, Sergio, Berges, Enrique, Bolero, Borrazás, Benegas y Gisleno.

Olimpia: Roselló, Pirulí, Evelio, Vicente, Rodríguez, Ochoa, Kramer, Pipa, Neno, Andrés e Isleñito.

Arbitró Ferré Elías.

En el Campo Polar se efectuaron los partidos de Segunda Categoría ante bastante público. Los resultados fueron los siguientes:

Español, 1; Athletic, 0.
Nacional, 1; Labra, 0.

Olímpico.

Cuando prepare su viaje al extranjero, usted debe pensar en la manera más segura y conveniente de llevar sus fondos. Una carta de Crédito del Bank of Nova Scotia resuelve su problema.

THE BANK OF NOVA SCOTIA

O'Reilly y Cuba, Oficios 28, Ave. de Italia 63, Padre Varela 650.

Camagüey, Cienfuegos, Manzanillo y Santiago de Cuba.

RESULTADO DE LAS CARRERAS DEL DOMINGO

12 Day ABRIL 30 1933 Tiempo CLARO Track FAST

685 CLUB HIPICO de CUBA, Oriental Park — PRIMERA CARRERA 4 & 1-2 Furlongs — 2YO — Premio $150 Purse

(655) Fannie Lou	125	3	3	1^hd	1^1¼	1^nk	G Moore	0 60
655 Upjulep	113	4	2	3½	3^1	2^3	A Perdomo	1 60
655^4 Trimalta	114b	6	6	2½	2^hd	3^1¼	O Pernia	6 60
655^3 La Codorniz	116	5	5	4^4	4^3	4^2	F Fernandez	7 60
655 Hour Color	116b	2	1	5^5	5^8	5^10	S Lipiec	34 40
528 Aevos Girl	113	1	4	6	6	6	S Trenchard	104 00

P 2:30 Off 2:31 Time 25 48 1-5 54 3-5

Valor $115 Dueno—F A Morelli br f 2 Harpenden—Sweepstress Arrancada BUENA Gano BAJO LATIGO Segundo FACIL Fannie Lou se desprendio de Trimalta al entrar en la recta y tuvo energias para superar a Upjulep Este perdio mucho terreno en la curva final y ganaba terreno al ganador en cada salto Trimalta se canso (P R $800)
Fannie Lou 3 20 2 40 2 20 Upjulep 2 80 2 40 Trimalta 2 40

686 CLUB HIPICO de CUBA, Oriental Park — SEGUNDA CARRERA 6 Furlongs — 4YO&Up — Premio $150 Reclamable

666^3 Vivian Wright	106b	4	5	5^1	1^hd	1^2	1^4	J de la Fe	5 60
667 Play Choice	112	2	9	7^nk	7^3	3^1	2^3	S Trenchard	4 80
650^4 Netie Pebbles	109	3	3	1^hd	2^nk	2^hd	3^nk	O Pernia	1 80
673 Doc Conner	114b	7	1	6^2	6^1	6½	4^1	G Moore	38 20
666^4 Black Vim	*102	1	4	3½	4^nk	5^1	5½	C Martinez	1 80
† 665 Pernoel	*104	6	6	4^1	5^1	7^1½	6^2	F Fernandez	†30 40
657 Hasty Girl	109	5	2	2^1	3½	4^hd	7^3	T Sanchez	7 20
† 679 RseTournamnt	*100	8	7	8^4	8^3	8^3	8^2	S Beecroft	†30 40
658 Pere Noel	114b	9	8	9	9	9	9	F Maier	18 60

P 2:54 Off 2:58 Time 24 1-5 48 2-5 1:13 2-5

Valor $115 Dueno - G Castro br m 6 High Cost—Miss Sweep Arrancada BUENA Gano FACIL Segundo IGUAL Vivian Wright se colo por dentro en la ultima curva y se alejo facilmente Play Choice sometio a Netie Pebbles, pero no pudo con el rush del ganador Black, estorbado en la ultima curva, fue llevado por fuera y no pudo adelantar en la recta $400
Vivian Wright 13 20 7 60 3 20 Play Choice 4 80 3 20 Netie 2 40

687 CLUB HIPICO de CUBA, Oriental Park — TERCERA CARRERA 6 Furlongs — 4YO&Up — Premio $150 Reclamable

668 Timekeeper	114b	1	6	8½	5^1	1½	1^1	A Perdomo	2 80
657^2 Ada Epinard	109	9	1	1^1	1^nk	2½	2^nk	M Garcia	8 20
665^3 PatrickCall'han	114b	6	2	2^1	2^1½	3^1	3½	S Trenchard	1 20
665 Grey Gull	110	7	7	7^1	7^nk	7^1½	4^1½	G Moore	6 00
671^3 Abduction	112	4	9	4^hd	3^hd	5^hd	5½	B Jenkins	19 20
† 671^2 Billycoo	*107b	5	4	3^hd	4½	4^nk	6^2	J de la Fe	†11 60
665 McTinkle	*107b	3	5	9^1	8^1½	8^2	7^2	F Fernandez	24 49
666 Stefan's Lass	110b	8	3	5^nk	6^1	6^1	8^2	E Teran	5 00
† 681 Dais	107	10	8	6^1	9^2	9^2	9^1¼	A Martinez	†11 60
† 625 Blue Mamie	108b	2	10	10	10	10	10	A Fernandez	†11 60

P 3:25 Off 3:26 Time 23 3-5 48 4-5 1:13 4-5

Valor $115 Dueno - Alamac Stable ch g 8 High Time—Toucan Arrancada BUENA Gano APURADO Segundo BAJO LATIGO Timekeeper se pego al rail al abrirse los leaders y se alejo Ada Epinard llevo hacia fuera a Patrick Callahan Este termino casi pegado a la cerca exterior $400
Timekeeper 7 60 4 80 3 20 Ada Epinard 9 20 3 20 Patrick 2 40

688 CLUB HIPICO de CUBA, Oriental Park — CUARTA CARRERA 1 and 1-16 Miles — 4YO&Up — Premio $150 Reclamable

501 Clear Sky	112b	4	4	6^5	6^8	4^1	3^2	1^1½	A Gaither	6 40
671^4 Surely	111b	6	6	2^1	2^3	1^2	1^2	2^3	O Pernia	1 80
669 Sam Slick	113b	3	2	3^3	3^2	2^1	2^1	3^4	F Maier	9 40
678 Heighe Bob	111b	5	5	1^1	1^nk	3^1	4^1	4^2	S Beecroft	38 20
683 True Play	*106	1	1	4^hd	4^nk	5^1½	5^4	5^3	C Martinez	68 80
676 Rough Rider	116b	7	8	7	7	7	6^3	6^5	S Lipiec	3 00
683 Red Likker	112b	2	3	5^2	5^1	6^2	7	7	G Moore	77 60
679‡ Campomanes	112	8	7	lanzo al jockey					A Perdomo	1 60

P 3:51 Off 3:53 Time 24 4-5 49 2-5 1:15 4-5 1:42 3-5 1:48 4-5

Valor $115 Dueno - G Riesgo b g 9 Sir Barton—Herd Girl Arrancada BUENA Gano FACIL Segundo IGUAL Clear Sky adelanto vigorosamente en la recta y se alejaba Surely se debilito Campomanes se fue contra la cerca exterior en la primera curva y lanzo a su jockey ($400)
Clear Sky 14 80 4 40 3 60 Surely 3 20 3 20 Sam Slick 4 40

DAILY DOUBLE—TIMEKEEPER and CLEAR SKY $37 60

689 CLUB HIPICO de CUBA, Oriental Park — QUINTA CARRERA 6 Furlongs — 4YO&Up — Premio $200 Reclamable

(643) Panax	116b	3	6	6	4^hd	3^2	1^2	E Teran	0 60
676^4 Little Turtle	114b	4	4	1^1	1^4	1^3	2^1½	O Pernia	1 80
667^3 WandringGold	*112	5	2	5^nk	6	4^1½	3^1	C Martinez	20 20
(666) Film	116b	2	5	3^1½	2^1½	2½	4^1	S Lipiec	7 00
659^3 Dick Weidel	114	1	1	4^1½	5^1	5^3	5^8	T Sanchez	6 20
681 Joust	109½	6	3	2^1½	3^1	6	6	G Moore	27 80

P 4:18 Off 4:19 Time 23 47 1-5 1:13

Valor $150 Dueno—Campanario Stable br g 4 Axenstein - Panoply Arrancada BUENA Gano FACIL Segundo IGUAL Panax se pego al rail en la ultima curva, adelanto con vigor al tomar la recta y gano alejandose Little Turtle ahorro terreno y no tiene excusas Wandering Gold supero a Film Este se abrio ligeramente al entrar en la recta y se canso en el ultimo dieciseis (Precio de Reclamo Ganador $600)
Panax 3 20 2 40 2 20 Little Turtle 2 40 2 20 Wandering Gold 2 80

690 CLUB HIPICO de CUBA, Oriental Park — SEXTA CARRERA 1 and 1-16 Miles — 4YO&Up — Premio $150 Reclamable

661 Spanish Lay	112	2	2	5^hd	2^1	1^1	1^2	1^2	O Pernia	8 20
676 Jaz King	*106	3	4	7	4^1	3½	2^1	2^2	F Fernandez	1 20
683 FauquirsPride	*101	6	6	6½	5^1	5^3	5^4	3^2	S Beecroft	5 20
672^3 Real Silk	106	5	5	1^1	1^nk	2^1	3^1	4^hd	M Garcia	5 60
669 Matn'sMinistr	*107b	4	3	2½	3^1	4^1	4^hd	5^5	J de la Fe	30 40
679 Lightfoot Don	112	7	7	4^hd	6^1	6^1½	6^2	6^1½	T Sanchez	13 40
683 Curt	111	1	1	3^1	7	7	7	7	G Moore	2 20

P 4:46 Off 4:48 Time 24 4-5 49 2-5 1:15 1:43 2 5 1:50

Valor $115 Dueno - J Rosello b g 10 Spanish Prince II—Recline Arrancada BUENA Gano FACIL Segundo IGUAL Spanish Lay adelanto con vigor en la curva lejana y gano con energias en reserva Jaz King por fuera de los leaders, finalizo con velocidad, pero sin chance de alcanzar al ganador Fauquier's Pride fue el mejor del resto Real Silk se canso mucho en la recta (Precio de Reclamo, Ganador $400)
Spanish Lay 18 40 4 40 2 80 Jaz King 3 20 2 40 Pride 2 40

691 CLUB HIPICO de CUBA, Oriental Park — SEPTIMA CARRERA Club Hipico de Cuba Course 1 Mile & 64 feet — Premio $150

(680) Pendulum	121b	5	5	6^2	6^1	3½	2^1½	1^1	S Trenchard	4 80
(670) Chance It	114	1	3	2^1	1^3	1^5	1½	2^5	G Moore	1 40
678^3 Wild Money	*102	7	2	3^1	3^1	2½	3½	3^1½	C Martinez	20 40
680 Onanon	105	8	4	1^1	2^1½	4^1	4^1½	4^2	B Jenkins	33 20
670^2 Singleam	*103b	2	1	5^2	5^4	5^2	5^1	5^1	F Fernandez	3 00
636 Royal Express	116b	3	7	7^10	7^10	7^8	7^5	6½	E Teran	10 60
680^4 CharmngEmma	114	6	6	4^1½	4^1	6^1½	6^2	7^5	O Pernia	6 40
682 Sauf	109b	4	8	8	8	8	8	8	T Sanchez	14 20

P 5:15 Off 5:19 Time 24 1-5 48 1-5 1:13 1-5 1:39 3-5 1:41 3-5

Valor $115 Dueno - L G Bedwell br g 3 Flight of Time—Indiscreet Arrancada BUENA Gano APURADO Segundo FACIL Pendulum adelanto con vigor por dentro en la ultima curva, fue llevado por fuera de Chance It y se alejaba Chance It ahorro terreno y se debilito en la ultimas cincuenta yardas Wild Money se canso despues de moverse con vigor en la ultima curva Sauf sorprendido por la arrancada (P R $500)
Pendulum 11 60 4 80 3 60 Chance It 3 60 2 80 Wild Money 4 80

692 CLUB HIPICO de CUBA, Oriental Park — OCTAVA CARRERA 1 and 1-16 Miles — 4YO&Up — Premio $150 Reclamable

(677) Putter	110	5	4	2^1	2^1½	2^1½	2^2	1^1	O Pernia	0 60
(668) Smiling Moon	109½	4	3	1^1½	1^1	1^1	1^nk	2^1	G Moore	2 80
676 Gabrielle	109b	1	2	5^1	6^1	7	4½	3^nk	T Sanchez	29 20
673^3 MyLastHoney	*105b	6	5	3^1	3^hd	3^1	3½	4^1	C Martinez	2 80
684 Czarist	*101	2	1	4^hd	4^nk	5^1	5^hd	5½	S Beecroft	74 60
673 Infi-Shot	108	7	7	6^1	7	6^1	6^2	6^1	J de la Fe	61 20
673^4 Workless	*104	3	6	7	5^1	4^1	7	7	F Fernandez	9 20

P 5:45 Off 5:47 Time 24 1-5 48 2-5 1:13 2-5 1:40 4 5 1:46 2 5

Valor $115 Dueno— Mrs H Torriente ch m 7 Puttenden—Carhullen Arrancada BUENA Gano APURADO Segundo IGUAL Putter dispuso del leader cuando le pidieron su esfuerzo y se iba alejando Smiling Moon ahorro terreno y lucho bravamente hasta el fin Gabrielle pegado al rail, acabo con un rush Corrio tres cuarto de milla despues de la meta Workless se abrio en la ultima curva (Precio de Reclamo $400)
Putter 3 20 2 40 2 20 Smiling Moon 2 80 2 40 Gabrielle 4 40

EL «TERROR» RETA A LAS NOVENAS JUVENILES

El potente club «Terror BBC», formado por jugadores de calibre, futuras estrellas amateurs, reta por este medio a todas las novenas juveniles del interior o de la capital, para celebrar un juego o una serie en sus terrenos o cualquier otro terreno.

Este reto va dirigido especialmente a las novenas siguientes: El País Junior, Santa María del Rosario, Calabazar, Droguería Johnson, Modesto Gómez, Víbora Juvenil, Ferroviario Junior, Hermanos Maristas, Ceiba Juvenil y todas aquellas novenas que quieran recoger el guante.

Diríjanse los retos a Jesús Sola, por el teléfono I-5196 de 9 a. m. a 12 m. o personalmente en Buenaventura esquina a Concepción, Víbora.

El line up del «Terror BBC» se compone de los siguientes jugadores:

G. Dumás lf
C. González c.
P. Hernández ss (manager).
I. Humara cf.
D. Prado rf.
J. Sola 1b.
J. Espino 3b.
J. Prieto 2b.
H. Hernández p.
M. Suastiga p.
M. Suárez p.
H Sobrino 2b.
B. González lf.
R. Fernández rf. (C)

M.E.C.D. 2016

CONRADO RODRIGUEZ VENCIO FACIL EN LOS CIEN METROS

DEFENDIO CON GRAN EXITO KID CHOCOLATE SU FAJA DE CAMPEON JUNIOR LIGHTWEIGHT

SPORTS — DIARIO DE LA MARINA — SPORTS

AÑO CI — HABANA, MARTES, 2 DE MAYO DE 1933 — PAGINA QUINCE

desde el Bull Pen por Gali

—Uhle con los Gigantes.
—Tiene excelente record.
—Vann Atta será regular.

George Uhle, el veterano ex lanzador derecho de los Tigres, ha vestido ya el uniforme de los Gigantes, convirtiéndose por tanto, oficialmente, en un miembro de la Liga Nacional. Con él en el staff, Memphis Terry cree hallarse admirablemente protegido para la época de los dobles headers y piensa que, siendo un hombre nuevo en el circuito, podrá ganarle muchos games antes de que los hitters de la Nacional «descubran» su presencia.

Uhle no es ya el lanzador maravilloso de hace cinco años, cuando constituía el terror de casi todos los clubs de la Liga Americana, muy especialmente, los Yankees, pero parece como si todavía le quedase algo de su viejo «stuff» para ganar matches en la Liga Nacional. Terry lo empleará ahora en juegos salteados, y después le dará un puesto regular, enterado como está de que Georges pitchea sus mejores desafíos en el verano.

Al abandonar la Liga Americana, Uhle deja un record impresionante. En 14 años de servicios ha ganado 191 games y ha perdido 159, llevándose un record de más de quinientos puntos. Sólo dos clubs Cleveland y Detroit, le han tenido en su nómina durante ese tiempo.

En los últimos tres años Georges no ha podido pitchear por encima de los quinientos, pero todo se ha debido a que ha sufrido del brazo. Sus mejores años fueron el de 1922, cuando pitcheando para el Clevelan ganó 22 desafíos y perdió 16: en 1923 ganó 26 y perdió 16 y en 1926 ganó 27 y perdió 11. Su promedio de carreras limpias en esos 14 años es de 4.47.

Marse Joe McCarthy, manager de los Yankees, acaba de asegurar que Russell Van Atta, su joven pitcher, ocupará un puesto regular en el staff. Marse Joey quedó muy contento con la demostración brindada por Russel frente a los Senadores, a los que derrotó 16x0 permitiendo sólo 4 hits, en el desafío celebrado en martes pasado, y parece realmente una promesa.

Los Yanks estarán ahora más protegidos en pitching. Ed Wells fué enviado a los Browns y Pennock no está en disposición de pitcher muchos games, por tanto, el equipo necesitaba un pitcher más (zurdo), que pudiera ayudar a Vernon Gómez, y eso se ha logrado con la revelación del producto de Franklin Furnace, un pueblo de New Jersey, que se educó en la Universidad de Penn State.

Van Atta es pitcher de bola rápida y depende grandemente de una bola de cuña que no sube de la rodilla del bateador. Casi todos los hitters tienen que tirarle «golfeando» a esos lanzamientos, y como resultado, se producen muchos flies al infield y outfield.

Los fanáticos de la ciudad de New York están sintiendo mucho que Blondy Ryan, sensacional short stop de los Gigantes, no pueda batear con libertad el pitching que le sirven, por que se vé que el muchacho tiene madera para trabajar regularmente en el antiguo puesto de Jackson. Pero, Terry asegura que Ryan es un big leaguer de cuerpo entero, y no tiene inconveniente en afirmar que el muchacho quedará todo el tiempo en la posición.

Navin Field, home de los Tigres, de Detroit, y Forbes Field, home de los Piratas, son los únicos terrenos de la Grandes Ligas que tienen elevadores para conducir a los fanáticos al segundo piso del Grand Stand.

Un detalle curioso: Las graderías de sol de Polo Grounds alejan más fanáticos durante la temporada de pelota que en la campaña de fútbol intercolegial... La razón?.. .Muy sencilla... Los fanáticos del gridirón van a ver los juegos con abrigos y ocupan mucho espacio.

Russel Van Atta no olvidará jamás su debut como big leaguer.. Ganó con score de 16x0... Dejó en cuatro hits a los Senadores... Bateó personalmente cuatro viajes al plate y fué actor de una de las broncas más interesantes que se recuerdan en el base ball moderno... Who ask for anything more?...

Un dato curioso que quizás a ustedes les guste saber. En los últimos 12 años, los Yankees han figurado en cinco broncas importantes que se han registrado en el Big Show.

En 1921 una pelea entre Roger Peckinpaugh, entonces short stop del club, y Steve O-Neil, catcher del Cleveland, provocó una alteración del orden en Dunn,s Field, Cleveland.

En 1922 un fanático le lanzó un botellazo a Whithey Witt, centerfielder de los Yankees, en Sportman,s Park San Luis, cuando Witt capturó una línea de Williams que parecía destinada a convertirse en home run, y eso provocó otra alteración.

En 1924, en Detroit, Bob Meusal recibió un dead ball muy fuerte del pitcher Cole, y en lugar de ir hacia la inicial fué al box y lo noqueó de un golpe. Varios players del Detroit atacaron a Meusel y entonces Ruth salió en defensa de su compañero, fajándose con Ty Cobb que había tratado de agredir a Bob. Cinco mil fanáticos tomaron parte en esta bronca.

Y el año pasado, en Washington, Dickey noqueó al outfielder Carl Reynolds, cuando notó que éste le había tumbado la bola de mala manera en el plate, dando lugar a otra cámara húngara que le costó una suspensión de 30 días.

CON EL GRAN PEDRO SCHELLENS AL TIMON GANO EL "ALMENDARES III" LA PRIMERA REGATA VELERA POR EL CAMPEONATO DE STAR CLASS DE CUBA 1933

El «banquero que no ríe» estuvo echando polvo líquido a sus más cercanos competidores todo el trayento hasta arribar a la meta. El **enfant gaté** del Miramar ocupó el 2o. agujero

EL SABADO Y DOM. LAS 2 ULTIMAS POR LA COPA C. Y. C.

(Por Guillermo PI)

La primera regata por el Campeonato Star Class de Cuba fué ganada en la mañana del pasado domingo por el «Almendares III», de la matrícula del Habana Yacht Club, timoneado por Pedro Schellens, el «bañquero que no ríe», y grumteado por William Skilton; una pareja de americanos aplatanados que da la hora manejando veleros de regata.

El «Aitorito», con el chiquito Naya al timón, ocupó el segundo lugar, quedando tercero Miguel de Sena, con su «Aurrerá V» y el «Jíbaro», piloteado por César Fuentes, fué el cuarto en arribar a la meta, con la que cerraron en la primera división los cuatro barcos que había tenido el alto honor de señalar para esos primeros lugares, especialmente el «Almendares III», a quien dí y continúo dando como al que hay que vencer para ganar el Campeonato de Star Class de Cuba.

Si a don Pedro Schellens no se le presenta un problema grave en el National City, como pudiera ser la baja del azúcar, el asalto continuo de los «picadores» u otros por el estilo, que le rompa su acostumbrada ecuanimidad, puede darse por seguro que ha de ganar la copa Cienfuegos Yacht Club, que es el gran premio de esta contienda de vela.

En competencias cortas el «Almendares III», siempre y cuando lo lleve Schellens, es un sprinter. Don Perico no es afortunado en los finales de campeonatos, pero en las arrancadas es algo sorprendente, por eso que cuando la contiende es corta es lógico darlo como seguro ganador.

El «Coco» con Allan Collazo de piloto y Eddie Posso, hijo del ínclito Rafael, de grumete, llegó en quinto lugar. «Alohita», con Alberto Rueda pulsando la caña del timón y Mr. Karman de grumete, se deslizó en el segundo agujero. Los novatos Smith y Carricaburu tripularon el «Mosquito», que terminó en la extrema retaguardia de la caravana náutica, en el séptimo lugar, sólo resultaron siete los yates que llegaron a la meta.

Por haber sufrido averías se retiró el «Ellen II», llevando de piloto al capitán de la Flota de la Habana, Manolo Rasco, y de grumete a «Chuno» Ullivarri, dueño del balandro «Pata de Palo», recién construido en el astillero de Regla. «Chuno» es el historiador más documentado en asuntos de piratería del mar Caribe y aguas adyacentes, habiendo dado a la publicidad varios libros muy interesantes sobre materia tan esponjosa, por lo que espera le sea conferido el Premio Nobel de 1932. Le gusta enormemente la mar, se gasta el dinero comprando barcos y luego se queda en tierra como el Capitán Araña, pues como no sabe nadar no quiere verse en el trance de tener que pagar más agua de la necesaria. Por estos antecedentes hay que señalar en párrafo aparte el que haya fungido de grumete en el «Ellen II»; únicamente su gran confianza en la pericia de Manolo Rasco lo decidio a grumetear.

Otro barco retirado fué el «Delfín» donde iban los Patterson, padre e hijo. Y por último tocó soleta el «Tonina», con el glorioso papá John de timonel y Adrián Maciá de grumete, dos viejos de la náutica amateur que están soltando por momentos la vitamina. Muy especialmente Papá John, que fué uno de los mejores navegantes de la época de los Sonder Class.

Fué integrado por los siguientes yachtmens el jurado de esa primera regata de campeonato celebrada el domingo: Juez de salida, Rafael Posso; de ruta, Enrique Gamba; y de llegada, Raúl Montero. El próximo sábado, a las 3 y 30 de la tarde, se celebrará la segunda regata y el domingo, a las 10 y 30, la tercera y última.

A continuación el orden de llegada de los barcos:

Almendares III: llegó a las 12.31.23 tripulado por Schellens-Skilton.

Aitorito: 12.33.20. Tripulado por Naya-G. Palomino.

Aurrerá V: 12.34.45. Tripulado por Sena-Santurso.

Jíbaro: 12.35.15. Tripulado por Fuentes-Martín.

Coco: 12.36.34. Tripulado por Collazo-Posso Jr.

Alohita: 12.39.10. Tripulado por Rueda-Karman.

Mosquito: 12.48.10. Tripulado por Smith-Carricaburu.

Retirados :Ellen II, Delfín, Tonina.

PROGRAMA DE BOXEO PARA LA SEMANA EN ESTADOS UNIDOS

Martes en Seattle, Henry Woods, de Yakima, vs. «Mexican Kid» Ponce, de Los Angeles, lightweights, 6; en Portland, Ore., Frank Van Hee, de Bremerton, Wash, vs. Jack Patrick de Fresno, California, heavyweights, 10; en Los Angeles, Jackie Fields, de Los Angeles vs. Young Peter Jackson, de Wilmington, California, welterweights 10; en Cleveland, Jack December, de Flint, Mich., vs. Babe Dunning, de Cleveland,, welterweights y Ray Von Hood, de Pontiac, Mich., vs Gene Marsh de Cleveland middleweights 6.

Miércoles.—En St. Louis, Barney Ross, de Chicago vs. Joe Ghnouly, de St. Louis, lightweights 10; en Chicago Stadium, King Levinsky, de Chicago vs. Charley Retzlaff, de Duluth heavyweights 10. En San Francisco Little Dempsey de Filipinas, vs. Billy Mclead de Stockton, featherweights 10; en Oakland, Lee Ramage, de San Francisco vs. Tony Poloni, de Reno, heavyweights 10.

Jueves. En Tacoma, Fred Lenhart, de Tacoma vs. Dick Evans, de Youngstown, O., Light heavyweights 6 rounds.

Viernes.—En Hollywood, Speedy Dado, de Filipinas, vs Joe Teiken, de Japón, bantamweights 10. En Pittsburgh, Jimmy Thomas de Pittsburgh vs. Pete de Grasse, de New York, bantamweights 10. En Minneapolis, Jackie Sharkey, de Minneapolis vs. Johnny Pena, de New York, featherweights, 10. En Boston, Garden, Johnny Indrisano, de Boston vs. Jimmy Smith, de Filadelfia, middleweights 10. En Jeffersonville, Ind., Maxey Rosenbloom, de New York, vs. Charley Belanger, de Winnipeg, Light Heavyweights, 12. En Louisville, Dave Shade, de New York, vs. Henry Firpo, de Louisville, middleweights, 10 rounds.

PERDIO EL ALMENDARES EN CARDENAS, CON LA ANOTACION DE 8 POR 6

CARDENAS, abril 30.— DIARIO, Habana.— En interesante juego de base ball celebrado esta tarde en Borghi Park entre el Almendares de la capital y el Cárdenas de esta ciudad, ganaron los cardenenses con anotación de 9 por 6.—González Bacallao, corresponsal.

EL FIELD DAY DEL DOMINGO

—Resultó interesante.
—Conrado Vs. Manolo Suárez.
—Dieron hermosa batalla.

Considerándolo de gran interés para los lectores, damos a continuación el resultado del field day celebrado el domingo por la tarde en la pista del Vedado Tennis, donde se dieron algunas sorpresas interesantes.

Conrado Rodriguez fué la figura más importante de los eventos efectuados, porque desconsiderados por los expertos se impuso decisivamente, ganando la justa de 100 metros por algún margen y dando sensacional batalla a Manolo Suárez en los 200.

Muchos comentarios se han hecho alrededor de este final de 200 metros, pudiendo decirse que pasan de doscientos los que opinan de modo distinto. La opinión general, sin embargo, es que Manolo Suárez cortó el cordel de llegada primero que Conrado, aun cuando éste parecia ganador diez metros antes.

El resultado de los eventos fué:

Carrera de 110 m. con obstáculos

1 Lugar Juan Llao del C. F. tiempo 17 Flat.
2 Lugar octavio Lamas, Libre.
3. Lugar José R. Alcorta C. F.
4 Lugar Ernesto Boffill C. F.

Lanzamiento del Disco

1 Lugar Miguel Gutiérrez C. F. Marca 132.63-4 pies.
2 Lugar Rafael Torricella. Libre 119.1.1-2 pies.
3. Lugar Gustavo Skarbrevick. C. F. 114.1-2 pies.
4 Lugar Félix Guerra Libre. 95.4.1-2 pies.

Carrera de 100 metros

1. Lugar Conrado Rodríguez. Libre Tiempo 10.4-5.
2. Lugar Manolo Suárez y Alberto Fernández un (empate.)
4. Lugar Eduardo López V. T. C.

400 metros

1. Marcelo Romo Varadero. Tiempo 53..4-5 segundos.
2. Eduardo Menéndez C. F.
3. Arturo Muñoz. Libre.
4. W. Contreras. Libre.

5,000 metros

1. Mario Banni. C. F. Tiempo 17.54 minutos.
2. Julio Navarro C. F.
3. Nicolás Rojas C. F.
4. Juan González Varadero.

Lanzamiento del Martillo

1. Troadio Hernández CAC Marca 134.11.1-2.
2. Germán Rodríguez CAC Marca 119.8.3-4.
3. Manuel García C. F. Marca 90.8.3-4.

Salto Largo

1. Manolo Suárez VTC 22.3.3-4 pies.
2. Mario Cueba. Libre. Marca 22.2.3-4 pies.
3. Gustavo Rojo CF. Marca 21.2 pies.
4. Juan Portela VTC Marca 20.1.3-4 pies.

800 metros

Darío Alvarez. Libre Tiempo 2.3.2-5 minutos.
2. Wilfredo Borroto CF.
3. Ernesto García. Libre.
4. Luis Romo. Varadero.

200 metros

1. Manolo Suárez y Conrado Rodríguez. Declarado empate.
2. Evaristo García .VTC.
3. Luis Collado. Libre. Tiempo: 22 segundos.

Relevo de 4x400

Lo ganó el Ferroviario con los hombres siguientes: E. Menéndez, W. Borroto. M. Plata, J. R. Alcorta.

Los hombres del Varadero fueron: L. Rodríguez, J. Pérez, L. Romo, M. Romo.

Relevo de 4x100

Lo ganó el VTC. Los hombres fueron: J. Portela, E. López, E. García, M. Suárez.

Afeítese con la crema RAZ-VITE

Sin brocha
Sin jabón
Sin agua

La crema RAZ-VITE marca un progreso formidable

VENTAJAS de la Crema RAZ-VITE

1.—Suprime la brocha, el jabón, la taza, el agua.
2.—Permite afeitarse en solo 1 MINUTO.
3.—Su poder antiséptico y acción suavizante son tan grandes, que usted jamás volverá a padecer de irritaciones de la piel.
4.—Producto francés al fin, tiene un perfume tan delicado como las más acreditadas cremas para el cutis.
5.—Es sumamente económica, pues la extraordinaria facilidad con que ella se extiende, hace que una muy pequeña cantidad sea suficiente para una magnífica afeitada. Además su precio módico la pone al alcance de todos.

RAZVITE 79, Champs-Elysees. PARIS

DE VENTA en grandes tiendas y droguerías.

LA HABANA J. C. ZENEA 47 — APARTADO 675 TELF. A-2678

Un Invento — maravilloso

RAZ-VITE es una crema francesa blanca, delicadamente perfumada que le permite a usted afeitarse en 1 MINUTO, SIN BROCHA, SIN JABON, SIN AGUA, dejándole su cutis admirablemente suavizado y con la sensación de una frescura maravillosa.

RAZ-VITE es algo ABSOLUTAMENTE NUEVO, extraordinario que usted no debe confundir con ninguno de los productos actualmente en el mercado.

No deja la piel grasosa, no huele a menthol ni otros olores por el estilo; no es tampoco un depilatorio mal oliente; RAZ-VITE es exclusivamente una maravillosa crema para afeitar, agradable, fresca, antiséptica y sumamente económica, a pesar de ser un producto francés, de alta calidad.

TUBO para 30 afeitadas . . 0.35
60 afeitadas . . 0.55
BOTE para: 125 afeitadas, . . 0.85

El negrito del Cerro peleó sólo a media máquina para derrotar a Johnny Farr en un bout a 10 rds.

Kid Chocolate no quiso excederse para estar en condiciones para su próximo encuentro con el inglés Seaman Watson, que ayer estaba viendo en acción a su oponente. Chocolate pesó 124

FILADELFIA, mayo 1. (AP.) Kid Chocolate, campeón junior lightweight reconocido en el estado de Pennsylvania, retuvo su título esta noche, al vencer a Johnny Farr, en una pelea a 10 rounds.

Tomando las cosas con tranquilidad, pensando aparentemente en su pelea contra Seaman Watson, por el título feather la semana próxima, el cubano no sacó a reslucir su artillería gruesa hasta el décimo round, cuando tumbó tres veces al clevelandés, con su agresivo jab izquierdo a la cara.

El veredicto para el «Bon-Bon» cubano fué unánime con los dos jueces y el referee votando por él.

Chocolate, que hizo 124 libras—concediendo seis de ventaja—recibió buena pelea, no obstante, de su contrario. Farr cargó contra él de campana a campana en cada round y en el tercero desembarcó una uferte derecha que levantó un chichón bajo el ojo izquierdo del Kid.

El méjor round del clevelandés fué el sexto, cuando sacudió a Chocolate con una serie de izquierdas y derechas al cuerpo, disparando ocasionalmente un fuerte golge al rostro.

El veloz cubano, que ganó su titulo en Filadelfia a Benny Bass hace dos años, tuvo siempre dominada la situación. Hizo frente a las acometidas de su contrario con un hábil trabajo de pies y una inteligente defensa. En el cuarto desembarcó un destrozador «hook» izquierdo que hizo caer a Farr por el conteo de nueve. No fué un golpe muy limpio, pero que mareó bastante a Farr.

En el movido décimo, Chicolate comenzó con un largo «jab» izquierdo que metió continuamente en el rostro de Farr. De vez en vez, soltaba una relampagueante derecha, de «hook», y Farr caía a la lona Se levantaba pegando, pero de nuevo caía con un par de golpes a la cara. Otra vez en pie, pero Chocolate iba sobre él, para soltar la derecha yhacerle caer por el conteo de nueve.

Fué claro que Chocolate «no se soltó». Trabajó a media velocidad en la mayoría de los rounds, posiblemente debido a que Watson, el campeón feather de Europa, estaba sentado en una silla del ring, tratando de obtener una buena impresión del hombre con quien deberá pelear en el Garden de New York dentro de once días.

LOS PRELIMINARES Y SEMI FINAL

FILADELFIA, mayo 1. (AP.) Johnny Lucas, 139 libras, de Camden, N. J., superó a Phil Rafferty, 142 libras, de New York, esta noche, para ganar una decisión en el semifinal a seis rounds del programa que tiene como estelar al bout Chocolate-Johnny Farr, por el título junior-lightweight, reconocido en Pennsylvania.

El ojo izquierdo de Rafferty fue cortado con un derechazo salvaje en el cuarto round, después que se le cayó un vendaje con el cual subió al ring. En la mayor parte de la pelea, sin embargo, los dos peleadores, a pie firme, cambiaron sólidos golpes.

En otros bouts: Pete Gulotta, 139 libras, de New York, superó a Lew Lafferty, 139 libras, de Filadelfia, en seis rounds: Vincent Reed, 132 libras, de Filadelfia, le ganó a Mike de Camillo, 129 libras, de Filadelfia, por K. O. técnico en dos rounds; Johnny Craven, 133 libras, de Filadelfia, ganó una decisión en seis rounds sobre Jack Tracy, de Filadelfia, 134 libras y Norman Rahn, 124 libras, de Filadelfia, le ganó la decisión en cuatro rounds a Joe Allnan, de Camden, N. J.

LOS GORILAS SON PACIFICOS

Por eso la Comisión de Boxeo del Estado de Ohio, ha suspendido a Gorila Jones

(POR GEORGE)

Dicen los científicos que el gorila es un animal pacífico, y la Comisión de Boxeo del estado de Ohio acaba de confirmarlo. En uno de sus últimos acuerdos ha resuelto quitarle la licencia de boxer a «Gorila» Jones, acusándolo de demasiada ociosidad en el ring.

Será mera coincidencia, pero choca que tan pronto como los Gigantes cambiaron sus uniformes, adoptando el color dorado en las medias los Estados Unidos desecharon el patrón oro.

Un vistazo a los averages de batting últimamente publicados les mostrará el raro fenómeno de que los Phillies de Burt Shotont están jugando con un trío de outfielders que comprende dos bateadores de trescientos que se llaman Lee y Fullis y un hitter mediocre llamado: Klein... Pero, hay que agregar que aún estamos en la primavera!

Dizzy Dean se pone cada vez más «Dizzy», pero Wild Bill Hallahan ha dejado de ser wild. Hasta ahora, al menos, ha dominado fácilmente a los Cubs.

Unos cuantos expertos están diciendo ahora que los Gigantes hicieron muy mal negocio cuando vendieron los servicios al catcher Shanty Hogan al Boston Braves... precisamente los mismos que pidieron a grito su release el año pasado.

La desgracia más grande que han podido experimentar los Gigantes este año es que todos su pitchers no se llamen Carl Hubbell.

Apesar de que los Piratas son favoritos para ganar en la Liga Nacional y que el team está jugando brillantemente, pocos fanáticos están acudiendo a los juegos de Forbes Field... No es que el fanático esté desapareciendo en Pittsburgh... es que el negocio del hierro está en un slump.

Marty McManus acaba de opinar que los Yankees ganarán otra vez el pennat de la Liga Americana... La única opinión que faltaba para hacer unánime el pronóstico.

El escolar Rowe está aprendiendo muchas cosas en la escuelita de las Grandes Ligas... Los Indios de Cleveland le dieron el otro día una lección gratis de cómo hacer carreras en un game!

En la primavera se suele registrar siempre fenómenos interesantísimos. El otro día vimos uno muy bonito cuando los Red Sox derrotaron a Lefty Grove... Otro importante es ver a los White Sox en la primera división.

Yale y Fordham se enfrentaron el otro día en el diamante y terminaron el match con un score de 21 por 14, como si se tratase de un choque de futbol... Y una cosa puede garantizarse. Esto es, que las dos novenas no «jugaron baseball».

GEORGE LOTT DEMOSTRO ESTAR EN GRAN FORMA EN LOS COURTS DE MEXICO

MEXICO, mayo 1. (AP.) George Lott, de Chicago, despuegó excelente forma al practicar el team de la Copa Davis de los Estados Unidos, para el encuentro con México.

Lott, que jugará con John Van Rynn en doubles, derrotó a Willmer Allison, de Austin. Texas, en un match de singles de prácticas, 6-3, 6-3, 6-0.

M.E.C.D. 2016

RECIBIERON LOS PHILLIES LA PRIMERA LECHADA POR VAUGHAM

RAINVILLE, JACK WRIGHT Y GILBERT NUNNS SELECCIONADOS PARA JUGAR CONTRA LOS CUBANOS

Juegos celebrados el día 30

LIGA NACIONAL

Primer juego:

		C.	H.	E.
San Luis	100011020—	5	9	2
Chicago	01202020x—	7	11	1

Baterías: Hallahan, Derringer y Wilson; Root, Bush y Hartnett.

Segundo juego:

		C.	H.	E.
San Luis	103000001—	5	5	0
Chicago	020000010—	3	10	0

Baterías: Carleton y Sprinz; Malone y Hartnett.

XX

Primer juego:

		C.	H.	E.
New York	000000000—	0	3	0
Boston	00200010x—	3	6	1

Baterías: Hubbell y Mancuso; Fallestein y Hogan.

Segundo juego:

		C.	H.	E.
New York	000002200—	4	13	1
Boston	20000033x—	8	8	1

Baterías: Spencer, Bell, Luque y Mancuso, Richards; Frankhouse, Cantwell, Brandt y Hogan.

XX

		C.	H.	E.
Pitts.	300000005—	8	11	2
Cinci.	000100000—	1	5	3

Baterías: Hoyt, Smith y Grace; Johnson y Lombardi.

XX

		C.	H.	E.
Fila	001001001—	3	6	1
Brooklyn	00000600x—	6	7	2

Baterías: Holley, Liska, Moore, Grabowski y V. Davis; Carroll, Clark y Sukeforth, López.

LIGA AMERICANA

Primer juego:

		C.	H.	E.
Boston	000000110—	2	8	1
New York	20010134x—	11	17	0

Baterías: Kline, McLaughlin, Meola y Shea; Van Atta y Dickey.

Segundo juego:

		C.	H.	E.
Boston	000000030—	3	4	0
New York	21203000x—	8	9	2

Baterías: Weildan, Andrews, Meola y Gooch; Brennan y Dickey.

XX

Primer juego:

		C.	H.	E.
Detroit	102100400—	8	11	2
San Luis	22400120x—	11	17	3

Baterías: Sorrell, Herring, Hogsett y Hayworth; Brown, Nekola, Coffman y Ruel.

Segundo juego:

		C.	H.	E.
Detroit	110102000—	5	6	0
San Luis	000000001—	1	5	1

Baterías: Fischer y Reibert, Desautels; Knott, Hebert y Ferrell.

XX

		C.	H.	E.
Fila	000110020000—	4	12	4
Wash.	000000202001—	5	8	2

Baterías: Walberg, Grove y Cochrane; Crowder, Thomas, McAffe y Sewell.

XX

		C.	H.	E.
Chicago	010200000—	3	10	0
Cleveland	000001000—	1	6	0

Baterías: Gregory y Grubeá Brown y Spencer.

LOS GRANDES BOXEADORES NEGROS

Young Peter Jackson falleció el mismo día que Dempsey vencía a Luis Angel Firpo. Un gran boxeador y hombre moral a toda prueba fué Bob Thompson de quien el cronista Harry Williams, dijo que «merecía ir al cielo»

(Sexto artículo donde damos a conocer los más destacados púgiles de la raza de color)

(Por GUILLERMO PI)

Examinando libros, desdoblando papeles donde han quedado impresas para siempre las brillantisimas hazañas de los grandes pugilistas de la raza negra, nos encontramos con una interminable fila de nombres que han pasado por derecho propio al templo de la fama. El detallar en unas cuantas cuartillas todos los hechos, o por lo menos lo más destacados, de cuantos realizaron estos atletas en sus días de gloria, resulta tarea muy ardua, casi imposible de cristalizar.

No existe una historia de los pugilistas de color debidamente hilada, se encuentran fragmentos de ella entre la urdimbre de los boxeadores blancos que es la que mejor llevada nos presentan biógrafos o historiadores del sport varonil de los puños. Puede que en algunos casos existan prejuicios raciales, es decir que hayan existido unos pocos llamados a trasmitirnos la verdad de lo ocurrido en cada caso, pero puedo asegurar que casi siempre se le hace justicia al boxeador negro con igual sinceridad que al blanco y a veces las pinceladas admirativas presentan más entusiasmo hacia el lado que no corresponde al blanco.

Siguiendo el curso histórico diré que Frank Craig se coronó campeón en 1898 de la división de los pesos medianos derrotando al blanco Dan Creedon, perdiendo después con George Gardiner en cuatro rounds en Londres en el año 1900. Frank Craig fué conocido como un magnífico middleweight pese a no haberle durado mucho tiempo la faja en sus manos.

Bobby Dobbs y Jack Blackburn se dieron a conocer como espléndidos peleadores del peso ligero. Dicen las viejas crónicas que George Godfrey, el primero de igual nombre y apellido, pues ahora tenemos otro George Godfrey llamado «el Gigante de Liperville» nacido en Mobile, estado de Alabama, fué realmente el primer campeón heavyweight de la raza negra que hubo en los Estados Unidos después de Tom Molineaux que marchó a Inglaterra en 1809. Este primer George Godfrey se le apodó en Boston, ciudad de su nacimiento, «Old Chocolate».

Bueno es que aclaremos que Tom Molineaux no solamente fué el primer campeón norteamericano de la raza negra y el primer hombre nacido en Norteamérica que ejerció el boxeo en público, ante un número más o menos crecido de personas, si que también fué «el primer campeón norteamericano de ambas razas» pues para que boxeara tres veces en Nueva York antes de embarcar para Londres hubo que improvisarle los contrarios de entre los irlandeses que por aquel entonces habitaban la que había de ser más tarde la ciudad de los rasca cielos.

En la relación de los campeones americanos del peso completo no se menciona a Molineaux como poseedor de este título y se da comienzo a la larga lista de campeones en el año 1816 con el nombre de pugilista blanco Jacob Hyer por haber vencido a Thomas Beasley en una pelea por el championship. Esto está muy lejos de encontrarse en lo justo, pues si bien es cierto que Molineaux no peleó en los Estados Unidos en una combate de exprofeso organizado para discutir el título, ocurrió con el de Jacob Hyer vs. Thomas Bearley, no lo es menos que Molineaux partió de Norteamérica para ir a batirse con el campeón de Inglaterra y del mundo, con Tom Cribb, al que noqueó, y que de no haberse fracturado el cráneo con un poste del ring, hubiera habido en el negro americano campeón mundial para rato. Esta es la única nota discordante que he hallado en la deshilbanada relación histórica de los pugilistas negros, la que resulta de suma importancia, pues tiende a desconocer un hecho tan culminante en los albores del boxeo americano.

Los pugilistas de color —dice un historiador— han sido en todo tiempo oponentes muy difíciles de vencer en el ring, mostrando cualidades caballerosas en los combates. Molineaux y Richmond fueron muy bien quistos en los tempranos días del boxeo en Inglaterra por su conducta irreprochable. Gans, Godfrey, Dixon, Peter Jackson y Sam Langford se hicieron apreciar por los aficionados americanos, por el público deportivo que los tenía en alta estima. Jack Johnson fué igualmente considerado mientras no cayó en las redes de los tribunales de justicia en su lío de la ley sobre la trata de blancas.

Otro que mencionaremos entre los más destacados boxeadores de color es Young Peter Jackson, cuyo verdadero nombre era el de Simpson Tompkins, de Baltimore, Md. El día que Jack Dempsey derrotó a Luis Angel Firpo, el «Toro Salvaje de las Pampas», en New York, Septiembre 16, 1923, los restos mortales de Young Peter Jackson eran arrojados a la fosa común en su tierra nativa de Baltimore. Murió sin un centavo y sin amigos, los que huyeron de su lado una vez que lo vieron caído, sin recordar que el pobre muchacho había despilfarrado con ellos todo el dinero que le produjeran sus batallas en el ring. Young Peter Jackson tuvo muy recias y memorables peleas con Sam Langford, Jack Johnson, Joe Walcott y muchos de los más salientes de los heavies blancos. Langford tuvo que pelear veinte rounds con Young Peter para vencerlo en 1907.

Una estrella de color rara vez mencionada, fué Bob Thompson (Robert Lawrence Tompson) quien peleó con los mejores durante los años noventa y quien derrotó a Jack Johnson, excampeón del mundo, cuando Jack comenzaba su carrera pugilística en Galveston, Texas.

Harry Williams, el genial sporting, editor de Los Angeles Times, es una autoridad innegable para declarar que Bob Thompson, después de perder más de cien mil pesos que había ganado en el ring, fué el más perfecto caballero no obstante terminar sus días barrendero de calles. El viejo Bob barría durante el día y por la noche limpiaba zapatos para alimentar y educar a ocho pequeños sobrinos, hijos de una hermana viuda y todavía allegaba más recursos para que otro sobrino recibiera en clases nocturnas una esmerada instrucción. Bob peleó con tremenda dureza contra su suerte al igual que Kid Parker, Young Peter Jackson y Billy Gallagher. El admirable cronista deportivo de Los Angeles Times, (de raza blanca) se ocupó de los funerales de Bob, los costeó de su propio peculio e hizo grabar sobre la losa funeraria que cubría sus restos estas palabras a modo de sentido y justo epitafio—«Si hay alguien que merezca ir al cielo, este es Bob Thompson».

HILDEBRAND DEJO A LOS WHITE SOX EN SOLO 5 HITS

Esta es la cuarta victoria consecutiva del lanzador de los Indios de Cleveland

CLEVELAND, mayo 1.—AP.—Oral Hildebrand, sensacional lanzador de los Indians del Cleveland, que pitcheó un juego de un solo hit en su última salida al field, hizo caer hoy a los White Sox en un empate para el tercer lugar, con los indios, dejándolos en cinco hits mientras sus compañeros de team bateaban lo suficiente para apuntarse una victoria de 8 por 1.

Mientras Hildebrand se apuntaba su cuarta victoria consecutiva, los Indians hacían llover sobre los lanzadores del Chicago suficiente hits para anotarse su tercer triunfo en la serie de cuatro games. Johnny Burnett pegó un home run y un double Joe Vosmik bateó un cuadrangular, Averill pegó dos doubles y Porter contribuyó con un triple.

La única carrera de los Sox no fué limpia y terminó la serie de 21 **skuns** del joven lanzador. La carrera fué anotada en el cuarto, cuando Swanson recibió la base, Burnett fumbleó un roller de Simons y Kress dió single.

Burnett puso a los Indians al frente, con los carreras de ventaja en el tercero, conectando su homer con Porter en base. Vosmik le siguió con su cuadrangular en el cuarto acto.

Singles de Boss, Knickerboker y Hildebrand siguieron al home run de Vosmik y enviaron a Durham a la ducha. Red Faber tomó a su cargo el juego y retiró a Porter para completar el tercer out. El veterano lanzador de bola de saliva fué sacado para poner un bateador de emergencias y Frasier, Murray y Miller le siguieron en un inútil esfuerzo por contener a los Indians.

CHICAGO

	V.	C.	H.	O.	A.	E.
Hayes 2b	4	0	2	1	2	0
Haas cf	4	0	0	2	0	0
Swanson rf	3	1	0	3	0	0
Simmons lf	4	0	0	4	0	0
Appling ss	3	0	1	0	0	0
Rhyne ss	1	0	0	0	0	0
Kress 1b	4	0	1	8	0	0
Dykes 3b	3	0	0	1	1	1
Berry c	3	0	1	5	1	0
Durham p	1	0	0	0	0	0
Faber p	0	0	0	0	0	0
Funk x	1	0	0	0	0	0
Frasier p	0	0	0	0	1	0
Murray p	0	0	0	0	0	0
Grube xx	1	0	0	0	0	0
Miller p	0	0	0	0	0	0
Totales	32	1	5	24	5	1

x bateó por Faber en el 5.
xx bateó por Murray en el 7.

CLEVELAND

	V.	C.	H.	O.	A.	E.
Porter rf	4	2	1	2	0	0
Burnett 2b	3	2	2	1	5	1
Averill cf	4	0	2	4	0	1
Vosmik lf	4	1	1	2	0	0
Boss 1b	4	1	1	12	1	0
Kamm 3b	4	0	1	1	0	0
Knickerbocker ss	4	1	1	1	4	0
Spencer c	4	0	0	4	1	0
Spencer c	4	0	0	4	1	0
Hildebrand p	4	1	1	1	1	0
Totales	35	8	10	27	12	2

Anotación por entradas

Chicago	000	100	000—1
Cleveland	002	312	00x—8

Sumario

Empujadores Burnett 2. Vosmick 2. Porter, Averill, Knickerbrocker, Hildebrand, Kress. Two base hits. Burnett, Averill 2. Three base hits, Porter. Home runs. Burnett, Vosmik. Quedados en bases Chicago 6; Cleveland 6. Bases por bolas. Hildebrande 2. Durham, 1. Frasier 2. Struck Out Hildebrand 2. Durham 1. Frasier 1. Hits a Durham, 6 en 3 2.3 innings; Faber cero en 1.3 Frasier 3 en 1 2.3; Murray, cero en 1.3; Miller 1 en 2. Pitcher derrotado Durham. Umpires. McGowan, Ormsby y Summers. Tiempo 1.51.

LOS SEIS DE LA FAMA

Con sólo dos juegos anunciados en las Mayores, Evar Swanson, de los White Sox y Dick Bartell, de los Phillies, fueron los únicos miembros de los Seis Grandes que entraron en acción y los dos perdieron puntos en sus averages. Swanson no pudo batear un hit en tres viajes al plate y cayó desde el tope de la Liga Americana hasta el tercer lugar con un promedio de 371 Bartell conectó una vez en tres instantes, perdiendo tres puntos.

El estado actual es:

	J.	V.	C.	H.	Ave.
Frederick, Dodgers	12	33	6	14	.424
West, Browns	18	72	12	29	.403
Schulte, Senators	16	58	11	23	.397
Bartell, Phillies	16	55	7	21	.382
Harnett Cubs	14	48	4	18	.375
Swanson, White Sox	12	35	6	13	.371

Los jugadores de la Liga Nacional, se están quejando de que la bola que se usa en el circuito es ya demasiado muerta y aseguran que ningún slugger podrá pasar de 40 home runs en la season.

Un resumen semanal de los clubs de las Grandes Ligas

(Por Hugh S. FULLERTON, Jr., de la «Prensa Asociada»)

NEW YORK, mayo 1.—AP.—Los Gigantes del New York, pasando al primer lugar de la Liga Nacional con seis victorias consecutivas y los Senadores del Washington, venciendo a los Yankees, campeones del mundo, un par de veces para completar cinco victorias en seis salidas, proporcionando un triple empate en la Liga Americana, dieron las notas salientes de la semana en las grandes Ligas.

Los Gigantes no llegaron, ni con mucho, a las alturas, en el **sluggins** de la Liga Americana, pero obtuvieron los mejores resultados en todos los aspectos en su circuito.

El team de Bill Terry obtuvo de sus lanzadores un pitching notabilísimo, permitiéndoles a sus oponentes sólo siete carreras. Lo más cercano a esta marca en la Liga Americana fué de 15 por los Indians del Cleveland. Además, los Gigantes encabezaron la Lina en anotación, con 25 carreras y el fielding, cometiendo sólo cuatro errores.

Los Senadores, anotando sólo 29 carreras contra 38 sus oponentes, no fueron leaders en un solo departamento. Los Athletics con 44 carreras y los Yankees con 64 hits, siete de ellos home runs, dieron más marcas más altas y los Browns, cargando con sólo 3 errores en siete games, resultaron los mejores fildeando.

Los records de la semana pasada en las Grandes Ligas, incluyendo Ganados y Perdidos, Carreras, Hits, Errores, Carreras de los Contrarios y Home runs, son:

LIGA AMERICANA

	G.	P.	C.	H.	E.	CC.	HR.
Washington	5	1	29	53	6	38	1
Detroit	4	2	25	52	6	31	3
Cleveland	3	3	44	58	12	39	2
Chicago	3	3	25	59	11	24	3
New York	2	4	41	64	6	28	7
Boston	2	4	36	58	9	45	3
St. Louis	2	5	21	44	3	23	1

Explicación de las iniciales: (G) carreras, (H) hits; (E), errores, (CC) (HR), home runs bateados.

LIGA NACIONAL

	G.	P.	C.	H.	E.	CC.	HR.
New York	6	0	25	54	4	7	2
Pittsburgh	4	2	23	49	5	19	0
Cincinnati	4	2	19	44	8	18	1
Boston	3	4	20	56	7	25	6
Chicago	2	3	17	41	6	17	1
Brooklyn	2	4	10	33	7	17	2
Filadelfia	2	5	22	57	10	28	2
St. Louis	2	5	20	54	11	25	2

Juegos ganados; (P) perdidos; (), carreras hechas por los contrarios;

LOS LEADERS DE LAS GRANDES LIGAS

Por THE ASSOCIATED PRESS

LIGA NACIONAL

Batting.—Frederick, Dodgers, .424; Bartell, Phillies, .385.

Carreras.—Lindstrom, Piratas 11; Davis, Giants, y P. Waner, Piratas 9.

Empujadores:—Bottomley, Reds 13. Traynor, Piratas, 12.

Hits: Bartell, Phillies 20. Traynor Piratas y Fullis, Phillies, 19.

Doubles: Klein, Phillies 7; F. Herman, Cubs 6.

Triples: P Waner, Piratas, 3; Davis, Giants, Bottomley, Reds, Vaughan y Lindstrom, Piratas y Gyselman, Braves 2.

Home runs: Berger, Braves 5. Bottomley, Reds, 3.

Bases robadas: Flowers, Dodgers, 3. Stephenson, Cubs, Davis, Giants y Piet Piratas 2.

Pitching: Fitzsimmons, Giants; Lucas, Reds; Franche, Piratas; y Carleton, Cardenales 3-0.

LIGA AMERICANA

Batting: Swanson, White Sox .406, West, Browns .403.

Carreras: Bishop, Athletitcs y Gehrig Yankees 18.

Empujadores. Foxx, Athletics, 21; Gehrig, Yankees 18.

Hits: West, Browns 29; Schulte Senadores 23.

Doubles: Stone, Tigres 7; Gehringer, Tigres; Higgins y Foxx, Athletics 6.

Triples: Combs Yankees, 4; Lazzeri Yankees y Manush Senadores 3.

Home runs: Gehrig Yankees, 7; Ruth, Yankees 5.

Bases robadas: Walker, Tigers, Rey Ferrell y m Nmouúi-,Cáj,updnGnr(nolds, Campbell Schareun, Levey, Ferell y West, Browns, Dykes, Kress y Appling, White Sox; Combs, Yankees y Sewell Senadores 2.

Pitching: Hildebrand, Indians y Ruffing, Yankees 3-0.

MARCEL RAINVILLE Y JACK WRIGHT EN EL TEAM DE CANADA

Estos llevarán todo el peso del team, aunque serán ayudados por Nunns

TORONTO, mayo 1. (AP.) La Canadian Lawn Tennis Association seleccionó hoy dos veteranos y un novato en justas internacionales, para representar al dominio en el primer round de los juegos de la Copa Davis contra Cuba en Hot Springs, la semana próxima.

Marcel Rainville, de Montreal, número 1 en el ranking del Canadá, y el Dr. Jack Wright, de Vancouver, son los veteranos. Gilbert Munns, de Toronto, un joven, es el novato. Rainville y Wright representaron al Canadá el año pasado, perdiendo con los Estados Unidos cinco maches por cero en el primer round de la Zona Americana.

Wright y Rainville probablemente llevarán el peso de la batalla aun cuando Nunns ha demostrado en las prácticas que es un fuerte candidato para los singles.

ESTA NOCHE HABRA EN EL CLUB DE COMUNICACIONES REPARTICION DE PREMIOS

Esta noche, a las ocho y media, se reunirán los ajedrecistas en el Club de Comunicaciones, en cuyos salones repartirá la Federación Cubana de Ajedrez, los premios del Torneo Intersocial y los diplomas del Campeonato de la Habana.

Al severo acto de los ajedrecistas asistirá el doctor Alfredo Zayas, para entregar la copa que donó para el torneo intersocial. El Club de Ajedrez de la Habana, como saben nuestros lectores, ganó invicto el campeonato intersocial. Francisco Planas recibirá el premio de mejor jugador intersocial.

También se distribuirán los diplomas a los que clasificaron el año pasado en el torneo por el Campeonato de la Habana.

Por último, Planas ofrecerá una exhibición de veinte tableros.

Para el acto de esta noche se invita a todos los ajedrecistas.

JIM LONDOS LE GANO A FRANK JUDSON A LOS 29 MINUTOS Y 47 SEGUNDOS

NUEVA YORK, mayo 1. (AP.) — Jim Londos, 201 libras, de St. Louis lanzó a Frank Johnson, 208 libras, de Detroit, a los 29 minutos y 47 segundos de lucha en la Arena Broadway, esta noche.

España empató a 1 con Jugoeslavia

BELGRADO, mayo 1.—(A. P).—Ante 15.000 espectadores, España y Jugoeslavia quedaron empatados ayer, en su match de foot ball a un goal. Los españoles se presentaron en buena forma, pero perdieron muchas oportunidades y hubieran salido derrotados de no ser por un error de un player jugoeslavo, que metió el balón en la portería de su bando. En otras palabras, ambos goals fueron anotados por Jugoeslavia, pero uno se le apuntó a España. El capitán español encontró en el terreno un trebol de cuatro pétalos, portador de la buena fortuna, al decir de los que conocen esas cosas, pero la única suerte que le proporcionó fué el goal de los contrarios metido en su propia puerta, para darle a los españoles un tanto.

WESLEY FAMEY VENCIO POR DECISION EN DIEZ ROUNDS A T. SCIOLINO

BUFFALO, mayo 1. (AP.) — Wesley Ramey, el Grand Rapids, ganó la decisión sobre Tony Sciolimo, después de diez rounds duramente peleados aquí esta noche. Sciolino inició un rally a mediados del bout que sacó sangre de la nariz de Ramey y levantó un chichón junto al ojo, pero Ramey se soltó en los dos últimos episodios, mareando al muchacho de Buffalo con un ataque por medio de las dos manos, para asegurar la decisión. Ramey pesó 136 libras y Sciolino 135.

UNA CORRECCION EN EL TIEMPO REGISTRADO POR FLANAGAN EN 500 YDAS.

MIAMI, mayo 1. (AP.) — Una correccional oficial en el tiempo de Ralph Flanagan para las quinientas yardas, en su lucha contra Jack Medica, de Seatle, ayer, lo reduce a 5.29, en vez de 5.29 3-5 como se anunció primeramente.

J. B. Lemon, oficial sureño de la Unión Atlética de Amateurs, hizo el anuncio.

El coach de Flanagan, Steve Foesyth, dice que pedirá el reconocimiento de la marca como un record mundial.

POR PRIMERA VEZ BLANQUEARON AL TEAM DE SHOTTON

Vaughan y Grace animaron el score bateando sendos jonrones con bases llenas

FILADELFIA, mayo 1. (AP.)—Los Piratas del Pittsburgh sacaron a relucir sus bates y buen pitching en el Este por vez primera en la temporada y con Floyd Voughan y Eearl Grace contribuyeron a la buena causa con home runs, dado cada uno con las bases llenas. Bill Swift se encargó del resto, derrotando a los Phillies 10 por 0.

Los dos cuadrangulares, el de Vaughan en el tercero y el de Grace en el séptimo, fueron las notas salientes del ataque que ascendió en total a 17 hits contra los cuatro pitchers mandados al box por el manager Burt Shotton en su intento por detener a los leaders de la Liga. Swift permitió nueve hits, pero los mantuvo bien aislados y se mostró invencible con hombres en bases.

Los Phillies no sólo fueron blanqueados por vez primera en la temporada, si que también perdieron los servicios de su outfielder Hal Lee, que se lesionó una pierna tratando de atrapar una línea de Traynor en el séptimo.

El home run de Voughan, que marcó el punto más alto de la marea de batazos Piratas, tuvo la distinción de ser un «homer» dentro del terreno, rechazando la bola contra la parte superior de la pizarra anotadora. El batazo fué pegado contra Phil Collins, quien cédió el puesto a Austin Moore en el sexto. En el séptimo, Moore pareció estar fuera del hoyo cuando Grace le pegó su homer. Con las bases llenas a consecuencia de un single de P. Waner, double de Traynor y una base por bolas, los hombres fueron forzados en el plate. Grace entonces respondió con su batazo y los Piratas agregaron luego otra carrera, antes de que sacaran el tercer out.

Antes del game, los Phillies celebraron su qunicuagésimo aniversario como miembros de la Liga Nacional, efectuando un match entre los players de otros días y los actuales.

PITTSBURGH

	V.	C.	H.	O.	A.	E.
L. Waner lf	4	0	1	1	0	0
Lindstrom cf	4	0	1	5	0	0
P. Waner rf	6	1	3	3	0	0
Traynor 3b	6	1	3	1	3	0
Suhr 1b	3	2	1	10	0	0
Vaughan ss	5	2	2	3	2	0
Piet 2b	5	1	0	2	4	0
Grace c	5	1	3	2	0	0
Swift p	5	2	3	0	0	0
Totales	43	10	17	27	9	0

PHILADELPHIA

	V.	C.	H.	O.	A.	E.
Fullis cf	5	0	0	4	0	0
Bartell ss	3	0	1	1	4	1
Klein rf	3	0	2	1	1	1
Hurst 1b	4	0	1	7	2	0
Lee lf	3	0	1	3	1	0
Brickell lf	1	0	0	2	0	0
Davis c	3	0	2	3	1	0
Liska p	0	0	0	1	0	0
Mccurdy xx	1	0	0	0	0	0
Butler p	0	0	0	0	0	0
Finn 2b	4	0	1	3	3	0
Warner 3b	4	0	1	1	2	0
Collins p	1	0	0	0	0	0
Dugas x	1	0	0	0	0	0
Moore p	0	0	0	0	3	0
Todd c	2	0	0	1	0	0
Totales	35	0	9	27	18	2

x Bateó por Collins en el 5.
xx bateó por Liska en el 8.

Anotación por entradas

Pittsburgh	004	000	501—10
Philadelphia	000	000	000— 0

Sumario

Empujadores Vaughan 4; Grace 4. Lindstrom, P. Waner. Two base hits. Swift, Vaughan, Traynor, Klein, Lee Three base hit Bartell. Home runs Vaughan, Traynor, Klein. Lee. Three base hit. Bartell. Home runs. Vaughan. Grace. Double Play Suhr, (sin asistencia). Quedados en bases. Philadelphia 10; Pittsburgh 13. bases por bolas. Collins 3. Moore 2. Butlre, 2. Swift 2. Struck out a Swift. 1. Liska 1. Hits a Collins, 7 en 5 innings; Moore, 7 en 2; Liska, 2 en 1; Butler, 1 en 1. Pitcher derrotado Collins. Umpires Stark y Klem. Tiempo 2.18.

DOS HITS BATEADOS POR MANOLO RIVERO JUGARON PAPEL MUY IMPORTANTE

NUEVA YORK. mayo 1. (AP.) — Dos hits bateados por Manolo Rivero jugaron papel importante en la victoria de Columbia sobre Harvard 7 por 0., en Cambridge, ayer.

El mejor batazo del cubano fué un triple al right field que encontró dos compañeros en bases. Casi hizo el batazo home run, pero fué puesto out una jugada muy apretada sobre el plate.

Rivero ocupa el séptimo lugar entre los bateadores del circuito oriental intercolegial.

El cubano ha jugado en más games que cualquiera otro de los leaders (7 juegos) y tiene un average de 353, como resultado de sus seis hits en 17 veces al bate. Ha anotado cuatro veces, robado una base y metido seis carreras.

JONRONEROS

(Por The Associated Press)

HOME RUNS DE AYER

Vaughan, Piratas	1
Grace, Piratas	1
Vosmik, Indians	1
Burnett, Indians	1

LOS LEADERS

Gehrig, Yankees	7
Ruth, Yankees	5
Berger, Braves	5
Walker	4

TOTALES POR LIGAS

Americana	60
Nacional	32
Total	92

Resultado de los juegos de ayer

LIGA NACIONAL

Pittsburgh, 10; Filadelfia, 0.
No había más juegos señalados

LIGA AMERICANA

Cleveland, 8; Chicago,1.
No había más juegos señalados

ESTADO DE LOS CLUBS

LIGA NACIONAL

	G.	E.	P.	Ave.
Pittsburgh	11	0	3	786
New York	8	1	4	667
Brooklyn	7	1	6	538
Boston	7	0	7	500
Chicago	6	0	8	429
Cincinnati	5	0	7	417
San Luis	6	0	9	400
Filadelfia	5	0	11	313
Totales	55	2	55	

LIGA AMERICANA

	G.	E.	P.	Ave.
New York	11	0	4	733
Washington	10	0	6	625
Chicago	10	0	7	588
Cleveland	10	0	7	588
Detroit	8	0	8	500
Filadelfia	6	0	10	375
San Luis	6	0	12	333
Boston	4	0	11	267
Totales	65	0	65	

JUEGOS SEÑALADOS PARA HOY

LIGA NACIONAL

Pittsburgh en Filadelfia.
Cincinnati en Boston
Chicago en New York.
San Luis en Brooklyn.

LIGA AMERICANA

New York en Detroit.
Boston en San Luis
Washington en Cleveland
Filadelfia en Chicago.

DOS DECENAS IMPONENTES Y TRES EMPATES SOBERBIOS DEL FENOMENAL DEL JAI - ALAI

Lo ganaron Irigoyen y Areitio y lo perdieron Arana y Arriola. En el primero, Aguiar y Vallejo ganaron de calle a Lizáraga y a Sarasola. En el último vencieron: Andrés y Mir

PARA HOY: OCHOA E IBARRA VS. CREUS Y ARRONDO

Primero de mayo. Nosotros los de Concordia y Lucena trabajamos; mejor dicho no trabajamos, que no es lo mismo trabajar que hacer deporte. Por lo tanto hicimos deporte para los que trabajan todo el año y con el anochecer abandonan el andamio, el banco, la piedra, la fragua la imprenta y la oficina, rendidos a la fatiga el cuerpo, el ánima desgarrada por el peso diario del trabajo; pues que algún día o lo que es lo mismo alguna noche tienen derecho a ver a la pelota subida en su travieso columpio, marchando arqueada, majestuosa y silbando su albedrío desde el frontis al rebote; al remate pa dentro y al contrarremate por fuera y saliendo furiosa a la colocación, para hacer tanto; cosas estas que son alma del deporte que es todo emoción. Y en cuanto se llenó el frontón de obreros y de aprendices y hasta de maestros de todas las series de trabajos, pues se completó el lleno y el entusiasmo y la alegría batieron sonoramente sus palmas; palmas de manos rudas, vellosas; manos rudas; manos honradas; manos de los que ganan su pan con el sudor de sus frentes y con el cansancio de sus almas.

He ahí el preclaro motivo de la función de anoche en el siempre donoso, ruidoso y delirante frontón Jai Alai; función que abrieron peloteando un primero bueno, los blancos, Aguiar y Vallejo, contra los azules, Lizárraga y Sarasola. Partido en el que no ocurrió nada de particular y que se resolvió en dos tandas; la blanca, que hipotecando el buen jugar a la pelota se lo llevaron puro y sin mancha, inmaculado; de calle; los azules que permanecieron a la defensiva toda la siega, llegaron a los veinte y está bien. Boletos a $5.40 Boletos de la segunda quiniela; de Ibarra a $6.20 y la de Ibarra y de Lizárraga, que pagaron con $28.00.

Como la cobramos la mar de encantados entramos en lo que pudiera suceder en el gran partido fenomenal, que salieron a disputar, los blancos, Arana y Arriola, y los azules, Irigoyen y Areitio. Lo mejor de lo mejor y más güeno de la Casona. Y el asunto comienza dando la sensación de que allí iba a ocurrir una catástrofe tonta y de calle; Irigoyen peloteaba bonitamente y Areitio se paseaba por la cancha en plena maestría. Arana metía la derecha y pifiaba sonoramente y Arriola andaba a la par con Arana; por lo cual tenían los blancos una y los azules nueve. Mas cuando reinaba ya la desesperanza, la esperanza volvió a los corazones en un derroche tan asombroso como imponente, de un vigor y una arrogancia, palpitación exacta de todas las grandezas de este deporte único y formidable. Los blancos atacan; atacan como leones; como leones se defienden los azules y haciendo de cada tanto un torneo inmenso donde se tira toda a todas partes; todo lo grande y todo lo artístico del más alto arte, por cada tanto que hacen los azules, hacen dos los blancos, aproximándose, salvando las largas distancias. Dando la sensación emocionantísima que el empate advenía. Y el empate llegó olímpico y majestuoso, entre aplausos estruendosas, en el tanto veintiuno, reinó la demencia plena. Rencorosos, bravos magníficos siguen peloteando formimables para continuar a la par en veintidós y en veintitres. Otras tres ovaciones de estruendo. Cargaron los azules y cargaron en tal forma que desformaron a los dos blancos, ganándoles el partido y dejándolos en veinticuatro. Hasta el empate en veintitres, todo verdaderamente fenomenal. Boletos a $3.20. Boletos de la segunda quiniela; de Salazar a $5.80 y la de Salazar y Andrés a $24. Ningún cobrao, caballeros.

Contendieron en el último, los blancos, Mina y Llano, contra los azules, Andrés y Mir. Pelotean bien zagueros y delanteros; lo empatan en cinco y en seis; en once y dieciseis. Otras dos tandas medianas, blanca y azul y otro empate desempatante en 28. Y lo ganaron los azules. Boletos a $3.60. Se acabó el primero de mayo.

F. RIVERO

PROGRAMA OFICIAL PARA LA FUNCION DEL DIA 2 DE MAYO

A las 8 y cuarto p. m.

PRIMER PARTIDO a 25 tantos.— Ugalde y Escarza, blancos, contra Aguiar y Solá, azules. A sacar ambos del cuadro 10 con ocho pelotas finas.

PRIMERA QUINIELA a 6 tantos.— Ugalde, Aguiar, Ibarra, Solá, Lizárraga, Escarza.

SEGUNDO PARTIDO a 30 tantos.— Ochoa e Ibarra, blancos, contra Creus y Arrondo, azules. A sacar ambos del cuadro 10 con ocho pelotas finas.

SEGUNDA QUINIELA a 6 tantos.— Creus, Arrondo, Salazar, Mina, Mir, Millán.

TERCER PARTIDO a 30 tantos.— Millán y Salazar, blancos, contra Mina y Mir, azules. A sacar ambos del cuadro 9 y medio con ocho pelotas finas.

AJEDREZ

(Partida celebrada en el Mannattan Chess Club, correspondiente al segundo round del Metropolitan Chess League Series).

DEFENSA FRANCESA

Pinkus Blancas	Mathias Negras
1.—P 4 R	P 3 R
2.—P 4 D	P 4 D
3.—CD 3 A	CR 3 A
4.—A 5 C	A 2 R
5.—P 5 R	CR 2 D
6.—P 4 TR	P 4 AD
7.—C 5 C	P 3 A
8.—A 3 D	P 3 CR
9.—P 5 T	P 5 A
10.—P x PC	D 4 T, ch.
11.—A 2 D	D x C
12.—T x P	T 1 C
13.—D 5 T	Resigna

SE HA CANCELADO LA PELEA DE GASTAÑAGA CON EL BOXER ITALO

CHICAGO, mayo 1. (AP.) Un match a ocho rounds en el programa de King Levinsky-Charley Retzlaff, el próximo miércoles por la noche en el Chicago Stadium, entre Isidoro Gastañaga, de España y Salvatore Ruggirello, heavyweight italiano, fué cancelado hoy debido a enfermedad del joven español.

JIM BROWNING VENCIO A MATOS KIRILINKO EN 22 MINUTOS Y 53 SGDOS.

PORTLAND, Me., mayo 1. (AP.) Jim Browning, 220 libras, de Missouri, que se titula campeón mundial lanzó a Matros Kirilinko, 215 libras, de Rusia, en caídas consecutivas esta noche, a los 22 minutos 53 segundos y 12 minutos 33 segundos.

JOE SAVOLDI DERROTO A SAMMY STEIN A LOS 25 MINUTOS, 40 SGDOS.

NEW YORK, mayo 1. (AP.) Joe Savoldi, 202 libras, de Indiana, lanzó al colchón a Sammy Stein, 204 libras, de Newark, después de 25 minutos 40 segundos de lucha en el cuartel del regimiento 71. Savoldi terminó, el match con una serie de «flying tackles».

Ungüento Cadum

Para los Granos

El Unguento Cadum hace que se sequen los granos y se desprendan, dejando la piel blanda y suave. Es calmante y antiséptico y empieza a cicatrizar tan pronto como se aplica. Ha probado ser un gran alivio para millares de personas, que durante años han estado sufriendo de eczema, acne (barros), granos furúnculos, úlceras erupciones urticarias ronchas almorranas comezón, sarna, heridas, arañazos cortaduras lastimaduras, ásperos postemillas, escaldadura, sarpullido, quemaduras, costras, margulladuras, etc.

M.E.C.D. 2016

EL GATO NEGRO

Cacheiro y Hermano

7845

Adelántese Ud. al retorno de las **VACAS GORDAS** con el premio de $25.000 que ofrece **EL GATO NEGRO**

EL GATO NEGRO marcha a tono con la situación favorable.--Otra vez vendimos el **GORDO: 4834 en $25.000**

El mejor precio a revendedores

Números a la venta en la Casa Central. Sorteo de Mayo 7;

Entero: $6.50 franqueo: 17 cts. por el entero y 11 cts. por la hoja.

606	3877	6239	9131	12138	15332	18425	21046	24404
628	3885	6442	9748	12224	15808	18426	21176	24624
884	3938	6871	9751	12726	15957	18527	21182	24745
1165	4002	7425	10128	13089	16009	19466	22441	25001
1443	4010	7566	10214	13646	16561	19629	22807	25351
1954	4036	7659	10345	13888	16627	19979	22832	25915
2314	5266	8101	11367	14056	17517	20126	23065	26024
2720	5671	8221	11664	14458	17667	20127	23166	26221
2742	5708	8881	11722	1473 8	17918	20704	23181	26813

PREGUNTE POR estos números especiales:
16
26
72
11711
25000

CAMBIO DE MONEDAS

en todas cantidades, dando la mejor cotización de plaza. No cierre negocio sin antes vernos

PAGAMOS los Premios Mayores el mismo día del sorteo

CASA CENTRAL: Obispo 65 Telfs. A-0000 y A-7780—SUCURSALES: Obispo y Aguiar. Telf.: M-4017 Galiano y Zanja. Telf. A-9298

SECRETARIA DE HACIENDA

DIRECCION GENERAL DE LA LOTERIA NACIONAL

LISTA de los números premiados en el Sorteo No. 870, ordinario, celebrado en la Habana el 30 de Abril de 1933

NUMEROS	PESOS
DECENA	
21.	— 25
36.	— 25
50.	— 25
58.	— 25
73.	— 25
80.	— 25
CENTENA	
120.	— 25
134.	— 25
140.	— 25
145.	— 25
173.	— 25
174.	— 25
186.	— 25
204.	— 25
206.	— 25
216.	— 25
220.	— 50
225.	— 25
235.	— 25
250.	— 25
299.	— 25
332.	— 25
351.	— 25
369.	— 25
382.	— 25
394.	— 25
413.	— 25
442.	— 25
456.	— 25
457.	— 25
466.	— 25
472.	— 25
525.	— 25
529.	— 25
536.	— 25
538.	— 25
541.	— 25
555.	— 25
561.	— 25
604.	— 25
633.	— 25
682.	— 25
686.	— 25
711.	— 25
713.	— 25
714.	— 25
743.	— 25
757.	— 25
762.	— 25
769.	— 25
806.	— 25
852.	— 25
895.	—100
907.	— 25
915.	— 25
930.	— 25
932.	—100
935.	— 25
936.	— 25
955.	— 25
971.	— 25
981.	— 25
995.	— 25
MIL	
1004.	— 25
1019.	— 25
1020.	— 25
1021.	— 25
1058.	— 25
1075.	— 25
1104.	— 25
1134.	— 25
1154.	— 25
1160.	— 25
1162.	— 25
1172.	— 25
1197.	— 25
1217.	— 25
1226.	— 25
1235.	— 50
1239.	— 25
1271.	— 25
1282.	— 25
1298.	— 25
1301.	— 25
1304.	— 25
1317.	— 25
1335.	— 25
1340.	— 25
1375.	— 25
1384.	— 25
1388.	— 25
1389.	— 25
1390.	— 25
1398.	— 25
1408.	— 25
1423.	— 25
1427.	— 25
1441.	— 50
1464.	— 25
1474.	— 25
1495.	— 25
1514.	— 25
1567.	— 25
1571.	— 25
1583.	— 25
1636.	— 25
1657.	— 25
1658.	— 25
1687.	— 25
1690.	— 25
1708.	— 25
1724.	— 25
1731.	— 50
1752.	— 25
1784.	— 25
1795.	— 25
1822.	— 25
1826.	— 25
1839.	— 25
1842.	— 25
1857.	— 25
1859.	— 25
1889.	— 25
1931.	— 25
1941.	— 25
1956.	— 25
1966.	— 25
1992.	— 25
1993.	— 50
DOS MIL	
2002.	— 25
2010.	—250
2026.	— 25
2059.	— 25
2063.	— 25
2085.	— 50
2095.	— 25
2120.	— 25
2131.	— 25
2159.	— 25
2165.	— 25
2176.	— 25
2180.	— 25
2190.	— 25
2238.	— 25
2240.	— 25
2241.	— 25
2246.	— 50
2248.	— 25
2253.	— 25
2259.	— 50
2268.	— 25
2271.	— 25
2284.	— 25
2286.	— 25
2321.	— 25
2347.	— 25
2349.	— 25
2360.	— 25
2366.	— 25
2383.	— 25
2403.	— 25
2427.	— 25
2437.	— 25
2439.	— 25
2445.	— 25
2450.	— 25
2451.	— 50
2461.	— 25
2464.	— 25
2483.	— 25
2501.	— 25
2515.	— 25
2517.	— 25
2521.	— 25
2544.	— 25
2587.	— 25
2608.	— 25
2610.	— 25
2616.	— 25
2630.	— 25
2632.	— 25
2642.	— 25
2658.	— 25
2659.	— 25
2676.	— 25
2692.	— 25
2702.	— 25
2704.	— 25
2705.	— 25
2713.	— 50
2715.	— 50
2720.	— 25
2731.	— 25
2733.	— 25
2782.	— 25
2798.	— 25
2803.	— 25
2808.	— 25
2814.	— 25
2823.	— 50
2830.	— 25
2850.	— 25
2852.	— 25
2877.	— 25
2884.	— 25
2898.	— 25
2905.	— 25
2920.	— 25
2965.	— 25
2974.	— 25
2987.	— 25
TRES MIL	
3001.	— 25
3051.	— 25
3054.	— 50
3089.	— 25
3091.	— 25
3113.	— 25
3134.	— 25
3155.	— 25
3163.	— 25
3165.	— 25
3180.	— 25
3216.	— 25
3250.	— 25
3252.	— 25
3255.	— 25
3262.	— 25
3277.	— 25
3280.	— 25
3287.	— 25
3323.	— 25
3327.	— 25
3351.	— 50
3355.	— 25
3356.	— 50
3399.	— 25
3424.	— 25
3433.	— 25
3447.	— 25
3494.	— 25
3496.	— 25
3504.	— 25
3525.	— 25
3537.	— 25
3547.	— 25
3558.	— 50
3574.	— 25
3605.	— 25
3615.	— 25
3616.	— 25
3617.	— 25
3632.	— 25
3634.	— 25
3636.	— 25
3646.	— 25
3649.	— 25
3692.	— 25
3693.	— 25
3697.	— 25
3700.	— 25
3704.	— 25
3710.	— 25
3714.	— 25
3764.	— 25
3784.	— 25
3807.	— 25
3829.	— 25
3854.	— 25
3855.	— 25
3871.	— 25
3879.	— 25
3896.	— 25
3899.	— 25
3906.	— 25
3909.	— 25
3912.	— 25
3920.	— 25
3968.	— 25
3975.	— 25
3984.	— 25
3986.	— 25
3991.	— 25
CUATRO MIL	
4009.	— 25
4019.	— 25
4037.	— 25
4043.	— 25
4044.	— 25
4061.	— 25
4071.	— 25
4077.	— 25
4085.	— 25
4104.	— 25
4107.	— 25
4112.	— 25
4147.	— 25
4177.	— 25
4220.	— 25
4238.	— 25
4260.	— 25
4261.	— 50
4279.	— 25
4287.	— 25
4292.	— 25
4313.	— 50
4322.	— 25
4326.	— 25
4338.	— 25
4346.	— 25
4357.	— 25
4359.	— 25
4362.	—100
4370.	— 25
4397.	— 25
4405.	— 25
4408.	— 25
4418.	— 25
4437.	— 25
4465.	— 25
4466.	— 25
4490.	— 25
4496.	— 25
4528.	— 25
4545.	— 25
4559.	— 25
4568.	— 25
4575.	— 25
4613.	— 25
4615.	— 25
4646.	— 25
4648.	— 25
4650.	— 25
4661.	— 25
4663.	— 25
4674.	— 50
4677.	— 25
4700.	— 25
4703.	— 25
4716.	— 25
4793.	— 25
4801.	c.— 25
4802.	c.— 25
4803.	c.— 25
4804.	c.— 25
4805.	c.— 25
4806.	c.— 25
4807.	c.— 25
4808.	c.— 25
4809.	c.— 25
4810.	c.— 25
4811.	c.— 25
4812.	c.— 25
4813.	c.— 25
4814.	c.— 25
4815.	c.— 25
4816.	c.— 25
4817.	c.— 25
4818.	c.— 25
4819.	c.— 25
4820.	c.— 25
4821.	— 25
4821.	c.— 25
4822.	c.— 25
4823.	c.— 25
4824.	c.— 25
4825.	c.— 25
4826.	c.— 25
4827.	c.— 25
4828.	c.— 25
4829.	— 25
4829.	c.— 25
4830.	c.— 25
4831.	c.— 25
4832.	c.— 25
4833.	c.— 25
4833.	a. 500
4834.	25,000
4835.	p. 500
4835.	c.— 25
4836.	c.— 25
4837.	c.— 25
4838.	c.— 25
4839.	c.— 25
4840.	c.— 25
4841.	c.— 25
4842.	c.— 25
4843.	c.— 25
4844.	c.— 25
4845.	— 25
4845.	c.— 25
4846.	c.— 25
4847.	c.— 25
4848.	— 25
4848.	c.— 25
4849.	c.— 25
4850.	— 25
4850.	c.— 25
4851.	— 50
4851.	c.— 25
4852.	c.— 25
4853.	c.— 25
4854.	c.— 25
4855.	c.— 25
4856.	c.— 25
4857.	c.— 25
4858.	c.— 25
4859.	— 25
4859.	c.— 25
4860.	c.— 25
4861.	c.— 25
4862.	c.— 25
4863.	c.— 25
4864.	c.— 25
4865.	c.— 25
4866.	c.— 25
4867.	c.— 25
4868.	c.— 25
4869.	c.— 25
4870.	c.— 25
4871.	c.— 25
4872.	c.— 25
4873.	c.— 25
4874.	c.— 25
4875.	c.— 25
4876.	c.— 25
4877.	c.— 25
4878.	c.— 25
4879.	c.— 25
4880.	c.— 25
4881.	c.— 25
4882.	c.— 25
4883.	c.— 25
4884.	c.— 25
4885.	c.— 25
4886.	c.— 25
4887.	c.— 25
4888.	c.— 25
4889.	c.— 25
4890.	c.— 25
4891.	— 25
4891.	c.— 25
4892.	c.— 25
4893.	c.— 25
4894.	c.— 25
4895.	c.— 25
4896.	c.— 25
4897.	c.— 25
4898.	c.— 25
4899.	c.— 25
4900.	c.— 25
4905.	— 25
4949.	— 25
4957.	— 50
4987.	— 25
4996.	— 25
CINCO MIL	
5014.	— 25
5016.	— 50
5019.	— 25
5024.	— 25
5025.	— 25
5047.	— 25
5064.	— 25
5068.	— 25
5080.	—100
5084.	— 25
5095.	— 25
5103.	— 50
5109.	— 50
5118.	— 25
5124.	— 25
5127.	— 25
5140.	—100
5150.	— 25
5154.	— 25
5160.	— 25
5187.	— 25
5191.	— 25
5233.	— 25
5246.	— 25
5310.	— 25
5317.	— 25
5320.	— 25
5322.	— 50
5327.	— 25
5362.	— 25
5363.	— 25
5369.	— 25
5375.	— 25
5382.	— 25
5387.	— 25
5396.	— 25
5404.	— 25
5428.	— 25
5438.	— 25
5475.	— 50
5490.	— 25
5492.	— 25
5504.	— 50
5513.	— 25
5553.	— 25
5605.	— 25
5610.	— 50
5621.	— 50
5623.	— 25
5631.	— 25
5649.	— 25
5665.	—250
5668.	— 25
5686.	— 25
5704.	— 25
5708.	— 25
5746.	— 25
5751.	— 25
5789.	— 25
5809.	—100
5818.	— 25
5821.	— 25
5836.	— 25
5838.	— 25
5849.	— 25
5866.	— 25
5907.	— 25
5933.	— 25
5961.	— 25
5964.	— 25
5977.	— 25
SEIS MIL	
6012.	— 25
6019.	— 25
6023.	— 25
6049.	— 25
6067.	— 25
6071.	—250
6090.	— 25
6095.	— 25
6097.	— 25
6105.	— 25
6106.	—250
6138.	— 25
6140.	— 25
6161.	— 25
6190.	— 25
6211.	— 25
6231.	— 25
6247.	— 25
6283.	— 25
6289.	— 25
6291.	— 25
6294.	— 25
6301.	c.— 25
6302.	c.— 25
6303.	c.— 25
6304.	c.— 25
6305.	c.— 25
6306.	c.— 25
6307.	c.— 25
6308.	c.— 25
6309.	— 25
6309.	c.— 25
6310.	— 25
6310.	c.— 25
6311.	c.— 25
6312.	c.— 25
6313.	c.— 25
6314.	c.— 25
6315.	c.— 25
6316.	c.— 25
6317.	c.— 25
6318.	c.— 25
6319.	c.— 25
6320.	c.— 25
6321.	c.— 25
6322.	c.— 25
6323.	c.— 25
6324.	c.— 25
6325.	c.— 25
6326.	c.— 25
6327.	c.— 25
6328.	— 25
6328.	c.— 25
6329.	c.— 25
6330.	c.— 25
6331.	c.— 25
6332.	c.— 25
6333.	c.— 25
6334.	c.— 25
6335.	c.— 25
6336.	c.— 25
6337.	— 25
6337.	c.— 25
6338.	c.— 25
6339.	c.— 25
6340.	c.— 25
6341.	— 25
6341.	c.— 25
6342.	c.— 25
6343.	c.— 25
6344.	c.— 25
6345.	c.— 25
6346.	c.— 25
6347.	c.— 25
6348.	c.— 25
6349.	c.— 25
6350.	c.— 25
6351.	c.— 25
6352.	c.— 25
6353.	c.— 25
6354.	c.— 25
6355.	c.— 25
6356.	c.— 25
6357.	c.— 25
6358.	c.— 25
6359.	c.— 25
6360.	c.— 25
6361.	c.— 25
6362.	c.— 25
6363.	c.— 25
6364.	c.— 25
6365.	c.— 25
6366.	c.— 25
6367.	— 25
6367.	c.— 25
6368.	c.— 25
6369.	c.— 25
6370.	c.— 25
6371.	c.— 25
6372.	c.— 25
6373.	c.— 25
6374.	c.— 25
6375.	c.— 25
6376.	c.— 25
6377.	— 25
6377.	c.— 25
6378.	c.— 25
6379.	c.— 25
6380.	c.— 25
6380.	a. 100
6381.	2,500
6382.	p. 100
6382.	c.— 25
6383.	— 25
6383.	c.— 25
6384.	c.— 25
6385.	c.— 25
6386.	c.— 25
6387.	c.— 25
6388.	c.— 25
6389.	c.— 25
6390.	c. —25
6391.	c.— 25
6392.	c.— 25
6393.	c.— 25
6394.	c.— 25
6395.	c.— 25
6396.	c.— 25
6397.	c.— 25
6398.	c.— 25
6399.	c.— 25
6400.	c.— 25
6413.	— 25
6417.	— 25
6428.	— 25
6441.	— 25
6452.	— 25
6492.	— 25
6513.	— 25
6518.	— 25
6521.	— 25
6522.	— 25
6551.	— 25
6558.	— 25
6569.	— 25
6573.	— 25
6580.	— 25
6608.	— 25
6636.	— 25
6666.	— 25
6679.	— 25
6690.	— 25
6697.	— 50
6701.	— 25
6702.	— 25
6706.	— 25
6732.	— 25
6751.	— 25
6761.	— 25
6767.	— 25
6781.	— 25
6784.	— 25
6786.	— 25
6788.	—100
6796.	— 25
6811.	— 25
6813.	— 25
6848.	— 25
6860.	— 25
6877.	— 50
6921.	— 25
6927.	— 25
6929.	— 50
SIETE MIL	
7022.	— 25
7038.	— 25
7051.	— 25
7086.	— 25
7093.	— 25
7099.	— 25
7131.	— 25
7134.	— 25
7138.	— 25
7142.	— 50
7170.	— 25
7178.	— 25
7227.	— 25
7244.	— 25
7267.	— 25
7274.	— 25
7285.	— 25
7291.	— 25
7318.	— 25
7354.	— 25
7368.	— 25
7373.	— 25
7393.	— 50
7395.	— 25
7401.	— 50
7424.	— 25
7454.	— 25
7496.	— 50
7513.	— 50
7532.	— 25
7539.	— 25
7545.	— 25
7555.	— 25
7560.	— 50
7572.	— 50
7574.	— 25
7583.	— 25
7596.	— 25
7601.	— 50
7613.	— 25
7627.	— 25
7631.	— 25
7655.	— 25
7680.	— 25
7699.	— 50
7700.	— 50
7715.	— 50
7735.	— 25
7754.	— 50
7756.	— 25
7770.	— 50
7774.	— 25
7795.	— 25
7796.	— 25
7804.	— 25
7810.	— 25
7865.	— 25
7876.	— 25
7901.	— 50
7902.	— 25
7906.	— 25
7914.	— 25
7916.	— 25
7930.	—250
7936.	— 25
7947.	— 25
7951.	— 25
7970.	— 25
7986.	—100
7994.	— 25
OCHO MIL	
8015.	— 25
8032.	— 25
8036.	— 25
8065.	— 25
8077.	— 25
8081.	— 25
8088.	— 25
8090.	— 25
8114.	— 25
8115.	— 25
8127.	— 25
8141.	— 25
8148.	— 50
8150.	— 25
8192.	— 25
8204.	— 25
8218.	— 25
8235.	— 25
8236.	— 25
8240.	— 25
8253.	— 25
8269.	— 25
8300.	— 25
8336.	— 25
8345.	— 25
8351.	—250
8353.	— 25
8386.	— 25
8398.	— 25
8403.	— 25
8450.	— 50
8466.	— 25
8480.	— 25
8483.	— 25
8516.	— 25
8523.	— 25
8553.	— 25
8564.	— 25
8585.	— 25
8600.	— 25
8615.	— 25
8622.	— 25
8623.	— 25
8643.	— 25
8667.	— 25
8676.	— 25
8682.	— 25
8702.	— 25
8711.	— 25
8713.	— 25
8723.	— 25
8739.	— 25
8745.	— 25
8748.	— 25
8749.	— 25
8769.	— 25
8770.	— 50
8773.	— 50
8793.	— 25
8818.	— 25
8825.	— 25
8830.	— 25
8834.	— 25
8855.	— 25
8880.	— 25
8885.	— 25
8894.	— 25
8898.	— 25
8905.	—250
8914.	— 25
8918.	— 25
8922.	— 25
8938.	— 25
8946.	— 25
8948.	— 25
8959.	— 25
8994.	— 25
8998.	— 25
NUEVE MIL	
9003.	— 25
9017.	— 25
9031.	— 25
9043.	—100
9048.	— 50
9051.	— 25
9071.	— 25
9077.	— 25
9083.	— 25
9103.	— 25
9149.	— 25
9165.	— 25
9203.	— 25
9241.	— 25
9249.	— 25
9263.	— 25
9264.	— 25
9284.	— 25
9294.	— 25
9302.	— 25
9324.	— 25
9344.	— 25
9364.	— 50
9406.	— 25
9422.	— 25
9433.	— 25
9434.	— 25
9490.	— 25
9499.	— 50
9520.	— 25
9529.	— 25
9553.	— 25
9554.	— 25
9560.	— 25
9565.	— 25
9582.	— 25
9600.	— 25
9601.	— 25
9659.	— 25
9696.	— 25
9738.	—100
9752.	— 25
9770.	— 25
9779.	— 25
9785.	— 25
9834.	— 25
9857.	— 25
9866.	— 25
9874.	— 25
9884.	— 25
9885.	— 25
9940.	— 25
9965.	— 25
9967.	— 25
DIEZ MIL	
10015.	— 25
10034.	— 25
10035.	— 25
10058.	— 25
10067.	— 25
10071.	— 25
10073.	— 25
10091.	— 25
10112.	— 25
10125.	— 25
10159.	— 25
10161.	— 50
10173.	— 25
10174.	— 25
10209.	— 25
10219.	— 25
10235.	— 25
10244.	— 25
10282.	— 25
10290.	— 25
10303.	— 50
10311.	— 25
10321.	— 25
10343.	— 25
10373.	— 25
10420.	— 25
10430.	— 25
10431.	— 25
10432.	— 25
10469.	— 25
10488.	— 25
10605.	— 25
10608.	— 25
10610.	— 25
10630.	— 25
10636.	— 25
10647.	— 25
10649.	— 25
10660.	— 25
10683.	— 25
10694.	— 25
10711.	— 25
10749.	— 25
10777.	— 25
10790.	— 25
10792.	— 25
10800.	— 25
10814.	— 25
10826.	—100
10832.	— 25
10849.	— 25
10865.	— 25
10879.	— 25
10918.	— 25
10948.	— 25
10961.	— 25
10973.	— 25
ONCE MIL	
11000.	— 25
11018.	— 25
11032.	— 25
11034.	— 25
11039.	— 25
11051.	— 25
11060.	— 25
11109.	— 25
11120.	—100
11124.	— 25
11171.	— 25
11245.	— 25
11247.	— 25
11264.	— 25
11273.	— 25
11287.	— 50
11302.	— 25
11318.	— 25
11342.	— 25
11365.	— 25
11385.	— 25
11400.	— 25
11403.	—100
11422.	— 25
11424.	— 25
11446.	— 25
11452.	— 25
11495.	— 25
11503.	— 25
11509.	— 25
11519.	— 25
11527.	—100
11530.	— 25
11541.	— 25
11602.	— 25
11609.	— 25
11635.	— 25
11646.	— 25
11661.	— 25
11674.	— 25
11701.	— 25
11720.	— 25
11725.	— 25
11755.	— 25
11756.	— 25
11763.	— 25
11821.	— 25
11866.	— 25
11875.	— 25
11879.	— 25
11898.	—100
11899.	— 50
11907.	— 25
11910.	— 25
11920.	— 25
11921.	— 25
11946.	— 25
11967.	— 25
11980.	— 50
DOCE MIL	
12004.	— 25
12010.	— 25
12015.	— 25
12017.	— 50
12023.	— 25
12033.	— 25
12037.	— 25
12064.	— 25
12066.	— 25
12075.	—250
12104.	— 25
12112.	— 25
12158.	— 25
12206.	— 25
12208.	— 25
12275.	— 25
12277.	— 25
12281.	— 25
12291.	— 25
12298.	— 25
12311.	— 25
12322.	— 25
12369.	— 50
12384.	— 25
12393.	— 25
12394.	— 25
12421.	— 25
12451.	— 25
12457.	—100
12462.	— 25
12485.	— 25
12501.	— 25
12507.	— 25
12509.	— 25
12510.	— 50
12556.	— 25
12567.	— 25
12571.	— 25
12578.	— 25
12603.	— 25
12618.	— 25
12646.	— 25
12673.	— 25
12679.	— 50
12707.	— 25
12724.	— 25
12734.	— 25
12787.	— 25
12798.	— 25
12802.	— 25
12811.	— 25
12822.	— 25
12831.	— 25
12836.	— 25
12859.	— 50
12902.	—100
12929.	— 25
12931.	— 25
12976.	— 25
12997.	— 25
TRECE MIL	
13015.	—100
13020.	— 25
13022.	— 50
13033.	— 25
13047.	— 25
13060.	— 25
13078.	— 25
13111.	— 25
13117.	— 25
13144.	— 25
13168.	— 25
13192.	—250
13220.	— 25
13221.	— 50
13225.	— 25
13238.	— 25
13249.	— 25
13255.	— 50
13263.	— 25
13265.	— 25
13266.	— 25
13275.	— 25
13290.	— 25
13316.	— 25
13363.	— 25
13364.	— 50
13365.	— 25
13405.	— 25
13420.	— 25
13436.	— 25
13476.	— 25
13503.	— 25
13507.	— 25
13517.	— 25
13534.	— 25
13541.	— 25
13575.	— 25
13576.	— 25
13581.	— 25
13603.	— 25
13618.	— 25
13632.	— 25
13643.	— 25
13644.	— 25
13669.	— 25
13689.	— 25
13708.	— 25
13714.	— 25
13757.	— 25
13765.	— 25
13774.	— 25
13787.	— 25
13789.	— 25
13797.	— 25
13825.	— 25
13840.	— 25
13878.	— 25
13934.	— 25
13936.	— 25
13941.	— 25
13942.	— 25
13957.	— 50
13964.	— 25
13966.	— 25
CATORCE MIL	
14002.	— 25
14027.	— 25
14068.	— 25
14070.	— 25
14071.	— 25
14087.	— 25
14119.	— 25
14146.	— 25
14147.	— 25
14188.	— 25
14218.	— 25
14234.	— 25
14244.	— 25
14286.	— 25
14291.	— 25
14294.	— 25
14301.	— 25
14304.	— 25
14308.	— 25
14329.	— 25
14330.	— 25
14343.	— 25
14374.	— 25
14405.	— 25
14437.	— 25
14446.	— 25
14463.	— 25
14556.	— 25
14575.	—100
14638.	— 25
14641.	— 25
14658.	— 25
14677.	— 25
14687.	— 25
14696.	— 25
14698.	— 25
14711.	—100
14734.	— 25
14737.	— 25
14744.	— 25
14757.	— 25
14777.	— 25
14786.	— 25
14808.	— 25
14814.	— 25
14826.	— 25
14831.	— 25
14841.	— 25
14892.	— 25
14900.	— 25
14907.	— 25
14912.	— 25
14926.	— 25
14933.	— 25
14943.	— 25
14948.	— 25
14949.	— 25
14955.	— 25
14957.	— 25
14971.	— 25
14986.	— 50
14991.	— 25
14998.	—250
QUINCE MIL	
15020.	— 25
15065.	— 25
15076.	— 25
15082.	— 25
15151.	— 25
15168.	— 25
15197.	— 25
15223.	— 25
15234.	— 25
15253.	— 25
15261.	— 25
15286.	— 25
15302.	— 25
15314.	— 25
15332.	— 25
15376.	— 25
15439.	— 25
15440.	— 25
15506.	— 25
15519.	— 25
15538.	— 50
15545.	— 25
15553.	— 25
15597.	— 50
15602.	— 25
15636.	— 50
15651.	— 25
15656.	— 25
15657.	— 25
15678.	— 25
15686.	— 25
15701.	— 25
15710.	— 50
15734.	— 50
15766.	— 25
15774.	— 25
15803.	— 25
15809.	— 25
15819.	— 25
15872.	— 25
15873.	— 25
15920.	— 25
15955.	— 25
15972.	— 25
15975.	— 50
15984.	— 25
15991.	— 25
15993.	—100
DIECISEIS MIL	
16004.	— 25
16007.	— 25
16008.	— 25
16016.	— 25
16020.	— 25
16068.	— 25
16087.	— 25
16103.	— 25
16110.	— 25
16127.	— 25
16144.	— 25
16183.	— 50
16190.	— 25
16191.	— 25
16202.	— 25
16205.	— 25
16217.	— 25
16218.	— 25
16229.	— 25
16230.	— 25
16240.	— 25
16241.	— 25
16270.	— 50
16277.	— 25
16278.	— 25
16316.	— 25
16324.	— 25
16357.	— 25
16369.	— 25
16382.	— 50
16390.	— 25
16391.	— 25
16419.	— 25
16424.	— 25
16532.	— 25
16554.	— 25
16557.	— 25
16588.	— 25
16592.	— 25
16594.	— 25
16597.	— 25
16611.	— 25
16661.	— 50
16664.	— 25
16696.	— 25
16728.	— 25
16729.	— 25
16752.	— 25
16772.	— 25
16788.	— 25
16811.	— 25
16815.	— 25
16839.	— 25
16841.	— 25
16880.	— 25
16889.	— 50
16891.	— 25
16894.	— 25
16895.	— 25
16904.	— 25
16914.	— 25
16919.	—100
16933.	— 25
16938.	— 25
16981.	— 25
DIECISIETE MIL	
17019.	— 25
17047.	— 25
17067.	— 25
17081.	— 25
17125.	— 25
17128.	— 25
17129.	— 25
17153.	— 25
17172.	— 25
17205.	— 25
17235.	— 25
17236.	— 25
17248.	— 25
17262.	— 25
17264.	— 25
17275.	— 25
17289.	— 25
17300.	— 25
17308.	— 25
17330.	— 50
17358.	— 25
17359.	— 50
17379.	— 25
17380.	— 25
17412.	— 25
17419.	— 25
17446.	— 50
17453.	—250
17456.	— 25
17461.	— 25
17487.	— 25
17493.	— 25
17522.	— 25
17544.	—100
17546.	— 25
17568.	— 25
17576.	— 25
17584.	— 25
17593.	— 25
17631.	— 25
17637.	— 25
17639.	— 25
17652.	— 25
17659.	—250
17672.	—250
17711.	— 25
17774.	— 25
17781.	— 50
17790.	— 25
17797.	— 25
17804.	— 25
17810.	— 50
17814.	— 25
17832.	— 25
17835.	— 25
17845.	— 25
17848.	— 25
17852.	— 25
17873.	— 50
17874.	— 25
17879.	— 25
17884.	— 25
17903.	— 25
17911.	— 25
17912.	— 25
17923.	— 25
17928.	— 25
17940.	— 25
17974.	— 25
17998.	— 25
DIECIOCHO MIL	
18012.	— 25
18026.	— 25
18029.	— 50
18032.	— 25
18036.	— 25
18074.	— 25
18075.	— 25
18081.	— 25
18108.	—250
18128.	— 25
18132.	— 25
18164.	— 25
18182.	—250
18202.	—100
18214.	— 25
18229.	—100
18256.	— 25
18272.	— 50
18289.	—250
18297.	— 25
18304.	— 25
18323.	— 25
18339.	— 25
18389.	— 25
18396.	— 25
18403.	— 25
18434.	— 25
18468.	—100
18490.	— 25
18527.	— 25
18541.	— 25
18550.	— 25
18559.	— 50
18608.	— 25
18621.	— 25
18629.	— 25
18644.	— 25
18697.	— 50
18726.	— 25
18752.	— 25
18753.	— 25
18758.	— 25
18767.	— 50
18782.	— 25
18790.	— 25
18791.	—100
18820.	— 25
18831.	— 25
18835.	— 25
18848.	— 25
18851.	— 25
18864.	— 25
18930.	— 25
18937.	— 25
18955.	— 25
18972.	— 25
18994.	— 25
DIECINUEVE MIL	
19022.	— 25
19034.	— 25
19067.	— 25
19101.	— 25
19123.	— 25
19128.	— 25
19156.	— 25
19158.	— 25
19167.	— 25
19188.	— 25
19207.	— 25
19211.	— 25
19221.	— 25
19228.	— 25
19232.	— 25
19247.	— 25
19254.	— 25
19258.	— 25
19274.	— 25
19298.	— 25
19301.	— 25
19361.	— 25
19389.	— 25
19400.	— 25
19428.	— 25
19438.	— 25
19442.	— 25
19444.	— 25
19457.	— 25
19479.	— 50
19549.	— 25
19562.	— 25
19574.	— 50
19583.	— 25
19601.	— 25
19606.	— 50
19618.	— 25
19624.	— 25
19636.	— 25
19647.	— 25
19652.	— 25
19656.	— 25
19708.	—100
19766.	— 25
19778.	— 25
19785.	— 25
19795.	— 25
19801.	— 25
19807.	— 25
19832.	— 25
19838.	— 25
19842.	— 25
19848.	— 25
19865.	— 25
19879.	— 25
19937.	— 25
19959.	— 25
19994.	— 25
19997.	— 25
VEINTE MIL	
20000.	— 25
20014.	— 25
20016.	— 25
20031.	— 25
20042.	— 25
20052.	— 25
20072.	— 25
20079.	— 25
20085.	— 25
20130.	— 25
20137.	— 25
20155.	— 25
20168.	— 25
20200.	— 50
20201.	— 25
20216.	— 25
20218.	— 25
20249.	— 50
20253.	— 25
20255.	— 25
20289.	— 25
20296.	— 25
20348.	— 25
20360.	— 25
20371.	— 25
20375.	— 25
20389.	— 25
20398.	— 25
20428.	— 25
20433.	— 25
20434.	— 25
20453.	— 25
20472.	— 25
20488.	— 25
20505.	—100
20523.	— 25
20535.	— 25
20543.	— 25
20559.	— 25
20581.	— 25
20601.	— 25
20626.	— 25
20644.	— 25
20648.	— 25
20649.	— 25
20656.	— 25
20689.	— 25
20690.	— 25
20719.	— 25
20771.	— 25
20827.	— 25
20835.	— 25
20862.	— 25
20876.	— 25
20888.	— 25
20895.	— 25
20902.	— 25
20903.	— 25
20960.	— 25
VEINTIUN MIL	
21002.	— 25
21021.	— 50
21022.	— 25
21048.	— 50
21054.	— 25
21060.	— 25
21106.	— 25
21107.	— 25
21121.	— 25
21151.	— 25
21208.	— 25
21213.	— 25
21233.	— 25
21247.	— 25
21255.	— 25
21279.	—100
21283.	— 25
21284.	— 50
21288.	— 25
21316.	— 50
21354.	— 25
21355.	— 50
21382.	— 25
21395.	— 25
21398.	— 25
21402.	— 25
21409.	— 25
21430.	— 25
21449.	— 25
21451.	— 50
21463.	— 25
21479.	— 25
21492.	— 25
21493.	— 25
21528.	— 25
21538.	— 25
21552.	— 25
21553.	— 25
21560.	— 50
21567.	— 25
21590.	— 25
21611.	— 25
21630.	— 50
21655.	— 25
21688.	— 25
21746.	— 25
21747.	— 25
21760.	— 25
21762.	— 25
21792.	— 25
21796.	— 25
21809.	— 25
21817.	— 25
21818.	— 25
21859.	— 25
21910.	— 25
21951.	— 25
21959.	— 25
21975.	— 25
21997.	— 25
VEINTIDOS MIL	
22003.	— 25
22023.	— 50
22035.	— 25
22045.	— 25
22054.	— 50
22073.	— 25
22076.	— 25
22093.	— 25
22097.	— 25
22099.	— 25
22133.	— 25
22136.	— 25
22138.	— 25
22139.	— 25
22146.	— 25
22197.	— 25
22206.	— 25
22250.	— 25
22262.	— 25
22276.	— 25
22295.	— 25
22309.	—250
22351.	— 25
22393.	— 25
22428.	— 25
22446.	— 25
22453.	— 25
22495.	— 25
22499.	— 25
22544.	— 25
22555.	— 25
22557.	— 25
22562.	— 25
22598.	— 25
22615.	— 25
22620.	— 25
22631.	— 25
22677.	— 25
22683.	— 25
22693.	— 25
22705.	— 25
22706.	— 25
22720.	— 25
22753.	— 25
22782.	— 25
22783.	— 25
22785.	— 50
22801.	— 25
22815.	— 25
22816.	— 25
22844.	— 25
22853.	— 25
22856.	— 25
22889.	— 25
22919.	— 25
22921.	— 25
22931.	— 25
22937.	— 25
22946.	— 50
22958.	— 25
22968.	— 25
22999.	— 25
VEINTITRES MIL	
23000.	— 25
23020.	— 25
23030.	— 25
23031.	— 25
23056.	— 25
23070.	— 25
23071.	— 25
23095.	— 25
23110.	— 25
23131.	— 25
23133.	— 25
23140.	— 25
23157.	— 25
23162.	— 25
23175.	— 25
23178.	— 25
23188.	— 25
23245.	— 25
23270.	— 25
23285.	—100
23318.	— 25
23330.	—250
23340.	— 50
23341.	— 25
23342.	— 50
23378.	— 25
23405.	— 25
23408.	— 25
23409.	— 25
23414.	— 25
23416.	— 25
23418.	— 25
23420.	— 25
23429.	— 50
23447.	— 25
23476.	— 25
23486.	— 25
23493.	— 25
23538.	— 25
23559.	— 25
23560.	— 25
23563.	— 25
23569.	— 25
23601.	— 25
23625.	— 25
23643.	— 25
23660.	— 25
23693.	— 25
23725.	— 25
23732.	— 25
23749.	— 25
23755.	— 25
23781.	— 25
23822.	— 25
23829.	— 25
23858.	— 25
23881.	— 25
23899.	— 50
23900.	— 25
23901.	c.— 25
23902.	c.— 25
23903.	c.— 25
23904.	c.— 25
23905.	c.— 25
23906.	c.— 25
23907.	c.— 25
23908.	c.— 25
23909.	c.— 25
23910.	c.— 25
23911.	c.— 25
23912.	c.— 25
23913.	c.— 25
23914.	c.— 25
23915.	c.— 25
23916.	c.— 25
23917.	c.— 25
23918.	c.— 25
23919.	c.— 25
23920.	c.— 25
23921.	c.— 25
23922.	c.— 25
23923.	c.— 25
23924.	c.— 25
23925.	c.— 25
23926.	c.— 25
23927.	c.— 25
23928.	c.— 25
23929.	c.— 25
23930.	— 25
23930.	c.— 25
23931.	c.— 25
23932.	c.— 25
23933.	c.— 25
23934.	c.— 25
23935.	c.— 25
23936.	c.— 25
23937.	c.— 25
23938.	c.— 25
23939.	c.— 25
23940.	c.— 25
23941.	c.— 25
23942.	— 25
23942.	c.— 25
23943.	c.— 25
23944.	c.— 25
23945.	c.— 25
23946.	c.— 25
23947.	c.— 25
23948.	c.— 25
23949.	— 25
23949.	c.— 25
23950.	c.— 25
23951.	c.— 25
23952.	c.— 25
23953.	— 25
23953.	c.— 25
23954.	c.— 25
23955.	c.— 25
23956.	c.— 25
23957.	c.— 25
23958.	c.— 25
23959.	c.— 25
23960.	c.— 25
23961.	— 25
23961.	c.— 25
23962.	c.— 25
23963.	c.— 25
23964.	c.— 25
23965.	c.— 25
23966.	c.— 25
23967.	c.— 25
23968.	c.— 25
23969.	c.— 25
23970.	c.— 25
23971.	c.— 25
23972.	c.— 25
23973.	— 25
23973.	c.— 25
23974.	— 25
23974.	c.— 25
23975.	c.— 25
23976.	c.— 25
23977.	c.— 25
23978.	c.— 25
23979.	c.— 25
23980.	c.— 25
23981.	c.— 25
23982.	c.— 25
23983.	c.— 25
23984.	c.— 25
23985.	c.— 25
23986.	c.— 25
23987.	c.— 25
23988.	c.— 25
23989.	c.— 25
23990.	c.— 25
23991.	c.— 25
23992.	c.— 25
23993.	c.— 25
23994.	c.— 25
23994.	a. 250
23995.	5,000
23996.	p. 250
23996.	c.— 25
23997.	c.— 25
23998.	c.— 25
23999.	c.— 25
VEINTICUATRO MIL	
24000.	c.— 25
24023.	— 25
24029.	— 25
24069.	— 25
24084.	— 25
24093.	— 25
24097.	— 25
24106.	— 25
24117.	— 25
24127.	— 25
24131.	— 25
24144.	— 25
24149.	—100
24161.	— 25
24166.	— 25
24167.	— 25
24175.	— 25
24190.	— 25
24193.	— 25
24198.	— 25
24199.	— 25
24202.	— 25
24205.	— 25
24229.	— 25
24275.	— 25
24284.	— 25
24310.	— 25
24320.	— 25
24327.	— 25
24335.	— 25
24338.	— 25
24340.	— 25
24350.	— 25
24364.	— 25
24389.	— 25
24398.	— 25
24413.	— 25
24414.	— 25
24415.	— 25
24439.	— 25
24461.	— 25
24466.	— 25
24469.	— 25
24471.	— 25
24474.	— 25
24476.	— 25
24488.	— 25
24548.	— 25
24549.	— 25
24573.	— 25
24608.	— 25
24615.	— 25
24621.	— 25
24683.	— 25
24703.	— 25
24705.	— 25
24729.	— 25
24741.	— 25
24758.	— 25
24781.	— 25
24811.	— 25
24839.	— 25
24840.	— 25
24850.	— 25
24851.	— 25
24864.	— 25
24932.	— 25
24952.	— 25
24960.	— 50
24969.	— 25
24991.	— 25
VEINTICINCO MIL	
25005.	— 25
25029.	— 25
25036.	— 25
25037.	— 25
25083.	— 25
25101.	— 25
25121.	— 25
25127.	— 50
25139.	— 25
25193.	— 25
25205.	— 25
25209.	— 25
25216.	— 25
25220.	— 25
25242.	— 25
25253.	— 25
25263.	— 25
25280.	— 25
25292.	— 25
25327.	— 50
25329.	— 25
25389.	— 25
25405.	— 25
25414.	— 25
25426.	— 50
25435.	— 25
25437.	— 25
25461.	— 25
25477.	— 25
25499.	— 25
25530.	— 25
25551.	— 50
25554.	— 50
25556.	— 50
25652.	— 25
25662.	— 25
25669.	— 25
25677.	— 25
25685.	— 25
25746.	— 25
25765.	— 25
25779.	— 25
25790.	— 25
25817.	— 25
25882.	— 25
25909.	— 25
25925.	— 25
25926.	— 25
25935.	— 25
25940.	— 25
25957.	— 25
25971.	— 25
25972.	— 25
25997.	— 25
VEINTISEIS MIL	
26016.	— 25
26021.	— 25
26024.	— 25
26048.	— 50
26066.	— 25
26073.	— 50
26088.	— 25
26089.	— 25
26098.	— 25
26114.	— 25
26145.	— 25
26147.	— 25
26164.	— 25
26178.	— 25
26223.	— 25
26238.	— 25
26249.	— 25
26253.	— 25
26258.	— 25
26260.	— 25
26274.	— 25
26302.	— 25
26336.	— 25
26342.	— 25
26365.	— 50
26392.	— 25
26440.	— 25
26477.	— 25
26480.	— 25
26482.	— 25
26507.	— 25
26524.	— 25
26530.	— 25
26538.	— 25
26551.	— 25
26578.	— 25
26579.	— 50
26588.	— 25
26656.	— 25
26665.	— 50
26675.	— 25
26680.	— 25
26691.	— 25
26698.	— 25
26710.	— 25
26723.	— 25
26779.	— 25
26787.	— 25
26796.	— 25
26797	— 25
26844.	— 25
26891.	— 25
26893.	— 25
26907	— 25
26910.	— 25
26918.	— 25
26965.	— 25
26973.	— 25
26990.	— 25
26997	— 25
VEINTISIETE MIL	
27000.	— 50

El premio de $25,000 ha correspondido al número 4834
Las 2 aproximaciones anterior y posterior al Primer premio han correspondido a los números 4833 y 4835.
Las 99 aproximaciones a la centena del Primer premio han correspondido a los números del 4801 al 4833 y del 4835 al 4900
El premio de $5,000 ha correspondido al número 23995.
Las 2 aproximaciones anterior y posterior al Segundo premio han correspondido a los números 23994 y 23996
Las 99 aproximaciones a la centena del Segundo premio han correspondido a los números del 23901 al 23994 y del 23996 al 24000
El premio de $2,500 ha correspondido al número 6381
Las 2 aproximaciones anterior y posterior al Tercer premio han correspondido a los números 6380 y 6382.
Las 99 aproximaciones a la centena del Tercer premio han correspondido a los números del 6301 al 6380 y del 6382 al 6400.
El siguiente Sorteo No. 871, ordinario, se celebrará el Domingo 7 de Mayo de 1933 y constará de 27,000 billetes a $5 el entero, dividido en quincuagésimos a 10 centavos cada fracción.
Lo que se publica para general conocimiento.--Habana, 30 de Abril de 1933

LA ESPERANZA

"siempre premia, nunca falla"

OIGA LA VOZ DE LA SUERTE EN ESTOS NUMEROS

331	3336	6315	9229	12717	15288	18218	21525	24569
1525	4269	7877	10224	13647	16035	19577	22005	25524
2711	5223	8532	11969	14019	17032	20568	23123	26005

SILVANO ALONSO — Plaza del Vapor, 13-14 (por Reina)
Teléfono: M-3711.

UN SIMBOLO...

Así como el Sol atrae a la Tierra.

EL FENIX, símbolo de suerte, ejerce una atracción irresistible sobre los grandes premios. Nuestras vidrieras se han hecho famosas por la exhibición constante de números favoritos. En cada billete hay 2,038 probabilidades de éxito; un 8% aproximado de «chance», además, de MIL COMBINACIONES a base de los $25,000 del «gordo». Venga hoy y vea «su» número; después cóbrelo:

84	3288	6724	10531	13128	15311	17223	21119	24562
541	4534	7039	11012	13133	15312	18067	21231	24580
1016	4717	8032	11436	13264	15536	18635	22629	24753
2025	5124	8557	12048	14010	16319	19249	22933	25022
2705	5311	9004	12333	14112	16746	19336	23117	25136
3021	6135	9655	13028	15149	17018	20413	23331	26017

ENTERO $6.50; HOJA $1.30 más 11 cts franqueo

Más barato a revendedores. Rápida atención a pedidos del Interior. Si su número está vendido díganos si podemos enviarle otro.

ALVAREZ Y GUTIERREZ.

Galiano, 124. esquina a Dragones Habana. Teléfono M-3355

Un embargo decretado por un juez en 1905 dejado ahora sin efecto por caducidad producida

El procedimiento, llevado a cabo contra una finca urbana sita en Gloria ochenta y uno hace veintiseis años, se manda a cancelar. Pleito interesante en trámite

De un interesante pleito acaba de conocer, fallando, el Juez Dr. Castellanos.

En escrito que al efecto presentó el Mandatario Judicial Celestino Veiga Fernández, instó del juzgado de primera instancia del Oeste—que sirve el doctor Ramiro Castellanos—secretaría del señor Eduardo C. Daumy, que «por haber quedado sin virtualidad ni efectividad alguna actualmente por haber tenido lugar la prescripción de la misma, su caducidad, dada la importancia en el juicio en que se produjo, la de la acción que se ejercitaba, una prescripción extintiva del derecho constituido por la anotación preventiva y aquel del cual emana como consecuencia de la demanda establecida por el señor Juan Cabanas, el cual hubo de solicitar previa declaración de rebeldía de los demandados, el embargo de la finca urbana, situada en Gloria número 81, cuyo embargo data del año 1907, o sea que en la actualidad tiene 26 años, lapso de tiempo más que suficiente para que haya prescripto y caducada la anotación preventiva de que se trata.

«Que el exponente, por escritura 727 de orden ante el Notario doctor Baldomero B. Guasch Subirana, otorgada el dieciseis de diciembre de 1932, el cual documento acompaña, adquirió las participaciones que en la misma se relacionan en el dominio de la finca de que se trata y que por lo expuesto pudiera resultar un tercero a quien perjudica la anotación de embargo decretada en aquel juicio y con tal carácter solicita que libre el oportuno mandamiento al Registrador de la Propiedad del Mediodía, para la cancelación del embargo preventivo, dispuesto en el juicio que se menciona, el que se encontraba archivado y ha sido reclamado del archivo judicial que lo ha enviado».

Se tiene por abandonada y por caducada de derecho esta primera instancia y archívense los autos como se encontraban, del presente juicio seguido por Juan Cabanas González, contra los herederos de José Espiñeira, nombrados Manuel, Carmen, Josefa y Andrés Espiñeira, sin ulterior progreso y con las costas de cada parte a su instancia, sin que se haga declaratoria de temeridad ni mala fe a los efectos de la Orden 3 de 1901.

Y «proveyéndose lo solicitado por Veiga, se decreta la cancelación de la anotación preventiva que produjo el embargo decretado por la providencia de marzo 7 de 1905, embargo que se deja sin efecto como consecuencia de la caducidad producida, y firme que sea este auto, líbrese el correspondiente mandamiento por duplicado al Registrador de la Propiedad del Mediodía».

JUICIO DECLARATIVO DE MAYOR CUANTIA

El Juez de primera instancia del Este, en los autos del juicio declarativo de mayor cuantía seguido por Francisco Hernández Ramírez contra José Rodríguez Fernández, y en el cuaderno de pruebas del actor, se ha dictado una providencia disponiendo que «para la comparecencia del demandado con el fin de absolver posiciones y para ratificar el reconocimiento de firma solicitado, se señala el día 5 del entrante mayo a las nueve de la mañana; para el examen de los testigos, comprendidos en la lista presentada, se señala el día 8 del mismo mes e igual hora de la mañana, practicándose la prueba con citación de las partes».

«Se admite, subsidiariamente, la prueba de cotejo de letra siempre que se niegue por la parte a quien perjudique, o se ponga en duda la autenticidad de un documento público que carezca de matriz y no pueda ser reconocido por el funcionario que lo hubiese expedido. Asímismo se admite subsidiariamente la prueba de cotejo de letra que se propone por el actor, la que se practicará por un solo perito calígrafo».

Otro "gordo": 4834

$25.000

VENDIDO POR

LA ISLA

GALIANO Y SAN RAFAEL

La casa de la suerte con sus números al parecer privilegiados. Aquí puede usted encontrar su premio.

PARA EL PROXIMO SORTEO

179	2278	4518	7253	9635	11826	14216	16422	19748	22007
267	2493	5549	7621	9914	12153	14276	16478	20344	22061
459	3504	5634	7826	10056	12268	14375	17537	20399	22160
1737	3817	5928	8062	10271	12460	15627	17581	20497	23618
1826	3844	6183	8271	10452	13615	15669	17836	21508	23919
1937	4089	6297	8461	11543	13917	15726	19649	21557	23973
2096	4300	6489	9504	11620	13957	16077	19693	21607	24073

A $6.50 el entero y $1.30 la hoja. Pedidos en cheque certificado o giro postal a Cándido Souto. Incluya franqueo.

La Columnata

Billetes de Lotería

Obispo frente al Parque Albear
Tel. M.3899 - Aptdo. 1678
HABANA

TOME UNAS PROVECHOSAS VACACIONES

Aproveche las ventajas del magnífico plan de lotería.

Su billete tiene tanta probabilidad ahora, que sería una lástima dejarlo de jugar cuando hay la perspectiva de realizar el viaje que tanto usted anhela.

Vea estos números. Adquiera el suyo y goce su resultado.

163	4572	7853	10765	14199	17899	20903	23457
206	4897	8109	11398	14750	18250	21079	24000
1199	5300	8595	11984	14870	18274	21882	24098
1956	5483	9396	12390	15996	18285	22283	25485
2179	6187	9479	12609	15997	19872	22382	25607
2603	6450	9706	12696	16600	19985	22663	25758
3257	7179	10496	13102	16608	20487	23078	26110
3887	7286	10607	13895	17809	20673	23130	26227

Enteros: $6.50; Hojas: $1.30 más 11 centavos de franqueo.

A revendedores, precio especial más barato. Rápida atención a pedidos del interior.

Abierto la víspera del sorteo hasta las 11 p. m.

UNA LINEA INTERNACIONAL DE SERVICIO AEREO EN QUE TODAS LAS REPUBLICAS TENGAN PARTE

En la próxima reunión de la Unión Postal, que ha de tener efecto en Otawa, Canadá, la delegación argentina recomendará la eliminación de las líneas que subvencionan los Gobiernos

En la próxima reunión de la Unión Postal que ha de reunirse en Ottawa en mayo, la delegación argentina encabezada por don Ramón Tula, recomendara la eliminación de las líneas aéreas que hoy sirven a los países latinoamericanos y que son subvencionadas por sus respectivos gobiernos, colocando en su campo una línea internacional en la cual todas las naciones tengan parte.

El gobierno argentino es de opinión de que las líneas que actualmente existen tienen por objeto principal el de servir los intereses económicas y políticos de los gobiernos que las subvencionan y no el interés de las naciones latinoamericanas. Se arguye también que este sistema es responsable de que no se organice un servicio tan completo y económico como Argentina conceptúa que pudiera organizarse.

Argentina es la única nación latinoamericana que nunca quiso firmar un contrato con las empresas aéreas yankis que reciben una subvención del Departamento de Correos de los Estados Unidos de $1.70 por toda milla que sus aparatos recorren hacia el sur y hacia el norte y se supone también que reciben como compensación parcial todas las entradas por concepto de estampillas aéreas pagadas a las dichas compañías en la América Latina.

TRATARON DE ROBAR EN AUSENCIA DEL INQUILINO

Emilio Cortada Canevares, vecino del segundo piso de la casa 27 número 40, en el Vedado, denunció a la policía que durante su ausencia trataron de robar en su domicilio, de lo cual se dieron cuenta por aparecer violentada la cancela.

ARROLLADO UN NIÑO POR UN AUTOMOVIL

En el segundo centro de socorro fué asistido en las últimas horas de la tarde de ayer, de graves contusiones diseminadas por todo el cuerpo y fractura con desprendimiento del brazo derecho, el menor Antonio Arriola Botón, de dos años de edad, vecino de San Nicolás 76.

El menor Arriola se encontraba en la acera de su domicilio, cuando, al tratar de correr hacia la acera opuesta, al llegar a mitad de la calle, fué alcanzado por el automóvil 42240, manejado po rel chauffeur Eduardo Troncoso del Pino, vecino de Lagunas 37, causándole las lesiones que presenta.

El hecho se estimó puramente casual.

M.E.C.D. 2016

Editado por la Compañía DIARIO DE LA MARINA (S.A.) cuyo programa consiste: «En la defensa de los intereses generales y permanentes de la Nación cubana, de los especiales de la Colonia española establecida en la misma y de la unión y armonía entre los diversos elementos que conviven en el país».—Artículo 1º de los Estatutos.

DIARIO DE LA MARINA

Fundado en 1832. Dirigido hasta 1919 por don Nicolás Rivero y Muñiz. Oficinas: Habana, Prado 103; New York, Joshua B. Powers Inc, 220 East 42 nd. Street.

TELEFONOS: Dirección..... A-4151 — Quejas, Talleres y Correo ..... Administrador, Contador, Anuncios, Suscripciones... M-7911—M-7912—M-7913 — Jefe Redacción: A-3205— Clasificados: A-3333 — Agencia de Marianao FO-7380

Precios de suscripción al DIARIO DE LA MARINA: Habana y Provincias — Mes: $1.20. Trimestre: $3.25. Semestre: $6.25. Año: $12.00 — Extranjero: Trimestre: $4.25. Semestre: $8.00. Año: $15.00 — Edición Dominical (para el extranjero solamente): Semestre: $3.00. Año: $5.00.

VIDA MUNDIAL

Las conferencias de Washington entre el presidente Roosevelt, Mac Donald y Herriot y su probable éxito

Por TIBURCIO CASTAÑEDA

YA hemos recibido las optimistas impresiones nacidas de las conversaciones entre Mac Donald y el Presidente Roosevelt; y no hay duda, a mi juicio, que el no haber pagado Francia el plazo de Diciembre último de su Deuda de Guerra a los Estados Unidos ha producido un acercamiento entre la Gran Bretaña y los Estados Unidos, que sólo podrá obtener Francia, en Wáshington, pagando **rubi sur l'ongle**, o a tocateja, como decimos en castellano, ese plazo de Diciembre; y entonces es muy posible que Inglaterra y Francia sean medidas por el mismo rasero, es decir concediendo los Estados Unidos aplazamientos para los ulteriores pagos de esas deudas de la Gran Guerra.

Esa es la impresión que se recibe al leer la Prensa de las grandes ciudades de los Estados Unidos.

Herriot, es indudable que piensa cubrirse de gloria, en el resultado de las Conferencias que celebre con el Presidente Roosevelt, y para las cuales se ha preparado a bordo del vapor "Ile de France", discutiendo problemas económicos y financieros, con los peritos que le acompañaron hasta New York y Wáshington.

Una vez en esta capital, Herriot verá y conversará largo y tendido, dos veces, con el Presidente Roosevelt, a solas, y a la otra, la tercera de esas Conferencias, asistirá el Primer Ministro Mac Donald.

Por cierto, que también viajan en ese mismo vapor "Ile de France", los Delegados filipinos, Quezón, Osmena y Veloso, que van a Wáshington con el propósito de lograr la neutralización de las Islas Filipinas, para evitar, por ese medio, el peligro de que sean conquistadas esas Islas por algún otro país oriental de reputación ambiciosa.

Por otra parte Herriot está convencido de que todos los problemas técnicos de que se tratará en la Casa Blanca de Wáshington, están dominados por el pago de las Deudas de Guerra por los Aliados y especialmente por Francia. Ya se sabe que Monsieur Herriot hará todo lo que le sea posible; pero también es sabido que la cantidad que Francia debe pagar a los Estados Unidos próximamente por las Deudas de Guerra fluctúa entre 800 y 1,000 millones de pesos, o mejor dicho de dóllars, a la par.

En la primera visita que hizo Mr. Herriot al Presidente Roosevelt el 26 de Abril último, no se trató entre ambos ese primer día, por más que los periodistas que invadieron la Casa Blansa pensaban otra cosa, aún después de oír la negativa del Presidente Roosevelt.

Ya es sabido, por un cablegrama de la Prensa Asociada a este DIARIO DE LA MARINA, publicado el 27 de Abril último, que ni los Estados Unidos ni Inglaterra quieren alianzas, según afirmó MacDonald; pero no hay que olvidar que durante la Gran Guerra, se vieron compelidas a unirse Francia e Inglaterra, entre otras Naciones, frente a las Naciones germanas que obligaron por ese medio a la unión de Inglaterra y Francia. De suerte que no se trata ahora en las reuniones de los Jefes de las Naciones, de uniones preparatorias de guerras, sino precisamente de lo contrario, es decir, de lograr que cese la depresión económica en que el mundo está sumido; y bien claro se ve en la labor del Presidente Roosevelt y los Jefes de Naciones que con él se reunen en la Casa Blanca que de lo que se trata es de evitar la depreciación de la moneda entre las grandes Naciones de Europa y América, lo cual sólo puede lograrse por los múltiples conciertos en cuanto a fijar el valor de la moneda en los distintos países y la facilidad del pago de los derechos aduaneros para no restringir el Comercio.

En el primer discurso que pronunció MacDonald el día 22 de Abril, y que tuvo lugar en el "Club Nacional de la Prensa" dijo que las Naciones no deben unirse para perjudicar a otras en cuestiones monetarias, ya sea esa unión realizada entre los Estados Unidos y en la misma Inglaterra. Añadió MacDonald que ya es hora de abolir en el lenguaje comercial que usan las Naciones, la palabra "represalia", pues que ella significa ejercitar una venganza en la imposición de derechos aduaneros principalmente.

Y añadió MacDonald que viene predicando esta doctrina en su país, Inglaterra, desde hace cuatro años, cuando afirmó públicamente, que la competencia en armamentos era un error; y ahora debía decir que no se debe competir sobre el valor de la moneda, sino por el contrario, se debe llegar a un convenio, que es la única manera de protegerla. Y agregó, ««cuando en Inglaterra abandonamos en 1931, en Sept. el patrón oro, pasamos largas horas de angustia, porque se empezó a sacar el oro de los Bancos para hacer todos los pagos en oro, y si esto no fuese bastante traeríamos nuestro oro y el ajeno del extranjero, tomándolo a préstamo.

Herriot, al llegar el 23 de Abril último a New York, aseguró "que cooperaría con el Presidente Roosevelt en todo lo que le fuese posible, creyendo que el primer asunto de que se iba a tratar era de la Conferencia Económica Mundial; y en ese sentido actuaba también el Gobierno francés, que le ordenaba que procurase que esa Conferencia Económica se celebrase cuanto antes, siendo uno de esos problemas que estudiamos en París la estabilización de la moneda".

Y ahora, continuó Herriot, me encuentro con que ninguno de los asuntos de que vamos a tratar, tiene el mismo aspecto.

Y añadió Herriot: ¿En el asunto de las tarifas aduaneras no es ciertó que está todo trastrocado por la disminución del valor del dollar (del peso plata) que puede llegar a valer sólo la mitad de ese valor en oro? Añadió Herriot: "Yo no critico lo que se ha hecho en Wáshington, sino digo lo que ha sucedido".

Ya sabemos que Herriot es un hombre de gran energía; y que habiendo nacido en Alsacia, tuvo la desgracia de que su padre muriese y su madre compró una finca en Argelia y ella y sus hijos labran la tierra. Volvió a Francia y allí se dedicó a la política, luego fué Profesor en Lyon y después Alcalde de esa importante ciudad, varias veces. No ha sido un Jefe de Gobierno siempre afortunado, pues en efecto, no lo fué en 1922 cuando el pueblo de París se amotinó contra él al ver la depreciación del valor del Franco, habiéndole reemplazado en el Gobierno el insigne Poincaré que llevó a Francia a una situación monetaria desahogada.

Hoy vuelve Herriot a tener una elevada posición en la política de Francia, como lo demuestra su designación para esa Conferencia internacional económica y monetaria en los Estados Unidos, bajo la dirección del insigne político Míster Roosevelt, Presidente de los Estados Unidos de Norte América.

ATACADO DE DIFTERIA

Con la urgencia que el caso requería, ayer fué trasladado al Hospital de Enfermedades Infecciosas «Las Animas», el menor de cuatro años de edad nombrado José Milián, vecino del pueblo de Madruga, y el cual padece de difteria, según informó anteriormente el jefe local de Sanidad.

Hojeando la colección del DIARIO DE LA MARINA

DEL LEJANO AYER

Episodios, anécdotas, tradiciones y leyendas de la Historia de Cuba

Por R. A. Catalá

Los grandes músicos cubanos.—Ruiz de Espadero.—Su intimidad con Gosttcharlk.—El canto del esclavo.—La afición de Espadero a los gatos.—Su amistad con Varona.—Un león enjaulado.—Trágica muerte del gran músico: murió carbonizado

Muchos y muy buenos músicos ha tenido Cuba. Serafín Ramírez virtuoso violinista y escritor y crítico de arte en su magnífica obra **"Cuba Artística"** ha salvado para la posteridad, o si se quiere para la inmortalidad los nombres de los cubanos que florecieron en el Divino Arte desde los más lejanos tiempos hasta casi el final del siglo XIX.

Evocando las grandes figuras artísticas de aquel lejano ayer no sabemos por qué salta a nuestra pluma el nombre excelso que llena su época con los efluvios de su talento... y... de sus excentricidades; se llamaba en la vida Nicolás Ruiz Espadero.

Hijo de la Habana, desde niño reveló su vocación artística; pero sus padres se esforzaron en contrariarlas, fenómeno que se ha repetido y seguirá repitiéndose con frecuencia en el mundo. Su madre tocaba admirablemente el piano y bajo su dirección le permitió cultivar aquel instrumento, hasta que murió su padre, crisis que aprovechó para abrazar el arte. Lo orientó el gran pianista cubano Arizte y cuando vino a la Habana Gottschalck se unió a él de modo tan estrecho que el gran músico polaco llegó a decir que Espadero era mucho mejor pianista que él. En la interpretación de las obras del gran poeta de la música que es Chopin, llegó a tener tal dominio y originalidad que se ha dicho que nadie ha sabido como él revelar ante el inteligente público de la Habana las recónditas y sublimes bellezas de aquel iluminado autor.

No fué sólo insigne pianista que dominó maravillosamente la técnica de ese instrumento, sino también genial compositor que ha dejado muy notables obras de inspiración. Su famoso **Canto del esclavo** fué como una profunda interpretación del alma cubana de la época.

Fué también maestro insigne para quien la pedagogía musical, no tuvo secretos. Cuando nuestro gran Ignacio Cervantes llegó al Conservatorio de París, los profesores de aquella institución declaran que sólo preparado por un maestro como Espadero podía el alumno Cervantes comenzar sus altos estudios en el piano sin los ejercicios preliminares que se exigían allí.

Sin que se haya sabido la verdadera causa, al morir su madre, se aisló Espadero casi por completo del mundo. Solterón, buscó la compañía de unos gatos para suplir con ellos la vida de relación que había suprimido con los hombres. Al poco tiempo era posible que llegaran a un centenar los individuos de la raza felina que vivían con el gran músico en una grande y vieja casona de la calle de Cuba entre Merced y Paula. En compañía de aquellos gatos, entre los que los había de todas las edades, sexos y colores (él tenía debilidad por los negros) pasaba la vida. Para tan abigarrado e incompetente auditorio, a ciertas horas del día y aún a media noche cuando el insomnio le obligaba a convertir la noche en día, arrancaba al piano las más sublimes armonías. No siendo en esos momentos no ponía las manos en el teclado ni de broma.

Nuestro gran Varona fué amigo íntimo de Espadero y hasta según tenemos entendido víctima de sus gatos por vivir en una casa de la calle de Paula contigua con el fondo con la del músico. Empezaba el gran músico a revelar sus excentricidades cuando entró en relaciones con el profundo escritor y a la penetración de éste no pudo ocultarse el soplo divino de la inspiración de que estaba dotado el gran músico Amante del divino arte Varona, pocos saben que llegó a dominar el piano con extraordinaria ejecución y se explica que esta afinidad hubiera estrechado la amistad entre aquellos dos grandes hombres.

Varona le dedicó en la Revista Cubana—de que era director—1885-94—una de las más bellas y comprensivas páginas.

Nunca oí tocar a Espadero—dice Varona.—El amigo benévolo que me presentó al gran artista me había advertido previsoramente que si deseaba cultivar su trato debía yo ignorar siempre que hablaba con el amigo y émulo de Gottschalk. Yo tomé el consejo al pie de la letra y por eso, sin duda, Espadero me hablaba de música casi siempre y de un modo que seguramente no olvidaré.

La conversación empezaba en lo general por la política del día, materia que apasionaba cuanto no es decible a un hombre tan despegado al parecer de los asuntos públicos. Se informaba de lo que yo sabia, me daba las noticias que había logrado recoger, y se lanzaba a una serie de juicios y comentarios, de rodeos y digresiones, que parecían no tener fin. De pronto un incidente cualquiera de la conversación, o extraño a ella, torcía el rumbo de su pensamiento, y caía, como atraído al secreto abismo de su pasión dominante, en una disertación sobre algún asunto musical.

Recuerdo una vez que se interrumpió, en medio de una tremenda filípica, sorprendido por el pitazo prolongado de uno de los vaporcitos de la bahía. ¡Oiga usted! me dijo con la cara radiante, ¡un arpegio perfecto! Oh! la Naturaleza, la Naturaleza! Y siguió un raudal inagotable, desarrollando una teoría sobre la música, indignándose con los que pretendían rebajar a la humildad de arte lo que era una ciencia, y quizás, quizás la ciencia! Algo como un pitagorismo a la moderna profesado por un músico cabal.

—"Yo lo escuchaba—sigue diciendo Varona—con curiosidad y simaptía, haciendo vanos esfuerzos por comprender lo que sería este mundo, que para mí se traduce mentalmente en fríos e inanimados signos verbales, en ese cerebro donde todo debía palpitar en una especie de ritmo universal, donde las formas y los colores serían notas de una gama gigantesca. Y lo miraba con asombro en actitudes de inspirado. Tan pronto sentado, como de pie, inmóvil un instante, y paseándose luego con ademanes extraordinarios, presa de una inquietud singular, que se concentraba por momentos en el fulgor extraño de sus ojos profundísimos, muchas, muchas veces me producía el efecto de un león enjaulado. Ay! Aun no había caido yo en la cuenta de que era en realidad un león enjaulado en ua ratonera.

Espadero no me habló nunca de su vida artística, y sólo aludía algunas veces y de un modo confuso a sucesos personales; pero era muy fácil advertir que se sentía víctima de una sorda hostilidad, que lo lastimaba como una grande injusticia. No tuve ocasión de saber si existía esa inquina disimulada; más me explicaba muy bien el desacuerdo del artista con cuanto lo rodeaba, y esta explicación me parecía suficiente para las excentricidades que tanto chocaban a otros.

En la época en que lo conoci—concluye Varona—y lo traté con asiduidad vivía muy solo y casi no tenía discípulos. Más tarde volvió a rodearse de un pequeño círculo de alumnos y admiradores, y supongo que el arte lo embargó por completo. Pocos de los hombres famosos que he anhelado tratar y que me ha sido dado conocer han correspondido, vistos de cerca, a la idea que de ellos me había formado de lejos. Casi todos me han hecho sufrir ese tormento que pudiera llamarse el desencanto de la proximidad. Pero no así Nicolás Espadero. Nunca me encontré en su presencia sin sentir una conmoción especial, comprendiendo que en aquel hombre, semejante a los otros, ardía, como la deidad misteriosa en la zarza incombustible, un espíritu superior; y que la chispa magnética de sus ojos de fuego era el signo y la revelación de esa majestad y grandeza que no tienen par en la tierra: el genio".

Aquel hombre extraordinario tuvo un fin trágico conmovedor. Sufría mucho del calor y en la canícula se le llenaba el cuerpo de una molesta erupción que sólo se calmaba con frotaciones de alcohol. Una noche, la memorable noche de 30 de agosto de 1890, después de frotarse copiosamente, se acercó descuidadamente a la luz de una vela y a poco las llamas envolvían su cuerpo vorazmente. Cuando el criado que lo asistía se dió cuenta de que algo anormal ocurría en su alcoba, penetró en ella y encontro carbonizado el cuerpo del gran hombre.

De sus alumnos, sólo sobrevive la gran pianista Angelina Sicouret.

Compañía del Pacífico

MALA REAL INGLESA
(The Pacific Steam Navigation Company)
VAPORES CORREOS INGLESES

A ESPAÑA, FRANCIA e INGLATERRA
Por el magnífico trasatlántico de 25 mil toneladas

"ORCOMA"

SALDRA DE LA HABANA
EL 6 de MAYO
PARA
VIGO, CORUÑA, LA PALLICE y LIVERPOOL.
PRIMERA, SEGUNDA Y TERCERA CLASE

SALIDAS PARA EUROPA		SALIDAS PARA CENTRO Y SUD AMERICA	
Orcoma	Mayo 6	Reina del Pacífico	Abril 27
Reina del Pacífico	Mayo 29	Orduña	Mayo 28
Orduña	Julio 8	Reina del Pacífico	Julio 6

Servicio a PANAMA, PERU y CHILE Vía Kingston
EL VAPOR
"Reina del Pacífico"
SALDRA EL 27 DE ABRIL
Para informes generales, reservaciones, fletes, etcétera:
ASUNTOS GENERALES
DUSSAQ Co. Lt. S. A.
PALACIO DEL CENTRO ASTURIANO. — Telf. A-6540. Habana.

Empresa Naviera de Cuba

Apartado No. 2490, Dirección Telegráfica: EMPRENAVE
Claves en uso: A. B. C., 4a. y 5a.
Edición Western Unión Walkims and Apedix
SAN PEDRO No. 6.—HABANA

TELEFONOS: A-6226. Pasajes y Fletes: A-6315. Información general: A-4730 Departamento de Tráfico: A-3963. Almacén.

A-5054: Segundo Espigón de Paula: M-2680: Tercer Espigón de Paula.

NOTA.—Las escalas de Port Au-Prince, Aux Cayes (Haiti), San Pedro de Macoris R. D. Aguadilla Mayaguez y Ponce P. R. Kingston, (Jamaica), son eventuales, esto es, se harán cuando el pasaje o la carga lo amerite

VAPORES EN SERVICIO: Presidente Machado; Baracoa, Cienfuegos, Eusebio Coterillo, Gibara, Guantánamo, Habana, Joaquín Godoy, Julián Alonso, La Fe, Las Villas, Manzanillo Rápido, Santiago de Cuba y Camagüey.

PUERTOS DE ESCALA: COSTA NORTE. — Puerto Tarafa Nuevitas, Manatí, (Victoria de las Tunas), Puerto Padre, (Chaparra) Gibara, (Holguín), (Velasco Nocas), Vita, Banes Nipe, Mayarí, Antilla, Preston, Sagua de Tánamo (Cayo Mambí), Baracoa, Guantánamo, (Boquerón y El Deseo) y Santiago de Cuba.

COSTA SUR.—Cienfuegos, Casilda, Tunas de Zaza, Santa cruz del Sur, Manopla, Guayabal, Manzanillo, Campechuela, Media Luna, Niquero, Ensenada de Mora y Santiago de Cuba.

COSTA NORTE de VUELTA ABAJO.—Bahia Honda, Rio Herradores, Puerto Esperanza, Santa Lucía, (Minas de Matahambre). Rio del Medio, Dimas, Arroyo de Mantua y La Fe.

REPUBLICA DE HAITI.—Port-Au-Prince, Aux Cayes.

REPUBLICA DOMINICANA.—Santo Domingo, San Pedro de Macoris y Puerto Plata.

PUERTO RICO.—San Juan, Aguadilla, Mayagüez y Ponce.

JAMAICA.—Kingston.

Compañía Trasatlántica Española

SERVICIO DE VAPORES CORREOS
PROXIMAS SALIDAS

PARA NEW YORK, VIGO, CORUÑA, GIJON, SANTANDER Y BILBAO:		PARA VERACRUZ: 48 HORAS DE VIAJE:	
Vapor "C. COLON"	Mayo 16	Vapor "C. COLON"	Mayo 9
„ "HABANA"	Junio 15	„ "HABANA"	Junio 8
„ "C. COLON"	Julio 16	„ "C. COLON"	Julio 9

PARA NEW YORK, CADIZ Y BARCELONA

„ "CRISTOBAL COLON"	.. ..	Mayo 16
„ "MAGALLANES"	.. ..	Junio 22

PARA GUATEMALA, COSTA RICA, PANAMA, COLOMBIA, CURAZAO, VENEZUELA Y LAS PALMAS (Canarias)
Vapor "MARQUES DE COMILLAS" .. .. Junio 8

Seguridad, Confort, Esmerado Trato.
Camarotes superiores para el pasaje de 3a. clase. Excelente comida con servicio de camareros; Vinos españoles en todas las comidas

GARCIA & DIAZ, Ltda.
Agentes Generales
PALACIO DE LA LONJA — Teléfonos: M-6911 y M-6912
Habana

Lloyd Norte Alemán

El Buque Motor
"ERFURT"
saldrá de la Habana para
Amberes, Hamburgo y Bremen
MAYO 5
admitiendo pasaje de cámara y carga

Compañía Naviera
LLOYD NORTE ALEMAN S. A.
Para Pasajes
Obispo 28 Telf.: A-3455
Para fletes:
Oficios 18. Telfs.: M-3951 M-8082

Compañía **HAMBURGUESA Americana**
Hamburg-Amerika Linie
Salida de la modernísima y rápida Motonave:
"ORINOCO"
de 15,000 toneladas. — Nueve días a España.
Para ESPAÑA, (Vigo, Coruña, Gijón y Santander)
SOUTHAMPTON, BOULOGNE, AMSTERDAM y HAMBURGO.
JUNIO 17. — AGOSTO 19
Primera Clase. — Clase Turista. — Tercera en Camarotes.
Para más informes:
Edificio: «Hotel Plaza» por Monserrate.
Pasajes de Tercera: Inquisidor, 37. M-8447.
LUIS CLASING
Sucesor de Heilbut & Clasing.
Apartado 729. Telf. A-4878.

LAS COLONIAS FRANCESAS, FACTOR DE PODERIO

PARA ninguna gran potencia europea tienen las posesiones de Ultramar tan enorme importancia personal y material como para Francia. Esas posesiones significan para Francia un activo que merece la mayor atención. Bastará una breve comparación: en virtud de la importancia de las posesiones coloniales francesas no estarían en caso de guerra, por ejemplo, frente a 64,000,000 de alemanes, 42,000.000 de franceses, como suele afirmarse, sino 100,000.000. Por eso considera Francia su imperio colonial en primer lugar como reserva de población para la defensa de sus intereses europeos. Esto se ha demostrado en la última guerra y en una guerra futura participarían probablemente contingentes de tropas coloniales mucho más numerosos. Estas reservas de hombres sirven de compensación a la deficiencia de la población francesa hasta el punto que Francia resulta más poderosa que todos sus vecinos.

Francia puso en servicio en la Gran Guerra 567,000 hombres de contingentes coloniales. De ellos procedían 173,000 de Argel, 80,000 de Túnez, 40,000 de Marruecos, 181,000 del Senegal, 41.000 de Madagascar, 49,000 de Indochina. Se emplearon además como obreros 310.000 hombres, de los cuales proporcionaron el mayor número Argel, Túnez y Marruecos. En total un millón de hombres de color, aproximadamente.

No cabe duda que Francia está resuelta a aprovechar las posibilidades de sus colonias de modo muy distinto al de hasta ahora. Sus intenciones se manifiestan en la comparación de los contingentes coloniales y de Ultramar de 1913 y 1932, entendiendo por territorios de Ultramar Argel, Túnez y Marruecos, esto es, las colonias que están situadas cerca de la metrópoli y pueden aprovecharse en primer lugar para una guerra europea. Los demás territorios son las colonias en el sentido propio de la palabra: Africa occidental y ecuatorial, Madagascar, Antillas, Indochino y demás posesiones en América, cuyos habitantes en caso de guerra apenas podrían ser empleados en la metrópoli a no ser que Francia tuviera los aliados que tuvo durante la Gran Guerra.

Frente al contingente total de 178.000 hombres en 1913 figuran 303,000 hombres en 1932. La estructura de las fuerzas era en 1913, a grandes rasgos: metrópoli: 1 cuerpo de ejército y 3 divisiones de infantería; ultramar: 1 cuerpo de ejército, 4 divisiones de infantería y 3 brigadas de caballería; colonias: 1 división de infantería. En 1932 se encuentran las siguientes tropas de color en la metrópoli: 1 cuerpo de ejército y 6 divisiones de infantería; en ultramar; 1 cuerpo de ejército 8 divisiones de infantería y 5 brigadas de caballería; en las colonias: 2 divisiones de infantería. El conjunto ha pasado de los dos cuerpos de ejército, 8 divisiones de infantería y 3 brigadas de caballería de 1913 a 2 cuerpos de ejército, 16 divisiones de infantería y 5 brigadas de caballería en 1932, o, según el número de batallones, escuadrones y baterías, de los contingentes 216; 53; 109 en 1913 a 293; 90; 150 en 1923.

Claro es que Francia niega que las tropas de color han de emplearse en una guerra continental y llega atrevidamente a afirmar que las mismas tropas de negros en la metrópoli no han de servir más que para reprimir insurrecciones que pudieran estallar en Africa .Se opone a esta afirmación el hecho que de estas 6 divisiones de infantería, 2 están acuarteladas en la frontera franco-italiana y las otras 4 en las inmediaciones de la frontera franco-alemana. Estas 6 divisiones abarcan 60,000 hombres. Su equipo es moderno, pertenecen a las formaciones llamadas móviles, es decir, a las que están equipadas para la guerra en tiempo de paz y cuyos contingentes son los mismos que en tiempo de guerra. Suponiendo que en virtud del nuevo plan francés gran parte de las demás divisiones francesas perdiera en realiad el valor bélico, quedarían esas 6 divisiones como un ejército pronto a marchar en todo momento ,el cual, si se tiene en cuenta su superioridad en autos blindados, aviones y artillería pesada, tiene de por sí una eficacia militar mucho mayor que todo el ejército la República.

Con oportunidad de la reorganización del ejército llevada a cabo en 1928-1829 se han ampliado con especial cuidado los contingentes de ultramar pertenecientes al Norte de Africa y esas fuerzas no han de considerarse como meras tropas coloniales, sino como perfectamente aprovechables en una guerra europea Constan de 180.000 hombres, a los cuales han de añadirse unos 130,000 hombres de formaciones irregulares. Se encuentran con su potente masa en la cercanía de la costa norteamericana: 1 división de infantería y la masa de caballería en Túnez, 3 divisiones en Argel y 4 divisiones en Marruecos, esto es, en lugares desde donde pueden ser transportadas esas fuerzas en pocos días al territorio metropolitano. Es interesante observar que esas fuerzas están instruídas no sólo con arreglo al servicio colonial, sino también según el reglamento europeo, hallándose provistas de mapas de la zona fronteriza francesa y realizando, según las disposiciones vigentes ejercicios anuales, para información de los oficiales y suboficiales y adaptación a las circunstancias europeas, a base de los mapas fronterizos.

Respecto a la presencia de reclutas y a su instrucción se ha pensado en esas fuerzas con especial solicitud. Los soldados prestan servicio sin excepción, a diferencia de otras formaciones, de 2 a 3 años. Su armamento es modernísimo y cuentan con 14 medias compañías de autos blindados y 33 escuadrillas de aviones, siempre prontas a la marcha y a la lucha.

Para todas las demás colonias quedan en total 63,000 hombres. Si dejamos aparte esas fuerzas, a las cuales únicmente correspondería la designación de tropas coloniales y de ultramar, resulta que las «tropas coloniales» de servicio en la metrópoli han pasado de 30,000 antes de la guerra a 60,000 y las estacionadas en el Norte de Africa de 119,000 a 180,000. Forman, pues, en total un conjunto bien organizado ya armado de 240.000 hombres, contingente dos veces y media mayor que la milicia alemana, sin tener en cuenta el armamento más moderno de aquéllos.

El coronel Fabry, miembro de la comisión militar de la Cámara de Diputados francesa ha calculado que a partir de 1932 el contingente de guerra de las tropas francesas de color puede cifrarse en 1,600,000 hombres, sin que quede con ello agotada, ni mucho menos, la potencialidad militar de las colonias.

Estas pocas cifras son más elocuentes que cualquier discurso y muestran por qué razón ha excluído Francia de sus nuevas «proposiciones de desarme» sus "tropas coloniales y quiere limitar los planes de transformación de los ejércitos futuros a los Estados europeos.

LOS FARMACEUTICOS HACEN UNA PETICION A LA PRENSA

«Habana, mayo 1o. de 1933. Sr. Director del DIARIO DE LA MARINA. Ciudad. Muy señor mío: En Junta de Gobierno celebrada por la Asociación Farmacéutica Nacional el día 28 de abril ppdo., se acordó: pedir a la prensa periódica de la capital que suspenda todo juicio o información hostil a la clase farmacéutica cubana hasta tanto no se dilucide, por los Tribunales de Justicia, el proceso incoado contra un grupo de dignos profesionales componentes de esta Junta de Gobierno por supuesto delito de coligación para alterar el precio de las cosas.

Por lo que, a usted ruego tenga la bondad de dar publicidad a estas líneas, con objeto de hacer llegar a la opinión pública la tranquilidad con que esperamos el fallo justiciero de los Tribunales.—**Dr. Francisco de la Carrera**, Secretario.

LA DRA. PORTELA DARA UNA CONFERENCIA EN FRANCES, ESTA TARDE, A LAS CINCO

Esta tarde, a las cinco y media, será la anunciada conferencia de la doctora Guillermina Portela en el Círculo de Amigos de la Cultura Francesa. La distinguida profesora de la Escuela Normal hablará en francés sobre un tema literario que titula: «Quelques Grands Epistoliers». Dadas las grandes simpatías con que cuenta la doctora Portela en los círculos educacionales y sociales de la Habana, se espera que una numerosa concurrencia asista a la primera conferencia que la señorita Portela pronuncia en francés, idioma que posee desde su niñez y en el que hizo sus primeros estudios.

El Calendario completo del mes de mayo comprende: **martes 9:** Lecturas en francés por las señoritas Catalina y María Luisa Jané. **Martes 16:** conferencia en francés por M. Jean Brandiére sobre «Les Encyclopédistes et le stupide XIXe. siécle». **Viernes 19:** el Maestro Guillermo Tomás hablará sobre «Los Músicos Franceses muertos en la Gran Guerra» (con ilustraciones musicales). **Miércoles 24:** el doctor Carlos M. Palma hablará sobre «El Derecho Penal del Porvenir» y el **Miércoles 31,** recital por los poetas cubanos Tallet, Guillén, Florit y Balagas.

En su tarjeta-calendario, el Círculo anuncia la Excursión de Verano a Francia organizada por la Universidad de París, y para la cual informa el director de la Institución, doctor Roberto de la Torre.

CONTINUARA HOY LA JUNTA DE LA ASC. DE DETALLISTAS

En los salones de la «Asociación de Detallistas de la Habana» sitos en su edificio propio en Chacón 25, se continuará hoy la junta general extraordinaria comenzada el día 26 del próximo mes pasado en la que se trató sobre la creación de la Comisión de Compras y la discusión del Reglamento por la cual ha de regirse la misma.

Existe un gran entusiasmo entre los asociados de esta entidad minorista para asistir a tan señalado acto, pues la idea general de los mismos es favorable a tan loable proyecto, que tanto ha de beneficiar a la clase cuyos derechos defiende la prestigiosa sociedad que preside el señor Francisco Moscoso, con singular acierto.

La precitada junta empezará a las ocho de la noche.

TENTATIVA DE SUICIDIO

Ezequiela Gómez Morales, de 15 años de edad y vecina de Menocal 18, sufrió una grave intoxicación al ingerir tres pastillas de bicloruro con ánimo de matarse por padecer de asfixia desde hace mucho tiempo.

N. GELATS y Cía.

Habana. BANQUEROS Aguiar 106-108

Vendemos cheques de Viajeros
Pagaderos en todas partes del mundo
y Cartas de Crédito Circulares
en las mejores condiciones.

"SECCION DE CAJA DE AHORROS"
Recibimos Depósitos en esta Sección Pagando el 3 por 100 Anual. Todas estas operaciones pueden efectuarse también por correo

M.E.C.D. 2016

De un modo excepcional, continúa manteniéndose firme el precio del azúcar en el mercado de New York

DE CONTINUAR LA TENDENCIA AL ALZA EN ESTADOS UNIDOS, NO SERA NECESARIO INFLACION

Si los precios alcanzados por los productores y la gran actividad mercantil se sostienen, cabe esperar, con razón que las empresas se vean operando pronto con utilidades

NUEVA YORK, mayo 1. — Luis Mendoza y Ca. — Dentro de la excitación creada por las consecuencias de las medidas legislativas que probablemente se pondrán en vigor, hay que tener muy presente qua les facultades conferidas al Presidente son enteramente discrecionales. Según su propia confesión, el asentimiento dado por el gobierno actual a tales medidas se debió a la urgente necesidad de elevar el precio de los productos y dar trabajo al pueblo. La amenaza de la inflación ha logrado ya mucho haciendo subir el precio de los productos, que en algunos casos han avanzado un cien por ciento. De manera análoga, la actividad industrial se ha intensificado. Es obvio, pues, que cuanto más suba el nivel de precios de los productos y mayor sea la actividad mercantil, menos razones tendrá el Presidente para hacer uso de sus extraordanarias facultades. Sin embargo, los mercados actuales, tanto de productos como de acciones, están bajos todavía si se les compara con los niveles normales que alcanzaban cuando no existía el factor de la inflación. De unos días a esta parte, las compras de acciones han sid oen su mayor parte especulativas, buscando en ellas el capital refugio ante la posible depreciación del dolar. Pero si los precios alcanzados por los productores y la actividad mercantil se sostienen, cabe esperar con razón que las distintas empresas se vean pronto operando con provecho en lugar de acrecentar su pasivo. Las ganancias más módicas justificarían el precic actual de las acciones, e incluso un nivel más alto. Sólo el porvenir podrá decirnos, desde luego, cuáles ha de ser tales ganancias. Sometido obviamente a la influencia de miedo a la inflación, el dolar cayó esta mañana en el extranjero a un nuevo nivel mínimo.

Thomson and McKinnon.

COOPERATIVA DE COMPRA DE LOS MINORISTAS

La Asociación de Detallistas tratará hoy de ese asunto y estudiará la organización

La Asociación de Detallistas de la Habana celebrará hoy asamblea general para cambiar impresiones y adoptar acuerdos definitivos respecto a la proyectada creación de la Cooperativa de Compras de los detallistas.

La Asociación tiene ya ofertas por cincuenta mil pesos para organizar las primeras actividades de dicha cooperativa.

En el acto de hoy se preparará un programa de organización, fijando, ante todo, la forma de garantizar a los asociados. Según una proposición ya presentada, estos quedarán garantizados mediante pólizas especiales.

Entre los elementos minoristas existe gran expectativa por los resultados de las labores que la Asociación viene realizando a fin de dejar constituída la cooperativa de compras.

CIERRE DE ACCIONES DE BANCOS EN NEW YORK

	Mayo 1 Comp.	Vend
City Bank	28¾	29¾
Chase Bank	24¾	25¾
Guaranty	272	276
Bankers	56¼	57¼
Irving	17¾	18
First National	1330	1360

MERCADO DE GRANOS

TRIGO	
Mayo	70¼
Julio	71⅜
Septiembre	72¼
MAIZ	
Mayo	35½
Julio	38⅛
Septiembre	39⅞
AVENA	
Mayo	24⅛
Julio	24⅛
CENTENO	
Mayo	48

MERCADO DE CAMBIOS

Habana, mayo 1.

Todas las monedas extranjeras tuvieron un alza grande en relación con la moneda norteamericana.

No hubo operaciones.

COTIZACIONES

New York, cable	3.32 P
New York. vista	5.64 P
Londres, cable	3.95
Londres, vista	3.94 ½
España, cable	10.14
España, vista	10.13
París, cable	4.70
París, vista	4.69
Liras, cable	6.14
Liras, vista	6.13
Suiza, cable	22.95
Suiza, vista	22.94
Bélgica, cable	16.70
Bélgica vista	16.69
Alemania, cable	27.50
Alemania vista	27.49
Hong Kong, cable	28
Hong Kong, vista	27.95
Canadá, vista	11 ½ D
Canadá, cable	11 ¾ D.
Anmsterdam, cable	44.12
Anmsterdam, vista	44.11
Peso argentino	25 ½

BONOS DE CUBA

Mayo 1

En Nueva York cerraron los bonos de Cuba a los tipos que se consignan a continuación, cuyos precios se entienden más los intereses devengados hasta la fecha:

REPUBLICA DE CUBA	Comp.	Vend.
R. de Cuba, Speyer. 5 por 110, 1904	83	—
R. de Cuba, Morgan. 5 por 100, 1014	83	—
R. de Cuba, Morgan. 4½ por 100	66¾	71
Obras Públicas 5½ por 100, 1945	40¾	41⅞
R. de Cuba. 5½. Morgan	67	70

BONOS AZUCAREROS	Comp.	Vend.
Cuban Sugar	—	—
Eastern A. Sugar	4¾	9½
Eastern A. Sugar	9	9½
Manatí Sugar	15	22
Eastern A. Sugar	8½	10
Manatí Sugar	12	17

BONOS FERROCARRILEROS	Comp.	Vend.
Cuban Ry 5 por 100	22⅛	28
Cuban Ry 7 por 100	15⅝	16¾
INTER. TELPH.—H. E. ELECTRIC		
Int. Tel. 4½ por 100	40¼	41½
H. E. Ry 5 por 100	25	33¾
H. E. Ry 5½ por 100	5	10

ACCIONES DE BANCOS	Comp.	Vend
Nat. City Ban.	28¾	29¾
Chase National	24¾	25¾
Guaranty Trust	272	276
Irving Trust Co.	17¾	18
Bankers	56½	57½
First National	1330	1360

ELEVADORES

Actualmente tenemos la inspección y reparación de los más importantes edificios de La Habana.

Nuestros precios y nuestro servicio no admite competencia. Consúltenos.

MARTINEZ, SOBERON, PUIG Y VEGA.
Telfs.: M-9129, M-8410 y M-2066.
EMPEDRADO 63.
Habana.

MERCADO DE TABACO

Durante la mañana de ayer no hubo registros ni carga de tercios. La paralización de los trenes de transportes así lo determinaron. Pero algunos compradores visitaron varios almacenes y estuvieron mirando clases ligeras de Remedios y bajas de la misma procedencia y de Vuelta Abajo. Se nos antoja que concertaron algunas operaciones.

Constantino González y Compañía, Sidney Rothschild y Francisco González (comprador éste de la firma García y Vega, de Tampa), han de registrar y cargar en estos días algunas cantidades de las clases mencionadas y, posiblemente también, otros lotes de capas y tripas limpias procedentes de zonas de llano.

Ya la primera de las firmas antes mencionada cargó los mil y pico de tercios de colas que compró a González y Vázquez e inclímos en nuestro resumen del domingo. También otro lote de ciento veintiún tercios que compró a Pastor Sánchez.

De las zonas productoras no recibimos otras noticias que las referentes a los mercaderes que recorren los vegueríos. Toman notá de los cujes que cada cosechero tiene; otros no se preocupan de la cantidad, sino de apreciar las condiciones de la hoja que está en el cuje o el pilón, y los más esperan nuevas instrucciones de las firmas que representan para comenzar su acción cuando el tabaco pase el proceso de la calentura

La situación en Partido no ha variado desde nuestra último nota acerca de las selecciones de la libra de pie y del comienzo de la primera escogida de capas.

LA BOLSA DE LA HABANA HA ACTUADO AYER EN UN TONO GENERAL SOSTENIDO

Quieto, pero muy sostenido estuvo ayer el mercado local de valores. Irregulares las emisiones de la República, habiendo mejorado su cotización los bonos de la Deuda Interior 1914, de Morgan 5 y medio por ciento y los bonos azucareros, y perdido fracciones de punto las obligaciones oro del Tesoro y los bonos de O. Públicas 1945.

Firmes los bonos de la Papelera, serie B, de la Nueva Fábrica de Hielo y de la Cervecera. Flojos los bonos consolidados de la Havana Electric.

Más sostenido el mercado de acciones. Mejoraron su cotización las preferidas y preferentes de la Havana Electric Utilities, las preferidas de la Cuba Railroad y, ligeramente las acciones de los Ferrocarriles Unidos. Flojas las preferidas de la Havana Electric Railway y las preferidas de los Ferrocarriles Consolidados.

Cerró el mercado sostenido y bajo mejor impresión.

MERCADO DE CAFE

	Mayo 1
Marzo	5.61
Mayo	5.64
Julio	5.50
Septiembre	5.60
Diciembre	5.61

MERCADO DE METALES

	Mayo 1
Cobre	6½
Níckel	35
Zinc	4.07
Plata	36
Plomo	3.37½
Manganeso	17

MERCAD ODE ALGODON

	Mayo 1
Enero	8.68
Marzo	8.82
Mayo	8.09
Julio	8.22
Octubre	8.41
Diciembre	8.57

LAS ENTIDADES MINORISTAS TRATARAN DE LA PETICION DE UNA AMNISTIA FISCAL

En la sede del Centro de Detallistas de la Habana se reunirán hoy los presidentes y secretarios de la Asociación de Detallistas de Víveres Unidos de la Habana y de los Centro. de Detallistas y de Cafés para cambiar impresiones acerca de la proyectada solicitud de amnistía fiscal a presentar a los poderes públicos y para adoptar la línea de conducta a seguir a fin de obtener la necesaria cooperación de las demás corporaciones económicas, especialmente minoristas.

BOLSA DE NEW YORK

COTIZACIONES DEL CIE RRE DEL DIA 1 DE MAYO

(RECIBIDAS POR EL HILO DIREC TO DE MENDOZA Y CIA HABANA)

A	
Adams Exps	7⅛
Air Reduc	66⅝
Alaska Jun	16
Alleghany	1⅝
Allied Chem.	9½
Allis Chal.	12½
Amer. Can	81⅝
Am. Car Fou.	14⅞
Am. F. Pow.	9⅞
Amer. Ice	7⅝
Amer. Inter.	10
Amer. Loco	14¾
Am. P. Light	7⅝
Amer. Smel	30
Amer. Sugar	51⅛
Am. Sugar p.	98
Amer. T. and T.	100⅝
Am. Tobac A	78½
Am. Tobc B.	81⅛
Am. W. Works	19⅝
Am. Woolen.	8⅝
Anaconda C.	12½
Atchison	52⅛
Atlan Coast	30⅞
Atlan Ref.	18⅝
Ass D. Goods	9¾
Auburn Auto	45½
Aviat. Cor	11⅞
B	
Baldwin Lo.	7
Balt. and Ohio	13¾
Bendix Avi.	13
Best and Co.	21¾
Beth Steel	26⅛
Borden Co.	31¾
Briggs	6½
Brook—Man	31¼
Byer A. M.	18
C	
Can. Pacific	13
Cann. Mills	23¾
Case T. Mach	57¼
C. de Pasco	20⅝
Ches and Ohio	33
Chi R. Isl.	5⅝
Chrysler	18
Coca Cola	81
Col. Carbon	40¼
Comm and Sout	1⅞
Congoleum	11½
Cons Cigar	7½
Cons. Gas	49¾
Cons. Oil	7½
Cont. Can	54¼
Cont. Oil	9¼
Corn Prod	70⅛
Coty Inc.	4
Cuba Co	2¼
C. Amer S.	7
C. Amer Sug. p	46¾
Cmm-l Solv	17⅛
Chesapeake	21⅝
Col. Fuel	8⅝
Cruc. Steel	18
Cons. R. Cuba	5¼

D	
Del Hudson	60⅝
Del and Lack	26½
Drug Inc	43
Dupont	54
E	
East Kodak	64
El Auto Lit	18⅛
El. Pow. Lig	7½
Elec. Bond	18⅞
Erie R R.	7⅛
F	
Fox Film Co	2⅛
Frep Texas	30⅝
G	
Gen A. Tank	24
Gen Asphalt.	10⅝
Gen Elec.	19¼
Gen Foods	32½
Gen Motors	21⅜
Gen Sig Ry	25
Gillet Saf	11⅞
Gimbel Bros	2⅝
Gold Dust	19½
Goodrich	10
Goodyear	28¼
Grahan Paig	2¼
Great North.	16
H	
Hershey com	54½
Homestake	184
Houston Oil	19⅝
Hudson mot	7¼
I	
Illi Cent.	17¾
Interb R T.	6⅝
I. B. Machine Ill	112
Int. Cement.	16½
Int. Comb	⅝
Int. Nickel	13⅞
Inter Tel.	11⅝
J	
Johns Mansv.	27⅜
....K	....
Kroger Groc	28½
Kresge S. S.	9⅝
Kelvinator	6¼
Kennecot.	16⅝
L	
Lambert Co.	31⅝
Ligg Myers	80⅞
Loews Inc.	15⅛
Loose Wiles	36¼
Lorillard	19⅛
Louisv. Nas.	39⅝
Ludlum Stl	8⅝
Lehman Corp	59
Liquid Carb.	18¼
M	
Macy HR.	52¾
May Dept	23½
McKeesport	74
Montgomery	22¼
Miss Pacific	2⅝
Murray Corp	4⅛

N	
Nash	16½
Natls Dist	31⅝
Natl Bis.	48½
Natl Cash	14⅝
Natl Dairy	18½
Natl P. Li.	13
Natl Suret	2¼
N. Y. Central.	25⅛
Nevada Con	8⅛
North Amer.	23⅝
Norfolk and W.	140
Nort Pacific	19
O	
Ohio Oil	8⅜
Otis Elev	15½
P	
Packard Mot	3¼
Paramount	½
Pennsylvann.	21½
J. C. Penney	34⅝
Pullman Co.	35⅝
Pub Serv.	42
Proc Gamble	37⅞
Pure Oil	4⅝
Puerto Rico	30⅛
R	
Radio Corp.	7
Rep. I Steel.	13¼
Reynolds	39⅞
Royal Dutch	24¼
S	
Safeway Sts.	46
Sears Roeb	24⅝
Sears Roeb	24⅝
Simmons Co.	9⅝
Soc Vacuun	10½
St. Paul p.	3¼
So Pacific.	21
South Ry	14
Stan Brands	19⅛
Stand Gas	12
Stan N J.	34¼
Stan Oil C.	30⅝
Stewart War	5¼
Studebaker	4
Sun Oil	38½
T	
Texas Co.	16⅝
Texas Gulf	26
Timken Roll	24¼
U	
Union Carb	33¾
U. Pacific	78⅛
Union Oil	13⅝
United Cor	8
Uni Cor pfd	32
United Fruit	48
U. S. Rubber	8½
U S Steel	47½
U. Aircraft	27⅞
W	
Warner Bros.	3
West Elec.	35
White	....
Woolworth	35⅝
W. Wrigley	44½

BOLSA DE LA HABANA

COTIZACION OFICIAL

	Comp	Vend.
República de Cuba:		
1904 Speyer	84	—
1914 Deuda Int	38¾	42
1948 4½	68	80
Morgan 5 por 100	75	—
Morgan 5½ por 100	68	—
1945 5½ O. P.	41	44
1935 5½ Obligs. oro	41	—
1940 5½ Azúcar	79	90
Cuba Morgan (Seriados) 5½ 1927:		
J vence 1 de julio 1933.	88	—
G Vence 1 julio 1934	—	—
H Vence 1 julio 1935	—	—
I Vence 1 julio 1936	—	—
J Vence 1 julio 1937	—	—
Certificados —Serie 5¼ Vence junio 30 de 1933	85	—
Aymto. de la Habana 1a hip.	97	—
Aymto de la Habana 2a. hip	97	—
Centro Asturiano	30	42
Oriente Cubano	—	—
Territorial Serie B.	—	25
Cervecera	22	40
Cervecera (Obligaciones no hip	8	15
Gas	90	100
H Electric (Consolidados	27	35
H Electric (Obligaciono hip.)	8	—
Jarcia Matanzas	70	—
La Metropolitana S. A.	—	—
Nueva Fábrica de Hielo	75	—
Papelera serie A	90	—
Papelera serie B	61	—
Teléfonos	60	—
Ferrocarriles Unidos	6	—

ACCIONES:	Comp.	Vend
Oriente Cubano	—	—
Banco territorial.	—	10
Banco Territorial (Beneficiarias)	—	—
Banco de Préstamos sobre joyería	8	40
Cervecera	10	—
F. C. Consolidados de Cuba prefs	4¾	7
Curtidora	—	—
Fibras y Jarcia	10	—
Cuba R. R.	6	—
H. Electric Utilities Co. prefs 6 por 100	24	26
H. Electric Utilities Co. prefs 5 por 100	12½	17½
H. Electric Railway Co preferidas		—
H. Electric Railway Co comunes	½	1½
Jarcia, preferidas	31	50
Jarcia prefs. ex dividen-beneficiarias	30	50
Jarcia com	5¼	10
Licorera	4	7
Metropolitan Auto	100	—
Naviera prefs	12¼	17⅞
Naviera com	1½	2½
Nueva Fábrica de Hielo	90	—
Nueva Fábrica de Hielo beneficiarias	17	24
Perfumería prefs	4	—
Perfumería com	¼	—
Pesca. prefs.	20	—
Pesca, Com.	2	—
Teléfono p.	30	46½
Teléfono c	6	—
Unidos	2⅛	3¼
Unión Oil	4⅝	6

COTIZACIONES A TERMINO

Habana mayo 1

BONOS Y OBLIGACIONES	Comp.	Vend.
R. Cuba 5%	84	—
R. Cuba D. Interior	38¾	39¾
R. Cuba, Speyer 4½%	68	—
R. Cuba Morgan 5%	75	—
R. Cuba, Morgan 5½%	67	—
R. Cuba O. P. 1945	42	43
R. Cuba. Obligs Oro	40½	43
R. Cuba, Azúcar.	78	—
R. Cuba jul. 1933. F. Morgan	—	100
R. Cuba. julio, 1934. G. Morgan	—	—
R. Cuba, julio 1935 H. Morgan	—	—
R. Cuba, julio 1036 I. Morgan	—	—
R. Cuba julio 1937 J. Morgan	—	—
O. P. junio 30 1033	—	98
Ayuntamiento, Primera.	96	—
Ayuntamiento, segunda	96	—
Centro Asturiano	—	—
Cervecera Internacional	21	35—
Cer. Int. O. no Hip	9½	15
Gas y Electricidad	91	—
H. Electric Railway Co.	27½	—
Hav Elec Ry Co O no Hip	8	—
Jarcia de Matanzas	70	—
Nueva Fábrica de Hielo	70	—
Papelera Cubana, Serie A	70	—
Papelera Cubana Serie B	60	—
Cuban Telephone Co.	60	—
Unidos	4	—

ACCIONES	Comp.	Vend
Cervecera Internacional	8	—
F. C. Consolidados pref	5	7
Cuba Railroad pref	6½	—
H. E. Utilities pref	24	—
H. E. Utilities pretes	10½	—
Hav. Elec. Ry Co. pref	2	—
Jarcia pref	29	50
Jarcia, Ex-Div. en Acciones	29	50
Jarcia, comunes	5¼	10
Licorera de Cuba	—	—
Naviera pref.	—	—
Naviera comunes	—	—
Nueva Fábrica de Hielo	95	—
N. Fábrica de Hielo Ben	17	22
Teléfonos pref	28	—
Ferrocarriles Unidos	2⅛	3
Union Oil Co.	4⅛	7

Compañía Nacional de Perfumería S. A.

SECRETARIA

Habiéndose padecido error en la convocatoria publicada con fecha 28 del corriente mes de Abril, para la reunión extraordinaria de la Junta General de Accionistas que debía tener lugar el Sábado 6 de Mayo entrante, a las 3 de la tarde, de orden del señor Presidente queda anulada dicha notificación y en su lugar habrá de entenderse en vigor la siguiente:

CONVOCATORIA:

Cumpliendo acuerdo adoptado por el Consejo de Directores de esta Compañía, en su sesión ordinaria del día 26 del mes en curso, de conformidad con el anterior de la Junta General de Accionistas, adoptado en su sesión ordinaria del mes de Febrero próximo pasado, se convoca por este medio a los señores Accionistas de esta Compañía para la reunión extraordinaria que deberá celebrar dicha Junta General el Jueves día once del entrante mes de mayo, a las 3 de la tarde en el local de sus Oficinas, Avenida de Máximo Gómez Nos. 310 al 320, altos, para tratar y tomar acuerdos sobre los asuntos a que se contrae la siguiente orden del día:

1o.—Reducción del capital social.

2o.—Venta o permuta de bienes o incorporación de intereses de la Compañía por el precio, plazo y condiciones que la Junta General acuerde.

3o.—Reforma de los Estatutos.

Se recuerda a los señores Accionistas que sean dueños de títulos al portador, la obligación que les impone el Artículo 19 de los Estatutos, de depositarlos en las Oficinas de la Compañía, previo el resguardo correspondiente, con dos días de anticipación por lo menos a la fecha señalada para la celebración de la Junta, sin que durante el término de la convocatoria puedan efectuarse traspasos ni conversión de ninguna clase, tanto de las acciones al portador como de las nominativas.

Habana, 28 de Abril de 1933.

DOCTOR FRANCISCO GOMEZ DIAZ
Secretario.

Cotizaciones

NUEVA YORK, mayo 2. (AP.)—(Por nuestro hilo directo). La Redacción del DIARIO DE LA MARINA en New York, toma, trasmitiéndolos a la Habana, a las 12:30 a. m., los siguientes totales de las operaciones realizadas por la Bolsa de New York, en su sesión de 1 de mayo de 1933:

ACCIONES
6.000,000
BONOS
16.000,000

COTIZACION DE LA PESETA

La peseta española se cotizó al cierre del mercado a razón de:

9.87.16

por dólar.

COTIZACION DE LOS FRANCOS

El franco francés se cotizó ayer al cierre del mercado a razón de

21.32

por dólar.

COTIZACION DE LA LIBRA ESTERLNA

La libra esterlina se cotizó ayer en el mercado local a

3.94½

HABANA CLEARING HOUSE

Las compensaciones de checks entre los Bancos asociados al Habana Clearing House, ascendieron en la liquidación de ayer, a la suma total de:

1.082,492.51

MERCADO GANADERO

Ayer no hubo matanza. La que damos más abajo se verificó el domingo.

LOS PRECIOS EN PIE

Precios pagados por compradores en los mercados de origen:

El vacuno

En Oriente, a dos y un octavo centavo con el cinco por ciento de descuento.

En Camagüey, a dos y un octavo centavos con el cinco por ciento de descuento en la finca, y sin descuento en la ciudad.

En Las Villas, a dos y un octavo centavos con el diez por ciento de descuento.

En Pinar del Río, a dos y un octavo centavos; pero pesado y entregado en los mataderos de esta capital.

De cerda

De cinco a seis centavos.

El lanar

A dos y medio centavos.

MATADERO DE LUYANO

En el Matadero de Luyanó se sacrificaron las siguientes reses:

De vacuno	124
De cerda	70
De lanar	28

Los precios que rigieron en el Matadero de Luyanó fueron:

	Cts. kilo
Vacuno, de	11 a 13
Cerda, de	21 a 32
Lanar, de	20 a 30

MATADERO INDUSTRIAL

En el Matadero Industrial se sacrificaron las siguientes reses:

De vacuno	202
De cerda	121
De lanar	63

Rigieron en el Matadero Industrial los siguientes precios:

	Cts. kilo
Vacuno, de	10 a 14
Cerda, de	21 a 32
Lanar, de	20 a 30

RELACION DE LOS VALORES QUE HAN ESTADO ACTIVOS EN LA BOLSA DE NEW YORK

NUEVA YORK, mayo 1.— Luis Mendoza y Ca.

VALORES ACTIVOS

	Abre	Ciere
AAC	47	45½
A.	50⅞	52⅛
AC	83	81⅝
CN	24⅛	25⅛
GI	19⅞	19¼
GM	21⅜	21⅜
X	48¼	47½
DD	53⅞	54
EK	65¾	64
T	101	100⅝
IT	12	11⅝
J	34⅝	34¼
ACD	95	91½
AFW	10	9⅞
GAS	9¾	49⅝
R	6¾	7

ESTUVO FIRME EL MERCADO DE LA PLATA NACIONAL

Estuvo firme ayer el mercado de la plata acuñada nacional. Se efectuaron escasas operaciones. Cerró el mercado a los tipos de 9-16 y medio de uno por ciento de descuento, compradores y vendedores, respectivamente.

SUBE EL INDICE DE LOS PRECIOS EN EE. UNIDOS

NUEVA YORK, mayo 1.—El índice de precios de artículos de primera necesidad, compilado por Moody, es 103.8, contra 101.5.

AZUCARES PROCEDENTES DE CUBA SE HAN VENDIDO AYER AL PRECIO DE 1,39 CENTAVOS, COSTO Y FLETE

En cuanto al mercado de azúcares para entrega futura, ha actuado con firmeza, si bien a la hora del cierre declinó un tanto, debido a liquidaciones referentes a utilidades

Aunque de momento el azúcar parece estar enteramente sujeto a los factores inflacionarios, no se puede pasar por alto su mejoría fundamental, debido principalmente a las medidas arancelarias que se piensa implantar en los Estados Unidos y a las cuotas que se fijarán a todos los países abastecedores de azúcares. Todas las demás consideraciones han quedado relegadas por la fuerza de la demanda especulativa. El mercado del disponible actuó ayer muy firme, habiéndose alcanzado entre las distintas ventas de distintas procedencias el precio de 1.39 costo y flete para azúcares de Cuba.

Para el mercado de futuros los factores fundamentales revisten no poca trascendencia, entre ellos el amplio avance del azúcar disponible. Este mercado actuo ayer muy firme, aunque declinó algo al cierre, debido a liquidaciones de utilidades.

Versiones que proceden de distintas zonas de los Estados Unidos indican que las recientes compras de azúcar refinado sumaron más de un millón de toneladas, o sea el equivalente de más de dos meses de suministro. En algunos casos, el comercio llegó a abastecerse para dieciocho semanas. Tales compras se hicieron en previsión de que el gobierno implante un impuesto de consumo, y ello hace más intensas las extracciones.

EXISTENCIAS

Las existencias de azúcares crudos en almacenes afianzados New York ascendían ayer a 374.000 sacos, contra igual cantidad en abril 29.

MERCADO DE CRUDOS

Ayer abrió el mercado de crudos con un tono muy firme, reflejando el avance habido a la apertura en la Bolsa de Futuros de Azúcar de Nueva York. Un lote de azúcares de Puerto Rico, para llegar en la primera quincena y mediados de mayo, ofrecido a la base de 3.35. Los crudos de las Filipinas, para embarque en mayo-junio, ofrecidos a la base de 3.40 y posiblemente un cargamento de Cuba obtenible a 1.40 costo y flete.

Durante el transcurso del día y hasta el cierre de la Bolsa de Nueva York se anunciaron las siguientes ventas:

5.000 sacos de Puerto Rico, para cargar pronto, a la base de 3.30 a la refinería National.

21.000 sacos de Cuba, para embarque tarde en mayo temprano en junio, a la base de 1.30 costo y flete Nueva York, a un refinador al Norte de Cabo Hteras.

1.000 toneladas de las Filipinas, para llegar a mediados de mayo, a la base de 3.32 a la refinería Revere, de Boston, y

3.000 toneladas de las Filipinas, para llegar en la segunda quincena de mayo a la base de 3.30 a la refinería American.

MERCADO DE FUTUROS

Las ventas de futuros ascendieron a 73.750 toneladas. Las cotizaciones fueron las siguientes:

CIERRE ANTERIOR	
Mayo	1.40 C.
Julio	1.43.44
Septiembre	1.53.54
Enero	1.55
Marzo	1.59
Mayo	

CIERRE DE AYER	
Mayo	1.40.41
Julio	1.42
Septiembre	1.46 47
Diciembre	1.52
Enero	1.54
Marzo	1.58
Mayo	1.62 63

MERCADO DE REFINOS

Este mercado estuvo firme. Las extracciones continuaron buenas.

MERCADO DE LONDRES

El mercado de azúcares de la Terminal estuvo sostenido. Se emitieron 447 avisos de entrega en la Terminal. Se reportó haberse efectuado ventas de crudos, a flote, a la base de 0.82 libre a bordo con más compradores a la misma base, y también compradores por azúcares para embarque en la segunda quincena de mayo, a la base de 0.84 libre a bordo. Las cotizaciones de futuros fueron las siguientes:

	C. ant.	C. ayer
Mayo	5.4¾	5.5¼
Agosto	5.9	5.9¾
Septiembre	5.9½	5.10¼
Octubre	5.10	5.10¾
Diciembre	6.1¼	6.2
Marzo	6.4¼	6.5¼

DERRETIDOS Y ENTREGAS

Según el Instituto Azucarero Americano, los derretidos y entregas por catorce refinadores de los Estados Unidos hasta abril 22, expresados en toneladas largas valor crudos, fueron los siguientes:

DERRETIDOS

Enero primero a abril 22 1933: 1055.000.

Igual período año pasado: 1.080.000.

Semana terminó abril 2,, 933: 85.000.

Igual semana año pasado: 85.000.

ENTREGAS

Enero primero a abril 22, 1933: 1.005.406.

Igual período año pasado: 1.005.406

Semana terminó abril 22, 933: 69.895.

Igual semana año pasado: 64.513.

EN LOS PUERTOS DE CUBA

Según datos compilados por el Departamento de Estadística de Lamborn y Co., el movimiento de azúcares en los puertos de Cuba durante la semana terminada en abril 29, fué como sigue:

Arribos: 30.262 toneladas.
Exportación: 30.786 toneladas.
Existencias: 937.942 toneladas.
Ingenios moliendo: 50.

LA CUANTIA DEL "POOL" SE CONOCERA HOY

El Instituto Azucarero se reunirá para redactar el preciso proyecto de decreto

En la mañana de hoy se reunirá el Instituo Azucarero para conocer la cifra definitiva a que ascienden las aportaciones ya efectuadas al proyectado «pool» azucarero y para adoptar resoluciones concretas y finales acerca del proyecto de decreto que deberá redactarse y presentarse a la firma del Presidente de la República, dando fuerza legal al «pool».

Sobre la cantidad de las segregaciones alcanzada se guarda absoluta reserva por todos los miembros del Instituto. Podemos, sin embargo, anticipar que el «pool» será de no menos de 400.000 toneladas.

LA VENTA DE CERVEZA Y LOS DETALLISTAS

Gestionan éstos que la citada bebida no se venda al mismo precio a otros establecimientos

El Centro de Detallistas de la Habana tomó en días pasados el acuerdo de recabar de las industrias cerveceras que, de ser posible, supriman la venta de sus productos a las llamadas tiendas de frutos del país, «que no pagan patente de alcohol», a iguales precios que a los detallistas, de no poder suprimirla totalmente, o cobrándoles en último caso, el mismo precio que se cobra a particulares, para evitar que dichas tiendas de frutos del país, que no abonan el excesivo impuesto de alcoholes, puedan ofrecer los distintos tipos de cerveza iguales o más bajos precios que los detallistas.

Según tenemos entendido, el referido acuerdo ha sido ya comunicado a los presidentes de las distintas compañías cerveceras, quienes han prometido elevarle a sus comités ejecutivos y juntas directivas.

LA PRODUCCION DEL ACERO HA AUMENTADO EN ESTADOS UNIDOS

NUEVA YORK, mayo 1. — La revista «Steel» dice que, tras de elevar al duplo sus operaciones de abril, desde el catorce por ciento a principios de mes, hasta el 29 por ciento de promedio, alcanzado la semana pasada, las fábricas de aceros es probable que pasen esta semana del 30 por ciento por primera vez desde noviembre de 1931.

AUMENTA LA VENTA DE AUTOS EN EE. UNIDOS

NUEVA YORK, mayo 1. Lamborn y Ca.—La casa de Estadística R. L. Polk y Ca., calcula las ventas de automóviles en el mes de marzo en 78.000 unidades, contra 93.000 en marzo de 1932 y 69.000 en febrero del año actual.

MERMA LA PRODUCCION DE PETROLEO CRUDO EN EE. UU.

NUEVA YORK mayo 1. — Lamborn y Ca. — La producción de petróleo crudo en California durante la semana terminada el 29 de abril, alcanzó un promedio diario de 474 mil barriles, o sea una merma de 4.850 barriles respecto a la semana anterior.

SUSCRIBASE Y ANUNCIESE EN EL «DIARIO DE LA MARINA»

EN EUROPA HA BAJADO LA COTIZACION DEL DOLAR

LONDRES, mayo 1. — Luis Mendoza y Ca. — El dolar bajó respecto al cambio extranjero. La libra abrió a $3.89, subiendo luego a $3.94.

La Bolsa de valores de Londres estuvo cerrada hoy con motivo de la festividad del trabajo.

Distrito Central de la Habana

DEPARTAMENTO DE ADMINISTRACION DE IMPUESTOS

AVISO

INDUSTRIA Y COMERCIO, (TARIFAS 1a., 2da. y 3ra.)

4o. TRIMESTRE DE 1932 A 1933

Se hace saber a los contribuyentes por el concepto expresado, que pueden acudir a satisfacer sus respectivas cuotas, sin recargo alguno, a las Oficinas Recaudadoras de este Distrito, situadas en los bajos de la Casa de la Administración, calle Mercaderes entre PI y MARGALL y PRESIDENTE ZAYAS, todos los días hábiles, desde el 3 de MAYO actual hasta el 2 de JUNIO entrante, y durante las horas comprendidas entre 8 y 12 de la mañana.

Se advierte a los señores contribuyentes que para efectuar sus pagos deberán presentar en la TAQUILLA No. 13 EL ULTIMO RECIBO QUE HAYA SATISFECHO, y que de no hacerlo dentro del plazo señalado, incurrirán en el recargo del 10% y se le seguirá el cobro por la vía ejecutiva de apremio, conforme al procedimiento establecido en la Ley de Impuestos Municipales.

La Habana, Mayo 21 de 1933.

José Izquierdo Juliá,
Alcalde del Distrito Central
Mayo 2-3-4-5.

M.E.C.D. 2016

REGLANAS

HOGAR FELIZ

Alegre y venturoso.

Lleno de dicha y satisfacciones.

Encuéntrase así el de un matrimonio muy apreciado y distinguido.

Me refiero al de la culta y hermosa señora Sara Amaya de Lunar y el caballeroso Julio Lunar Lastatu.

QQuienes ven colmada su felicidad, con el más suspirado de sus deseos: el advenimiento de un hermoso y lindo baby.

El primero.

De su feliz unión.

Asistida fué Sara, en el Instituto Clínico de la Habana, por el doctor Fortún.

Con extraordinario éxito.

Completamente restablecida, encuéntrase ya en su hogar.

Gozando, en unión de su amantísimo esposo, de los amorosos cuidados su primer hijo.

A quien ya han puesto nombre:

Julio de Jesús.

Para los nuevos papás, que añoraban desde ha tiempo, esta felicidad de hoy, envío con estas líneas, mi enhorabuena.

Con un beso.

Para el baby.

MARIO ALVAREZ VIERA

Joven estudioso.

Atento y caballeroso.

Operado fué en días pasados en la Clínica Núñez-Bustamante, de una difícil obstrucción nasal, por el conocido especialista doctor Miguel Angel Abalo.

Una hora y cuarto, estuvo Mario, sobre la mesa de operación.

Tiempo ese que de por sí denuncia los cuidados y conocimientos científicos empleados por el doctor Abalo, para lograr uno de sus mayores triunfos.

Como lo demuestra el agradecimiento de los padres de Mario, mis estimados amigos los esposos Paulina Viera de Alvarez y Francisco Alvarez Pujol, ex alcalde y actual concejal del Ayuntamiento de Regla, quienes al siguiente día de esa poeración, abrazaban contento y feliz y completamente restablecido, a su amantísimo hijo.

¡Cuántos a celebrarlo!

SENTIDO FALLECIMIENTO

Lo ha sido.

El del muy apreciado señor Ramón Fernández García, quien a los ochenta y siete años de edad, dejó de existir el pasado jueves.

A su entierro, que constituyó una gran manifestación de dolor, asistieron numerosas representaciones sociales de Regla.

Para sus familiares, y muy especialmente para su sobrino el señor Juan Suárez, quede consignado aquí, mi pésame.

Muy sentido.

UNA INVITACION

La he recibido.

Ella es para la fiesta bailable que se efectuará el próximo sábado en los amplios salones del Casino Español.

Y que ha despertado extraordinario entusiasmo entre nuestras damitas.

Tocará la orquesta «Campoamor» que dirige el profesor Panchito Alvarez, con su aplaudido cantante M. Rosales.

Y el septeto «Nacional», de Ignacio Piñeiro.

De esta simpática fiesta bailable me haré eco.

En mis próximas «Reglanas».

UNA BODA

Se efectuó el sábado.

En la mayor intimidad.

Ante el juez municipal de Regla doctor Enrique Fernández Ross, han contraído matrimonio mis estimados amigos la bella y simpática señorita Nena Pérez Ramírez y el caballeroso señor Gregorio Acebo, acreditado industrial que disfruta del unánime aprecio de nuestra sociedad.

Como testigos firmaron el acta matrimonial los señor Carlos Lunar y Lastatu y Guillermo Ceballos y Pareja, compañero en la prensa, muy estimado.

Numerosas han sido las felicitaciones recibidas por los nuevos esposos.

A los que ruego unan la mía.

Muy afectuosa.

Y sincera.

ESTA NOCHE

En el teatro «Regla».

Serán exhibidas dos interesantes films.

Ellas son: «La Momia» por Boris Karloff y «Mercado de Escándalo» por Charles Bickford.

Para mañana señala el programa: «El abogado defensor» por Edmund Lowe y Evelyn Brent y «A batacazo limpio» por Leo Carrillo y Dickie Moore.

Para el domingo se anuncia el estreno de «El rey de la plata» por el gran actor Edward G. Robinson.

Alejandro PEREZ

LA LIGA DE LAS NACIONES ESTUDIA LA PROPOSICION DE UN CANCEROLOGO CUBANO

El Dr. Gustavo Odio de Granda pide que las naciones dediquen el uno y medio por ciento de lo que gastan en armamentos al estudio del cáncer, para librar a la humanidad de este azote

La Liga de las Naciones (lo hemos sabido en el Club Rotario de la Habana), ha recibido ya la interesante misiva que uno de los más distinguidos rotarios de esta ciudad y uno de los médicos jóvenes más destacados de nuestro cuerpo médico, le enviara. El doctor Odio de Granda, autor de la petición a la Liga de Naciones, es miembro de la Facultad de Medicina de París; jefe de Curieterapia del Instituto del Cáncer de la Habana; vicesecretario de la Liga contra el Cáncer; miembro titular de la Sociedad de Antropología de París; Premio Godard de la Sociedad de Antropología de la citada ciudad, y por último, merecedor del Premio Cañongo, de la Academia de Ciencias de la Habana. A pesar de todos estos títulos, el doctor Gustavo Odio de Granda es un profesional joven y modesto. Además, cábele en su anecdotario profesional el haber estudiado parte de las vísceras de la famosa Mata-Hari, fusilada por el Estado francés, cuyo cuerpo fué entregado para que sobre el mismo se hicieran estudios anatómicos por los estudiantes de la Universidad de París.

El doctor Odio de Granda ha solicitado a la Liga de las Naciones, que se reduzca el armamento en bien de la ciencia y en provecho de la humanidad; así como ha solicitado en el curso de su exposición una cantidad muy reducida en proporción a lo que se gasta en guerras y armas, para combatir el cáncer, ese azote de la humanidad, considerado hasta ahora poco menos que incurable.

LA EVOLUCION DEL CANCER

—No dudo—dice el doctor Odio de Granda a los miembros de la Liga de las Naciones—que dada la alta mentalidad y los sentimientos humanitarios, que ha hecho de cada uno de vosotros el digno representante de su país, acogeréis mi sugestión y prestaréis la atención necesaria a este importante asunto.

—Pero antes—agrega—debo, como cancerólogo, dar una breve reseña histórica de la evolución que el estudio del cáncer ha tenido y el estado actual en que se encuentra. Antes de la época de Bichet—continúa—el creador de la anatomía descriptiva, el estudio del cáncer era puramente empírico. Bichard demostró que los tumores así como los órganos normales, están constituídos por tejidos, habiendo sido el primero en dar una descripción microscópica exacta de los tumores.

Luego el doctor Odio se refiere al doctor Johannes Müller, el primero en emplear el microscopio para el estudio de los tumores.

—A partir de este momento—dice—en que la célula cancerosa pudo ser estudiada al microscopio, se tuvo la esperanza de que habiendo entrado el estudio del cáncer en un terreno científico pronto se conocería la causa de esta enfermedad, y podría, por tanto, tratarse el cáncer de una manera más eficiente. Se realizan estudios concienzudos de anatomía patológica, llegándose a conocer la estructura de la célula. Virchow, uno de los más grandes anatomo-patologos del siglo pasado, llega a la conclusión filosófica, más bien que práctica, de que toda célula proviene de otra célula. Esto era, para su época, una gran conquista, si se piensa que, en aquellos tiempos, se creía en la generación espontánea.

IMPOTENTE PARA EXPLICAR LA GENESIS

—La anatomía patológica—afirma el doctor Odio de Granda—ha continuado progresando hasta nuestros días y nos presta gran ayuda en los diagnósticos y tratamientos del cáncer, pero se ha mostrado hasta ahora impotente para poder explicar la génesis de éste.

Hacia fines del siglo pasado surgieron nuevas esperanzas con el florecimiento de la «pasteuriana». Se creyó que el cáncer obedecía a una causa exógena, a un microbio o a un parásito. Varios fueron los agentes que se creyeron causa del cáncer. Todos ellos han sido desechados, uno a uno, sin que hayamos podido—hasta ahora—encontrar el microbio o el parásito provocadores del cáncer. Es más, hay la tendencia a creer que el cáncer no es de naturaleza microbiana o parasitaria. No obstante, los descubrimientos de Pasteur y Lister, si no han sido capaces de descubrir el agente de esta enfermedad, han permitido a la cirugía hacer grandes progresos y curar gran parte de los cánceres, diagnosticados precozmente.

A principio del presente siglo, se creyó que el cáncer está en vías de ser vencido por los medios físicos descubiertos en los últimos cinco años del siglo pasado: los rayos X y el radium. Estos medios de curación que han ido perfeccionándose cada día más, han hecho posible el diagnóstico precoz y aumentado el porcentaje de curaciones; pero las grandes esperanzas que se tenían al principio, de poder llegar a perfeccionar las técnicas, para poder curar a todos los cancerosos, se van perdiendo. Si bien es cierto que las estadísticas muestran un mayor número de casos curados por estos medios físicos, sin embargo han fracasado en ciertas localizaciones, como lo son el pulmón, el hígado, el esófago, y varios otros órganos o vísceras, cuyos cánceres no son aun del dominio de la cirugía.

EN 1914 SE RENUEVAN LAS ESPERANZAS

—Cuando Itchikawa, en el año 1914 probó que el cáncer se podía provocar a voluntad, por medio del alquitrán, se renovaron las esperanzas, creyéndose que al poder estudiar el progreso de la cancerización, siguiendo paso a paso el fenómeno, se llegaría a vencer el cáncer. Hasta ahora, los biólogos que se dedican a este estudio no han podido encontrar la solución del problema.

—Sería injusto—continúa el doctor Odio—creer que el cáncer se ha estudiado con poco provecho. Basta dar una ojeada por la inmensa literatura que, sobre esta enfermedad existe.

Muchos son los científicos que están empeñados en encontrar la solución habiendo expuesto hasta sus vidas. Numerosos son los médicos que trabajando con rayos X, han sufrido amputaciones y contraído lesiones cancerosas que le han producido la muerte. Hermosos y dignos de todo encomio son los trabajos de los esposos Curie y tantos otros que podríamos citar, que han hecho progresar mucho el estudio del cáncer. Sin embargo—agrega—estamos aún por descubrir las causas del mismo y su tratamiento.

¿POR QUE NO CONTRIBUYE LA LIGA DE NACIONES?

Y continúa el doctor Odio de Granda, dirigiéndose a los miembros de la Liga de Naciones:

—Vosotros, que sois representantes de naciones cultas, y que legisláis sobre el porvenir de los pueblos y que estáis empeñados en la reducción de los armamentos, ¿por qué no contribuís, engrandeciéndoos, a encontrar la solución del problema, en la cura contra el cáncer?

Así como Nobel, que inventó la dinamita, destinó una cantidad al adelanto de las ciencias, las letras y las obras filantrópicas; así como en ciertos países se permite el juego, siempre y cuando parte de él se destine a la beneficencia, ¿por qué no exigís que de las cantidades que se dediquen a armamentos, un tanto por ciento—que bastaría fuera del uno o medio por ciento, o la cantidad que ustedes creyeran pertinente—la dedique cada país al estudio del cáncer? Así, si habéis permitido a cada nación que gaste una suma determinada en armarse, para defenderse o atacar el enemigo, que por lo menos contribuya al alivio de la humanidad, librándola de tan terrible enfermedad.

El estudio del cáncer es muy costoso. La crisis actual ha reducido los presupuestos de todos los países, y los créditos para investigación disminuyen. Es así como vemos, con pena, que un periódico tan interesante como el «Cáncer Review», anuncia en su último número que no aparecerá más.

En mi país yo no he podido realizar experiencias, que creo de gran interés en el tratamiento del cáncer por medio del alquitrán, por falta de recursos. Nuestro Laboratorio de Medicina Experimental se ha cerrado.

Y dice por último el doctor Odio de Granda:

—Pensad en este problema que a todos nos interesa, y si habéis contribuido a encontrar la cura del cáncer, las generaciones que nos sucederán os recordarán con gratitud, por haberlas librado de tan terrible enfermedad.

40 AÑOS DE ÉXITO
VINO-LEGÍTIMO
PEPTONA-BARNET
—FERROFOSFATADO—
5 Copitas alimentan más que 100 gramos
CARNE FRESCA
Todo se asimila pronto sin digerir, descansa el estómago y el hígado
PREPARADO POR
Droguería "Sarrá" - La Mayo

ANUNCIOS CLASIFICADOS DE ULTIMA HORA

ALQUILERES

a1 HABANA

ZANJA 144-A entre San Francisco y Espada, piso bajo recién pintado, sala comedor, dos habitaciones, cocina, servicios, precio económico. Llaves encargada.
A-1 12929 1 May. 6

ALQUILO: $18.00, altos modernos, Condesa 26 entre Campanario y Manrique. La llave en los bajos. Informan: Cienfuegos 4, sastrería. Telf. M-3820.
A-1 12970 1 May. 4

SE ALQUILA EL SEGUNDO piso de San Lázaro esquina a Perseverancia, dos grandes habitaciones, baño moderno y demás servicios. Llaves, Bodega.
A-1 12857 30 May 6

$20.00. VIRTUDES 177-G, bajos entre Oquendo y Soledad. Sala, recibidor, cuatro habitaciones, baño intercalado, comedor, servicio criado. Nueva clara. Informes: La Moda. Galiano y Neptuno A-4454.
A-1 12964 1 May. 6

a2 VEDADO.

VEDADO, SE ALQUILA hermoso chalet, Calle 2 entre 21 y 23, de dos plantas. Planta baja, portal, recibidor, living-room, sala, comedor, pantry, cocina, despensa, tres cuartos de criados servicio de criados, garage para tres máquinas. Planta alta, seis cuartos, dos baños de lujo, hall y terraza. Informan: Cuba 81, altos, esquina a Sol. A-4005.
A-2 1 May. 8

VEDADO: BAÑOS 269, esquina 17 piso alto, amplio moderno, sala, comedor, 3 habitaciones, baño completo cocina, recién pintado. Llaves bodega.
A-2 12928 1 May. 6

A NUM. 6, ESQUINA Quinta, Vedado. Gran portal, 5 cuartos, garage, jardines, patio, agua caliente, instalación eléctrica y de radio. Para establecimiento, colegio o familia de gusto. Llaves al fondo. Precios situación.
A-2 12977 1 May. 4

B No. 10, ALTOS entre 5a. y Calzada. Recibidor, sala, cinco cuartos, dos baños, comedor estilo español, cocina, pantry, dos cuartos para criados con sus servicios, garage con cuarto y servicios, todo muy amplio, las llaves en Calzada y B., tienda de ropas. Teléfono A-6283 o FO-2173.
A-2 12826 29 May 4

a3 CERRO-PALATINO

ESQUINA TEJAS, Cerro 523, grandes bajos varias habitaciones y baños, mucha familia, Establecimiento. Talleres. M-2755.
A-3 12871 30 May 7

a4 MARIANAO Y SUS REPARTOS

CALZ. COLUMBIA Y AVE. 12

ALTURAS DE ALMENDARES

Precioso chalet. Estilo Español exterior e interiormente, con frente a tres calles, rodeado de jardín, sala, hall, comedor, pantry, cocina, cuarto y baño de criados, en la planta baja: seis cuartos y dos baños, en los altos, dos garages. Llaves enfrente. «Villa Azul».

INFORMES: M-9080
U-H. A-4 8779 1 Ab. 30

a5 J DEL MONTE Y LA VIBORA

VIBORA, ESTRADA Palma 65, altos independientes, entre O-Farrill y Lagueruela. Sala, comedor, cuatro habitaciones, baño y terraza. Llaves en No. 63. Informes: I-1518.
A-5 12808 29 May. 4

SUSCRIBASE Y ANUNCIESE EN EL «DIARIO DE LA MARINA»

ALQUILERES

b4 HABITACIONES.

AMISTAD 15 ALTOS, entre Neptuno y Concordia. Fresquísimas habitaciones y departamentos con lavabo y baños, agua caliente. También amuebladas y con comida. Casa moralidad Precios baratísimos. Teléfono A-3643.
B-4 12916 1 May. 3

O'REILLY 51

Se alquilan baratas y magníficas habitaciones, amuebladas y muy frescas, con abundantes baños, agua caliente a todas horas y teléfono. Buen servicio y moralidad.

b6 HOTELES.

Casa para familias. Villegas número 3, esq a Tejadillo. Visite esta nueva y céntrica casa. Habitaciones amplias, frescas, ventiladas y con balcón a la calle, teléfonos, luz toda la noche, baños de agua fría y caliente. Elevador y sereno. Si Ud. nos visita, será nuestro inquilino. Matrimonios, todo, $35. Alquilamos con y sin comida; con y sin muebles.

"CANADA"

Villegas número 3, esq. a Tejadillo.
B-6 12934

SE SOLICITAN

s1 CRIADAS-CRIADOS

SE SOLICITA JOVEN española que sepa servir la mesa. Muy limpia y con buenas referencias. 8 entre 3a y 5a Avenida. Rpto. Miramar. Sueldo $15
S-1 12978 1 May. 3

SE OFRECEN

s1 CRIADAS-CRIADOS.

DESEA COLOCARSE una joven española para criada de manos o para cocinar y limpiar para corta familia; tienen referencias. Informan: Tel. U-8239.
O-1 12968 1 May. 3

DESEA COLOCARSE UNA joven española para criada de cuartos o manejadora, sabe coser y vestir señora; tiene buenas referencias. Teléfono M-2568.
O-1 12875 30 May. 3

DESEA COLOCARSE joven española para cuartos, sabe cortar y coser por figurín o manejadora si es posible duerme afuera y tiene buenas referencias. F-3448.
O-1 12878 30 May. 3

SE DESEA COLOCAR una joven española para limpiar, si es corta familia, también cocina, es formal y trabajadora; tiene referencias. F-4757. En la misma se coloca un muchacho para planchar.
O-1 12872 30 May. 3

BUEN CRIADO español, fino y trabajador, desea colocarse en casa particular, acostumbrado a todo servicio fino con recomendaciones de muy buenas casas que trabajó. Lagunas 73, Telf. M-5075.
O-1 12967 1 May. 4

DESEA COLOCARSE UNA muchacha española de criada de manos o para cuartos, sabe coser y tiene recomendaciones; también sabe algo de cocina. Llamen FO-3438.
O-1 12870 30 May. 3

JOVEN ESPAÑOLA, desea colocarse de criada de manos, es muy limpia; tiene referencias de las casas que ha trabajado, en la misma otra para cocinar y limpiar. Teléfoon U-6326.
O-1 12869 30 May. 4

SE DESEA COLOCAR una muchacha española para criada de manos, en la misma otra para cocinera. Informan: F-6188.
O-1 12868 30 May. 3

SE OFRECE SEÑORA española de mediana edad para limpiar y ayudar a los quehaceres de casa. Suárez 36. Teléfono A-7589.
O-1 12867 30 May. 4

DESEA COLOCARSE UNA muchacha española de cuartos o comedor, desea familia americana, o cubana. Muy buenas referencias. Teléfono M-4534.
O-1 12866 30 May. 3

SE DESEA COLOCAR una joven española de criada de manos o manejadora; tiene buenas referencias, no le importa ir a los repartos. Teléfono M-4258. Dirección: Salud No. 50.
O-1 12965 1 May. 3

DESEA COLOCARSE UNA joven española de criada de manos o de cuartos, sin pretensiones y con referencias; no le importa salir a los repartos. Informan: Telf. F-2545.
O-1 12961 1 Ma. 3

SE DESEA COLOCAR un joven español de manos o portero, también sabe dejar dinero; tiene buenas referencias. Teléfono M-5242.
O-1 12931 1 May. 4

SE DESEA COLOCAR un joven español de criado o de camarero; tiene buenas referencias de las casas que ha trabajado. Informan: FO-2692.
O-1 12861 30 May. 3

JOVEN ESPAÑOLA desea colocadse para criada de mano y en la misma una para cocinar y limpiar; saben cumplir con su obligación. Telf. M-4478.
O-1 12863 30 May. 3

JOVEN EXPERTO JARDINERO, japonés, desea colocarse para casa particular o finca; también entiende toda clase de jardines y tiene buenas recomendaciones. Informan: Telf. A-9814.
O-9 12862 30 May. 4

SE DESEA COLOCAR un joven español para criado de manos, es muy práctico en servir y tiene muy buenas referencias. Informan: A-9182.
O-1 12972 3 May. 3

SE DESEA COLOCAR joven española, para limpieza. No le importa cocinar para corta familia. Telf. F-6121.
O-1 12974 1 May. 3

DESEA COLOCARSE un buen criado o portero; tiene buenas referencias y sin pretensiones. Informan: Teléfono A-3090.
O-1 12975 1 May. 4

DESEA COLOCARSE dos españelas, una para cuartos o comedor, sabe servir a la rusa, otra para manejar y ayudar a la cocina. Tienen referencias. Telf. U-5897.
O-1 12981 1 May. 4

SE DESEA COLOCAR una joven española para criada de manos; tiene referencias. Telf. I-5784.
O-1 12982 1 May. 4

SE DESEA COLOCAR una muchacha española para criada de manos, sabe servir la mesa a la rusa; en la misma otra para cocinar y limpiar; tienen buenas referencias. Teléfono M-8144.
O-1 12979 1 May. 3

DESEA COLOCARSE joven española para criada de mano o habitaciones; no le importa ayudar en la cocina y desea casa de moralidad. Telf. M-3652
O-1 12853 30 May. 3

s2 COCINERAS-COCINEROS.

DESEA COLOCARSE una muchacha española para cocinar y limpiar corta familia. Informan: teléfono M-2318.
O-2 12966 1 May 3

DESEA COLOCARSE UNA señora española de cocinera y sabe repostería y tiene referencias. Informan: Telf. M-4668.
O-2 12904 1 May. 3

SE OFRECE SUPERIOR cocinera de color, cubana, va a repartos; otra cocina bien, ayuda en limpieza, sabe lavar y planchar. Las dos con buenas referencias. M-7122.
O-2 12903 1 May. 3

SE OFRECEN

s2 COCINERAS-COCINEROS.

COCINERA REPOSTERA mediana edad, alemana, desea colocarse para cocinar y ayudar en la limpieza, cocina criolla americana y europea. Teléfono A-7740.
O-2 12936 1 May 4

SE DESEA COLOCAR UNA cocinera española, cocina española o criolla y repostera, presenta bien la comida, sabe pensar la comida, sabe hacer plaza; tiene referencias, no duerme en la colocación. A-8623.
O-2 12935 1 May. 3

SE DESEA COLOCAR una cocinera española entiende de toda clase de cocina y es repostera y tiene referencias. Teléfono U-3406.
O-2 12930 1 May. 4

PARA COCINAR: se ofrece señora española o cocinar y limpiar, con matrimonio o corta familia. Sabe lavar ropa fina. Buenas referencias. Ave. 2a. entre 8 y 9. Buenavista. FO-2757.
O-2 12913 1o May. 4

PARA COCINAR Y LIMPIAR se ofrece muchacha española, mediana edad, para matrimonio o corta familia, trabajadora, buenas referencias. Desea casa moralidad. Informes: Teléfono I-7214. Príncipe de Asturias 8.
O-2 12911 1 May 3

DESEA COLOCARSE una española, para cocinar, si es corta familia, no le importa hacer limpieza, lleva tiempo en el país y sabe trabajar. Teléfono U-7656.
O-2 12976 1 May 3

SE DESEA COLOCAR una joven española, para cocinar y limpiar; tiene buenas referencias, sabe cocinar bien e lo mismo para cocinar solo. F-6169.
O-2 12973 1 May. 3

BLENA COCINERA española, se ofrece para familia. Sabe cocinar de todo, hace dulces. Sabe hacer plaza. Tiene referencias. Telf. M-5745.
O-2 129801 May. 3

DESEA COLOCARSE UNA española para cocinar y limpiar. Tiene buenas referencias. No le importa ir al campo. Telf. U-8239.
O-2 12983 1 May. 3

DESEA COLOCARSE joven española de cocinera, sabe repostería, cocina y limpia a corta familia: tiene buenas referencias, Telf. M-5626.
O-2 12859 30 May. 3

s3 MANEJADORAS.

SE DESEA COLOCAR una joven de color, para manejadora o para limpiar; tiene quien la recomiende. Telf. F-4304.
O-3 12851 20 May. 4

SE DESE ACOLOCAR UNA joven española para manejadora o para criada de manos. Informan: San Pedro No 6. Teléfono A-5394.
O-3 12985 1 May. 3

SE OFRECE JOVEN inglesa para manejadora, criada de manos o cuartos, muy cariñosa con los niños; tiene referencias. Informan: F-3431.
O-3 12900 1 May. 4

s7 LAVANDERAS-LAVANDEROS.

DESEA COLOCARSE UNA española, de lavandera, en casa particular, mucho saños de práctica; tiene inmejorables referencias de donde trabajó. Teléfono F-5237.

s8 CHOFERES.

SE COLOCA CHOFER en casa particular o comercio; lleva 10 años trabajando con las mejores familias de La Habana. Informan: FO-1192.
O-8 12852 30 May. 3

CHAUFFEUR ESPAÑOL, mecánico, 12 años de esperiencia, se ofrece para casa de familia o comercio. Tiene buenas referencias. Telf. F-6205. Antonio. Crechería y 21, bodega.
O-8 12927 1 May. 3

DESEAN COLOCARSE un chofer (muy buen mecánico) y otro joven de criado de manos, ambos de buenas referencias. Dirijase al Asilo San Vicente de Paul, Cerro No. 797, teléfono I-5534.
O-8 1 May. 3

CHOFER MECANICO, DESEA colocarse en casa particular o comercio, muy buenas referencias, absoluta garantía, no repara sueldo ni le importa hacer otros quehaceres, si es necesario. Telf. M-5242.
O-8 12933 1 May. 3

COMPRAS

10 UTILES DE OFICINAS.

COMPRO, SOLAMENTE a particular máquina escribir «Underwood» o «Remington», en buen estado. Señor Abalo, apartado 1093. Habana.
C-10 12969 1 May 4

VENTAS

1 CASAS.

VENDO CASITA A precio de situación en Gertrudis y Avellaneda. Telf. I-7251. Fernández.
V-1 12883 1 May 4

4 ESTABLECIMIENTOS.

AVISO: BUEN negocio por poco dinero. Se vende la acreditada vidriera de billetes «El Cañonazo». Informan en la misma P. del Vapor por Aguila No. 62.
V-4 12959 1 May. 6

11 INSTRUMENTOS DE MUSICA

SE VENDE PIANO completamente nuevo, se da por lo que ofrezcan Monte 18, entre Aguila y Angeles.
V-11 12986 1 May. 3

INTERES GENERAL

POR HUMANIDAD y por compasión hacia los que sufren del estómago, Visícula Biliar, Colitis e Intestinos, de cuyos males padecí por largo tiempo, a pesar de haber tomado infinidad de medicamentos comunicaré gratis a quien se interese, el nombre del moderno patente medicinal que me ha curado, completamente, en pocos días. No pretendo lucro alguno, en ningún sentido. F. Rabassa. Apartado 117. Habana.
I-G. 1.

MOVIMIENTO DE PASAJEROS

Por la vía aérea

PASAJEROS QUE SALIERON PARA EL INTERIOR

En el expreso aéreo regular «Habana-Guantánamo» No. N.M.-4, al mando del piloto R. de Ayala, copiloto M. Builla, salieron de la Habana (aeropuerto «General Machado») a las 7.30 a. m., los pasajeros siguientes: para Santiago: E. A. Egan; para Manzanillo, señora de Masó y para Cienfuegos, Josefina Lago de Jova, Enrique Jova, Manuel Alvarez e Hilda Alvarez.

PASAJEROS QUE LLEGARON DE MIAMI

A las 10.12 a. m. llegó a los muelles del Arsenal, de la Pan American Airways, el hidroavión NC-752-V al mando del piloto C. A. Lorber, con los pasajeros siguientes:

Elliot Tarbell, Murray Hulbert y Heriberto F. Garces.

PASAJEROS QUE SALIERON PARA MIAMI

A las 2.45 p. m. salió para Miami de los muelles del Arsenal, el hidroavión NC-752-V, al mando del piloto C. A. Lorber, con los pasajeros siguientes:

José M. Rowan, Edward A. O-Dell, Maraí Lombard y Edward B. Jouffret.

BARCOS QUE SE ESPERAN

Mayo 2:
Oriente, de New York. California, de New York; Florida de Tampa y Key West.
Mayo 3
President Jackson, de San Francisco, La Perla, de Boston Munargo, de Miami.
Mayo 4:
Sierra Ventana, de Europa, Veragua de Puerto Limón.
Mayo 5:
Tivives de Tela, Contessa de New Orleans, Florida de Tampa.
Mayo 6:
Siboney, de New York, Morro Castle de Veracruz, Orcoma de Valparaiso.
Mayo 7
Peten, de New York

Por los ómnibus

OMNIBUS DE CAMAGÜEY

MACK NRO. 2

Turno de 8 p. m.:

En la salida de este Omnibus tomamos nota de los señores pasajeros siguientes:

Señor Juan Hurtado a Santa Clara; Salvador Correa a Camagüey; Antonio R. Pérez a Camagüey; Eugenio Bada y señora; a Cicgo de Avila; Manuel Rico a Matanzas; José Hernández a Ciego de Avila; Ignacio Cebrean a Florida y Julio Garriga a Santa Clara.

MACK NRO. 6

En este rápido y cómodo coche Pullman y con boletos para Santiago de Cuba: Luis Sánchez; María y Josefa Suárez; doctor Manuel Dedieu a Camagüey; Herminio Novarro, a Santa Clara; señora Candita Bencomo; señorita Paulina González y Hortensia García, a Cabalguán; Juan F. García, a San to Domingo; Carlos del Pozo, a Jovellanos; doctor Fernández, presidente de la Colonia Española y preeminente médico de Bayamo, a esa ciudad; Sebastián Estévez, a Camagüey; señora Dvorrin, a Santa Clara; Isabel Ariza, a Santa Clara; Baldomero Martín, a Ciego de Avila; Alvaro Fernández, a Matanzas; y R. Selueer, a Camagüey.

MACK NRO. 14

Turno de 7.30 a. m.

En el turno que corresponde a esta hora y en este elegante Mack viajan los siguientes pasajeros:

Juan Torres, a Ciego de Avila; Ismael Casas, a Camagüey; José Hernández Pérez, a Cabalguán; Manuel Riollo, a la misma ciudad; Marta Pozo, a Santa Clara; Isidoro Mayor, a Camagüey; Andrés Suárez, a Matanzas, y otros que nos fué imposible tomar sus nombres.

MACK NRO. 4

Turno de 12.30 p. m.

En el Pullman de esta hora tomaron pasaje para Santiago de Cuba: los señores señor Juan Martínez, a esa ciudad; Octavio Lecuona, a Victoria de las Tunas; Ramón Marcellas, a Matanzas; Juan Menéndez, a Palma Soriano; Eusebio Talabert, a Palma Soriano; doctor Valdivia y señora a Coliseo para seguir viaje a San Miguel de los Baños; Alberto Vale, a Matanzas; Juan Bautista, a Colón; señor y señora de Labourdt, a Santa Clara; Mr. Tumbu Singuer, a Camagüey; Manuel Díaz, a Matanzas y señor Juan Pulido, a Matanzas.

Noticias del Puerto

BARCOS LLEGADOS AYER

Durante el día de ayer tomaron puerta los siguientes barcos que des pacharon normalmente sus operaciones.

Vapor americano Santa Paula de la Grace Line, procedente de New York, con carga general 5 pasajeros para la Habana, y conduce carga y 80 pasajeros en tránsito para Centro y Sud América, vapor americano President Grant de la Dolar Line, procedente de New York, con carga general 6 pasajeros para la Habana y 4 polizones, así como carga y 36 pasajeros en tránsito, vapor italiano excursionista Conte Grande, procedente de New York y escalas, con un pasajero para la Habana, y 116 turistas; el cubano Presidente Machado, de la Empresa Naviera de Cuba que procede de San Juan de Puerto Rico y escalas, con carga general y 13 pasajeros; el americano Zacapa de la Flota Blanca, con carga general, 24 pasajeros para la Habana, y carga general y 16 pasajeros en tránsito para Cristóbal; el holandés Maasdam de la Holandesa americana, procedente de Veracruz con carga general y dos pasajeros en tránsito para Europa para donde zarpará hoy; el francés San Francisco, de la Trasatlántica francesa, que procede de Havre y que trajo carga para la Habana y conduce carga y 3 pasajeros en tránsito para Veracruz, el ferry americano Joseph R. Parrot de Key West con wagones de carga general y la correspondencia pública, y la lancha motora americana Gertrudis, en lastre, para tomar un cargamento de frutas.

PASAJEROS DEL SANTA PAULA

Entre los pasajeros del Santa Paula anotamos a Mrs. Alarson Wooks e hija, familiares del Dr. Weeks del servicio de la Grace Line, Mr. G. E. Ernos expresidente de la General Electric Co., Dr. R. C. Oatman Jefe de médicos de la Santa Fe RR. Co. Dr. Marck L. Fleming Superintendente de Hospitales de New York, N. C. Cooks y señora Tesorero de la New York Telephone Co., C. J. Birchfield y señora, gerente de publicidad de la Santa Fe R. R. Co., R. B. White, Presidente del CentralR. R. Co., de New Jersey, Thomas W. Rhodes y señora, manufacturero de Pittsburg, Mrs. N. W. Clark esposa del comandante de la marina americana de ese apellido, William P. Hamilton, miembro de la Bolsa de New York. F. E. Blaser y señora, auxiliar del Vicepresidente de la Baltimore and Ohio R. R. Co.

DIPLOMATICO MEXICANO

Entre los pasajeros llegados por el vapor Presidente Machado figura el señor Francisco Navarro, Segundo Secretario de la Legación de México en Santo Domingo.

También llegaron en este vapor los familiares del señor Eusebio Coterillo.

PASAJEROS DEL C. ZACAPA

En el vapor Zacapa llegaron el profesor chino Kalfred D. Lunn quien es portador de una carta del Gobernador de la provincia de Shanghai y vino con su secretario Eugenio Shin Lin, Mr. Bocss N. B. Mac Elrcy auditor de la Flota Blanca, Pedro C. Salazar, Julio L. Videan, quien es gerente de la Underwood en New Orleans.

—En el President Grant llegó la señora R. Bustillo e hijo.

—En el Conte Grande llegó el señor Fausto Rodríguez Arango.

Entre los turistas de este barco anotamos a Mrs. Mary E. Lacker hija del Director de la Union Trust Company, de Cincinnatti, el Teniente comandante de la inglesa americana J. C. A. Pettigres, en viaje de boda, Dr. Charles G. Steffeur y otros.

—Entre los pasajeros en tránsito del President Jackson anotamos a los artistas Ben Glazery señora, Shron Lynn, Norman Jauray y señora y el escritor Gene Fowler.

A LA COMANDANCIA

Por infracción de uno de los bandos vigentes fué remitido a la disposición de la Comandancia Militar el ciudadano Joaquín Martínez vecino de Mercaderes número 43 a quien acusó el vigilante Padrón.

SALIDAS

Salieron ayer el Idraef para Mariel, el Parrot para Key West, el Santa Paula para San Francisco, el President Jackson para San Francisco, Quirigua para Cristóbal, y Zacapa para Tela.

En la Terminal, anoche

EN EL EXPRESO LIMITADO

Salieron rumbo al interior entre otros los siguientes pasajeros señores Alfredo Araujo y señora para Santa Clara, Santiago Valls y Felipe Quintero hacia Camagüey, Arturo Méndez y Miguel Ramos para Nuevitas, Edelberto Fortún y señora hacia Jicotea, Mrs. Fanny H. Perkins, Eladio Villan y José E. Alvarez, rumbo a Santiago de Cuba, Dr. Mario Estévez, y Manuel A. Brito en dirección a Bayamo.

EL TREN DE SANTA CLARA

Llegó con un retraso de 22 minutos y numerosos pasajeros, entre ellos los señores Dr. Héctor Gómez y señora de Santa Clara, Felipe R. Vila de Caibarién, Ramón Gálvez y señora, Manuel Suárez, Tomás Milanés y Hermenegildo Saenz de Cárdenas, Fausto Rauschmann de Colón, Anselmo Rodríguez y señora de Trinidad, José A. Fernández de Remedios, Emilio Sansirena de Morón, Rogelio Migueles de Santa Cruz del Sur, y el Dr. Marco A. Martínez, procedente de Sancti Spíritus.

M.E.C.D. 2016

INFORMACION CATOLICA

PROGRAMA DE LOS DIVERSOS CULTOS QUE SE ANUNCIAN PARA MAÑANA EN LAS VARIAS IGLESIAS DE LA HABANA

EN LA IGLESIA DE REINA

Se conmemora por Nuestra Santa Madre la Iglesia, el Miércoles 3, el Patrocinio de San José, con tan plausible motivo la Congregación de San José de la iglesia de Reina celebrará, a las ocho de la mañana, comunión general, misa cantada y sermon por el R. Padre Maurilio Pinacho, S. J., director de la Congregación.

Se suplica a la directiva, celadores y congregantes la asistencia.

Todos los días del presente mes, ejercicios de las flores con el siguiente programa: A las cinco y media p. m., rosario, plática por los Padres de la Residencia, o lectura, ofrecimiento de flores y cánticos a la Santísima Virgen.

Los jueves del Santísimo y el primer viernes, se refunden con estos cultos.

LAS HIJAS DE MARIA DE REINA A MARIA INMACULADA

Los días 6, 13 y 20, sábados del mes, misa armonizada con cánticos de Hijas de María, a las ocho, con plática por el Padre Francisco Javier Asensio, S. J.

El día 27, último sábado de mes, la misa cantada.

Toda la parte musical de estos sábados marianos, será interpretada por el Coro de la Congregación.

Se advierte a las Hijas de María que deben asistir con la medalla.

IGLESIA DE SAN FRANCISCO

El Jubileo Circular está en la Iglesia de San Francisco, desde el día 1 hasta el 7.

Cultos: Exposición a las 7 y 30.

La misa cantada del Santísimo, a las n ueve.

A las cinco, rosario, cánticos, ejercicio de las flores, reserva y ofrendas de flores.

Toda la semana habrá sermón a las cinco.

IGLESIA DEL SANTO CRISTO

Los miércoles de Santa Rita, en preparación a su gran fiesta anual.

Los ejercicios son: A las 8 y 9 a. m. A las cinco y media de la tarde y ocho y media de la noche.

El sábado 13 del actual darán comienzo las solemnes fiestas anuales en honor de Santa Rita de Casia.

EN LA IGLESIA DE SAN NICOLAS DE BARI

A las ocho de la mañana celebra la Archicofradía del Perpetuo Socorro la función mensual reglamentaria.

Se ruega la asistencia a los cofrades.

EL MES DE MARIA

En todos los templos y capillas públicas y semipúblicas el mes de las flores en honor de la siempre Virgen María.

PROGRAMA DE LA FIESTA ANUAL DE LA ANUNCIATA

Sábado, 6.—A las ocho y media de la noche, exposición del Santísimo Sacramento, Santo Rosario, sermón por el R. Padre Felipe Rey, subdirector de La Anunciata, reserva solemne salve y consagración de los congregantes, que han cumplido con el tiempo de aspirantazgo.

Domingo, 7.—En la Capilla de La Anunciata, a las siete y media de la mañana, misa de comunión general por monseñor Pedro González Estrada, arzobispo de Atalia. A las ocho y cuarto, misa solemne en la iglesia de Reina, con sermón y escogidas voces. A las ocho y media de la noche, gran velada literario-musical.

LA NUEVA JUNTA DE LAS HIJAS DE MARIA DE LA PARROQUIA DE MARIANAO

En junta general celebrada por la Congregación de Hijas de María de la parroquia de Marianao, ha sido electa la siguiente directiva.

Presidenta de honor, señorita Luisa Quijano; presidenta, señorita María Palacio; vicepresidenta, Sta. Cristina Colete; secretaria, señorita Emma Cruz; vicesecretaria, señorita Isabel Washington; tesorero, señorita Berta Waltherr; vicetesorera, señorita Rosa Bulnes.

Consejeras: señoras Julia Mesa de Vega y Angela G. de Piedra; señoritas Carmen Lafuente y Amelia Silverio.

Directoras de coro: señoritas Berta Murias, Eva Martín, Josefa Bernal y Carmen Vega, y señoras Carmela Silverio de Oasuso, Milagros Colón de García y Dulce Inchausti de Corrales.

Auxiliares: señoritas Amparo del Río, Isabel González, Silvia Lavoy, Josefa Novoa, María Díaz, Hortensia Palacio, Lila Diago y señoras Juana R. de Ramírez, Caridad O. de Valmaña, Dulce María Rodríguez de López y Elisa F. de Díaz.

1833-1933

Velada a beneficio de los pobres.

El acto para conmemorar el Centenario de las Conferencias de San Vicente de Paúl, según programa adjunto, tendrá lugar en el salón de actos de los Caballeros de Colón, Galiano 42, altos, el domingo 7 de mayo de 1933, a las cinco en punto de la tarde.

Programa

Primera parte:

1.—Himno Nacional. A. Serenata cubana, G. Godino. B. Cuba, marcha, G. Godino. Estudiantina «Cuba».

2.—No te olvido, zorcico, Villar y Jiménez. Tenor, señor Juan Mendizabal. Los números de canto acompañados al piano por la señorita Criselda López.

3.—Nina, Pergolesi. Soprano, señora Lolita Van-der-Gucht de Lanza.

4.—Cosas del Cid, Rubén Darío. Recitación. Señorita Carmita Fernández.

5.—Norma. Dúo. Bellini. Soprano, señora Lolita Van-der-Gucht de Lanza. Mezzosoprano, señorita Amelia Fáber.

6.—A. Minueto, maestro Rafael Pastor. B. Sonata Op. 13. (La Patética), Beethoven Niño Paquito Godino.

Intermedio.

Segunda parte:

Conferencia sobre Federico Ozanam, fundador de las Conferencias de San Vicente de Paúl. La ciencia no es incompatible con la Fe. Doctor Arturo Montó.

Intermedio.

Tercera parte:

1.—Sansone e Dalila. C. Sains-Saens. Señorita Amelia Fáber.

2.—Malia, Tosti-Levano, señorita Margarita Montero de Inclán, arpista de la Orquesta Filarmónica.

3.—Pagliaci, Leoncavallo. Sr. Juan Mendizábal.

4.—A. Las abejas, Godefrais. B. Patrulla, Hansselmans. Arpa, señora Margarita Montero de Inclán.

Declamación de unos párrafos del señor Gerardo del Valle, inspirados en esta última obra. Señorita Carmita Fernández.

5.—Aída, dúo final, Verdi. Señora Lalita Van-der-Gucht de Lanza. Señor Juan Mendizábal.

6.—A. El arroyo que murmura, punto guajiro. B. Viva la Estudiantina (estreno), G. Godino. Estudiantina «Cuba.»

PARROQUIA DEL ANGEL

Programa de los solemnes cultos del mes de mayo:

El día 28, último domingo de mes, a las ocho de la mañana, misa de comunión general y a las nueve, misa solemne de ministros y sermón.

El día 31, a las cinco de la tarde, después de los ejercicios de costumbre, tendrá lugar la tradicional procesión, llevando la imagen de la Santísima Virgen por las naves del templo.

Gabriel BLANCO

LOS ACTOS RELIGIOSOS Q. HABRA ESTE MES EN LA CAPILLA LA MILAGROSA

Todos los días, el ejercicio de las Flores se practicará a las cinco y media p. m.

PRIMER VIERNES DE MES

A las ocho a. m. misa armonizada y comunión mensual de las socias de la Guardia de Honor. En la tarde exposición del Santísimo y ejercicio de las Flores.

PRIMER DOMINGO, DIA 7

Ofrecimiento extraordinario de flores, a cargo de las niñas del Catecismo.

Plática por el Padre Vian C. M

SEGUNDO DOMINGO DIA 14

A las siete y media a. m. misa y comunión de la Asociación Infantil de la Milagrosa, estando a su cargo el ofrecimiento por la tarde.

Plática por el Padre Romero, C. M.

A las siete y media a. m. Misa y comunión mensual de la Asociación de la Medalla Milagrosa.

El ofrecimiento está a cargo de las alumnas del Colegio «La Domiciliaria».

Plática por el P. Rodríguez, C. M.

CUARTO DOMINGO, DIA 28

Fiesta anual de las Hijas de María de la Medalla Milagrosa.

Por la mañana a las siete y media misa y comunión general.

A las nueve y media, misa solemne y sermón, por el R. V. Vian, C. M.

Por la tarde, a las cinco y media, ejercicio, procesión con la Santísima Virgen y despedida, ofreciendo las Hijas de María preciosos ramos de flores.

ULTIMO DOMINGO DEL MES

TA las cinco y media p. m., las Niñas del Catecismo de la Capilla harán el ofrecimiento de despedida a la Virgen.

El Superior.

EL DELEGADO APOSTOLICO DE LAS ANTILLAS, MONSEÑOR JORGE CARUANA, PRESIDIO EL HERMOSO FESTIVAL SOBRE EDUCACION FISICA EN EL COLEGIO DE «LA INMACULADA»

Dos bellas fiestas tuvieron lugar en el gran colegio «La Inmaculada» sito en la Avenida del Golfo y San Lázaro para honrar a Su Fundador San Vicente de Paúl, fiestas que dedican alumnas y profesoras al San to Fundador.

FIESTA RELIGIOSA

A las 9 a. m. tuvo lugar la fiesta religiosa la bella capilla se encontraba completamente ocupada.

Pocos momentos después dió principio la fiesta solemne a toda orquesta.

Ofició el Rdo. P. Antonio López visitador de los Paules ayudado de los PP. Bruno García y Gregorio Arnaiz.

Ocupó la sagrada cátedra nuestro amado Prelado Mons. Manuel Ruiz, quien de manera elocuente pero sencilla habló de San Vicente de la labor de las Hijas de la Caridad y de los niños.

Mons. Ruiz, como siempre sabe hacerlo, descendió en su oración sagrada al corazón, al alma y a la inteligencia de las mujeres del mañana, alumnas de La Inmaculada.

La parte musical, resultó bella y hermosa. 200 niñas intepretaron la gran misa de Pío X, dirigió este conjunto el afamado maestro señor Guisasola, acompañando al órgano de Sor Esperanza Giralde organista del Colegio quien también ejecutó hermosa labor.

Todos los componentes ejecutaron delicado trabajo recibiendo numerosas felicitaciones los profesores Sor. Esperanza y Guisasola.

El adorno de la linda capilla estaba confeccionado con delicado gus to , trabajo verificado por la sacristana Sor Antonia.

A las once terminó la fiesta a la que asistieron las 400 alumnas, sus familiares y 150 niñas gratuitas, que el colegio educa

FIESTA DE EDUCACION FISICA

A las 2 y 30 de la tarde el hermoso patio de honor del colegio estaba ocupado por bellas damas y lindas señoritas que acudían a presenciar la gran fiesta de Cultura Física.

A las 3 en punto hizo su entrada en el colegio el Excmo. Sr. Delegado Apostólico de las Antillas, bajo cuya presidencia tuvo lugar el acto que se ajustó al siguiente:

Programa

1.—Izar la Bandera Nacional. Himno.

2.—Desfile de todas las alumnas.

3.—Ejercicios de los niños de Kindergarten.

4.—Calisténicos libres (varones).

5.—Ejercicios en la barra sueca. (Niñas de primero y segundo grado).

6.—Juego: Coger la tercera. (Segundo grado).

7.—Calisténicos libres. (Niñas de primero y segundo grados).

8.—Salto alto. (Niñas de los grados tercero y cuarto.

9.—Carrera de estafeta. (Niñas de los grados cuarto y quinto).

10.—Calisténicos libres. (Niñas de los grados cuarto y quinto).

11.—Salto en el cajón. (Varones mayores).

12.—Carrera de piedras. (Niñas del grado primero).

13.—Calisténicos libres. (Niñas de los grados cuarto y quinto).

14.—Ejercicios en la vigas suecas. (Niñas mayores).

15.—Tirar la soga. (Todos los varones).

16.—Calisténicos con bastones. (Niñas mayores).

17.—Ejercicios en las vigas suecas. (Grados cuatro y quinto).

18.—Juego: Pelota de guerra. (Niñas mayores).

19.—Ronda de vals. (Niñas de los grados cuarto, quinto, sexto y Primaria Superior).

20.—Saludo a la Bandera Nacional.

21.—Juego de Basket Ball.

El desarrollo de este programa resultó algo superior a lo que se esperaba.

Las 250 niñas que tomaron parte en él, algunas ya señoritas, ejecutaron bella labor, sus ejercicios fueron practicados con gran limpieza lo que honra el trabajo delicado y paciente del profesor de la asignatura Sr. Heider, a quien felicitamos.

Durante el acto ejecutó todas las marchas las banda del Estado Mayor dirigido por el teniente señor Luis Casas.

Dirigió los ejercicios al piano la señorita Laura López.

En todas competencias hubo premios para las triunfadoras que fueron ellas:

Sara Costa, Herminia Alvadia, Marta Menéndez, Francisca Bonet, Ana María Rodríguez, Hortensia Barcia, Amada Barroeta, Delfina Acebo, Concha García Adelina Gabriel, Alicia Seiglie, Elvira Salomo, Rita Allegue, Graciela Rodríguez, Gloria Pérez, Bertha Madán, Zenaida Menéndez, Emilia Celaya, Dolores Sanz, Carmen Menéndez, Antonieta Ortiz, Gloria Moreira, Olga Menéndez, Dolores González, Josefina Odoardo, Adela Terri, Oscar Delgado, Alberto Madan, Sergio Izquierdo, Agustín Sorié, Rubén Zabaleta, Víctor Cimadeville, José Cimadeville, Nicanor Prado, José Rodríguez, Diego Izquierdo, Guillermo Fernández, José Gelado.

Presiden el acto:

Monseñor Jorge Caruana Delegado Apostólico de las Antillas a quien acompañan Monseñor Liberato Tosti Auditor de la Delegación, P. López, Visitador de los Paúles, Sor Encarnación García Visitadora de las Hijas de la Caridad, Dra. Sor Concepción Crespo directora del Plantel, los P. P. Teodoro, Justo y Eugenio (Carmelitas), P. Arnáiz y el doctor Gualterio Oñate.

Durante la fiesta un numeroso grupo de lindas exalumnas vendieron dulces, refrescos, helados, cuyo producto es para la escuela de obreras que ellas mismas dirigen y que funciona de 5 a 7 p. m..

Fueron las señoritas:

Mercedes Poch, Margot Gómez, Brígida López, Delia María Mesa, Mercedes Camporredondo, Delia Companioni, Teresita Rodríguez, Rosa López de Izaguirre, Mercedes Rodríguez, Melita Calera y la bella y linda Margot Pérez Cobo.

Hermosa tarde pasaron padres, alumnas y profesoras ante esta enseñanza, que sin disputa alguna transformó nuestra niñez de hace años en seres fuertes, útiles y sanos para la lucha por la existencia.

Esta asignatura debe ser obligatoria a nuestra niñez lo mismo en la escuela pública que en la privada.

Se inició el desfile a las seis de la tarde mientras la banda ejecutaba una alegre marcha y la suave brisa mecía dulcemente las cabelleras de aquellas 250 aducandas futuras mujeres del mañana.

Nuestra felicitación a la Visitadora Sor Encarnación y a la Directora doctora Sor Concepción Crespo.

Lorenzo Blanco.

A LOS CATOLICOS DE LAS DIOCESIS DE SANTIAGO DE CUBA Y DE CIENFUEGOS

Amadísimos hermanos e hijos:

En los últimos años hemos venido haciendo colecta para las misiones parroquiales con resultado satisfactorio.

Gracias a la generosidad de los donantes hemos podido dar en dos años más de cien misiones en las parroquias y en los poblados.

Innumerables fieles han sido instruídos en la doctrina cristiana, muchos se han acercado a los sacramentos de la penitencia y comunión, y no pocos han legitimado su estado con el matrimonio religioso.

Damos las más expresivas gracias a los que en años anteriores contribuyeron con su óbolo a esta buena obra.

Ha llegado nuevamente la época de hacer la colecta para las nuevas misiones, que en este Año Santo las pensamos intensificar, y, a pesar de la mala situación que atravesamos, nos atrevemos a molestaros con nueva petición.

En los campos de Cuba hay verdadera hambre de doctrina cristiana. Vuestros hermanos os piden instrucción y sacramentos, y debemos este año jubilar, enviar más misiones que nunca a explicar las verdades de la religión.

Por las presentes venimos en ordenar y ordenamos que el día 7 de mayo se haga la colecta general para las misiones parroquiales en toda y cada una de las misas que se celebren en las iglesias y capillas, en las diócesis de Santiago de Cuba y Cienfuegos, y que el dinero que se recoja, tanto en los sobres que se distribuirán oportunamente, como en las peticiones de las iglesias se envíen al señor Secretario del respectivo Obispado.

Los señores Párrocos realizarán las Comisiones de los caballeros o señoras para hacer la colecta.

Lo más, pronto posible, y a más tardar, el día 30 de abril, se distribuirán los sobres entre los fieles, para que cada uno deposite su limosna en ellos y lo entreguen a las comisiones el día de la colecta.

Los señores curas párrocos y encargados de iglesias leerán esta Circular en la misa del 30 de abril, para que los fieles estén preparados oportunamente.

Santiago de Cuba, abril 22 de 1933.

Fr. Valentín, Arzobispo de Santiago de Cuba y Administrador Apostólico de Cienfuegos.

PROFESIONALES

p1 DRES. EN MEDICINA

DR. VALDES ANCIANO
Exclusivamente enfermedades NERVIOSAS Y MENTALES
Prado 20. Telf. M-1794.
P-1 12776 29 May. 15

DR. CABRERA, M. D.
Exclusivamente Radiología
Rayos X y Diatermia en gabinete o a domicilio. Radium, Radioterapia, Radioterapia, Rayos Ultravioleta, San Miguel 116. Telf. A-4198.
P-1 12777 29 May. 15

DR. ABELARDO LABRADOR
Consultas gratis de 8 a 12. Pagas de 4 a 6 p. m. Medicina en general. Tratamientos, inyecciones intravenosas y análisis e investigaciones de todas clases, a precios muy económicos. El Departamento de Laboratorio a cargo del Dr. Leonardo García Fox, Catedrático de la Facultad de Medicina. Angeles 8, entre Reina y Estrella. Telf. A-0801.
P-1. 12049 22 May. 25

DR. FRANCISCO J. DE VELASCO
Corazón Pulmones. Estómago Intestinos.

DR. RUBEN DE VELASCO
Corazón, Pulmones Enfermedades de los niños. Consultas de 12 a 2 y de 2 a 4, días laborables Horas especiales previo aviso Salud 34 Telf A-5418

DR. E. PERDOMO
Estrechez de la orina, Hidroceles. Sifilis, Impotencia. Calle C número 4, altos. de 1 a 4 Vedado Telf F-4822.
P-1 9780 1 Ab. 30

p2 OCULISTAS.

DR. HORACIO FERRER
Oculista. Consultas de 2 a 6 de la tarde. $5.00. Consultas a horas fijas, durante todo el día $10.00 Línea y L. Vedado Telf. F-4831.
P-1 5479 19 Mar 31

p4 COMADRONAS.

ESTRELLA VIÑALS. Comadrona Hijas de España, Centro Benéfico y particulas Ultimos procedimientos. Consultas gratis. Precios módicos. San Rafael 152, letra N. bajos esquina a Oquendo. U-2826.
P-4 9781 1 Ab. 30

CONSUELO RUDA
Comadrona Hijas Galicia y Centro Asturiano, exinterna de la Sala de Partos Balear. Consultas gratis en general a todos horas en Belascoain 74 altos, esquina a J. Peregrino (altos de la Joyería. Telf: U-5824.
P-4 10611 8 May. 8

p5 CLINICAS.

POLICLINICA INTERNACIONAL
Director: David Cabarrocas, San Miquel 130, entre Lealtad y Escobar. U-2737. Cuando vaya al Hospital. Casa de Socorro o Sociedades, fíjese en la Policlínica Internacional. Da gratis; Consultas. Reconocimiento. Rayos X, Rayos Ultravioletas, Luz Alpina, Medicinas Inyecciones Intravenosa. Análisis Curas etc. Consultas de 11 a 8.

ALQUILERES

a1 HABANA.

PRADO 62-BAJOS esquina Colón. Propios para establecimientos o familia larga. Llave e informes en la misma.
A-1 12818 29 May. 7

EDIFICIO MARTA, Consulado 7, casi esquina Prado. Moderno piso alto, con todo confort, al estilo americano. Precio reducido. Hay elevador día y noche. Informes; el portero.
A-1 12815 29 May. 7

MONTE No. 399
Se alquila el piso alto izquierda de esta moderna casa dotado de comodidades para regular familia. Llaves en el almacén del bajo. Informes: San Pedro No. 6. A-9619.
A-1 12944 1 May. 6

HABANA NUM. 183
Se alquilan el bajo izquierda de esta hermosa casa con comodidades para larga familia. Llaves e informes: San Pedro 6. A-9619.
A-1 12945 1 May. 6

HABANA, ALQUILO ALTOS y bajos, Neptuno 342, entre Infanta y Basarrate, cuatro y cinco habitaciones, respectivamente, en $30.00 y $35.00. Llave, allí. Infórmese: F-3959.
A-1 12864 30 May. 5

SE ALQUILA
El primer piso de la casa Aguila 11, entre Colón y Trocadero. Se compone de sala, comedor, dos cuartos y servicios completos. Informan: Aguila 27, altos.
A-1 12860 30 May. 5

INDUSTRIA 2-B
Se alquila el piso alto de esta casa, con comodidad para regular familia. Llaves e informes: Dr. Arturo A. Vázquez. San Pedro 6. A-9619.
A-1 12946 1 May. 6

SE ALQUILAN; Cómodas casitas con servicios modernos a precios reducidos en Lugareño 3 entre Ayesterán y Almendares y Cuba 18, frente al nuevo Malecón. Informes: A-6420. Obispo 16.
A-1 12814 29 May. 7

O-REILLY NUM. 22
Se alquila la planta baja de esta hermosa casa propia para establecimientos. Las llaves, en el piso alto. Informes: San Pedro 6. Telf. A-9619.
A-1 12948 1 May. 6

Anuncios Clasificados de ULTIMA HORA en la Página VEINTE

ALQUILERES

a1 HABANA.

TENIENTE REY NUM. 13
Se alquila el piso bajo de esta casa, propio para almacén e industria. Las llaves en San Ignacio número 72. Informes: San Pedro 6. A-9619.
A-1 12950 1 May. 6

SAN PEDRO No. 24-26
Se alquilan el piso alto y bajo derecha de esta hermosa casa, contando uno y otro con comodidades para consignación de buques, oficinas, consultorio, etc. Las llaves e informes: San Pedro No. 6. Dr. Arturo A. Vázquez Telf: A-9619.
A-1 12953 1 May 6

HABANA No. 110
Se alquila el bajo derecha de esta moderna casa, propio para establecimiento, oficinas, etc. Las llaves e informes en San Pedro No. 6. Teléfono A-9619.
A-1 12940 1 May. 6

"GRAN OPORTUNIDAD". El lugar más céntrico de la Habana: Belascoaín 28, altos; moderna, acera brisa. Sala, comedor, 3 habitaciones, baño moderno, cocina y terraza. Informes: Peletería "La Americana". U-5117.

A 25, 23, 20 y 15 PESOS, Figuras No. 37, entre Monte y Tenerite, pisos modernos, frescos, sala cuatro, tres y dos habitaciones, baño lujoso completo intercalado, calentador, comedor, cocina y servicio criados. Agua abundante. Llaves en la misma. A-1320 y F-5163.

INDUSTRIA NUM. 127
Se alquilan juntos o separados los pisos altos y bajos de esta casa, con comodidades para regular familia. Llaves e informes, en San Pedro número 6, Doctor Arturo A. Vázquez. Telf. A-9619.
A-1 12941 1 May. 6

CRISTO No. 2
Se alquilan los bajos y altos de esta confortable casa con comidad para regular familia. Llaves e informes: San Pedro 6. A-9619. Doctor Arturo A. Vázquez.
A-1 12947 1 May. 6

SE ALQUILAN: Marina 21 frente al Parque Maceo y Aramburu 23 Bajos, por San Rafael 184. Modernas casas, sala, comedor, 3 cuartos Precios rebajados. Informes: A-6420. Obispo 16.
A-1 12813 29 May 7

SE ALQUILAN
SAN LAZARO 318, ALTOS. Modernos, sala, recibidor, dos habitaciones, baño intercalado, comedor, cocina, servicios criados, rebajado, llave en Lagunas 33, de 2 a 6 p. m.

LAGUNAS 33 ALTOS, modernos, sala, recibidor, dos habitaciones, baño completo, comedor, cocina y una habitación con baño en la azotea, verla de 2 a 6 p. m.

SANTA CLARA 5 ALTOS, modernos, sala, recibidor, cuatro habitaciones, baño completo, comedor, cocina y demás servicios, alquiler reducido, llave en los bajos.

AGUILA 319 BAJOS, sala, comedor, dos habitaciones y demás servicios, alquiler muy barato, llave en Suárez 37, de 8 a 12 a. m.

SUAREZ 137 BAJOS Y ALTOS modernos, sala, dos habitaciones, baño completo, cocina alquiler muy reducido, verlos de 8 a 12.

INFORMAN:
Compañía de Seguros "EL IRIS"
Empedrado No. 34. Telf. A-1294
A-1 12799 29 May. 3

AGUACATE 76, ALTOS, esquina a Obrapía, sala, comedor, cuatro habitaciones, cocina y baño, 30 pesos. Salud 29, altos, entre Manrique y San Nicolás. Sala, recibidor, cinco cuartos comedor, cocina y baño 30 pesos F-1159.
A-1 12824 29 May. 2

ALQUILO: Manrique 130, bajos entre Reina y Salud. Sala, comedor, tres cuartos, baño, cocina y patio. Cuarto y servicio de criados. Llave altos. $25 Informes: A-6420.
A-1 12820 29 May 7

SOL No. 2
Se alquila el bajo de esta hermosa casa, con comodidades para regular familia Llaves e informes: San Pedro 6. Telf. A-9619.
A-1 12949 1 May. 6

CONCORDIA 217 ALTOS, entre Infanta y Basarrate, Trocadero 109 bajos casi esquina Galiano Sitios 61 y Salud 152 altos. Sala, comedor, 3 o 4 habitaciones. Modernas a precios rebajados. Informes: A-6420. Obispo 16.
A-1 12817 29 May 7

SAN RAFAEL 141 y 157, altos entre Lucena y Marqués González; y Marqués González 6, entre San Rafael y San José, sala, comedor, 3 cuartos, baño y servicios. Llaves la misma. Precio reducido. A-6420.
A-1 12816 29 May. 7

MALECON 4, AL LADO del Unión Club con entrada por San Lázaro 24 bajos propios para Club o familia larga Llave en la misma. Informes. Obispo 16.
A-1 12811 29 May. 7

ALQUILO HERMOSA CASA
Felipe Poey 26, compuesta de recibidor, sala, 3 cuartos, baño completo intercalado, comedor, cocina, servicio criados. Hay elevador. Informes en la misma.
A-1 12750 29 May. 2

CONCORDIA 44, BAJOS, fresca y ventilada, propia para familia o gabinete para consultas, garage para dos máquinas. Llaves e informes, en los altos. Telf. A-2583.
A-1 12782 29 May. 3

ALQUILERES

a1 HABANA.

INDUSTRIA No. 28
Próximas a terminar las reparaciones generales del piso alto, alquilo a precio situación. Consta sala, saleta, comedor al fondo, seis dormitorios, baño completo y suficiente agua. Puede vevrse a horas laborables. Informes: Dr. Arturo A. Vázquez. San Pedro No. 6. A-9619.
A-1 12956 1 May 6

ARBOL SECO 1, 3, 5 y 7
A precios reducidos. Se alquilan varios pisos altos y bajos de estas modernas y confortables casas con comodidad para regular familia. Las llaves e informes: San Pedro 6. A-9619.
A-1 12951 1 May. 6

SAN RAFAEL 152-D
Entre Marqués González y Oquendo: Alquilo juntos o separadamente pisos alto y bajo de esta moderna casa dotados de comodidades para familia de gusto. Llaves en la bodega San Rafael y Soledad. Informes: Dr. Arturo A. Vázquez. San Pedro No 6. Teléfono A-9619.
A-1 12957 1 May 6

OBRAPIA NUM. 51
Alquilo los bajos de esta casa divididos para almacén; uno grande y otro pequeño; con servicio, completamente independiente, pudiendo comunicarse. Llaves Obrapía 42 e informes: San Pedro 6. Telf. A-9619.
A-1 12958 1 May. 6

CONDESA 34 ESQUINA Campanario. Vista dos calles, sala, dos cuartos, cuarto azotea, cocina, baño intercalado, fresquísima. $18.00. Llave bodega. Informes: M-7203.
A-1 12836 29 May. 3

CONDESA 38 ENTRE Campanario y Lealtad. Excelente para guardar dos máquinas o depósito. En los altos, comedor, dos cuartos, cocina, baño. $18. Llave bodega Informes: M-7203.
A-1 12835 29 May. 3

ALQUILO EN 15 PESOS, sala, comedor, tres habitaciones, baño, cocina y patio Manrique No. 228, entre Figuras y Concepción de la Valla. Informes U-2099.
A-1 12833 29 May. 3

SE ALQUILAN
ANIMAS 27 y 29
Altos. Sala, comedor, cuatro cuartos, baño y cocina. $35.00. Informan: A-9897, M-9871.

AMISTAD 120
Casa grande, con cuatro cuartos grandes, sala, comedor, baño. $30.00. Informan: A-9897, M-9871.

TROCADERO 77, ALTOS
Sala, comedor, dos cuartos, baño. $18. Informan: A-9897, M-9871.

N. 222 Esq. a JOVELLAR
Apartamentos con 3 cuartos, sala, comedor y baño desde $16.00. Abundante agua. Informan: A-9897, U-2257.

N. 221 Esq. a JOVELLAR
Se alquilan altos y bajos separadamente, con tres cuartos y demás comodidades en $18.00. Informan: A-9897, M-9871.

NEPTUNO 356
Esq. a Mazón. BAJOS, con sala, comedor, 3 cuartos, buen baño y demás comodidades $30.00, también una segunda planta en $25.00. Informan: A-9897, M-9871.

MAZON Y SAN JOSE
Segundo piso, con dos cuartos, sala, comedor y baño. $20.00. Informan: A-9897, M-9871.

SALUD 47, ALTOS
Entre Manrique y Campanario, sala, comedor, seis cuartos, azotea y cuarto y servicio de criados. $32.00. Informan: A-9897, M-9871.

EDIFICIO "LIBERTY"
Requena entre Lugareño y Ave. de Independencia, buenos apartamentos nuevamente rebajados. Informan: A-9897, M-9871.

AGUILA 58
Primer piso entre Virtudes y Animas, sala, comedor, tres cuartos, cocina y baño. $22.00. Informan: A-9897, M-9871.

MALECON 341
Entre Belascoain y Gervasio, bajos, sala, comedor, 3 cuartos, baño y cocina. También una segunda planta, con sala, comedor, 3 cuartos, cocina y baño. $27.00. Informan: A-9897, M-9871.

SAN MIGUEL 65
Segunda planta. Sala, comedor, dos cuartos grandes, uno chico, buen baño, etc, en $25.00. Informan: A-9897, M-9871.

CONSULADO 28
Casi esq. a Prado. Segunda planta, sala, comedor, cuatro cuartos, cocina, baño, cuarto y servicio criados. $32.00. Informan: A-9897, M-9871.

REAL 125 letra D
Marianao, moderna casa, con cuatro habitaciones, sala, comedor, garage, buen baño y demás comodidades. $45.00 Informan: A-9897, M-9871.

SAN LAZARO 49, BAJOS
Sala, comedor, tres cuartos, cocina y baño. $20.00. Informan: A-9897, M-9871.

Informes:
THE NATIONAL CITY BANK OF NEW YORK
TELEFONOS
A-9897 Y M-9871

SE ALQUILA, SAN LAZARO 315, altos, frente al cine «Florencia», con sala, recibidor, cinco cuartos y baño completo, cocina y servicio para criados. Informan, en los bajos. Telf. U-6906.
A-1 12635 28 May. 2

ALQUILERES

a1 HABANA.

SAN JOSE 7 ENTRE AGUILA y Galiano. Se alquilan primero y segundo pisos, sala, saleta, tres cuartos, baño, cocina, cuarto y servicio criados. Llave en los bajos.
A-1 12766 29 May. 4

REAJUSTADOS, SAN LAZARO número 200 y Malecón número 62. Alquilo pisos grandes, completos, cinco habitaciones; otros más pequeños $6.00, agua corriente y luz. M-2363 y F-2124.
A-1 12755 29 May. 5

PRADO 38, ALQUILO ALTOS, gran casa modernizada, amplia, fresca, recibidor, sala, seis habitaciones, baños intercalados, comedor fondo, cocina gas, carbón. Precio moderado. Informa: Cuevas: M-9896.
A-1 12624 28 May. 2

ALTOS MODERNOS en 25 pesos en Monte 253, casi esquina a Carmen, con sala, saleta y tres habitaciones, puede verse a todas horas; mes y medio en fondo. Teléfono M-5202.
A-1 12703 28 May. 4

SAN MIGUEL 113, ALQUILO esquina a Escobar, casa antigua, amplia, fresca, zaguán, recibidor, sala, seis habitaciones, dos patios, otras comodidades y servicios. Véala. Informes: Cuevas. M-9896.
A-1 12623 28 May. 2

LUZ 19, ENTRE CUBA y Damas. Alquilo piso alto, fresco, moderno, sala, saleta, 4 cuartos, comedor al fondo, baño completo, cocina, cuarto, servicio criados, galería. Precio: 30 pesos. Se exigen referencias. Informes: Aguiar 19, bajos. Puede verse, de 3 a 5.
A-1 12720 29 May. 3

MONSERRATE 41 ENTRE Empedrado y Tejadillo. Alquilo bajos, sala, 3 cuartos, comedor, patio, doble servicio y cocina. Informan: Telf. A-1736.
A-1 12663 28 May. 9

ALQUILO ALTOS, ESQUINA brisa, vista y ventilación excelente, con tres cuartos, sala, comedor, cocina, intercalado y de criados. Someruelos, media cuadra Fraternidad.
A-1 12656 28 May. 2

SE ALQUILAN LOS ALTOS San Lázaro 319, casi esquina a San Francisco, frente al cine «Florencia»; tiene sala, comedor, dos cuartos, baño completo y servicio aparte para criados. Alquiler: $30.00. La lleve e informes en San Lázaro 319-B.
A-1 12640 28 May. 2

SE ALQUILAN LAS CASAS Hupman 9 y 7, altos, sala, saleta, 3 cuartos, baño y cocina gas, muy baratos. Llaves en los mismos. Dueño: U-9774.
A-1 12674 28 May. 5

CARDENAS 15, ALTOS, gabinete, sala, saleta, tres cuartos, cuarto de baño y un amplio cuarto en la azotea. Informan: Aguila 213, Peletería «La Horma Grande».
A-1 12664 28 May. 3

ALQUILASE, TROCADERO 103, altos, entre Galiano y San Nicolás, sala, comedor, tres cuartos, baño, cocina, clara, fresca. La llave en los bajos. Informes: Barcelona 9.
A-1 12542 27 May. 2

ALQUILO: VIVES 128 junto a Figuras. Portal, sala, comedor, cuatro cuartos bajos, uno alto. Llave e informes en la bodega.
A-1 12597 27 May. 3

SE ALQUILA LA PLANTA alta de Consulado 78. En la misma informan de 9 a 11 y de 3 a 5 p. m.
A-1 12532 27 May. 6

ALQUILO ALTOS de Espada 128, 130 y 132, a media cuadra Carlos III, compuestos de sala, saleta tres habitaciones y servicios. La llave e informes en Zanja 128, «Taller de Acevedo». U-1287.
A-1 12565 27 May. 3

$35.00, CONCORDIA 177, primero, sala, saleta, cinco habitaciones, baño intercalado, comedor, baño y servicio de criados independentes, moderna, fresca. Informes; «La Moda», Neptuno y Galiano. A-4454.
A-1 12562 27 May. 3

EN $12.00
Calles Desagüe y Peñalver, una cuadra Infanta, casas modernas, sala, dos cuartos, baño completo, cocina, dos patios. Las llaves: Calle A. número 23, bajos, esquina Desagüe. Telf. U-4489.
A-1 12572 27 May. 4

$30.00, MURALLA 59, entre Habana y Compostela, amplio, cómodo primer piso, propio para casa huéspedes, sala, comedor, 7 cuartos, 2 baños, cocina. Llaves, segundo piso. Informan: Llinás 54-A. U-4489 y U-2925.
A-1 12574 27 May. 4

EN $27.00, SAN MIGUEL esquina Lucena, hermosos oisos, sala, comedor, tres cuartos, baño completo, cocina, calentador gas, servicio criados. Informa el Portero. U-4489 y U-2925.
A-1 12575 27 May. 4

EN $27.00, MALECON 14, espléndido piso, terraza al frente, sala, comedor, recibidor, tres cuartos, baño completo, cocina, servicio criados. Las llaves, primer piso. U-4489 y U-2925.
A-1 12576 27 May. 4

JOVELLAR 39, ENTRE M y N, Alquilo bajos y cuarto piso, altos, casa moderna, con todas comodidades y garage. Véanse de 9 a 2. Informes: Sr. Manteca, Prado 90. Telf. A-3908.
A-1 12475 26 May. 4

ALQUILO PLANTA BAJA, acabada fabricar, Diaria número 5, con sala, comedor, 4 habitaciones. Precio: 19 pesos.
A-1 12741 20 May. 3

SE ALQUILAN LOS ALTOS de Obispo número 78, casi esquina a Villegas, en $40.00. Aprovechados para Comercio y vivienda o para explotar en alquiler. La llave en la misma.
A-1 12765 29 May. 3

SE ALQUILA PRIMERO y segundo piso, Trocadero 68 y medio, entre Galiano y San Nicolás, sala, comedor, tres cuartos, baño y cocina. Informan en la misma, de 8 a 11 y 1 5. A-6827.
A-1 12758 29 May. 4

FOLLETIN 11

WILLIAM J. LOCKE

Un Joven Afortunado

Novela traducida del inglés por **Alejandro Frias Giraud**

Cubierta en colores e ilustraciones en negro de **J. LONGORIA.**

Sociedad General de Publicaciones (S.A.)

Dipatación 211 Barcelona, Valverde 21, dup. Madrid.

(De venta en la la Casa Wilson, Obispo 52. Teléfono A-2298)

—Yo quería saber cosas— contestó Pablo.

El joven le miró y se sonrió.

—La autoeducación es empeño muy laudable — dijo. —Aprende todo lo que puedas y serás un hombre famoso algún día. Pero no dejes de cultivar el buen humor.

Pablo estaba a punto de pedir que le ilustrara sobre semejante consejo, cuando apareció en la puerta de la posada Barney Bill, ya refrescado, gracias a la cerveza, y alzó su voz victoriosa.

—¡Sigamos nuestra marcha, hijito!

Rowlatt levantó una mano haciéndole señal de que esperase un momento.

—Sólo un par de minutos, si los puede perder. Casi he terminado.

—Perfectamente, señor — le contestó Barney Bill, cojeando a través del patio. —¿Hace usted el retrato del chico?

El artista inclinó la cabeza en señal afirmativa. Barney Bill miró por encima de su hombro.

—¡Toma! —exclamó lleno de admiración—¡Qué bien está!

—No me ha salido del todo mal, ¿verdad? —demandó el artista, complacido.

—Es su propia imagen — opinó Barney Bill.

—Me dice que va a Londres a buscar fortuna —manifestó Rowlatt, dando los últimos toques al retrato.

—Y a sus ilustres progenitores declaró Barney, guiñándole un ojo a Pablo.

El chico se sonrojó, rebulléndose desazonado. Su instinto deploraba la cruda revelación del misterio de su nacimiento a aquel caballero distinguido. Sentía que Barney Bill estuviera traicionando su confianza. Aunque hijo del arroyo, como era, acusaba a su errático protector de falta de buen gusto. En semejante falta de tacto, él, hijo de príncipes, ¡no habría incurrido! Por fortuna, y como era de esperar, el señor Rowlatt, con admirable tino, no pidió explicaciones.

—Un nuevo Jafet en busca de su padre. Bueno, espero que lo encontrará. Nada hay como la fantasía. Sin ella la vida resulta insulsa y muerta. Es lo que el espacio a la pintura.

—Y las cebollas al estofado —sentenció Barney Bill.

—Justamente —asintió Rowlatt.— Pablo, hijo mío, pienso que, al fin y al cabo, mejor sería que no te separaras del señor....¿qué?

—Barney Bill, señor, para servirle. Y si quiere una silla cómoda o una estera elegante o una escobilla para el fogón a precios ridículamente baratos....—Señaló con la mano el carromato. Rowlatt volvió la cabeza y riéndose, miró los brillantes ojillos negros de Barney.

—Ni un momento he pensado que me comprara usted, señor, —advirtió el vagabundo;—sólo ha sido una satisfacción a mi conciencia artística.

Rowlatt cerró su libreta de apuntes de un manotazo y se levantó.

—Vamos a tomarnos una copa — dijo.—Los artistas han de cultivar la mutua amistad.

Dió un recado al oído de Pablo y el chiquillo marchóse corriendo a la posada y regresó al instante con un par de los famosos jarros azules y blancos, espumantes y llenos de cerveza hasta los bordes. Los dos hombres, hundidos los labios entre los burbujas de espuma, saludáronse con una inclinación de cabeza. El bochornoso calor de aquela tarde de agosto envolvía sus cuerpos, mas una frescura celestial colábaseles gota a gota en el alma. Pablo les miraba envidioso y vehementemente deseaba ser hombre ya.

Luego siguió una media hora de charla frívola. Aunque los dos hombres no hacían del chiquillo, salvo alguna que otra alusión incidental, el objeto de su conversación, éste, con la Visión danzándole delante de los ojos, estaba lo bastante alerta para percibir, aunque de modo impreciso, que era él quien ocupaba el fondo de la mente de cada uno de aquellos dos hombres, y que si cada uno trataba de escudriñar en el pensamiento del otro, era sólo por simpatía hacia él. Por último, Barney Bill dirigía hacia el sol la mirada inteligente del que habitualmente vive en despoblado y declaró ser ya tiempo de despedirse.

—¿Podría ver el retrato? — preguntó Pablo.

Rowlatt le alargó la libreta de apuntes. La visión inesperada de nuestra imagen, tal como aparece a los ojos de otro, siempre emociona, aun al modelo más indiferente. Para Pablo fué algo decisivo. Con frecuencia había visto su propia efigie y su figura física le era familiar; pero era aquella la primera vez que se veía retratado. El boceto había salido brillantemente; el parecido, magnífico; el asunto, pintoresco y atractivo.

La barbilla levantada con arrogancia, la mirada ardiente y el fruncido sensual de los labios exaltaban su egotismo infantil.

El retrato era un ideal; algo digno de vivir sólo por esforzarse en encarnarlo. Involuntariamente Pablo trató de ajustar su fisonomía al retrato.

Barney Bill recordó de nuevo que ya era tiempo de marchar. Pablo devolvió la libreta de apuntes de mala gana. Rowlatt con una palabra de simpatía, le dió su chelín de paga. Pablo, aunque nadie mejor que él conocía la mágica virtud del dinero, vaciló por un segundo. El ideal del retrato habría rehusado. Y Pablo se irguió.

—No, no tomo nada —dijo. — Me agrada haberlo hecho.

—Perfectamente —dijo al niño, con una cómica reverencia. —Quedo extremadamente agradecido a tu cortesía.

Barney Bill lanzó una mirada de aprobación a Pablo Kegworthy.

—Bravo, hijo mío. Nunca tomes dinero que no hayas ganado. Adiós, señor—se llevó la mano a su gorra, y añadió con emoción, señalando a los jarros vacíos,—y estoy muy agradecido a sus bondades,

Rowlatt les acompañó hasta el carromato, precediéndole uno o dos pasos Barney Bill, siempre cojeando.

—Recuerda lo que te he dicho, amiguito—le decía el artista a Pablo en voz baja.—Yo no me vuelvo atrás cuando ofrezco algo. Te ayudaré. Pero si eres buen chico y sabes lo que te conviene, debes permanecer al lado del señor Barney Bill, fiel a la libertad de los caminos y a la alegría del vagabundo. Al final tendrías una satisfacción muchísimo más placentera por este camino que por cualquier otro.

Pero Pablo que miraba ya su condición de vagabundo tan muerta y enterrada como la anterior de obrero en Bludston, y estas dos condiciones pretéritas como peldaños ya para más altas empresas, hizo oídos de mercader a la paradójica filosofía de su nuevo amigo.

—Me acordaré —le contestó: —W. Rowlatt, Gray's Inn Square, 4.

Contempló el joven arquitecto cómo se alejaba, pausado, el carromato dando tumbos por la polvorienta carretera de fuego, y después de verlo desaparecer se volvió a su caballete con aire preocupado. Por el momento la alegría había desaparecido para él de la posada de La Osa Menor. Unos momentos después encontrábase escribiendo con lápiz una carta a su hermano, el miembro de la Royal Academy.

«Como ves, querido — le decía al final de la epístola, —me encuentro en un atolladero. Que el pequeño mendigo es de una belleza sorprendente, no puede dudarse. Que tiene el piquito abierto como un pinchoncillo para cualquier ración de belleza, de emoción, de sabiduría que se tropiece en su camino, sería obvio hasta para el más tonto. Ahora, si con lo propuesto tiendo una mano amiga a una fierecilla salvaje, o si lanzo a un muchacho hueco por el florido sendero de la conquista de los eternos fuegos artificiales de la vanidad, ¡qué me aspen si lo sé!»

Pablo, en cambio, se sentaba juntor a Barney Bill en un estado muy diferente del de la duda. Aparecía Dios en su cielo arreglándole todas las cosas a su particular favor. Todo marchaba bien en el mundo donde destinos brillantes como el suyo habían por fuerza de cumplirse.

—He oído hablar de estas cosas — manifestóle Barney Bill con un reflexivo movimiento de cabeza cuando Pablo le comunicó la sugestión del señor Rawlatt. —Una prima mía se casó con un individuo que conocía a una muchacha que servía de modelo a varios pintores, y he de confesar que el marido de mi prima declaraba sér aquella muchacha tan buena como su propia esposa, considerando especialmente qué sostenía a su anciano padre, que estaba imposibilitado, y una casa llena de hermanitos y hermanitas. Así que no digo yo que vea en eso nada malo. Y yo no me atrevería en tu camino hijito, viendo como veo que quieres buscar a tus ilustres progenitores. Y que tanto podrías encontrarlos como no encontrarlos en las carreteras. Y treinta chelines semanales a los catorce años...¡vamos!.... sería burlarse en las barbas de la Providencia si te dijera: «No lo hagas». Mas lo que me intriga es saber qué diablos quieren hacer con un macaquito como tú. ¿Por qué no me pagan treinta chelines semanales por pintarme a mí?

Pablo no contestó, por ser instintivamente contrario a herir susceptibilidades. Pero él en su corazón sintió una gran piedad por el barro vulgar, aunque bondadoso de que estaba formado Barney Bill.

CAPITULO V

Cuando arribaron a Londres, en el mes de noviembre, después de numerosas vueltas y revueltas, Barney le dijo a Pablo:

—Has vivido bastante conmigo compinche, para comprender que te quiero bien y no mal, Te he dado de comer, te he alojado, no puedo decirte tanto por lo que se refiere a

M.E.C.D. 2016

ALQUILERES

a1 HABANA

SE ALQUILAN LOS MODERNOS y frescos altos de Aguacate 100, entre Amargura y Teniente Rey, se componen de sala, comedor, cuatro habitaciones, baño intercalado completo con agua fría y caliente, cocina de gas y carbón y servicio para criados. Alquiler: $30.00. Informan: Telf. A-6699.
A-1 12427 26 May. 7

VILLEGAS 111 ALQUILO. Primero, segundo piso, modernos, sala, recibidor, cuatro cuarto, baño intercalado servicios, comedor, cocina, gas. Llave en bajos. A-9745.
A-1 12351 25 Mry 11

BONITO Y FRESCO
San Joaquín 126, casi esquina a calzada Cristina, propio matrimonio o corta familia, claro y ventilado, piso con todas comodidades (casa moderna tres plantas). Precio muy barato. Llaves al fondo. Ave. 10 de Octubre 137-A 2do. piso. Sr. Zapata.
A-1 12495 26 May. 4

DESDE 15 PESOS, alquilo. Cádiz 64, cerca Infanta cuatro pisos, sala, recibidor, cuatro habitaciones, baño intercalado, comedor, cocina gas, llaves bodega Cruz del Padre. A-9745.
A-1 12352 25 May 11

SE ALQUILAN

PICOTA 62, ALTOS, sala, 5 habitaciones, comedor, cocina, cuarto y servicio criados, $30.00.

VIRTUDES 94, ALTOS, esquina Perseverancia, sala, comedor, 4 cuartos, cocina y baño, $35.00.

CAMPANARIO 16, ALTOS, esquina Lagunas, sala, comedor, cinco cuartos, 2 baños, cocina, pantry, cuarto y servicio criados, $50.00.

O-REILLY 59, ALTOS, entre Villegas y Aguacate, sala, comedor, 6 cuartos, 2 baños, cocina y cuarto criados, $40.00.

GALIANO 111, ALTOS, sala, recibidor, 9 cuartos, 4 baños, comedor, cocina, cuarto y servicio criados, $95.00.

CONSULADO 88, ALTOS, esquina a Colón, primero y segundo pisos, sala, comedor, 4 cuartos, baño, cocina, pantry, cuarto y servicio criados, $50.00 y $40.00.

OBRAPIA 49, ALTOS, sala, 9 habitaciones, 4 baños, comedor, cocina, cuarto y servicio criados, $60.00.

BERNAZA 52, ALTOS, sala, recibidor, 5 habitaciones, baño intercalado, comedor, cocina, cuarto y servicio criados, $34.00.

CALLE 21 NUMERO 60, entre 8 y Crecherie, bajos, sala, comedor, 3 habitaciones, baño moderno, cocina y servicio criados, $25.0.

DIEZ DE OCTUBRE y Patrocinio, altos, cómodos Departamentos de 2 y 3 habitaciones, sala, comedor, baño, cocina, cuarto y servicio criados, $20.00 y $25.00.

SALUD 46, POR LEALTAD, altos, sala, comedor, 3 cuartos, cocina y baño, $25.00.

CONCHA Y ENSENADA, local para Bodega, con mostrador y armatostes, $20.00.

19 NUMERO 492, VEDADO, bajos, sala, comedor, 7 habitaciones, baño y cocina, $30.00.

LOS PINOS, CISNEROS Betancourt, entre Perla y Asunción, casitas con sala, comedor, 3 cuartos, baño y cocina, $15.00.

Informes:
José Colmenares
Oficios 18, Dpt. 308. A-9539
A-1 12251 24 May. 2

ALQUILO, MANRIQUE 117, entre Dragones y Salud, segundo piso, frente a Iglesia, recibidor, sala, 4 cuartos, comedor al fondo y doble servicio. En la misma, llave. Informes: FO-2928. $30.00.
A-1 12281 25 May. 4

SAN MIGUEL 32, ENTRE Industria y Amistad, altos, fresquísimos, sala, comedor, tres habitaciones, baño intercalado, pantry, servicio criados. Llave, portera. Precio situación. Informes: Cuba 90.
A-1 12277 25 May. 4

ALQUILO, INFANTA 24 y medio, altos, esquina Santa Teresa, son nuevos, frescos y en precio baratísimo; tienen sala, saleta, dos habitaciones. Informan, en los bajos del núm. 26.
A-1 12320 25 May. 2

ALQUILO, PROPIO para persona de gusto, hermosos, ventilados y baratos pisos, Belascoaín 95 (Edificio «Recarey»; tienen tres habitaciones, sala, saleta, cuarto criados. Véalos. Hay elevador.
A-1 12319 25 May. 2

LEALTAD 83, ALQUILO cómodos y baratos, los bajos, con sala, saleta, tres habitaciones, cuarto criados, doble servicio. Llaves en los altos. Informes: Recarey. U-5673.
A-1 12318 25 May. 2

SAN LAZARO 341, CERCA Universidad. Alquilo altos, $25.00; bajos, $29.00, con 4 cuartos, sala, saleta, comedor, baño intercalado. Dueño: Telf. F-5471.
A-1 12268 25 May 4

SE ALQUILAN, VAPOR 43, entre Espada y Hospital, casa de dos habitaciones, baño y cocina, con luz, a $7.00. Llaves e informes: San Lázaro 376, entre Aramburu y Hospital. Telf. U-5858.
A-1 12217 24 May. 4

EN $34.00, SAN MIGUEL esquina Lucena, hermosos y frescos pisos, altos, hay servicio de elevador, con sala, comedor decorados, cinco cuartos, baño completo, cocina calentador gas, cuarto y servicio criados. Informes, el Portero. Telfs. U-4489 y U-2925.
A-1 12573 27 May. 4

SE ALQUILAN LOS HERMOSOS bajos de la casa Lealtad 33, entre Lagunas y Animas, de construcción moderna, compuestos de sala, recibidor, tres cuartos, comedor, cocina, cuarto de criados y baño intercalado. Precio: $26.00. La llave, en la misma. Informan: Monte 320. Telf. A-9895.
A-1 12411 26 May 2

SE ALQUILAN LOS BAJOS de la casa de una sola planta, Aguacate 98, se compone de sala, comedor, tres habitaciones, cocina de carbón, patio y servicios. Alquiler: $23.00. Informan: Telf. A-6699.
A-1 12426 26 May. 2

$20.00, VIRTUDES NUMERO 177-G., bajos, entre Oquendo y Soledad, sala, recibidor, cuatro habitaciones, baño intercalado, comedor, cocina. Informes: «La Moda». Galiano y Neptuno. A-4454.
A-1 12419 26 May.

NEPTUNO 229, ENTRE Oquendo y Soledad, altos modernos, acabados de pintar, recibidor, sala, tres cuartos, baño intercalado, comedor, cocina, cuarto y servicio criados. Llaves, bajos. Informan: F-4919.
A-1 12418 26 May 5

BERNAZA 87-C., SEGUNDO piso, sala, saleta, comedor, tres habitaciones, baño intercalado, cuarto y servicio criados, independientes. Llave en Imprenta. Informan: Telf. M-9093.
A-1 12464 26 May. 12

SE ALQUILAN los modernos altos Salud 128, situados cuadra y media Belascoaín, compuestos sala, comedor, 3 habitaciones, baño intercalado. Informan San Rafael 113, Telf. U-6867.
A-1 12470 26 May. 3

ALQUILERES

a1 HABANA

CONCORDIA 37, ENTRE San Nicolás y Manrique, bajos y primer piso, sala, recibidor, 4 habitaciones, baño intercalado, galería persianas, comedor, cocina, cuarto y servicio criados. Informes en la misma.
A-1 12297 25 May. 1

AYESTERAN 1-A., ESQUINA Infanta, altos modernos, sala, hall, tres cuartos, baño intercalado, comedor, cocina, cuarto y servicio criados. Llaves, bajos. Informan: FO-2259.
A-1 12417 26 May 2

SE ALQUILAN

BLANCO 32, BAJOS, sala, recibidor, 3 cuartos, baño intercalado, comedor, cocina, cuarto y servicio de criados $30.00

VEDADO, 21 NUMERO 471, entre 12 y 14, sala, comedor, 2 cuartos, baño intercalado completo, cocina y servicio de criados. Planta baja $25.00

LAWTON, 10 ENTRE Concepción y Dolores, sala, recibidor, 3 cuartos, comedor, baño, cocina y demás servicios. .. $15.00

10 DE OCTUBRE 655, espléndido local para establecimiento, al lado del Paradero de la Víbora $85.00

INFORMAN:
ROSALES Y LAVEDAN
Abogados
ADMINISTRACION DE BIENES
Edif. «La Metropolitana»
Telf. M-6947
A-1 12454 26 May. 2

ALQUILO LOS PISOS altos, Bruzón 5 y 6. Terraza, sala, recibidor, tres habitaciones, baño, comedor fondo, cocina gas. Llaves bodega. M-5600.
A-1 12387 25 Mar. 4

SE ALQUILAN, ANIMAS 92, bajos, sala grande, 6 habitaciones, cuarto baño, cocina y patio. Precio mínimo: $34.00. Informan: A-5540.
A-1 12339 25 Ab. 30

AGUIAR 134, ENTRE MURALLA Y SOL
Se alquila un primer piso, compuesto de sala, recibidor, 4 habitaciones amplias, baño intercalado, agua caliente, timbre eléctrico, comedor, cocina de gas, pantry, lavadero y cuarto de criados, con servicios sanitarios completos. Acera de la brisa. Acabado de pintar. Informes: J. Barquín y Compañía, Muralla y Aguiar Telf. A-7858.
A-1 12093 22 Ma. 2

MARQUES GONZALEZ 14, entre Zanja y Salud, pisos modernos, bajos y altos, sala, recibidor, 2 habitaciones, comedor, baño moderno, cocina. Muy baratos. Ferretería Belascoaín 71. U-5215.
A-1 12362 25 May. 6

SAN RAFAEL ESQUINA Hospital, pisos modernos, bajos y altos, con sala, saleta, 3 habitaciones, baño moderno, cocina. Ferretería Belascoaín esquina a San Rafael. U-5215
A-1 12359 25 May. 6

EDIFICIO «MENENDEZ», Gervasio y Virtudes. Alquilo primero y segundo, modernos, baratísimos, sala, recibidor, comedor, 3 y 4 habitaciones, baño intercalado, gas, cuarto criados. Informan en la Bodega.
A-1 12311 25 May. 4

PADRE VARELA 32, espléndido piso alto, sala, saleta, Departamento para consultas, 5 habitaciones, baño, cocina, cuarto de criados. Todo grande. Muy barato. Ferretería Belascoaín 71. U-5215.
A-1 12360 25 May. 6

ALQUILAMOS
Calle Sol 21 y 23, primero y segundo pisos y azotea; Oquendo 40, altos y bajos; Carlos III números 201 y 203, primero y segundo pisos; Jovellar 26, altos; Flores 28, altos y bajos; San Rafael y Basarrate, altos y bajos; Rodríguez y Ensenada, local para Bodega y altos para familias. Precios reducidos. Informan: Telf. A-1752 y Obrapía número 7.
A-1 12220 24 May. 9

PICOTA 16
Alquilo moderna ciudadela, compuesta de 2 casitas al frent y baños completos y 16 habitaciones, con lavabos y closet. Verse diariamente, de 8 a 1 a. m. Su dueño: 10 de Octubre 536. I-3384.
A-1 12165 24 May. 2

BUENOS PISOS, cinco habitaciones, servicio moderno esquina fraile. Lo más frescos de la ciudad. Precios situación. San Ignacio y Sol. Teléfono A-5486.
A-1 12203 24 May 2

LUCENA ESQUINA SAN RAFAEL, piso alto, moderno, sala, saleta, 3 habitaciones, gran baño, cocina. Muy baratos. Ferretería Belascoaín esquina San Rafael. U-5215.
A-1 12363 25 May. 6

GRAN GANGA: Gran casa y establecimiento, cuartos y local, alquilo en Vives número 52. Informan en el mismo. Telfs. A-4577 y A-6961.
A-1 12654 28 May. 2

SE ALQUILAN, VAPOR 2-A., casi esquina a Marina, casa de dos habitaciones, baño, cocina, $10.00, con luz. Llaves, informes: San Lázaro 376, entre Aramburu y Hospital. U-5858.
A-1 12216 24 May. 4

SE ALQUILAN, MAZON 34, entre Vapor y Zapata, casas modernas de sala, comedor, 3 habitaciones, baño, cocina, servicio criados, $20.00. Llaves e informes: San Lázaro 376, entre Aramburu y Hospital. U-5858.
A-1 12215 24 May. 4

EN $20.00 CON LUZ. Casa tres habitaciones, sala, comedor baño, servicios criados, amplio patio. Calle Lindero 19 una cuadra Mercado Unico. Las llaves Manglar, Pasaje B 15 bajos, U-4489.

CON MUEBLES O SIN ellos, se alquila el moderno, fresco y cómodo tercer piso de Consulado 24, a media cuadra del Prado. Precio reducidísimo. Informes en el mismo.
A-1 11579 18 May 3

EDIFICIOS «CAGICA» Alquilo casas modernas, baratas y habitaciones independientes a hombres solos. Situadas Máximo Gómez, Matadero y Cristina, al lado Mercado Unico. Informes: Cristina 4-B Taller de Maderas M-3555.
A-1 3614 -60 1 Jun. 30

CASAS MUY BARATAS
En la calle Arbol Seco 67 altos y bajos, entre Santo Tomás y Benjumeda, compuestoh de sala, recibidor comedor, 3 habitaciones, baño moderno, más informes Telf: U-1478.
A-1 10105 3 Mayo 2.

CONSULADO 45, segundo piso, entre Genios y Refugio. Sala, saleta, comedor, 6 cuartos con lavabos, agua corriente. Baño completo. Precio rebajadísimo. Llave en los bajos. Informes: F-2836.
A-1 11245 15 Ab 30

a2 VEDADO

CALZADA 169 entre J. e I., ventilado y bonitos altos, cuatro habitaciones, dos baños, no garage, agua abundante. F-5469.
A-2 12742 29 May. 8

ALQUILERES

a2 VEDADO

"LINEA No. 129, ALTOS
Esquina a 16, alquilo el alto derecha de esta moderna casa con cinco dormitorios, baño intercalado y demás servicios. Las llaves e informes en San Pedro No. 6. Dr. Arturo A. Vázquez. A-9619.
A-2 12954 1 May. 6

CALLE 27 No. 9, VEDADO
Entre Hospital y Marina. Se alquilan cuatro pisos altos y uno bajo a precio reajustado con garantía satisfactoria. Las llaves e informes en San Pedro No 6. Teléfono A-9619.
A-2 12943 1 May. 6

17 No. 480, ENTRE 10 y 12 bellos altos, amplios y confortables, terraza, sala, 2 antesalas, 3 habitaciones, baño intercalado, comedor, cuarto y servicios servidumbre, etc. Precio ínfimo. También alquilo un garage independiente. Precio: $4.00. Informan: Goizueta F-3937.
A-2 12840 29 My. 6

17 ENTRE 8 y 10, preciosa casita independiente con sala, 3 amplias habitaciones, comedor al fondo, su baño, cocina ,patio, etc. Precio: $15.00. Informan: F-3937.
A-2 12841 29 May. 6

A No. 1, ESQUINA a 3a., casita antigua, muy fresca con jardín alrededor, portal iden, sala, 3 habitaciones, traspatio y su bañito. Precio $14. Informan: Goizueta. F-3937.
A-2 12842 29 May. 6

21 ENTRE C y D, hermosímo y fresquísimo departamento con todas las comodidades apetecibles, 4 habitaciones, cuarto servidumbre, etc. Precio rebajadísimo. Tenemos además unos preciosos departamentos de sala, comedor, 2 amplísimas habitaciones, pantry, baño completo y cocina. Precio: $20.00. Elevador y empleados día y noche al servicio de nuestros señores inquilinos. Informan: Goizueta F-3937.
A-2 12843 29 May. 6

D. No. 211 ENTRE 21 y 23, preciosísimo palacetes con jardín, portal curveado, sala cerrada puerta vidrio, antesala, hall central, 5 amplísimas y frescas habitaciones, 2 baños, comedor, terraza al fondo, patio lateral, traspatio, 2 cuartos servidumbre, garage, etc. Precio reducidísimo. Informan: Goizueta F-3937.
A-2 12844 29 May 6

SE ALQUILAN 2 modernos altos en la calle 25 esquina a F. Las llaves en la bodega. Para más informes: M-5084.
A-2 12834 29 Ma.

ALQUILANSE lujosamente amueblado o sin muebles, espaciosos altos de esquina, con todo confort moderno, cuatro dormitorios, closets, dos baños en color, vestíbulo, biblioteca, etc. Precio de situación. Calle Ocho esquina 21. Vedado.
A-2 12831 29 May 3

EDIFICIO LOURDES: H. No 184, entre 23 y 21, Vedado. Cómodas casitas, construcción americana, para familia corta. Alquiler rezonable. Informes el portero.
A-2 12819 29 May 7

EDIFICIO «BIARRITZ», Calzada del Vedado, entre J. e I. Se alquilan frescos, modernos pisos altos, con sala, comedor, 2 y 3 cuartos, baño, cocina. Precios: $20.00 a $40.00. Se exigen referencias.
A-2 12721 29 May. 3

21 ENTRE C y D, hermosa planta baja, próxima a desocuparse. Jardín, portal, sala, 3 amplias habitaciones, comedor, baño completo, etc. Precio rebajadísimo. Informan: Goizueta. F-3937
A-2 12838 29 May. 6

SE ALQUILA LA ESPACIOSA y fresca casa 19 número 89, entre 8 y 10, con sala, recibidor, seis hermosos cuartos, comedor al fondo, dos baños intercalados, jardín, garage para dos máquinas y otras comodidades. Informes: Sr. Lavandeyra, Prado 90. Telf. A-8903.
A-2 12746 29 May. 3

SE ALQUILAN
19 ENTRE E. y F.
252 ALTOS. Sala, comedor, 5 cuartos, baño, cuarto y servicio de criados. $34.00. Informan: A-9897, M-9871.

4 No. 180
Entre 19 y 21 bajos, con sala, comedor, tres cuartos, baño intercalado, cuarto y servicio criados, cocina. $27. Informan: A-9897, M-9871.

10 ENTRE 17 y 19
No. 161, bajos, solo, comedor, dos cuartos, baño intercalado, cocina. $25.00. Informan: A-9897, M-9871.

10 ENTRE 17 y 19
Casita No. 4, sala, comedor, cuarto de dormir, cocina y baño. Informan: A-9897. M-9871.

12 No. 90 y 92
Separadamente altos y bajos, con dos cuartos. $25.00. Informan: A-9897, M-9871.

Informes:
THE NATIONAL CITY BANK OF NEW YORK
TELEFONOS
A-9897 Y M-9871
A-2 12801 29 May. 6

M. NUMERO 48, BAJOS, entre Línea y 17, sala, comedor, 4 abitaciones, baño intercalado, baño criados, cocina, patio, portal y jardín. Llaves al lado.
A-2 12788 29 May. 3

SE ALQUILAN ALTOS muy frescos, K. número 150, entre 15 y 17, sala, pantry, cuatro cuartos, demás servicios y para criados. Informan: Telf. F-1668.
A-2 12784 29 May. 10

ALQUILO CASITAS mampostería, $8.00 a $10.00 mensuales, sala, 2 habitaciones, cocina, baño, a familias moralidad, muy higiénicas, 15 entre 18 y 20, Vedado: Pasaje Vega.
A-2 12751 29 May. 2

BAÑOS 6 ENTRE 3 Y 5. Alquilo altos, terraza, sala, recibidor, 4 cuartos, baño intercalado, 2 cuartos criados con servicios, comedor, cocina y despensa. Véase: 2 y media a 4 y media. Telf. A-7674.
A-2 12739 29 May. 15

PARTE ALTA VEDADO, alquílase moderno piso alto, muy fresco e independiente, propio para matrimonio o corta familia, tres dormitorios, despacho con entrada independiente, terraza al fondo, cuarto y servicio criados, etc.. Calle 27 número 388, entre 4 y 6.
A-2 12677 28 May. 3

ALQUILO ALTOS, H. úmero 223, entre 23 y 25, sala, comedor, dos cuartos, servicios, cuarto criados; otra, 20 entre 19 y 21 número 205, sala, comedor, dos cuartos.
A-2 12657 28 May. 4

SE ALQUILA ALTOS MODERNOS en 18 No. 192 a media cuadra de 23 compuestos recibidor, sala, comedor, 3 cuartos, baño intercalado, servicio de criados, completamente independientes. Informan al lado.
A-2 12696 28 May. 3

CALLE CATORCE No. 2, casi esquina a Calzada, terraza, sala, comedor, tres habitaciones, baño intercalado, cuarto con servicios para criados. Precio de situación. Informa: Sr. Piña. A-4138.
A-2 12611 27 May 8

CALZADA 139, CASI esquina a catorce, moderna, jardín, portal, sala, hall central, 5 habitaciones, dos baños intercalados, comedor al fondo, pantry, cuarto servicios criados y garage. Informes: A-4138.
A-2 12612 27 May. 8

RESIDENCIA pronto desocupada, hermoso jardín al frente, 5 cuartos muy frescos. Altos para criados. Garage dos máquinas, E núm. 52. Informes, E núm. 50, esquina 21. F-3962.
A-2 12510 26 May. 4

ALQUILERES

a2 VEDADO.

Espléndidos Bajos
Calle 6, No. 234 entre 23 y 25. Casa amplia moderna, acera sombra, jardín, portal, saleta, sala, hall, 5 magníficas habitaciones, 2a baños primera intercalados, comedor, pantry, cocina gas, 2 cuartos y servicios criados, garage, una máquina. Precio reajustadísimo. Informan: los altos. F-3157.
A-2 12270 25 May 1

VEDADO, CALZADA esquina I. Alquilo casas chicas, independientes, nuevas, todas comodidades. Magnífica situación. Precio razonable. Véalas, todas horas. A-3131.
A-2 12161 24 May. 2

G NUMERO 23, ENTRE 17 y 19, Vedado. Alquilo esta casa de planta baja, compuesta de sala ,recibidor, comedor fondo, cinco cuartos, patio y traspatio, baño completo, cuarto y servicio criados. Llaves, al lado. Informes: Sr. Manteca, Prado 90. Telf. A-8903.
A-2 12493 26 May. 4

PLANTA BAJA, ACERA brisa, F., entre 27 y 29, seis cuartos y dos baños familia, garage, dos cuartos criados. Muy cómoda. Informan en la misma. Telf. M-2367.
A-2 12361 25 May. 6

14 Y 21, SE ALQUILAN casas con sala, comedor, 3 cuartos, cuarto y servicio criados; 19 y 16, esquina, propia para establecimiento. Precio de situación. Informes: Tomás 16 número -84.
A-2 12271 25 May 6

SE ALQUILA, LO MAS ALTO y fresco, Calle 2 número 249, esquina a Zapata, casita moderna, sala, 2 habitaciones, baño intercalado y cocina Precio: $15.00. Informes, en los bajos. Bodega.
A-2 11874 21 May. 6

$35.00, ENTRADA VEDADO, Calle Once casi esquina L. Alquilo casa moderna, cuatro cuartos, dos baños intercalados, agua caliente, sala, comedor, criados, garage doble. F-2124.
A-2 12286 25 Ab. 30

SE ALQUILA EN $20.00
La casa 12 número 25-A., entre 13 y 15, Vedado. La llave, encargado. Informan: Compostela 94, primer piso.
A-2 12294 25 May. 2

A PARTIR DEL 5 DE MAYO, alquilo la espléndida casa, Avenida Wilson 51, bajos, entre B. y C., jardines, frutales, patios, portal, sala, saleta, hall, 6 habitaciones, comedor, 2 baños, servicio criados; magnífico Departamento alto, independiente, 3 habitaciones y baño, garage 2 máquinas, cuartos chofer y baño. Informa propietario, allí, de 5 a 6 p. m.
A-2 12160 24 May. 1

SE ALQUILA ESpaciosos, frescos altos Calzada 86-A, frente al Lyceum. Sala, comedor, recibidor, cuatro cuartos familia y dos criados, baño intercalado, terraza. Llave, Edificio «Martí». Calzada y 2. Informes, Sr. Lavandeyra, Prado 90. Telf. A-8903.
A-2 12494 26 May. 4

CALLE 27 ENTRE 6 y 8, Vedado. Alquilo casa moderna, en $20.00 con jardín, portal, sala, comedor, dos cuartos, baño, cocina y patio. Las llaves en 27 y 8, Bodega.
A-2 12298 25 May. 4

ALTOS MODERNOS, Vedado, con todas las comodidades. Calle 15 entre 8 y 10, número 441. Informes: Telf. F-3869.
A-2 12173 24 May. 2

SI LE ES URGENTE SU ANUNCIO, YA SEA PARA ALQUILAR, VENDER, COMPRAR, SOLICITAR EMPLEOS, ETC., ETC.

UTILICE LA PAGINA DE Ultima Hora

En ésta se publica exclusivamente todo anuncio, pagando sólo un extra de .... 10 CTS.

ALQUILERES

a2 VEDADO.

CALLE 23 No. 352, entre Paseo y Dos. Se alquilan hermosos y frescos altos. Sala, recibidor, comedor, siete habitaciones, servicio de criados y garage. Informes: F-3669 y $-1796.
A-2 12070 22 May 20

AL UILER 23 No. 415, bajos, con sala, cinco cuartos, closets, dos baños intercalados, comedor, terraza, amplio patio, garage, cuarto y servicios criados. Informan en los altos.
A-2 12199 25 May. 4

CALLE 27 NUMERO 423, entre 4 y 6, Vedado, fresco, elegante piso alto, rebajado, $43.00, cuatro cuartos, porch pantry, garage, etc. Llave, bajos. Informes: M-7245.
A-2 12655 28 May. 5

GRAN PISO, LO MEJOR de Cuba, frente Maine y Hotel Nacional. Convencerse viéndolo, O. número 8, entre 17 y 19, a todas horas, en el mismo.
A-2 12545 27 May. 3

ALQUILO ALTOS: I 41, entre 17 y 19, casa nueva, 5 habitaciones y todo servicios modernos, precio situación, la llave e informes en 1 y 17 Telf. F-5649.
A-2 12583 27 May. 3

VEDADO, ALQUILO casa a la brisa, portal, sala, tres cuartos, baño intercalado, hall, comedor, patio, garage. E. número 248, entre 25 y 27.
A-2 12534 27 May. 4

CALZADA Y DOS, VEDADO. Edificio «Martí». Alquilo casas completamente independientes, sala, recibidor, comedor, tres cuartos grandes, baño intercalado lujo, cocina gas, cuarto, comodidades criados. Llaves: Encargado. Informes: Sr. Manteca. Prado 90. A-8903.
A-2 12490 26 May. 4

CALLE 2 NUMERO 3, Vedado. Alquilo la planta alta de esta hermosa casa, capaz para regular familia, con todas comodidades y de criados y terrazas, costado y frente. Precio muy barato. Llaves, en Calzada y Dos. Edificio «Martí». Encargado. Informes: Sr. Manteca, Prado 90. Telf. A-8903.
A-2 2497 26 May. 4

a3 CERRO-PALATINO

CERRO ESQUINA PATRIA, hermoso, céntrico chalet, propio numerosa familia, club academia. Alquiler módico. Para verlo, de 2 a 4.
A-3 12622 28 May. 7

ALQUILO MODERNA CASA, San José 4, altos, entre Santo Tomás y San Salvador, sala, comedor, 2 habitaciones, cocina y baño. Llave, en bajos. Informan: M-5097.
A-3 12403 26 May. 2

ALQUILO, PIÑERA C., entre Santa Catalina y Falgueras, Cerro, compuesta de sala, tres habitaciones, cocina, servicios y patio. La llave en la carnicería. Informan: Telf. A-8203.
A-3 12413 26 May. 2

ALQUILERES

a3 CERRO-PALATINO

CASA $10.00, COMODA
Y moderna, sala, comedor, tres cuartos, San Cristóbal A., esquina Prensa, una cuadra del Paradero de Tranvías del Cerro. Llaves, Bodega de esquina. Dueño: Daoiz 15.
A-3 12718 29 May. 3

GANGA: ZEQUEIRA 52-A., fresquísimos bajos, acabados de fabricar, sala, comedor, dos grandes cuartos, baño intercalado, cocina de gas. Informes: M-2863 y F-6635. Llave en la misma.
A-3 12577 27 May. 3

ALQUILO BAJOS Y altos, Prensa y Sta. Teresa. Portal, sala, comedor, tres habitaciones, cocina, gas, patio, servicios. Llaves bodega Pezuela. M-5600.
A-3 12385 25 May 4

a4 MARIANAO Y SUS REPARTOS

ALMENDARES: SEPTIMA Avenida entre 11 y 12 y otra en D. y Fuentes; las dos tienen 4 habitaciones y demás comodidades. Informan: Telf. M-8767.
A-4 12786 29 May. 3

MIRAMAR: Alquilo con muebles o sin muebles, preciosa nueva casa, 18 esq. a Línea, 3 amplias habitaciones, baño lujo, patio interior, andaluz, garage, 2 cuartos criados, agua abundante otra 7 esq. a 10. Informes 7 esq. a 4. La Sierra. FO-1423.
A-4 12848 29 May 2

SE ALQUILA: con o sin muebles la bonita, amplia y fresca casa en Alturas de Almendares. Vista preciosa, situación inmejorable. Precio módico. FO-2809.
A-4 12830 29 Ma 3

ALMENDARES, B. y 14, Curva Montalvo, 2 altos y unos bajos, con garage. Llaves, Farmacia.
A-4 12789 29 May. 3

SE ALQUILA LA casa Villa Loreto, en el Reparto Buen Retiro, calle de San Jacinto, esq. a Infanta. Para informes: Prado 111, teléfono A-1544.
A-4 12700 28 May. 3

PRECIOSO CHALET AMUEBLADO
Se alquila, la Lisa, San Antonio esq. a Primera (Rep. Torrecila), sala, saleta, comedor, cocina, cuarto criados y servicio, y altos 5 habitaciones y 2 baños. 2 garajes, uno con cuarto chauffeur y servicio. Amplio jardín y huerta. $80.00.

Espaciosa casa calle 10 No. 13, entre 11 y 13 Vedado, portal, gran sala, recibidor, saleta, comedor, 7 habitaciones, 3 baños, (lavamanos en 3 cuartos), 2 cuartos criados, 2 patios interiores, garage para 2 máquinas. $50.00. Informan de ambas: Dr. Barait, A-6244, F-4280.
A-4 12692 28 May. 2

EN $30.00 ALQUILO CASA, Calle 8 entre 3 y 5, La Sierra, espléndida casa con cuatro habitaciones y garage. Informes: FO-7438. Verla, de 4 a 5 p. m.
A-4 12633 28 May 7

SE ALQUILA VILLA OPHELIN. B entre 12 y 14. Repto. Almendares. Jardines, portal, sala, cuatro habitaciones, baño intercalado, comedor, hall, cocina, cuarto, servicio criados, garage, cuarto servicio chauffeur. Precio: $35. Llaves la misma. F-3151.
A-4 12344 25 May. 2

ALQUILERES

a4 MARIANAO Y SUS REPARTOS

ALTURAS DE ALMENDARES: Alquilo casa nueva, Avenida de La Tropical número 24. Informan, en la misma.
A-4 12630 28 May. 5

COLUMBIA, AVENIDA OCTAVA entre Oficiales y Primera, alquilo casa 4 cuartos, garage todo moderno, cerca Colegio Belén, $30. Informan al lado, FO-3304.
A-4 12442 26 May. 4

MARIANAO: SE ALQUILAN en 23 pesos, cada una, casas de construcción moderna, situadas en General Lee 37-A. y 37-D., entre Real y Santa Catalina, compuestas de portal, sala, 3 cuartos, comedor, cocina, baño intercalado, cuarto y servicio para criados. La llave e informes en el jardín «El Clavel», General Lee y Cor. M. Martínez. Telfs. FO-7029 FO-7238.
A-4 12432 26 May. 3

LUJOSOS ALTOS PARA FAMILIA de gusto, Quinta Avenida esquina a 30. Miramar. Telf. FO-2127 Llamar, después de las 10
A-4 12147 24 May. 5

REPARTO MIRAMAR, Calle 6 entre Quinta Avenida y Línea, chalet 2 plantas, sala, recibidor, comedor, pantry, 5 habitaciones, 2 baños, garage 2 máquinas. Llaves en la misma $60.00 Telf. M-9837.
A-4 12218 24 May. 4

a5 J. DEL MONTE Y LA VIBORA

VIBORA: ALQUILO baratos altos, Carmen 14, próximo Calzada entre San Lázaro y Anastasio. Terraza, cuatos, comedor. Llave bodega. Carmen esquina Anastasio. Informan: A-9302.
A-5 12905 1 May. 3

CONCEJAL VEIGA 5, entre E. Palma y L. Estevez, chalet moderno sala, comedor, 5 habitaciones, jardín, portal, 2 baños. Llaves al lado 9 a 11 a. m. y 3 a 5 p. m. Informes; A-6420.
A-5 12805 29 May 7

CALZADA DE LA VIBORA, esquina Jenaro Sánchez, frente paradero Havana Central. Moderno piso alto. Informes: A-6420.
A-5 12813 29 May. 7

JESUS DEL MONTE 399, altos, esquina Pamplona, sala, comedor, seis habitaciones y baño. Llaves en los bajos. Informes: A-6420.
A-5 12810 29 May. 7

VIBORA. ESTRADA Palma 63 bajos independientes, entre O-Farrill y Lagueruela. Jardín, portal, sala, cuatro habitaciones, comedor, baño, traspatio de tierra. Llaves No. 63. Informes: I-1518.
A-5 12809 29 May. 4

VIBORA, ALQUILO CASA moderna, muy fresca, barata, portal, gabinete, sala, cuatro habitaciones, comedor, baño completo, calentador, cocina, hall, terraza, Lawton número 82, entre San Mariano y Vista Alegre. Telf. F-6250.
A-5 12725 29 May. 5

ALQUILERES

a5 J. DEL MONTE Y LA VIBORA

J. M. PARRAGA 1, entre Estrada Palma y Luis Estévez, jardín portal, sala, cuatro cuartos, hall, comedor, baño, cocina, cuarto y servicio criados y traspatio. Llave en los altos. $30.00. A-6420.
A-5 12807 29 May. 7

MILAGROS A., CASI esquina a Jesús del Monte. Portal, sala, recibidor, tres cuartos, baño, patio y azotea. $15. Llaves al lado. Informes: A-6420.
A-5 12806 29 May. 7

JESUS DEL MONTE, Juan Bruno Zayas 20, dos altos a precio económico. Llaves en los bajos.
A-5 12790 29 May. 3

ALQUILAMOS LOS MODERNOS y frescos altos de Tamarindo 66, (Jesús del Monte), compuestos de gabinete, sala, tres magníficas habitaciones, servicio intercalado, comedor y espléndida cocina. Informes: X-2808.
A-5 12717 29 May. 5

SE ALQUILAN LOS FRESCOS y ventilados altos de la calle Concepción entre 21 y 23, en la Víbora, con sala, saleta, tres cuartos, comedor y demás servicios, próximo a la Calzada y con línea de tranvías por delante. Precio de situación. La llave e informes en los bajos del núm. 23.
A-5 12749 29 May. 3

S. LAZARO ESQ. VISTA ALEGRE
Víbora. Se alquila chalet, esquina de fraile, con jardín, portal, sala, galería, cinco cuartos, baño, garage, cocina, cuarto criados. Precio Mínimum: $30.00. Llave en Vista Alegre 14. Informes: Villegas 78, Ferretería.
A-5 12671 28 May. 2

ALQUILO ALTOS, 10 de Octubre 493, terraza, sala, saleta, 2 cuartos, baño intercalado, comedor y terraza al fondo. Todo moderno. Precio de situación. Informan, en la misma. I-4717.
A-5 12619 28 May. 2

VIBORA, ALQUILO, $20.00 moderna casa esquina, el mejor punto, una cuadra de la Calzada; también pequeños altos, $14.00 y pequeño apartamento $9.00, Reparto Chaple. Informes: I-1823.
A-5 12538 27 May. 2

MUY FRESCOS
Calzada Jesús del Monte 137-A, casi esquina a Cristina, al lado de la camisería; alquilo dos primeros pisos de esta moderna casa, tres plantas. Todas comodidades. Precio muy barato. Llaves en el 2do. piso. Sr. Zapata.
A-5 12496 26 May. 4

ALQUILO, $17.00 CAD ACASA .O-Farrill 74 y 74-4, casi esquina Cortina, (una cuadra Omnibus de La Habana), portal, sala, comedor, 3 habitaciones, baño intercalado, cocina, patio, buen lavadero, muy frescas, siempre agua. Al fondo, entrada independiente Alquilo hermoso Departamento, 3 habitaciones, servicio, patio, $10.00. Pueden verse todas horas. Más detalles: Galiano esquina Dragones. Vidriera «El Fénix», M-3355.
A-5 12039 22 May. 3

SE ALQUILA LA ESPLENDIDA y ventilada casa, sala, comedor, cuatro cuartos, Avenida 10 de Octubre 283, segundo piso. Llaves la encargada. Informes: M-3198.
A-5 1242226 May. 3

SE ALQUILAN ESPLENDIDOS altos, Avenida de Acosta y Primera, una cuadra la Calzada, sala, comedor, cuatro cuartos. Llaves: Avenida 10 de Octubre 632, Bodega. Informes: M-3198.
A-5 12423 26 May. 3

SE ALQUILAN ESPLENDIDOS bajos, Luz 19, sala, comedor, cuatro cuartos, patio y traspatio. Llavesen la misma, por S. Luis. Informes: M-3198.
A-5 12424 26 May. 3

10 DE OCTUBRE NUMERO 633, magníficos altos con terraza, sala, saleta, 3 habitaciones, baño completo intercalado, cocina, cuarto y servicio de criados. Véase, 12 a 6. Informes, la misma. M-4345.
A-5 12324 25 May. 6

a6 STO. SUAREZ Y MENDOZA

SANTA IRENE NUMERO 30
Entre Dolores y San Indalecio. Se alquila esta cómoda casa con cuatro dormitorios, sala, saleta y servicios. Las llaves en San Pedro No. 6. Informes: A-9619.
A-6 12942 1 May. 6

AVENIDA SERRANO 85
Se alquila esta preciosa casa, baratísima. Véala que le conviene. Llame A-3480.
A-6 12823 29 May 3

PAZ 36 ENTRE SANTOS SUAREZ y Santa Emilia, vestíbulo, recibidor, sala cerrada, hall,cincohabitaciones, dos lujosos baños intercalados, pantry, salón alto, entrada independiente, cuarto y servicio criados, garage con cuarto y servicio, lavaderos. Verla, de 1 a 6 p. m. Telf. X-3240.
A-6 12688 28 May. 2

ALQUILO ESPLENDIDOS altos. Sta. Emilia 10 Dolores. Sala, comedor, tres grandes habitaciones,, hall, cocina gas, baño, patio. Llaves bodega. Dueño: M-5600.
A-6 12386 25 Mar. 4

a7 LUYANO

GUASABACOA ESQUINA a Herrera, modernas casas, con dos y tres cuartos, sala, comedor, cocina y demás servicios. Alquiler desde $12. Verlas, 2 a 6. Informan: «El Iris», Empedrado 34. Teléfono A-1294.
A-7 12798 29 May. 2

CASITA $7.00, COMODA.
Moderna e independiente, sala, cuarto, luz, balcón, azotea, Herrera 51 letra H., altos, esquina Reforma. Encargada en letra C., bajos. Dueño: Daoiz núm. 15.
A-7 12719 29 May. 3

ALQUILO ESPLENDIDA y fresca casa, acabada de pintar, Manuel Pruna 117, Luyanó, próximo Calzada de Tranvís, patio, traspatio, jardín y garage. Muy barata. Informan: Neptuno 113. M-1774
A-7 11872 21 May. 1

a10 LOS PINOS-NARANJITO.

PARA VERANEAR, ALQUILASE buena casa, recién pintada, tres grandes cuartos, sala, comedor, baño intercalado, garage, todo servicio, Bellavista 12. Informes: Telf. F-4701.
A-10 12822 29 May. 5

EN $8.00 CASA MAMPOSTERIA moderna, jardín, portal, sala, dos cuartos, cocina y servicios. Mucho patio, Avenida Apóstol y Betancourt, Los Pinos, una cuadra Miraflores. F-2225.
A-10 12710 20 May. 2

a13 ALQUILERES VARIOS

PLAYA BARACOA, ALQUILO amplia y bien situada casa amueblada, sala y cuartos cuartos altos; sala, garage, baño, cocina, 1 cuarto criados y espacioso muelle, bajos, a media cuadra Club. Informan: I-2129, Sr. Pamrín.
A-13 12737 29 May. 5

CASA DE VERANO, N. Y.
A 20 millas de la Ciudad de New York amuebla. Terrenos anexos. Información: Sr. Hill. Telf. F-4485.
A-13 12724 29 May. 3

PLAYA «HABANA» (Playa privada), Baracoa a 45 minutos de La Habana. Se alquila en $300.00, planta alta o baja. Ideal lugar de temporada Informes: Telf. X-2549.
A-13 12031 22 May 2

ALQUILERES

b1 NAVES-LOCALES.

PARA ESTABLECIMIENTO
Se alquila para bodega o establecimiento de otra clase la esquina Línea y 16 en el Vedado. Se oyen proposiciones para este local. Llavves e informes, San Pedro No. 6. Dr. Arturo A. Vázquez. A-9619.
B-1 12952 1 May 6

CARLOS III. ESQ. A ESPADA
Se alquilan hermosa nave dotada de todos los adelantos y facilidades para industria de importancia. Se escuchan proposiciones, para todo el local o parte de unos y otros. Las llaves e informes, en San Pedro número 6. Telf. A-9619.
B-1 12955 1 May. 6

SE ALQUILA UN GARAGE para máquina particular, solamente en casa particular. Informan: Telf. U-3449.
B-1 12938 1 May. 5

SE ALQUILA LOCAL pequeño con vivienda, Avenida de los Presidentes y 23. F-3183.
B-1 12736 29 Ab. 30

¡GANGA! NAVE MODERNA, 500 metros cuadrados, $20.00, Calle A. Díaz Blanco, (Santa Marta), entre Infanta y Pajarito. Telf. F-3745.
B-1 12787 29 May. 3

ZANJA, LUCENA y San José, vista a estas 3 concurridas y amplias Avenidas alquilo amplísima nave con más de 900 metros cuadrados de superficie, propia para gran industria, comercio, almacén o cualquiero giro similar. Precio reducidísimo. Informan: Goizueta. F-3937.
B-1 12839 29 May 6

ALQUILO PARA establecimiento, Monte No. 194 a media cuadra de los Cuatro Caminos, con vivienda para familia. Informes y llaves Telf. U-2099
B-1 12832 29 May. 3

O'REILLY 51
entre
Aguacate y Compostela
PARA UN BUEN ESTABLECIMIENTO
Se alquila éste magnífico LOCAL
Informes:
M-7911 e I-2692
UH. 11027 10 Ab. 30

SE ALQUILA, SAN IGNACIO número 48, local para almacén o industria, 500 metros cuadrados, sobre columnas, cinco puertas, a la brisa, habitaciones y apartamentos altos. Encargado. M-2863.
B-1 12754 29 May. 5

MANILA Y AYUNTAMIENTO, Cerro. Alquilo local para Bodega, con armatostes. Llave en Manila 7 y medio; otro local, propio para Tintorería o Taller de Lavado, Manrique 49. Se alquilan muy baratos. Informes: Monte 317, «Casa Vila». Telf. A-1988.
B-1 12498 26 May. 9

COMPOSTELA 102 Y 104. Se admiten ofertas por este amplio y bien situado local, propio para industria o comercio. Informan: Telf. A-7674, Banco Asturiano.
B-1 12738 29 May. 15

SE ALQUILA ESQUINA para Bodega, Calle 10 de Octubre 677 y Avenida Acosta; tiene armatostes y demás enseres de Bodega. Informan; Telf. M-9896, Gran Hotel, Villapol.
B-1 12675 28 May. 3

BELASCOAIN 10, ALQUILO casi esquina Neptuno, local para comercio muy amplio, 480 varas, salón corrido a las habitaciones, azotea. Cuevas, Bernaza 39. A-3568.
B-1 12626 28 May. 2

LEALTAD 100, ALQUILO local esquina a San Rafael, amplio, propio carpintería, depósito comercial. Barato; tiene entresuelo y cuarto vivienda. Véalo. Informa: Cuevas. Telf. M-9896.
B-1 12627 28 May. 2

SAN JOSE 87, ALQUILO local casi esquina Gervasio, para comercio, patio cubierto, habitaciones altas. Baratos. Llaves, San Rafael 115. Véalo. Informes: Cuevas: M-9896.
B-1 12625 28 May. 2

BERNAZA 37-B., 270 metros de capacidad, propio para almacén o tienda. Llave en la Imprenta. Informan: Telf. M-9093.
B-1 12465 26 May. 12

OFICINAS Y ALMACENES
Con elevador eléctrico de pasajeros y carga.
Oficios Núm. 40
Se alquila este edificio de construcción moderna.
Se compone de cuatro pisos, cada piso con 700 metros aproximadamente,. Fabricación sólida de concreto.
Se recomienda para grandes Compañías que pueden alquilarlo todo o por pisos. Se hacen las modificaciones y adaptaciones necesarias para el lujo que se desee.
Informes:
Machin & Wall Company
Ricla No. 8
B-1 11897

SE ALQUILA LA CASA número 96 de la calle de Obispo. Está en la primera cuadra, donde afluye mucho público. Precio de situación. Informan al lado, Sr. Alvarez.
B-1 12653 28 May. 2

CONSULADO 91 Y 93. ALQUILO espaciosa casa, (altos y bajos), donde hubo almacén de tabaco, muy apropiada para esta industria, patio cubierto de lucernario; y altos, con grandes Departamentos corridos, demás comodidades. Llaves e informes: Sr. Manteca, Prado 90. A-8903.
B-1 12492 26 May. 4

SE ALQUILA LOCAL propio para sastrería, tienda chica, tintorería o cualquier comercio chico. Lagunas y Belascoaín. Informan U-6829.
B-1 12469 26 May. 3

BELASCOAIN Y LLINAS, a dos cuadras de Cuatro Caminos. Se alquilan modernos y espaciosos locales, piso de granito y techo monolítico, propios para industria o almacén. Alquiler moderado. Llaves, allí mismo. Informes: Sr. Manteca, Prado 90. Telf. A-8903.
B-1 12489 26 May. 4

CALZADA Y DOS, EDIFICIO «Martí» Alquilo local para comercio. Precio muy económico. Vea encargado. Informes: Sr. Manteca, Prado 90. Telf. F-8903.
B-1 12479 26 May. 4

PRADO 11, ALQUILO los bajos, propios para comercio. Llaves: Prado 90. Informes: Sr. Manteca, Prado 90. Telf. A-8903.
B-1 12481 26 May. 4

LOCAL CORRIDO, 150 metros, para industria o comercio, Acosta 95, bajos.
B-1 12549 27 May. 13

ALQUILO, PROPIO PARA ALMACén Tabaco u otro giro, la casa Lealtad 120, entre Reina y Salud. Llaves e informes: Manuel Frade, relojería y platería, Reina núm. 119, esquina a Lealtad.
B-1 12441 26 May. 2

SE ALQUILA SAN LEONARDO y San Indalecio, hermosa nave novecientos metros, para industria o garage. Informan LLAMAS Y RUIZ, Miguel Aldama (Amistad) 95. Telf. A-7442. Llave San Leonardo 8.
B-1 12465 26 May. 2

SUSCRIBASE Y ANUNCIESE EN EL «DIARIO DE LA MARINA»

ALQUILERES

b1 NAVES-LOCALES.

SAN MGUEL 326
Casi esquina a Oquendo. Alquilo en $70.00 moderno garage, capaz para 70 máquinas. Tiene tanque de agua de 1,500 galones y gran tanque gasolina. Informan en el mismo.
B-1 12531 27 May. 5

CALZADA Y DOS, VEDADO, Edificio «Martí». Alquilo magnífico local, preparado de lujo para carnicería. Precio muy barato. Llaves: Encargado. Telf. A-8903.
B-1 12482 26 May. 4

ESCOBAR 103, ENTRE Dragones y Salud. Se alquila propio para Colegio, industria o algo análogo que necesite, casa muy amplia. Precio módico. La llave en la misma. Informes: Sr. Manteca, Prado 90. Telf. A-8903.
B-1 12491 26 May. 4

SE ALQUILA EN SUBIRANA y Llinás una hermosa nave, propia para cualquier industria y una casa en Benjumeda 23 entre Subirana y Arbol Seco. Informes en la misma. Telf. FO-3403.
B-1 12550 27 May. 8

FACTORIA 36. ALQUILO un anave, propia para establecimiento. Precio reducido. Informes y llaves, en Suspiro 4, (altos).
B-1 11956 22 May 7

SE ALQUILA gran salón de esquina para industria o establecimiento, frente al paradero de tranvías del Cerro, gran cocina de hierro, si se necesita, muy barato. Informan en la misma o Telf: I-5720.
B-1 10931 11 Mayo 14

b2 APARTAMENTOS.

CASAS-APARTAMENTOS, recientemente pintados, modernos, ventilados, dos cuartos, sala, comedor, precioso baño intercalado, cocina, baño de criados. Precios rebajados, Edificio «Padrón», Neptuno 251. U-5158, U-1505.
B-2 12547 27 May. 3

SE ALQUILAN los mejores y más baratos apartamentos de Luyanó. Agua abundante en Cueto y Arango.
B-2 12086 22 Mr. 7

b3 DEPARTAMENTOS.

SE ALQUILA EN CASA de Oficina, amplios departamentos a matrimonios de moralidad, con vista a la calle e interiores, desde $10.00 en adelante: también hay habitaciones para hombres solos, desde $5.00, con luz toda la noche, Aguiar 101.
B-3 12668 28 May. 3

17 Y 4, VEDADO. Alquilo cómodos Departamentos, sala, saleta, tres y cuatro cuartos, baño completo y demás comodidades. Véase al Encargado. Informan: Manteca, Prado 90, Telf. A-8903.
B-3 12477 26 May. 4

REAJUSTADOS, San Lázaro 98, Departamentos interiores, sala, dos habitaciones, cocina, servicios, agua abundante. Llave a todas horas. Informes: M-2863 y F-6635.
B-3 12578 27 May. 3

CUBA Y SANTA CLARA. Alquílase Departamento en primer piso, recibidor, sala ,tres cuartos, comedor, cocina, cuarto y servicio de criados y baño intercalado, con patio. Fabricación moderna y precio baratísimo. Informan allí, Rodríguez y Compañía.
B-3 12683 28 May. 9

AGUIAR 100, ESQUINA Obrapía. Alquilo departamento corrido y habitaciones para oficinas, servicio de portero. Precio muy barato. Llaves, Portero. Informes: A-8903.
B-3 12476 26 May. 4

HOSPITAL 67, AL COSTADO de Emergencias. Alquilo Departamentos a $9.00 y $10.00 con luz. Véase al Encargado.
B-3 12478 26 May. 4

DEPARTAMENTOS para familias, baratos, cómodos, con cocina, baño y servicios en los mismos, Gervasio 96, esquina Neptuno. Informes, el encargado.
B-3 12421 26 May. 2

SE ALQUILA AMPLIO y ventilado Departamento, en primer piso de la casa número 124, sita en la calle de Aguacate, compuesto de sala, dos cuartos, cocina y baño. Informan en los bajos. Telf. A-2879.
B-3 12533 27 May. 3

EDIFICIO «ARCOS»
F. entre 19 y 21, Vedado. Rebajados todos sus Departamentos. El más elegante y el más confortable de los Edificios de Apartamentos. Véalos. Desde $13.00 en adelante. Departamentos para familias. Todos independientes. Escalera de marmol, etc.
B-3 12309 25 May. 2

b4 HABITACIONES.

EN AMISTAD 118, entre Barcelona y Dragones. Alquilo 2 habitaciones juntas o separadas, se dan muy baratas, preferiblemente hombres solos.
B-4 12802 29 May. 3

ALQUILO EN SOCIEDAD compañero habitación azotea, servicios independientes. Si desea, comida es superior. Más ventilada que un sanatorio; estricta moralidad. Precios baratísimos. Punto, lo mejor. Galiano 90.
B-4 12837 29 May. 3

SE ALQUILA UNA HABITACION con o sin comida, casa particular, baño anexo, San Lázaro 156 segundo piso.
B-4 12762 29 May. 2

HABITACION A HOMBRE SOLO, segura, fresca, en azotea, Bernaza 22. Informan en el número 31, bajos, $9.00 con luz.
B-4 12644 28 May. 3

AMISTAD 15 ALTOS, entre Neptuno y Concordia. Fresquísimas habitaciones y departamentos con lavabo, baños agua caliente y limpieza. También amuebladas y con comida. Casa moralidad. Precios baratísimos. Teléfono A-5643.

REINA 131, TERCER PISO
Hermosas y ventiladas habitaciones con lavabo, agua corriente y vista a la calle. Baratísimas. Informes, en la misma, Encargado.

SALUD 160 LETRA F.
Magníficos Apartamentosy casitas. Informan en la misma.

CASAS MUY FRESCAS
San Miguel 133, altos, en reparación, sala, 5 habitaciones, todas agua corriente; Guasabacoa 52, altos, portal, sala, 4 cuartos, comedor, servicio criados, Informes, en el Café «La Isla». M-5006.
B-4 12587 27 May. 3

EN CIENFUEGOS NUMERO 58, altos .se alquila una habitación muy barata y ventilada, casa particular.
B-4 12528 27 May 2

CAMPANARIO 143, CASI esquina a Reina. Alquilo habitaciones a $5.00 y $6.00. Para verlas, el Encargado.
B-4 12480 26 May. 4

EDIFICIO ABADIN
Cuba 86, casi esquina Tte. Rey. Casa moderna, tranquila; habitaciones, agua corriente, amuebladas, criados, luz, teléfono, baño caliente desde $7 verdad. No comidas. A-5551.
B-4 12505 26 May. 5

HABITACIONES y Departamentos, San Rafael 27, Neptuno 62 y Galiano 58, frescas y cómodas, a precios módicos. Informes: Telfs. M-9463 y A-2953.
B-4 12563 27 May. 3

M.E.C.D. 2016

Ecos de Santa Lucía

UN NUEVO SISTEMA PARA EL ACARREO DE LA CAÑA

SANTA LUCIA, abril de 1933.— Hace algunos días deseábamos hacernos eco, en una de nuestras correspondencias, de un nuevo sistema de acarreo de caña, invención del señor Federico G. Sánchez Cil, por ser algo muy interesante que está llamado, dentro de muy poco tiempo, a revolucionar el actual sistema de acarreo de caña, en parte anticuado y caro.

Nos referimos al acarreo desde el corte hasta la grúa o carro que ha de conducir la caña al batey.

Pero antes digamos, aunque con pocas palabras, pues otra cosa no caería bien a su modestia, que el señor Federico G. Sánchez, es ingeniero mecánico graduado en el año de 1918 en el Massachussets Institute of Technology en Cambrige Mas, EE. UU. de A.

El nuevo sistema de acarreo de caña «Kay», que con ese nombre se ha registrado en honor a la Sra. esposa del señor Sánchez, consiste en un carro pequeño montado sobre una carrilera portátil de fácil manejo.

El carro en cuestión es trasladado al campo en una carreta Carterpillar, montado sobre dos rieles firmemente colocados en la cama de la carreta. Al llegar al corte, el carretero le hace descender por medio de dos carriles que en forma inclinada se apoyan en la parte trasera de la carreta, manejándolo por medio de un «Winche» que soporta el pértigo de la carreta.

Al descender el carro queda encarrilado en los raíles portátiles que han sido colocados cerca del montón de caña al alcance cómodo del cortador que ha de cargarla. En esta posición el carrito, el machetero o los dos macheteros, pues casi siempre se asocian dos, son los encargados de llenarlo, labor que verifican con suma comodidad, por no tener que levantar la caña a tanta altura como cuando la alza al carretero, ya que el carrito solo levanta del suelo un pie.

Una vez hecha la carga o completada ésta, el carretero hace funcionar el «Winche» y el carro sube por los raíles inclinados, a la cama de la carreta, quedando montado en los raíles que ésta lleva. El carretero puede con comodidad llevar el carro al sitio que el fiel de la carreta requiere.

Terminada esta labor, en la cual emplea cinco minutos, emprende la marcha hasta la grúa para descargar allí. Mientras el carretero da el viaje, el cortador o cortadores, quienes ya tienen a su disposición otro carro, irán llenándolo con un empleo máximo de una hora dos hombres.

El carretero, como se podrá apreciar por lo dicho, no toca la caña. Su labor se limita sólo al manejo del «Winche» y arrear la cuadrilla.

Las pruebas hechas demostraron que los carriles inclinados soportan perfectamente el peso de 316 arrobas, 8 arrobas más que el máximum admitido en esta clase de carretas.

El sistema de acarreo ideado por el señor Sánchez ofrece grandes ventajas sobre el actual sistema en uso. En primer lugar, como que el carretero no tiene más misión que la del acarreo, sin demorarse en la carga, resulta que el tiempo que había de invertir en la manipulación de la carga, una hora o más, lo invierte en marchas, rindiendo, con ese motivo, doble número de viajes.

De aquí resulta que se duplican éstos y se elimina un hombre en la manipulación de la caña: antes eran tres, ahora son dos.

Este extremo quedó suficientemente demostrado en doce viajes de prueba, en los cuales quedó comprobado que el sistema «Kay» rinde justamente el doble número de viajes que el sistema Caterpillar. Como consecuencia de esto se reduce a la mitad el número de carretas necesarias. También se reducen en la misma proporción carreteros, boyada, aperos y potreros necesarios para el sostenimiento de animales en zafra y tiempo muerto.

Como decimos al comienzo de esta información el sistema de acarreo de caña «Kay» está llamado a sustituir al actual por la grandes ventajas que ofrece y la economía que representa.

Hablando a este respecto con el Jefe de Campos de este Central, señor Juan Torres, nos manifestó que tenía el propósito después de haber visto la labor rendida por el nuevo sistema, de recomendar a la Santa Lucía Company lo implante para la zafra venidera.

Es posible que antes de dar comienzo la zafra próxima queden ultimados ciertos detalles que estudia el señor Sánchez para hacer definitiva la implantación de su invento, tales como la preparación de una cama especial, adaptada a un par de ruedas Caterpillar.

Esta cama será construida de acero y el pértigo forrado en parte con madera para que no lastime a los bueyes el roce.

Se compondrá pues el sistema de acarreo de cama «Kay» de:

Un par de ruedas Caterpillar.

Una cama de carreta completa con sus carriles y «Winche».

Dos tramos de carriles portátiles y dos carriles sueltos que sirven de rampa.

A las muchas felicitaciones que ha recibido con motivo de su invención, el señor Federico G. Sánchez, queremos unir la nuestra muy sincera.

JUANITO TORRES

S. LUCIA, Abril 25 de 1933. Procedente del poblado de Bocas a donde se dirigió en busca de su señora esposa Orfelina Leiva de Torres, ha retornado a esta el señor Juanito Torres. La señora Leiva de Torres viene completamente repuesta de la grave enfermedad que sufriera.

JUAN TORRES

Hace unos días se halla recogido a consecuencia de una pertinaz dolencia, nuestro estimado amigo señor Juan Torres Borjas, Jefe de Campos de este Central.

Aunque no es de cuidado su dolencia, es lo suficiente para mantenerlo retirado de sus habituales ocupaciones.

Hacemos votos por su mejoría.

LIDUVINA GRANADO

Para San Germán ha salido la señorita Liduvina Granado, maestra de este Central. Va acompañada de su señora madre doña Liduvina Zaldívar.

Allí pasará una larga temporada.

ROSA SILVA

De Santiago, donde pasó una temporada, ha llegado la señorita Rosa Silva, maestra de Baray.

CAMPO.
Corresponsal.

PLACETAS SOCIAL

CAPITULO NUPCIAL

Placetas, Abril de 1933. Dulce nueva de amor.

Cuya realización feliz, queda plasmada en mi crónica de hoy, con todo el prestigio y distinción que rodean a los felices contrayentes.

Amelia Torres Fernández, de sugestiva belleza, fué la novia dichosa, que uniera su vida a quien los lazos del amor más intenso le habían ligado, Raúl R. Rojas Ruíz, joven meritísimo, unido al cronista por lazos de una honda amistad.

Del simpático matrimonio fueron testigos, por ella Rafael García Conde y Manuel Díaz, y por él, Adrián Medina y Eugenio Iturriaga. Habiendo actuado el Notario, Dr. Genaro Martínez de Villa Rojas.

Mi enhorabuena sea, para los felices esposos.

VIAJEROS DE LA SEMANA

Numerosísimos, así el capítulo de los distinguidos viajeros de la semana. Sea nuestra despedida cordial, para un grupo de miembros altamente preciados en esta sociedad, que han dejado los apacibles lares, de junto a los añosos laureles del «Casallas».

Estelita Mederos, que vuelve a la capital después de una grata estancia en unión de sus familiares aquí residentes.

La gentilísima Argentina Palacios, de intensa vocación artística, que ha dejado hondos afectos en su primera visita a esta acogedora Villa.

Las interesantes damitas, doctora Josefa Cueto y Josefina de la Obra.

Vicente Luis La Valett, Alberto Rodríguez y Evaristico Gómez, que retornan al Colegio «Champagnat», de Cienfuegos, donde cursan sus estudios. Angelita Mora, de sugestiva belleza, que embarcó rumbo a la Habana, con Elda Llada de Mora, de nuestros más altos círculos sociales.

Y un estimado amigo, Gustavo Capestany, empleado de la Secretaría de Hacienda.

Y son nuestros huéspedes.

Ofelia Conde, jovencita muy admirada que disfruta de una temporada en el hogar de las Fumero.

Carlos Roza Aja, por mucho tiempo en Norte América, ahora en Coronel Vergara con sus allegados familiares.

EN EL TENNIS

Gran animación se nota en los predios del «Placetas Tennis Club», con motivo de las prácticas preparatorias, para la próxima contienda pro Copa «Fúfuri».

Se jugará en Mayo y los jóvenes raquetistas del «P.T.C.», esperan rendir una labor más efectiva, que la ofrecida en el reciente campeonato provincial.

Habrá competencias intersocios.

E invitarán a los ases del court de la Villa Blanca para medir sus fuerzas, en una jornada preparatoria, que culminará en un brillante evento deportivo-social, tal las simpatías que el Tennis ha despertado y los vivos deseos de observar a los valiosos raquetistas del vecino Caibarién.

EN LA IGLESIA PARROQUIAL

Un interesante ciclo de conferencias, se está ofreciendo a los fieles de la Iglesia Parroquial, por M. R. P. F. Cástor Apraiz, Comisario Provincial de los Franciscanos de Cuba, con motivo de la festividad de San Antonio, Patrono de Placetas.

Actos religiosos que mucho coadyuvan a nuestra elevación cultural y que felizmente llevan a cabo, ante nutrida concurrencia que acude devotamente a oír la autorizada palabra de tan distinguido misionero.

Eventos que tendrán su más brillante corolario el 2 de Mayo, San Atanasio.

En cuyo día y a las 7 a.m. harán su primera comunión numerosos niños y comunión general de toda las Asociaciones con sus insignias correspondientes. A las 8 a.m. Misa Solemne con panegírico del Santo. A las 6 y media p.m. Fin de la Novena, iniciación de Caballeros Católicos y Procesión por el parque.

MICAELA MENDEZ DE MORENO

Ya establecida, de la pertinaz dolencia que le retuvo en cama, se encuentra la señora Niña Méndez de Moreno.

De su mejoría mucho nos alegramos.

TRASLADO

De un reputado establecimiento.

La farmacia «San José», de Don Lao Monteagudo, que desde ahora queda instalada junto al Correo.

Muchos éxitos les deseamos.

Armando TRUJILLO

De Bahía Honda

AUSENCIA

BAHIA HONDA, Abril de 1933.— Después de permanecer un temporada en esta población, regresó para Surgidero de Batabanó el estimado y querido joven Vicente Figueiras Tres, acompañado de su joven e interesante hermana Lolita.

Feliz viaje y pronto regreso

DENUNCIA

María Palacios acusó ante la policía a Severino Saez (a) Moleón de haber vejado e injuriado a su hija Claudelina Palacios.

Del caso se dió conocimiento al Juzgado.

Corresponsal.

UN GRAN TRIUNFO EL BAILE CELEBRADO EN LA VILLA DE GÜINES POR EL CASINO ESPAÑOL

Güines, Abril de 1933. Un éxito esplendoroso, soberbio. Lo obtuvo el regio baile que se celebró la noche del 15, Sábado de Gloria, en los hermosos salones de nuestro Casino, organizado por el Comité de Damas de la sociedad hispana que preside la entusiasta dama Emilia Amaro de González.

Fué una noche de alegría, de bullicio y esplendor... La variadísima iluminación del Casino, proporcionaba a los concurrentes gratas sorpresas. Por doquiera risas, charlas y regocijados parties, rostros sonrientes y alegres. La juventud gozaba...

El septeto Partagás, delicioso. Y maravillosa, la Orquesta Daiquiri, soberbio conjunto capitalino de doce profesores, que deleitó a la selecta concurrencia con la delicia de sus bailes incomparables.

¡Noche inolvidable para los que disfrutaron el goce de ese baile!

Orgulloso debe sentirse el Comité de Damas de su triunfo, sobre todo su Presidenta, señora Amaro de González y su secretaria señorita Doctora Alonso Quintero, a cuya actividad y entusiasmo en pro del mayor éxito del baile, se debe una victoria tan señalada como esa.

Para ellas, mis más efusivos parabienes.

Bien los merecen. Y que no decaigan en la magna obra que han emprendido, que tanto realza la cultura y sociabilidad de nuestra villa.

Adelante.

La reseña de los concurrentes. Página selecta de nuestro mundo social.

Señoras Emilia Amaro de González, Pilar Curbelo de Vázquez, Marta Callejas de García, María Luisa Vilá de Sarría, María Alonso de Vázquez. Armanda Curbelo de García, Blanca Suárez de Hernández, Magdalina Quintero de Alonso Novo, María Antonia Sauvalle de Argilagos, María del Carmen Gutiérrez de Rodríguez Fuentes, Elena de Cárdenas de los Reyes, Esther García de Rubiera; señora viuda de Gómez; Rebeca Pezzi de Grimany, Ofelia Pernia de López, María Amelia Sigler viuda de Labastilla, Cuca Gómez de Xiqués, Conchita Abascal de Díaz, Teodomira Vargas de Barbett, Felisa Marrero de González, Noemi Ramos, Cucú González de Coya, Aida Abalo de Tápanes, Dora Núñez de Martínez, Atala Valdés de Abalo, Elena Delau de Acevedo, Chita Suárez, Juana Lavín de Hernández, Sra. de Valls, Sra. de Robles, Teresita Domínguez de Díaz. Luisa Martell de Núñez, Juanita Fraga de Tejera, Isabel Fernández de Pérez, Eugenia Alvarez de Zabalo, Blanca González de Martell, Sra. Quintela de Alvarez, Paulina G. Viuda de Díaz y María Teresa Estévez de Yuia.

Señoritas: Margot Hernández, Aida y Cheché García, Hilda Soto, Angelita García, Aida Pérez, Rebeca Lavastilla, Raquel Ferraez, Evita Saavedra, Librada y Delia Gómez, Lila Pichardo, María y Julita Gómez, Hortensia Melgar, Elisa Gómez, señoritas Reynolds, María Julia Jordán. Las doctoras Carmela Alonso, Angeles Rodríguez Fuentes y Alina de los Reyes. Lolina Rubiera, Alicia Abalo, Estela y Nara Hernández, Graciella y Amparo Sánchez, Zenaida Valdés, Virginia Fresno, Glória y Haydée Troncoso, Estela Morales, Anita y Lila Sauvalle, Carmelina y Ofelia Alvarez, Sarita Díaz, Delia García Braña, Carmen, Isabel y Mercedes Celdrán, Delia Martell, Anita Lavastilla, Emilia Díaz, señoritas Valls, Rosa Ma. Carabeo, Cuca Marrero, Cuca Cuesta, Eloína Robles, Gloria Mesa, Delia Vargas, señorita Guía, Beatriz y Daría Zamora, Fermina Díaz, Panchita Saldaña, Caridad Barranco, Odilia Mirabal, Argentina Tejera, Violeta García, Ernestina Arenal, Margarita Cepero y Marina Rodríguez.

KARMEN, C. Social.

DESDE SAN ANTONIO DE LOS BAÑOS

TEATRO «CIRCULO DE ARTESANOS»

S. A. DE LOS BAÑOS, Abril de 1933.— En este Teatro actuará por una temporada la conocida Compañía «Alonso Torres» habiendo dado ya varias funciones en las cuales han puesto de relieve el gran sentimiento artístico de los que integran esta Compañía, así como ha quedado muy por encima su prestigioso nombre, pues en el género de zarzuelas y variedades a que se dedican no se puede pedir mayor perfección.

La temporada que dedicarán a este pueblo creo se hará más larga de lo que habían pensado por el gran éxito que han obtenido.

Para las próximas funciones preparan regios programas.

OPERADA

En la clínica «El Medicó en el Hogar» antigua de Campuzano, fué operada de apendicitis la monísima niña Yolanda López de Castro Palomino siendo el resultado de esta satisfactorio.

La operación fué practicada por el notable cirujano Dr. Francisco Blanco Almendaris, el cual anota un triunfo más a los muchos que diariamente obtiene.

Yolanda es nietecita muy querida del señor Eugenio López persona muy estimada en esta localidad.

Me encarga el señor López haga llegar por este medio su agradecimiento hacia los médicos, enfermeras y demás empleados de esta clínica por la esmerada atención que de ellos recibieron durante su estancia allí.

Complacido el señor López, y mucho desea la cronista el rápido restablecimiento de Yolandita.

TEATRO «CASINO»

Están pasando por la pantalla las mejores películas siempre atenta la administración de este teatro de traer lo mejor para su público.

En la semana entrante podrán disfrutar de un selecto programa.

MARIA ULLOA DE HERNANDEZ

Ha sido sometida en estos días a una delicada operación en el Hospital «Lila Hidalgo» la apreciable señora María Ulloa de Hernández, esposa de mi querido compañero en el magisterio Rafael Hernández Duarte.

También me piden consigne en estas líneas las múltiples atenciones de que fué objeto.

Un pronto regreso a este pueblo donde tanto se le distingue les deseo.

ZENAIDA.
Cronista Social.

SOCIALES DE ALQUIZAR

VIAJEROS

ALQUIZAR, Abril de 1933.— Son varias las amigas que han abandonado unas, y otras las que han vuelto de los distintos lugares a donde se habían trasladado. De las que nos abandonan recordamos a la hija de nuestro alcalde municipal, señor Dr. Valdés Collazo; que partió para la Habana, ella es, Julieta con su sobrinita tan simpática Irma Cifuentes. También nos abandonan la señorita Gilda León, que pasó varios déas en ésta, la estimada amiga Bertha Roig y mi querida hermana Zenia María.

Saludamos a la señorita Isabel Roche que con sus familiares estuvo en esta y al amiguito Orlando Quintana, todos de la capital de la Habana. Han regresado la amiga Carmelina Capote que pasó una larga temporada en Victoria de las Tunas, que vino con sus familias. Y las señoritas Ernestina Menéndez y Bartola Vázquez que pasaron mucho tiempo fuera.

ESNESTO M. GARCIA

Este querido compañero y amigo, que tanto tiempo perteneció a nuestra juventud obtuvo un resonante triunfo de las competencias atléeticas celebradas últimamente que ha dado mucho que hablar. Vaya por este medio una felicitación a quien ha sabido distinguirse en todos los momentos por su voluntad e inteligencia.

CINE

El día 27 fué el homenaje y beneficio al obrero y pensionado de los ferrocarriles. Constituyó un éxito la función. Gracias a todos por su cooperación. Para próximos días se anuncia la compañía de zarzuelas «Alfonso Torres» y muy buenas films.

FALLECIMIENTO

En pasados días falleció el querido amigo y gran padre de familia señor Rufino Díaz que trabajaba en el Central Niágara de La Palma. Llegue hasta sus atribulados hijos nuestro pésame, especialmente a Raúl y Luís, mis queridos amigos.

LAS LLUVIAS

No han cesado de caer fuertes aguaceros en toda la zona, algunos acompañados de granizo que ha hecho daño en las cosechas. En la Playa de Guanímar ya no queda casi ninguna de las muchas familias que se habían trasladado a veranear pues los aguaceros impiden bañarse en el mar a los que mucho lo necesitaban, pues esta playa si tiene propiedades de fama para las enfermedades de la piel.

Los aguaceros han hecho que en nuestras calles se estanquen grandes cantidades de agua que al descomponerse perjudican grandemente. Sería conveniente que nuestros empleados sanitarios estudiasen el medio más fácil para evitarlo, atreviéndome a aconsejar que un buen sistema de drenaje resultaría beneficioso para lograr tan necesario objetivo. Si ello se hiciera el agua podría correr hasta el depósito que existe en la finca Santo Domingo desde hace tiempo.

Luís Núñez González,
Corresponsal.

Notables mejoras sanitarias ha llevado a cabo en Sancti Spíritus la nueva Administración Municipal

S. ESPIRITUS, Abril de 1933.— Objeto de encomiásticos comentarios ha sido la labor que viene desarrollando en el aspecto sanitario la nueva Administración Municipal. La Casa de Socorros que se hallaba en un estado de verdadero abandono viene desenvolviendo una activa y eficiente labor, notable ya, a pesar del breve tiempo que llevan los componentes al frente de sus cargos; atendiendo en el pasado mes de Marzo quinientos cuatro casos de consultas únicamente.

Un nuevo instrumental quirúrgico ha sido adquirido, así como modernos aparatos de asepsia; destacándose entre los miembros del Consistorio el concejal por el Partido Popular Cubano Guillermo Rodríguez Navarro, que ha donado útiles de inapreciable valor quirúrgico. La labor que lleva a cabo el doctor Heriberto Hernández como Director del Departamento y de su auxiliar técnico señor Tulio Gali, es objeto de general aplauso por todas las clases sociales.

El pueblo de Sancti-Spíritus espera mucho de las continuas mejoras que se vienen realizando en sector tan importante de la vida municipal, así como de la contextura moral y del espíritu de iniciativas enaltecedoras que anima a sus actuales funcionarios.

MISA DE REQUIEM

El día dos del entrante más se llevará a efecto en la iglesia Mayor, una misa de requiem en sufragio del alma de quien fué modelo de caballeros Modesto Ulloa Paz, que cumplirá el séptimo aniversario de su muerte.

Su vida, que fué una dedicación a la justicia y un venero de inagotable bondad para cuantos se acercaron a él, hará que tan piadoso acto se vea enaltecido por una concurrencia numerosa.

NUEVO CENTRO CULTURAL

Un triunfo más acaba de anotarse la directiva de El Liceo al inaugurar su prestigiosa Academia Nocturna para asociadas. Nada más útil que arrojar cimientos en tan selecto elemento de su organismo social, ejemplo que esperamos sea imitado por los demás Centros de Instrucción.

Débese tan saludable paso de avance, a las iniciativas de los doctores Borrero y Mora Adelit, presidente respectivamente de la sociedad Liceo y de su sección de Declamación. De la competencia de sus profesores, la cultísima dama señora Manuela Borroto de Sardiñas y la aventajada estudiante normalista Margot Torres Sánchez así como los jóvenes, hermanos Mora Adelit y Lilio Gómez, se esperan óptimos frutos, y apoyo al mismo tiempo de nuevos arrestos en los dirigentes de la prestigiosa sociedad.

HERIDO GRAVE

Ha sufrido lesiones de consideración Alfredo Zayas Valdivia, de treinta años de edad y de ocupación chofer, que hubo de producírselas cuando al regresar de Florida y hallarse estacionado en la ruta de la carretera Central frente a la finca de San José, le hubo de hacer explosión el escape del camión que conducía, causándole lesiones graves, hecho que fué presenciado por su hermano Onofre Zayas.

Una vez hecha la primer asistencia en la casa de socorro fué trasladado al Hospital Civil para su total curación.

Julio Manuel González.
Corresponsal Especial.

Del Central Francisco

VISITA

CENTRAL FRANCISCO, abril de 1933.—Días pasados tuve el gusto de girar una visita al Studio del distinguido joven señor Arsenio Amores, fotógrafo de esta localidad, enamorado de su arte.

Pude admirar allí, numerosas obras suyas, valiosas, que tuvo a bien mostrarme.

Muchas prosperidades y éxitos deseamos al joven artista en su profesión.

SENSIBLE FALLECIMIENTO

A la avanzada edad de 66 años y rodeada del cariño de todos sus hijos, ha dejado de existir en esta localidad, la virtuosa y bondadosa dama Ofelia Ramos de Nápoles, madre amantísima de mis buenos amigos señores Eugenio y Orosmán quienes lloran desconsolados la pérdida irreparable de una madre ejemplar, consagrada por completo a la educación de sus cariñosos hijos, que nunca, más, podrán olvidarla.

La extinta gozaba de grandes aprecios en nuestros círculos sociales siendo por tal motivo su muerte, hondamente lamentada.

Su sepelio constituyó una verdadera manifestación de duelo popular.

Sean estas líneas sinceras portadoras de nuestra más sentida condolencia a los familiares todos de la matrona desaparecida, especialmente a sus dos hijos.

Paz a sus restos.

HACIA A LA HABANA

Han tomado pasaje rumbo a la Ciudad de La Habana, los estimados esposos señora Catalina Pérez y señor Enrique Serrano.

Les acompañan sus idolatrados hijos Ernesto y Esther, quienes se proponen permanecer algún tiempo en la Ciudad de Sancti Spíritus, donde residen familiares suyos muy queridos.

Agradable estancia en la urbe capitalina les deseamos.

Jesús Acosta Rubio,
Corresponsal.

De Nueva Gerona

Nueva Gerona, Abril de 1930. El 14 de los corrientes celebró su santo la bellísima jovencita Alicia García, auxiliar de Kindergarten en esta Isla. Se vió muy festejada por que la bondad en ella proverbial la hacen querida y admirada de todos. Felicidades!

El 15 fué el del primogénito del hogar de los esposos Montané-Oropesa pero por encontrarse enfermo no celebró tan señalada fecha. Ya restablecido enviamos a Chuchín nuestra felicitación.

El 16, fué el cumpleaños de una señorita tan distinguida como simpática: Eloína Fernández. La felicitamos.

El 21 celebró su fiesta onomástica la jovencita Eida Fernández. Recibió felicitaciones múltiples. Reciba la nuestra.

NACIMIENTO

Larga la relación. La simbólica cigüeña en un batir constante de sus alas deja en muchos hogares su carga hermosa. En primer término en el hogar de un matrimonio muy estimado, Sra. María M. de Rodríguez y el Sr. Rosendo Rodríguez, que les trajo una niña hermosísima.

Felicito a tan felices papás.

También en el hogar de los esposos Evelina Fernández de Bayo y Fernando Bayo Soto les trajo otra bebita que completará la ventura de ellos. Reciban mis parabienes.

Zoila S. de Manent y José Manent besan complacidos a un hermoso varón fruto primero de sus amores. Nos complacemos en felicitarlos.

María H. de Martínez y Alejandro Martínez completan una deliciosa parejita con el advenimiento de su segundo hijo. ¡Enhorabuena!

ENFERMO

Aunque no de cuidado lo estuvo, Ramón Julbe, vecino del pueblo de San Jafeceño, particular amigo a quien me une un sincero afecto. Con gusto consigno su mejoría.

SALUDO

Sea para el joven Manolo Feliú, que tras larga ausencia retorna al lado de los suyos, procedente del lejano Oriente. Reciba nuestra cordial bienvenida.

MONTANE, Corresponsal

A todos los fieles de la Diócesis de Camagüey

Dios mediante, el día 7, primer domingo del próximo mes de Mayo, se hará en todas las iglesias y centros religiosos de nuestra amada diócesis y de toda la República la colecta destinada a cubrir los gastos ocasionados por las misiones parroquiales, esa obra admirabilísima de evangelización de los pueblos.

El año pasado los fieles de Camagüey respondieron con su proverbial generosidad al llamamiento que se les hizo a favor de las misiones, coronando el más lisonjero éxito los esfuerzos y desvelos de nuestro dignísimo Delegado Diocesano, el Sr. Pbro. Amaro P. Sanromán, a la vez que nuestros vehementes anhelos, que en este caso coinciden con los de nuestra santa Madre la Iglesia.

Gracias al resultado de esta colecta, y al gran desprendimiento de los misioneros, los P.P. del Corazón de María, los PP. Paules y algunos señores Curas Párrocos de espíritu y disposiciones de verdaderos misioneros, se han dado de Mayo del año pasado hasta la fecha 25 misiones en distintos lugares de la diócesis. Merced a esta campaña misionera, han recibido instrucción religiosa, siquiera durante una semana dos veces al día, unos 3,000 niños; han asistido a los sermones de la misión casi igual número de adultos, y han cumplido con el precepto Pascual entre aquellos y estos alrededor de 4,000 fieles, lográndose legalizar 130 matrimonios y recibiendo las aguas del bautismo un crecido número de adultos.

En estas mismas páginas se publica detalladamente el resultado de la colecta del año pasado para satisfacción de todos y para que ella sirva de norma para este año o sea, para que cada parroquia, cada entidad religiosa, y aun cada particular, recordando lo que ha hecho el año pasado a favor de esta obra máxima de las misiones, no quiera dar menos este año; antes al contrario, se empeñe cada uno por superarse a sí mismo, laborando con mayor interés por aumentar y mejorar la colecta. De esta manera podrá aumentarse para la campaña próxima el número de misiones que se den en nuestra diócesis, con el correspondiente aumento de fruto espiritual, que ha de redundar en más señalados beneficios para la Iglesia y para la sociedad, ya que el termómetro moral sube o baja según que suba o baje el fervor religioso; y el ascenso o descenso del termómetro moral es el índice que con seguridad denuncia el verdadero progreso de un pueblo.

De vosotros, pues, amados diocesanos, depende que se den muchas o pocas misiones; en vuestras manos está el aumento de misioneros, que hayan de llevar la luz del Evangelio a las inteligencias de tantos hermanos nuestros, sumidos en la ignorancia muchísimos; en el olvido de lo aprendido y practicado, muchos; y en las densas nieblas del error, todos los que no marchan alumbrados por la brillante antorcha de la fe. Obra vuestra, amados diocesanos, ha de ser, siquiera en gran parte, la de la propagación de nuestra Santa Religión con sus ricos dones hasta los más apartados confines de nuestra diócesis, donde hay núcleos de población que no han recibido el regalo de una misión, ni un día de enseñanza de catecismo, ni una Misa; donde, en una palabra, nadie ha hablado aún de Cristo.

Si para aumentar el fondo de las misiones fuere necesario privarse de algún pequeño regalo, de algún bien material no necesario, ¿quién habrá que, preciándose de católico y conociendo el destino que se va a dar a la Colecta, quién habrá repetimos, que no quiera someterse, si necesario fuere, a alguna privación, a fin de no carecer ese día del óbolo que todo buen cristiano debe depositar en el sobre recibido de antemano, o de cualquier otra forma entregar, con destino exclusivo a la obra de las misiones?

Dad, pues, con generosidad, amados diocesanos: dad, porque dais para Jesucristo, que debe ser mejor conocido a fin de que reine en todos los corazones. Dad, porque dais para vuestros hermanos necesitados, algunos de los cuales sin vuestra cooperación, difícilmente saldrán del estado de pobreza espiritual en que se encuentran sumidos. Dad, porque dais para la Iglesia y para la Patria, que mucho se benefician con las santas misiones.

El día 7 de Mayo es vuestro día; es el día señalado a favor de las misiones parroquiales en toda la República: no lo olvidéis y estad preparados. Tener presente que es Jesucristo mismo el que os pide ese día un pedazo de pan para saciar el hambre espiritual de muchos hermanos nuestros. ¿Habrá quién se lo niegue?

Si gran consuelo hemos sentido el año pasado, mayor aún esperamos sentir este año, en la seguridad de que el día de la Colecta habrá de encontraros a todos en vuestros puestos, en el puesto del honor, en el de los buenos cristianos.

Por fin, gracias muy rendidas os damos por vuestro óbolo ya recibido, y os lo anticipamos ya desde ahora muy expresivas por el que esperamos recibir el día 7, primer domingo de Mayo.

Tened la seguridad, os lo repetimos, de que se HARA MENCION DE VUESTRA LIMOSNA EN LA PRESENCIA DE DIOS: y que LA CELEBRARA TODA LA CONGREGACION DE LOS SANTOS.

Camagüey, 24 de Abril de 1933.

+ ENRIQUE, Obispo de Camagüey
Por mandato de S. E. Rma.

Pbro. Lic. J. S. Basulto, Pro-Scrio.

PINAREÑAS

Por María Leonor Canto

NUESTRO CAPELLAN

PINAR DEL RIO, Abril de 1933.— Por el ilustrísimo señor Arzobispo de la Habana y Administrador Apostólico de esta Diócesis ha sido nombrado recientemente Secretario y Canciller de Cámara y Gobierno del Obispado el querido Capellán de las Damas Isabelinas Pbro. Cayetano Martínez.

Aunque tarde, llegue a él mi más efusiva felicitación así como a nuestro queridísimo señor Arzobispo por tan acertada y merecida designación.

MEJORADA

La encantadora señorita Sarita Peña que hace unos días fué operada de apendicitis en el Sanatorio de la Colonia Española, se encuentra en franco período de restablecimiento.

Lo que consigno con el mayor gusto.

LETRAS DE LUTO

Damos cuenta apenados del fallecimiento inesperado de la distinguida señorita Angelina Monterín, perteneciente a una de nuestras más estimadas familias.

Honda pena ha causado su rápida desaparición en esta sociedad, que sentía por ella devota admiración por sus relevantes simpatías y numerosas virtudes que se aunaban a su belleza, bondad y dulzura y la hacían adorable.

Muy joven, cuando la vida debió ser para ella de alegrías y esperanzas, nos da su eterno adiós la pobre Angelina.

¡Cuántas ilusiones tronchadas!

¡Quizás las que forjaría su mente, ensueños de una felicidad que no iba a ver realizada!

En gravísimo estado fué llevada al Sanatorio de la Colonia Española en donde le fué practicada una difícil operación en la vesícula, único recurso que quizá podría arrebatar su valiosa presa a la muerte; pero la fatalidad se interpuso y fueron estériles los esfuerzos de la ciencia y de sus abnegados hermanos que, incansables, con solícito cariño, la acompañaron en su lecho de dolor sus últimos momentos.

Rudo golpe que les depara el destino a esos seres que eran tratados por ella con amor de madre y para los que constituía uno de sus más queridos miembros.

Con ellos lloran tan irreparable pérdida sus numerosas amistades, que desfilaron por su residencia tan pronto conocieron la nueva desgracia que la fatalidad les había deparado.

Por cuarta vez se sacia en ese bendito hogar, arrebatándole los seres más queridos: padres, hermanos.

Dos años ha que perdieron a su madrecita adorada, la bondadosa y siempre recordada señora Angelita Simó, y desde entonces Angelina, mi estimada amiga, a pesar de su juventud, ocupó su lugar junto a sus idolatrados hermanos, que hoy la lloran sin consuelo.

¡Grande, muy grande, es el vacío que les ha dejado!

Numerosísimo el cortejo fúnebre.

Fiel exponente de las grandes relaciones sociales de la familia Monteserín.

Con palabras sentidísimas despidió el duelo el distinguido joven doctor Humberto del Haya.

Desde nuestros famosos jardines «El Pensamiento» «El Pinareño» y «El Clavel» llegaron a la cámara mortuoria bellísimas ofrendas florales.

Pido al Señor para esos seres queridos que inconsolables la lloran, la resignación necesaria para sobrellevar tan honda pena y por ella, tan santa y pura, que está junto a El, elevo una oración.

¡Descanse en paz!

Promete quedar muy lucida la Fiesta de las Rosas que se celebrará en la Iglesia Parroquial de Guanajay

GUANAJAY, abril de 1933.—En nuestra Iglesia Parroquial se celebrará el día 7 próximo de mayo, por la Archicofradía del Rosario la fiesta de Las Rosas.

A las 10 de la mañana habrá misa cantada en honor de su excelsa Patrona, Bendición y distribución de las rosas y procesión del Rosario.

OMISIONES

El pasado día 23 celebró su onomástico, el estimado joven Jorge L. Valdés, cronista de la revista «Letras».

También lo celebró el señor Jorge Herrera y su hijo Jorgito.

Aunque tarde reciban mi más sincera felicitación.

ENFERMAS

Hace varios días se halla recluída en sus habitaciones, la estimada y bella señora Caridad Bermúdez, amante esposa del señor José Ramón Peón, Corresponsal del DIARIO DE LA MARINA.

También se halla recogida en sus habitaciones, por estar sufriendo molesto mal, la estimada y amable señora Sarah González, querida esposa del doctor José N. Moreno.

Un rápido restablecimiento deseamos a tan estimadas amigas.

AGRADABLE EXCURSION

La que se efectuó el pasado domingo 3, por los Caballeros de Colón del Consejo de San Hilarión número 2449 de Guanajay a las Escuelas Pías, de la ciudad de Guanabacoa, con motivo de asistir a la fiesta del nuevo consejo de la orden de Caballeros de Colón número 2750 que bajo el patronato de San José de Calasanz, tendrá su sede en esa localidad.

Nuestros plácemes más sinceros a los nuevos Caballeros de Colón.

UNA BEBITA

Que ha llegado con toda felicidad al hogar de los estimados esposos María Emelina García y Enrique Fernández.

Dichas y felicidades para la linda bebita en unión de sus queridos papás.

Marquesita.

En Consolación del Sur tuvo lugar el día 21 de abril una lucida velada

UN EXITAZO

CONSOLACION DEL SUR, abril de 1933.—Resultó la velada celebrada en la noche del viernes 21 en el teatro La Avellaneda, organizada por la Sección de Recreo y Adorno del Casino Español.

El programa estuvo a cargo del cuadro de niños aficionados de esta localidad, que con tanto acierto ha sido seleccionado por la distinguida señora Onelia Pérez de Rodríguez.

Pasaron por la escena los divertidísimos juguetes cómicos «Desde el Balcón» y «Los inseparables» en los que tomaron parte las graciosas y bellas niñas Josefina Rodríguez Pérez Josefina León, Carmen Gloria Ramírez, Teresita Rodríguez, Delfina Méndez y Cuca Valdés.

En el acto de variedades también tomaron parte Cuca Mitjans, María Rogelia Lacalle, Consuelito Valdés, Ofelia Millán, Cachita Ramírez y Mercedita Rodríguez.

La sala del Avellaneda se vió en esa noche concurrida por lo más distinguido de esta sociedad.

Señoras:

Fina Ramírez de Aguers, Teté Alvarez de Fernández, Marina Prats de Montoto, Lola Valdés de Agüero, Lola Blanco viuda de Obeso, Adelina Hidalgo de López, Esperanza Suñer de Cols, Edelmira Uzquiano de Hernández, Nena Lyans de García, «Pirulí» Valiente de Rodríguez, Concha Valiente de Gallart, Angelina Jorge de Gutiérrez, Inés Pérez de Pinelo, Zenaida Prieto de Ramírez Onelia Pérez de Rodríguez, Rosalía León de Colls, Panchita Cruz de Cruz, Petra Leal de Rubén, Severina Barredo de Cué, Julia Prieto, Gloria Dávila de Mitjans, María Sosa de Méndez, Andrea Vivanco de León, Julia Sosa de Rivas, María Gil viuda de Capín, Nena Cabañas de Rodríguez, María Teresa Rius viuda de Bravo, Justina Otero de Alvarez, Carmelina Rodríguez de Cruz.

Señoritas:

Bellísimos grupitos, en palcos y lunetas.

Ana Luisa Hernández, Lolina Rueda, Emelina Yucera, Isola Alcalde, Lilian Arán, América Valdés, Margot Alcalde, Mariíta García, Blanca Fernández, Marietta Chirino, Cuca Díaz, Virginia González, Benigna Suárez, Angélica Capín, Mercedes Echevarría, Zoilita Torres, Cándida Ramírez, Cacha y Amparo Lujans, Rosarito Candas, Josefina Pinelo, Mary Hortensia Martínez, María Pinelo, Gloria Chirino, Gloria Cordero. Julieta Gutiérrez, Lina Prieto, Ana Célida Bravo, Hilda Gutiérrez, Mina Torres, Virginia Téllez, Joaquina Martínez, Gloria Pinelo Fina y María Cristina Mazón, Joaquina Valiente, Caridad Romero, María del Carmen Acuña, Bernardina y América Valdés, Visita Cabañas, Piedad rica Valdés, Visita Cabañas, Piedad, Rosaura y Alicia Torres, Edelmira y Magdalena Colls, Santa Romero, Blanca García, Lucía Botet y cierro la relación con la bellísima candidata del Casino Español al Certamen de Las Flores, la graciosa Fefa Rodríguez Hernández.

Para esa legión de niñas, verdaderas amateurs del arte teatral, va mi felicitación sincerísima, pues una vez más se han llenado de gloria.

También envío mi felicitación a la señora Onelia Pérez de Rodríguez, que contribuyó grandemente al éxito de esta fiesta, así como a la señorita Hortensia Valdés, a cuyo cargo estuvo la parte musical.

NOTA DE AMOR

De todas mis simpatías.

Trátase del compromiso amoroso de la sugestiva y cultísima señorita Nena Mantecón Luaces, gala de nuestra sociedad, con el distinguido y correcto joven Francisco Campo Abascal.

La petición fué formulada ante la mamá de la dulce fiancée.

Al felicitar a tan simpática parejita, les deseo que muy pronto vean realizados sus más caros ensueños.

YUYA LOPEZ

Operada.

En el Hospital de Pinar del Río fué operada de apendicitis, el viernes, día 21, por el doctor Salusnes, día 21, por el doctor Salutario Camacho, la linda y simpática jovencita Yuya López.

Su estado en estos momentos es satisfactorio.

Por su restablecimiento hago votos.

MISA DE REQUIEM

En la mañana del miércoles, día 26, tuvo efecto en nuestra Iglesia Parroquial una misa de requiem por el eterno descanso del querido consolareño Florentino Fernández Vega.

Esta se vió concurrida por todas las clases sociales de esta villa.

Ofició Monseñor José María Reigadas.

DE TEMPORADA

Se encuentran en esta villa los apreciables esposos Lolita Rubín de Novas y Gonzalo Novas, con sus monísimos niños.

A tan distinguido matrimonio le envío mi afectuoso saludo de bienvenida.

¡AY MI MADRE!

La simpatiquísima cinta de la Paramount, interpretada por el as de la risa Harold Lloyd, será exhibida el domigo, día 30, en el teatro La Avellaneda.

Grandes sorpresas prepara Joaquín para el próximo mes.

Felo Díaz Yánez,
Cronista Social.

M.E.C.D. 2016

El porvenir de Alemania

Por GEORGE BLONDEL

Versión del francés al castellano por el senador LORENZO FERNANDEZ HERMO

¿ADONDE va a parar Alemania? ¿Cuáles pueden ser las consecuencias de las últimas elecciones?

¿Qué uso va a hacer Hitler de sus plenos poderes?

Nadie mejor que nuestro ilustre colaborador el señor Jorge Blondel, para contestar a estas interrogaciones, y sus treinta y cinco viajes hacia la otra margen del Rhin, después de la guerra, le han proporcionado un conocimiento íntimo de los hechos que se desarrollan en Alemania.

* * *

El triunfo de Adolfo Hitler no ha producido sorpresa a los que han venido siguiendo la evolución de Alemania desde el fin de la guerra y, menos aun, a los que han sido testigos del entusiasmo con que este hombre que, entre paréntesis, no tiene nada que seduce, ha sido aclamado. La mayoría de los alemanes quiere un jefe: Hitler inspira confianza. Todos están convencidos que él logrará llevar a Alemania, que se siente ahora humillada, a la situación a que, según se pretende, ella tiene derecho. Más de una vez se me ha dicho: Es por causa de los que han tenido las riendas en Alemania durante los últimos catorce años, que la raza germánica (y todos los alemanes son, en el fondo, racistas) no tiene en Europa un papel más importante. Ha llegado el momento de probar nuestras energías. Somos un pueblo fuerte. Es por medio de la fuerza que debemos sacudir las cadenas que nos oprimen y volver a reanudar la obra que una guerra, **«de la cual no hemos sido los responsables»**, ha interrumpido momentáneamente.

¿Cuáles son, luego, las conclusiones que se desprenden de las últimas elecciones alemanas? Es necesario comprenderlas bien. Ellas tienen una importancia capital para nuestra seguridad.

* * *

1.—Las elecciones del 5 de marzo permiten afirmar, antes que cosa alguna, que en catorce años Alemania no ha llegado a democratizarse. A raíz de la guerra nosotros pensábamos que iba a ser arrastrada por la corriente de democracia que nos parecía uno de los caracteres más salientes de la evolución contemporánea. Esto fué una mera ilusión! Un socialista austriaco escribía entonces y con razón: «Una democratización verdadera de Alemania es una utopía. No contemos con una marcha del pueblo alemás hacia la democracia. La democracia es un estado de espíritu más bien que un conjunto de instituciones... La característica de la política alemana es la idea monárquica; esta idea en ninguna otra parte se encuentra arraigada más profundamente».

El mismo punto de vista es el expresado por los suizos, que juzgaban mejor que nosotros la mentalidad de los alemanes.

El señor Gustavo Stresemann, con el que estuve en relación desde el año 1905, también me decía: «Alemania se encuentra instintivamente unida al régimen político al cual debe sus progresos. El pueblo alemán no comprende bien cuál es el tipo de democracia que podría convenirle mejor». No ha olvidado lo que afirmaba Bismark: «No dejemos democratizar demasiado a Alemania. La democracia podría ser para ella una causa de debilidad». Este era también el punto de vista de Guilermo I, para quien nunca se ha dejado de tener una gran consideración.

En el curso de mis treinta y cinco viajes a Alemania después de 1918, he podido comprobar que la Constitución de Weimar inspira cada vez más un entusiasmo menos acentuado; creo que actualmente es letra muerta y que la prueba republicana ha llegado a su fin. Es la forma monárquica, que es considerada como la mejor forma de gobierno por la mayoría de los alemanes.

Además el parlamentarismo cae en un descrédito siempre mayor y se estima que sea una de las causas principales del presente desequilibrio. Las medidas draconianas puestas en acción contra los socialistas, de los comunistas, de los simples demócratas, son aceptadas con una facilidad que los franceses comprenden con dificultad y que los periódicos del centro critican con suma prudencia.

II.—**He aquí ahora una consecuencia secundaria del triunfo de Hitler.** Los católicos y los socialistas, unidos, formaban una mayoría; esta coalición sobre la cual se había amparado el canciller Brüning, se encuentra actualmente reducida a la impotencia. Este es un cambio considerable en la situación interior de Alemania La militarización del país, en la medida que el Canciller estime necesaria, no hallará serias resistencias.

III.—**Cualquiera que hubiera sido el resultado de las elecciones, Alemania habría caído bajo un dictador.** Hitler no habría vacilado ante un bolpe de Estado; ya él había decidido mantenerse en el Poder, en la actualidad puede apoyarse en la mayoría. Este hombre que ha denostado tanto el parlamentarismo, figura hoy como dictador «constitucional». Claro está que en su mayoría están incluidos elementos heterogéneos. Hará alguna concesión, sin duda alguna, a estos magnates de la industria, a estos señores campesinos, a aquellos importantes banqueros sobre quienes, sin embargo, ha hablado en términos tan poco recomendables. Pero el porcentaje de los votos obtenidos por los nacionalistas alemanes es débil (80 por 100). Todos aceptan las medidas tomadas contra el Comunismo y el Marxismo. Los hombres que integran la actual mayoría se pondrán de acuerdo en cuanto a las medidas que tendrán que ponerse en práctica para que Hitler pueda restablecer en cuatro años la situación económica, según afirma que va a llevar a cabo.

IV.—**El triunfo de los hitlerianos encierra una cuarta consideración.** En la Alemania del Sur se esperaba alguna resistencia, no se creía que Hitler pudiera alcanzar allí la mayoría. Acaba él, no obstante, de obtener en aquellos distritos un éxito impresionante. Todos los países de la nueva Alemania van a ser dirigidos por los hitlerianos; presenciaremos el hecho de que se imponen, dondequiera, por medio del terrorismo y de la intolerancia.

V.—**Desórdenes, y hasta muy graves desórdenes, es posible que se produzcan.** A pesar de la docilidad alemana, no se puede exceptuar ninguna inquietud. La unión se llevará a cabo sobre el terreno de la política exterior. Todos los alemanes están de acuerdo en declarar que el tratado de Versailles es inaceptable. No solamente **«se exige»** la revisión de las cláusulas económicas, la supresión definitiva de las reparaciones, la liquidación de la guerra, la vuelta a la igualdad completa con plena libertad de armamentos, se quiere llegar hasta la **revisión de las fronteras.** Pero los que pudieran sufrir algún perjuicio a causa de tales revisiones, no se hallan dispuestos a someterse. Esto significará la guerra Ahí tienen ustedes el mayor de los peligros.

* * *

Los discursos de Hitler y de sus colaboradores no son confortantes. He podido comprobar que la juventud acoge como un mito las terias que recuerdan las de Fichte: y Fichte, en otros tiempos, las había alentado y se creía entonces el profeta de una Alemania regenerada. ¿Y Hegel? Hegel tampoco vacilaba en poner en la fuerza **«la expresión creadora del derecho». La Taegliche Rundschau** hace apenas unos cuantos días decia: **«es por medio de la fuerza, únicamente por la fuerza, que volverá a establecerse el equilibrio del mundo».**

¿Cómo hacer para armonizar tales concepciones con las ideas de los otros pueblos?

El general Von Seeckt, después de haber aceptado que algunos convenios económicos no deben excluirse de las posibilidades, escribía, hace tan solo unos días, que **«un acuerdo político entre Francia y Alemania representa una imposibilidad».** En Francia no hemos comprendido suficientemente que se ha formado una especie de leyenda en Alemania acerca del origen de la guerra, de la inocencia de Alemania, de las causas del malestar que tanto la irritan. El propio Conde Keyserling, que ha dado la vuelta al mundo, considera con respeto los esfuerzos de Hitler para crear la fuerza nacional que permita al pueblo alemán alcanzar la posición a que tiene derecho.

El porvenir es tanto más inquietante cuanto que el mariscal Von Hindenburg, aceptando como canciller a un hombre que había sido su rival y que se había expresado de él en términos casi injuriosos, ha perdido mucho de su prestigio y de su crédito. Sus fuerzas físicas e intelectuales han disminuido bastante. Quizá si el día no está muy lejano en que él desaparezca, y, entonces, la candidatura de uno de los Hohenzollern tendrá las mayores probabilidades de salir victoriosa.

Hitler lanza un desafío a las naciones "que tratan de destruir a Alemania"

SE HIZO IMPONENTE ALARDE DE FUERZA MILITAR EN RUSIA

Stalin, dictador de Rusia, de pie sobre la tumba de Lenine, recibió homenaje de las masas populares

La policía de Chicago desmintió que la explosión de cinco bombas estuviera relacionada con el primero de mayo, afirmando que se debió a rivalidades existentes entre varias pandillas

CHICAGO, mayo 1. (AP).—La explosión casi simultáneas de cinco bombas de dinamita en Chicago, fué el único acontecimiento importante relacionado con el día primero de mayo.

La teoría de que las explosiones se debían a un complot comunista es desmentida por la policía, la cual indicó que se trataba de la reanudación de las hostilidades entre varias pandillas para dominar el negocio de transportes por camión.

Las explosiones ocurrieron a las 2.30 a. m., causando gran pánico entre los vecinos del barrio comercial, quienes se lanzaron a la calle, muchos en ropa de dormir.

UN MILLAR DE HOMBRES DESFILO POR LA PLAZA ROJA

MOSCU, USSR, mayo 1. (AP).—Un millón de personas—proletarios, campesinos, soldados y marineros—desfilaron hoy por la Plaza Roja de Moscú, con motivo de las fiestas del primero de mayo, que duraron desde la mañana hasta la noche.

Lo que más llamó la atención en la manifestación soviética fué la presencia de 35,000 a 50,000 soldados de la guarnición de Moscú que participó en el desfile con sus carros blindados, artillería, cañones antiaéreos y tanques tan grandes como no se han visto por los observadores extranjeros en una manifestación de tal clase.

Joseph V. Stalin, dictador de Rusia, permaneció de pie sobre la tumba de Lenine y recibió los saludos de los militares y los aplausos de los civiles. Stalin vestía su uniforme semi-militar, con gorra khaki y botas negras.

La fiesta comenzó con 101 salvas por la artillería desde la base del Kremlin. Stalin acudió a su sitio al comenzar el desfile y allí permaneció todo el día.

Con él estaban otros funcionarios rusos, entre ellos M. I. Kalinin, presidente de la Comisión Central ejecutiva y V. M. Molotov, presidente del Consejo de Comisarios del Pueblo.

Trescientos cincuenta aeroplanos volaron por encima de la manifestación. Los soldados usaban uniformes de verano por vez primera este año y el espectáculo era vistoso.

Después que los militares pasaron por delante de la tribuna oficial, millares de obreros penetraron en la Plaza por tres calles y pasaron junto a la tumba de Lenine cantando y dando vivas. Llevaban innumerables banderas y letreros sobre los progresos de la construcción socialista.

En un discurso pronunciado a las tropas, el Comisario Clemence Voroshilov declaró: «Nosotros somos los amos mientras que en las manifestaciones de hoy en los países occidentales, los obreros tendrán que enfrentarse con los fusiles y las ametralladoras de la policía».

EL PRIMERO DE MAYO EN BUENOS AIRES

BUENOS AIRES, mayo 1. (AP).—El servicio de tranvías de esta ciudad estuvo paralizado diez minutos hoy con motivo de la festividad del primero de mayo.

Los periódicos de la tarde no se publicaron y el día transcurrió tranquilo.

TRES MANIFESTACIONES EN MONTEVIDEO

MONTEVIDEO, Uruguay, mayo 1. (AP).—Comunistas, anarco-sindicalistas y socialistas, celebraron hoy, fuertemente escoltados por la policía, tres manifestaciones, con motivo del primero de mayo.

No hubo desórdenes y no se publicaron periódicos.

Tampoco circularon tranvías ni automóviles.

Delegado de la Argentina en Washington

El Presidente Roosevelt dió una cena en su honor, asistiendo sólo hombres

WASHINGTON, mayo 1 (AP.)—La República Argentina está completamente aliada a los Estados Unidos en la lucha contra la crisis económica mundial, declaró hoy el doctor Tomás Le Bretón, embajador argentino en París y representante financiero de su país, quien llegó hoy a Washington para unirse al doctor Espil para formar la comisión que se entrevistará con el presidente Roosevelt.

«Argentina ha asumido la actitud —dijo—del buen deportista que sabe que la acción unida de todo el «team» es necesaria para ganar y sabemos que sólo mediante la cooperación de todas las naciones del mundo podremos vencer al enemigo común. No tenemos planes definidos; pero estamos deseosos de oír las proposiciones del presidente Roosevelt».

ROOSEVELT DIO UNA CENA AL EMBAJADOR LE BRETON

WASHINGTON, mayo 1 (AP.)—El presidente Roosevelt dió esta noche su primera cena «para hombres solos», en honor de don Tomás L. Le Breton, enviado especial de la Argentina y del embajador Felipe Espil, de la misma nación.

La esposa del doctor Le Breton no lo acompañó a Washington y el embajador Espil es soltero.

Los otros invitados eran: los señores Lariviere, Adolfo J. de Urquiza, Eduardo L. Vivot, el secretario Cordell Hull y el senador Key Pittman, de Nevada.

El primer ministro canadiense y el Sr. Herriot tratan asuntos mundiales

La fotografía muestra al ex-premier Eduardo Herriot conversando con el premier canadiense Richard B. Bennet (izquierda), después de un almuerzo dado en honor de ambos estadistas por el secretario de Estado Cordell Hull.

En Ginebra resuelven que la policía auxiliar hitlerista no es organización militar

España y Francia con las tres naciones de la Pequeña Entente y Polonia votaron contra esa decisión, que fué apoyada por las demás naciones, incluyendo Inglaterra, Estados Unidos y Japón

GINEBRA, mayo 1. (AP.) — La comisión sobre ejércitos de la conferencia del desarme ha resuelto uno de los problemas más intrincados, acordando hoy que la policía auxiliar hitlerista alemana no puede considerarse como una organización militar.

Esta decisión fué aprobada por mayoría de un voto, votando que esas fuerzas policíacas, que suman 50.000 hombres, no tienen valor militar y, por tanto, no pueden considerarse como parte del ejército alemán, el delegado de los Estados Unidos, coronel George B. Strong.

Con los Estados Unidos votaron la Gran Bretaña, Japón, Italia, Hungría, Suecia y Holanda. Por otra parte, Francia, las tres naciones de la Pequeña Entente, Polonia y España sostuvieron que esas fuerzas auxiliares, que han tenido últimamente una participación activa en los asuntos alemanes, deben considerarse militares.

La Comisión tiene ahora que decidir otra cuestión enojosa: la de, en caso de que se considere militar, qué valor se dará como un todo a la organización hitlerista.

Los franceses dicen que suman un total de medio millón de hombres y que, por razón del entrenamiento militar que poseen, deben contarse como 30.000 soldados del ejército que se asigne a Alemania.

El coronel Strong arguyó que las camisas negras no deben contarse dos veces, una como policía auxiliar y la otra como principal organización de Hitler.

El Conde Rudolf Nadolny, representante alemán, anunció que sería posible armonizar los puntos de vista francés y alemán sobre la cuestión de los efectivos, dando una nota de esperanza. Mantuvo el Conde Nadolny que cada 52 reservas con instrucción militar debieran contarse como un soldado a los efectos de calcular la fuerza militar de cada país, punto de vista que fué combatido por los franceses, los japoneses y los ingleses.

Hasta que se adopte una decisión sobre este punto, los delegados creen que es imposible calcular las fuerzas armadas, entendiendo que primeramente debe decidirse si Alemania tiene que abolir el Reichswehr e inaugurar un servicio militar obligatorio de corto tiempo.

En relación con este punto, el delegado ruso dijo que nada podía decidir hasta que se sepa cuál ha de ser el contingente militar del Japón.

Inmediatamente, Arthur Henderson, presidente de la Conferencia, pidió a las naciones no europeas que presenten cifras acerca de lo que desea en relación con el ejército.

Se espera que los Estados Unidos pedirán una fuerza de 400.000 hombres para tierra y mar.

A pesar del anuncio optimista del Conde Nadolny, la mayoría de los delegados cree que está muy remota todavía la solución de las dificultades creadas por las enmiendas alemanas al plan británico.

La sesión extraordinaria del congreso americano terminará la primera semana de junio

Se cree posible que hoy quede aprobado el plan que ha presentado el Gobierno para el fomento del Tennessee y de «Muscle Shoalds», sueño dorado de Roosevelt y de Norris

WASHINGTON, mayo 1. (AP)—El presidente Roosevelt indicó hoy que en la primera semana de junio próximo se levantaría la presente sesión extraordinaria del Congreso.

El presidente pidió al senador Robinson, líder de la mayoría democrática, que expeditara todos los asuntos pendientes, indicando que algunas medidas, incluyendo el asunto de la semana de treinta horas, serían pospuestas hasta la próxima sesión.

El senador Robinson, que es partidario de suspender la sesión en junio, manifestó que se le daría preferencia a las siguientes medidas: la ley hipotecaria; los reglamentos sobre los bonos; la reorganización de los ferrocarriles y los proyectos de Obras Públicas.

Robinson habló de ciertas medidas sobre las tarifas arancelarias y las deudas de guerra que probablemente serán propuestas por el presidente Roosevelt, pero se negó a entrar en detalles sobre las mismas.

ES PROBABLE QUE HOY SE APRUEBE EL PLAN PARA EL FOMENTO DE MUSCLE SCHOALS

WASHINGTON, mayo 1. (AP) — El plan del gobierno para el fomento del valle del Tennessee y de «Muscle Shoals»—el sueño dorado del presidente Roosevelt y del senador Norris—avanzó otro paso hacia su realización hoy, cuando el Senado indicó que estaba dispuesto a votar favorablemente, mañana.

La mayoría de los senadores estaban dispuestos a someter el proyecto a votación hoy mismo, pero los republicanos, alegando que aun no tenían preparados sus discursos pidieron que se pospusiese. Una vez que el Senado apruebe la medida, tendrá que devolverla a la Cámara, pues el senador Norris, no estaba conforme con las enmiendas propuestas por los representantes, alegando que entorpecían la aplicación práctica del plan.

RHODE ISLAND TAMBIEN SE OPONE A LA LEY SECA

PROVIDENCE, R. I., mayo 1. (AP) —Con una gran mayoría en pro de la revocación de la enmienda décimo-octava se llevó a cabo hoy la votación en los 30 distritos del Estado, para elegir delegados a la convención estatal.

Al saberse el resultado final en 26 de los 39 distritos, la votación era de 25,901 «húmedos» contra 5,902 secos.

FIRMADA LA LEY DEL JORNAL MINIMO EN NEW YORK

ALBANY, New York, mayo 1. (AP) —El gobernador Lehman firmó esta noche la ley Wald, mediante la cual se impondrá un jornal mínimo en todas las industrias del Estado de New York, tanto para obreros como obreras.

Los gremios han estado luchando en pro de esta medida por espacio de 20 años.

EL OBISPO DE ANCUD, MONSEÑOR AGUILERA, HA FALLECIDO AYER

SANTIAGO DE CHILE, mayo 1. (AP)—Comunican de Valdivia que el Obispo de Ancud, Monseñor Abraham Aguilera, muy conocido en toda la República por sus talentos y virtudes, ha fallecido hoy.

SEIS ANCIANAS FUERON DETENIDAS EN MEXICO, POR ADORAR A CRISTO

VERACRUZ, México, Mayo 1.—(AP)—Seis señoras ancianas que fueron arrestadas anoche por un agente de la policía que las halló arrodilladas ante una imagen de Nuestro Señor Jesucristo, fueron puestas en libertad hoy al intervenir las autoridades militares.

La policía alega que las mujeres habían violado uno de los herejes estatutos antireligiosos dictados por el gobierno.

DURANTE MARZO PRESTO LA CORPORACION FINANCIERA 233.195,000 DE DOLARES

WASHINGTON, mayo 1. (AP.)—Durante el mes de marzo próximo pasado—primero de la administración demócrata—la Corporación de Reconstrucción Financiera desembolsó la suma de $233.195.000 para ayudar a comerciantes y socorrer a los destitutos en 46 de los 48 estados de la Unión.

Algunos de los empréstitos fueron aprobados durante las vacaciones bancarias recientes.

En febrero, el total general fué mayor, pues la Corporación desembolsó la suma de $262.364.000.

LA FIESTA DEL TRABAJO

—VIENA—

Las principales calles de Viena estuviern custodiadas todo el día por destacamentos de soldados con ametralladoras para impedir el anunciado desfile de comunistas.

—BRASIL—

El gobierno brasileño prohibió todas las manifestaciones.

Millón y medio de residentes en Berlín aclamaron ayer a Hitler durante su patriótico discurso

«Pueblo alemán—dijo—no eres de segunda clase aunque el mundo lo quiera un millar de veces. Jamás inclinaremos nuestro cuello al yugo extranjero, pero deseamos la paz»

BERLIN, mayo 1. (AP.) Adolfo Hitler, en la primera celebración de la Fiesta del Trabajo bajo su dictadura, lanzó un guante de desafío a las naciones extranjeras que, dijo, aspiran a destruir a Alemania.

Manifestó que el complejo de inferioridad alemán ha desaparecido y para siempre con el «despertar nacional» y prometió que el Gobierno sacará a Alemania de la presente crisis, a la que la llevaron muchos años de mala administración, mediante un plan, en parte moral y en parte económico, cuyos detalles explicó.

Millón y medio de residentes de Berlín aclamaron al jefe Nazi cuando dijo en tono apasionado:

«Pueblo alemán, no eres de segunda clase, aunque el mundo lo quiera un millar de veces.

«Jamás inclinaremos nuestro cuello al yugo extranjero. Deseamos la paz; otras naciones se vuelven contra nosotros, pero no vencerán».

El Canciller hizo un llamamiento a la unidad en el aeródromo de Tenpelhof, que fué en otra ocasión terreno donde se celebraban las grandes paradas militares en tiempos de Hohenzoller, donde un enorme ejército de obreros había concurrido con el objeto de participar en los mitines, manifestaciones, desfiles militares y conciertos de música organizados para el día de hoy.

El programa del Gobierno, dijo el Canciller Hitler, consta de ocho partes:

Primera: Combatir para conservar el poder que está ahora en sus manos.

Segunda: Despertar la confianza del pueblo alemán.

Tercera: Convencer al pueblo de que el Gobierno no quiere más que una cosa, a saber, el bienestar del pueblo.

Cuarta: Elevar la estimación por el trabajo manual, al cual deberán dedicarse todos los jóvenes, lo mismo ricos que pobres.

Quinta: Libertar a los negocios y la industria de los votos de la mayoría.

Sexta: Poner en pie la agricultura, creando los cimientos para el bienestar del obrero fabril y del intelectual al propio tiempo.

Séptima: Reducir el desempleo en parte recomendando a los propietarios que lleven a cabo un vasto programa de reparación de las casas y en parte empleando varios miles de millones de marcos en boras públicas, especialmente en la construcción de carreteras.

Octava: Reducción de los tipos de interés y adopción de una política comercial con las demás naciones que proteja y estabilice la producción sin perjuicio para el agricultor.

El jefe de los Nazis estuvo hablando más de hora y media y el enorme gentío que permanecía de pie, escuchándole ansiosamente, frecuentemente le interrumpió con atronadores aplausos.

Durante un breve discurso de introducción el doctor Joseph Goebbels, ministro de propaganda Nazi, el vasto auditorio estuvo absolutamente silencioso durante sesenta segundos en memoria de los siete mineros que murieron el domingo a causa de una explosión cerca de Essen, Alemania.

El Canciller Hitler tuvo otro triunfo personal esta mañana cuando millares de jóvenes que asistían a un mitin en el Lustgarten para oír al Presidente Von Hindenburg, pidiendo que hablara también el Canciller.

Con el fin de dar la impresión de un vasto salón cerrado, todo el aeródromo de Tempelhoff estaba rodeado por un cordón de banderas de la Swastika y del imperio alemán.

Concentrando sus rayos hacia la tribuna de los oradores, había diez tribunas de os oradores, había diez enormes reflectores de la marina de guerra. Según el periódico «Der Angriff», editado por el doctor Joseph Goebbels, ministro de Propaganda Nazi, la idea consistía en que Hitler fuera bañado de luz como el portaestandarte de la redención alemana, mientras las masas de obreros, en la oscuridad, simbolizazan la oscuridad de donde Adolfo Hitler, hijo del pueblo, había salido.

La voz de Hitler fué amplificada, recibiendo una fuerza análoga a la de cincuenta mil personas que hablasen simultáneamente.

A la idea pangermana se dió prominencia en la fiesta de hoy.

«El día del trabajo nacional» incluyó la celebración de grandes manifestaciones por los jóvenes, paradas militares con música y fiestas en la noche de hoy en Tempelhof.

El Canciller Hitler hizo una aparición inesperada ante millares de jóvenes berlineses en la mañana de hoy, y aquéllos comenzaron a dar grandes voces pidiéndole que hiciera uso de la palabra en Lustgarten.

El Presidente Von Hindenburg, en el discurso principal de ese mitin, dijo a los jóvenes que **«ellos son el futuro de la nación alemana».**

El doctor Goebbels también hizo uso de la palabra en el mitin de Lustgarten. Muchos de los niños que habían de llegar a las 5:30 de la mañana para asistir a las ceremonias que duraron hasta las diez permanecieron de pie la mayor parte del tiempo y algunos se desmayaron.

El representante del grupo de Dantzig dijo esta noche que Dantzig está trabajando ardientemente por ser alemán.

El representante austriaco manifestó que espera el día de la liberación de su Patria, que confía en que será pronto.

Comenzando al mediodía, los obreros abandonaron los talleres, fábricas oficinas y centras para dirigirse a las diez plazas donde habían de congregarse para tomar después rumbo a Tempelhof. Muchos de los obreros usaban uniformes Nazis.

El Gobierno del Japón está deseoso de evitar un conflicto con Rusia

TOKIO, Japón, mayo 1 (AP.)—El ministerio de la Guerra japonesa, restando importancia a las noticias relacionadas con la amenaza de hostilidades entre el Manchukuo y el Gobierno soviético, ha hecho gestiones con el fin de lograr que la controversia verbal sobre la administración del Ferrocarril Oriental de China no lleve a una situación más grave.

Se han enviado instrucciones al general Nobuyoshi Muto, plenipotenciario del Japón en Manchuria, para que impida que la disputa llegue a convertirse en conflicto.

Su influencia en nombre de la paz (dijo el ministerio de Estado) se empleará por el general Muto, en su capacidad de comandante en jefe del ejército de la Manchuria, y no como representante diplomático del Japón.

Japón desea un arreglo amistoso de la controversia en vista de que está obligado por un tratado a defender el Manchukuo.

Triunfo del gobierno inglés en el debate suscitado sobre convenio hecho con Alemania

Se hallan paralizadas las consultas referentes a la gran conferencia económica mundial como consecuencia del mal que aqueja al Secretario de Estado inglés, Sir John Simon

LONDRES, mayo 1. (AP).—El Gobierno fácilmente triunfó esta noche en la Cámara de los Comunes durante un debate provocado por un grupo de conservadores, dirigido por Sir Austen Chamberlain, que atacó el nuevo convenio comercial angloalemán tratando de demostrar que perjudicaba a las industrias británicas y que era un mal negocio.

Walter Runciman, presidente de la Junta de Comercio, que resistió el empuje del ataque, defendió vigorosamente el convenio, y la moción de Chamberlain para que se aplazara el debate fué desechada por 269 contra 80 votos.

Mr. Runciman dijo que el Gobierno ha iniciado una política arancelaria a base de negocio y sostuvo que es bueno el que se ha hecho con Alemania, en virtud del cual se realizará un ajuste de los aranceles al carbón a cambio de modificaciones del arancel para un número limitado de productos alemanes manufacturados.

Los conservadores protestaron de que el tratado concediera demasiado a Alemania y obtuviera poco para la Gran Bretaña.

Con anterioridad el primer ministro interino Baldwin dijo en la Cámara que el Gobierno inglés no se cree obligado a adoptar ninguna decisión sobre la protesta alemana del 15 de abril acerca de los discursos pronunciados en la Cámara de los Comunes censurando su gobierno.

SIR JOHN SIMON ESTA ENFERMO

LONDRES, mayo 1. (AP).—La enfermedad del secretario de Estado, Sir John Simon, que se ha visto obligado a suspender todas las actividades durante un par de días a causa del exceso de trabajo, ha paralizado las consultas para preparar la conferencia económica mundial.

Norman H. Davis, embajador en Europa, que está deseoso de reanudar el trabajo, tendrá que esperar.

Mr. Davis habló hoy con P. Stoppani, director de la sección financiera de la Liga de las Naciones, acerca del programa de la conferencia, y también sostuvo una conferencia telefónica con Ginebra para enterarse cómo van los asuntos del desarme.

Arrestados 60 campesinos en Le Mars, Iowa

Cerrados los tribunales de 2 Condados y puesta la zona bajo la supervisión militar

LE MARS, Iowa, mayo 1. (AP.)—Extendiendo sus actividades a siete condados de la parte norte del Estado, en busca de los líders de los disturbios agrarios recientes, la Guardia nacional esta noche detuvo a más de sesenta personas.

Doce campesinos del condado de Plymouht fueron detenidos en Le Mars. Treinta y uno fueron prendidos en el condado de O-Brien, en relación con el ataque de que fué víctima hace varios días el juez C. C. Bradley.

Los tribunales civiles de los condados de Plymouth y Crawford fueron cerrados por orden del gobernador, quien puso el distrito bajo supervisión militar.

FRANKLIN, N. ., mayo 1. (AP.)—Exhausta después de vagar todo el día en los bosques, Mrs. Mary Stepkovich, a quien perseguía un grupo de sesenta hombres, por haber atacado ayer a sus cinco hijos con un hacha, fué hallada esta tarde a dos millas y media de su casa.

Mrs. Stepkovich estaba desmayada cuando dos de los perseguidores la hallaron en un matorral en las montañas de Hamburg. Fué llevada al hospital.

Mrs. Stepkovich atacó a sus hijos María, de 15 meses; Stephen, de 4 años; Michale, de 7; Joseph, de 11 y John, de 13; todos fueron llevados en grave estado al hospital.

Errores económicos

Por Gastón MORA

LA Revolución francesa, cuando formuló «los Derechos del Hombre y del Ciudadano»—declaración trascendental, que ha servido de base a todas las constituciones inspiradas en los principios liberales y democráticos—, acertó admirablemente al fijar y proclamar esos Derechos, nacidos de la naturaleza y de la ciudadanía. Pero, en el orden económico esa Revolución hubo de cometer errores, debidos a las doctrinas que, en esa materia, prevalecían entonces, en la segunda mitad del siglo **diez y ocho,** época en la cual brillaron los grandes sabios de «La Enciclopedia». Entre esos errores económicos se han señalado por la Escuela Socialista, **de la que han sido** maestros geniales **Marx, Engels, Lassalle.** Uno de esos errores fué el haber suprimido las Corporaciones gremiales, de oficios, creyendo que así libertaban a los trabajadores, emancipándolos de la **agremiación forzosa.** El otro error consistió en declarar y proclamar la libertad de contratación, creyendo que así consagraban el derecho de los trabajadores a tratar **directa y personalmente,** «de potencia a potencia», con los que tuviesen necesidad de utilizarlos. El socialismo contemporáneo, organizado científicamente en Alemania, donde se le ha sabido constituir en cuerpo de doctrina, ha evidenciado cuán grande ha sido el error de los que se figuraron que el trabajador era más libre, más autónomo, más independiente **fuera** de su gremio que dentro del mismo, **y cuán** grande, también, ha sido el error de los que entendieron, que podía haber libertad de contratación donde **no** podía haber libertad de consentimiento, requisito esencial **y** determinante de todo contrato, de toda obligación contractual.

Respecto del primer punto dicen los socialistas que todos los trabajadores que ejercen un mismo oficio deben constituirse en gremio, en corporación, en asociación, porque esta unión los hará más fuertes y respetables. Porque con la fuerza de la asociación snplirán la debilidad de la fuerza individual. Porque miles de trabajadores asociados, agremiados, desarrollan una enorme fuerza social. Y de ahí, porque esto creen, y ello es evidente, de ahí la formación de los **Sindicatos Obreros,** ya extendidos por todo el mundo de civilización occidental. Las primeras asociaciones de esta clase se constituyeron en Inglaterra con la denominación de **Trades of Unions.** De su seno ha surgido el hoy potente partido laborista, al que ya, por dos veces consecutivas, se le ha visto ejercer el Poder Supremo en esa gran nación. En Alemania y Francia son formidables los **Sindicatos Obreros,** y todo el mundo conoce la importancia que en los Estados Unidos tiene la Confederación General del Trabajo. La fuerza de los trabajadores reside en la acción social de su gremio, de su corporación, de su **sindicato.** Esa acción empezó siendo únicamente económica. Ya, en Europa, es, cada vez, más política. Y esta misma tendencia comienza a manifestarse en los Estados Unidos. El movimiento sindicalista es ya tan poderoso en el mundo, que una parte del elemento intelectual hace propaganda en favor de la constitución de **los Sindicatos Profesionales.**

Un eminente pensador austrogermano, dice, si no recordamos mal, en su libro: «La cuestión social es una cuestión moral», que no existe, **que no puede existir** libertad de consentimiento, y por tanto, libertad de contratación, en el proletario que, bajo la presión de la miseria, del hambre, de la necesidad implacable, busca trabajo, ofrece su trabajo. En tales apremios, en condiciones tan angustiosas, y mucho más si tiene familia, ese proletario, carente, en absoluto de recursos, aceptará trabajar por cualquier jornal o salario, y durante las horas que se le impongan. No hay, no puede haber libertad de contratación, es decir, de consentimiento, para un hombre afligido, necesitado. El hambriento lo que quiere es comer, y el sediento lo que quiere es beber. Esto deben tener lo en cuenta los tribunales cuando se invoca ante ellos, **la santidad de los contratos, el principio de la libertad de la contratación.** «El argumento, en tale. casos, decía Lafarque, es torpe y risible».

M.E.C.D. 2016

SUPLEMENTO GRAFICO EN ROTOGRABADO

DIARIO DE LA MARINA

HABANA, MARTES, 2 DE MAYO DE 1933

SUCESOS · DEPORTES
MODA
SOCIEDADES · CINE

EL GENERAL Oscar R. Benavides, que, según noticias de la Associated Press, se ha hecho cargo de la Presidencia del Perú, con motivo de la muerte del General Sánchez Cerro, víctima de un atentado político. En esta foto aparece el General Benavides en compañía del Dr. Manuel García Irigoyen, actual Encargado de Negocios del Perú en Cuba

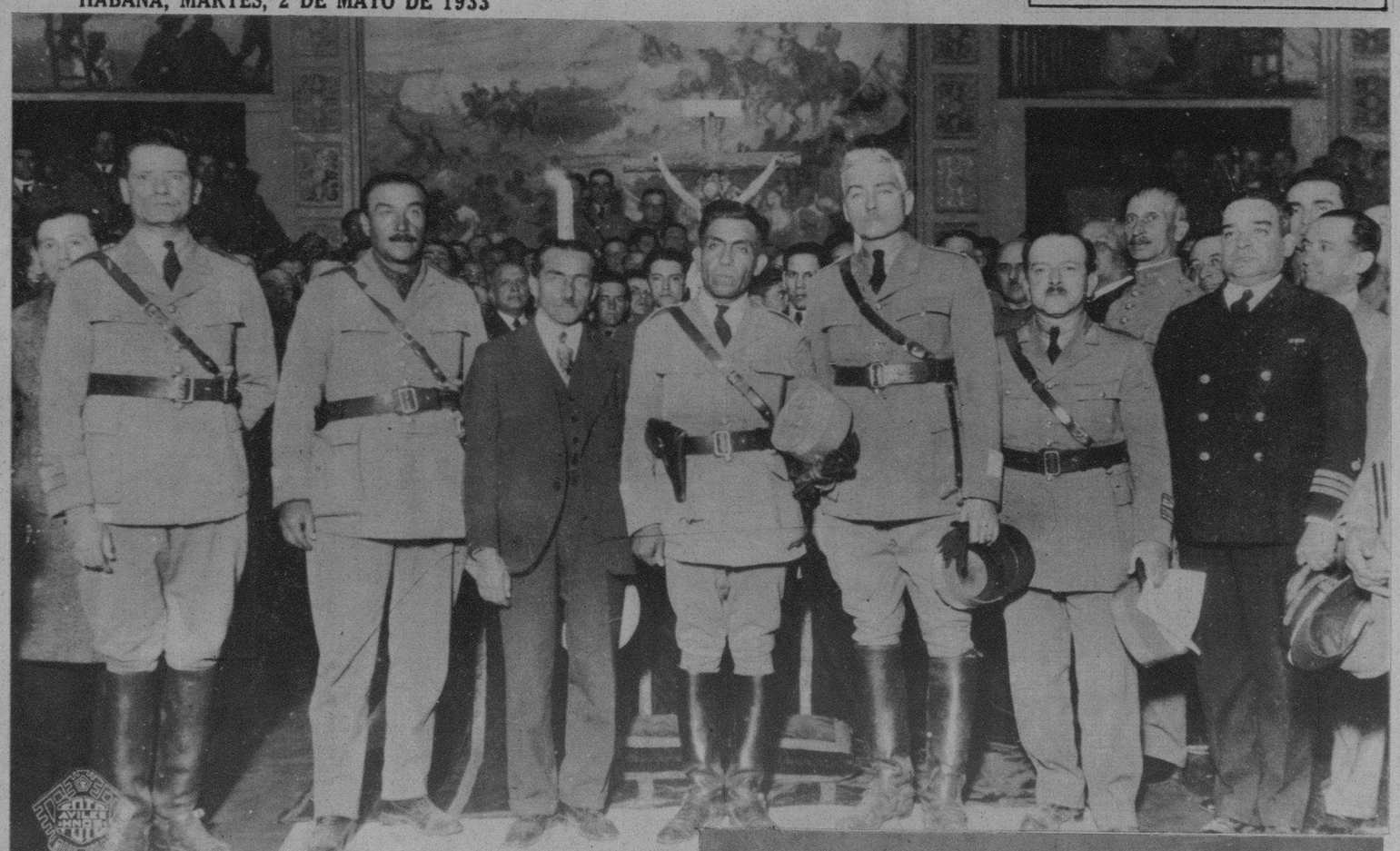

(FOTOS ESPECIAL)

EN ESTA FOTO aparece el General Sánchez Cerro, Presidente Constitucional del Perú, en unión de algunos Jefes del Ejército peruano. Como saben nuestros lectores, el General Sánchez Cerro resultó muerto durante una parada de 20.000 jóvenes, en el Hipódromo de Santa Beatriz, Lima, por Abelardo Hurtado de Mendoza, el que fué detenido

HE AQUI COMO comienzan los idilios amorosos en la inquietante Hollywood, para quedar rotos unos años más tarde. Joan Crawford y Douglas Fairbanks, Jr., al salir del templo después de efectuada la ceremonia religiosa de su casamiento. El cable anuncia ayer la interposición de la demanda de divorcio por parte de la encantadora Joan →

UNO DE LOS últimos retratos de Joan Crawford, la encantadora artista cinematográfica, que acaba de solicitar el divorcio de su esposo Douglas Fairbanks, Jr. ←

ANN HARDING, bella mujer, excelente artista y turista infatigable, acaba de llegar a La Habana con el propósito de visitar a sus amistades de ésta. Como saben nuestros lectores, la joven actriz pasó varios años en Cuba en tiempos de la Intervención, pues su padre vino a la Isla con las fuerzas expedicionarias americanas

DESFILE de los Clubs de la Liga Social en el acto inaugural del campeonato que comenzó el domingo en los terrenos del Stadium Tropical ←

GREGORIO Marañón, distinguido médico español, escritor y político de fuste, que acaba de renunciar su acta de Diputado, para dedicarse por entero a su ciencia y a sus libros. Este retirada del notabilísimo intelectual ha causado en España muy penosa impresión en los elementos políticos

UN ASPECTO parcial de los asistentes al almuerzo ofrecido en honor de los periodistas que hacen las informaciones hípicas en los diarios de esta capital, por el Dr. Alberto Inclán, Presidente del Club Hípico, en los salones de la Casa Club en el Hipódromo de Marianao

(FOTOS: B. V. B.)

M.E.C.D. 2016

BASE BALL

DE PORTES

(FOTOS ESPECIAL)

EL TEAM del Havana Electric que asistió al acto inaugural del Campeonato Social, acto que tuvo lugar el sábado 29 en los terrenos del Stadium Tropical, ante una nutrida concurrencia

ASPECTO DEL público que asistió a la inauguración del Campeonato del Circuito Social, en los terrenos del Stadium Tropical

CAMPEONATO del Circuito Social. Acto de izar la bandera por el Club que resultó Campeón en las competencias del año pasado

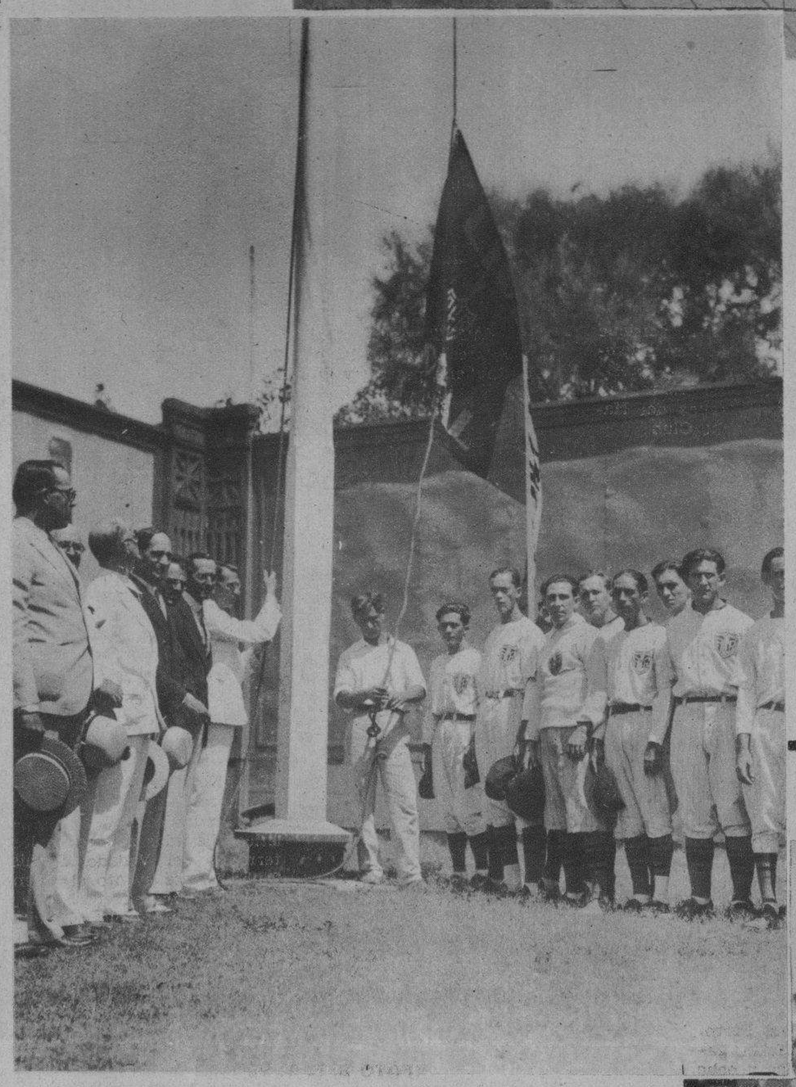

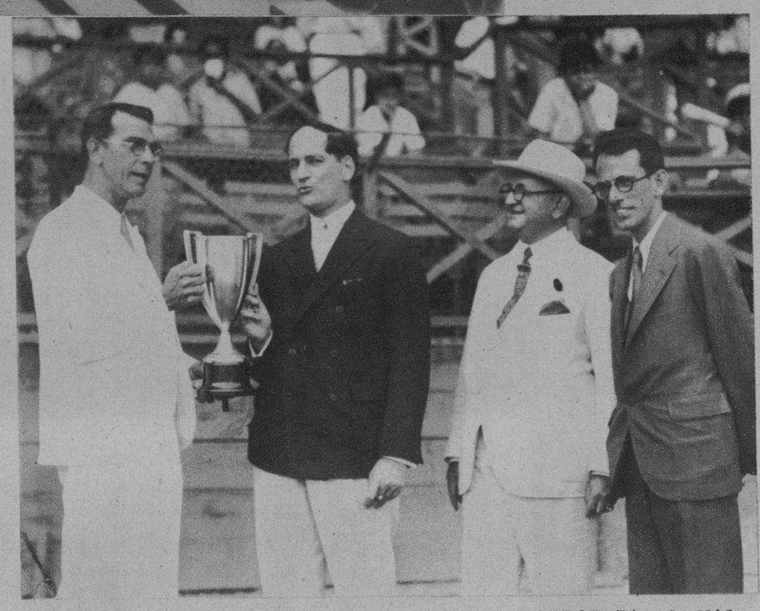

EL DOCTOR Ricardo Núñez Portuondo, recibiendo la copa emblema del campeonato, de manos del Presidente de la Liga Social, Sr. Duthil. En la foto aparece también el señor Julio Blanco Herrera, propietario de los terrenos donde se efectúa el Campeonato

EL PRESIDENTE de la Liga Social, Sr. Duthil, delegados de los distintos Clubs y jugadores premiados con medallas de oro por su brillante labor en la temporada pasada

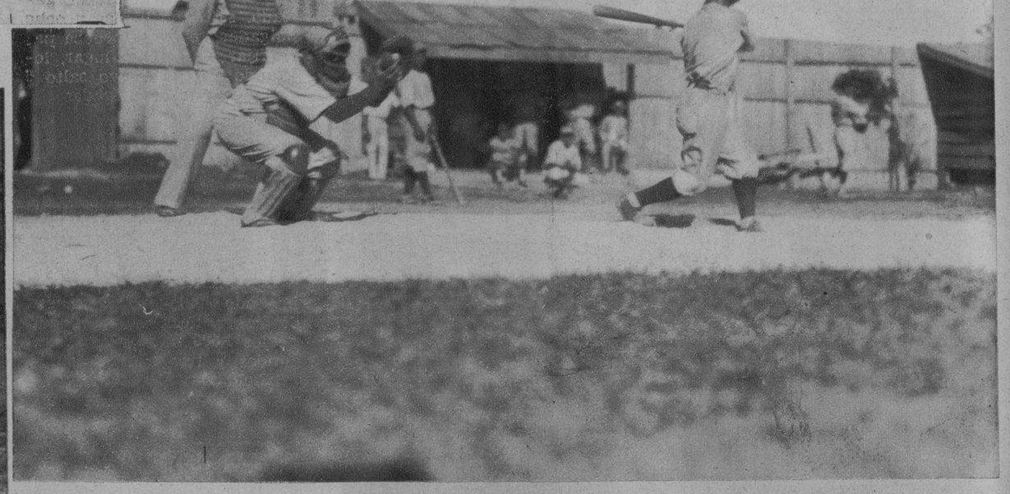

UN ASPECTO interesante del encuentro de base ball jugagado en los terrenos del Víbora Park entre los clubs Yara y Regla

JUGADORES del team Asociación Cubana, campeones de 1933 en el Circuito Social

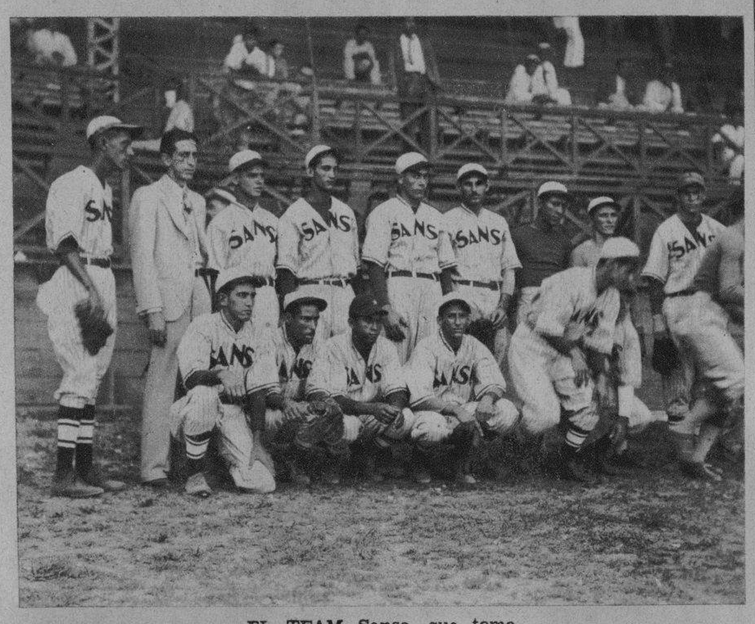

EL TEAM Sanso, que toma parte en los juegos del Campeonato Social inaugurado el sábado pasado en los terrenos del Stadium Tropical

MOMENTOS en que los muchachos del Deportivo Español trataban inútilmente de anotarse un goal, en el reñido desafío contra el Atletic F. C., juego celebrado en el Campo Polar

EL PRESIDENTE de la Liga Social lanzando la primera bola para inaugurar oficialmente el campeonato de este año

GRUPO de jugadores del club Regla, que jugó ayer un interesante desafío en los terrenos del Víbora Park, contra la fuerte novena del Yara, ante una numerosa concurrencia de fanáticos

GRUPO de jugadores del club Atletic F. C., que jugó, en la tarde del domingo, contra el Deportivo Español en los terrenos del Campo Polar

M.E.C.D. 2016

DEPORTES

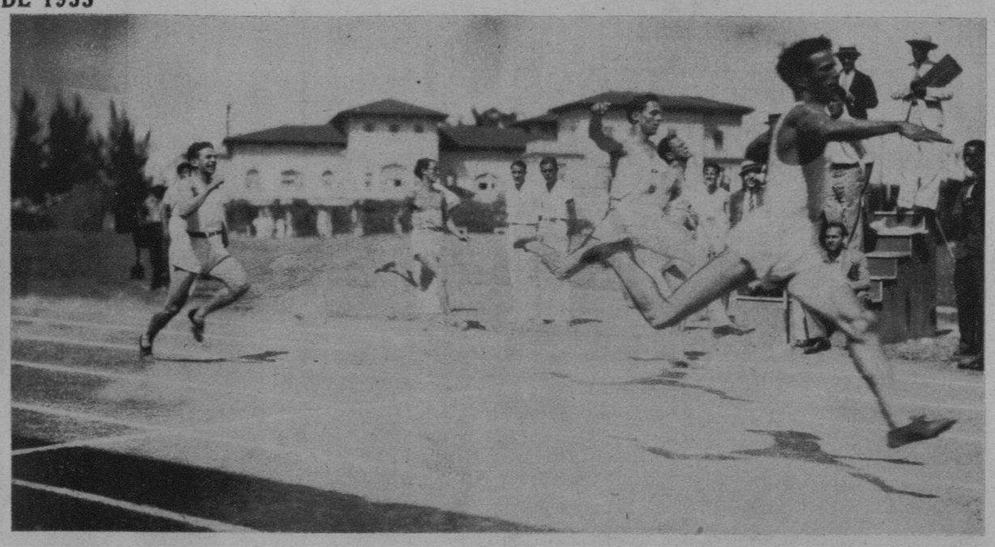

LLEGADA en los 100 metros planos. Conrado Vázquez, libre, primer lugar; Manolo Suárez, V. T. C., segundo lugar y Alberto Fernández, libre, tercer lugar

RAFAEL Posso, Enrique Gamba y Raul Montero miembros del Jurado que presidió las regatas de "Estrellas", celebradas en aguas del Habana Yacht Club

EL YACHT vencedor: el "Almendares", tripulado por P. L. Shellens, patrón, y W. Skilton, grumete

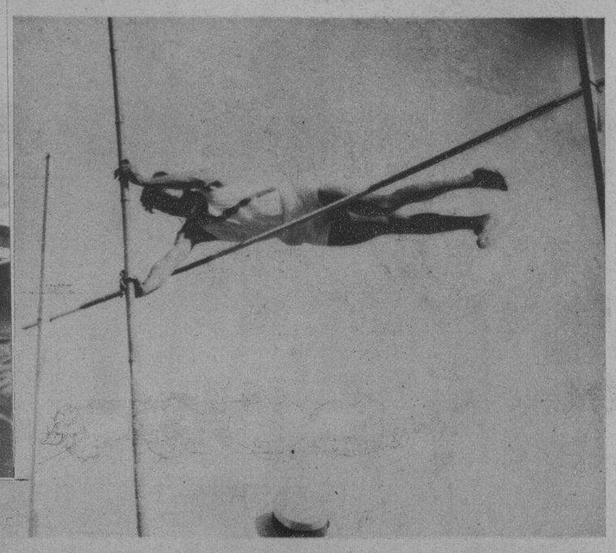

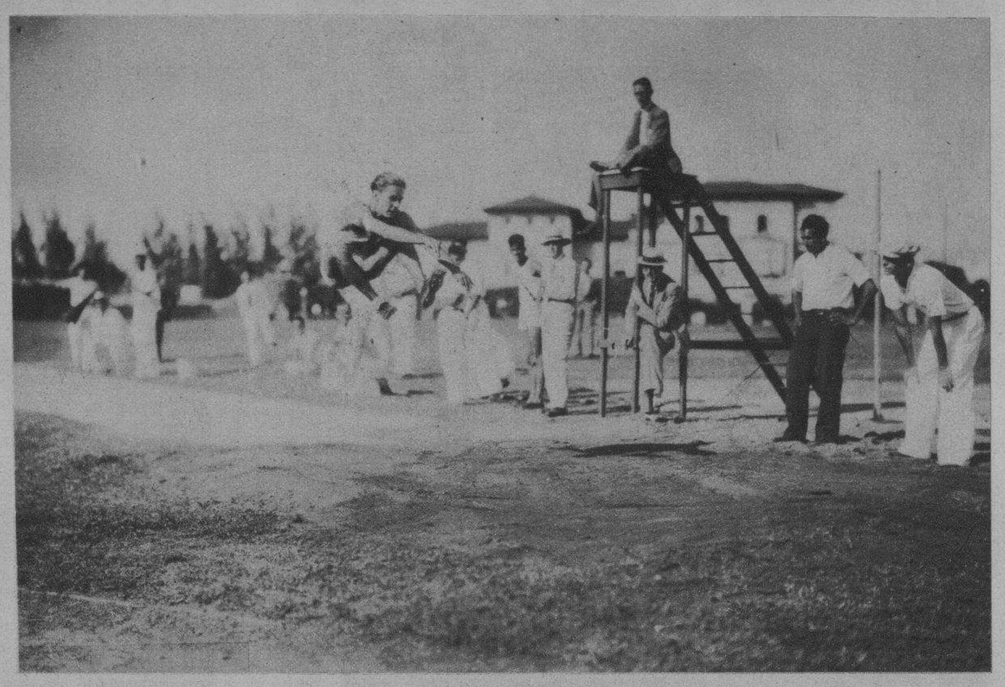

ARMANDO Cuervo, competidor libre, ganador del triple salto en las competencias atléticas llevadas a cabo en los terrenos del Vedado Tennis Club. En ese evento el joven Cuervo rompió el record amateur al saltar 47 pies y media pulgada

GUSTAVO ROJO, del Ferroviario, después de haber ganado, saltando 6 pies y ocho pulgadas, repite la prueba para fijar el segundo lugar, logrando en ese nuevo salto 6 pies y once pulgadas

(FOTO B. B. V. P.)

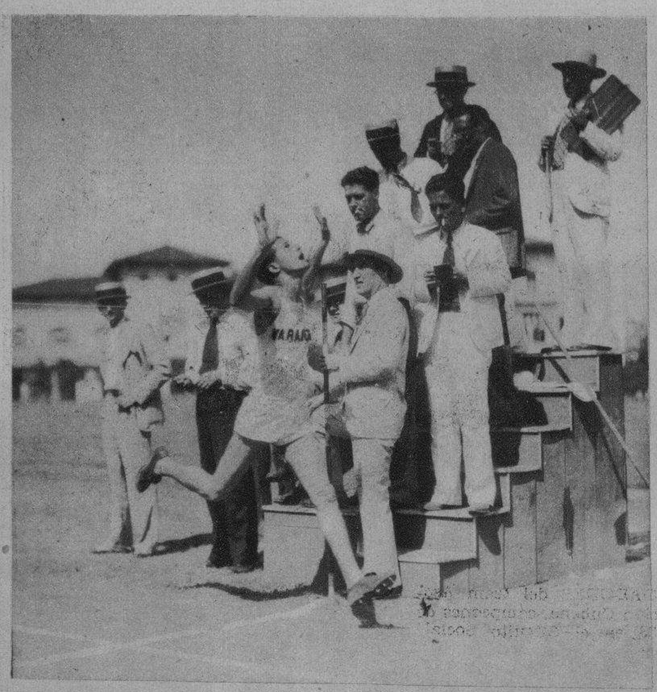

LUIS RAMOS, del Varadero, llegando a la meta después de haber hecho el recorrido de los 1.500 metros en 34 segundos y tres cuartos, en el Field Day del V. T. C.

UN GRUPO de hijos de socios del Casino Español que asistieron a la fiesta inaugural de la temporada de Playa

JULIO Navarro, del Ferroviario, ganador del evento de los 10.000 metros planos en 39-26-4|5 en la pista del Vedado Tennis Club

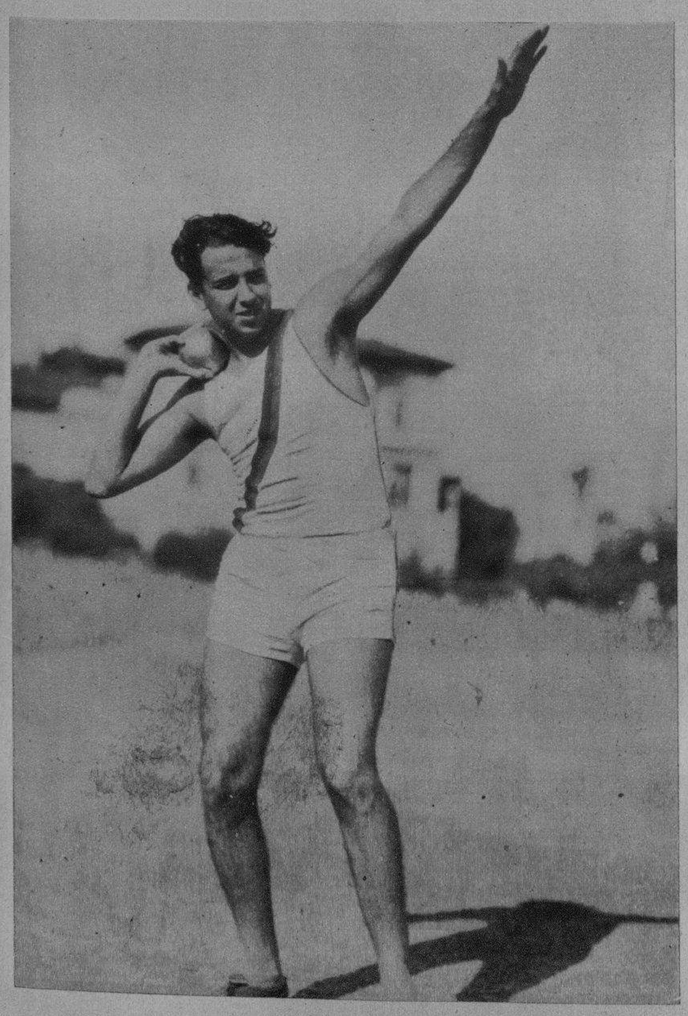

RAFAEL Torricella, del Hababana Yacht Club, ganador del "Shot-Put". Alcanzó una marca de 39 pies y tres cuartos pulgadas, en los eventos de campo y pista del V. T. C.

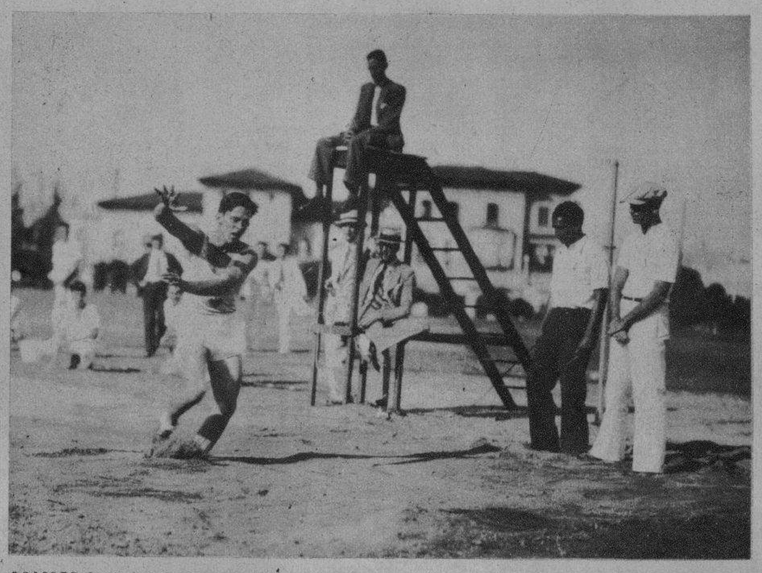

MANOLO Suárez, libre, ganador del segundo lugar en las competencias de triple salto, logrando 46 pies y siete tres cuartos pulgadas, en los terrenos del V. T. C.

GRUPO DE señoras y señoritas que asistieron al almuerzo y baile con que el Casino Español inauguró oficialmente la temporada de playa de este año

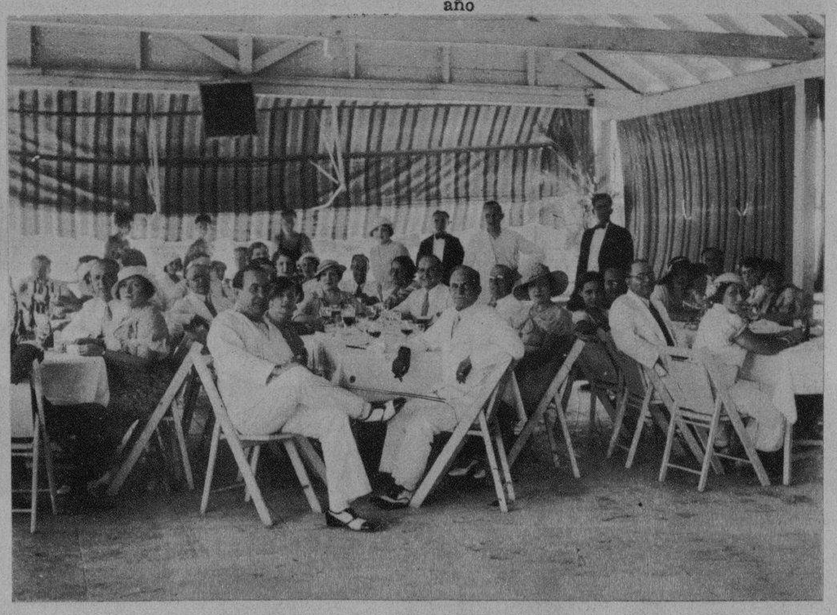

PARA INAUGURAR la temporada de Playa, la Directiva del Casino Español organizó un almuerzo en la glorieta de la Playa. Acto al que asistió un nutrido grupo de socios y de sus familiares

M.E.C.D. 2016

AVISO

Eastman School, Inc.

Fundada en 1853

ESCUELA COMERCIAL INCORPORADA A LA UNIVERSIDAD DE NEW YORK

Toda familia que desee enviar sus hijos a los Estados Unidos a estudiar Inglés o Comercio, pueden dirigirse al señor José García Ríos, Director del Depto. Hispano Americano, quien tendrá sumo gusto en acudir a una entrevista a solicitud.

El señor García Ríos acompañará a sus alumnos hasta la ciudad de New York, donde radica dicho plantel.

Diríjanse a 10 de Octubre 693, Víbora. — Teléfono: 1-6161.

UN ASPECTO de la concurrencia que asistió al "Coñac de honor" ofrecido por el Centro de Vendedores Comerciales al señor Federico del Castillo, acto que tuvo lugar en las mesas al aire libre del Bar Payret, frente al Capitolio

ANTE UNA SELECTA y nutrida concurrencia tuvo lugar, en la noche del pasado domingo, en la Iglesia de Nuestra Señora del Carmen la boda de la distinguida señorita Gladys del Valle con el joven Teniente de la Marina Nacional Sr. Rafael Huguet

EN LA Iglesia Parroquial de Jesús del Monte tuvo lugar, el sábado por la noche, la boda de la señorita Catalina Salazar y Alvarez Builla con el Dr. Manuel Basulto y Guerra. En la foto aparecen los novios saliendo del templo una vez terminada la referida ceremonia

EN LA IGLESIA de Nuestra Señora del Carmen de esta ciudad tuvo lugar la boda de la señorita Estrella Expósito Ostolaza con el señor Calixto García Hernández. La foto muestra el momento en que se llevaba a cabo la referida ceremonia

MESA PRESIDENCIAL DEL almuerzo ofrecido por el doctor Alberto Inclán, Presidente del Club Hípico de Cuba, en honor de los periodistas que hacen la información de las carreras. Al mismo asistió un nutrido grupo de fanáticos del Deporte de los Reyes, a cuyo entusiasmo se debe el éxito de la actual temporada de verano

SIGUIENDO la tradicional costumbre religiosa establecida por la Beneficencia Catalana, el pasado domingo tuvo lugar en la Ermita de Monserrat una solemne fiesta religiosa que se vió favorecida con la presencia de distinguidas damas y caballeros pertenecientes a la colonia catalana de esta capital

(FOTOS B. V. B.)

ORGANIZADA por la Comisión de Fiestas de los del Concejo de Navia, tuvo lugar el pasado domingo en los Jardines de la Tropical un banquete y una matinée bailable. En la foto aparecen, junto al Presidente, Sr. Diego Cano, un grupo de los asistentes a dicho simpático acto

(FOTOS B. V. B.)

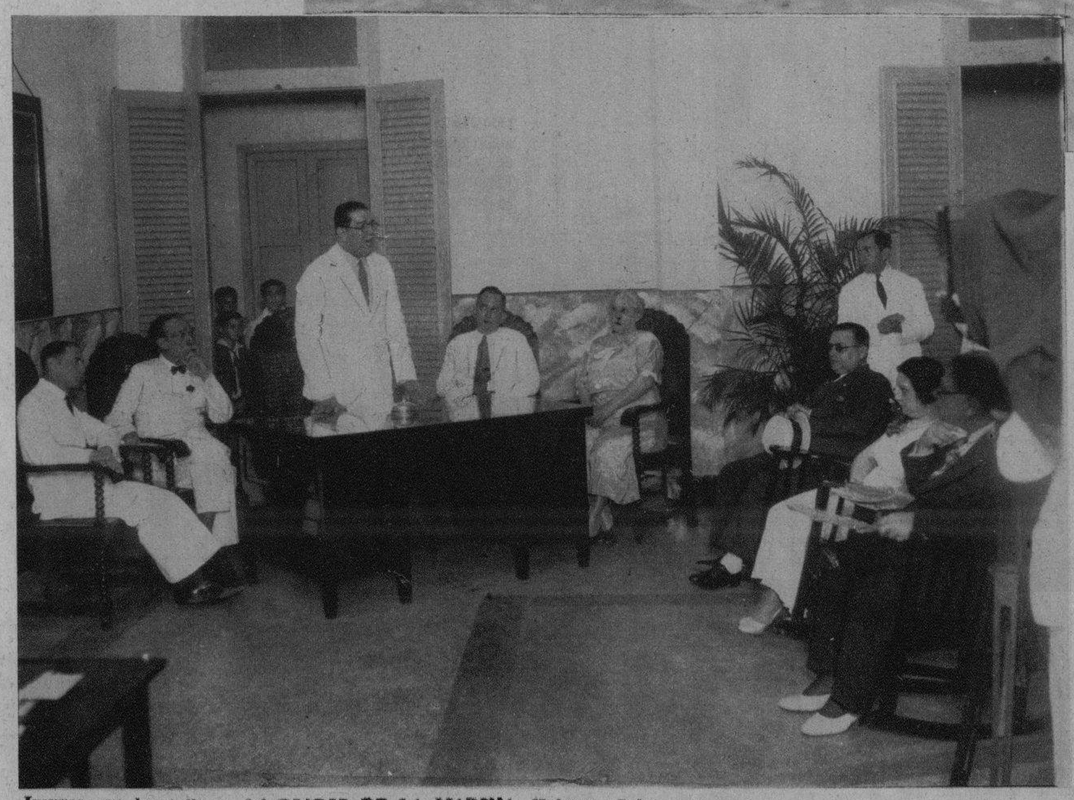

EN LOS espléndidos salones del Club de Comunicaciones tuvo lugar, en la tarde del domingo, un lucido té bailable al que asistió una selecta y distinguida concurrencia

PRESIDENCIA de la velada celebrada en la noche del sábado en los salones de la Asociación de Enfermeros Graduados y Alumnos Matriculados de la República de Cuba. En ese acto le fué entregado un Diploma al Socio de Honor Dr. José A. López del Valle

Impreso en los talleres del **DIARIO DE LA MARINA**. Habana, Cuba.

M.E.C.D. 2016