1ª SECCION

SERVICIO DE THE ASSOCIATED PRESS
Esta queda autorizada para usar nuestro servicio y noticias de información.
HILO DIRECTO CON NUEVA YORK

DIARIO DE LA MARINA

El DIARIO DE LA MARINA es el periódico más antiguo de Cuba. Fué fundado en el año mil ochocientos treinta y dos.
SERVICIOS ESPECIALES DE ESPAÑA

1ª SECCION

AÑO CIENTO UNO.—NUMERO 91. ACOGIDO A LA FRANQUICIA POSTAL HABANA, SABADO, 1º DE ABRIL DE 1933.—SANTOS VENANCIO Y TEODORA TIEMPO PARA HOY: BUENO EJEMPLAR: 5 CENTAVOS

La moratoria hipotecaria excluye a los contratos de refacción agrícola, operaciones de cañas u otros productos del ingenio

(INFORMACION EN LA PAGINA 3)

ESTADOS UNIDOS FIJARA A CUBA UNA CUOTA AZUCARERA DE 2,000,000

Se redactará nueva Constitución en Uruguay, la que será sometida luego al plebiscito de la Nación

El ex Presidente Baltasar Brun, que se refugió en la Legación de España, después de herir a los policías que trataban de detenerlo, volvió a su casa y se suicidó. Había estado en Cuba

IMPRESIONES

RUSIA es un país admirable. En quince años, entre Lenin y Stalin han convertido la zahurda de Nicolás II en un jardín donde va a libar mentalmente un gran número de intelectuales de las cinco partes del planeta.

Pero Rusia, rodeada de naciones famélicas, que llevan sobre los hombros la cruz de una tributación agobiante y sin esperanza de una mejoría próxima no ha logrado ver a uno solo de ellos precipitarse en su retorta roja.

Quizás esto se deba a que no hay comunistas en el mundo.

No se asusten ustedes, no; que no decimos ningún disparate, pues para afirmar y probar que una cosa existe, lo más sencillo es decir dónde está.

¿Dónde están los comunistas? ¿En Rusia? No, por cierto. Si existiesen en alguna parte, podría decirse que existían en cualquiera, menos en Rusia. Porque Rusia tiene ciento cincuenta millones de almas, y el partido comunista sólo un millón, (dicho sea sin tratar de llevar la contraria a los adeptos de Stalin, que niegan el alma). Pero militar en un partido no significa (y eso lo sabe el último de nuestros politiqueros) estar de acuerdo con el partido. Figurar en el partido gobernante, es ser algo en Rusia; muy poca cosa, pero algo. Fuera del partido no se es nada, se es un simple tolerado, como esas yerbas que invaden los caminos, que no se las arranca o pisotea en tanto no se adentren demasiado en la ruta. Y es humanísimo aspirar a que se le considere a uno como algo más que un simple yerbajo.

No, en Rusia no hay comunistas. Esta afirmación puede causar el mismo asombro que el que le produciría a un aldeano ruso la versión de que fuera de Rusia no hay capitalistas. Y, sin embargo, tan cierto es lo uno como lo otro. El comunismo es una moda intelectual que priva hoy entre las clases acomodadas de la sociedad en casi todas las naciones capitalistas. Mucha "gente bien" juega al comunismo, como juega al bridge, por pasar el rato, y porque va siendo elegante afirmar que en la forma en que se vive es imposible seguir viviendo. De los intelectuales, no digamos; éstos muerden, aquí y en todas partes, porque no mastican. No son comunistas, en puridad de verdad, aunque ellos se lo figuren; son, esto es lo exacto, enemigos de un régimen que no reconoce al **saber** la preeminencia reservada al **tener;** o lo que es igual, les sulfura, acaso con razón, que en la sociedad capitalista sea más importante "saber tener" que "tener saber".

El proletariado forma el sector menos comunista de la sociedad. Es otro enemigo del régimen individualista, porque éste no le ofrece lo mínimo a que es lógico que el hombre aspire en este mundo bellaco: la certeza de que con su sudor ha de poder, en todo momento, subvenir sus necesidades y las de los suyos. Por lo demás, y si no fuese por las crisis que le colocan al borde de la muerte, por inanición, sería un partidario del capitalismo por la misma causa que lo son las moscas de los cuadrúpedos, porque apenas pueden evitar con el rabo que se les extraiga la sangre.

Lo que abunda en el mundo son los desesperados en todas las esferas sociales, cuya angustia, los conduce a aceptar sin condiciones, cualquier fórmula que impida los males del presente, y se dicen a sí mismos comunistas porque Stalin es el Lutero de esta reforma que todo lo ha subvertido, aunque no pueda decirse que haya mejorado nada.

Que el bolchevismo no es la solución lo prueba el que el proletariado europeo, cuando se asoma a Rusia, respinga como caballo que descubre un peligro en el camino.

Y no se olvide que es muy elocuente el hecho de que, habiendo ocurrido en el mundo todo lo que Marx previó, sólo ha dejado de cumplirse su última consecuencia: la revolución social y universal.

(POLITICA, en la Pág. NUEVE)

Dr. Baltasar Brum, ex presidente del Uruguay, que se suicidó ayer.

MONTEVIDEO, Uruguay, marzo 31 AP—El Presidente Gabriel Terra, que ha disuelto el Parlamento y el Consejo administrativo ha asumido la Dictadura en Uruguay. Ha ordenado la prisión de todos los miembros del Consejo Administrativo excepto A García y Morales que se refugió en la Embajada Argentina y del expresidente Baltasar Brun que se escondió en la Legación Española después de herir a dos policías que trataban de arrestarle.

El ejército está detrás de Terra y defiende todas sus resoluciones.

Esta tarde el expresidente Brun abandonó la Legación de España trasladándose a su domicilio, donde se suicidó.

Estos son los únicos detalles que se han logrado saber a causa de que existe una rígida censura para toda clase de noticias.

El ex presidente Brun, brillante pensador radical, tenía 68 años de edad. Fué presidente del Uruguay y era miembro del Consejo administrativo.

Con la supresión de la prensa de oposición, que desde el primero de febrero ha estado acusando a Terra de buscar un pretexto para proclamarse Dictador, el jefe del estado ha logrado dominar el primer levantamiento ocurrido en la República desde 1904.

El Presidente está estudiando la conveniencia de someter a un plebiscito nacional la disolución del consejo administrativo en el caso de que el país reaccione favorablemente a los acontecimientos de hoy. Si es plebiscito le fuera favorable espera restaurar la Constitución pronto. Terra sostiene la teoría de que es necesario concentrar la gobernación del estado y eliminar todos los gastos administrativos superfluos al objeto de poder salir triunfante de la crisis económica.

El Presidente ha nombrado una junta compuesta del teniente general Pablo Galarza como ministro del Interior; Alberto de Micjelli, Ghiglianti Andrés Puyol, Pedro Manini Ríos, José Espalter, Roberto Berro, Aniceto Patrón, Alfredo Navarro.

El decreto dice:

«En vista de pronunciamiento del Parlamento que desea suspendan las medidas de seguridad que se adoptaron provocando una conmoción cuyos resultados sería imposible prever, el Presidente, que trata de mantener el orden y la tranquilidad en medio de las complejas dificultades financieras, considera necesita inmediatas reformas para aliviar a los contribuyentes y reducir los gastos del gobierno, hacer efectiva la responsabilidad gubernamental y restaurar la confianza nacional. Me propongo convocar en breve a la Asamblea Constituyente para que decida nuestros destinos».

El Presidente Terra anunció que el presente gabinete compuesto de siete miembros continuará funcionando en sustitución del Parlamento. En caso de una vacante en la Presidencia, la junta por mayoría decidirá su sucesor. La Junta convocará también a la Asamblea para que redacte una nueva Constitución que se someterá a la ratificación del pueblo por medio de un plebiscito.

Brun tenía aproximadamente cincuenta años de edad.

A los treinta años de edad ocupó el cargo de Ministro de Relaciones, el mínimo que marca la Constitución. Ganó fama mundial como autor y pensador sobre asuntos de leyes internacionales.

Visitó los Estados Unidos en 1918 como huésped del presidente Roosevelt, yendo a Cuba, Brasil, Perú, Ecuador, Bolivia y Chile.

PROHIBIDAS TODAS LAS REUNIONES PUBLICAS EN EL URUGUAY

MONTEVIDEO, marzo 31.—AP.—El presidente Terra decretó esta noche que todas las reuniones públicas serán prohibidas el sábado, para evitar posibles alteraciones del orden.

El doctor Terra y la Junta aprobaron esta noche varias resoluciones, incluyendo una mediante la cual se convoca al pueblo para elecciones que se celebrarán el día 25 de junio de 1935 con el fin de elegir los miembros de la Asamblea Constituyente.

Pedro Corsio fué nombrado Ministro de Hacienda, y se decidió dejar en sus puestos a todos los empleados públicos, aunque con sueldos rebajados.

Wáshington no ha pensado en enviar a McCoy a Cuba

48 MUERTOS PRODUJERON LOS TORNADOS EN CUATRO ESTADOS DE LOS EE.UU.

Los daños a la propiedad se calculan en centenares de miles de pesos. Una máquina de coser voló una milla por el aire. Numerosas casas fueron arrancadas por el viento huracanado

DALLAS, Texas, marzo 31. (AP.) Los tornados que se registraron en comunidades distantes de cuatro Estados del Sur en el día de ayer y esta mañana han dejado a su paso cuarenta y ocho muertos por lo menos, muchas docenas de heridos y grandes daños a la propiedad que se calculan en centenares de miles de dólares.

Comenzando en el borde occidental del gran campo petrolero del este de Texas los remolinos avanzaron sobre tres ciudades de Texas, saltaron la línea divisoria penetrando en el norte de Louisiana y sur de Arkansas y después se dirigieron a Mississippi.

Casas, árboles, cables de energía eléctrica y ganado cayeron rápidamente al paso del terrible viento. Cuatro jóvenes perecieron ahogados en el Mississippi cuando sus casas fueron arrancadas y lanzadas al río. Una máquina de coser recorrió milla y media por el aire en Texas. Un plantador de algodón de Zachary, Louisiana, resultó gravemente herido cuando perdió el control de su automóvil cuando se dirigía a toda velocidad a la escuela para salvar a su hija del peligro.

El primer tornado castigó a Lindale, a catorce millas al norte de Tyler, Texas, en la tarde de ayer, matando a dos morenas.

Poco después una perturbación análoga pasó por Timberland, destruyendo algunas casas cerca de Mabank, a cuarenta millas al Oeste, San Augustine, Huntington y Shelbyville, junto a la línea fronteriza de Louisiana, fueron las poblaciones azotadas después, pereciendo en ellas dieciseis personas.

Cinco personas de una familia perecieron en Hall Summit. Y un muchacho de color más tarde.

En la parte occidental del área azotada, el trabajo de rehabilitación se ha retrasado a causa de que los caminos están intransitables y las comunicaciones desorganizadas. Se han enviado médicos y enfermeras a las ciudades para que atiendan a los heridos, los cuales se han refugiado en los garages y en los establecimientos.

Activan los planes de la Conferencia Económica en América y en Europa

WASHINGTON, marzo 31.—(AP) — En ambos lados del Atlántico, los funcionarios de los gobiernos inglés y americano comenzaron a preparar sus planes para la próxima conferencia económica y monetaria.

Cordel Hull, Secretario de Estado y enemigo acérrimo de los altos aranceles, conferenció hoy con Sir Ronald Lindsay, el embajador británico, por cuarta vez en ocho días, sobre los planes para la cooperación anglo-americana para contribuir al éxito de la conferencia internacional.

Al mismo tiempo, Norman H. Davis, embajador especial de los Estados Unidos en Europa, conferenció por espacio de dos horas en Londres con el premier inglés Ramsay Mac Donald, quien se espera será el presidente de la mencionada conferencia.

Los rumores del nombramiento del viejo amigo de Cuba se desvanecen, pues nunca han tenido fundamento

Para la Embajada de E. U. en Cuba han sonado más nombres que ninguna otra, en el mundo

WASHINGTON, marzo 31. (AP.) La «moratoria a las visitas» que ha decretado el director general de Comunicaciones, Farley, hasta el martes de la semana próxima, obliga a los comentadores a dedicar sus especulaciones a los posibles nombramientos que puedan hacerse para cubrir la Embajada en la Habana.

Con toda probabilidad se han mencionado más nombres en los círculos políticos de Washington para ese puesto en Cuba que para otras más importantes en el resto del mundo.

Los que más se mencionan son los de James W. Gerard, exembajador en Alemania, y de Paul Warburg, banquero de Nueva York. Desde la Habana han llegado rumores circulados en aquella capital relativos a que sería designado el general Frank R. Mc Coy. Estos rumores comenzaron a correr de boca en boca desde que visitó hace algunas semanas la capital cubana, pero en centros afectos a la administración se cree que en ningún momento se ha pensado seriamente en Mc Coy para ese cargo.

Los demócratas de Illinois tienen también su candidato para la Embajada en Cuba. Disgustados porque Harold Ickes fuese nombrado secretario del Interior, piensan ejercer toda su influencia con el fin de que se le dé a otro la Embajada en la Perla de las Antillas, según se cree en los centros políticos.

También se han mencionado otros nombres. Sin embargo, las personas bien enteradas de las intenciones de Farley creen que probablemente utilizará esta «moratoria» para estudiar algunos nombramientos, sobre los cuales nada se ha dicho en varias semanas.

El nombre del general Mc Coy encuentra simpatía entre algunos observadores imparciales que creen que sería el indicado para resolver la división política que existe en Cuba y desenvolver de manera adecuada las relaciones entre los Estados Unidos y esa República. Otros, basando su actitud en cuestiones de política práctica, indican que Mc Coy ha sido identificado siempre como candidato de Hoover. Agregan que Mc Coy no tiene fama de rico y que la Embajada de la Habana necesita hombres capaces de apelar a sus rentas propias para mantener la importancia de la representación diplomática en Cuba.

Un colega de la mañana publicó, como definitivamente confirmado, el nombramiento del general Mac Coy para ocupar el cargo de Embajador de los Estados Unidos en Cuba. Sin embargo, la especie no ha sido confirmada. Es más, podemos decir a este respecto que nuestro corresponsal en la ciudad de Nueva York, instado por nosotros, ha averiguado y así nos lo comunica de manera confidencial que la Cancillería de Washington ha manifestado de una manera que parece definida, que la Casa Blanca, ni siquiera se ha referido ni considerado el rumor, nacido en la Habana y captado en la capital de los Estados Unidos, de que el general Mac Coy ocuparía la vacante de Mr. Guggenheim.

Por otra parte, en la misma ciudad de la Habana y en los círculos diplomáticos, no se ha creído nunca de una manera que denote firmeza que el viejo amigo de Cuba viniera a hacerse cargo de la importante Embajada.

Nosotros, que fuimos quizás los primeros en recoger y publicar la especie, pero a simple título de rumor, dimos a nuestros lectores noticias a este respecto desde el día diecinueve del pasado mes de marzo, ayer extinguido.

Cada vez el rumor se desvanece más y más, a tal punto que la noticia ofrecida a nosotros por la Prensa Asociada, que incluimos al principio en esta información, da casi por terminado el asunto Mc Coy.

CON EL SECRETARIO DE ESTADO

Hablamos con el doctor Ferrara y preguntado sobre quién ocuparía la Embajada de los Estados Unidos en Cuba, el doctor Ferrara dijo saber los nombres que, en la actualidad, se barajan en la Cancillería de los Estados Unidos, nombres que no podía ofrecer a la Prensa hasta que no recibiera y fuera aprobada la solicitud del «agreemant» para el nuevo designado en la República de Cuba.

—¿Mac Coy? dijo dubitativo a una pregunta que le formulamos y agregó:

—El general Mac Coy es un buen amigo mío, muy apreciado por mí, un elevado espíritu...

Sabemos, sin embargo, a pesar de la discreción del Secretario de Estado, que los nombres que se barajan en Washington, son, además del del general Mac Coy, —el que tiene menos probabilidades a la Embajada de Cuba—, los de Paul Warburg, James W. Gerald y el de Harold Ickes, este último apoyado por los senadores demócratas del Estado de Illinois.

(TELEGRAMAS, en la Pág. 11)

"Ministra" en Dinamarca

Miss Ruth Bryan Owen

WASHINGTON, marzo 31. AP—Ruth Bryan Owen, cuyo nombramiento como «ministra» en Dinamarca se da por seguro, fué invitada de honor en una comida ofrecida esta noche por el ministro de ese país en Washington, Otto Wadsted.

Los observadores políticos estiman que la comida de esta noche confirma las noticias que se tenían sobre el nombramiento de la ex representante de la Florida.

EL ARANCEL SE REBAJARA A 1.50 CENTAVOS LIBRA, SOLAMENTE A LOS CRUDOS

Está terminado el dictamen de la Comisión Arancelaria, para ser entregado a Roosevelt, pero no se conoce su texto íntegro. Se habla también de admitir una cantidad libre de derechos

NEW YORK, marzo 31. Especial para el DIARIO DE LA MARINA, por Felipe Taboada. El dictamen de la Comisión Arancelaria Americana, derivado de sus investigaciones sobre la tarifa azucarera, se encuentra prácticamente concluído, según noticias recibidas hoy en los centros financieros de esta ciudad, esperándose su divulgación en Washington dentro de poco, al ser sometido a la consideración del Presidente Roosevelt. Mientras tanto, circulan diversidad de rumores respecto a su contenido.

Los hombres de negocios, que se consideraban bien informados en el asunto, dicen que entre las proposiciones salientes figura el plan de asignación de cuotas para el abastecimiento de azúcar a los Estados Unidos, cuyo mercado, entiéndese, será proveído así: azúcar de remolacha doméstica 1,100,000 toneladas, azúcar de caña de Louisiana 200,000 toneladas; azúcar de caña de Hawaii 900,000 toneladas; azúcar de caña de Filipinas 850,000 toneladas (que es el cupo actualmente en existencia); azúcar de caña de Puerto Rico 850,000 toneladas; azúcar de caña de Cuba 2,000,000 toneladas; azúcares de otras procedencias 100,000 toneladas, haciendo un total de seis millones de toneladas, cantidad aproximada que si no más, anualmente requiere este país para provocar el alza en el precio, se ha estimado una cifra por bajo las necesidades de este mercado. La idea que envuelve el plan es rehabilitar la industria azucarera, estabilizando la oferta y la demanda y manteniendo el refino a una paridad de cinco a cinco centavos y medio la libra, al por mayor.

El plan ha sido delineado en concordancia con los sentimientos de la administración democrática de restaurar el comercio exterior.

No se ha definido todavía como será desenvuelto el plan de cuotas, dándose a entender que las negociaciones, para una nueva segregación en Cuba, indican que se ha recabado la ayuda de los intereses azucareros de esa en el proyecto de racionar los abastos a este país, llegándose a sugerir que Cuba separe, para exportar a los Estados Unidos 1,500,000 toneladas, libre de derechos la mitad a entrar aquí.

Lo que sí parece cierto es que la tarifa al azúcar cubano será reajustada, hablándose de rebajarla a centavo y medio la libra, lo que equivaldría a treinta o cuarenta puntos en la Bolsa, aunque será objeto de atención lo que por ese concepto percibe el Tesoro. Se trata de evitar importaciones en exceso a las cuotas asignadas, aplicándoles la tarifa completa de dos centavos y medio. Se piensa, además, restringir las importaciones de azúcar refinado, sin alterar los derechos con que se grava la de procedencia extranjera, y se propone la creación de un impuesto de veinticinco centavos en cada cien libras por fabricación de refino en el país, con materia prima cubana e insular, o no imponiéndosele impuesto alguno a la fabricación de refinado con remolacha doméstica. Se teme que los productores de azúcar de este país se opongan a la reducción de la tarifa, si bien algunos observadores no esperan que eso suceda puesto que se les recompensa con el impuesto al refino que se fabrique aquí con crudos de otras partes.

La agencia de noticias «New York News Bureau», al informar acerca del plan de cuotas, dice que, fijadas las exportaciones de azúcar a los Estados Unidos, Cuba se contentará con exportar mayormente su azúcar crudo y que sus refinerías se mantendrán ocupadas produciendo para el consumo local, agregando que el presidente Roosevelt, por medio de convenios, comerciales y voluntarios de cuotas y aplicación del arancel, estará en condiciones de poner el plan en vigor, sin necesidad de recurrir al Congreso.

El comercio local de azúcar se muestra muy interesado en las noticias llegadas de Washington relativas al plan de cuotas, sin que los más estrechamente ligados con el negocio azucarero estén ansiosos de expresar su opinión, por que aguardan detalles adicionales y un análisis completo del proyecto.

La agencia de noticias Dow Jones recibió informes de su oficina en Washington, negando que la comisión arancelaria tenga lista las recomendaciones que sobre la tarifa azucarera hará al presidente Roosevelt.

Los señores Lamborn y Compañía han recibido un despacho cablegráfico de Litch, comunicándoles que su primer estimado del acreage de azúcar de remolacha en Europa en 1933-34, sin incluir Rusia, es de 1,463,000 hectáreas, contra 1,327,000 hectáreas en 1932-33. El de Rusia es de 1,200,000 y 1,536,000, respectivamente.

El proyecto de ley federal regulando el tráfico de valores bursátiles en los Estados Unidos ha sido acogido con cierta indiferencia por una gran parte del elemento perteneciente al distrito financiero. La prensa insinúa que algunos encuentran el remedio poco agradable al paladar y que los banqueros y los corredores, en su mayoría, no se hallan con ánimo de discutir extensamente la proposición por que es de un interés académico, en vista de la paralización absoluta que hay en plaza de nuevas emisiones. En los círculos de la Bolsa reina mejor humor que en las casas inversionistas, que temen al efecto de la influencia política si el mercado de valores se pone bajo el control de funcionarios elegidos por medio del sufragio. En general, se opina que la publicación amplia de los informes relativos a las emisiones que se ofrezcan, lo cual figura en el proyecto, es la mejor manera de proteger al público en sus relaciones con la Bolsa y con las corporaciones cuyos valores cotiza. En cuanto a las futuras emisiones de gobiernos extranjeros, los banqueros opinan que difícilmente puede esperarse que las firmas americanas que pongan en circulación esa clase de bonos se presten a certificar la exactitud y veracidad de las manifestaciones respecto a su situación financiera y a las condiciones del país.

Se vendieron 633,400 tons. de azúcar en la Bolsa de New York, en marzo

NUEVA YORK, marzo 31. AP.—El movimiento de azúcares en la Bolsa de Café y Azúcar de Nueva York, fué de 633,400 toneladas durante el mes de marzo, el mayor total desde diciembre de 1930. En febrero el movimiento fué de 466,750 toneladas.

MATSUOKA VISITO A HULL Y A ROOSEVELT Y HABLO SOBRE EL CASO JAPONES

Dijo, al salir, que sus conversaciones no eran oficiales. Se afirma que ocupará el cargo de Jefe del Gobierno Japonés, a su llegada a Tokío. En Oregón, le nombran Doctor Honoris Causa

WASHINGTON, marzo 31. (AP)—Yosuke Matsuoka, defensor de la conducta japonesa en Manchuria, visitó hoy al presidente Roosevelt y al secretario Hull, de Estado, y mañana visitará el Capitolio para saludar al vicepresidente Garner, al presidente Rainel, de la Cámara, y a los miembros de las Comisiones de Relaciones Exteriores de las dos Cámaras.

Se concede especial importancia a la visita en Matsuoka a Washington a causa de los rumores que han circulado referentes a que pronto será ministro de Estado o acaso jefe del gobierno japonés, como resultado de su lucha en Ginebra para obtener el reconocimiento del Manchukuo y la forma en que ha expuesto al mundo la conducta seguida por el Japón en la Manchuria.

Matsuoka es ante todo un hombre de negocios aunque tiene una larga experiencia en el servicio diplomático japonés. Por espacio de muchos años fué vicepresidente ejecutivo de los Ferrocarriles Manchurianos del Sur, que son propiedad del gobierno japonés. Prestó servicios a su patria en otras partes de China durante veinte años y por lo tanto, está perfectamente familiarizado con los problemas sobre los cuales batallan Japón y China.

Matsuoka es miembro del partido Seiyukai, que controla actualmente el gobierno y está dominado por el ejército y la marina. Como miembro de su partido ha sido diputado a la Dieta japonesa dos períodos.

Matsuoka estuvo con el presidente Roosevelt quince minutos y charló otro tiempo igual con el secretario Hull. El visitante japonés dice que sus conversaciones no son oficiales y que no ha tratado con ningún funcionario americano de la situación manchuriana.

Matsuoka también visitó hoy a Sir Ronald Lindsay, Embajador británico y más tarde tomó el té con William R. Castle, Jr. que fué subsecretario de Estado, a quien conoció cuando éste fué Embajador especial en el Japón.

El visitante japonés saldrá mañana por la noche de Washington para Detroit a fin de hacer un estudio de la industria del automovil. También se detendrá en Chicago en su viaje a la Costa del Pacífico, donde su alma mater, la Universidad de Oregón, le conferirá el grado de doctor honorario antes de que embarque en San Francisco para el Japón.

¿Quién tiene razón la Liga o el Japón?

DEL cable que el Conde Uchida, Ministro de Relaciones Exteriores del Japón, con fecha 27 del presente, envió a Sir Eric Drummond, cito los siguientes párrafos:

La convicción del Gobierno japonés ha sido siempre y es, que para hacer posible el mantenimiento de la paz en varias regiones del mundo, es necesario en las circunstancias existentes permitir al funcionamento del Convenio de la Liga, que varíe de acuerdo con las condiciones actuales que prevalezcan en cada una de esas regiones. Unicamente actuando según este principio justo y equitativo, podrá la Liga cumplir su misión y acrecentar su influencia.

El Gobierno del Japón insiste sobre la absoluta necesidad de tomar en consideración el hecho de que la China no es un Estado organizado —que sus condiciones internas y sus relaciones exteriores se caracterizan por la extrema confusión y por su complejidad, y por muchos rasgos anormales y excepcionales,— y que, por consiguiente, los principios y los usos generales del Derecho Internacional que rigen las relaciones ordinarias entre las naciones, están sujetos a ser modificados considerablemente en su operación en cuanto a China se refiere, resultando completamente anormal y único en las prácticas internacionales lo que prevalece en ese país en la actualidad.

La Liga ha atribuído mayor importancia al apoyo de fórmulas inaplicables que a la verdadera tarea del aseguramiento de la paz, y un valor más elevado hacia la vindicación de las disertaciones académicas que hacia la extirpación de las fuentes de conflictos venideros.

El famoso escritor noruego Ibsen sostuvo q. frecuentemente tiene razón la minoría. Realmente parece que la mayoría de la Liga se ha equivocado en este caso.

Frederick NORMAN.

Habana, 30 de Marzo de 1933.

NOTICIAS CIENTIFICAS que le INTERESA CONOCER a USTED.—Véales en la Pág. 4

LA CAMARA APROBO JUNTO CON LA HIPOTECARIA SIETE LEYES MAS DE MORATORIA

Los Representantes trabajaron trece horas seguidas, sin un solo receso, aprobando la autorización al Presidente para la prórroga de la Deuda Exterior, y las ocho leyes de moratoria

Muy cerca de las siete de la mañana de ayer, viernes, terminó la sesión de la Cámara de Representantes, comenzada como se recordará a las seis de la tarde del jueves.

Sin acordar un solo receso los congresistas trabajaron continuadamente trece horas, votando la Moratoria Hipotecaria con numerosas enmiendas y la autorización al Presidente de la República para gestionar el aplazamiento del pago del principal de la Deuda Exterior.

Se aprobaron siete proyectos de ley más, que habían sido presentados para que figurasen como enmiendas a la Ley de Moratoria Hipotecaria, pero que fueron votados como leyes sustantivas y enviados al Senado también.

Las demás leyes aprobadas son:

Prrroga a los que poseyeren opciones por escrito.

Moratoria a las compañías mercantiles.

Moratoria a los pagarés privados.

Moratoria para el pago de ventas a plazos de objetos de todas clases.

Moratoria para los préstamos en que se acepten como garantía prendas, joyas, muebles y otros objetos varios.

Moratoria a las compañías mercantiles nacionales.

Moratoria a los atrasos por concepto de contribuciones e impuestos municipales.

Todas las leyes aprobadas por la Cámara en su larga sesión de trece horas fueron remitidas anoche a los senadores, habiendo laborado para ello sin descanso los empleados a las órdenes de los oficiales Roberts y Carlés.

ACLARACION DEL SR. ARMAS

El señor Antonio de Armas, representante conservador por la provincia de Matanzas, nos ruega aclarar que no asistió a la sesión extraordinaria del jueves en la Cámara.

Sin duda que el señor Antonio de Armas fué confundido con algún otro representante entre los ochenta y cuatro que tomaron asiento en el hemiciclo en los primeros instantes; y de ahí el error del repórter.

Queda aclarado el particular y complacido el señor Armas.

DICEN DE ALEMANIA QUE ALLA REINA TRANQUILIDAD

El Gerente de la casa «Schering-Kahlbaum» A. G. de Berlín en Cuba, nos da conocimiento del texto de un cable llegado a su poder ayer, 31 de marzo, que dice lo siguiente:

«Os aseguramos que en Alemania rigen tranquilidad y orden. En trato con clientela y público, rechazad noticias de atrocidades por ser infundios de propaganda tendenciosa.»

El suplemento de DIARIO DE LA MARINA mañana: 16 páginas en rotograbado de literatura selecta y actualidad mundial

REALIZANDO, íntegramente, el prometido esfuerzo en la confección de nuestro suplemento en rotograbado, mañana ofrecerá DIARIO DE LA MARINA una información gráfica de la actualidad universal, acoplando, en sus 16 páginas de rotogravure, cuanto de más saliente ocurre en deportes, modas, literatura, cine, etc.

En el texto del magazine de la edición dominical se destacan la famosa poesía "Motivos del Lobo", de Rubén Darío, hermosamente ilustrada por nuestro artista Mariano Miguel; un artículo de Walter R. Douglass, nuestro Corresponsal en Nueva York, sobre el reciente libro del nuevo Presidente de Estados Unidos, en que Roosevelt estudia el actual reparto de la producción mundial; "La dulzura de vivir sobre el agua", elogio del yatching, por Creyston; Crónica de "Ido del Sagrario" sobre el futuro político de Lerroux; otra de Margarita de Monterey, desde Hollywood, sobre la actuación cinematográfica de Martínez Sierra y Catalina Bárcena, etc., sin olvidar "Críticas de los recientes libros editados en España", por el doctor Juan Antiga, y otros notables trabajos de colaboración, habituales en DIARIO DE LA MARINA.

EL DUEÑO DE LAS FARMACIAS LIGGET EN QUIEBRA

NEW YORK, marzo 31. (AP) — Louis K. Ligget y Compañía, dueños de 450 farmacias en 35 Estados de la Unión, se declararon hoy en quiebra.

M.E.C.D. 2016

Pedro Urra declaró ayer en la Audiencia, que fué atacado, pero que no disparó contra sus agresores

ES APROBADO UN REPARTO TAN PRONTO SE SOLICITE PERMISO DE URBANIZACION

Si algún día se declara caducado el reparto por no haberse hecha las obras que la urbanización requieren, no se retirará la licencia de fabricación ya dada. Acuerdo de Sanidad

Con vista del problema planteado por la señora Tecla León, vecina de la calle D, esquina a Quinta, Reparto Poey, el Secretario de Sanidad, doctor Miguel Céspedes, sancionó ayer el acuerdo tomado por la Junta Superior del ramo en su sesión del 21 de marzo último, quedando resuelto el criterio del Departamento en cuanto a la declaración de habitable de las casas construídas en repartos que no obstante haberse iniciado expediente de urbanización en los municipios, se declara caduca dicha urbanización por la falta de determinados requisitos.

La Junta en su acuerdo de referencia dice:

«A los municipios se les pida la urbanización de las fincas rústicas y cuando acuerdan acceder a la solicitud, queda de hecho aprobado el Reparto en proyecto, aun cuando en definitiva, de derecho, no se apruebe hasta que no se reciba por el propio Ayuntamiento».

«Cuando el Ayuntamiento apruebe un nuevo Reparto y alguna persona solicita licencia de fabricación, se le concede después de cumplir los trámites legales y sin esperar a que todas las obras de la urbanización en proyecto, estén concluídas».

«La casa ya fabricada puede y debe declararse habitable por Sanidad si se han observado las condiciones exigidas al otorgar la licencia, pues es sabido que ésta no se concede sin oír al Departamento de Sanidad».

«Si algún día se declara caducado el Reparto por no haberse hecho las obras que la urbanización exige, sería imposible retirar la licencia de fabricación ya dada, ni basarse en esa falta de cumplimiento por el propietario del Reparto para no darle la habilitación a una casa ajustada a la licencia».

«Desgraciadamente se ha presentado en varias ocasiones el problema de Repartos que de hecho estaban caducos, pero no lo habían sido de derecho, en que el Ayuntamiento finalmente tomaba un acuerdo sobre esa caducidad por falta de construcción de las obras adecuadas a la urbanización. Al problema hubo de buscarle una solución práctica para no ordenar el desalojo de todas las casas cuyas licencias de habitabilidad habían expedido legalmente».

«El vocal informante considera que requerida por el municipio la señora Tecla León para que legalizara la construcción de su casa y concedida la licencia para ello, no cabe negar el «habitable», aunque las obras del Reparto Poey no se hayan realizado».

Legalizado el concubinato en Puerto Rico

SAN JUAN, Puerto Rico, marzo 31. (AP). — Un proyecto de ley para legalizar los concubinatos fué aprobado hoy en el Senado.

El castigo por bigamia es aplicable a cualquiera de los concubinos que se case. La medida define el concubinato como el casamiento «extra-legal» de un hombre y una mujer, que viven juntos. Estos matrimonios, según la nueva ley, pueden ser registrados ante las autoridades, y los hijos se considerarán como legítimos.

ROBO DE MATERIALES PARA CONSTRUCCION

Denunció en la Policía Judicial Juan Gumá, vecino de Valdés Cerezo 740, en Pogolotti, que es propietario de la casa situada en Llave número 29, la cual fué derruida por el meteoro del año de 1926 y desde entonces han comenzado a sustraerle los escombros.

Agregó que recientemente derrumbaron algunas de las paredes con ese propósito, el cual llevaron a efecto e nun carretón, estimándose perjudicado en más de cien pesos.

INSPECCION A LA CASA CUNA

El doctor José Prats, inspector general de Sanidad, en visita girada ayer, pudo comprobar la magnífica organización en cuanto a la asistencia profesional se refiere, existente e: la Casa de Beneficencia y Maternidad de la Habana, de la que es supervisor el teniente Becerra.

Pudo apreciar el alto funcionario la magnífica labor que realizan los doctores Humberto Faz Tavío y Julio César Portela y el cirujano dentista doctor Font.

SERAN ANALIZADOS LOS FRIJOLES QUE CAUSARON VARIOS ENVENENAMIENTOS

Ya se encuentran en el laboratorio de la Estación Experimental Agronómica de Santiago de las Vegas las muestras de la variedad de frijol que ocasionó muertes y graves intoxicaciones a varios campesinos de la ciudad de Guantánamo que los ingirieron hace varios días, conforme se publicó.

Según el doctor Juan Tomás Roig, jefe de Botánica de aquella Estación, la variedad de frijol es la conocida técnicamente por Phasiolus Lumalus Lin, vulgarmente llamada «frijol caballero», y proceden de semillas blanca negra y moteada en distintos tonos y dibujos.

Dentro de varios días se conocerá el resultado de los análisis que se practicarán.

UN SOLDADO HERIDO EN LA CARRETERA CENTRAL

Eufrasio Peña García, chofer del camión 68192, propiedad de Ricardo Peña, vecino de Matanzas y Manuel Riesgo Menéndez, chofer del camión 54561, de Luis Riesgo, domiciliado en Velázquez 95, condujeron al centro de socorro de Luyanó a Eduardo Palmas Pérez, guardia rural, el cual recogieron herido en medio de la carretera de Güines frente a la finca «La Guachinanga», ignorando cuanto tuviera relación con el mismo.

Por la Policía y el Ejército se han comenzado a practicar investigaciones para determinar cómo el citado militar fué lesionado, pues por su estado de gravedad no ha podido prestar declaración, siendo trasladado al Hospital Militar de Columbia.

DOS DELINCUENTES FUERON DETENIDOS EN UN AUTO, AL ACABAR DE ROBAR

Dos viejos y temibles delincuentes fueron detenidos anoche, por los agentes de la Policía Judicial, Galguera y Herrera, al ser sorprendidos cuando en un automóvil se daban a la fuga con objetos y ropas que habían acabado de robar en una casa de la calle de Marqués González número 28.

Los detenidos se nombran Manuel Vázquez Picallo y Manuel Valdés Pérez, vecinos de San Ramón y Castillo.

Dichos sujetos desde hace tiempo venían cometiendo toda clase de fechorías en la demarcación de la Octava Estación de Policía, donde eran el azote de los vecinos, pues diariamente llevaban a cabo hechos delictivos.

Vázquez y Valdés ingresaron en el Vivac.

Una casa valuada en $150,000 será rematada pronto

Una prevención de intestado en trámite. Expediente sobre demencia. Herederos citados

El Juez de Primera Instancia, en el procedimiento hipotecario seguido por Juan Francisco Argüelles Ramos, continuado por sus albaceas, tenedores y administradores y hoy por Clotilde Claussó Pérez, Ramón y María Josefa Argüelles, contra la Compañía María Julia, S. A., ha dispuesto verificar el remate de la casa, construída de tres pisos, situada en Prado 10, haciendo esquina a Cárcel, en la suma de 150,000 pesos en oro, señalándose la licitación para las nueve de la mañana del día 8 de mayo.

EXPEDIENTE DE DEMENCIA

El Juez del Oeste ha librado edicto en el expediente formado para tratar de la reclusión, en el Hospital de Dementes de Cuba, de Amelia González Fresno, cuyas generales aparecen ser: natural de la Habana, de raza blanca, de 14 años de edad, soltera, vecina de Inquisidor 8, actualmente en la Sala de Observación del referido Hospital de Mazorra. El Juez ha dispuesto se emplace a los parientes para que dentro del término de 30 días, comparezcan al Juzgado, personándose en los autos e impugnando, si lo estimaren procedente, la relación de hechos e informe médico, bajo la prevención que de no comparecer se procederá, sin la audiencia de los parientes, conforme a lo estatuído en el artículo 366 de la Ley Orgánica del Poder Ejecutivo.

OTRAS PROPIEDADES SERAN SUBASTADAS

El Juez del Centro, en el procedimiento hipotecario seguido por Julio Ugarte Smith contra María Teresa Pozo, viuda de Vega, ha dispuesto la subasta por segunda vez, término de 20 días, y rebaja del 25 por 100, del precio de la tasación, de las casas que se citan de inmediato: en la calle de Arbol Seco, cuadra comprendida entre Sitios y Maloja, la número 17; otra sin número oficial, pero correspondiéndole el 19; otra en la referida calle de Arbol Seco e igual cuadra que las antes descritas, número 21; en la propia cuadra, manzana y barrio, otra con el número 23; la número 25 y las 27 y 29 de las tantas veces citada calle de Arbol Seco; y la casa ciudadela situada en Sitios sin número oficial, entre Subirana y Arbol Seco, inmuebles que de común acuerdo los han tasado las partes en la suma de 63 mil pesos, señalándosele el remate para las 9 de la mañana del día 27 de abril.

LLAMAN A UNOS HEREDEROS

En el Juzgado de Primera Instancia del Sur, de los de esta capital, secretaría de Francisco Abeillé, se cursan las diligencias de prevención de intestado de oficio de Pedro Bolaños, natural de la Habana, tabaquero, de la raza negra, que falleció en la vía pública el 18 de febrero último, llama a los herederos si los hubiere y a cuantos se creyeren con derecho, de acuerdo con el artículo 985 de la Ley de Enjuiciamiento Civil, para que dentro del término de treinta días acudan al Juzgado, con cuantos documentos acrediten las supuestas condiciones de herederos.

Resolución en favor del Día del ferroviario

Los espectáculos que dediquen sus ingresos al fin benéfico, no pagarán contribución ese día

El Alcalde Municipal de Jaruco se dirigió ayer al Jefe del Distrito Central de la Habana, para pedirle que se entregue notificación al señor Luis de la Cruz Muñoz, que dice ser vecino de Obispo 64, a fin de que haga efectivo en la tesorería de aquel Municipio, la suma de $482.84, por débitos de contribuciones como subarrendador de la casa existente en la finca Majana, ubicada en Jaruco y por multa por haber comenzado a ejercer sin licencia previa.

En relación con este asunto, también remite el Municipio de Jaruco, comunicación para entregar en Obispo 63 al señor Paúl G. Mendoza declarándole sin lugar el recurso que presentó contra la anterior resolución, pues no justificó su personalidad como vicepresidente de la entidad Finca Majana S. A.

EL DIA DEL FERROVIARIO

El señor José Izquierdo, Alcalde jefe del Distrito Central, ha remitido ayer mensaje al Consejo Deliberativo proponiéndole que declare exentos de toda tributación a los espectáculos de todas clases que se verifiquen en la Habana el «día del ferroviario, 27 de abril, con el fin de allegar fondos para la caja de jubilaciones de los obreros tranviarios y ferroviarios. Las personas amparadas por la Caja de Jubilaciones, son cuatro mil.

El Alcalde expresa en su Mensaje el gran interés que tiene en propocionar a esos jubilados, el alivio de su situación económica.

AGENCIAS DADAS DE BAJA

Se dirigió ayer al Alcalde el señor Zaldo, en su calidad de gerente de la firma Zaldo y Cía, pidiéndole den de baja en el Registro de Contribuyentes del Gobierno local, estos motivos de contribución de dicha entidad: comisionistas con muestras; agentes corredores en compra venta de fincas urbanas; agentes de compañías de seguros y corredores de bolsas.

CLAUSURA SIN EFECTO

La Secretaría de Comunicaciones dió cuenta ayer al Alcalde, que deja sin efecto su petición de clausura de la casa San Pedro 4, por haberse comprobado que la planta baja de la misma pertenece a la firma comercial González y Suárez, de Baratillo 1, en el expediente de comprobación de la planta eléctrica particular instalada por esos señores.

ERARIO DEL DISTRITO CENTRAL

Recaudación del día 30: Ejercicio Corriente $2.584.98. Resultas $1.606.21. Consejo de la Provincia $518.47. Existencia en Caja: Ejercicio Corriente $6.701.41. Resultas $3.518.30. Consejo Provincial $9.656.39. Presupuesto Extraordinario $3432.94. Depósitos $95.919.30. Total $111.228.34.

COBROS

Por Cuotas Ocasionales $665.32. Espectáculos Públicos $100.90. Multas $14.00.

BAJAS

Han solicitado causar baja en el Registro de Contribuyentes los siguientes señores: Antonio Chiung, sedería en Prado 93; Casa Borjois, sedería y quincalla en Subirana y Benjumeda; Kuhler y Cortina S. en C. agente de seguros contra incendios, Banco de Nueva Escocia, Alberto Reyes, barbería, en Neptuno 60 y Arturo Gargaro Moro, sedería en Neptuno 135.

TRASMISION DE DOMINIO

La Secretaría de la Comisión del Impuesto Territorial, conoció ayer de la siguiente trasmisión de dominio. Armando Rosales Novo, trasladó a Ramón Infiesta García el terreno donde estuvo la casa Cuba número 125 con un valor de $3.017.70.

MENOR A GUANAJAY

Se dió cuenta ayer a la jefatura del Distrito Central, de la reclusión en el reformatorio de Guanajay del menor Armando Larrazabal Vallín.

CERTIFICACIONES DE AMILLARAMIENTO

La Zona Fiscal de Oriente solicita del Distrito entral saber a nombre de quien está el amillaramiento de las casas Cristo número 27 y San Ignacio 75 en expediente seguido contra el señor Enrique M. Urdanivia.

Con ese mismo fin se ha dirigido también al Distrito Central la Secretaría de Hacienda interesándose por el amillaramiento de las casas San Lázaro 52 y 186 y Bayona número 21.

También la Secretaría de Hacienda, solicita se le informe si el señor Nicolás Castaño y Padilla tiene propiedad alguna que reconozca el Distrito Central, con motivo de expediente de apremio que se le sigue en esa Secretaría.

JUZGADO DE GUARDIA

SE HUNDIO EL FRONTAL AL CAER DE UNA ESCALERA

Los doctores Jiménez y Bernal, de guardia en el centro de socorro de Jesús del Monte, asistieron anoche a José Pérez Vázquez, natural de España, de 49 años de edad, conductor de la Havana Electric y vecino de Jesús del Monte 659, de lesiones diseminadas por la cabeza, con fractura y hundimiento del frontal, siendo su estado de gravedad, las cuales se produjo casualmente al caerse de la escalera de su domicilio.

ACUSADO EL SEGUNDO MAYORDOMO DEL VAPOR CEFALU, SURTO EN PUERTO

Los agentes especiales de la Aduana, E. de la Rosa y J. Ardana, procedieron anoche al arresto de Jacobo Porras Aulet, de 22 años, vecino de San Ignacio 24, porque al hacérseles sospechoso y registrarlo en los muelles de Atarés, le ocuparon 53 cajetillas de cigarros americanos que llevaba ocultas en una media, que trató de introducir sin pagar los derechos correspondientes, las que manifestó le había comprado al Segundo Mayordomo del vapor hondureño Cefalu, nombrado Bernardo Lococo Montaniana, que fué detenido, siendo puesto a disposición del Juez de Guardia doctor López Centellas.

Almanaque americano

ABRIL 1 1783

Comienzo la Expedición Botánica de Mutis

El sabio Mutis —nacido en Cádiz—fué uno de los hombres más ilustres, verdaderamente grandes, de España y de América.

A don José Celestino Mutis se le encargó la dirección del Instituto de Ciencias Naturales de Santa Fe de Bogotá, creado bajo los auspicios del arzobispo-virrey don Antonio Caballero y Góngora, que llegó a Cardenal y de quien ya nos hemos ocupado favorablemente en estas hojas.

La labor científica de Mutis, que se conoce con el nombre de «Expedición Botánica» es famosa en el mundo entero y comenzó oficialmente el primero de abril de 1783. Ya él llevaba veinte años estudiando la flora de Colombia y dedicó otros veinte más, hasta su muerte, a esos importantísimos trabajos.

Mutis hacía frecuentes y largas excursiones, ya solo o acompañado de sus discípulos y recorría toda la Nueva Granada, desde los picos más elevados hasta los precipicios más profundos.

Cuando el barón de Humboldt visitó a Bogotá, se quedó extasiado ante las maravillosas colecciones que había reunido y clasificado. Constaban de más de **veinte mil especies de plantas,** muestras de esencias y de maderas preciosas en número casi infinito; y también museos zoológicos y mineralógicos.

Mutis descubrió el té de Bogotá, la **quina,** los árboles de canela, la cera de los Andaquies, las minas de mercurio del Quindío y Antioquía, etcétera.

Además de ser naturalista y botánico, había cursado la carrera de medicina y era un afamado astrónomo. A su esfuerzo y desprendimiento se debió la construcción del observatorio de Bogotá, **«el primer templo erigido a Urania en el Nuevo Continente».**

Todos los virreyes de Nueva Granada lo distinguieron y protegieron mucho. Agradecido, llamó a una de las más hermosas flores de los Anges **ezpeletia,** en honor de don José de Ezpeleta.

Su fama fué universal. Mantuvo correspondencia con Linneo, que lo inscribió en la Academia de Ciencias de Estokolmo y lo calificó de **«príncipe de los botánicos americanos, cuyo nombre nunca borrará el tiempo».** Y Humboldt lo honró nada menos que dedicándole la «Geografía de las Plantas» y llamándole **«ilustre patriarca de los botánicos».**

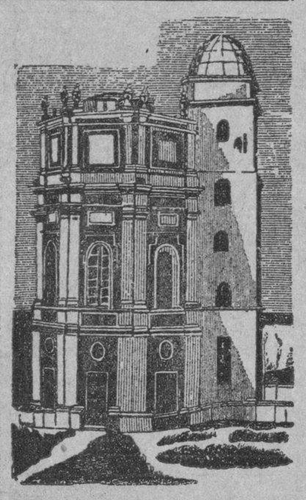

Observatorio astronómico de Bogotá, el primero que se construyó en América.

Entre sus mejores discípulos figura don Francisco José Caldás, que se hizo cargo del Observatorio. Caldás es otro sabio orgullo legítimo de nuestra América, de quien nos ocuparemos en su oportunidad; fué también patriota decidido y mártir, pues por la Patria lo sacrificaron.

Debemos citar siquiera alguno más de los colaboradores colombianos de Mutis: a don Salvador Matiz, que pintó magistralmente gran número de láminas de la colección botánica en miniatura y a la aguada.

En esa época la Universidad de Santa Fe se adelantó a las demás de América, alcanzando grandioso esplendor.

Murió Mutis el año 1808, en Bogotá, y al duelo de la Ciencia y de sus queridos y numerosos discípulos se unió sinceramente aquella cultísima sociedad. ¡En nuestra América se ha de recordar siempre al sabio con respeto, admiración y cariño!

M. R. Maribona Viña.

Los filipinos se oponen admitir a Butler B. Hare

Dicen que no es persona grata para el cargo de Gobernador. Repudian también a Mr. Hawes

MANILA, marzo 31. (AP.) — Los elementos de la oposición en la política filipina, expresaron esta noche estar muy desatisfechos con el rumorado nombramiento de Butler B. Hare, representante democrático por South Carolina, para el puesto de gobernador de las islas.

Vicente Soto, presidente de la Unión Cívica, organización extremista independiente, cablegrafió a los delegados filipinos en Washington, declarando que ni Hare ni Harry B. Hawes eran «personas gratas» en las Filipinas, en vista de su actuación durante los debates en el Congreso Americano sobre la ley de independencia filipina.

(Por telégrafo).—Se cometió esta Soto censuró la actuación de la delegación filipina en Washington, haciendo las siguientes declaraciones:

«La situación creada con las Filipinas por la aprobación de la Ley Hawes Cutting, descalifica automáticamente para el puesto de gobernador a cualquier persona que haya influído en el Congreso americano en pro de la desastrosa medida de independencia».

Se protegerá al depositante en New York

Las actividades de los banqueros son investigadas por el Secretario Cummings

WASHINGTON, marzo 31. (AP.) —El secretario de Justicia Cummings comenzó hoy a investigar las actividades de los banqueros neoyorquinos durante una conferencia con George Z. Medalie, fiscal general del Distrito de Nueva York.

Durante la entrevista se trató especialmente de los casos de Charles E. Mitchell, ex presidente del National City Bank of New York, y Joseph W. Harriman, ex presidente del Harriman National Bank and Trust. Company.

Mitchell ha sido procesado por evadir el pago de impuestos sobre ingresos y Harriman fué arrestado cuando los bancos que dirige no pudieron abrir sus puertas al público después de la moratoria.

Cummings se negó a manifestar lo que se pensaba hacer con Harriman; pero dijo:

—Estamos interesados tanto en el proceso criminal como en dar protección a los depositantes.

MR. WOODRING, NOMBRADO SECRETARIO DE LA GUERRA

WASHINGTON, marzo 31.—(AP). El presidente Roosevelt nombró hoy a Harry H. Woodring, ex gobernador de Kansas, para ocupar el puesto de subsecretario de Guerra.

El presidente también nombró a Daniel W. Mac Cormack, de Nueva York, para el puesto de Comisionado General de Inmigración.

Una empresa de ferrocarriles se dió en quiebra

Se trata del «Missouri Pacific Railroad», uno de los sistemas más importantes de EE. Unidos

ST. LOUIS, marzo 31. (AP.) — El Missouri Pacific Railroad, uno de los sistemas ferroviarios americanos más importantes, se declaró en quiebra esta noche, siendo el primer ferrocarril que se acoge a la nueva ley federal de quiebras.

Una petición presentada por la empresa diciendo que debe pesos... 40.589.330, que se vencen dentro de treinta días y que no tiene fondos para pagar esas obligaciones, fué aprobada por el juez federal C. B. Faris, quien ha dejado la administración en manos de los directores hasta nueva orden.

De acuerdo con la nueva ley no se nombrará administrador judicial y la compañía podrá reorganizarse.

La Missouri Pacific, que está controlada por los intereses Van Sweringen, posee más de diez mil millas de vía en Missouri, Arkansas, Kansas, Texas, Louisiana, Oklahoma, Colorado, Illinois, Nebraska y Tennessee.

UN MEDICO DENUNCIA QUE TRATAN DE ESTAFARLE POR PROCEDIMIENTOS HABILES

En la Sección de Expertos se personó el doctor Serafín Loredo Valdés de la Torre, médico y vecino de Gustavo esquina a Dolores, en Santa Amalia, denunciando que con fecha 10 de diciembre de 1932, le alquiló la casa de su propiedad situada en Milagros número 25, altos, a un individuo que le dijo nombrarse Antonio Ruiz Gallart, hecho del cual dió conocimiento a la policía, como está ordenado por la Comandancia Militar.

LA DEMANDA

Agregó el denunciante, que como su inquilino no paga el alquiler, lo demandó en desahucio en el Juzgado Municipal del Centro, cuya autoridad judicial dictó sentencia condenando al inquilino al desalojo y lanzamiento de dicha casa, pero un tal Antonio de Rivas Sue, estableció un juicio de amparo dirigido por Ricardo Arnautó, quien declaró en su comparecencia que él era el inquilino de la citada residencia y Rives, su propietario y no el doctor Loredo, como este había querido hacer aparecer, la cual estaba habitada por Ricardo Arnautó y no por el citado Ruiz Gallart.

Entiende el doctor Loredo, que como él es el único propietario de la citada casa, cree que dichos individuos de acuerdo han realizado con estos hechos, un delito punible de estafa y falsedad.

Con esta denuncia se le dió cuenta al Juez de Instrucción de la Sección Quinta.

EL «SANTA ELENA» SALIO HACIA LA HABANA

NUEVA YORK, marzo 31. (AP). — El «Santa Elena», el último de la nueva flota de la Grace Line salió esta tarde a las tres, con 122 pasajeros, para la costa del Pacífico, vía la Habana.

SU HERMANO VICTOR DIJO QUE EL SI DISPARO, PERO EN DEFENSA DE SU VIDA

El comandante Baster se pronunció en favor de los procesados por la muerte de Luis García García, en el callejón del Pino Grande. El juicio continuará pasado mañana, lunes, por la tarde

Mucha espectación había ayer por conocer el desarrollo de la primera sesión del juicio oral del proceso que se sigue con motivo de los trágicos hechos del Callejón del Pino Grande en que pereciera Luis García García; esa espectación no decayó un momento en el nutrido público que invadió el local de la Sala Primera de lo Criminal, que desde las primeras horas de la tarde invadió el antiguo edificio de Baluarte y Cárcel; a los pocos momentos de declarar el alguacil, Sánchez, «audiencia pública», por mandato del presidente del Tribunal, doctor Benítez, no se podía dar un paso allí. Varios vigilantes de policía secundaron la labor de Sánchez, acondicionando a los concurrentes y advirtiéndoles que deberían dejar paso libre hasta la entrada del local.

Cerca de las tres de la tarde comenzó el acto. Se constituyó el tribunal, que quedó integrado por los doctores Rogelio Benítez de Cárdenas presidente, y los magistrados Ricardo R. Duval y Enrique J. Guiral y completado por los jueces de esta capital, doctores Andrés Domingo Morales del Castillo y Eduardo Potts, llamados para formar Sala. Estaba también el oficial de la Sala, doctor Enrique Reyes Gavilán, que actuó de secretario.

Funge de fiscal el doctor José Valiente; de acusador el doctor Enrique Roig y como defensores, los doctores Gustavo Pino e Ildefonso Fuentes Suárez, de los hermanos Pedro y Víctor Urra, Ramiro F. Moris de Eduardo de la Uz y Jesús A. Portocarrero de Reinaldo Fariñas y de Roberto Vidal.

Lo ritual se cumplió: lectura de conclusiones de las partes, que ya insertamos en la edición de ayer e invitación a los acusados para la prueba de confesión, a lo que accedieron.

El primero en deponer es Víctor Urra. Comienza contestando a las preguntas del ministerio fiscal y relata cómo él su hermano Pedro y de la Uz, junto con otras personas, invirtieron el día 26 de septiembre —el del hecho—, viniendo a La Habana desde hora temprana y yendo a San José de las Lajas, para volver a Alquízar en horas de la tarde.

Refiere cómo al pasar por el sitio conocido por el Callejón del Pino Grande, en la carretera de San Antonio de los Baños a Alquízar, siendo ya de noche, próximamente las siete de la noche, en una máquina, manejada por el cuñado de su hermano Pedro pudieron ver otro automóvil que estaba a un lado de la carretera y cuando se acercaron oyeron una voz que llamaba «Pedro, Pedro», y al bajarse los tres,—él, Pedro y de la Uz—, simultáneamente fueron objeto de una acometida a tiros. Hizo uso del revólver que portaba y se defendió, así como su hermano y a de la Uz, los cuales, afirma, no llevaban arma alguna. El declarante disparó al bulto que presentaban varios sujetos que estaban junto a la máquina de la carretera no pudiendo darse cuenta de si hizo blanco o no. Hechos varios disparos, volvieron a su automóvil y regresaron a San Antonio de los Baños.

Le siguió Pedro Urra. Su declaración coincide en conjunto con la del anterior. Alega que no portaba armas el día del hecho, como tampoco la ha portado en toda su vida, por estimarlo innecesario, ya que sus procedimientos, añade, no son de matonismo, como se le acusa. Afirma que él no disparó y que no esperaba la agresión de que fué objeto él con sus compañeros, achacándola a procedimientos de sus rivales en política, los cuales—dijo—pagaron a sus agresores.

Detallando el hecho manifestó que al llegar cerca del Callejón del Pino Grande notó la presencia de una máquina ordenando a su chauffeur, que es su cuñado, que detuviera la marcha; acto seguido oyó que le llamaban: «Pedro, Pedro», y simultáneamente, coincidiendo con la bajada de los tres del auto en que iban, sonaron los disparos, siendo atacados por varios, que no pudo determinar, dada la oscuridad de la noche y su defecto visual—afirma que con los espejuelos que llevaba, que son los que usa comunmente no ve a distancia, lo que puede justificar en cualquier momento científicamente—por lo que no sabe el resultado de la refriega. Su hermano, Víctor, repelió el ataque, haciendo dos disparos.

Dice Pedro Urra también que no solamente no ha usado revólver ni lo usa, aparte de que lo necesita, debido a la enfermedad del hígado que padece. Respecto a la actuación de su chauffeur aseguró que ninguna participación tuvo en los hechos, porque es un muchacho inocente, queriendo decir que es ajeno completamente a actos de esa naturaleza.

Explicó también cómo él había solicitado las garantías necesarias para su actuación política y sus aspiraciones a ser reelecto a Consejero Provincial por el Partido Conservador, obteniéndolas de su jefe José Emilio Obregón, el cual le aseguró que podía ir a la lucha porque ya él había obtenido, para él y todos los suyos, las garantías necesarias.

Respecto a Luis García García, la víctima, dijo saber que era liberal e hijo del policía del Gobierno Provincial Alberto García, habiendo sabido también que apareció un rifle al día siguiente de los sucesos cerca del lugar de la tragedia, arma que Alberto García reconoció como de su propiedad. Acusó a Alberto García de haber cometido una serie de atropellos con los conservadores y también con los liberales que se daban de baja del Partido para ingresar en las filas que él dirige en Alquízar haciendo referencia, también, a la agresión de que su hermano fué objeto el día anterior al suceso del Pino Grande.

Y termina diciendo que el pueblo de Alquízar sabía lo que iba a suceder y de la emboscada que le tendieron para matarlo, ya que, apenas consumada la obra de sus agresores, no fueron pocos en esa población en proclamar que habían acabado con él.

Pasa a declarar, a continuación, Reinaldo Fariñas. Manejaba la máquina en que iba Luis García,—en el asiento trasero—llevando al otro acusado, Ricardo Vidal, junto a su asiento. Explica cómo invirtieron el tiempo García Vidal y él, desde las cuatro y media hasta las seis en que salieron del pueblo dirigiéndose a San Antonio de los Baños. Y al pasar junto al Callejón del Pino Grande,—asegura—, fueron agredidos por los hermanos Urra y por de la Uz. Los señala como los autores de la agresión en que perdió la vida Luis García, refiriendo que en dicho lugar los esperaban los agresores, convenientemente preparados para atacar la máquina al pasar a una velocidad de treinta o cuarenta kilómetros.

Después de la agresión,—añade—, el auto que él manejaba siguió para San Antonio de los Baños, tomando los hermanos Urra y de la Uz la máquina que llevaban y cruzándose con la suya, volviendo él Vidal y Luis García, para Alquízar, donde fueron detenidos ellos, conduciendo a García a la casa de socorro, ya cadáver. La máquina manejada por él recibió un proyectil en el fuelle, por su parte lateral izquierda.

Afirma que García no llevaba arma alguna, pues de haberla llevado en la máquina él no se hubiera prestado a salir, y de ahí que García no podía disparar. De momento no se pudieron fijar él y Vidal que el repetido García estaba herido lo que apreciaron cuando ya habían andado en el automóvil bastante trecho, por lo que determinaron regresar a Alquízar, debido al estado del herido, no yendo a San Antonio de los Baños, a pesar de estar más cerca, porque estimaron que en Alquízar le era más fácil curar al lesionado.

Añadió que es absolutamente incierto cuanto relataran los hermanos Urra y de la Uz al respecto de que ellos estaban emboscados en el Callejón para agredirlos, no explicándose si los Urra sabían a no que ellos habían de cruzar por el lugar de la tragedia.

Relata también el acusado que el viaje de Alquízar a San Antonio de los Baños obedeció a que García le alquiló la máquina para ir a la finca Armonía a colocar un dinamo en la casa del señor Montano, a donde no pudieron llegar porque al tomar un callejón contiguo tuvo el vehículo que retroceder debido al mucho fango que había y al regresar a la carretera y tomar por ella hasta el callejón del Pino Grande para escoger otro camino por donde llegar a la finca de Montano se produjo la agresión; negó que García determinara posición alguna estratégica en ningún lado para emboscarse y disparar contra los Urra. Terminó diciendo que sabe que Luis García y Víctor Urra tuvieron una discusión días antes del suceso, por diferencias políticas.

La declaración de Eduardo de la Uz coincidió con la de los hermanos Urra y la de Roberto Vidal con la de Reinaldo Fariñas.

Son llamados, acto seguido, después de terminada la prueba de confesión, los doctores Francisco Sánchez y Eladio Menéndez, que practicaron la autopsia del cadáver de Luis García y los doctores Antonio Barreras y Manuel Barroso, para que juntos, ilustren al tribunal al respecto de la herida causada a Alberto García y que determinó la muerte.

Se lee la diligencia de autopsia referida; en ella consta que el proyectil lo recibió García en la región occípito parietal izquierda, en dirección de atrás a adelante, pero después de aclaraciones por los doctores Barreras y Barroso, los doctores Sánchez y Menéndez rectifican en el sentido de asegurar que el proyectil penetró en dirección de delante a atrás, yéndose a alojar en la masa encefálica. Ello quiere decir, según explicó el doctor Barreras, que el agredido recibió el disparo estando su plano perpendicular al de sus agresores, que no podían estar de espaldas a él, sino en plano lateral, nunca completamente frente a frente, si bien dada la movilidad de la cabeza, pudo haber recibido el proyectil en un momento en que la ladeaba, pero siempre presentando su plano frente al del agresor.

Hace una explicación el doctor Barreras sobre la fuerza de un proyectil según la distancia de donde se le dispare, boca-tocante, pequeña distancia o larga distancia, lo cual en este caso no viene a determinar nada. El doctor Barreras dice también que cabe dentro de toda posibilidad que Luis García fuera agredido estando de espalda y recibiera el proyectil en el momento de ladear la cabeza hacía la persona que le disparara, pues dentro del campo de las hipótesis todo puede caber.

Comenzó la prueba testifical con la declaración del comandante Manuel Baster, que en la época en que ocurrieron los hechos era supervisor de los términos de San Antonio de los Baños, Alquízar y Güira de Melena. Con tal motivo, y debido a la efervescencia que reinaba entre los partidos políticos, recibía quejas de unos y otros, tratando él siempre de allanar todas las dificultades.

Llega el comandante Baster a la conclusión de que los hermanos Urra y de la Uz fueron agredidos por personas que los esperaban en el Callejón del Pino Grande; sus investigaciones le permiten asegurar que Luis García y sus acompañantes prepararon el ataque a los Urra y sabe que al día siguiente de los hechos se encontró, por los agentes de la autoridad, un mauser, con un proyectil disparado, que estaba en el lugar donde se desarrolló la tragedia.

El comandante Baster se expresa en buenos términos de Pedro Urra, constándole que no usa ni ha usado revólver, al menos el declarante nunca se lo ha visto y presume que tiene un defecto visual, aunque eso no le consta. Respecto al mauser encontrado no le consta que Alberto García, el padre de Luis, lo hubiera reconocido, pero sí se aseguraba por todos que era de su propiedad.

Con esta declaración terminó la sesión de ayer para celebrar la segunda pasado mañana, lunes, a las dos de la tarde, en que continuará el juicio oral.

No habrá unidad de torcedores, por el momento

Los problemas de esa índole se llevará al Congreso Nacional de Torcedores, quien resolverá

Con el acuerdo tomado por la Sociedad de Torcedores de la Habana, en lo que concierne a esta entidad, ha quedado relevada de tratar sobre los problemas de la unificación de los tabaqueros, que pudiera dirigirse a ella, al determinar que para obtener resoluciones de esa índole, se dirijan a la Federación Nacional de Torcedores de Cuba.

Según noticias adquiridas en las oficinas de la Federación, las solicitudes que reciban de sociedades ex federadas tratando de ese particular, serán llevadas a la resolución de un Congreso Nacional de Torcedores, por ser esa la pauta reglamentaria, para llegar a soluciones definitivas.

El Comité Central de la Federación Nacional, se ha dirigido a todas las sociedades Federadas, con el propósito de reorganizar la vida federativa, procurando encauzar de nuevo la marcha de la Federación Nacional, para lo cual dicho organismo tiene que contar con el cumplimiento de los deberes a que todos los organismos federados están obligados.

INTERESANDOSE POR LA LEY DEL RETIRO FERROVIARIO

Los elementos ferroviarios interesados en el proyecto de Ley, interesando la modificación del Retiro Ferroviario y Tranviario, en forma que asegure la estabilidad de la Caja, y obtenga esta y los obreros y empleados que contribuyan a la misma un auxilio efectivo, se proponen acudir al Congreso el lunes, en espera de que se trate ese problema dándole solución acorde con las realidades que confronta la clase trabajadora, terminando la pugna obrera que se ha formado en torno a este problema. Diariamente acuden al Capitolio representaciones de las entidades obreras, que desean apruebe la Cámara la Ley votada por el Senado.

Adulteraban la leche en una pasteurizadora

Le echaban hipoclorito de cal para burlar a la Sanidad. Otros lecheros fueron multados ayer

Los doctores Camacho y Prieto, químicos del Servicio del Abasto de Leche de la Secretaría de Sanidad, acompañados del capitán supervisor, doctor Dobal, previos análisis practicados, comprobaron ayer en la leche de vaca que expendía al público la planta pasteurizadora «La Purísima, S. A.», situada en Alejandro Ramírez 6 y medio, la presencia de hipoclorito de cal, con el propósito de burlar la acción sanitaria en cuanto al conteo bacteriano.

Los inspectores químicos referidos solamente pudieron ocupar seis cuartos de litros en seas condiciones, por haberse ya vendido el resto ascendente a 107 litros.

La adulteración se comprobó por medio de la reacción de cloro libre, que se practicó.

De este hecho se dió cuenta al juzgado correccional correspondiente.

Los inspectores del capitán Dobal, impusieron ayer, también, multas a los siguientes industriales por distintas infracciones del Reglamento vigente:

José Lloredo, vaquería La Anita, Marianao; José Rodríguez, vaquería La Esperanza, Marianao; Alfredo Bernardo, vaquería Naranjito, Marianao; José Fernández, San Nicolás 8; Francisco Martín, Campanario 13; José Matanzo, 23 y 24, Vedado; Evencio Arias, A y Calzada, Vedado; Marcelo Rodríguez, finca Las Delicias, Managua; Emilio Gutiérrez, finca Ernestina, Bauta; Antonio Vega, vaquería Los Machines; León Fernández, Reina 56; Juan Almeida, finca El Pilar, Bauta; Jorge Curi, finca Atrevido Primero, Bauta; Santiago Seguro, Lealtad 228; Marcelo Rodríguez, finca Las Alturas; Marcelo Rodríguez, finca Penichet, Lechuga; Luis Díaz, finca Robledo, Wajay; Antonio Suárez, finca La Dionisia; Guerra y Rodríguez, finca Oliva, Managua; Vicente Sánchez, vaquería El Sevillano; Emeterio Herrera, finca Bustamante; Ramón Zardón, Bejucal y Hatuey y Valentín Raúl Mendoza, de María Luisa 10, Reparto Párraga.

M.E.C.D. 2016

La Ley de Moratoria rebaja el 35 por 100 de las rentas de fincas dedicadas al cultivo de la caña

El proyecto del Senador Cuellar sobre las Casas de Préstamos

LAS casas de préstamos pagan en la actualidad los siguientes tributos al Estado: el uno y medio por ciento de la venta bruta, el cinco por ciento del consumo suntuario, que en realidad pesa sobre el prestamista y no sobre el comprador; el seis por ciento por concepto de utilidades generales, el cuatro por ciento de intereses brutos, del que en todos los casos siempre se hace un descuento grande al pagarlo eu deudor, no obstante lo cual el prestamista viene obligado a tributarlo sin percibir la fuente de la imposición; y aparte de eso la licencia mercantil de préstamo, que importa cincuenta y cuatro pesos al trimestre, y la complementaria, bien sea de joyería y quincalla o de compraventa, que asciende a cuarenta y cinco pesos cincuenta y tres centavos, también trimestrales.

Hoy día, precisamente por la ausencia del dinero, son más necesarias que nunca las casas de préstamos, y por la misma razón son más graves y mayores los riesgos de ese giro. En una época normal, cuando el dinero circula con abundancia, cualquier persona puede obtener recursos que le ayuden a resolver momentáneamente un problema, pero habiéndose generalizado la penuria, se hace muy difícil conseguirlos y el necesitado se ve obligado a dar garantías, mediante las cuales en ninguna parte halla lo que le urge más pronto ni fácilmente que en las casas de préstamos, las que por mantener su clientela, se aventuran a realizar operaciones arriesgadas, exponiéndose a tener los locales que ocupan llenos de artículos inútiles y de difícil venta en el mercado, con la consiguiente paralización del de su capital.

Hay dos tipos de casas de préstamos: las que pignoran joyas exclusivamente, de las que no hay cuatro en toda la Habana, y las otras, llamadas casas de barrio, que pignoran desde los zapatos usados, el traje raído y la prenda falsa, hasta objetos cuyo valor en muy raras ocasiones, llega a veinticinco o treinta pesos, que las más de las veces se buscan para comer.

Las casas de préstamos no se pueden comparar a los llamados «garroteros particulares»; estos tipos de prestamistas cobran, además del interés que pacten, siempre por adelantado y descontándolo del capital al realizar la operación, otro de demora en el pago, que llega a adquirir, en algunos casos, proporciones fantásticas. Las casas de préstamos no cobran el interés por adelantado, no rematan los objetos recibidos en garantía hasta haber decursado no menos de seis meses y a veces hasta más de un año, el término pactado en el contrato, no llevan al cliente a la vía judicial, por lo que no le reclaman costas y gastos de procedimiento; no pactan fabulosos intereses de demora, como los otros tipos de prestamistas; dan al deudor todo género de facilidades para recuperar el objeto entregado en prenda, hasta el extremo que, frecuentemente, le otorgan rebajas pues su negocio está en recuperar lo prestado y en no perder el cliente.

El noventa y cinco por ciento de las operaciones de préstamos que se vienen realizando en la actualidad en la Habana, no exceden en valor de veinticinco o treinta pesos cada una, lo cual quiere decir que un individuo que se llama dueño de la casa de préstamos, tiene que facilitar treinta pesos para ganar tres centavos al mes; y dentro de ese noventa y cinco por ciento de operaciones, el importe del sesenta y cinco por ciento de ellas, no llega a diez pesos; y de estas operaciones, el cuarenta por ciento son por sumas que no exceden de cinco pesos, porque lo normal y corriente son los cuatro, tres, dos y un peso o más bien los de centavos, ya que las clases extremadamente menesterosas, abundan y acuden a empeñar cuando tienen algo de qué echar mano. Es común y corriente que el obrero, el lunes, al ir al trabajo deje en la casa de empeño su traje, sus zapatos, todo el atuendo dominguero, y lo vuelve a rescatar el sábado, en cuyo día deja empeñada, si se la admiten, la ropa de faena. En el transcurso de la semana lleva a empeñar distintas prendas de vestir, de él o de sus familiares, con lo que se ayuda a comprar lo necesario para el sustento cotidiano, remediando, si eso es un remedio, lo exiguo del jornal o la carencia absoluta de salario. Si estas pignoraciones que no llegan a cinco pesos, deben rentar el uno por ciento mensual, es imprescindible crear una moneda fraccionaria que permita el cobro del rédito, y crear también el hombre magnánimo que se halle dispuesto a arriesgar su dinero en un negocio tan lucrativo...

Hoy, en las operaciones de cantidades mayores de cien pesos, según la cuantía de ellas, se viene cobrando un interés que fluctúa desde el uno hasta el cinco por ciento mensual, y que no se cobra a punta de lanza, sino con descuentos considerables a favor del deudor; y en las operaciones menores de cien pesos, se suele cobrar desde un cinco a un diez por ciento, y en algunos casos hasta un quince, pero esto de acuerdo con el valor y la garantía del objeto dado en prenda. Se especula diciendo que las casas de préstamos piden un veinte por ciento mensual de interés, mas no se añade que ese interés excesivo sólo se cobra en las operaciones de centavos o de pocos pesos, en las que la garantía prendaria la constituye siempre un objeto usado rara vez rescatado y por excepción vendible. No todo el monte es orégano. El negocio está lleno de quiebras. Véase el pelo que echan los empeñistas.

Las casas de préstamos indudablemente llenan una función social. De lo contrario no existirían. Pero si se aprobase la proposición de ley del senador Cuéllar desaparecerían o se transformarían en algo más oneroso para las clases necesitadas que, bien o mal, se sirven de esos establecimientos en los cuales el pobre, que tiene necesidad del dinero, lo suele encontrar sin tener que vender a precio ínfimo el objeto de que dispone para levantar fondos, perdiendo la propiedad del mismo, aunque posea valor moral intasable por constituir un recuerdo y verse como una reliquia.

El senador Cuéllar ha querido promover una ley en defensa del pobre, y lo que con ella se obtendría es quitar al menesteroso la oportunidad de aliviarse en casos de apuro. Eso estaría bien si al legislar se dotara al Monte de Piedad de los recursos necesarios para sustituir las casas de préstamos, obligándole a realizar las ínfimas operaciones prendarias que constituyen la base del negocio de los más. De lo contrario, el remedio fatalmente será peor que la enfermedad.

NO SURTIRA EFECTO TAL DESCUENTO SI AFECTA A COMPAÑIAS FERROVIARIAS

Tampoco será aplicable si se ha hecho otro descuento previo en la renta. Los créditos hipotecarios de la Beneficencia y Asilos están excluídos. El Estado podrá seguir vía de apremio

A continuación publicamos el proyecto de ley sobre Moratoria Hipotecaria tal y como ha sido modificado por la Cámara en su sesión comenzada el jueves a las seis de la tarde y concluída a las siete de la mañana del día siguiente:

PROYECTO DE LEY
CAPITULO PRIMERO
Moratoria para las Compañías de Servicio Público, Industrias Nacionales y para los Ingenios de Azúcar y Fincas Rústicas.

ARTICULO I.—Se establece una moratoria, que vencerá el día primero de julio de mil novecientos treinta y cinco, a favor de las Compañías de Ferrocarriles de Servicio Público, para el pago del capital o plazos de amortización del mismo y para el pago de los intereses vencidos o que vencieren de las hipotecas o bonos hipotecarios que hayan constituído y emitido, y para el pago del capital e intereses de las obligaciones prendarias o pignoraticias que hayan contraído, siempre que unas u otras se hayan constituído con anterioridad a la vigencia de esta Ley y se encuentren garantizadas con bienes existentes dentro del territorio nacional.

La misma moratoria se establece para las obligaciones, cédulas, o bonos hipotecarios emitidos por el Banco Territorial de Cuba, de acuerdo con la Ley de veinte de Julio de mil novecientos diez. Esto no obstante, las cantidades que cobre dicho Banco por virtud de sus préstamos hipotecarios en los casos de los Artículos IV, VII, X, XI, XIII, XIV, XVI, XVII y XIX, se irán acumulando después de deducidos todos los gastos del Banco, incluso por contribuciones e impuestos de todas clases, y tan pronto alcancen para el pago de un cupón vencido de los Bonos Hipotecarios, de las obligaciones o de las cédulas o de un plazo de interés vencido de dichos Bonos, obligaciones o cédulas vendrá el Banco obligado a pagar dichos cupones o intereses; y así se continuará hasta la terminación de la moratoria.

Se declaran en suspenso los preceptos de la Ley Hipotecaria, del Reglamento dictado para su ejecución y de las demás Leyes vigentes que establezcan procedimientos, o juicios o vías de apremios para el cobro de dichos capitales o intereses garantizados con hipoteca o con pignoraciones, o para tomar la posesión y administración de los bienes hipotecados o dados en garantía; y también se declara en suspenso cualquier otro procedimiento especial pactado por las partes, dentro o fuera del territorio nacional, al constituirse la hipoteca u obligación prendaria o pignoraticia para hacer efectivo los derechos del acreedor.

En consecuencia, los jueces y tribunales no admitirán ni sustanciarán juicio o procedimiento alguno que tenga por objeto la realización de esa clase de créditos o la toma de posesión y consiguiente administración de los bienes que los garantice.

ARTICULO II.—Se establece igual moratoria, en las mismas condiciones, a favor de las personas o Compañías dueñas de industrias radicadas en Cuba, cualquiera que sean los productos que manufacturen, para el pago del capital o de sus plazos de amortización y para el pago de los intereses de las hipotecas o bono hipotecarios constituídos o emitidos con anterioridad a la vigencia de esta Ley, que se encuentren garantizados con bienes existentes dentro del territorio nacional y que formen parte del conjunto industrial de la industria de que se trate.

ARTICULO III. — Se establece igual moratoria, en las mismas condiciones, a favor de las personas o Compañías dueñas de ingenios y de las fincas rústicas que formen parte de su cuerpo general de bienes, para el pago del capital o de sus plazos de amortización y para el pago de los intereses de las hipotecas o bonos hipotecarios constituídos o emitidos con anterioridad a la vigencia de esta Ley y que se encuentren garantizados con bienes existentes dentro del territorio nacional y que formen parte del conjunto industrial que constituye el Ingenio azucarero con sus fincas rústicas.

Lo dispuesto en el párrafo anterior no se aplicará a las obligaciones que nazcan de los contratos de refacción agrícola, de las operaciones de venta o pignoración de caña, de azúcares o de mieles, u otros productos del Ingenio, o de la finca rústica, o de la cesión del precio de esos frutos, debiendo cumplirse los contratos que las contengan de acuerdo con los términos en que fueron pactados.

Asimismo quedarán exceptuados de los beneficios de la moratoria establecida en esta Ley, los ingenios y tierras adscriptas a los mismos, gravados con hipotecas o emisiones de bonos hipotecarios que se hubiesen constituído por escrituras o documentos otorgados fuera del territorio nacional, o que hubiesne sido declarados en quiebra con anterioridad a la vigencia de esta Ley.

ARTICULO V. — La moratoria declarada en los artículos procedentes será aplicable a los vencimientos de capital, de amortización parcial de capital o de intereses, ocurridos con anterioridad y pendientes de pago al promulgarse esta Ley y a los vencimientos que ocurran hasta el día treinta de junio de mil novecientos treinta y cinco; y las acciones derivadas de ellos quedarán en suspenso hasta el día primero de julio de mil novecientos treinta y cinco.

ARTICULO V.—Los deudores tendrán la facultad de renunciar a los beneficios que le conceden los artículos precedentes y también la de hacer pagos parciales a cuenta de intereses o de amortización de capital, si así les conviniese, siempre que cada pago represente la suma total exigida por un plazo de capital o por un pago completo de los intereses, de acuerdo con los términos de las respectivas obligaciones; pero la renuncia del deudor a los beneficios de la moratoria no será eficaz si no es posterior a la vigencia de esta Ley.

ARTICULO VI. — Las cantidades no satisfechas el día primero de julio de mil novecientos treinta y cinco, como consecuencia de la moratoria declarada en esta Ley, quedarán garantizadas con la hipoteca o prenda constituída, perjudicando a tercero en los términos fijados por la Ley Hipotecaria y demás disposiciones vigentes, y deberán ser abonadas por los deudores en tres plazos anuales iguales, uno el primero de Julio de mil novecientos treinta y cinco; otro el primero de Julio de mil novecientos treinta y seis y el último, el primero de Julio de mil novecientos treinta y siete.

A partir del día primero de Julio de mil novecientos treinta y cinco quedará reintegrado el acreedor en todos los derechos que emanen de su escritura, tanto en cuanto al cobro de los intereses que venzan desde esa fecha en adelante como en cuanto al cobro del principal, cuando éste hubiere vencido y el deudor dejare de pagar cualesquiera de los plazos a que se refiere el párrafo procedente.

ARTICULO VII. — Los procedimientos judiciales establecidos con anterioridad a la vigencia de esta Ley en ejercicio de las acciones que por virtud de ella deben quedar en suspenso, se detendrán en el estado en que se encuentren al promulgarse la misma, y se continuarán después del día primero de Julio de mil novecientos treinta y cinco.

La misma suspensión sufrirán, al llegar a la vía de apremio, los juicios ejecutivos o declarativos que estuvieren tramitándose para cobrar el todo o parte de los créditos que tengan su origen en una escritura de hipoteca o certificación de remate del Juzgado, mientras esté en vigor la presente Ley.

En ningún caso se paralizará el procedimiento, si ya se hubiese dictado disposición judicial aprobando subasta o disponiendo la adjudicación del inmueble.

ARTICULO VIII.—En el caso de que trata el artículo anterior los pagos a cuenta que autoriza el artículo cuarto, se efectuarán por conducto del Juzgado o Tribunal donde cursare el procedimiento.

ARTICULO IX.— Cualquier otro acreedor de las personas o entidades comprendidas en los artículos I, II y III de esta Ley, anterior a la misma y que no lo sea por título de hipoteca o de prenda o pignoración, o por obligaciones, cédulas o bonos hipotecarios a que se refiere el párrafo segundo del artículo primero, podrá establecer su procedimiento y continuarlo y obtener sentencia firme y la anotación de su demanda o de los embargos trabados a su instancia, pero no podrá seguir la vía de apremio contra dichos bienes o parte de ellos, ni pedir su administración judicial sino después del día primero de julio de mil novecientos treinta y cinco, y entonces cobrará su acreencia en tres plazos iguales que serán abonados de acuerdo con lo dispuesto en el artículo sexto.

ARTICULO X.—Durante la vigencia de la moratoria establecida por esta Ley, vendrán obligadas, como deudores hipotecarios o pignoraticios a pagar al Estado los impuestos sobre los intereses no satisfechos, como si efectivamente hubieren realizado el pago de los mismos, y en consecuencia, quedarán exentos del pago de dichos impuestos los expresados intereses cuando sean abonados posteriormente por los deudores a los acreedores, pero aquéllos podrán descontarlos en los casos en que los acreedores tengan la obligación de pagarlos.

Si el deudor se negare a pagar los impuestos sobre los intereses a que se refiere el párrafo anterior o las contribuciones al Estado, la Provincia o Municipio, y se estableciere procedimiento de apremio por el Estado, Provincia o Municipio, siempre se reconocerá, en los trámites de dicho procedimiento y en la subasta, la integridad y vigencia del crédito hipotecario de acuerdo con la legislación vigente.

ARTICULO XI.—Las obligaciones que se constituyan con posterioridad a la vigencia de esta Ley, estén o no garantizadas con prendas o hipotecas, contraídas por las personas mencionadas en los artículos I, II y III no estarán sujetas a la moratoria que por la misma se establece.

CAPITULO SEGUNDO
Moratoria para las obligaciones garantizadas con hipoteca de Finca Urbana o Rústicas

ARTICULO XII.—Se establece una moratoria, que vencerá el día primero de julio de mil novecientos treinta y cinco, a favor de los deudores por obligaciones garantizadas con hipotecas de fincas urbanas o rústicas no comprendidas en el Capítulo anterior, para el pago del capital o de los plazos de amortización del mismo y para el pago de la porción de los intereses convenidos en el contrato, que exceda del cuatro por ciento en cuanto a las fincas urbanas y del dos por ciento en cuanto a las rústicas, cuando el interés pactado sea superior a esa cuantía, siempre que las hipotecas se hayan constituído con anterioridad a la vigencia de esta Ley, que los bienes a ellas afectos estén situados dentro del territorio nacional y que si se hubiese establecido por el acreedor el procedimiento hipotecario no se hubiese aún dictado resolución judicial aprobando la subasta o disponiendo la adjudicación del inmueble.

El tanto de interés pactado, superior al cuatro por ciento en las fincas urbanas y al dos por ciento en las fincas rústicas comprendidas en este Capítulo, se irá, acumulando al capital del préstamo, y la cantidad así acumulada quedará garantizada con la hipoteca constituída y perjudicará a tercero, en los términos fijados por la Ley Hipotecaria y demás disposiciones vigentes.

ARTICULO XIII.— Hasta el día primero de julio de mil novecientos treinta y cinco, quedarán en suspenso los preceptos de la Ley Hipotecaria del Reglamento dictado para su ejecución la Ley de Enjuiciamiento Civil y demás vigentes que establezcan procedimiento para el cobro de obligaciones garantizadas con hipoteca sobre fincas urbanas o rústicas, a que se refiere el artículo doce, y para la toma de posesión y administración de los bienes sobre los que se haya constituído y, en consecuencia, los Juzgados y Tribunales no admitirán ni sustanciarán juicio, ni procedimiento alguno que tenga por objeto la realización de esa clase de créditos o la toma de posesión y consiguiente administración de los bienes que la garanticen, a no ser que la acción se funde en la falta de pago del cuatro por ciento o dos por ciento de interés fijado en el artículo anterior, al cual no se tiende la moratoria concedida en el artículo referido.

ARTICULO XIV.— La moratoria decretada en el artículo doce será aplicable a los vencimientos de capital o de sus amortizaciones parciales y de intereses garantizados con hipoteca sobre fincas urbanas o rusticas, ocurridos con anterioridad y pendientes de pago al promulgarse esta Ley, en toda su cuantía, y a los vencimientos que ocurran con posterioridad hasta el día primero de julio de mil novecientos treinta y cinco, del capital o de sus amortizaciones parciales o de los intereses en cuanto excedan del cuatro por ciento en las fincas urbanas y el dos por ciento en las rústicas, y las acciones derivadas de ellos quedarán en suspenso hasta el primero de julio de mil novecientos treinta y cinco, siempre que los deudores paguen en sus respectivos vencimientos a partir de la vigencia de esta Ley el interés reducido al cuatro por ciento o al dos por ciento, respectivamente, exceptuado de la moratoria, en la forma, término y condiciones estipuladas en la escritura.

ARTICULO XVII.—Los procedimientos judiciales de todas clases establecidos en cobro de obligaciones garantizadas con hipoteca de finca urbana o rústica, en los cuales no se hubiese dictado resolución aprobando la subasta o disponiendo la adjudicación del inmueble hipotecado, quedarán en suspenso, en el estado en que se encuentren, al comenzar a regir esta Ley, hasta el primero de julio de mil novecientos treinta y cinco, siempre que el deudor pague al acreedor el cuatro por ciento de interés del principal de la obligación en las fincas urbanas y el dos por ciento en rústicas, a medida que vayan venciendo y en los plazos fijados para el pago de intereses en el contrato.

Si el deudor dejase de pagar el interés del cuatro o del dos por ciento, respectivamente, al vencer uno de los plazos en que deba hacerlo efectivo, la suspensión del procedimiento quedará sin efecto y el acreedor podrá pedir que continúe adelante de conformidad con las disposiciones vigentes.

ARTICULO XVIII.—El pago del interés del cuatro y del dos por ciento en los casos de que trata el artículo anterior, se efectuará por conducto del Juzgado o Tribunal donde curse el procedimiento.

ARTICULO XX.—Las administraciones judiciales establecidas por consecuencia de títulos comprendidos en esta moratoria, cesarán tan pronto sea aplicada dicha moratoria, debiendo rendir cuenta al deudor dicho administrador.

No obstante, cuando el administrador hubiere tomado a préstamo para las necesidades de la administración, con autorización judicial o del deudor, no cesará en sus funciones hasta que resulte pagada esa deuda.

ARTICULO XXI.—Lo dispuesto en este Capítulo no es aplicable a las hipotecas que se constituyan después de la vigencia de esta Ley.

CAPITULO TERCERO
De la reducción de las rentas de fincas rústicas

ARTICULO XXII.—Mientras esté vigente el convenio Internacional Azucarero de Bruselas de nueve de mayo de mil novecientos treinta y uno y siempre que por la ley o Decreto del Poder Ejecutivo se restrinja el montante de las zafras, las rentas convenidas, especie o numerario, de las fincas rústicas arrendadas para el cultivo de la caña, quedarán reducidas en un treinta y cinco por ciento, siempre que el Contrato de arrendamiento sea anterior a primero de enero de mil novecientos treinta y dos, y no se le hubiere hecho rebaja alguna a las rentas durante dicho año.

La reducción de la renta no comprende a los contratos de arrendamientos de fincas rústicas en las cuales exista alguna servidumbre o uso de vía férrea sobre las mismas siempre que esas fincas estén arrendadas y las posean actualmente Centrales o Ingenios Azucareros.

Las disposiciones de este artículo se aplicarán únicamente a los vencimientos que ocurran a partir de la promulgación de la presente ley.

ARTICULO XXIII.—Mientras esté vigente el convenio Internacional Azucarero de Bruselas de nueve de mayo de mil novecientos treinta y uno y siempre que por ley o Decreto del Poder Ejecutivo se realicen zafras restringidas, no se podrán tener en cuenta por Municipios para raelizar el cobro del Impuesto Territorial las cañas que no se hayan molido.

Esta disposición regirá para la liquidación de todas las contribuciones pendientes de pago al entrar en vigor esta Ley.

ARTICULO XXIV.—Estarán comprendidos dentro de los beneficios que establece esta moratoria y en las mismas condiciones fijadas para los créditos hipotecarios, aquellos préstamos en garantía de los cuales se haya establecido una prenda de bonos, obligaciones, cédulas o cualquier otro título que estén sujetos a la moratoria por virtud de esta Ley, lo mismo en los casos en que el procedimiento para su cobranza fuere el de la subasta judicial como en los que corresponda subastas extrajudiciales o notariales.

ARTICULO XXV.—Los créditos hipotecarios y los créditos de censos pertenecientes a las Casas de Beneficencia y de Maternidad, Hospitales, Asilos, Creches y Sociedad Económica de Amigos del País, no estarán comprendidos en los efectos de la presente Ley.

ARTICULO XXVI.—Durante dos años a partir de la vigencia de la presente Ley al acreedor por réditos de censos sobre fincas rústicas o urbanas no podrá establecer juicios en cobro de dichos réditos.

Los procedimientos establecidos en cobro de los réditos de censos quedarán en suspenso si no se ha dictado sentencia firme. Transcurrido el plazo de dos años quedará expedita la acción judicial por la totalidad de la deuda.

DISPOSICIONES GENERALES

PRIMERA:—Quedan en suspenso todas las disposiciones legales que, de algún modo directo o indirecto, se opongan al cumplimiento de lo ordenado en esta Ley.

SEGUNDA:—Esta Ley comenzará a regir desde su publicación en la Gaceta Oficial de la República.

Salón de Sesiones de la Cámara de Representantes, a los treinta días del mes de marzo de mil novecientos treinta y tres.

Secretario.

LA INNOVACION **Por ABELA**

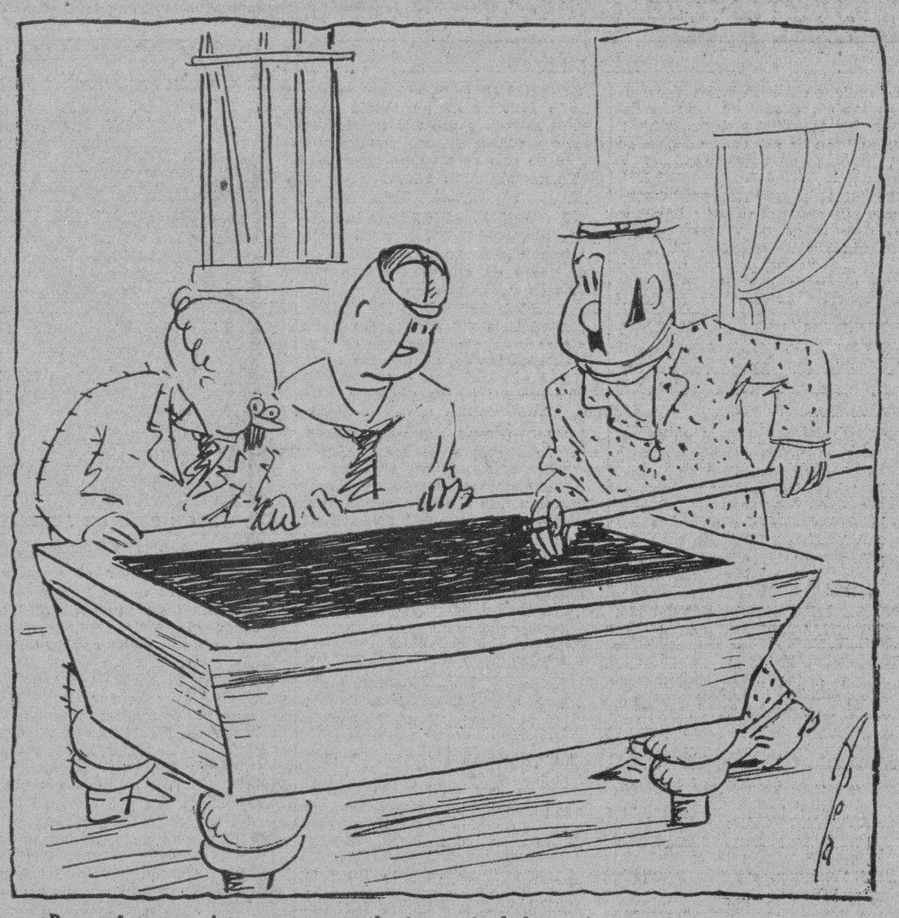

—¡Pues, sí que es interesante esto de jugar sin bolas...!
—Y sobre todo; fíjate cómo nunca me paso de picado...

DESCUBIERTO EL AUTOR DEL CAMION ABANDONADO Y CARGADO CON DINAMITA

El Jefe de Policía practicó investigaciones alrededor del atentado frustrado, logrando detener e identificar a dicho individuo, quien declaró cuanto sabía sobre los atentados

En la Jefatura de Policía le fué entregada, ayer, al repórter del DIARIO que hace la información de dicho departamento, la siguiente nota relacionada con el descubrimiento efectuado por la Policía, de los autores del atentado que se planeó, frustrándose, el día 28 de febrero pasado, cuando un camión Ford conteniendo gran cantidad de explosivos y hierros fué dejado abandonado frente al edificio que ocupa dicha Jefatura.

He aquí la nota de referencia:

«El brigadier doctor Antonio B. Ainciart, Jefe de la Policía Nacional, desde el día 28 de febrero pasado en que fué dejado frente a la puerta de la Jefatura de Policía un camión Ford que al ser reconocido contenía más de cien libras de dinamita, hierros y otros utensilios con el cual se proponían hacer desaparecer el edificio y las personas que en él se hallaban, no ha cesado un solo momento de investigar este importante servicio hasta llegar a su completo descubrimiento.

Con anterioridad al día 20 del citado mes de febrero, el doctor Ainciart tuvo conocimiento de que en una finca en el Término Municipal de Marianao existían armas ocultas, y trasladó su confidencia al Estado Mayor del Ejército, siendo designado el teniente Yanes, perteneciente al Escuadrón 4 de la Guardia Rural, para la práctica del registro, el cual hubo de tener el mayor éxito comprobándose la confidencia al encontrar enterradas infinidad de armas, uniformes del Ejército y restos de explosivos; dándole cuenta con su actuación al señor Jefe del Quinto Distrito Militará pero al coincidir que dos días después de obtenerse la confidencia mencionada embarcó para el extranjero el propietario de dicha finca, persona conocida en esta sociedad, pero de la que se guarda una estricta reserva, el señor Jefe de Policía fijó toda su atención en la expresada finca y haciéndose auxiliar del teniente Jefe de la Sección de Expertos, señor Juan Ramón y Remírez de Estenoz, de los sargentos Pedro Inastrilla, Miguel Balmaseda, José D. Peñate, Alfonso Llamas y de los expertos Braulio Ortega, Juan Sampol, Federico Méndez, Pablo Rodríguez, Luis Cabrera, Aurelio Silva, José Castaños, Julio Ballester, Miguel Menéndez y el vigilante 933, Aniceto Pujol, de la Sección del Tránsito (conocedor este último de la zona donde está enclavada la finca), y dirigiendo el doctor Ainciart personalmente las investigaciones dándole las instrucciones al teniente Juan Ramón y éste a su vez a sus subalternos, dispuso que el mismo se constituyera en la expresada finca y buscar acualquier indicio racional que comprobara otra confidencia tenida por el señor Jefe del Cuerpo de que en la citada finca se había reconstruído dicho camión; y al efecto, el teniente Juan Ramón con varios agentes de los antes mencionados, se personó en aquélla y practicando un minucioso registro encontró que las puertas están pintadas de verde claro exactamente igual a la pintura empleada en el interior del techo del expresado camión, ocupando las brochas y latas de pintura que se emplearan para el mismo; tornillos, cáncamos, remaches, clavos de línea y restos de madera también iguales a los empleados en el carro como partes del mismo, y como metralla, ocupando una lona que se utilizó para ponerle un zapato a una de las gomas; un pedazo de zinc del que utilizaron para el techo; un distribuidor de corriente eléctrica inservible, que tenía dicho camión y que fué sustituído por una pieza igua lcompletamente nueva. También ocupó un automóvil marca «Essex» cerrado, que estaban preparando para realizar un atentado terrorista e investigado a quien pudiera pertenecer, se llegó a saber que éste había sido comprado por Julio Pérez, individuo éste que hace algunos meses fué muerto por la fuerza pública en Barrio Azul, porque al sorprenderlo con una gran cantidad de explosivos y tratar de detenerlo Guardia Rural, hizo agresión a ésta, viéndose en la necesidad de hacerle fuego. También se llegó al convencimiento de la persona de quien hubieron de comprar el citado camión, que más tarde fué reconstruído en dicha finca, guardándose reserva acerca de ella. Identificado conveniente el detenido en la Cárcel de esta ciudad, donde dijo nombrarse Joaquín Hernández Rodríguez y donde se encontraba desde el día en que hizo el registro el teniente Yanes, y al que encontró en dicha finca, y el que fué tenido por un simple labrador, resultó ser el conocido terrorista Abelardo Fernández y González, conocido por «El Manquito», que se encontraba reclamado por distintos Jueces Militares por infracción de la Ley de Explosivos en diversas causas que se le han seguido y que burlando la persecución de la Policía se ocultó desde hace muchos meses en la susodicha finca, donde continuaba sus actividades terroristas al extremo de que éste, en unión de otro individuo que no tardará en caer en poder de la Policía, fueron los que prepararon y cargaron de explosivos dicho camión. Este individuo Abelardo Fernández González, era socio de Antonio López Rubio y otro individuo conocido por «El Churrero», siendo el que alquiló la casa de madera situada en la margen derecha del río Almendares donde hace tiempo se ocupó una gran cantidad de explosivos y bombas preparadas para hacerlas estallar en determinados lugares y al hacerle la sorpresa de dicha casa por miembros de la Policía, el Antonio López Rubio hizo resistencia, viéndose en la necesidad los agentes de Policía a hacerle fuego, resultando muerto. Entre otros antecedentes, el Abelardo Fernández González tiene el de haber sido uno de los autores de la colocación de la bomba que en el domicilio del actual Secretario de la Presidencia señor Ramiro Guerra, que residía en la Víbora, hicieron explotar. También tomó parte directa en un atentado que consistió en que viajando con otros individuos una noche al pasar en automóvil por el Puente «Habana» al darles el alto el vigilante allí de servicio, que lo era el número 78 de Obras Públicas, Luis Delgado Villalba, hubieron de arrojarlo al agua, habiendo tomado participación en casi todos los atentados contra la propiedad al hacer estallar bombas y petardos en esta ciudad. Al hacer comparecer a este individuo ante el señor Jefe de Policía, hubo de manifestar la certeza de todo lo que anteriormente se menciona, manifestaciones hechas espontáneamente y suscribiendo el atestado levantado por el señor Jefe con el cual se le dió cuenta al señor Jefe del Quinto Distrito Militar. Entre las manifestaciones que hizo «El Manquito», están las personas comprometidas en este atentado, de las que se guarda una estricta reserva para no interrumpir la labor de la Policía y las que no tardarán en caer en sus manos, pudiéndose asegurar que ha sido perfectamente descubierto el atentado sin precedentes que se trató de consumar; sumándose un servicio más de gran importancia, la Policía Nacional bajo la dirección de su Jefe el doctor Antonio B. Ainciart».

EL FUEGO PETROLERO EN MARACAIBO SERA ATACADO DESDE EL AIRE

NUEVA YORK, marzo 30. (AP).—La Pan-American Airways anunció hoy que estaban llegando a Maracaibo, Venezuela, los aviones y el material necesario para atacar desde el aire, por medio de bombas químicas, el fuego que hace varios días está quemando un pozo petrolero en esa ciudad.

LA FUSION DEL HOSPITAL CAYMARI AL CIVIL SERA PERJUDICIAL AL PUEBLO

La Junta de Patronos de dicho hospital de Manzanillo se ha dirigido al Secretario de Sanidad, advirtiéndole los peligros y contratiempos que puede acarrear la medida que él proyecta

El doctor Céspedes, Secretario de Sanidad, ha recibido un extenso escrito del Presidente de la Junta de Patronos del Hospital «Caymari» de Manzanillo, relatándole los contratiempos y peligros que pudieran surgir el fusionar el primero de julio próximo dicho centro benéfico en el Hospital Civil. El Jefe de la Sanidad ha contestado ayer informando a dicho Presidente de la Junta de Patronos que, oyendo el parecer del capitán médico Miguel E. Dobal, se incorporarán los hospitales de Bayamo y Manzanillo al de Santiago de Cuba »Saturnino Lora» y el «Caimary» prestará la atención de todos los enfermos de la ciudad donde radica.

La Junta de Patronos en su escrito al Secretario doctor Céspedes le consignaba un párrafo del legatario del hospital, hace más de un siglo, que dice que «si por alguna razón, que yo no lo espero, el Gobierno se mezclare en este Patronato, autorizo a mis herederos en cualquier tiempo para que ejerciten todas las acciones conducentes a readquirir todos mis bienes y lo que con sus productos se hubiere aumentado y lo usen y sufructúen hasta tanto cese la perturbación oficial. Este derecho se lo concedo tantas cuantas veces se produjera la intervención oficial en los asuntos de mi herencia».

Lo expuesto anteriormente es lo que ha motivado que nuestras autoridades sanitarias hayan desistido de hacer desaparecer el referido hospital «Caymari».

Un raid ha iniciado la Dirección de Sanidad con el concurso de los jefes locales de la República, contra todas las marcas de condimentos que sin estar legalizados por el Departamento, se están expendiendo al público.

Las autoridades tienen noticias de que, especialmente en el interior, se venden al público numerosas marcas de condimentos, ignorándose sus ingredientes, pues no han sido analizados por el Laboratorio Nacional.

MATERIALES PARA DOS HOSPITALES

Al Administrador del hospital civil de Camagüey se le remitirá el próximo lunes una mesa para el Departamento de Maternidad y una vitrina y los servicios sanitarios para la Escuela de Enfermeras; y, para el Hospital Civil de Santiago de Cuba veinte camas y treinta y dos sillas.

LA LEGACION DE CUBA EN URUGUAY NO DESAPARECERA EN EL REAJUSTE PROXIMO

Serán suprimidas todas las Legaciones que quedaron sin sus Ministros respectivos en diciembre último, declaró ayer el Secretario de Estado. La Oficina Panamericana persistirá

Aprovechamos unos momentos que nos concedió el Secretario de Estado, ayer por la mañana, para indagar de ese alto funcionario algunas noticias relacionadas con la rebaja presupuestal que se operará en dicha oficina exterior.

Concretamente preguntamos al doctor Orestes Ferrara y el Canciller, concretamente nos contestó:

Serán definitivamente suprimidas todas aquellas Legaciones que en el pasado diciembre quedaron sin Ministro.

(Estas Legaciones son: Holanda, Bélgica, Países Escandinavos, Centro América, Perú y otras.)

—¿Quedará el Uruguay sin nuestra representación diplomática? preguntamos.

—Imposible. En el Uruguay tendrá lugar la séptima Conferencia Panamericana a la que Cuba, naturalmente, asistirá.

Y agregó refiriéndose nuevamente al reajuste:

—Este se adaptará a las necesidades del Departamento y especialmente a los del presupuesto general de la Nación. Después que se haga la rebaja, me propongo reorganizar el servicio de manera conveniente, para que no pueda haber deficiencias en el mismo. También pienso rebajar el sueldo a los funcionarios de la carrera diplomática y consular que se encuentren en países de vida barata. Los que vivan en países de vida cara recibirán las consignaciones que perciben en la actualidad. También quedarán suprimidos dos altos cargos en la oficina interior de la Secretaría.

—¿Se suplimirá el cargo de Director de la Oficina Panamericana con la categoría de Ministro Plenipotenciario?

—La oficina no se suprimirá, pero el cargo de Ministro, para ese puesto sí.

El doctor Ferrara, después de dicha esta frase, continuó en su despacho atendiendo a los problemas de la Cancillería.

EL MINISTRO DE COSTA RICA

El señor Wesceslao Laguardia, Ministro de Costa Rica en Cuba, llegará a la Habana el día 24. Inmediatamente se hará cargo de su Legación.

UNA NOTA DE GUGGENHEIM

El Embajador de los Estados Unidos en Cuba envió una nota, a la Secretaría de Estado, dando cuenta a ese centro que durante el tiempo en que no se nombre Embajador quedará encargado de la Embajada el señor Reed.

UN MENOR SE INTOXICO

El menor Jorge Domínguez Zaldívar, de 19 meses de nacido y vecino de Puerta Cerrada número 3, se produjo una grave intoxicación, al ingerir un medicamento para uso exterior, que le dió su mamá Esther Zaldívar, al equivocarla por una medicina.

M.E.C.D. 2016

Bromas y Veras

Por J. ARISTIGUETA

LAS mujeres se están poniendo intransitables: como sigan así vamos a cogerles miedo los hombres. Porque, ésta que degüella a su novio; esotra que le da al suyo una puñalada trapera; aquélla que se «faja» con tres y las lesiona, porque le disputan el dulce objeto (que debe ser objeto de adorno) de su amor.

Caray, que no va a poder uno vivir tranquilo: porque, ¿y si uno inspira una pasión vesubiana y de buenas a primeras le sale una asesina de 18 años y pelo rubio platino, con un rizo sobre la frente y una navaja en la mano, y le dice a uno:

—El amor, o la peritonitis; con el mismo tono con que antes decían los salteadores:

—¡La bolsa o la vida!

Porque a uno le piden «la bolsa o la vida», y puede dar cualquiera de las dos cosas, y hasta queda la esperanza de hacer alguna trampa a la hora de dar la bolsa; pero, ¡cualquiera hace trampas con el amor! Una cosa tan dulce y tranquila como el amor, que exige los claros lagos, las tranquilas fuentes de cristal de bohemia (que es más fino), las noches de luna llena o amediada; que gusta del céfiro suave o blando (que de ambas clases lo hay) y de los susurros del río, y del aliento de las flores: una cosa, en fin, que pide paz y decoraciones de postal francesa, música de ruiseñores y algún que otro mechón de pelo rizado natural o permanente, convertida en función bélica y exigida a palos, piñazos, puñaladas, tajos y tiros, la verdad, será muy modernista pero no acabo de comprenderla por entero. No la siento, la verdad, y lo siento.

Y no porque no sepa yo que las grescas y hasta los elementos bélicos han formado parte, antes de la táctica, o de la técnica (como pudiera decirse en este siglo de la tecnocracia amorosa). Porque nadie ignora que doña Inés le decía a Don Juan Tenorio eso de:

«o arráncame el corazón
o ámame, porque te adoro».

Hay, pues, precedentes sanguinarios en los amores célebres, pero de eso, a que doña Inés le dijera a don Juan, por ejemplo:

«ámame, porque te adoro
o te arranco el corazón».

De esto, a lo otro, hay un abismo, pues cuando Zorilla hizo a doña Inés así, dulce, blanda y dispuesta al sacrificio, es porque él sabía que lo contrario no era poético. Así que el que arranque el corazón debe ser siempre el hombre, y no que éste resulte arrancado, pues ya sabemos el mal papel que hacen los Tenorios «arrancados».

Así también sabemos que en la terminología amatoria se han empleado imágenes como: «Me has partido el corazón»; «tengo el alma rota»; «has destrozado mi vida», (esto, sobre todo en los tangos) y así sucesivamente, por donde se deduce que el amor causa más destrozos que un elefante suelto en una cacharrería, pero no ha pasado de eso, de imágenes o de imaginaciones: mas no es lo mismo decir: «me has partido el alma», que: «voy a partirte el alma». No es lo mismo, ni tan poético, ni siquiera de tan buenos resultados. Porque antes, cuando una mujer nos decía con los ojos mojados por las lágrimas (y por el rimmel), el pelo suelto, la mirada puesta en las vigas del techo, las manos apretadas contra el pecho y el pecho apretadísimo por el corset: «¡Tuya o del claustro!», o: «¡Tuya hasta la tumba fría!», nos ablandábamos y caíamos a sus pies casi desmayados de amor. Pero si en vez de esto, la mujer nos dice: «¡Mío, o te aplasto!», o: «¡mío, o te tumbo frío!», también nos caemos desmayados, pero no de amor, sino de espanto. Y a ver cómo, un hombre lleno de miedo, conserva facultades amatorias: Imposible.

Así que, está bien que ahora, como antes, las mujeres corten el bacalao, pero no que corten la carne, y menos la del ingrato y algo infiel, como lo demuestra ese infeliz a quien han tenido que coser el cuero en Emergencias: Que ha denunciado el hecho y pedido protección porque no quiere amar a la que le obliga al amor a puñalada limpia. Y claro, se le podía decir aquello otro, también del «Tenorio»: Que, «imposible le háis dejado para vos... y para las otras». Porque ese, desde luego, ¡no vuelve por otra!.

Y no precisamente por miedo, sino por sentido poético: Porque eso de: «o tu amor, o los hígados», no es bello: ¡es muy feo!

TRES BARCOS DE GUERRA DE COLOMBIA AVANZAN EN DIRECCION DE TARAPACA

Llevan armamentos modernos y van dirigidos por unos expertos alemanes. Llegaron a Manaos

MANAOS, marzo 31. (AP) — Los cañoneros colombianos «Sucre», «Bogotá» y «Mosquera» llegaron hoy en viaje a Tarapacá llevando artillería alemana y rusa además de varios cañones antiaéreos.

Los colombianos esperan intensificar la campaña a la llegada de la flotilla a Tarapacá.

El cañonero «Sucre» está mandado por el capitán alemán Erich Richter, que pertenecía a la oficialidad del crucero «Emden» durante la guerra mundial.

LOS COMBIANOS HAN ESTADO ATACANDO A GUEPI

LIMA, Perú, marzo 31. (AP).—Oficialmente se ha dado un comunicado a la prensa que dice:

«Desde el 18 de febrero, a pesar de las negociaciones de Ginebra, los colombianos estuvieron realizando ataques contra Guepi. El enemigo atacó repetidas veces durante varios días pero fué sistemáticamente rechazado después de haber tomado y desalojado algunas posiciones. El ataque ocurrido el 26 de este mes fué apoyado por cañoneros y aeroplanos. El destacamente peruano que defien de a Guepi se mantiene en las posiciones importantes y ayer rechazó con el apoyo de una escuadrilla aérea a los cañoneros colombianos».

SOCIEDADES CUBANAS

GRANDIOSA FIESTA BAILABLE

El día 15 de Abril.

Se llevará a efecto, en los amplios salones de la Asociación de Auxilios de la Administración de Justicia, que con tanto acierto y entusiasmo dirige nuestro dilecto amigo el doctor Luís Milanés Alvarez.

Será en obsequio de los asociados, familiares e invitados.

No es de dudar el éxito social de la misma, ya que la entusiasta Directiva, despliega una incansable labor, digna de encomio, en beneficio de la misma.

EN EL CLUB DE FERRETEROS

Un Té-Bailable.

Tendrá lugar en la prestigiosa sociedad de los Ferreteros, que tan dignamente preside el distinguido «clubman» señor Gaspar Calvo, el próximo domingo día 2 de 5 a 9.

Un doble motivo de real animación social.

El Te y la parte bailable.

Está última ha sido encomendada a la renombrada orquesta «Broadway» la que hará sin duda alguna, derroche de sus conocidísimas habilidades.

Será una fiesta animadísima.

CLUB DE CANTINEROS

Preparativos.

Para una fiesta grandiosa.

Se vienen haciendo para la gran Matinée-Hispano-Cubana, que a beneficio de sus fondos de beneficencia, proyecta celebrar el Club de Cantineros el próximo día 9 de Abril, en todos los jardines de La Tropical.

Una fiesta suntuosa.

Tan selecta y atractiva como todas las fiestas del Club de Cantineros.

Entre los conjuntos ya contratados se encuentran, los Hermanos Castro, Antonio María Romeu, Belisario López, La Sonora Matancera, el Septeto Nacional y el Quinteto Barcalés, a cual más solicitado en todas nuestras reuniones sociales.

Una gran fiesta llamada a revestir caracteres de acontecimiento.

BANDO DE PIEDAD

Suntuosa fiesta.

De carácter benéfico.

Organizada por el prestigioso Bando de Piedad de Cuba, con la cooperación del Comercio y la Industria, tendrá efecto hoy en el Roof-Garden del Hotel Plaza.

Música excelente.

Espléndida iluminación, números de «Shows» e innumerables sorpresas, son los atractivos que garantizan el triunfo de este baile, cuyos ingresos irán a engrosar los fondos destinados a los niños pobres. Basados en tan elocuentes razones, no dudamos en vaticinar que ha de ser una noche encantadora, de alegría y noble satisfacción.

En ella tendrá su representación la crónica social.

Manuel A. CALVO.

Algunas noticias científicas de interés que conviene conocer

(Science News Service)

El radio en Australia ha desarrollado tanto que hay un aparato receptor por cada diez y seis residentes. La población de Australia no pasa de ocho millones de habitantes.

Suecia, el progresista país escandinavo, de seis millones de habitantes, tiene 1,600 cines, con capacidad para 170.000 personas.

Los alemanes fabrican velas con una parafina extraída de la destilación del alquitrán de lignito.

Se ha inventado una pequeña sierra circular con sus extremos a guisa de alicates, para cortar los anillos en los dedos.

Si usted coloca un poco de naftalína colgando de la chimenea evitará que entren los mosquitos en su casa, al menos por ese lado.

Las ciento cuarenta y una plantas que hay en el Canadá para envasar frutas en latas, alcanzaron este año la cifra de un millón doscientos setenta y dos mil trescientos trienta y cuatro envases, con un aumento de más de un cincuenta por ciento que el pasado año.

Los científicos alemanes, estudiando la trayectoría de las ondas sonoras han podido escuchar el ruído de explosiones de dinamita a dos mil millas de distancia.

La industria del caucho del Valle del Amazonas, que tiene más de cien años de desarrollo, ha decaído tanto que sólo se exportaron el pasado año 6450 toneladas de ese producto.

En la Ciudad de Johannesburg, Africa del Sur, vana ser dotados de raíles eléctricos los tranvías, lo que hará que el servicio sea más eficiente y más rápido, alcanzando el vehículo una velocidad de treinta millas por hora.

SATISFACTORIAMENTE FUE RESUELTA LA HUELGA DE VAQUEROS DE LA HABANA

Se constituyó la Federación de Vaqueros de la Habana, la que obtuvo de la Compañía Lechera de Cuba, S. A., el ofrecimiento de adquirir toda la leche, en toda época, y pagarla mejor

Habana, Marzo 28 de 1933.

Señores Vaqueros de la Provincia de la Habana.

Estimados compañeros:

En estos días ha quedado constituída una agrupación denominada **Federación de Vaqueros de la Habana,** que tiene como fin primordial de la misma, el fomentar y estrechar las relaciones e íntima cooperación, que tiendan a beneficiar los intereses de todos los vaqueros o productores de leche de la Provincia de la Habana

Esa Federación, que se ha constituído al amparo del fin primordial expuesto anteriormente, está constituída, exclusivamente, por personas poseedoras de vaquerías, que llevan largos años dedicadas al negocio de producción de leche, sin que existan elementos ajenos a esa industria; es condición indispensable para pertenecer a la misma, ser vaquero o, cuando menos, administrador de finca dedicada a la producción de leche.

Seguramente que nadie puede defender mejor los intereses del gran número de productores de leche de esta Provincia, que los mismos vaqueros—sin intervención de personas extrañas— encaminando sus esfuerzos, dentro de un terreno de compenetración y cordialidad, hacia el mejoramiento de esa industria.

Al dejar constituída dicha **Federación de Vaqueros de la Habana,** hemos querido, inmediatamente, comunicarnos con todos los productores de leche de esta Provincia, para que conozcan no tan sólo dicha Federación, sino, muy principalmente, los fines de la misma, y los resultados prácticos y positivos que con nuestra gestión de paz y armonía hemos logrado.

La experiencia nos ha demostrado, de manera indudable, que los actos de violencia nunca consiguen la obtención de un resultado duradero y eficaz. Jamás el adversario que por la fuerza logra la victoria, puede disfrutar tranquila y perennemente del éxito obtenido. Siempre la cordialidad, la compenetración, la solidaridad de ideas y de intereses, constituyen el éxito definitivo de una agrupación, de un negocio o de una industria.

Las diferencias entre los productores de leche y las huelgas que tan repetidamente se han venido produciendo, lejos de acarrear beneficios para nuestros propios intereses, han producido disturbios y pérdidas cuantiosas, que tenemos que procurar el compensarlas, en lo adelante, mediante beneficios prácticos y evidentes, como los ya obtenidos por esta Federación, que seguramente hemos de continuar obteniendo con esa labor de acercamiento y de solidaridad. Jamás claudicaremos en nuestros ideales; procuraremos siempre el beneficio del productor de leche; no aceptaremos insinuaciones ni consejos que nos lleven a una lucha contra nuestros propios intereses, pero procuraremos siempre sostener, con firmeza y energía, nuestros principios básicos, dentro del terreno de la confraternidad entre todos los productores y del acercamiento con los que adquieren el producto de nuestros esfuerzos y de nuestro trabajo.

Actualmente, y debido a las circunstancias antes expuestas, si nos unimos y laboramos de manera intensa y eficaz, en defensa de los intereses de todos los productores de leche de esta Provincia, posiblemente, dentro de poco tiempo, se verá desplazada del consumo de esta capital la leche de nuestras vaquerías, por existir grandes intereses de ganaderos de las Provincias de Santa Clara y Camagüey que ofrecen a las Plantas de la Habana enormes cantidades de leche a precios verdaderamente irrisorios, que destruirían por completo la venta para nuestra producción.

Conocedora esta **Federación de Vaqueros de la Habana** de ese peligro, que no es una ilusión, sino desgraciadamente una realidad, hemos laborado intensamente a fin de evitar esos hechos que pudieran constituir la ruina de nuestros negocios. Unicamente con una labor seria y acertada, podremos privarnos de ese peligro eminente, y nos atrevemos a asegurar a los vaqueros de esta provincia que si se logra esa unión, y que si obtenemos la cooperación entusiasta de todos hacia el engrandecimiento de esta **Federación de Vaqueros de la Habana,** lograremos destruir por completo ese peligro y obtener un mercado que nos produzca un rendimiento útil y equitativo para el producto de nuestras vaquerías. Es necesario, pues, agruparnos, acogernos, bajo el amparo de esta Federación, para restablecer la normalidad en la industria lechera, antes de que, por virtud de nuestra apatía o de nuestro desconcierto, se vean las Plantas de la Capital obligadas a continuar adquiriendo, en otras Provincias, el producto para su negocio.

Esta **Federación de Vaqueros de la Habana,** ha obtenido de la **Compañía Lechera de Cuba, S. A.,** como resultados prácticos y efectivos de su gestión en beneficio directo y exclusivo de los productores de esta provincia:

a)) Obtener que la leche remitida durante el mes de Febrero ppdo fuera pagada, directamente al vaquero, sin intervención de persona o agrupación alguna, al precio de **cuatro y medio centavos** el litro, durante todo dicho mes de Febrero.

b) Que toda la leche remitida y que se remita durante el actual mes de marzo, sea pagada, también directamente al productor, a razón de **cinco centavos** el litro.

c) Que la leche que se remita durante el mes de abril próximo, se pague al vaquero a razón de **cinco centavos** el litro, igual precio que en el mes de marzo, mientras se continúe vendiendo en el mercado de la Habana al precio actual, sin que pueda ser variado el precio al productor, sin previo acuerdo con el Comité Ejecutivo de la **Federación de Vaqueros de la Habana.**

d) Que posiblemente se recogerá en la época de las lluvias toda la producción de los vaqueros, sin que se les deje en el campo la leche de sus vaquerías, pues con ese objeto la **Compañía Lechera de Cuba, S.A.,** está terminando de montar la fábrica de leche condensada y demás productos derivados de la leche.

e) Que se suspendan todas las negociaciones que en principio se habían acordado con vaqueros de la Provincia de Camagüey, para recibir la leche necesaria para el consumo de las Plantas, lo que, de haberse continuado, produciría un absoluto desconcierto entre los Productores de la Provincia de la Habana, y, posiblemente, la ruina de sus intereses.

f) Que en lo adelante se obtenga para el productor de leche el mejor precio, disponiendo los Plantas de gran parte de sus rendimientos en beneficio de los Vaqueros.

g) Que las Plantas cooperen y contribuyan al mejoramiento del productor de leche, constituyendo premios anuales, en efectivo, para aquellos productores que mantengan la uniformidad de su producción y el mejoramiento de su ganado.

h) Que las Instituciones o empresas dedicadas a la explotación del negocio de leche, en la capital, contribuyan al eostenimiento de la **Federación de Vaqueros de la Habana,** sin que en modo alguno se entienda que dicha Asociación quede ligada a tales empresas, pues en todo momento sostendremos con firmeza los derechos del vaquero, como principio básico y fundamental de nuestra Federación.

Igual resultado que el obtenido con la **Compañía Lechera de Cuba, S. A.,** esperamos obtener de las demás Plantas, co nlas cuales nos proponemos iniciar nuestras gestiones, para que den a nuestros asociados el trato debido.

Esta **Federación de Vaqueros de la Habana,** al dar cuenta a todos los productores de esta Provincia, de la constitución de la misma y de los resultados efectivamente prácticos y ciertos, antes señalados, obtenidos mediante su gestión decidida y entusiasta, en beneficio exclusivo de los vaqueros de esta Provincia, pide a todos que observen con entera serenidad de juicio, nuestra labor.

Es nuestro más ferviente deseo, el obtener el acercamiento absoluto de todos los productorores de leche de la Provincia de la Habana, la solidaridad y compenetración de todos los vaqueros, para llegar a obtener los beneficios definitivos y permanentes, que sólo pueden lograrse mediante ese acercamiento y esa solidaridad, y no mediante desacuerdos y rencores.

Enviamos nuestro más cariñoso saludo a todos los productores de leche de esta Provincia. Les rogamos observen nuestros principios y los resultados obtenidos por esta Federación. Piensen detenidamente en los beneficios que de la unión con la **Federación de Vaqueros de la Habana,** pueden derivarse y tengan la seguridad de que esta **Federación de Vaqueros de la Habana** acogerá gustosa y cordialmente, a todos los productores que deseen agruparse a la misma, para sostener, de manera firme y decidida, la base fundamental de nuestra Federación, o sea «beneficio exclusivo del productor de leche».

Federación de Vaqueros de la Habana—Comité Ejecutivo

Presidente: **Luís de la CRUZ MUÑOZ,** finca «Majana», (Jaruco). — Vice Presidente: **Gaspar Ruiz,** finca «Inesita», (Tapaste). —Secretario: **Miguel PORTELA,** finca «Loma del Bello», (Campo Florido) —Primer Vocal: **Rafael María MUcOZ,** finca «Renté», (Ganuza).—Segundo Vocal: **José Alberto BOLAÑOS,** finca «La Micaela», (San José de las Lajas).

OMNIBUS DE CAMAGUEY
Coches Pullman "MACK"
Viajes directos cómodos y seguros.
Habana-Camagüey-Santiago de Cuba
NUEVO ITINERARIO
Desde el día primero de Marzo
Salidas de la Habana, frente al hotel «Saratoga»
A las 5 a. m. directo a Santiago de Cuba.
A las 7.30 a. m. hasta Camagüey.
A las 12.30 p. m. directo a Santiago de Cuba.
A las 8 p. m. combinación con «La Cubana» para Santiago.
Salidas de Santiago directas a la Habana
A las 5 a. m. y 12.30 p. m.
Salidas de Camagüey para la Habana.
A las 5 a. m., 1 p. m. y 8 p. m.
NOTA. — Queda suprimido desde esta fecha el carro que sale de Camagüey para la Habana a las 8 a. m.
INFORMES:
En la Habana .. .. Teléfono: M-1715
En Camagüey .. .. " 2861
En Santiago .. .. " 2521
No aceptamos más pasaje que la capacidad de asientos.
Reserve el suyo con tiempo y viaje en los MEJORES COCHES «PULLMAN» DE CUBA.

Matanceras

JOSE RAMON PAGES Y JUARISTI

En sus natales.

Cumplió años ayer el simpático chiquillo que es de los más populares vecinitos de aquel quartier de Bellamar—el del cronista—donde festejó la grata fecha con una íntima fiestecita.

En torno al nieto adorado del presidente de esta Audiencia, reuniéronse para romper una piñata, la legión de los Romeu y Fernández, Zapico y Sardiñas, Zayas y Castro, Serra y Schweyer, Dulzaides y Serrate, Fundora y Delgado, y Martínez Villa, a los que obsequió José Ramón con refrescos y confituras.

En el amplia yard de aquella casa de los esposos Ramón Pagés y Ana Celia Cantón, abuelos del festejado, donde también residen sus padres el joven matrimonio Octavio Pagés y María Juaristi, organizáronse juegos infantiles que mantuvieran a la divertida grey en regocijo constante.

Mi pluma, que año a año ha ido reseñando las alegrías y los dolores de ese hogar modelo del Justicia mayor de la provincia, recoge hoy el eco de esta íntima fiestecita, con que celebró José Ramón el cuarto aniversario de su natalicio.

DE ENHORABUENA

Los representantes electos.

Tomarán posesión de sus cargos el primer lunes de abril los señores Benigno González, Juan M. Haedo, Aquilino Lombard y Oscar Montalvo, que en los comicios del primero de noviembre salieron triunfantes en las urnas por la mayoría de sufragio.

Los recursos interpuestos contra las elecciones complementarias celebradas posteriormente han sido retirados unos y resueltos otros, acciendo posible la toma de posesión de dichos congresistas.

Su elección es, pues, ya efectiva, ocupando sus escaños al abrirse la nueva legislatura el lunes de este mes que comienza hoy.

Enhorabuena.

RUMBO A HOLGUIN

La viuda de Dulzaides.

Acompañada de su hermano partió ayer con dirección a Oriente, la distinguida dama Chicha Hernández, la viuda del infortunado Pico Dulzaides, cuyo fallecimiento tan hondo sentimiento causara en esta sociedad el pasado mes de febrero.

Fija allí, junto a los suyos, definitivamente su residencia la señora Hernández de Dulzaides.

El cronista la despide afectuosamente.

EL ACONTECIMIENTO DEL MARTES

«Las Leandras».

Cercana ya la fecha del debut en Sauto de la Compañía de l[illegible] vistas de Manolo Casas, intensifican su propaganda para las dos noches de exquisito arte de que hemos de disfrutar los matanceros, esos activos empresarios que se llaman Ramón Soles, Carlos Sanjurjo y Alberto Rodríguez.

Tanto como en la misma ciudad, han logrado abonar localidades esos señores entre las familias de los poblados de la provincia, y para las noches de martes y miércoles hay organizadas excursiones desde Cárdenas y el central «España», desde San Miguel y Madruga y de Colón y Coliseo.

Gran lleno tendrá Sauto los días cuatro y cinco durante la estancia allí de la Compañía de revistas de Casas.

LA VIUDA DE GONZALEZ

Natica de Cárdenas.

Hospedada en el París se encuentra en Matanzas desde hace unos días atendiendo asuntos de negocios, la apreciable dama que posee en Matanzas cuantiosos intereses.

Hasta la semana entrante permanecerá aquí la viuda de Angel González, socio que fué por muchos años de la importante firma de esta plaza de Baquedano y Cía.

CONCIERTO SACRO

El domingo nueve.

Por la Estación de la Torre, la radiofusora de los programas selectos, nos ofrecerá un espléndido concierto sacro el gran maestro de Capilla de la Catedral, señor Justo Ojanguren.

Una selecta audición ensayan los discípulos de Ojanguren para esas horas de arte con que la Estación de la Playa, de Bebé de la Torre, obsequiará a los matanceros el domingo de Ramos.

Toda la legión de dilettantis con que cuenta Ojanguren tomarán parte en ese programa del Concierto Sacro, que es ya por esta época de Semana Santa una tradición de la academia del eminente profesor.

Publicaré ese programa tan pronto se me envíe, para conocimiento de mis lectoras.

NATALICIO

De una linda chiquilla.

Cumplió años ayer la precioso muñeca Angélica Solaun y Martorel, la unigénita de mis amigos tan queridos el contador del Banco del Canadá Miguel Solaun y su gentil esposa Angélica Martorell.

Rodeada de la legión de sus primos pasó el día Angeliquita entre halagos y entre los presentes muchos que a ella llegaron de sus familiares y amigos.

Mi felicitación a la petite enfant que es idolatría de aquel hogar venturoso de la calle de Byrne y Zaragoza.

VARADERO

Se impone hoy la Playa Azul.

Próxima como está la Cuaresma, comienza a sonar el nombre de la bellísima playa cardenense, aristocrático refugio de las familias de Cárdenas y la Habana, en esos días de la semana mayor.

El Club Náutico hace sus preparativos para esa season, como los hace el Kawama Camp, de Eugenio Silva, que tiene pedidos, el primero, de habitaciones numerosas; el segundo de sus coquetos bungalows, tan cómodos y tan apropiados para esa semana de reposo, serena calma y recogimiento.

Como Varadero, el Gran Hotel Balneario de San Miguel de los Baños, comparte la predilección de la gente chic para sus vacaciones de Easter.

EL PRIMER ESCRUTINIO

De un certamen matancero.

Se celebra mañana domingo en la redacción de «El Imparcial», el primer conteo de votos de la justa de belleza infantil que bajo los auspicios del cronista del diario de Casas, tanto interés ha despertado entre la chiquillería matancera.

Invitados por la dirección del colega asistirán a ese primer escrutinio los familiares de las candidatas que aspiran al cetro de la belleza en este jardín fragantísimo que besan el San Juan y el Yumurí.

Daré cuenta el lunes del resultado de ese primer conteo de votos de tan interesante torneo.

FUERA DE PELIGRO

Y en vías de restablecimiento.

Gratas, en extremo gratas son las nuevas que puedo hoy consignar aquí sobre la salud de Armando Araña, que por espacio de una semana ha tenido a su amante familia en la más grande angustia, por las noticias cablegráficas recibidas al principio dando cuenta de su gravedad.

Vinieron después otros cables que anunciaban su mejoría, de los que me hice eco porque sé el interés que toda Matanzas venía demostrando por él y ya ayer cartas llegadas a los suyos anuncian como pasado todo peligro e iniciado un restablecimiento que muy en breve será completo.

Clubman de los más queridos de nuestro Liceo el simpático joven, la juventud toda de la Yucayo se regocijará hoy con tan satisfactorias noticias.

EL DR. MURO BERNAL

Desde Oriente.

Ha llegado a ésta para pasar unos días con sus familiares, el prestigioso abogado matancero que ejerce su profesión en la indómita región que gobierna actualmente Barceló.

El doctor Muro, que fué gobernador Rotario de Cuba, y que en ese sector del rotarismo tiene conquistadas simpatías tantas como las que ha sabido sumarse en su carrera y su vida social, se hospeda en la residencia de sus padres los esposos Arturo Muro y Angelina Alcocer.

Lléguele en estas líneas mi bienvenida.

UN BAILE HOY

En el Club Atlético.

Baile de Mamarrachos, que ofrece la sociedad de Versalles, para cerrar sus salones, hasta pasada la Semana Santa.

La orquesta del profesor Somavilla ha sido contratada para esta fiesta que ha despertado interés grande entre la juventud de allende el Yumurí.

La cita esta noche es en el Club Atlético Versallesco.

DE ENFERMOS

Por las clínicas.

Mejora notablemente el doctor Ezequiel Caballero de la operación de apendicectomía a que fuera sometido por el doctor Stincer.

También está ya restablecido el licenciado Arturo Arcístegui, que víctima de un ataque de grippe ha guardado cama durante una semana.

Otro enfermo que será dado de alta en breve es el joven Yayo Cuninghen, que fué operado en la clínica de los doctores Forest en Versalles.

Y daré cuenta por último de encontrarse con altas fiebres el coronel Pedro Acevedo, presidente de los Veteranos de la Independencia en esta provincia.

NAGANA

La film de mañana.

Anuncian los carteles de Velasco para las tandas del domingo, la proyección de la película, cuyo título doylo también a esta nota.

Una serie de emocionantes pasajes en que aparecen manadas de fieras que siembran el pánico y la angustia en varios poblados, hacen de esta cinta una de las más expectantes que ha recogido la Cámara.

Para hoy «Robinson Crusoe».

LA ULTIMA NOTA

Para un saludo.

A los señores Benjamín Cuní y Valera y su hijo Benjamín Cuní y Mayo, que estuvieron ayer de días.

Saludaré también a Benjamín G. Chávez, a Benjamín Alfonso y a Benjamín Rodríguez, que también celebraron su onomástico.

Y a la bella señorita Balbina Jaén y Mouriño, que se vió en el absoluto retraimiento social en que hoy vive, por el reciente luto que guarda, colmada de afectos y simpatías por sus muchas amistades.

Manolo JARQUIN.

Distrito Central de la Habana

DEPARTAMENTO DE ADMINISTRACION DE IMPUESTOS

AVISO

EJERCICIO DE 1932 A 1933

4o. Trimestre por Fincas Urbanas

Se hace saber a los contribuyentes por el concepto expresado, que pueden acudir a satisfacer sus respectivas cuotas, sin recargo alguno, a las oficinas recaudadoras de este Distrito, situadas en los bajos de la casa de la Administración Distrital, calle Mercaderes, entre Presidente Zayas y Pi Margall, todos los días hábiles, desde el día 3 de abril hasta el día 2 inclusive del próximo mes de mayo de 1933, durante las horas comprendidas entre las 8 a. m. y las 12 m., con excepción de los sábados, que la recaudación será de 8 a 11 de la mañana. Los recibos calle de la letra A, se pagarán en la taquilla 2; de la B y C, en la taquilla 3; de la D a la F, en la 4; de la G a la L, en la 5; de la Ll a la O, en la 6; de la P a la R, en la 7; de la S, en la 9; y de la T a la Z, en la 11.

Al efectuar sus pagos, deberán los contribuyentes presentar el último recibo que hayan satisfecho, y se les previene finalmente, que el que no pagare su cuota dentro del plazo señalado, incurrirá en el recargo del 10 por ciento, y contra él se continuará el procedimiento de apremio, conforme a la Ley de Impuestos.

La Habana, 26 de marzo de 1933.

(f.) José Izquierdo Juliá, Alcalde del Distrito Central.

CRUCIGRAMAS

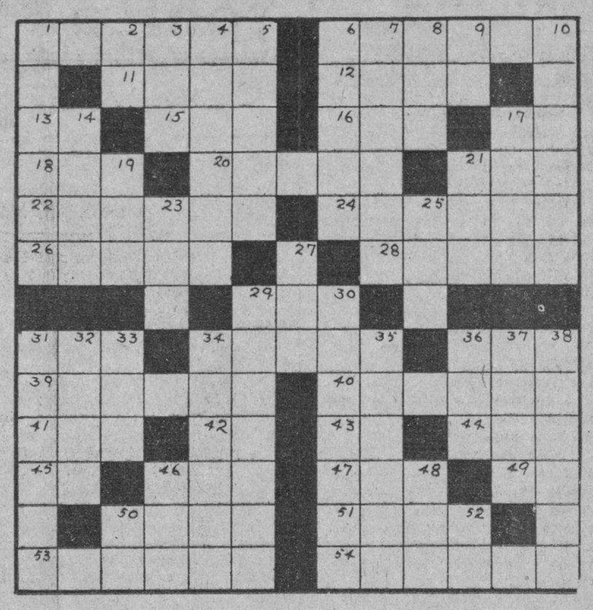

Horizontal

1—Montaña de los Andes Colombianos.
6—Moño de plumas de algunas aves.
11—Mensajera de los dioses, cambiada por Júpiter en arco-iris.
12—Primer hombre.
13—Existe.
15—Medida de longitud.
16—Río de Alemania.
17—Letra.
18—Corriente de agua.
20—Planeta.
21—Latín (abr.)
22—Cada lado del ángulo recto en el triángulo rectángulo.
24—Escalera de mano.
26—Cantón del este de Jalico, Méjico.
28—En los desiertos.
29—Punta aguda.
31—Medida de longitud.
34—Piedra dura y opaca de la naturaleza del ágata y diversamente coloreada.
36—Lugar donde se venden bebidas.
39—Molusco.
40—Nombre de mujer.
41—Esposa de Jacob.
42—Norte América.
43—Sur Oeste.
44—Condimento.
45—Carta.
46—Pájaro fabuloso.
47—Prefijo.
49—Mil cincuenta.
50—Parte que corresponde a cada uno de una repartición.
51—Ciudad de Honduras.
53—Arbusto de hermosas flores sin perfume.
54—Cristal de superficie esférica. (pl.)

Vertical

1—Pieza taladrada en que encaja la rosca de un tornillo.
2—Long Island.
3—Enojo.
4—Borrador de una escritura, contrato, etc.
5—Planta de flores rojas.
6—Parte blanda del cuerpo de los animales.
7—Detestable.
8—Alimento.
9—Preposición.
10—Jueces de un tribunal criminal instituido en Atenas por Dracón.
14—Vasto estado de la Indochina.
17—Gobernador de una provincia turca.
19—Ter. de aumentativo.
21—Artículo plural.
23—Repetición del sonido.
25—Especie de cuervo.
27—Cierto juego de naipes.
29—Medicamento que se creía eficaz para todas las enfermedades.
30—Cada uno de los doce discípulos de Jesucristo.
31—Nacida en Polonia.
32—Diosa que personifica la primera civilización egipcia.
33—Letra griega.
34—Género de árboles de Méjico.
34—De gran tamaño.
36—Repetición.
37—Estado de Indochina oriental.
38—Utensilio de cocina (pl).
46—Lista.
48—Hijo de Apolo y de Créusa
50—Nota.
52—Antiguo Testamento.

..La Solución mañana.

SOLUCION AL CRUCIGRAMA ANTERIOR

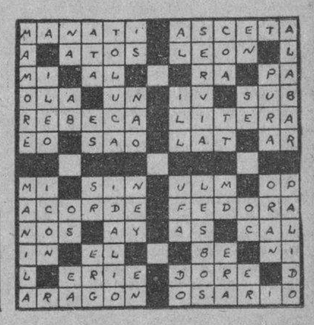

N. GELATS y Cía.
Habana. BANQUEROS Aguiar 106-108
Vendemos cheques de Viajeros
Pagaderos en todas partes del mundo
y Cartas de Crédito Circulares
en las mejores condiciones.
"SECCION DE CAJA DE AHORROS"
Recibimos Depósitos en esta Sección Pagando el 3 por 100 Anual. Todas estas operaciones pueden efectuarse también por correo

M.E.C.D. 2016

GUANABACOA AL DIA

RAFAEL GARCIA IGLESIAS

Después de haber sido felizmente operado de un pequeño quiste en la cara, encuéntrase bastante bien, nuestro querido compañero y afectuoso amigo, el muy apreciado joven Rafael García Iglesias, Cronista auxiliar de esta sección.

La operación la realizó el doctor García Tuduri, en la casa de salud «La Covadonga».

Mucho nos place poder comunicar el magnífico resultado de dicha cura científica.

ENFERMA

Nos hemos enterado que la distinguida y joven señora María Luisa Broadh de Muñoz Toscano, se halla guardando cama atacada de molestas anginas catarrales

Hacemos votos por que muy pronto recobre la salud perdida.

NUEVOS VECINOS

Han fijado su residencia en esta villa, calle de Maceo número treintiocho, los jóvenes y distinguidos esposos Berta Díaz y doctor Oscar Díaz Colón, médico de la Delegación del Centro de Dependientes del Comercio, en esta localidad.

La bella señora Berta Díaz de Díaz, es nacida en Guanabacoa, por lo que, al trasladar su morada a esta localidad, donde cuenta con numerosas amistades, será recibida con generales simpatías.

Hasta los nuevos vecinos hacemos llegar nuestro saludo, con los votos por que sea próspera y llena de salud su estancia entre nosotros.

ENFERMO DE CUIDADO

Con motivo de hallarse sufriendo delicado mal, ha sido ingresado en la casa de salud del Centro Asturiano, el apreciado joven Salvador Luis Jorge, competente empleado de la Junta de Educación de este Término.

Por su restablecimiento rápido y total, pedimos al Altísimo.

TRASLADO DE MORADA

Mi muy estimado y viejo amigo señor José Cardelle y Penichet, ha trasladado su morada, en unión de su respetable familia, para la casa calle Calzada de Jesús del Monte número seiscientos cuarenticuatro, en la Habana.

Muchos sentimos que tan querido amigo nos haya abandonado.

Que tenga mucha prosperidad en la nueva residencia.

VALIOSA ADQUISICION

Con el fin de dar a conocer el movimiento social del populoso y progresista barrio de Barreras, hemos tenido la satisfacción de poder designar cronista delegada de «Guanabacoa al día», en aquel lugar, a la interesante y bella dama María Josefa de Gallasa, distinguida esposa del señor Benito Gallasa rico comerciante establecido en dicho poblado, y sobrina del activo Delegado allí de nuestra agencia del DIARIO DE LA MARINA, señor Rafael Cordero.

Una valiosa adquisición que hemos hecho, de la que nos encontramos sumamente satisfechos.

Dicha señora, que es una amena escritora, nos tendrá el corriente de los asuntos sociales de Barreras.

Bienvenida.

JOSE MATEU

Ligeramente indispuesto estuvo en los días últimamente pasados, el caballeroso amigo nuestro doctor José Mateu, competente Director del Conservatorio de Música y Declamación «Mateu» establecido desde hace algunos años en esta villa, rindiendo una brillante labor cultural.

Ya el señor Mateu se ve completamente bien, entregado a su fecunda labor de enseñanza musical.

Nuestra enhorabuena.

FIESTA DEPORTIVA

Concurridísima y llena de animación resultó la justa deportiva celebrada en horas de la noche del jueves pasado, en el magnífico floor de la Asociación de Caballeros Católicos, situado en la calle Adolfo Castillo esquina a Enrique Guiral.

Una concurrencia numerosa invadió aquel lugar de expansión, entre la que figuraban infinidad de bellas femeninas, que con su presencia daban más lucimiento y encanto a la fiesta de sport que se efectuaba.

Dos interesantes juegos de basket ball se celebraron, en los cuales demostraron los jugadores de los equipos contendientes sus admirables facultades y el amor con que defienden la bandera de su club.

Primeramente jugaron los equipos infantiles «Yale», perteneciente a esta villa y Escuela número 4, de Regla, resultando vencedor, tras reñida lucha, el «Yale», con una anotación de 22 por 7.

Después midieron sus fuerzas los equipos: Selección de Guanabacoa y Caballeros Católicos, resultando un encuentro formidable, lleno de emociones y en el que se vió lo equiparada que estaban las formidables pujanzas de ambos teams contendientes.

Este brillantísimo juego de basket fué lo que se puede decir, un buen juego, ya que los jugadores de los dos equipos lucharon con todo el vigor y el amor propio de sus juvenile años y de sus poderosos músculos.

Tras formidable batalla, logró conquistar los anhelados laureles de la victoria, el equipo Selección de Guanabacoa una victoria adquirida a costa de mucha astucia y grandes esfuerzos.

Los triunfadores se anotaron 23 por 17 los católicos.

Cada día adquiere más adeptos el deporte de la cesta, tanto en el sexo llamado fuerte, como entre las lindas componentes del denominado débil, que a nuestro pobre juicio, es el más formidable y poderoso en las luchas del amor, por lo que, cada vez que se efectúa una justa basketbolista, resulta pequeño el floor para albergar tantas personas.

TEATRO CARRAL

Nutrida y selecta concurrencia asistió la noche del jueves a la función de gala celebrada en el teatro Carral, en la que se estrenaron dos belísimas cintas cinematográficas.

Imposible poder hacer la anotación de los nombres de tantísimas distinguidas damas y encantadoras que en aquel sitio de recreo se encontraban reunidas.

Me limitaré a hacer constar que cuanto vale y brilla en nuestro mundo social, se dió cita en «Carral» esa noche, para pasar unas horas de agradable entretenimiento.

Esta noche una gran función en la que se exhibirá un magnífico programa Paramount, figurando dos bellos estrenos.

Son éstos: la maravillosa cinta «El más audaz», interpretada por Kay Francis y Frederick March, y la super producción totalmente en español: «La Fiesta del Diablo», por Carmen Larrabeiti, Tony D-Algy y Félix Gómez, tres estrellas de gran magnitud.

Público numeroso, habrá hoy en nuestro único espectáculo diario.

Mañana domingo, dos funciones.

Una a las dos de la tarde y la otra a las ocho y quince de la noche, con regios programas de films.

Crónica Habanera

COMPROMISO AMOROSO

BEBITA RABELL

Un compromiso amoroso, que ha de ser acogido gratamente en la sociedad habanera, quedará formalizado en la tarde del lunes.

Nos referimos al de Bebita Rabell y Núñez, una de las más bellas señoritas de nuestra sociedad cuya mano será pedida por el distinguido matrimonio Frank Hidalgo Gato y Margarita Adot, para su hijo, Eddy Hidalgo Gato, joven y conocido clubman.

Dicha petición será hecha ante la abuelita de la novia, la respetable señora Teresa Villa viuda de Rabell.

BERTA SINGERMAN

Un completo éxito resultó la novena audición de Berta Singerman celebrada ayer tarde en la Comedia ante numeroso y selecto público.

La genial artista fué muy celebrara en sus diferentes recitaciones, al canzando en todas ellas una salva de aplausos. En la primera parte recitó «La Rumba» poema de José Z. Tallet que fué también muy aplaudido.

Para mañana domingo, a las diez y media, anuncia la exquisita artista su oncena audición, con un programa donde figuran «Quien supiera escribir» de Ramón de Campoamor; «Dulce Milagro» de Juana de Ibarbourou; «Era un Aire Suave» de Rubén Darío; «Los Maderos de San Juan» de J. Asunción Silva; «Capricho» de Alfonsi Storni. Volverá a recitar «La Rumba, que tanto éxito alcanzó ayer.

Ofrecemos a continuación la relación de las damas que allí se encontraban:

Señoras:

Consuelo Lamar de Mendoza, Cuca Alfonso de Lawton; Alicia Párraga de Mendoza; Alicia Nadal de Menocal; Margarita Johanet de Céspedes, Silvia Párraga de Martínez; Amelia de Céspedes de Gronlier.

Evelia Méndez de Valdés Rodríguez.

María Vivanco de Gómez Mena, Mercedes Marty viuda de Baguer, Concha Montalvo de Mendizábal, María Martín viuda de Dolz; Mercedes Rodríguez viuda de Bruzón. Marilita Machín de Luttich Andrea Hernández de Barreras.

María Radelat de Fontanills.

Dulce María Blanco de Cárdenas Sofía Barreras de Montalvo, Pepa Echarte de Franca, Serafina de Cárdenas de Antiga, Chela Robelín de Morales Broderman, Lolita Montalvo de Barraqué, Magdalena Hernández de Pujals, Natalia Aróstegui de Suárez, María Pepa Rodríguez de León Marquesa de Villalta.

Cusa Abreu de Bolivar, Josefina Franca de Gómez Calvo, Grazielia Montalvo de Argomaniz, Esther Enriquez de Bolivar, Hortensia Colón de Sierra, Evangelina Figueredo de Cubas; María Antonia Bonnet de Domínguez, Alicia Herrera, Margot del Monte de Cruz.

María Dolores Machín viuda de Upmann.

Lolita Mendizábal de Argüelles, Silvia Gamba de Gómez Loredo, Elena Pollack de Aguilera, Graciella del Monte de Argüelles, China Montalvo.

Josefina Vila de Sola, Herminia Dolz de Alvarado, Nena Valdés Fauly de Menocal; Laura Rayneri de Alonso, Hortensia Benítez de eSkirving, Estela Gamba de Juncadella, Delia Vilaret de Cano, Teté Casuso de Torriente, Judith Martínez Villena de Tallet, María Cervantes de Aulet, Bertha Arocena de Martínez Márquez, Adelaida Torres de Betancourt.

Rosa Zaldo viuda de Morales, Isabel de Vega viuda de Aenlle, Margarita Gely de Borges, Margarita Sanz de Figueredo, Clara Rivero de Suárez, Sra. de Rionda, María Aurora del Cañal de Salcedo, Conchita Valdivia de Santo Tomás, Senaida Gutiérrez de Mencía, Mary Caballero de Ichaso, Mercedes Valdés Leal de Bonich.

Señoritas:

Margarita Zayas.

Elena y Hortensia Montalvo, Carmen y Mercedes Mena, Chiquitica Aspiazu, Elena y Carmita de Cárdenas.

Elisa Ortiz

Betty Paz Alpizar.

Fefita de Sola, Otilia y Alicia Ruz, Alelí Morales, María Petronila Rionda, Mercedes Morales Robelín, Lourdes Penichet, Mercedes y Silvia Menocal, Mercedes Bruzón, Lourdes Suárez, Gloria Mendizábal.

Lola Sánchez, Lucila Salcedo, Beba Pujals, Adriana Loret de Mola, Ulidarica Mañas Nenita Herrera.

Mina Alvarez, Fidelia García Echarte, Alicia Bonich, Cuca Carrillo, Elvida Morales Zaldo, Elvira Antiga Graciella y Ofelia Gei, Zoila y Margarita Ventura, Beba Valdés Dapena, Ofelia Rodríguez Acosta, Mariblanca Sabas Alomá, Flora Díaz Parrado.

DE TEMPORADA

Desde hace pocos días se encuentra entre nosotros Mr. Hernand Behn, Presidente de la Compañía Telefónica Internacional que llegó de Europa, acompañado de su distinguida esposa.

El conocido hombre de negocios ha tomado en arrendamiento, en el famoso Balneario de San Miguel de los Baños, dos casas, Villa Teté y Villa Alegría, con el objeto de pasar una temporada en esos manantiales que tan beneficos efectos le produjeron el pasado año.

En el mismo Balneario huéspedes del Gran Hotel hacen su temporada la señora viuda de Alvarez y su bella hija Virginia y las familias del comandante Benich y del capitán Del Monte.

TEATRO FAUSTO

«Adiós a las Armas», la película de intensa emoción que tanto ha gustado al público, permanece en cartel de Fausto desde el día de su estreno.

Es una producción interesante cuya trama impresiona agradablemente por sus escenas conmovedoras y por su argumento verdaderamente humano.

Hoy se exhibe nuevamente en todos los turnos.

Mañana domingo ofrece Fausto en la matinée, de una a cinco, un magnífico programa, con «Adiós a las Armas», «La Mujer Pintada» y «Cynara» o «Su único pecado».

(Continúa en la página SIETE)

Café
Su Nombre es una Garantía
Para el que sabe tomarlo, no hay más
CAFE QUE EL SIN RIVAL de
LA FLOR DE TIBES S.A
REINA 37 • TELEFONOS A-3820 / M-7623

Un nuevo sistema
—para la venta de vestidos

- Soisettes
- Batistas
- Peters Pan
- Warandoles
- Olaines
- Batistinas
- Voiles suizos

Inauguramos hoy un nuevo plan para la venta de vestidos. Consiste principalmente en el hecho de que no hay vendedores en esta nueva sección. Usted misma lo escoge, se lo prueba y todo lo que tiene que hacer si le agrada es entregarlo en la caja y pagarlo. Aunque nuevo es fácil: todas las señoras hacen esto mismo a diario, cuando escogen en su ropero el traje que van a ponerse. En este departamento sin vendedores harán lo mismo, escogiendo entre miles de vestidos a la vez.

Este nuevo plan permite vender más barato aun de lo que normalmente vende La Isla de Cuba, y prácticamente el precio del tiempo que invierte en escoger su vestido lo gana en dinero, puesto que está rebajado del costo.

La primera puntada
Observe el estilo de los modelos de estos dos grupos que se ilustran. Antes de dar la primera puntada habría gastado más. Se producen en serie bajo un nuevo sistema y se venden de un modo que hacen posible estos precios de centavos.

Corte y estilo
En todos se han escogido modelos que habían sido diseñados para un precio veinte veces más alto.

Veinte mil vestidos
Como los ilustrados y de más bajo precio, en las tallas que necesite y en una variedad de colorido y dibujos incalculables.

Abril 1º -- Inauguración -- Tercer piso

LA ISLA DE CUBA

HULL TRATARA DE QUE EL MUNDO ADOPTE EL LIBRE CAMBIO EN SU COMERCIO

Está preparando la Conferencia Económica donde expondrá las ideas que tanto ha defendido

WASHINGTON, marzo 31. (AP). A. Cordell Hull, como secretario de Estado, se le ha dado la oportunidad, que pocos hombres han tenido, de aplicar sus ideas favoritas en gran escala.

Eso puede explicar por qué en sus cuatro primeras semanas como secretario de Estado se ha consagrado a preparar la conferencia económica mundial en la que tratará de poner en vigor los principios relativos del libre cambio por los cuales ha librado combates en el Capitolio durante varios años.

El credo de Hull está resumido en el programa formal para la conferencia. Sus seis grandes cuestiones son política, monetaria y de crédito, precios, reanudación del movimiento de capital, restricciones al comercio internacional, aranceles y política arancelaria, organización de la producción y la industria.

En el Senado, la voz algunas veces estridente del senador Hull se escuchaba a menudo protestando contra todos y cada uno de los aumentos arancelarios. Ahora cree que el mundo ha llegado a un punto en que perece de hambre y desea en muchos países obligar a los parlamentos y a los políticos a reconocer que las naciones no pueden vivir solas, acabando con las obstrucciones sin precedentes.

Tan abstraído está Hull en esta labor que muchas veces es el último en abandonar el edificio donde se alojan los departamentos de Estado y de la Guerra. Los funcionarios del departamento abandonan el trabajo a las 4.30 y Hull lo hace a las 6.50 y muchas veces más tarde. En las habitaciones de su hotel con frecuencia continúa el estudio de las cuestiones pendientes.

Hull ha comenzado detalladas negociaciones con el embajador de la Gran Bretaña.

La Gran Bretaña rehusa las ofertas francesas para un Tratado Comercial

LONDRES, marzo 31. AP.—El gobierno inglés ha rechazado los planes franceses para gestionar un nuevo tratado comercial anglo-francés, según declaraciones hechas anoche en la Cámara de los Comunes por el mayor J. D. Colville, Secretario del Departamento de Comercio Exterior de la Gran Bretaña.

El mayor Colville anunció que el gobierno inglés le había comunicado al Ministerio de Relaciones Exteriores de Francia que no estaba dispuesto a entablar negociaciones generales mientras que se siga obstruyendo la libre exportación de artículos británicos a Francia.

El mayor Colville manifestó claramente que se refería a la contribución especial impuesta sobre los productos británicos en Francia, debido a la depreciación de la Libra Esterlina, manifestando que Inglaterra no había cometido tales abusos cuando el franco estaba depreciado.

La colitis fué la causa de la muerte de Cermak

El médico del Alcalde herido por Zangara, dice que la herida se encontraba ya cicatrizada

CHICAGO, marzo 31. (AP.)—Anton J. Cermak, herido por Giusepe Zangara en el atentado contra la vida del presidente Flanklin D. Roosevelt, falleció como consecuencia de una colitis ulcerada, y la herida de bala fué solo una causa secundaria, según la opinión del Dr. Karl A. Meyer, médico del alcalde.

El Dr. Meyer, superintendente del Hospital del condado de Cook, formó parte de la junta de médicos que asistió a Mr. Cermak en Miami.

«El alcalde se hubiera mejorado de la herida si no hubiese sido por la complicación de la colitis»—dijo el Dr. Meyer. «En la autopsia quedó demostrado que la herida había cicatrizado. Demostró también que las otras complicaciones no se debía indirectamente a la herida».

Malt-Oleol
Glicerofosfatado
de M. Bouvet - Paris
Providencia
de los niños débiles
de los adultos fatigados
de los ancianos deprimidos
y de los convalecientes
De Venta en todas las Farmacias

LOS JAPONESES INVADEN OTRA PROVINCIA PROXIMA A LA CIUDAD DE JEHOL

Se intensifican las actividades antijaponesas en China. Los barcos japoneses han dejado de navegar por el río Yangze, más arriba de Hank Kow, con motivo de los actos de sabotaje

PEIPING, China, marzo 31. (AP)—El general Feng Chai-Shan, que manda una fuerza voluntaria china en Jehoy informó ayer que las tropas japonesas y del Manchukuo habían atacado la ciudad de Dolonor en la provincia de Chahar.

Chahar es una provincia situada al oeste de Jehol. Dolonor está a treinta millas de la frontera y a unas 175 millas al noroeste de Ciudad Jehol. Esta es la primera noticia que se ha tenido de que los japoneses hubiesen invadido dicha provincia.

Feng dice que una columna al mando de Liu Kuei-Tang, jefe voluntario que se unió a las fuerzas del Manchukuo al comienzo de la campaña de Jehol avanzó sobre Dolonor desde Chin Peng, y otra llegó del Oeste desde Suitzeshan al mando del general Chang Hai-Peng.

Termina diciendo que Dolonor había sido bombardeado el 28 de marzo y que murieron nueve paisanos.

LAS SOCIEDADES PATRIOTICAS CHINAS ACTIVAS

HANG KOW, marzo 31. (AP)—Los vapores japoneses que navegan por el río Yangtze han dejado de hacer sus travesías aguas arriba de Hang Kow como resultado de la agitación antijaponesa por las sociedades «sangre y hierro» chinas del valle.

Los estibadores se niegan a descargar las mercancías japonesas. Un barco japonés fué detenido en Ichang a causa de la negativa de los chinos a dejarlo partir

Durante la semana pasada las sociedades antijaponesas han secuestrado o asesinado a ocho comerciantes chinos acusados de comerciar con artículos japoneses.

UN FALSO PARIENTE SE APODERA DE $2,000 DE UN COLONO AL FALLECER

Rafael González Méndez, abogado y notario y vecino de la provincia oriental, a nombre de la señora Dolores Domínguez Antuno, residente en el central Preston, denunció ante el oficial de guardia en la Policía Judicial que el cuñado de dicha dama, nombrado Francisco Alvarez Alonso, falleció repentinamente siendo huésped del hotel Alcázar, de esta capital, el próximo pasado lo de febrero.

Agregó que en el hotel se presentó un sujeto llamado Francisco Alvarez, dueño de los billares del edificio La Prensa, y haciéndose pasar como pariente del occiso, reclamó el cadáver, dándole sepultura, y apoderándose de dos mil pesos y varias prendas que llevaba en su cartera aquél al morir, según le manifestó el encargado del hotel, señor Luciano de la Torre.

Finalmente, consignó el denunciante no era pariente del esposo de la señora Domínguez Antuno, habiendo desaparecido, además, pues no ha concurrido a las citas que le ha dado.

M.E.C.D. 2016

ESCENARIO Y PANTALLA

BERTA SINGERMAN Y «LA RUMBA»

BERTA Singerman recitó ayer «La rumba», de Tallet. Era su primera experiencia en la lírica criolla y ello duplicó la expectación normal que están produciendo las audiciones de la gran recitadora.

Digamos en seguida que es una

Berta Singerman

señal de respeto y de consciencia artística en la señora Singerman el no haberse aventurado en lo nuestro hasta su décima salida al público. Es simpático querer congraciarse con un auditorio, probando a interpretar lo suyo; pero es más responsable no hacerlo hasta que la observación y el estudio puedan asistir, con eficacia, a la buena voluntad. Señalemos asímismo cómo la intuición de la artista la ha guiado certeramente, entre el coro de nuestras voces y nuestros ecos líricos, hacia una de las más auténticas, pero también de las más recatadas y ariscas, como lo es, sin duda, la de José Z. Tallet, el bardo de «La semilla estéril», libro del cual existe una edición tácita, para uso exclusivo de los amigos del poeta.

«La rumba» no es de lo más representativo de Tallet. El poeta no ha intentado llevar a su verso las cadencias y ritmos característicos del baile afrocubano, sino más bien darnos una visión rápida y pintoresca de una rumba de solar bien marcada. Y Tallet no es un poeta objetivo, ni mucho menos pintoresco. Se trata precisamente de un lírico genuino, la antítesis justa de ese colorismo superficial con que se pretende, tan a menudo, dar carta de ciudadanía al verso. Aunque en su léxico y en ciertas expresiones de un deliberado prosaísmo, el autor de la «Elegía diferente» utilice lo pintoresco como un elemento de su lírica, una ironía cortante—sarcasmo a veces—de elaboración morosamente intelectual, preserva a su poesía de todo localismo epidérmico, y ello, junto con una vertical preocupación humana, la injerta en lo universal criollo.

Berta Singerman «realiza» el poema con los poderosos recursos descriptivos que ya le conocemos. Exalta, en primer término, sus valores onomatopéyicos, algunos de los cuales, como el estribillo «chaque, chaque charaque» no coinciden con el ritmo peculiar de la rumba. Subraya su dicción en tono mayor con giros plásticos que sugieren los diseños curvos de la danza; mas, se echa de menos en ellos esa «resolución hacia abajo» que, como oímos decir en una ocasión a Mariano Brull, con su acostumbrada sagacidad, es una de las características del baile afrocubano. La versión de la señora Singerman es más bien sonora y exultante. La animación creciente del suceso coreográfico la expresa mediante progresiones vocales, procedimiento que ya le hemos visto usar con mucha eficacia en los pasajes dionisíacos de algunas de sus interpretaciones. Lo que de líbido hay en la rumba, lo comunica mediante un jadeo sordo, que es, a nuestro juicio, su máximo acierto en esta versión.

En resumen: Berta Singerman nos ha dado una interpretación de «La rumba» que podrá incorporar a su repertorio cosmopolita y que será gustada por cualquier auditorio por los valores genéricos que contiene, aunque algunos de sus matices específicos queden excluídos de ella, bien por un acto de voluntad selectiva, bien porque todavía no ha logrado captarlos la magnífica artista.

«CAMPOAMOR»: «EL NIÑO QUE HABLA»

En materia de noticias estamos, de una parte ávidos y de otra parte curados de espanto. No es, pues, extraño, que la supercheria del «Niño que habla» ocupase, por un par de días, el primer plano de la actualidad.

Lo mejor de esto ha sido que Julito Díaz haya aprovechado el tema para un «apropósito» que se estrenó ayer en el Campoamor, ante un público que colmó el teatro en las dos tandas, la del «vermouth» y la de la noche. Julito Díaz, además de ser uno de los actores de más genuina «vis cómica» con que cuenta el teatro criollo, es un autor ligero y regocijante, que pellizca con mucha gracia los puntos más sensibles de la actualidad.

«El niño que habla» tiene, ante todo, la comicidad de lo alusivo. El autor, por boca de sus personajes, roza cuestiones vitales, derivándolas por el tobogán del choteo, precisamente para darles alguna salida y que no sigan gravitando, con angustia, dentro de nosotros mismos. Es la válvula de escape de lo cómico, a que se han referido tantos tratadistas de esta cuestión.

En cuanto al asunto, Julito Díaz ha urdido un nuevo timo, el timo del recién nacido hablador, y en torno a él gira toda la trama de su «apropósito».

El público rió de buena gana con los chistes y las situaciones de la obra y aplaudió el momento musical de Rodrigo Prats.

Candita Quitnana y Alberto Garrido llevan, como suele decirse, el peso de la obra, y lo llevan sin pesar, que es lo importante. También se distinguen Consuelo Novoa, Josefina Banda, Mariana Fort, Julio Gallo, Federico Piñero, Arnaldo Sevilla y el propio autor.

La obra se repite hoy en los dos mejores turnos.

«MARTI»: «POR SI LAS MOSCAS»

Se puso en escena anoche en el Martí «Por si las moscas», el último estreno anunciado para esta temporada por la compañía de Manolo Casas. Es una revista, con ribetes de astracanada y de sainete, libro de Vela y Campua, música del maestro Alonso.

La fabulilla gira a torno a un tema muy explotado: la fidelidad conyugal, y a un tipo no menos explotado: el del fresco, que recorre toda la literatura cómica española, enlazando curiosamente con la «picaresca». Los libretistas explotan con bastante gracia el tema de la agencia de seguros que lo asegura todo, hasta la lealtad matrimonial materia ésta, respecto de la cual no se había arriesgado, hasta ahora, que sepamos, ninguna de las compañías existentes. El maestro Alonso, músico bien conocido, ha intercalado en la acción números melodiosos y ligeros, a tono con la índole del libro.

La compañía de Casas dió una interpretación acertada a la revista. Muy simpático el Cordero de Barreto. Pousinet en el Magallanes nos recordó su excelente labor en el «Chacho Bandera» de «El Huevo de Colón». Y en el sector femenino, que es el que más cuenta en toda revista que se precie, se destacaron Adelita Trujillo, Gloria Gil Rey, Pepita Benavente, Teresita Rojas y Lía Zabay.

Párrafo aparte para la donairosa Paquita Alfonso, que se ha reintegrado a la compañía y reapareció anoche, ante el aplauso cerrado del público; para la pareja Los Ubal—dos de los elementos más serios y valiosos del conjunto—y para el maestro Sierra, tan celoso siempre de la orquesta.

Naturalmente «Por si las moscas» se repite hoy, tanto en la tanda de las 5.15 como en la función nocturna.

EL BENEFICIO DEL SR. DIAZ DE MENDOZA

Celebró anoche su función de beneficio en el teatro Principal de la Comedia, el señor Fernando Díaz de Mendoza, primer actor y director de la compañía Guerrero-Mendoza, cuya temporada en el citado coliseo ha sido bastante favorecida por el público, dentro de sus actuales posibilidades económicas.

El señor Díaz de Mendoza, heredero de un nombre ilustre, en la línea de una tradición prestigiosa, que cubre casi toda una época del teatro español, ha luchado y lucha esforzadamente por continuar la obra de sus mayores. En este aspecto, sólo elogios merece la tarea del actor tenaz y entusiasta.

El público, que lo siente así, asistió en cantidad y calidad a su función de gracia y tuvo aplausos para su labor en el protagonista de «Topacio», la conocida comedia de Marcelo Pagnol, cuyos méritos, con ser muy considerables, no son tantos como ha sido su fortuna.

Para esta noche, la compañía Guerrero-Mendoza anuncia dos funciones: «Locura de amor», de Tamayo Baus, en la que realiza una notable labor la señora Guerrero López, se pondrá en escena a las 5.30, y por la noche, a las 9.30 «El Monje Blanco», de Marquina.

Francisco ICHASO.

NOTAS

«LA CANCION DEL ORIENTE», EN EL «ENCANTO»

Toda mujer que ama profundamente a un hombre, está dispuesta a todos los sacrificios para hacerlo feliz y la protagonista del drama que hoy se exhibe, titulado «La canción de Oriente» se ofreció en venta en pública subasta para salvar a su amado. Ramón Novarro es el príncipe oriental y la gran artista Helen Hayes es la mujer que se sacrificó por su amado.

Mañana, gran tanda infantil a las diez y quince de la mañana con películas especiales para niños y la presentación de Mery Binder, encantadora cantante de ocho años, así como también el excéntrico bufo musical Dik. Esta tanda sólo cuesta veinte centavos lo mismo mayores que menores.

En la matinée, a la una, se exhibirá la emocionante producción «Congo», «La Canción de Oriente», «Canción de Cuna», amén de comedias, cartones y Noticiario.

El lunes estreno de «Esclavos de la Tierra» con Richard Barthelmess. En los turnos elegantes, presentación del «show» completo del Chateau Madrid, donde aparecerán Consuelo y Salvador Quirós, la bailarina española Adelina Durán, la pareja de rumba René y Estela y la magnífica pareja de baile de salón Wes and Lisa Adams, acompañados por la Orquesta «Siboney».

INTERESANTE PROGRAMA EN EL «NACIONAL». 20 Y 10 CTS. LUNETA

Además del interesante «show» de revistas y variedades, estrenado ayer con gran éxito, bajo el título de «Mundo Artístico» y con el cuadro «Junto a las Pirámides de Egipto» anuncia hoy The Theatrical Ten Cents Co. en el «Nacional», las películas «El valle de las Sorpresas» por George O-Brien y «Holliwood al desnudo» con Constance Bennett. La función como de costumbre empieza a las tres.

Para mañana domingo se prepara una grandiosa matinée dedicada a los niños, desde la una hasta las cinco y media: Se exhibirá entre otras películas de acción, la titulada «La última emboscada», por Tom Keene y habrá comedias y cartones en colores, regalos para hacer bulla, las pelotas de la suerte y actuación de Pepito y Minutillo. Las matinées del «Nacional» constituyen la preocupación de los niños durante la semana, pues saben que siempre encuentran algo nuevo en estas funciones que la empresa dedica a ellos exclusivamente

Los precios que rigen 20 y 10 centavos lunetas a cualquier hora.

EXITO DE «SEDA Y ORO» CON ALEGRIA Y ENHART, EN EL «PAYRET»

«Seda y Oro» vuelve a ser la sensación teatral. Desde anoche esta revista es la atracción habanera, viéndose concurrido el rojo coliseo por numeroso público que aplaudió entusiasta la nueva presentación de la revista cumbre de Alegría y Enhart.

Conservando su ambiente españolísimo, «Seda y Oro» es tal como se representó anoche más amena, más musical y, sobre todo, más dinámica.

«Seda y Oro» es enteramente nueva para todo el público. Nueva por su combinación espectacular y nuevo siempre el final de inesperados accidentes; y ahora en un redondel mayor, ampliado hasta la autenticidad de sus barreras, del tendido repleto de espectadores y la banda en el tendido de la plaza.

Diecinueve cuadros, todos bellísimos, componen la revista presentada ayer por Alegría y Enhart que cubre el cartel de esta noche.

Mañana habrá matinée a las tres con un programa excepcional. Es la matinée a precios reducidos, presentando la corrida de toros con la charlotada que es espectáculo de absoluta novedad en Cuba.

Los precios para hoy son popularísimos a base de cuarenta centavos luneta, treinta centavos butaca, quince centavos tertulia y diez centavos paraíso.

ULTIMAS FUNCIONES DE LA CIA. GUERRERO-MENDOZA

Como hemos dicho, la actuación de la Compañía Guerrero-Mendoza, toca a su fin, por tener que embarcar en breve dicha compañía para Bogotá (Colombia) a cumplir compromisos contraídos con distintas empresas de aquella República, y es por eso que en estos últimos días de actuación, la empresa está seleccionando las obras más gustadas de su extenso repertorio, con el fin de que el público pueda una vez más admirar la ardua labor y el genio incomparable de esos dos grandes de la escena: María Guerrero y Fernando Díaz de Mendoza.

Para las funciones de hoy se han escogido dos obras de positivo valor: nos referimos a «Locura de Amor», el intenso drama de Manuel Tamayo y Baus, que subirá a escena por última vez en la tanda de las cinco y media, obra cuyo principal papel permite a María Guerrero demostrar sus extraordinarias facultades.

En la función nocturna, que como de costumbre comienza a las nueve y media, podremos admirar una de las obras más aplaudidas de Marquina: «El monje blanco». Mañana, en la matinée, a petición: «Topacio», la tan gustada comedia de Marcel Pagnol. Por la noche: «Los Chatos», de Muñoz Seca.

Para estas funciones rigen los precios de costumbre a base de cincuenta centavos la luneta y cuarenta la butaca.

«FAUSTO»: «ADIOS A LAS ARMAS», CON HELEN HAYES

Sigue en el cartel con el más gran de de los éxitos «Adiós a las Armas», el drama maravilloso que inmortalizará a Franz Borzage como director y a Helen Hayes y Gary Cooper como intérpretes.

«Podemos afirmar que el teatro «Fausto» ha presentado con «Adiós a las Armas» la mejor película del 1933».

Si eso dice la crítica habanera, con absoluta unanimidad, y es natural que la empresa y la Paramount, casa productora de «Adiós a las Armas», acrediten este acierto, que no los envanece, pero que les causa muy honda satisfacción.

«Adiós a las Armas» se exhibe en todos los turnos con noticiero; «Bamboleos» por Betty Boop y «Músico Filarmónico».

Precios: cuarenta centavos luneta a todas horas y veinte centavos los niños.

Mañana domingo, a la una, grandiosa matinée, con «Adiós a las Armas», «La Mujer Pintada» y «Cynara» o «Su Unico Pecado». Además Noticiero, Cartón y Variedad. A las 10.30 de la mañana, matinee especial: «Filmópolis» con el «Temerario» y cartones cómicos.

El lunes, estreno de la superproducción «Nagana».

Un romance de amor que Tala Birell, la nueva vampiresa, filma con impresionante verismo.

EL MARTES, HOMENAJE A PABLO SANTOS, EN EL NACIONAL

Se ensaya activamente en el «Nacional» para que el conjunto de circo, vaudeville, zarzuela, comedia y ópera con que se ha combinado la magna función que en honor de Pablo Santos se celebra el martes 4, desfile por la escena del «Nacional» sin interrupción alguna. Será una función interesantísima, garantizándole al público que aparecerán todos los artistas y números anunciados en el programa, pues la Comisión organizadora no ha hecho el programa sin cerciorarse previamente de que se podrá cumplir. Figuran en la lista, además de los artistas ya publicados el notable actor José Bejar, la pareja internacional Twin Sisters y la Petit Zelma, bellísima y joven artista que se presentará ante el público habanero, por primera vez.

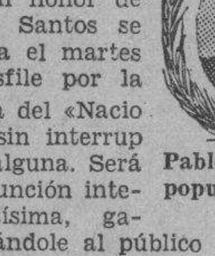

Pablo Santos, el popular empresario.

El conjunto de artistas que forman este programa es de 89 personas.

Las localidades están ya a la venta y se están vendiendo con mucha demanda.

DEBUT DE LA COMPAÑIA INFANTIL NACIONAL EN EL PAYRET

Esta tarde a las 4 y media, en el Payret, debutará la Compañía Infantil Nacional, inaugurándose así la temporada del teatro de los Niños.

En el programa figura el estreno de la preciosa zarzuela de muñequitos, en un acto, en prosa y verso titulada «El ratón Micke en poco rato puso el cascabel al gato. En la interpretación de esta obra que ha sido inspirada por uno de los más graciosos incidentes de la vida del ratoncito Miquito, tomarán parte 50 pequeños artistas de la Compañía.

Como final de función se hará un «acto de variedad» por Olguita Aldabó, la primera tiple; Blanca Carballo, tiple cómica; Amparito y Angel Gómez, pareja de baile, José Antonio Escarpa y Berta Ruiz, y por fin: la encantadora danzarina clásica Mery Compañy ejecutará la difícil gavota de Gambertti.

La orquesta, integrada por doce profesores estará dirigida por la pequeña Mery, que sólo cuenta seis años de edad.

A los directores de las escuelas públicas, que con un volante firmado por ellos pueden enviar a los dos alumnos premiados, durante la semana, a las funciones de esta Compañía Infantil Nacional.

Los precios son a base de 40 centavos la luneta. Ya quedan pocas localidades libres pues son muchas las separadas.

«NAGANA», CON TALA BIRELL

Entre las nuevas estrellas que están escalando los primeros puestos de cinelandia, Tala Birell ocupa tal vez el más encumbrado.

Belleza perturbadora de un sensualismo casi doloroso, tiene en los ojos algo de cruel y atrayente que ata a su voluntad, todos los hombres que se le acercan.

«Nagana» es el argumento que puede enmarcar, dignamente a Tala Birell; mujer abismo, mujer enigma, mujer amorosa y pérfida, capaz de un heroismo y de un crimen.

«Nagana» con Tala Birell y Melvin Douglas es algo extraordinario, exótico, imponente y maravilloso y se estrenará el próximo lunes 3 de abril en el teatro «Fausto».

Tala Birell en «Nagana», película que se estrenará el lunes en el «Fausto»

«EL NIÑO QUE HABLA» Y PELICULAS EN EL «CAMPOAMOR»

Gran éxito alcanzó ayer el estreno del apropósito cómico «El Niño que habla», letra de Julito Díaz, música del maestro Rodrigo Prats y con la actuación de toda la Compañía Cubana de Zarzuela.

Hoy se repite en los turnos de 5 y media y 10 p. m. «El Niño que habla» y los turnos de películas se cubre con «El Jardín Maldito» y la magnífica producción «Cynara» o «Su Unico Pecado» por Ronald Colman y Kay Francis. La entrada como siempre a base de 20 centavos antes de las 7 y media y 30 centavos después de esta hora, pudiendo el público ver las dos películas y la obra teatral, así como el «Fin de Fiesta», donde se ofrece selecciones por Caridad Suárez, canciones por el tenor Vila, y «Son con Son» por las principales partes de la compañía.

Mañana una gran matinée comenzando a la una con tres películas y repetición de «El Niño que Habla» y para el lunes la despedida de la compañía con la obra de mucha risa, titulada «Juan Mortuorio y Luis Jutía».

El martes se ofrecerá el estreno en Cuba de la estupenda comedia, editada a todo lujo por los Artistas Unidos y con el gran cómico Edie Cantor, titulada «Torero a la Fuerza».

CARTEL DEL DIA

POR LOS TEATROS

MARTI: A-1851. Compañía de revistas ultramodernas de Manolo Casas. A las 5 y media y 9 y media «Por si las moscas».

PRINCIPAL. A-6737. Compañía dramática Guerrero-Mendoza. A las 5 y media Loca de amor. A las 9 y media El monje blanco.

PAYRET. A-7157. A las 4 y media: Debut de la Compañía Infantil Nacional con zarzuela y variedades. A las 9 y 15: «Seda y oro» por la Compañía de Alegría y Enhart.

POR LOS TEATROS

CAMPOAMOR. A-7054. A todas horas: El jardín Maldito y Cynara o Su único pecado. A las 5 y media «El niño que habla» por la Compañía Cubana de Zarzuela.

ENCANTO: A-4433. A todas horas «La canción del oriente» con Helen Hayes y Ramón Novarro, comedias y revistas.

FAUSTO: A-4321. A todas horas: «Adiós a las armas» con Helen Hayes y Gary Cooper, comedia y revista.

NACIONAL: A-3730. A todas horas: El valle de las sorpresas, Hollywood al desnudo y números de variedades.

ACTUALIDADES: M-5575. La irre flexible, Con la peor intención y números de variedades.

RIALTO: M-1831. Como tu me deseas y Los de abajo.

RIVIERA: F-2040. Mujer infiel y Juego de pillos.

NEPTUNO: M-2785. Orquídeas negras y Mujer infiel.

REGINA: M-1407. Como tu me deseas y Los de abajo.

TRIANON. F-2403. Como tu me deseas y Polly la chica del circo.

OLIMPIC: F-6263. Y lo llaman pecado y Grato suceso.

VIVES. F-5995. La máscara de Fu Manchú y Obstinación.

VERDUN. A-9205. Teresita y La Máscara de Fu Manchú.

INGLATERRA: M-5527. Todo lo condena y Mi pecado.

TOSCA: I-3099. Orquídeas negras, Amor entre insectos y Su noche de bodas.

WILSON. U-5863. Todo lo condena y Chicas de Broadway.

IMPERIO: M-4477. Un ladrón en la alcoba y comedias.

BERNDES: F-O 9375. Justicia divida y Emma.

UNIVERSAL: Todo lo condena y La llamada secreta.

CUBA: M-8970. Orquídeas negras y «La que aprendió a amar.

ROJO: M-3081. Una mujer a bordo y Un ladrón en la alcoba.

SE OFRECIO UN ALMUERZO AL EMBAJADOR AMERICANO EN LA REPUBLICA MEXICANA

NUEVA YORK, marzo 31. (AP). El embajador mexicano en los Estados Unidos y el embajador americano en México, cambiaron frases de cordialidad durante un almuerzo de la Sociedad Panamericana, asegurando que las relaciones entre los dos países son inmejorables.

Más de doscientos comensales asistieron al almuerzo, entre los cuales había un distinguido grupo de miembros del cuerpo diplomático mexicano.

El embajador Josephus Danils, que saldrá en dirección a México dentro de una semana, hablando del embajador mexicano dijo que «en Washington ya se ha captado las simpatías del mundo oficial. El embajador de México doctor Fernando González Roa, devolvió la cortesía diciendo que Mr. Daniels era «un hombre de gran talento, intachable moralidad y amigo respetado y admirado del nuevo Gobierno americano».

TRIBUNAL DEL SORTEO DE LA LOTERIA, DE MAÑANA

De acuerdo con lo dispuesto en el Artículo 25 de la ley de 4 de agosto de 1923, han sido designados para formar la Junta que ha de presidir el sorteo número 866 que tendrá efecto el día 2 de abril próximo, los señores siguientes:

Presidente: señor Sebastián Planas, director general.

Por la secretaría de Hacienda: señor Saúl Herrera.

Por la Fiscalía de la Audiencia: doctor Enrique Fernández de Velazco.

Por la Cámara de Comercio: señor Mario Cosío.

Por el Distrito Central: un delegado del mismo.

Por el gremio Hermandad Ferroviaria de Cuba: señor Ramón Torres Sosa.

Por la Sociedad Económica Amigos del País: doctor Nicolás Pérez Raventós.

Notario: doctor José B. del Cueto.

RADIO Y ELECTRICIDAD

TRASMISIONES PARA HOY

C. M. W.
590 kilociclos

7.30 a. m. DIARIO Hablado.
10.30 a. m. Charla con los niños.
11.00 a. m. Soprano y tenor.
12.00 m. Orquesta y humorista.
1.00 p. m. DIARIO Hablado.
1.30 p. m. Canciones y recitados.
2.00 p. m. Economía doméstica.
3.00 p. m. Charla sobre Bridge.
4.00 p. m. Orquesta cubana.
5.00 p. m. Audición dedicada a Escolares y Maestros.
6.00 p. m. DIARIO Hablado.
7.00 p. m. Bailables.
9.30 p. m. Música variada.
10.00 p. m. Soprano y tenor, dúos y solos con guitarra y piano
11.00 p. m. Buenas Noches.

C. M. C.

10.30 a. m. Orquestas y cantos populares.
8.00 p. m. Orquesta argentina:
1. Crepúsculo, tango. Bianco.
2. Evocación, tango. Bianco.
3. Amanecer, ranchera. Bianco.
4. Solo de violín, ejecutado por el señor Fraierman.
5. Canciones criollas con acompañamiento de guitarras.
6. Pembere, Maxixe. Tupynamba.
9.00 p. m. Hora Oficial. (Observatorio Nacional).
9.01 p. m. Orquesta argentina:
1. Tomo y obligo, tango. Gardel.
2. La comparsita, tango. Rodríguez.
3. Solo de guitarras, ejecutado por la señorita Bonet.
4. Clavel del aire, tango. Filiberto.
5. Olé tu gracia, pasodoble. Soler.
6. Plegaria, tango. Bianco.
10.00 p. m. Jazz band, son. Bailables.
11.00 p. m. Buenas Noches.

C. M. C. Y.
1320 kilociclos

7.00 p. m. Diario Deportivo.
7.30 p. m. Canciones escogidas.
8.00 p. m. Teatro Lírico Español.
8.30 p. m. Media hora con los grandes maestros del piano.
9.00 p. m. La marcha de Aida, comedia.
10.00 p. m. Hasta Mañana.

C. M. A. F.
680 kilociclos

6.30 p. m. La Hora del Cocktail.
7.00 p. m. Música para la Comida.
7.45 p. m. Community Chest.
8.00 p. m. Un Poco Mejor Que lo Mejor.
8.30 p. m. Programa armónico.
9.30 p. m. Melodías Criollas.
10.00 p. m. Síncopa de la I B C.
11.00 p. m. Buenas Noches y Hasta Mañana.

C. M. C. B.
1070 kilociclos

7.00 p. m. Comedia El Rosal Rojo. Números de música y tenor.

C. M. B. Z.
1010 kilociclos

12.00 m. Música selecta.
4.00 p. m. Septeto.
5.00 p. m. Música variada.
6.00 p. m. Soprano y piano.
8.00 p. m. Soprano, tenor y piano.
9.00 p. m. Variedades.

C. M. C. W.
965 kilociclos

12.00 m. Música selecta.
1.00 p. m. Canciones cubanas.
2.00 p. m. Canciones internacionales.
3.00 p. m. Tangos.
4.00 p. m. Charlas infantiles.
5.00 p. m. Comentarios de sports y bailables por un tepteto.
6.00 p. m. Buenas Tardes.

C. M. B. S.
780 kilociclos

10.00 a. m. Música variada.
11.00 a. m. Música para el almuerzo.
3.30 p. m. Diálogos.
3.45 p. m. Cultura Física.
4.00 p. m. Bailables.
5.00 p. m. Divulgación artística.
6.00 p. m. Buenas Tardes.

C. M. C. Q.
775 kilociclos

6.00 p. m. Bailables.
9.00 p. m. Música selecta.

C. M. B. K.
1445 kilociclos

9.00 p. m. Orquesta.
10.00 p. m. Bailables.
12.00 p. m. Buenas Noches.

CMW
«LA VOZ DE LAS ANTILLAS»
590 Kilcs.
LOS MEJORES PROGRAMAS DEL AIRE DESDE 10.30 A. M.A 11.00 P.M. TODOS LOS DIAS.

MAÑANA RECITAL DE BERTA SINGERMAN EN «LA COMEDIA»

Un doble acontecimiento artístico y social fué el que constituyó la décima audición poética de Berta Singerman, celebrada en la tarde de ayer en el «Principal de la Comedia». El programa seleccionado era de tal magnitud que no podía haber ocurrido otra cosa. Los versos del poema titulado «La Rumba» de nuestro compañero en la prensa J. Z. Tallet, que fué estrenado por la eminente recitadora fué un nuevo triunfo de Tallet, y un éxito más para Berta Singerman.

Para mañana a las diez y media de la mañana, se anuncia el undécimo recital de la Singerman, con un escogido programa, entre cuyos números se destacan «Canto al Sol», «Embriagados» de Baudelaire, «Quien Supiera Escribir» de Ramón de Campoamor, «Canto de la Angustia» de Leopoldo Lugones. «Capricho» de Alfonsina Storni. «La Rumba» a petición y otros números que mañana daremos a conocer.

Para el próximo miércoles a las cinco y media de la tarde se ha fijado una gran función en honor y beneficio de la artista máxima de la palabra Berta Singerman.

«POR SI LAS MOSCAS», TARDE Y NOCHE, EN EL «MARTI»

«Por si las moscas», la graciosa revista, libro de Vela y Campa, con música del popular maestro Alonso, que la compañía de revistas ultramodernas de Manolo Casas estreno anoche en el «Martí» con gran éxito, subirá a escena en las dos funciones que hoy se celebran en este coliseo, es decir, en la tanda elegante a las 5 y 30 y en la nocturna a las 9 y 30.

Tal parece que Manolo Casas ha querido cerrar su corta temporada en el «Martí» con broche de oro pues «Por si las moscas» es la revista sin rival, cuyo éxito puede compararse con el de «Las leandras».

Los precios para las funciones de hoy, son los de costumbre, a base de 80 centavos la luneta.

Mañana domingo, gran matinée. Y para el lunes se prepara una función extraordinaria, despedida de la compañía que iniciará una tournée por provincias debutando el martes en Matanzas.

Esta función es homenaje a los directores: el de la escena Pedro Barreto y los de orquesta Jaime Sierra y Antonio Cabrera. Mañana daremos más detalles de este gran suceso.

GACETILLAS

NEPTUNO.—Orquídeas negras.

Un programa excepcional en la matinée de dos a siete y media, en Neptuno, con dos estrenos de gran atracción; «Orquídeas Negras», producción hablada y cantada en español, por Carlos Gardel, Goyita Herrero, la orquesta cubana de don Azpiazu y «La Mujer Infiel», drama de la Metro, por Tallulah Bankhead y Robert Montgomery, además un cartón y una variedad Metro, regalándose la música y letra de «Orquídeas Negras», 20 centavos toda la matinée. Por la noche, a las ocho en punto, «Orquídeas Negras» y a las nueve y cuarto, «La mujer infiel», volviendo a exhibirse a las 10 y cuarto «Orquídeas Negras».

También se regalará por la noche la letra y música de «Orquídeas Negras». 25 centavos toda la función. Mañana, programa extraordinario en la matinée «Orquídeas Negras», «Canción de Cuna» y «La mujer infiel». Fiesta de la música y la poesía el jueves 6 con Galarraga, Gaspar Betancourt y Eusebia Cosme.

RIALTO.—Como tú me deseas.

En Rialto empezará hoy la matinée a la una y media, con un programa muy atractivo, una revista Metro, la comedia titulada «Un par de focas», de la graciosa Zassu Pitts, la última producción de Greta Garbo «Como tú me deseas» y termina el programa con «Los de abajo, de John Gilbert.

Precios: 20 centavos luneta y preferencia a cualquier hora.

Mañana: gran matinée a la una y media, con revistas, comedias, «Como tu me deseas» y «Polly, la del circo» y el episodio 6 de «Misterio de la Selva.

Abril 4, «Orquídeas Negras, de Carlo Gardel.

Sábado, 8, «Mujer Infiel», de Robert Montgomery.

RIVIERA.—Mujer infiel.

En las tandas de las 5.15 y 9.45 se estrena la producción Metro interpretada por Tallulah Bankhead y Robert Montgomery que se titula «Mujer Infiel», revista y comedia. A las 8.15. «Juego de Pillos», por Thomas Meighan.

Mañana, en la matinée de la 1.15, «Mujer infiel», «Sherlock Holmes», por Clive Brook; «Audacia», por Tom Mix; «Héroes del Progreso», episodio, revista y cartón.

A las 5.15 y 9.45, «Mujer infiel» y a las 8.15 «Sherlock Holmes».

El martes, «La calle de la vanidad», por Helen Chandler.

El miércoles y jueves, «Teresita», por Charles Farrell y Janet Gaynor.

El viernes, «La mujer pintada», por Spencer Tracy.

REGINA.—Como tú me deseas.

A la una en punto empieza Regina con una gran matinée cuyo programa es: una revista Metro, la comedia «Un par de focas» de Zassu Pitts, la última producción de Greta Garbo «Como tú me deseas» y completa el programa «Los de abajo», de John Gilbert.

Precios: diez centavos damas y niños hasta las 7.30 y 20 mayores después.

Mañana, gran matinée a la una en punto, con revista, comedias, cartón, «Como tu me deseas» y «Polly, la del circo» y episodio 6 de Misterio de la Selva».

Abril 4, «Orquídeas negras» o «Espérame», de Carlos Gardel.

Sábado 8, «Mujer infiel», de Robert Montgomery.

TRIANON.—Como tú me deseas.

En la tanda de las cuatro, «Polly, la chica del circo», por Marion Davies y Clark Gable, revista, muñequitos y la producción de la sin rival Greta Garbo, «Como tú me deseas».

En la tanda de 8.30, «Polly, la chica del Circo«.

A las 9.45, Metro Goldwyn Mayer presenta la última creación de Greta Garbo, titulada «Como tu me deseas».

Mañana, en la matinée de la una, «El infierno en la vida», por Pat O-Brien, «El diablo y la mujer», por Ben Lyon y Joan Bennett, revista, comedia y «Teresita», por Charles Farrell y Janet Gaynor.

ACTUALIDADES.—Julita Muñoz y Zoraida Beato.

Positivamente que el mejor espectáculo de variedades de la Habana se encuentra en Actualidades, en donde por el precio de diez centavos la luneta y cinco centavos la tertulia, se podrá ver en la pantalla la película «La irreflexiva», por John Boles y Joan Bennet y «Con la peor intención», por Sydney Fox y en la escena a Julita Muñoz, la más rica tiple cómica de la Habana, Zoraida Beato cantante de facultades, Hermanos Barranco, bonita parejita de petit artistas, «Los criollitos», duetto cómico de marcado criollismo, el conjunto de las lindas vicetiples, que bajo la dirección de Eduardo Muñoz «El sevillanito», arrancan aplausos, presentando todo el conjunto un espectáculo ameno, variado y para complacer a todos los gustos exigentes.

INGLATERRA.—Todo lo condena.

San Rafael y Consulado. Hoy, 10 diez centavos. A todas horas de 2 a 6 p. m. y de 6 a 11 y media.

Estreno de la sensacional y emocionante producción por Edmund Love, Víctor Mc Laglen y Adrienne Ames, titulada «Todo lo condena», y la regia producción por Tallulah Bankhead, y Frederic March, «Mi pecado»» completan el programa, la comedia por Al St. John «Enfocados» y el cartón «Un hombre de veras».

A las 5 p. m., «Todo lo condena» y «Mi pecado».

Mañana, «Cuando la vida empieza», por Loretta Young, «Central Park», por Joan Blondell y «Hombres sin miedo», por Ralph Bellamy.

UNIVERSAL.—Todo lo condena.

Por demás interesantísimo las dos grandes películas que hoy anuncian las carteleras de este popular y concurrido cine, dotado del mejor equipo sonoro. Tandas de una a seis y quince a once, mayores diez centavos, niños cinco. Comienza con comedia y revista. La estupenda joya «La llamada secreta», de Richard Arlen. Monumental producción, de argumento interesante «Todo lo condena», de Víctor Mc Laglen. Mañana, «Un ladrón en la alcoba» y «Todo lo condena». Para el lunes se prepara un colosal programa con películas de valer.

VIVES.—La máscara de Fu Manchú.

Grandiosas películas desfilarán hoy por la pantalla de este concurrido y confortable cine En sus tandas, de 5.30 y 8.30, comedia La sensacional producción, de grandes emociones, «La Máscara de Fú Manchú» de Bori Karlof. Maravillosa e interesante super joya «Obstinación», de Elena Tweflbetrefe. Mañana, «La Máscara de Fu Manchú», «Llama a un policía», «Héroes de Tachuela» y la grandiosa film «Arsenio Lupin». Lunes, «El Danubio Azul» y «Cuando una mujer quiere».

VERDUN.—La máscara de Fu Manchú.

Dos estrenos que serán un lleno más para Verdún.

Se trata de la linda película, bello poema de la pantalla de gran argumento titulada «Teresita». A donde mucho se lucen Janett Gaynor y Charles Farrell. También otra film extraordinaria, se trata de «La Máscara de Fu Manchú», algo de alta sensación, por Boris Karloff y Jean Hersholt; también cartones animados, comedias y revistas.

Matinée, damas y niños, diez centavos y caballeros veinte, a las cinco y cuarto; todos diez centavos y por la noche, mayores, veinte y los niños diez centavos.

Mañana, una preciosa película para la grey infantil.

BERNDES.—Justicia Divina.

Dos regias super producciones cuentan los carteles de este gran teatro de Marianao, en sus tandas de 5.30 y 8.30, dando comienzo con una linda comedia y revista de asuntos mundiales. La sorprendente y bien argumentada film «Justicia Divina», de Charles Lawehton. Estupenda cinta de argumento muy interesante «Ema», por Marion Dresler. Mañana, «Tierra de pasión», por Clark Gable. «Los de abajo», por John Gilbert. Episodio «Héroes del progreso. Lunes un extraordinario programa con grandes películas.

CUBA.—Orquídeas negras.

Se estrena hoy en el Cuba la magistral interpretación de Carlos Gardel, en la que además intervienen Goyita Herrero y la orquesta cubana de Don Aspiazu, titulada «Orquídeas negras» o «Espérame». Va esta película en la matinée a la una y cuarto y función de la noche a las ocho y cuarto, precedida de un noticiario, el carton «La Iniciación», de Bimbo, la comedia «Arturito Zafarrancho», y la producción por Kay Francis titulada «La que aprendió a amar».

Precios, de costumbre. Tanda a las cinco con el mismo programa.

OLIMPIC.—Grato suceso.

Suntuoso y magistral el programa de hoy en este preferido cine de las familias del Vedado. Tandas de 5.15 y 9.30. Comedia y Variedad. La soberbia super producción «Grato suceso», de Mary Brian y Lee Tracy. A las 8.15, colosal film «Y lo llaman pecado», de Loretta Young Davie Manners. Mañana, «La Máscara de Fú Manchú». «Cuando hace falta un amigo». «El rey de la velocidad». «En cada puerto un terror».

WILSON.—Todo lo condena.

Hoy, diez centavos. A todas horas de 2 a 7 p. m. y de 8 y media a 11 y media.

Revista. El cartón «El bandido chapucero», la estupenda comedia por Karl Dane y George Arthur, «Dos ricos tipos», y las super producciones «Todo lo condena», sensacional y emocionante producción por Edmundo Lowe, Víctor Mc Laglen y Adrienne Ames; y «Chicas de Broadway», fina comedia dramática, por la maravillosa Kay Francis y Joel Mc Crea.

A las 5 p. m., la comedia, el cartón y la revista y «Todo lo condena».

Mañana, «Cuando la vida empieza», por Loretta Young; «Central Park», por Jean Blondell y «Hombres sin miedo», por Ralph Bellamy.

MAXIM.—Orquídeas negras.

Presenta hoy en sus turnos de 5.15 y función corrida desde las 8.30 un grandioso programa. El estreno de la superproducción ORQUIDEAS NEGRAS toda hablada y cantada en español y cuyo principal intérprete es el genial Carlos Gardel; la reprise de la superjoya TORMENTOS DEL PASADO interpretada principalmente por Olive Brook. También se exhibe A GOLPES POR LAS NUBES, comedia y una variedad musical.—Precios: tanda 10 centavos. Noche: Mayores 15 centavos. Niños 10 centavos.

M.E.C.D. 2016

ABRIL

Un mes de magníficas oportunidades

Usted necesitará habilitarse para el verano y es indispensable para su economía que venga a LA EPOCA para que pueda aprovecharse y comprar a los precios MAS BAJOS que se cotizan en la Habana.

En el departamento de telas podrá encontrar las últimas novedades: Como muselinas, piqués, chiffones, crepés, etc., etc., a precios que resulta una verdadera TENTACION.

MEDIAS PARA SEÑORA,
TRAJES PARA NIÑOS,
CAMISAS y ROPA INTERIOR PARA CABALLERO.

Todo a precios que usted no se puede imaginar.

LA EPOCA

Neptuno y San Nicolás **Telf. A-4244**

INFORMACION CATOLICA

PROGRAMA DE LOS DIVERSOS CULTOS QUE SE ANUNCIAN PARA MAÑANA EN LAS VARIAS IGLESIAS DE LA HABANA

En la Iglesia de Reina

En este primer domingo del mes de abril, la Congregación Mariana de La Anunciata, no celebra la junta y comunión mensual reglamentaria, por trasladarse al segundo domingo como final de los Ejercicios y Conferencias espirituales, que comienzan este primer domingo a las ocho y media de la noche. Son solamente para hombres.

La Anunciata invita a todo hombre de buena voluntad.

Serán dirigidos por el R. P. Francisco Javier Asencio, S. J.

EN LAS REPARADORAS

Celebra la función mensual la Asociación Eucarística Popular.

Por la mañana a las siete. Por la tarde a las cinco.

EN LA IGLESIA DE LA MERCED

A las ocho a. m. Comunión mensual reparadora de la Guardia de Honor del Corazón de Jesús de la Iglesia de la Merced. A continuación junta.

A las nueve a. m. Misa cantada y sermón.

EN SAN FRANCISCO

A las siete y media a. m. Misa de Comunión general para las Marias de los Sagrarios.

A las nueve a. m. Misa cantada y sermón.

A las diez a. m. Misa de los Pajes del Santísimo Sacramento.

A las tres p. m., solemne Vía-Crucis cantado. En cada una de las 14 estaciones predicará el R. P. Castor Apráis, Comisario de la orden seráfica en Cuba.

En este domingo, dos de abril, empiezan los Ejercicios Espirituales para señoras y señoritas con el siguiente programa:

A las tres p. m., plática, lectura y Rosario.

A las cinco, plática y examen de conciencia.

A las seis menos cuarto, plática final.

Dará estos Ejercicios, el P. Fray Serafín Ajuria, Guardián de la Iglesia de San Francisco.

EN LOS PADRES PASIONISTAS

En la Capilla de los Padres Pasionistas de la Víbora, a las siete a. m., Misa de Comunión general como final de los Ejercicios de Caballeros.

A las cuatro de la tarde, solemne inauguración de «La Unión de Caballeros Católicos de la Víbora».

Pueden concurrir los fieles que lo deseen.

EN LA PARROQUIA DEL CALVARIO

Misa de Comunión a las ocho a. m. para la Congregación de Hijas de María con plática por el P. Sebastián Hernández.

La Parroquia del Calvario, se halla situada en la Calle Segunda entre Gertrudes y Lagueruela, Víbora.

EN LA PARROQUIA DE SAN FRANCISCO DE PAULA

Celebra la función mensual la Congregación de Santa Teresita del Niño Jesús.

A las ocho a. m., Misa de Comunión general.

A las nueve a. m., Misa cantada y sermón para el Párroco Doctor Alfredo Llaguno.

EN SAN NICOLAS DE BARI

Celebra a las ocho y media a. m., la función mensual la Archicofradía del Santísimo Sacramento, con Misa cantada, sermón y procesión del Santísimo.

EN LA IGLESIA DEL SANTO ANGEL

Celebra la función mensual reglamentaria el Apostolado parroquial de la Oración con Misa de Comunión a las ocho a. m.

A las nueve, Misa cantada, sermón y bendición con el Santísimo.

EN EL CRISTO

En la Iglesia del Cristo concluye la Semana del Circular.

La Misa del Sacramento a las ocho.

La procesión y reserva a las cinco p. m.

EN LA CARIDAD

En la Iglesia de la Caridad

A las ocho y media a. m. Novena a Jesús Nazareno.

A las diez a. m., la función mensual de la Asociación de las Hijas de Nuestra Señora de la Caridad, a la Patrona de Cuba. Misa armonizada con cánticos, plática por Monseñor Ferrer, procesión e imposición de medallas.

EN LA IGLESIA DEL CARMEN

Los solemnes cultos dt la Guardia de Honor del Corazón de Jesús.

A las siete a. m. Misa de Comunión general.

A las nueve, Misa cantada y sermón.

A las once y media a. m., exposición del Santísimo.

A las cinco y media p. m., Santo Rosario, plática, piadoso ejercicio, reserva y procesión del Sagrado Corazón.

EN LA PARROQUIA DEL VEDADO

Celebra sus cultos la Asociación del Rosario Perpetuo del Vedado.

A las siete a. m., Misa de Comunión general.

A las nueve a. m., Misa cantada y sermón.

A las cinco p. m., Rosario, sermón, reserva del Santísimo y procesión del Rosario.

EN LA IGLESIA DE SAN JUAN DE LETRAN

Celebra los cultos mensuales, el Centro del Rosario Perpetuo de la Habana.

A las siete y media a. m., Misa de Comunión.

A las ocho y media a. m., Misa cantada.

A las cuatro y media p. m., exposición, Rosario, con Misterios cantados, plática, reserva y procesión del Rosario.

A SAN JUDAS TADEO

En la Parroquia de Bauta en Hoyo Colorado, solemnes cultos a San Judas Tadeo.

Por la mañana, a las diez.

Por la tarde, a las cinco y cuarto.

Predica el Párroco José María Fernández Gayol.

A SAN HILARION

En la Parroquia de Guanajay

Los 21 domingos de San Hilarión, antes de las Misas de ocho y diez y a las ocho de la noche conjuntamente con las Misiones.

DOMINICA DE PASION

En todos los templos, Misa cantada en conmemoración de la Dominica de Pasión.

El sermón versará sobre el Evangelio de la Dominica: **«Los judíos quieren apedrear a Jesús' (San Juan: VII, 46-59).**

En este domingo se cubren los altares, se suprime el **«Gloria Patri'** y se encienden velas amarillas para dar a entender con esto la Iglesia el dolor que la embarga por la Pasión del Hijo de Dios.

FRANCISCO SAN JUAN

Celebra en este domingo sus días un estimado compañero en el campo del periodismo católico: el señor Francisco de Paula López San Juan, padre amantísimo de la señorita Angela López Recio, cronista católica de «Información».

A tan estimado compañero, le deseamos todo género de felicidades.

EL CURA PARROCO DE MARIANAO, AGRADECIDO

La amistad y la compasión sincera de las personas de Marianao, y de nuestros amigos, nos han acompañado y confortado en estas horas de dolor, con que el Señor ha querido visitarnos a mí y a mi familia.

Los incontables sufragios ofrecidos por el alma de nuestra querida hermana y el espontáneo tributo de amor, rendido a su memoria, nos consuelan inmensamente y nos obligan a responder con la expresión de nuestro más sentido agradecimiento.

El Señor se lo recompense a todos. Yo, en mi nombre y en el de mi familia, no tengo otra palabra que un expresivo: Gracias.

Belarmino García, Pbro.

MISIONES PARROQUIALES Y CONFIRMACIONES EN BAUTA

Con extraordinarios frutos y gran entusiasmo están celebrándose en Bauta y en los barrios Cayo la Rosa y Corralillo asímismo que en el central «Habana», pertenecientes a dicha Parroquia, las misiones parroquiales.

Las mismas están siendo dadas por los Padres Basilio Jiménez y Tomás Martínez de Lucía, de la Orden de Predicadores, secundados por el activo y celoso Párroco nuestro buen amigo Reverendo Padre José María Fernández Gayol.

Además de los feligreses en general asisten a estas misiones los alumnos de la Escuela Parroquial y del Colegio «Avellaneda» de dicha localidad. En el central «Habana» los ilustres misioneros Dominicos están siendo objeto de atenciones por parte del administrador del mismo.

Terminarán el domingo con misa de comunión general armonizada y confirmaciones que administrara el Exmo. y Rvdsmo. señor Delegado Apostólico, Monseñor Jorge J. Caruana. También forma parte de los misioneros el Padre Domingo Pérez, de la propia orden.

EN LA UNIVERSIDAD POPULAR

El próximo domingo día dos de abril, tendrá efecto la conferencia pública de este día, en la «Universidad Popular» de la Unión 27 de la Asociación Caballeros Católicos de Cuba, con el programa que se inserta.

En el Salón de Actos de los RR. PP. Franciscanos, Aguiar y Amargura.

A las cuatro y media en punto de la tarde. No se requiere invitación alguna para asistir a este acto.

PROGRAMA:

1—«Ave María», Mascagni. Canto. Sra. Lolita Van-der-Guth de Lanza.

2—«Recitaciones». Srta. Carmen Raviña.

3—«Reverie». Godefrois. Arpa. señora Margarita Montero de Inclán.

4—«Andante'. Gluck. Violín: señorita Margarita Molino. Arpa: señora Montero de Inclán.

5—«¿Qué fue Jesus?» Conferencia. Por el Reverendo Padre Pedro Aranguren. A. F. M.

6—«Rodo». Mozart-Kreisler. Violín: señorita Margarita Molino. Arpa. señora Montero de Inclán.

7—«Cántico». Gounod. Canto: señora Van-der-Guth de Lanza. Arpa: señora Montero de Inclán.

8—«Melodía». Tosti Levano. Arpa: señora Margarita Montero de Inclán.

Gabriel BLANCO

Apostolado de la Oración del Santo Angel

El día 2 primer domingo de mes a las 8 a. m. Misa con Comunión general, después de esta se impondrán medallas. A las 9 la solemne. Por la tarde Rosario Oraciones de costumbre y la bendición con S. D. M.

La Presidenta.
Amelia Bellini.
I-C. 9656 31 Ab. 1.

Crónica Habanera

(Viene de la página CINCO)

LA BODA DE ANOCHE

MARIA ANTONIA ARANGO

Anoche tuvo efecto, en la Iglesia de San Juan de Letrán, una simpática ceremonia nupcial, última del capítulo de Marzo.

Contrajeron matrimonio la bella señorita María Antonia Arango y el joven doctor Nicolás de la Cova.

La Iglesia, que lucía una artística decoración floral, se vió invadida desde hora temprana por una concurrencia numerosísima.

En el altar, en la senda de los novios y en el pórtico se destacaban lindísimos «easter lillies», claveles y dalias.

La señorita Arango realzaba su belleza con un traje elegantísimo que se complementaba con un ramo todo de claveles blancos.

La señora Josefina Dueñas, viuda de la Cova, madre del novio, fué la madrina; el padre de la novia, licenciado Francisco Arango y Jurdán fué el padrino.

Testigos, por ella: los doctores Francisco Fernández Mira, Francisco Fernández Travieso y Pedro Pablo Garmendia, y los señores José Olazábal y Vicente Galbán.

Por él: el doctor José Manuel Cortina, senador de la República; los doctores José Albarrán y Evelio Rodríguez Lendián, y los señores Joaquín de la Cova y Eusebio Dardet.

EN HONOR DE BERTA SINGERMAN

Nuestra distinguida compañera en el periodismo Leonor Barraqué, ofrecerá esta tarde un té en honor de la genial recitadora Berta Singerman.

Un grupo de distinguidas damas y caballeros de nuestra sociedad, han sido invitados a este simpático homenaje, que se efectuará en la bellísima finca de la familia Barraqué, en el Wajay.

Dará comienzo a las tres de la tarde.

SABADO DE GALA EN «SANS SOUCI»

El simpático road house «Sans Souci» estará hoy radiante de animación.

Las noches de los sábados son preferidas por la sociedad habanera para reunirse en aquel lugar.

Además del show, figura entre los alicientes de la noche la comida y el baile con la orquesta del profesor Víctor Rodríguez y septeto que allí actúa.

En el show tomarán parte la aplaudida pareja de bailes internacionales Wesley Pierce y Hazel Harris, Paquita García, la notable danzarina española, la pareja de rumba Elpidio y Margot y el barítono Pinelli.

PRO ARTE MUSICAL

Toca a su fin la temporada invernal de Pro Arte Musical, durante la cual ha presentado a los socios de la institución numerosos artistas de renombre internacional.

Anuncia Pro Arte Musical, para los días martes, cuatro, y juvees, seis de abril, dos conciertos por el Coro Sinfónico Ruso, en el Auditorium.

El Coro Sinfónico Ruso ha sido altamente encomiado, por la crítica extranjera. Su director, Basile Kibalchich, es un músico de reconocida competencia.

Los dos conciertos han de constituir grandes acontecimientos.

NACIMIENTO

Los jóvenes esposos José Antonio Marco y Natividad de Vega, han visto alegrado su hogar, nuevamente, con la llegada de un hermosísimo niño.

El recién nacido ha venido al mundo, en la mañana de ayer, con la mayor felicidad.

ANOCHE EN LA COMEDIA

En la noche de ayer se celebró, ante un numeroso auditorio, la función homenaje a beneficio de Fernando Díaz de Mendoza, primer actor y director de la Compañía que, con tanto éxito, está próxima a terminar su temporada en el Principal de la Comedia.

La simpática sala de aquel teatro se vió llena por un público ávido de escuchar al protagonista de la famosa comedia de Marcel Pagnol, «Topacio», en cuyo papel principal se lució notablemente el homenajeado.

Dos grandes obras subirán hoy a la escena del Principal: por la tarde a las cinco y media «Locura de Amor», uno de los grandes aciertos de María Guerrero; a las nueve y media de la noche se representará «El Monje Blanco», la celebrada obra de Marquina.

Para el próximo viernes está anunciada la función extraordinaria a beneficio de María Guerrero, la exquisita y distinguida artista, figura principal de dicha compañía. En esta función se estrenará la comedia «Humano antes que Moral», original de nuestro estimado compañero César Rodríguez, Presidente p. s. r. de la Asociación de Reporters de la Habana, cuya acción, interesante y profunda, se desarrolla en el Sanatorio «La Esperanza».

Damos los nombres de algunas de las distinguidas damas que anoche se encontraban en el Principal.

Señoras:

Dulce María Milagros de Giraudier, Pura Nazábal de López Oña, Mercedes Crusellas de Santeiro, Eva García de León, Herminia Dolz de Alvarado, Graziella Guzmán de Cárdenas.

Carmelina Guzmán de Alfonso, Angelina Armand viuda de Martínez, Mercedes Touzet viuda de Crusellas, Elena Cancio viuda de González Nockey, Dolores Lage viuda de Vidal, Chela Robelín de Morales Broderman.

María Vivancos de Gómez Mena, Laura Sánchez de Latour, Josefina Cepero de Jorge, Josefina Vila de Sola, María Luisa Gómez Mena de Vives, Moraima Nazábal de Suero, Adelina Giscard de García Gómez, Hortensia Colón de Sierra, Aida Escalona de García Montes, Rosa María Sánchez de Alliegro, Mimí Bacardí de Grau, Gertrudis Sabin de Sabin.

Nena Rodríguez de Santeiro, Gloria Ricart de Jiménez, Adela del Castaño viuda de Nazábal, Lolita de la Vega, Claudina Sosa de Morales, Elvira Pérez de Errasti, Carmen Teresa Santos de Muñoz y Zoila Noroña de Reyes.

Señoritas:

Estelita Santeiro, Ninina de los Reyes, Carmelina Muñoz, Elena de Cárdenas, Josefina Martínez Armand, Olga Gómez Mena, Carmina Ruano, Lilliam Ricart.

Mercedes Morales Robelín, Yolanda y Elia Acosta, Nantilde León, Clara Elena Fernández, Lolita Vidal Lage, Antonieta Jorge, Mercedes Onetti, Teté Anrich, Violeta y Mirta Basterrechea, Delia Morales, Margot y María Antonia Jorge.

Mercedes y Luz Longa, Carola Olavarría, Silvia y Esther Carranza, Elena y Rosario González Labarga, Lilita Montero, Mimí Muñiz, Nena Llerandy y Josefina de la Riva.

PARA LA FESTIVIDAD DE MAÑANA

Mañana domingo celebra la Iglesia Católica la festividad de Santa Ofelia.

Con tal motivo los Hermanos Armand, el magnífico jardín de Marianao, ha hecho gran acopio de flores, para servir las numerosas órdenes que recibirá, para obsequiar a las damas de la sociedad habanera que celebran su santo ese día.

Flores preciosas para cestos, cajas, ramos y corsages; bellos lirios de Milán, lirios de Egipto, callas, «easter lillies», alelíes azules y blancos, claveles, dalias, gladiolos, azucenas y margaritas del Japón.

CAFE FAVORITO de tres Generaciones
"El Bombero"
GALIANO, 120. Teléfono: A-4076.
Entremeses y Repostería Suiza, a 40 cts. libra.

"El Palacio de Cristal"

Neptuno y Campanario. — Tel. a. 0315

La Ultima Venta Cumbre
EMPIEZA HOY

El acontecimiento mayor del año
PRECIOS SIN COMPETENCIA ¡GANGAS!

VAJILLAS

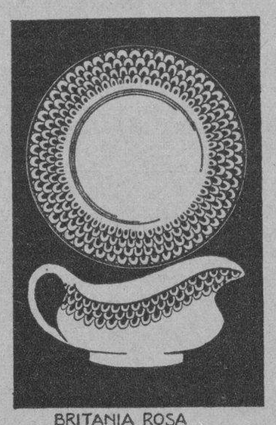

BRITANIA ROSA
SEMI-PORCELANA
60 PIEZAS. . $ 7.40
70 „ . . . 11.00

SEMI-PORCELANA
60 PIEZAS. . $ 9.00
70 „ . . . 13.50

Nº 70636
PORCELANA
60 PIEZAS. . $17.00
70 „ . . . 25.00

PLATOS GRANDES, LLANOS Y HONDOS DE VAJILLA A 10 CTS.

CUBIERTOS DE PLATA: 24 PIEZAS: $7-50
JUEGOS DE COPAS: 30 PIEZAS: $5-50
BATERIAS DE COCINA EN ALUMINIO FRANCES
MARCA «LEO», 20 PIEZAS: $3-50

Todo BARATO -- Muchas GANGAS

CRISTALERIA EN COLORES A PRECIOS CUMBRE
MILES DE ARTICULOS NECESARIOS EN EL HOGAR
VEA NUESTRAS VIDRIERAS. COMPRARA ECONOMICO

MIGUEL LASTRA, S. en C.

Hacemos envíos al interior. Flete por cuenta del cliente. Servicio a domicilio.

Propagandas Pumarejo

EL BAILE DE ESTA NOCHE

Esta noche se celebrará en el «roof garden» del hotel «Plaza» la anunciada fiesta a beneficio del Bando de Piedad de Cuba.

Un gran baile, al que asistirá lo más exclusivo de la sociedad habanera y para la cual han sido contratadas tres magníficas orquestas: la de los Palau, la Sonora Matancera y el jazz band Bohemios.

En el show se presentarán la exquisita bailarina internacional Adelina Durán y la pareja de rumba Agustín y Juanita.

También figuran en la noche otros atractivos, entre ellos los originales concursos de son, danzón y fox, cuyos triunfadores serán premiados con tres valiosos regalos: un cuadro del celebrado pintor Sánchez Araujo y dos preciosas esculturas, representando una el manisero y la otra un sitio cubano, donadas por la señora Rosa L. Peraza de Zell.

La entrada cuesta solamente un peso para los caballeros. Las damas gratis, por invitación.

LA VIUDA DE JOE MASSAGUER

En el Hospital Anglo-Americano, magnífica institución enclavada en el Vedado, se encuentra recluída la señora Mattie V., la infortunada viuda del inolvidable amigo Joe Massaguer.

La viuda de Massaguer ha sufrido en días pasados una delicada intervención quirúrgica, efectuada con feliz acierto por el doctor Clark.

El estado de la enferma es bastante satisfactorio, esperándose de un momento a otro se inicie su restablecimiento.

BODA

En la residencia de la señora Teodora Román viuda de Domínguez, en el Vedado, se efectuó en la noche de ayer, el matrimonio de su hija, la gentil señorita María de Jesús Domínguez con el señor José Antonio Palli, comerciante habanero.

Dicho acto tuvo lugar ante el notario de esta capital, doctor Pedro Pablo Llaguno.

FIESTA INFANTIL

Llena de animación y alegría se celebró, ayer por la tarde, una simpática fiesta infantil ofrecida por la lindísima niña Mimí, hija del general Matías Betancourt, y su gentil esposa, María Luisa Trempton.

Mimí cumplió cuatro años recientemente, celebrándolo ayer con dicha fiesta, en la cual no faltó la acostumbrada piñata, además de un espléndido buffet.

En la sección de rotograbado aparece una fotografía de la fiesta, que tuvo efecto en la magnífica residencia en Jaimanitas del distinguido matrimonio.

Entre los concurrentes se hallaban las niñas Carmen Velasco, Cuqui Collazo, María Cristina y Josefina Gelats, Margarita de Céspedes, María Teresa Zaldo, Sofía Arellano, Alicia de las Damas, Berta Arellano, Nenita Beltrán, María Elvira y Fifí Obregón, Gloria y Gill Buck, Lourdes y Mary Morales, Katsie Reed y Lutgardita Sánchez Abreu.

Los niños: Rosendito Collazo, Tony Grant Mason, Paul de las Damas, Julito Sanguily, Manuel e Ignacio Ajuria, Alvaro y José Velasco, Carlos Zaldo, Bonie Arellano, Jean Albert de Betancourt y Edel Farrés Jr.

CIRCULO MILITAR DE COLUMBIA

En su magnífica casa Club de la Playa de Marianao, ofrecerá mañana domingo un té bailable el Círculo Militar y Naval de Columbia.

Se bailará de cinco de la tarde en adelante a los acordes de una magnífica orquesta.

A esta fiesta sólo podrán asistir los socios, familiares e invitados de los mismos.

(Continúa en la página NUEVE)

Los Laboratorios Pepsodent Hacen Un Anuncio Importante

—un material enteramente nuevo para limpiar y pulir que es dos veces más suave que otros materiales de pulimento comúnmente empleados en los dentífricos. Da a los dientes más tersura y mejor brillo—la placa de mucina desaparece completamente.

Los Laboratorios Pepsodent anuncian un descubrimiento trascendental — un nuevo material que limpia y pulimenta. Este nuevo y eficaz material forma parte del dentífrico Pepsodent desde hace más de seis meses y posee tres virtudes exclusivas:

1. **Su eficacia para remover la oscura y destructiva PELICULA no tiene precedente.**
2. **Su textura es invisiblemente fina. Por lo tanto, imparte al esmalte un lustre más brillante.**
3. **Es *inofensivo* porque es suave —sí, dos veces más suave que los agentes pulidores de uso común.**

Sin embargo, el *sabor* y la *apariencia* de Pepsodent son los mismos que Ud. ha conocido siempre. En resultados y en lo inofensivo es nuevo—enteramente nuevo.

Pepsodent—el dentífrico especial para eliminar la PELICULA

La eliminación de la PELICULA es y será siempre la misión principal del dentífrico Pepsodent. El Pepsodent actual elimina la película más eficazmente que cualquier dentífrico hasta ahora. El nuevo material de limpieza y pulimento de Pepsodent produce un cambio en la apariencia de los dientes en unos cuantos días.

Compre un tubo de Pepsodent hoy mismo. Vea qué pronto y de qué modo tan inofensivo libra a sus dientes de la película que causa la caries — vea cómo los pule y qué hermoso brillo les da.

Pepsodent

Limpie sus dientes con Pepsodent dos veces al día—vea a su dentista a lo menos dos veces al año

Copy No. 2-12-S—finished—10 in. x 2 cols.—Spanish News, 1932—
J8014—1

M.E.C.D. 2016

FUERTE-ENGORDA OXOIDE
1 copa de 100 c.c.=½ lb. CARNE FRESCA
Alimenta sin cansar su ESTOMAGO
Sabroso - Aromático
EXIJA LEGITIMO OXOIDE
Varias veces al día
Jugo cárne de 97% Extracto concentrado al 25%
Dr SIMPSON
PREPARADO POR DROGUERIA "SARRÁ"
LA MAYOR

FARMACIA del Dr. O. Campos
DE TURNO HOY
Teléfonos: F-6065. F-6479 y F-1365.

FARMACIA DEL Dr. Penichet
Belascoain y Virtudes
U-7004— Teléfonos —U-6855
DE TURNO HOY

DE TURNO HOY
SULFO - ZINC DAUDEN
Alivia y Cura
Enfermedades de la Piel
Farmacia: Doctora Dauden.
10 DE OCTUBRE 130. — M-5390

FARMACIA DROGUERIA DE "JOHNSON"
DE TURNO LOS LUNES
Obispo Nº 30 TELEFONO-A-2129.

LA MAYOR
35 EDIFICIOS
700 EMPLEADOS
SARRÁ
DROGUERIA
ABIERTA TODOS LOS DIAS
TODA LA NOCHE LOS MARTES
A-8026 A-3641

Farmacias de Turno

SABADO

HABANA

Ave de Italia Número 129	A-2171
Zenea y Perseverancia	
San Rafael No. 126 .. M-3202	U-5886 M-7971
Padre Varela número 117	M-4659
Placido 4 (antes Bernaza) esq. a Obispo.	A-1235
Paula No 53	M-5462
Gral. Carrillo y Aramburu	U-6902
Gral Aranguren y Condesa	M-4616
Máximo Gómez 363 esquina a Matadero	M-4785
Zenea y Raimundo Cabrera	M-4634
Salud y Lealtad	M-5440
Finlay 115 entre Oquendo y M. González.	U-6712
Ave de Menocal y General Carrillo U-6890	U-6885
Gral. Aranguren y General Aguirre	M-4540
Máximo Gómez Nº 412	M-5371
Merced y Picota	M-8787
Aguila y Vives	M-4379
Ave de la República número 265	U-6822
Ave de Menocal número 72	U-8030
Padre Varela No 19	U-6855
Esperanza No 67	M-4034
Crespo y Refugio	M-4688
Máximo Gómez 128 esquina a Figura	M-8076
Ricla y San Ignacio	M-4710
Hospital y Jovellar	U-6639
Luz y Compostela	M-1900
Padre Varela 98	M-6657
Ave de Menocal número 42	
Oquendo y Víctor Muñoz	U-6803
Cárdenas No 55 A-2633	M-4501
Gervasio y Maloja	M-5155
Paseo de Martí número 104 M-8883	M-5405
San José y Lealtad	A-9966
Aguila 154	M-6667

VEDADO

Zapata entre A. y E F-6065	F-1365
Ave Gral. Machado 500 esquina a 22 F-6164	F-2388
Calle 12 y 21	F-6172
Calle 5 No 40	F-5872
Ave de Wilson No 20.	F-6224
Calle 23 número 392 esquina a 4	F-6130

VIBORA

10 de Octubre y Avenida de Acosta	I-1178
10 de Octubre y Estrada Palma .. I-7756	I-7715
Delores y 15 Reparto Lawton	X-3068
Santa Catalina No 61	X-2317

JESUS DEL MONTE Y SANTOS SUAREZ

10 de Octubre No 367.	I-1492
Juan Delgado y Libertad	I-3636
10 de Octubre No 130.	M-5303
Juan Bruno Zayas y Lacret, I-2727	I-2828
10 de Octubre No 267	I-7795

LUYANO

Cueto y Municipio	X-3048
16 y Pocita	X-2234
Ulacia y Carretera de Güines	X-2289
Fernández de Castro número 121.	I-7452

CERRO

Calzada del Cerro número 815	I-7272
Moreno 40 letra B.	I-7410
Calzada del Cerro número 891	I-7842
Florencia y San Quintín	I-7585

NOTA.— Este grupo deberá prestar el servicio público todo el día y la noche de los Domingos y Fiesta y Fiesta Nacional siguientes: Enero 15 y 22; Febrero 26; Abril 9; Mayo 20 y 21, Julio 2; Agosto 13; Septiembre 24; Noviembre 5; Diciembre 17.

HABANERAS

LA MODA ACTUAL

DETALLES ELEGANTES

En la moda de primavera constituyen dos puntos importantes las enormes faldas para los trajes de noche y los boleros para los de día.

Los cinturones flexibles, que se abren a la manera de las pulseras árabes, en oro, plata o en las composiciones de pasta en colores terminando en ambas puntas con unos motivos decorativos, es lo más nuevo en cinturones para todas horas.

Las bufandas anchas y cortas con las puntas cuadradas han dejado fuera de la moda las de corte al biés. Las gorritas de tul, ajustadas a la cabeza, imitando exactamente un peinado rubio, que tiene un lado cubierto de flores del mismo tono ha sido una de las notas más **chic** en las noches de extreno.

Paul Samuel lanza a la moda flores y plumas laqueadas en rojo esculturadas para reemplazar los adornos de sombreros más parecidos a la naturaleza. Otra novedad interesante son los **aigrettes** de cristal hilado.

Las capitas en forma de **fichú** de tafetán con vuelitos y largas bandas amarradas por detrás, ofrecen un cambio encantador de los abrigos de terciopelo para de noche que se usaban la temporada pasada Con los trajes de calle en color gris, que tan de moda está, se usan los accesorios negros, carmelita oscuro o beige, una bufanda de crochet en colores escoceses y el sombrero completando el conjunto, laqueado, que imite paja y se conseguirá una nota nueva para la moda de los **sports**.

Augusta Bernard, que cuenta con una clientela grande y fiel entre las más elegantes, prefiere lo esencialmente moderno a la nota romántica en la moda. Hace sus abrigos de noche muy estilo **sport** de raso o terciopelo doble. En cambio, para de noche hace los trajes de tul de seda muy vaporosos, con el escote cuadrado y presentando la silueta un aire sencillo, que favorece grandemente a la mujer.

LA SILUETA

La línea acentuada de los hombros cuadrados no se ve más que en algunas casas de París. No todas adoptan esa moda que es algo extravagante, suavizando los hombros que es lo que más favorece a la mujer.

Para el verano se cubrirán los brazos bien con mangas que varían en su forma y largo, o bien con las capitas.

La idea de las chaquetas parece invadir todos los sectores del vestir, desde los trajes de **sport** hasta los de noche resultando una silueta recta casi militar, que probablemente no persistirá mucho tiempo por lo que se generaliza en seguida.

El contraste que ofrece es muy marcado, a veces la falda es blanca con la chaqueta negra y otras lo contrario, resultando muy original el conjunto.

EL CARACTER

Sin voluntad nada se consigue en la vida, viéndose algunas personas que carecen de esa bella facultad, que son desgraciados o hacen insoportable la vida a los que están cerca de ellos.

La mayoría de los matrimonios se deshacen por el mal carácter de uno o de otro y es que no consiguen dominarse, dando rienda suelta a sus arrebatos. No hay nada más temible que una persona de mal carácter y si ésta es mujer mucho peor, pues aunque sea muy grande su belleza, si no trata de dominar sus nervios, quienes la tratan huirán de ella. Todas las personas tienen sus impulsos pero si no se tienen voluntad, están perdidas.

Nadie puede perfeccionarse mejor que uno mismo, así que debemos analizarnos, como lo hacemos con el prójimo, para lograr con la propia voluntad llegar a ser mejor de lo que somos. La persona que tiene mal genio pocas veces se da cuenta de ello y piensa que es muy natural hablar gritando, contestar en forma grosera, o armar incidentes en todo momento.

El mal carácter es un síntoma muy marcado de falta de voluntad, en cambio el que sepa dominarse nunca llegará a ponerse en evidencia ante el público dominando sus nervios alterados, aunque ésto le cueste una enfermedad.

No hay nada que haga peor efecto que ver dos personas, ante otras, discutiendo o diciéndose palabras ofensivas. La educación en estos casos, no se usa con la fuerza de voluntad, no servirá para nada.

SOLO TU

Cuando lloro como todos los que lloran,
cuando ayudo a los tristes con su cruz,
cuando parto mi pan con los que imploran,
eres tú quien me inspira, sólo tú.

Cuando marcho sin brújula ni tino,
perdiendo de mis alas el albor,
en tantos barrizales del camino,
soy yo el culpable, solamente yo.

Cuando miro al que sufre como hermano;
cuando elevo mi espiritual azul,
cuando me acuerdo de que soy cristiano,
eres tú quien me inspira, sólo tú.

Pobres a quienes hayas socorrido,
almas oscuras a las que dí luz:
¡no me lo agradezcais, que yo no he sido!
Fuiste tú, muerta mía, fuiste tú....

Amado Nervo

MENU DEL DIA

Almuerzo	Comida
Ostiones cocktail.	Cup de melón.
Huevos Bechamel.	Crema de chicharos.
Langosta enchilada.	Cangrejos rebozados.
Arroz blanco. Yuca con mojo	Timbal de arroz con codornices
Filet mignón.	Zanahorias a la Francesa.
Ensalada de habichuelas.	Ensalada de remolacha.
Arroz con leche.	Coquimol con panetela.

RECETAS DE COCINA

Polvorones

Se mezcla una libra de azúcar en polvo con tres huevos, yemas y claras, una cucharadita de canela molida y otra de clavo de Castilla en polvo.

Cuando esté bien unido se le va agregando alternativamente dos libras de harina de Castilla y una de mantequilla derretida con una cucharada de levadura. Se amasa hasta que esté todo bien unido y se forman las tortitas redondas del grueso de un centímetro y se coloca sobre papel grueso al horno hasta que se doren. Se adornan con una almendra o un pedacito de pasta de guayaba.

M. R. de FONTANILLS

LA CONFERENCIA EN EL PLANTEL JOVELLANOS

En el turno de conferencias que mensualmente se vienen desarrollando en el plantel «Jovellanos», del Centro Asturiano, correspondió la del mes de marzo al aula del grado sexto de varones.

El alumno Eliseo García tuvo a su cargo la disertación que versó sobre nuestra planeta «La Luna».

Después de un ligero estudio acerca de la constitución del Universo, el pequeño conferencista entró de lleno en el desarrollo del tema haciendo un prolijo estudio del astro de la noche, explicando sus dimensiones, movimientos, fases, etcétera, y el aspecto singularísimo de la superficie lunar con sus cráteres, llanuras y montañas.

El acto, que fué solemne, lo presidió el señor Presidente General y el Presidente de la Sección de Instrucción, quien se encontraba acompañado en la mesa por el profesorado de las Escuelas.

El señor Pérez Norman, alentó a los alumnos a seguir por la senda de la instrucción, sólida base del mantenimiento y avance de los pueblos.

GRAN FIESTA ANUAL DEL CONCEJO NAVIA

Para el domingo, 30 de Abril, preparan su gran fiesta anual de socios, los animosos directivos de Naturales del Consejo de Navia, a cuyo frente figura el entusiasta Presidente don Diego Cano y Flores, secundado por el vice-presidente don Julio Méndez, y el Secretario General señor Alfonso Suárez.

En la última reunión celebrada se acordó llevar a cabo un soberbio banquete en los jardines de «La Tropical» que será servido por un acreditado restaurant de esta capital.

Después de yantar se bailará por todo lo alto a los acordes de una excelente orquesta.

La Comisión de Fiestas, presidida por el vice-presidente social señor Julio Méndez, está integrada por los entusiastas vocales señores: Francisco Cano; Eloy Díez; José García; Juan Fonfría; Juan Madiedo; Angel del Río; Francisco Fernández y José Méndez.

Para la adquisición de cubiertos pueden dirigirse a la Secretaría, en Crespo y Colón.

EL DR LELAND VISITO LA CLINICA "D. COVADONGA"

Fué recibido cariñosamente por los médicos. Hizo varios elogios de los departamentos

Ayer, por la mañana, visitó el Sanatorio de las Damas de «Covadonga», el ilustre médico americano, Dr. Rosce Leland. Le cumplimentaron los doctores Elpidio Stincer, Díaz Albertini, Arturo G. Casariego y demás miembros del Cuerpo Médico. El Dr. Leland llegó acompañado de los doctores Rafael Menocal y José Bisbé.

Recorrió los distintos departamentos de la Clínica: cirugía, urología, medicina, partos, metabolismo, Rayos X, etc., etc. También examinó el departamento de estadística, firmando en el libro de visitantes.

Al despedirse de los médicos de la clínica, el doctor Leland tuvo frases de caluroso elogio por la admirable organización de la inmejorable casa de las damas de «Covadonga». Y le obsequiaron con trabajos científicos los doctores Stincer, Casariego, Huguet y Rodríguez Pérez.

Debe ser motivo de satisfacción para las Damas de «Covadonga» la visita de tan distinguido profesional norteamericano, que se encuentra en la Habana estudiando las organizaciones médicas.

EL BAILE INAUGURAL DE LA JUVENTUD ASTURIANA

Son numerosas las invitaciones que se están pidiendo a diario en la Secretaría de la «Juventud Asturiana», con motivo del baile que, para inaugurar su nueva casa social, en Malecón 54 altos, celebrarán las agueridas huestes que comanda el dinamismo de Lucio Fuentes.

Y como en la Junta Directiva figuran elementos que pueden considerarse como catedráticos en materia bailable, se han escogido las orquestas de Belisario López y la Sonora Matancera para amenizar la fiesta, que servirá para que Juventud diga: «Esta casa es vuestra, es rincón de amena charla, prolongación del hogar, punto de reunión de amigos, de coasociados que acuden a ella a disfrutar del descanso, a remomorar las emociones de las fiestas deportivas y a estirar sus músculos en la majestuosa cancha que con potentes duchas, se encuentran instaladas para los socios.

Y todo ello en el centro de la Ciudad, en el paseo marítimo, aspirando la fresca brisa del trópico.

FIESTA DE ENFERMEROS EN TODA «LA TROPICAL»

La fiesta que celebrarán el domingo día 2 de Abril en todos los jardines de «La Tropical» dejará gratos recuerdos entre todos los amantes de Terpsícore, pues será amenizada por los mejores conjuntos musicales de la República: Belisario López. (En el Salón Tropical) Los Hermanos Martínez, (En el Ensueño) La Sonora Matancera (En el Mamoncillo) y el quinteto Barcalés, (En la Cúpula) los que ejecutarán las piezas más aplaudidas de su extenso repertorio.

La entrada de las damas y damitas es absolutamente gratis, y la de los caballeros está limitada a la módica cantidad de Cuarenta Centavos, sin ningún peligro de adiciones.

Programa máximo y precio mínimo.

LA GRAN ROMERIA DE LA BENEFICENCIA ASTURIANA

Están de fiesta los buenos astures que encauzan los asuntos de la Beneficencia Asturiana y nada mas indicado con las obligaciones que en estos momentos se les presentan.

Con la llegada de la primavera propicia como es natural para el regreso a España, reciben actualmente infinidad de solicitudes de comprovincianos enfermos y a falta de otros ingresos, a falta de los cuantiosos recursos de que anteriormente disponían, una fiesta preparan, grandes hermosa, como ellos saben hacerla y en noble finalidad de procurar recursos que las permitan ofrecer la Caridad y Consuelo que aquellos solicitan.

La Romería, habrá de celebrarse en Los Jardines de «La Polar» y por llevar tan grande finalidad habrá de tener la cooperación de toda la colonia asturiana, que atenta siempre al dolor de sus hermanos en indigencia, acude presurosa a ofrecer su óbolo en festivales de esta naturaleza. Las Comisiones que en pasados días resultaran designadas están actuando con todo interés y a no dudar organizarán y llevarán a efecto, lo que el domingo siete de mayo resultará día de La Caridad Asturiana.

SOCIEDADES ESPAÑOLAS

GRAN VERBENA PRIMAVERA EN DEPENDIENTES

Se celebrará hoy en todos los salones decorados muy artísticamente para el acto

Hoy es el día señalado para celebrar la «Verbena de Primavera» en la Asociación de Dependientes del Comercio. Su palacio recibirá esta noche la enorme concurrencia de cientos de asociados, de damas y señoritas que permite esperar el entusiasmo demostrado durante la organización del festival.

El festival comenzará a las nueve, para terminar a las cuatro de la madrugada. No se cobrará la entrada. El uso de la guardarropía costará cuarenta centavos.

Las orquestas contratadas estarán a su hora en sus puestos. Belisario López, Aniceto Díaz, los Hnos. Castro, el Septeto «Cuba» y el «Supremo »se cubrirán de gloria una vez más.

Tendrán obsequios las damas. Obsequios de Armada, consistentes en productos de la casa, y obsequios de Crusellas, que llevará también, como ya hemos anunciado, su fuente luminosa.

El palacio del Centro tendrá, por obra de «El Fénix», el aspecto de un bosque. La entrada lucirá maravillas de combinación de plantas, guirnarlas y flores. Los salones todos ofrecerán un arreglo esmerado. Y se inaugurará un nuevo salón, en la planta baja, el que linda con las calles de Paseo de Martí y América Arias.

Fiesta grande, hermosa, distinguida será la «Verbena de Primavera».

JESUS PEREZ CABO Y «CONCEPCION ARENAL»

Una gran propaganda está llevando a cabo la prestigiosa sociedad estudiantil «Concepción Arenal» debido a las grandes gestiones que está realizando la Comisión de Propaganda, se están registrando gran número de nuevas inscripciones todos los meses, en su mayoría distinguidas personalidades de la colonia española.

Habana, 30 de Marzo de 1933.
Sr. José Gómez Sánchez.
Presidente de la Sociedad Estudiantil «Concepción Arenal».
Edificio del Centro Gallego.
Ciudad.
Muy querido Presidente:

Complázcome en corresponder a su atenta y fina solicitud, interesando mi ingreso como socio de esa nunca bien admirada colectividad que usted tan dignamente preside.

Satisfáceme grandemente darle expresivas gracias por el honor que significa para mí su amable exhortación, ya que considero «Concepción Arenal» es honra y orgullo de nuestra Colonia, y alto exponente del valor de nuestra juventud.

Por lo que le ruego que curse la orden de que se me inscriba como socio, y créame señor Presidente que me complace grandemente pertenecer a esa institución, como asociado, por lo que ella representa en la espiritualidad en nuestra raza.

Con el ruego de mis afectuosos saludos a la Directiva que Vd. preside, y haciendo fervientes votos por el auge y progreso de todos nuestros valores, complázcome en repetir suyo affmo. amigo y s. s.

Jesús Pérez Cabo.

JUNTAS DIRECTIVAS

AURORA DE LAS SOMOZAS; celebrarán Junta General el día sies de abril próximo, a las ocho y media de la noche, en el Centro Gallego.

VALIOSOS ELEMENTOS EN «CENTRO NUEVO»

Ha entrado a formar parte del cuerpo facultativo de esta ya considerable Asociación, el eminente especialista en las enfermedades de garganta, nariz y oídos, Dr. Roque Sánchez Quirós, quien ya ha empezado a prestar sus servicios profesionales, dando las consultas en su bien montado gabinete, de la calle A. No. 200, entre 21 y 23, Vedado, los lunes, miércoles y viernes, de 4 a 6 p. m. El gabinete del Dr. Sánchez Quirós está a media cuadra de los tranvías y ómnibus que van por la calle 23, teniendo facilidad de comunicación de toda la Habana y sus barrios.

La elección del Dr. Sánchez Quirós, generalmente conocido por sus éxitos en la práctica de su especialidad, representa una garantía de gran estima para los socios y asociados de Centro Nuevo, que necesiten de sus conocimientos profesionales; siendo un acierto más del Sr. Director Facultativo y de la Sección de Asistencia Sanitaria, la designación del nuevo especialista que ha entrado a figurar entre el competentísimo Cuerpo Facultativo de Centro Nuevo, cada día más celebrado por los socios y asociadas, en todos los órdenes de la asistencia.

Tanto el señor Director, Dr. José A. Clark, como la citada Sección, pueden estar satisfechos de haber elegido al reputado Dr. Roque Sánchez Quirós, para la especialidad de garganta, nariz y oídos, tanto por su competencia profesional como por la afabilidad de su caballeroso trato.

LAS ASOCIADAS EN LA GENERAL CENTRO ASTUR

Fueron a compartir con socios la serena discusión Presupuestos siendo recibidas entre aplausos

Celebró Junta General. A ella asistieron las damas asociadas, que fueron saludadas con aplausos.

Jornada efectiva en el Centro Asturiano, ya marchan por los senderos de la lucha social unidos, como lo están en los hogares los asociados y las asociadas del Centro Astur.

Por eso el progreso de la Casona es cada vez más pujante, es que se establecen los principios de la verdadera igualdad, se vislumbra por los elementos que actúan y que hacen la vida activa de la Sociedad que la mujer ha de ser aporte de multitud de beneficios y ha de colaborar en la causa con el entusiasmo, la energía y el amor que ella pone en todas las causas a las que se abraza convencida de que la causa es justa, noble y buena.

La voz de los socios resonó vibrante y los aplausos fueron homenaje a las asociadas que comenzaban a hacer uso de los derechos sociales en las asambleas deliberativas.

Este fué el motivo de alegría de la Junta General y el acuerdo de hacer constar en el acta, que en la noche del treinta de marzo de mil novecientos treinta y tres, — que ha de quedar grabada con letras de diamante en los anales de la Sociedad, —los nombres de las primeras ocho asociadas que han concurrido a la Junta General y que han de servir para alentar a las demás a que las imiten y concurran también.

He aquí los nombres de las asociadas asistentes: María Rodríguez de Méndez, Rosalina Coll de Cowan, Victoria Martínez de Suárez, Asunción Hospido de Pérez Méndez, Remigia Villares de Fernández, Domitila Fernández de Rodríguez, Remedios García de Martín y Teresa Cuenco, las que tomaron asiento en el estado llano.

UNOS ACUERDOS EJECUTILOS DE CTRO. GALLEGO

Todos ellos demuestran afán de la Comisión y de sus miembros para resolver todos problemas

Hacer constar en el acta el sentimiento que ha producido a la Comisión Ejecutiva el fallecimiento del señor Juan Vila Vila, socio fundador de este Centro ocurrido en Madrid el día 31 de Enero último y dirigir a sus familiares un mensaje de condolencia.

Trasladar a estudio de la Sección de Fomento el proyecto presentado por el Director Administrador del Instituto Gallego de la Habana.

Autorizar al señor Presidente de la Sección de Propaganda para que abra un departamento de quejas que será atendido por los empleados adscritos a la misma y por los vocales de dicha Sección.

Conceder un voto de gracias al señor Francisco Naya por las acertadas gestiones realizadas con motivo de la reorganización de la Delegación del Centro en Cienfuegos.

Designar al señor Jesús Peynó Piñeiro para que se haga cargo del negociado de publicidad adscrito a la Sección de Propaganda.

Autorizar a la Sección de Orden para celebrar un baile de pensión el día 8 del próximo mes de Abril.

Aceptar el palco remitido por el Círculo Republicano Español para la función que se celebrará en el Teatro Nacional el día 14 de Abril en conmemoración del segundo aniversario de la instauración de la República Española.

Determinar que la Comisión Ejecutiva concurra el domingo próximo a la finca Víbora Park a fin de conocer por directa observación algunos extremos contenidos en el informe dictado por el Arquitecto de la Sociedad en relación con los linderos de dicha finca.

Conceder los salones a la conocida artista gallega Marisa para celebrar una Velada bajo los auspicios de la Sección de Bellas Artes el día 9 del enrante mes de Abril.

EL BAILE DEL DIA 8 EN EL «CENTRO GALLEGO»

Con toda la actividad de que es capaz una juventud animosa y entusiasta, la Sección de Orden de la Sociedad galaica, que preside el señor Secundino López, está dedicando preferente atención a preparar el baile del día 8, que por ser el primer acto social con que debuta después de su constitución, tiene verdadero empeño en asegurarle el más rotundo éxito.

Por de pronto ha tenido muy presente el factor más importante, lo que más agrada a los bailadores: la música. El popularísimo Romeu, los hermanos Martínez, cuyo jazz-band no tiene rival en la Habana; la Sonora Matancera, diputado como el mejor conjunto típico cubano de cuantos han hecho furor en la interpretación de la música criolla, son un atractivo irresistible para los que rinden fervoroso culto a Terpsícore.

Para mayor lucimiento de este primer baile que organiza la recién constituída Sección de Orden, se está pintando a toda prisa el Palacio, desde el vestíbulo hasta su regio salón de fiestas. La gran rotonda, así remozada e iluminada con multitud de bujías, lucirá esplendorosa como en sus primeros tiempos.

BENDICION INAUGURAL «ASOCIACION CLINICA»

Los doctores que presiden esta gran Asociación Clínica, médicos que fueron del Centro Balear nos invitan muy atentamente a la bendición e inauguración del nuevo Local Social, situado en Simón Bolívar, (Reina) No. 124 esq. a Chávez, el día primero de Abril próximo, a las once de la mañana.

Muchas gracias.

EL DR. LELAND EN SANATORIO C. CASTELLANO

Visitó todo el Sanatorio Santa Teresa de Jesús, elogiando los notables servicios para los socios

En la mañana de ayer y acompañado por los doctores José Bisbé, Secretario de la Federación Médica de Cuba; Miguel Branly y Rafael Menocal, visitaron la Casa de Salud «Santa Teresa de Jesús», del «Centro Castellano», el eminente doctor Roscoe G. Leland, Director del Bureau de Economía Médica de la American Medical Association, siendo recibidos en el Sanatorio por el director Manuel González Ampudia, Sub-Director en representación del Cuerpo Médico, y los señores Francisco Sánchez Tamame, Presidente de la Sección de Sanidad, Lorenzo de Toro, Presidente de la Sección de Propaganda, el Administrador de la Casa de Salud, Benigno Cimadevilla, el doctor Ignacio Márquez, Médico de Guardia en ese momento, el doctor Andrés Sar Alvarez, farmacéutico, el Secretario de la Sección de Propaganda, señor Alejo Mejido, así como otras varias personas que en esos momentos esperaban la visita de los distinguidos visitantes.

Acompañados los señores visitantes por la representación del «Centro Castellano», giraron una visita a todos los departamentos de la Casa de Salud: Administración, Rayos X, Laboratorio, farmacia y después siguieron al Pabellón «Reyes», admirando las magníficas instalaciones de salas de operaciones, habitaciones de operados, etc., pasando al pabellón «Pellón», interesándose el doctor Roscoe G. Leland, por cuantos detalles estimaba de tanto interés para su mejor conocimiento de las dotaciones del «Centro Castellano». Pasaron los señores visitantes al «Pabellón Fernández», continuando su visita al «Pabellón Rabanal», en el que estuvieron largo rato, admirando esta preciosa dotación que se considera modelo único en su clase en Cuba. Finalmente y en el despacho de la Dirección, fueron obsequiados los concurrentes con un ponche y tabacos, cruzándose palabras de fraternidad y grandes elogios por el doctor Roscoe G. Leland, que manifestó que con razón podían enorgullecerse los castellanos de contar con tan soberbia Casa de Salud y con el eminente y competentísimo Cuerpo Médico que a su frente atiende con inigualado esmero a todos los asociados.

A la una de la tarde abandonaron el Sanatorio los eminentes médicos que honraron con su visita al «Centro Castellano» ,altamente complacidos y satisfechos.

LA «BIEN APARECIDA» EN LA QUINTA «LA BALEAR»

En sucesivas reuniones celebradas estos últimos días, la Junta Directiva de «La Bien Aparecida» ha dejado organizados los distintos servicios que se han de prestar en la Quinta Balear, inmediatamente después que se tome posesión de dicho Sanatorio, que según informes recogidos en fuente autorizada, será en la primera decena del próximo mes de Abril.

«La Bien Aparecida» sin bombos ni platillos, ha ido obteniendo prácticos y visibles triunfos, entre los que se destaca sobremanera, la adquisición del muy afamado Sanatorio «Quinta Balear donde se continuarán prestando los beneficios, que en no muy lejana fecha, lo rodearon de merecida aureola.

Las ex-Asociadas y ex-Socios del Centro Balear, que se acojan a los preceptos estatutarios de «La Bien Aparecida» se encontrarán allí nuevamente en su casa, con las mismas atenciones a que estaban acostumbrados.

Los padres de la niña Concepción Victory Fernández, de la calle Domínguez 33, altos, han dirigido un sentido escrito al señor Presidente de «La Bien Aparecida» manifestando su agradecimiento hacia el doctor Enrique Diago, por los cuidados prestados a su hijita, habiéndole salvado la vida, que estuvo en serio peligro, como consecuencia de una Entero-colitis, con infección de Estomatitis Aftosa.

EL CIGARRO DEFINITIVO

M.E.C.D. 2016

Se conocerá hoy el fallo del Supremo en el problema electoral de Camagüey

INFORMACION POLITICA

Hasta ahora, el Dr. Gerardo de Villiers es el más indicado para Comisionado en el Consejo Deliberativo del Distrito.—El concurso de José Emilio Obregón.—La vista de los recursos electorales de la Habana ante la Audiencia.—Sin problemas los candidatos Populares.—«Albertini» y la Presidencia de los Sargentos.—Alliegro y la Vicepresidencia de la Cámara.—Actividades junto a Barceló.—En vías de solución los recursos de Las Villas.—Sardiñas y Cienfuegos.—Otras noticias muy interesantes sobre la política actual

Villiers tiene todas las probabilidades de ser el Comisionado del Distrito

El problema planteado con motivo de la vacante ocurrida por la sensible muerte del comisionado al Distrito, doctor Tiant, tiene en inusitada actividad a los pequeños partidos. José Emilio Obregón, que los ha ayudado, y que acaso sea el árbitro de ellos, apoya por el Partido Renacentista—que logró en la Habana tanta votación como cualquiera de los grandes partidos nacionales—al doctor Gerardo de Villiers, talentoso abogado, elocuente orador y excelente persona.

Obregón apoya a Villers con la mayoría que cuenta en el seno del renacentismo; con la propia mayoría con que cuenta en el seno del Partido Conservador. Y según todas nuestras noticias, el candidato que mayores probabilidades tiene de ocupar la vacante del doctor Tiant, es el doctor Villiers.

Villiers, hombre joven, político diestro y abogado notable, haría destacado papel en el Distrito.

La vista de los recursos electorales de la Habana

Hoy, contra lo que se esperaba, de que informarían los letrados en las reclamaciones sobre nulidades, la Sala de lo Civil de la Audiencia, en vista de que se encuentran acumulados a los recursos de nulidades algunas de las reclamaciones de Gustavo Pino y Parodi, procederá a la apertura de los paquetes para practicar el conteo.

Se estima que si la Sala encuentra nuevos motivos de irregularidad en los recuentos, decretará la nulidad de los colegios.

Los políticos que se dan por bien enterados creen que el doctor Gustavo Gutiérrez se opondrá a la apertura de nuevos paquetes.

En el problema del recuento de votos, la Sala tiene acordado que cada reclamante señale tres colegios donde haya irregularidades, y caso de comprobarse las transgresiones señaladas, continuará abriendo los paquetes de su reclamación.

De los ocho paquetes del doctor Dobal, en uno solo se encontraron deficiencias ayer.

El problema de los candidatos Populares se encuentra resuelto

En cuanto a los recuentos de votos, los candidatos del Partido Popular en la Habana se encuentran libres de la preocupación.

Todos los reclamantes se han retirado de los recursos que tenían interpuesto en cuanto a recuento de votos.

La directiva de los Sargentos liberales

La candidatura de Albertini para presidente de los sargentos liberales crece como la espuma. Algunos barrios ya se le han unido.

Cadaval, que aspira a la Secretaría, no tiene hasta ahora—que sepamos—contrincante. Cadaval es un elemento luchador, joven y simpático, que tiene amigos en todos los sectores de la política.

Los amigos de Albertini—Alberto García, que es el presidente de los liberales de Jesús del Monte—se proponen luchar hasta el fin.

Anselmo Alliegro en la recta final

Según impresión recogida en los corrillos camerales, todas las dificultades en relación a la vicepresidencia de la Cámara, han desaparecido, volviendo los orientales a entregarle su confianza para ese cargo al doctor Anselmo Alliegro.

Las actividades políticas junto al Gobernador Barceló

En la mañana de hoy la peña política del hotel Plaza, Cuartel General del Gobernador de Oriente, cobrará gran animación. Distintas entrevistas, y muy importantes por cierto, tiene señaladas la Presidencia del Partido Liberal, señor José Barceló.

Vista electoral celebrada en el Supremo

Ayer conoció el Tribunal Supremo por medio de su Sala de lo Civil, en vista oral y pública, de la reclamación del doctor Carlos Bustamante, candidato a representante por el Partido Popular en Camagüey, entablada contra el auto de la Audiencia de esa Provincia, denegatorio de la sustanciación de su recurso contra los comicios de la capital camagüeyana y el de Ciego de Avila, en cuanto a cargos provinciales y nacionales, basado aquel en la relación provisional de boletas.

El doctor Bustamante sostuvo, en su informe, la procedencia de la revocatoria de la resolución de la Audiencia, conforme ha hecho ya el Supremo en casos similares sometidos a su consideración sobre otros términos de la provincia.

Por el factor Popular

El doctor Bustamante pidió en subsidio, que los comicios de los citados términos fueran anulados y se dispusiera la celebración de nuevas elecciones en los mismos.

Muy interesado está el doctor Bustamante, como primer vicepresidente de la Asamblea Provincial camagüeyana del Partido Popular, en que sus correligionarios obtengan en las elecciones complementarias que han de celebrarse con motivo de las nulidades que se acuerden, el factor necesario para obtener Representantes y Consejeros.

Bustamante y el factor Popular en Camagüey

El doctor Carlos de Bustamante, abogado electoral y candidato, se refería en la mañana de ayer a los recursos de Camagüey, los cuales empezarán a verse dentro de unos días en aquella Audiencia, entre las cuales se encuentran los por él establecidos. Agrega Bustamante que tiene la seguridad de que serán muchas las nulidades que se decreten y que ellas darán oportunidad a que el Partido Popular Cubano, del que es primer vicepresidente en la región agramontina, obtenga factor para sacar por lo menos un representante y un consejero en aquella porción del territorio nacional. Que ese es su único interés al mantener los recursos por él establecidos, aunque personalmente no salga electo, ya que lo que le interesa es servir a su partido.

Sardiñas Vs. Pedro Antonio

El doctor Emilio Sardiñas, Jr., que representando a Santiaguito Rey, obtuvo recientemente que el Tribunal Superior Electoral declarara nula la convocatoria y la sesión celebrada por el Comité Ejecutivo Municipal Conservador de Cienfuegos, donde se acordó recomendar para presidente del Ayuntamiento de dicha ciudad a Eladio Aragonés, nos declaró ayer, que tiene noticias de que Pedro Antonio, convocará al citado Comité Ejecutivo para el día 2 de abril, con el objeto de insistir en sus propósitos. «Si ello ocurre, dice Sardiñas, recurriré nuevamente contra los acuerdos y de oponerse Aragonés, pediré que se le declare litigante temerario».

Los problemas electorales de Las Villas

El próximo lunes, según impresiones que hemos recogido, se efectuará una importante reunión de representativos y candidatos provinciales de los tres partidos organizados, en Las Villas, con el propósito de buscar una rápida solución al problema electoral de dicha provincia. Y se nos dice más: que dicha reunión está propiciada por el Jefe del Partido Liberal villareño, coronel Carlos Machado, de acuerdo con el representante conservador García Montes, uno de los líderes más destacados del conservatismo de Santa Clara y a la cual asistirán además, el senador Manuel Rivero, jefe provincial conservador y posiblemente el coronel Agustín Cruz, jefe de los populares. Así se nos dice y así lo informamos a los lectores.

El fallo del Tribunal Supremo

Varios son los recursos que tiene que fallar el Tribunal Supremo sobre el problema de Camagüey sometido a su consideración.

Tiene pendientes dicho Tribunal las reclamaciones de los términos de Camagüey, Morón, Ciego de Avila, Jatibonico y Guáimaro, en cuanto a cargos provinciales y nacionales se refiere, cuyas vistas ya se han celebrado.

Hoy, seguramente, el Supremo dará a conocer la sentencia recaída en el recurso de Morón, que se basa, como todos los demás, en la relación general provisional de boletas fijada por la Junta Provincial camagüeyana y cuya sustanciación denegó la Audiencia.

En la Terminal, anoche

POR EL TREN DE PINAR DEL RIO

Llegaron los señores Matías Cantero, Diego Justiz y Alberto Mantilla de los Palacios. Serafín Núñez de Viñales, Edelberto Elizondo, Antonio Pruna y José M. Barrios, procedentes de Pinar del Río.

EN EL EXPRESO LIMITADO

Embarcaron rumbo al interior los señores Manuel Díaz y Carlos Acosta para Cienfuegos; doctor Manuel R. Supervielles y señora, Jorge Oña, Mariano Alamilla y Emilio Estivil en dirección a Sagua la Grande; teniente Luis Bothel hacia Santa Clara; señora Inés Acosta para Camajuaní; Filiberto Ferrer con rumbo a Holguín y Jesús Cardoso hacia el Central «Chaparra».

EL TREN DE SANTA CLARA

Llegó con un retraso de 23 minutos y muy escasos pasajeros, entre ellos los señores Herminio Abascal, Eduardo Nogales y Armando Crucet, de Santa Clara; Alfredo Martínez de Caibarién; Miguel Novoa de Sancti Spíritus y Tomás Zayas procedente de Placetas.

Por la vía aérea

LLEGO EN AVION UNA BELLEZA JAMAIQUINA

En el avión que llegó ayer tarde a las tres y diez de la tarde procedente de Kingston, Jamaica, de tránsito para Miami, pasó por la Habana la señorita Ouida Calnet, de veintitrés años, que fué elegida recientemente Miss Jamaica en un concurso nacional de belleza, celebrado en dicha posesión inglesa con motivo de la «Semana del Correo Aéreo».

Anoche, en Miami, se celebró una comida y baile de cuyos actos fué invitada de honor Miss Calnet.

La lindísima señorita desembarcó por breves momentos en el muelle del Arsenal, donde fué recibida y atendida en nombre de la Pan American Airways por los funcionarios de dicha empresa.

PASAJEROS LLEGADOS DEL INTERIOR

En el Expreso Aéreo Regular Guantánamo Habana No. NM-7, al mando del piloto McCullough, copiloto Torres, llegaron a la Habana, procedentes de Cienfuegos: Daniel González; C. Keffenberg; Fernando Trujillo; señora E. S. de Trujillo y S. F. Mallory. De Morón: señor Alejandro Asuero y de Santiago: F. W. Shay y Geo. H. Banker.

En este avión se registró durante la travesía el siguiente movimiento de pasajeros: de Guantánamo para Santiago: Geo. H. Banker; Regino E. Boti y F. W. Shay; de Manzanillo para Camagüey: E. Morán y Augusto Araluce, y de Santa Clara para Cienfuegos: Daniel González.

PASAJEROS QUE SALIERON PARA EL INTERIOR

En el Expreso Aéreo Regular Habana-Guantánamo No. NM-4, al mando del piloto Ayala, copiloto Builla, salieron de la Habana para Santiago: señor Cayetano Todaro y para Camagüey: señor Florencio Oses.

EL AVION DE MEXICO

Con destino a México, salió a las 11:26 a. m. del aeropuerto General Machado, el avión NC-9137, al mando del piloto Harry L. Turner, con los pasajeros Manuel Casas y Eduardo Kukustchka, este avión, además, conducía veintidós sacas de correspondencia aérea y expreso.

EL AVION DE KINGSTON

Procedente de Kingston (vía Cienfuegos) llegó a los muelles del Arsenal de la Pan American Airways, el avión NC-670-M, al mando del piloto Chas. Lorber, con los pasajeros siguientes:

Herman A. Cleland; Anna Bates; James Allmand; Emily Miller; Carl A. Wherrog; Charles McCoe; Quida Calnek; Howard Frolick; L. C. Huntley; Fred. Robertson; Frank Halloway; F. Savage y F. Savage. Todos estos pasajeros continuaron viaje para Miami, en el mismo avión, a las 3:15 p. m., y además los siguientes que tomaron pasaje en ésta: Louis J. Henes y Jeannie Kerbs.

PASAJEROS LLEGADOS DE MIAMI

A las 10:22 a. m., llegó a los muelles del Arsenal el avión NC-80-V al mando del piloto William A. Cluthe, con los siguientes pasajeros:

Harold Bernstein; Helen Hailin; Richard Connell; Mary Connell; Raymond Denney; Harris Nelson; Michael J. Neehan; Ruth Norman; Albert F. Hillix; Doroty Hillix; Caroline Post; Frank Nieth; Arnold J. McGafrey; William M. Neehan; Lewis S. Clark; Edward L. Nesbitt; Norman Kay; Louis J. Henes; Jeannies Kerbs; Emma W. Leisy; Elizabeth Marshal; William Bannon y Francis D. Todd.

PASAJEROS QUE SALIERON PARA MIAMI

A las 2:59 p. m. salió para Miami el avión NC-80-V, al mando del piloto William A. Cluthe, con los pasajeros siguientes:

Joseph J. Rowan; Margaret Rowan; Leon Soudheimer; Marie Soudheimer; Frank K. Sharader; Dorothy Sharader; Adelaide Sharader; Robert W. Schwartz; Bertha Schwartz; Sarah Streit; Clifford Yewdall; Grace M. Yedwall; Bever P. Francis; Lusdy Koating; Ralph H. Plumb; Yusyd M. Wright; Thomas Mutha; Neil Farrell; William P. Cooper; Louis J. Henes; Jeannie Kerbs; John Cavalero; Margarite Cavalero; Paul J. Ubinger; Westbrook Pegler; Julie H. Pegler; Mabel K. Pegler; William Felley; Jean Jelley y Juan Bilbao.

METODO CITOFILACTICO DEL PROFES. P. DELBET

DELBIASE

COMPRIMIDOS de sales halogenas de MAGNESIO

POTENTE ESTIMULANTE BIOLOGICO

Detiene los desórdenes urinarios debidos a la hipertrofia de la PROSTATA

Su uso regular constituye la cura preventiva de CANCER

LABORATOIRE de PHARMACOLOGIE GENERALE 9, Rue Vivienne - PARIS (France) y en todas las Farmacias.

Ungüento Cadum para las Erupciones

Es sorprendente el ver con qué prontitud el Ungüento Cadum quita y cicatriza las erupciones de la piel. No importan cuáles sean los remedios que haya usado sin obtener beneficio, no tiene por qué desanimarse, pues el Ungüento Cadum es distinto a todos los demás remedios. Hace cesar la picazón instantáneamente y empieza a cicatrizar con la primera aplicación. Las enfermedades más obstinadas de la piel, como los granos, úlceras, erupciones, lastimaduras, eczema, urticaria, cortaduras, quemaduras, almorranas de picazón, etc., se alivian prontamente con el Ungüento Cadum.

TRIANON

:::: PELETERIA DE MODA ::::

Uno más de los nuestros no piensen en el dinero que tienen para comprar sus zapatos

TRIANON TIENE PARA UD. LO MAS NUEVO.

Calidad Superior. — Precio el que usted quiera.

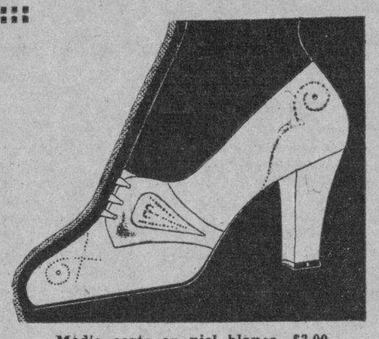

Medio corte en piel blanca, $3.00

También tenemos zapato escotado de piel blanca, desde $1.50.

J. ALVAREZ

NEPTUNO Y SAN NICOLAS. TELEFONO: A-7004.

NOTA:— Tenemos los anchos AA.AB.

MOVIMIENTO DE PASAJEROS

Noticias del Puerto

En honor de Jefes y Oficiales de la Marina.—El día 16 de abril del corriente año, tendrá efecto en el edificio Rubens, del Mariel, donde está instalada la Escuela Naval, un almuerzo que ha sido organizado por los jefes y oficiales de la Marina de Guerra Nacional, con objeto de ofrecen un homenaje a sus compañeros últimamente ascendidos.

Los homenajeados serán el Jefe de Estado Mayor General, señor González del Real, y los demás jefes y oficiales cuyos cargos fueron promovidos a los grados superiores y de que hemos dado cuenta oportunamente.

Buques que llegarán hoy.—Los siguientes barcos llegarán hoy: vapor inglés Orduña, de la Compañía del Pacífico, que procede de Antofagasta y escalas con carga general, pasajeros para la Habana y en tránsito para Europa; el excursionista de bandera italiana Conte Grande, procedente de New York, vía Colón; los de la Ward Line, Oriente, de New York y Siboney de Veracruz, ambos con carga y pasajeros; los de la Grace Line Santa Lucía y Santa Bárbara, de San Francisco y Valparaíso, respectivamente, y por la tarde el Cuba de Key West.

El Turrialba.—De Tela llegó el vapor americano Turrialba de la Flota Blanca, que trajo 5 pasajeros para la Habana y conduce cargamento de frutas y 58 pasajeros en tránsito para New Orleans.

Para la Habana llegaron en este vapor: Justo García, Juan J. Alemany y Michael Friedman.

Las alumnas del Gulf Park.—En el Turrialba regresan a New Orleans las alumnas del Gulf Park College, que bajo la dirección del Presidente Mr. Cox, han realizado una excursión a los puertos donde ha tocado el barco.

Tan pronto como quedó el barco a libre plática, todas las alumnas fueron llevadas en dos lanchas a hacer un recorrido por la bahía, visitando los lugares donde pudiera costarse interés de carácter histórico, como la ensenada de Atares, donde yacen los restos de buques de guerra ingleses hundidos cuando la toma de la Habana, lugar donde se hundió el Maine en 1898 y luego el Morro y la Cabaña.

El Cefalu. — El vapor hondureño Cefalu, llegó de New Orleans con carga y 3 pasajeros para la Habana: el comerciante inglés Israel Sansejevsky, el periodista William G. Young y el señor Alfred Schaeffer.

Entre los de tránsito viajan el inspector de policía capitán Jack Phillips, el abogado Adrián J. Eidriberg y señora, Fred Taylor y señora, y el comerciante italiano José Franco.

Sobre garantías de inmigrantes.—Se ha dispuesto como regla general que en los casos en que lleguen pasajeros que no llenen los requisitos exigidos por la Ley de Inmigración, se exigirá o bien los pasajes de regreso a los puertos de origen, o una tianza que cubran todos los gastos inherentes a los gastos que puedan originar los reembarcos.

Los que embarcan.—Por la ruta de la Florida y en el Cuba embarcaron para los Estados Unidos: Adolfo Valdés e hijo, María Junco de Lisarrague, William Jackson, Alvan Hathaway y señora, Stephen Kodymsky.

El Seatrain New York.—De New Orleans llegó el ferry Seatrain New York con vagones de carga general.

Casos de policía.—La Policía del Puerto, conoció de los siguientes casos:

El vigilante Bravo, arrestó a Gabriel Pérez, sin domicilio, y a Manuel Martínez, también sin domicilio, por que el Pérez, con un tal Félix, sostuvo una reyerta al salir en defensa del Martínez, a quien se conoce por el (a) de «La Macorina». Tanto el Martínez como el Pérez, fueron remitidos al Vivac.

Hurto.—Jesús Paz Sabio, patrón del vivero Julián Bengochea, y el tripulante Eusebio González, dieron cuenta de que un tal Raul Peón, que había sido tripulante, le hurtó al patrón 27 pesos en efectivo y al González ropas y además se apropió de la embarcación auxiliar del vivero, que luego dejó abandonada cerca del Castillo de la Punta.

González del Real visitó la Capitanía.—El Jefe de Estado Mayor de la Marina Nacional y Supervisor General del Puerto, visitó la Capitanía y el Distrito Naval Norte.

El yacht Caroline.—Se espera en breve el yacht americano Caroline, donde viaja su propietario y amigos.

Lesionado.—Al ser alcanzado en el Muelle de Luz por un automóvil, resultó lesionado menos grave el joven Pedro Fernández Quintas, de Marina número 3.

Dos mil toneladas de azúcar.—El vapor alemán Raymond, del Lloyd Norte Alemán, tomará en Cienfuegos dos mil toneladas de azúcar para New Orleans y tomó además carga en Santiago de Cuba, Manzanillo y Cienfuegos, para Europa.

El President Jackson.—El President Jackson, de la Dollar Line, llegará el próximo martes a las 10 a. m., procedente de New York, cubriendo su propia ruta y la del vapor Virginia de la Panama Pacific, y saldrá para Los Angeles, San Francisco y puertos filipinos, el mismo día, a las 6 p. m.

El vapor President Wilson llegará el miércoles de San Francisco, para seguir viaje el mismo día a New York.

El Lafcomo. — El vapor noruego Lafcomo, llegará el día 5 de abril de puertos del sur de España, trayendo corcho, aceite, arroz y otros artículos.

El Toledo.—De puertos escandinavos llegará el día 12 el vapor noruego Toledo, con cargamento de bacalao y papel para periódicos.

El vicepresidente de la United Fruit.—Por la ruta de la Florida embarcó Mr. W. K. Jackson, vicepresidente y director del Departamento Legal de la United Fruit Co., quien fué despedido por los señores W. W. Schuyler, jefe de la División en Cuba, y por Mr. Matheus M. Molanphy, el gerente en la Habana.

Remoción de vistas en la Aduana.—Cumpliéndose los propósitos que anunció el señor Rafael Alfonso Morales, desde que tomó posesión de la Administración de la Aduana de la Habana, o sea, de ir removiendo periódicamente el alto personal de dicha dependencia, sobre todo a los señores vistas, con el fin de que además de tener todo el personal de esa clase de experiencia necesaria, ser a modo de justicia, poseedor de cargos más o menos equitativos en el desempeño, se ha decretado un cambio general entre todos los Distritos aduanales, pasando los vistas de un Distrito a otros.

Esta medida que se ha planteado hoy, ha sido casi general entre los vistas.

El Maasdam transformado.—El señor René Dussaq, agente general en la Habana de la Holandesa Americana, propietaria del trasatlántico holandés Maasdam, ha recibido informes, de que dicho buque, que debe de llegar a nuestro puerto el día once del corriente mes de abril, procedente de Europa, ha sido objeto de importantes mejoras en el departamento destinado a los pasajeros de tercera clase, pues la Holandesa, que fué una de las primeras que hace años, mejoró ese sector en los barcos de pasaje, ahora ha querido dar otro paso de avance.

El Maasdam, cuando descargue en la Habana, irá a puertos del Golfo y regresará a nuestro puerto para salir el día dos de mayo, para Vigo, Coruña, Santander, Rotterdam llevando un gran número de pasajeros.

—El Ministro de Italia en México.—En el turbo eléctrico Oriente, de la Ward Line que arribará a las ocho de la mañana de hoy, procedente de New York y en ruta a Progreso y Veracruz, viaja S. E. el Conde Delfino R. de Villanovo, Ministro de Italia en México, a quien se le dispensarán las cortesías de estilo caso de que visite la Habana.

El Oriente trae para nuestro puerto, 36 pasajeros, entre ellos, el distinguido médico francés doctor Max Rosembery, y los señores T. G. Torrenssen, R. Hillmar, Oscar Siegel, William T. Sprewels, María Atarch, José R. Usategui, doctor L. S. Ward y señora, y dos chinos.

Los que embarcan—En el Oriente embarcarán para México, la señora María Teresa A. de Barragan, esposa del general Juan Barragan y su hijo, Stafford Johnsej y señora, Jaime Butte, Juan Pastor, Emel L. King y señora, Soledad Martínez, Francisco Gallín, Ester G. de Margaguett y otros.

—Los que van en el Orduña. — En el trasatlántico inglés Orduña, embarcarán hoy para Europa 166 pasajeros, entre ellos, Josefa López, Paulina Rodríguez, Juan J. Cervera, Augusto Briol y otros.

—Los que van en el Siboney. — Para New York en el vapor Siboney, de la Ward Line, embarcarán los señores Jean Melville, María J. Wilberg e hija, Raimund Dewver, Eduardo Mazzei, Gabino Rocha, Ernesto Quesada, Bernard Heeveler, Eusebio Sanfeliú, Augusta Resenacher, Víctor Seaquista, Juez de la Corte de Brooklyn, Gustav M. van Lier, Julián Baker, William Overell y familia.

—Pasajeros del Santa Elena. — En el vapor Santa Elena, de la Grace Line, que llegará el día tres, procedente de New York, viajan entre otros, Joseph A. Bewewer, vicepresidente de la Chemical Banck and Trust Co. de New York, Mr. Roy Werters y familia conectado con el team de Hockey, de Toronto, Canadá, Henry Howard y señora presidente de la Howard Lumber Co.

Mr. Hearst.—Ha sacado pasaje en este barco para seguir a Centro y Sur Amrérica, Mr. William Randolph Hearst Jr. y señora, el hijo del propietario de la cadena de periódicos americanos quien acaba de contraer matrimonio y pasará breve temporada en la Habana.

Los que viajan en el Santa Bárbara.—Entre los pasajeros del vapor Santa Bárbara, de la Grace Line que llegará también hoy de Valparaíso y escalas viajan Mr. Walter C. Hebbard y señora, ingeniero de la Foundation Co. Mr. Harild Danforth y familia, de la International Telephon and Telegramph Co. de Valparaíso, el señor Pablo Castillo Medina, Ministro de México en el Ecuador, quien desembarcará en la Habana, para seguir viaje a su país, y el periodista americano George Marvin.

El Florida.—De Tampa y Key West llegó ayer tarde el vapor americano Florida, que trajo 79 pasajeros, entre ellos, los señores Leandro J. Rionda y señora José Luis Avellanal, Francisco Suero, manufacturero de tabaco, Isabel Torres, Fernando Gato, S. J. Cruz, el representante Belisario Alvarez, el señor Salón L. Maduro, Cónsul de Holanda, quien fué recibido por numerosos amigos, Antonio Ruiz, un grupo de alumnas del colegio Babson Park, de la Florida, así como 21 músicos, de ellos, siete rusos, que vienen contratados por Pro Arte Musical para ofrecer audiciones en la Habana.

Habrá mucho turismo en verano.—También han regresado en el Florida, el señor René Solana, presidente de la Compañía Cubana de Turismo y Tránsito, quien con el señor Armando Rivero ha visitado varios Estados del Sur de los Estados Unidos.

El señor Solana viene magníficamente impresionado sobre la reacción que ha experimentado el pueblo americano, y opina que por los datos que ha recogido en cámaras de comercio, ferrocarriles y vapores, en el verano al cual vendrán mucho turismo.

—Elementos artísticos latinos a Estados Unidos.—Por la ruta de la Florida embarcará hoy Mr. J. J. Schubert, propietario de un extenso circuito de teatros de los Estados Unidos, quien ha visitado la Habana, con objeto de contratar aquí, como lo ha hecho una serie de elementos artísticos cubanos y españoles, para poder ofrecer en sus teatros, música típica española y cubana.

—Ronald Colman.—En el vapor Santa Lucía llegará hoy el artista de cine, Ronald Colman, quien se trasbordará al vapor inglés Orduña, para seguir viaje a Europa.

BARCOS QUE SE ESPERAN

ABRIL 1.

Oriente de New York, Siboney de Veracruz, Conte Grande de Colón.

ABRIL 2.

Veragua de New York.

Por los ómnibus

OMNIBUS DE CAMAGUEY

Turno de las 8 p. m. Pullman número 4.

Sacaron boletos para Camagüey a esta hora los señores: Blas Gómez, Emilio Vázquez, J. Pérez Sosa y Aladar Lovinger; Arsenio Flores, para Holguín; Manuel Escobar, a Jatibonico; Adolfo Pestana, con su señora e hijos para Santa Clara y hasta Matanzas Manuel Linares y la señora Rafaela Vidal.

A las 5 de la mañana. Pullman número 10.

Entre el pasaje de este turno pudimos anotar los siguientes: Con tickets para Santiago de Cuba los señores Lucio Fernández, Manuel Gutiérrez y Armando Pinazo; el doctor Fernando Arteaga, a La Esperanza; doctor Rafael Pazo, a Santa Clara y 1 mism ciudad la señora de Miranda. Para Ciego de Avila el señor Emilio Soto, con su señora; Gabriel Benítez, José Bango y el doctor Angel Purrse e hijos a Camagüey; la familia Lajarde a Florida y el señor M. Trujillo, de la imprenta «F. Trujillo Sánchez» hasta Coliseo. Para Bayamo Mr. Max Pelex; el señor Romaguera a Las Parras y H. Cuevas para Placetas.

Turno de las 7.30 a. m. Pullman número 5.

Tomaron asiento en este coche hasta Camagüey los señores Francisco Prado, Luis y Francisco E. Bravo y el doctor Arístides Don. Para Los Arabos Mr. T. J. Wiggins, Philip Bolleste, J. S. John y Mrs. S. John, Rogelio Gutiérrez y José F. Espinosa a Santa Clara. Celestino Bencomo y José Cortés a Placetas; Ricardo Carreras, a La Esperanza y las hermanitas Sor Teresa y Sor Isabel hasta Florida.

Salida de las 12.30 p. m. Pullman número 7.

De viaje hasta la capital de Oriente, vimos en este coche al señor Justo Salas y la señora Fernanda Rivera e hija. Los señores Guillermo Almeyda, Pedro Igermo, Ricardo García y señora y Gabriel Colema y señora, todos a Camagüey; la señora Margarita Monte viuda de Sánchez a Coliseo; Miguel Hernández, Angel Alvarez y Octavio Vanedo, a Santa Clara; Felipe Edreira, a Jatibonico y las señoritas Manuela Castro y Concepción Barguera Granda, a Coliseo.

Crónica Habanera

(Viene de la Página SIETE)

PETICION DE MANO

MARIA ANTONIA FERNANDEZ DE LA REGUERA

Ha sido pedida en matrimonio la bella señorita María Antonia Fernández de la Reguera, para el joven Enrique Ovares, alto empleado del The National City Bank of New York.

Dicha petición fué formulada por el novio a la señora Carolina Saavedra viuda de Fernández de la Reguera, madre de la novia.

La señorita Reguera es hermana de nuestro estimado compañero de Redacción, Manolo Fernández de la Reguera.

CHATEAU MADRID

Hoy celebra su noche de gala el bellísimo «Chateau Madrid», que tan favorecido se ve a diario por nuestras principales familias.

Por lo tanto, la fiesta de esta noche estará muy animada y concurrida, habiéndose preparado para la misma grandes alicientes.

El show volverá a triunfar con la actuación de los cancioneros Consuelo y Salvador Quirós, la pareja Wes and Lisa Adams, la pareja de rumba René y Estela, y el celebrado tenor Sam W. Young.

En los bailables alternará la magnífica orquesta Siboney con el septeto Chateau Madrid.

Para el «cocktail hour» de mañana domingo son numerosas las mesas separadas, algunas para parties del elemento joven

Se bailará desde las cinco de la tarde en adelante con la orquesta «Siboney».

CABALLEROS CATOLICOS DE CUBA

En la tarde de mañana, domingo, se celebrará la conferencia pública de este día, en la Universidad Popular de la Asociación de Caballeros Católicos de Cuba.

Dicho acto, que comenzará a las cuatro y media p. m., tendrá efecto en el salón de actos de los RR. PP. Franciscanos, Aguiar y Amargura, con arreglo al siguiente programa:

1.—Ave María. Mascagni. Canto. Sra. Lolita Van-der-Gutch de Lanza.

2.—Recitaciones. Srta. Carmen Raviña.

3.—Reverie. Godefrois. Arpa: Sra. Margarita Montero de Inclán.

4.—Andante. Gluck. Violín: señorita Margarita Molino. Arpa: señora Montero de Inclán.

5.—¿Quién fué Jesús?» Conferencia. Por el Rvdo. Padre Pedro Aranguren, O. F. M.

6.—Rodo. Mozart-Kreisler. Violín, señorita Margarita Molino. Arpa: señora Montero de Inclán.

7.—Cántico. Gounod. Canto: señora Van-der-Gutch de Lanza. Arpa: señora Montero de Inclán.

8.—Melodía. Tosti Levano. Arpa: señora Margarita Montero de Inclán.

PROXIMA BODA

En la iglesia de los RR. PP. Escolapios de Guanabacoa, se celebrará el próximo sábado día ocho, a las nueve de la mañana, la boda de la gentil señorita Isabelita Martínez Macías con el joven Guillermo Massip y Parra.

Serán padrinos, la señora Angelina Martínez de Macías, madre de la novia, y el padre del novio, señor Joaquín Massip Domínguez, alcalde de aquella villa.

Se efectuará dicha ceremonia ante el altar de Nuestra Señora del Sagrado Corazón.

CAMBIO DE DOMICILIO

El doctor José O. Barrena, distinguido profesional, ha trasladado su domicilio para la casa de la Avenida Diez de Octubre número 327, (altos) en la Víbora.

También ha instalado allí su gabinete de consultas.

NUEVA DIRECTIVA

La sección cubana de «La Liga Internacional de Mujeres Ibéricas e Hispanoamericanas», ha elegido una directiva en la cual aparecen distinguidas damas de la sociedad habanera:

Presidenta: señora Aida Peláez de Villaurrutia.

Vicepresidenta: señora Carmen Fernández de Castro de Rodríguez Capote.

Secretaria: señora Pura Romo Silva.

Vicesecretaria: señorita Esperanza O-Reilly Romero.

Secretaria de correspondencia: señorita Coralia Molinet Romo.

Tesorera: señorita Adriana Billini.

Vicetesorera: señora Esperanza Fernández.

Vocales: señoras María Ursula Ducassi de Blanco Herrera, Marquesa de Tiedra, condesa de Fernandina, Lolita Baster de Martí, Fela Mederos de Fernández, Josefina Martino viuda de Méndez Gracián, María Teresa Quijano viuda de Varona, Renee Molina de García Kohley, Albertina Díaz de Rodríguez, Caridad Manrara viuda de Horstmann, Herminia Planas de Hurtado de Mendoza, Valeria Marco de Ascanio, Consuelo Gancedo de Díaz, Merced Marty viuda de Baguer, Conchita Valdivia de Sto. Tomás, María Josefa Agüero de Recio, Patria Tió de Sánchez Fuentes, Dulce María Sainz de la Peña viuda de Mena, Flora Mora de Giraud, Carmela Acebal de Mediavilla, Ida S. de Larrazábal, Mary González de la Vega de Alvarez, Sara Alvarez de Dorsin, Josefina Romo de Piedra, Esther Peláez de Bouza, Elena de la Peña, Enriqueta Cartaya de Gutiérrez, Belén Cuevas Zequeira de S. de Varona, Esther Díaz Lozano, Lola Borrero, Amparo Menéndez de Biosca.

Señoritas Consuelo Machado, Rosita Quevedo, Isabel María del Monte, Dolores Trujillo, Angélica Busquet, Narcisa Joubert, Margarita Sandrino, María Collado, Carmela O-Reilly, Clara Moreda, Mercedes Martínez de Villavicencio, Lucila Cuevas Zequeira, Josefina Fraile, Bertha Piedra Romo, Gene Molinet Romo, Leonor Mazón y Hernández Cartaya, Graciela Berinaga, Renee Potts, Emilita Estivill, María Teresa Varona, Josefina Quijano.

Edel FARRES

SIN UN SOLO FRACASO...

PERMANENTES, a $1

Con aceite francés garantizados por UN AÑO

PELADO Y ONDULADO $0.30

MANICURE o arreglo de cejas 0.20

3 SERVICIOS 40 cts.

Peluquería GALIA

NEPTUNO 36 entre Industria y Amistad. Telf. M-5556.

M.E.C.D. 2016

Se efectuaron ayer ventas de azúcares crudos de Filipinas y Puerto Rico, a la base de 3.00 y 3.01

LA BOLSA DE FUTUROS ESTUVO INACTIVA Y ALGO PESADA EN LOS PRIMEROS DIAS DE SEMANA

El mercado de Londres se mantuvo a la expectativa de las noticias de Cuba, sin que los refinadores demostraran tener interés en operar. Las exportaciones volvieron a aumentar

A pesar de mantenerse un tono fundamentalmente muy firme en el mercado de crudos de embarque los refinadores, demostrando poco interés en el mismo, lograron obtener unas 24,000 tons. para llegar durante los próximos treinta días, a precios en escala descendente desde 2.98 a 2.95 cts., cif.; consistiendo de 14,650 de Puerto Rico, 8.300 de Filipinas y 1.000 de St. Croix, como tambien 7.500 tons. de Filipinas, para embarque desde marzo a mayo, a los mismos precios Los tenedores de crudos de Cuba no hicieron ventas a refinadores durante la semana ni siquiera hicieron ofertas.

Operadores, al contrario, compraron tres lotes de Filipinas, para embarque abril-mayo, de 2.000, 5.000 y 2.000 tons., a 2.98, 3.01 cts., respectivamente.

La Bolsa de futuros estuvo inactiva y algo pesada durante los primeros días de la semana, perdiendo las cotizaciones de 2 a 5 puntos, pero luego reaccionó con mayor actividad y recuperó no solamente los puntos perdidos, sino de 4 a 6 puntos más, arrojando las cotizaciones de 6 a 10 puntos de ganancias netas, a la hora de redactar estas líneas.

El mercado de Londres se mantuvo a la expectativa de las noticias de Cuba, sin que los refinadores demostraran interés en operar a los precios de 0.78 y 0.79 cts., lab., Cuba según fecha de embarque, a las cuales habían algunos lotes ofrecidos Operadores ingleses, sin embargo, compraron tres cargamentos de las Islas Mauricio, para embarque en agosto o durante los tres meses subsiguientes, al equivalente de 0.90 cts., lab., Cuba.

Los crudos derretidos por todos los refinadores de los Estados Unidos durante la semana terminada en marzo 18, ascendieron a 75,000 tons., contra 80,000 durante la semana anterior y 70,000 en la semana correspondiente del año pasado, mientras que sus entregas al comercio sumaron 69,895 tons., valor en crudo, contra 86,024 la semana anterior y 75,271 en 1932. Los refinadores al Norte del Cabo Hateras derritieron la semana pasada 48,144 tons., contra 43,352 la semana anterior y unos 44,000 tons. en 1932, mientras que los arribos de crudos en los mencionados puertos ascendieron a 77,393 tons., contra 52,127 la semana anterior y unos 62,000 en 1932. Todo el exceso de arribos sobre los derretidos de 29,249 tons. fué a aumentar las existencias de los refinadores, las cuales el sábado pasado eran de 86,597 tons contra unas 143,000 en la fecha correspondiente a 1932.

Abundaron durante la semana las noticias constructivas aunque ninguna de ellos fueron definitivas. Se calcula que Filipinas haya vendido ya 700,000 tons de su actual zafra estimada en 1.100.000, de la cual 60.000 tons. serán consumidas localmente, quedando por lo tanto 340,000 por vender. La Asociación de Remolacheros de los Estados Unidos prevé que habrá una merma de 100,000 tons. en la zafra de remolacha del año actual en comparación con la de 1932. Se asegura que el Instituto Azucarero de Cuba ha recibido una invitación para asistir a una Conferencia Internacional Azucarera en Washington en los primeros días del mes entrante cuyo objeto será estudiar la posibilidad de que los productores Americanos, tanto domésticos, como insulares entren a formar parte del Convenio de Bruselas, o celebren un Convenio aparte basado en el prorrateo de los abastos del mercado americano entre ellos y Cuba, y posiblemente también la cuestión arancelaria, se tiene generalmente entendido que la formación de un «pool» de 600.000 o 700,000 tons., para hacer segregadas de la cuota de exportación a los Estados Unidos del año actual, al menos que el precio llegue a 1.50 cts. cif., ya está asegurada, teniendo los productores diez días para suscribirse voluntariamente al mismo, decretándose después de dicho plazo la suscripción forzosa del saldo que falte a prorrata entre los que no lo hubieran hecho.

Las exportaciones durante la semana pasada volvieron a aumentar, ascendiendo a unos 76,560 tons. de las cuales 43,480 de crudos y 4,320 de refino a los Estados Unidos 16.850 al Reino Unido, 790 a Francia, 5.050 a Holanda y 1,270 a Chile.

LA CAMARA DE COMERCIO CUBANA CELEBRO SESION

La directiva de la Cámara de Comercio Cubana celebró su junta mensual en la tarde de ayer, conociendo y aprobando todos los asuntos ordinarios e impartiendo también su aprobación a las gestiones llevadas a cabo por su presidente, de las que tienen noticia nuestros lectores. Entre otros acuerdos cuyo interés no exige la publicación, la junta tomó el de convocar a otra reunión, que ha de celebrarse en la próxima semana, a los representantes de las casas navieras, con el objeto de tratar acerca del aumento de cuota del Retiro Marítimo.

EL INSTITUTO AZUCARERO NO CELEBRA REUNION HOY

El Instituto Cubano de Estabilización y la Corporación Exportadora de Azúcar, no celebrarán sesión hoy. El primero la celebrará el lunes, si para dicho día ha regresado del interior el doctor Viriato Gutiérrez y la segunda lo hará el martes con la concurrencia del señor Leonard Lerman, que también se encuentra en el interior de la República. Ambos organismos seguirán tratando de los asuntos que ya conocen nuestros lectores y el Instituto conocerá de la ponencia encomendada al doctor Mañas sobre el «pool» de setecientas mil toneladas, de que también dimos noticia un día de la semana que finaliza.

$5,000 EN BONOS DE O. P. SE VENDIERON AYER EN LA BOLSA DE LA HABANA

Durante la cotización oficial de ayer tarde, en la Bolsa de la Habana se vendieron cinco mil pesos en Bonos de Obras Públicas, del año 45, al precio de 35 y cuarto.

Después de la cotización, o fuera de pizarra, se operó en ese mismo papel a mayor precio. El total de estas operaciones se estimaba ascendieron a unos cuarenta mil pesos, pagándose hasta 35 y medio.

Varios bolsistas tenían la noticia de qué en Nueva York se había pagado hasta 38 el mismo papel.

Fuera de eso, el mercado, en general, estuvo pesado, denotando firmeza solamente las Obligaciones del Tesoro y otros valores de sólida garantía.

Se cotizaron ex cupón los Bonos de la Compañía de Jarcia de Matanzas y las Acciones de la Nueva Fábrica de Hielo.

RELACION DE LOS VALORES QUE HAN ESTADO ACTIVOS EN LA BOLSA DE NEW YORK

NUEVA YORK, marzo 31. (Por el hilo directo de Luis Mendoza y Ca.)

	Abre	Cierre
A.	42	39½
AAC.	32¼	32¼
AC.	55¼	54⅝
CN.	18¾	16⅝
GL.	12⅞	12½
GM.	11⅝	11⅛
X.	28½	27¼
DD.	34⅜	34
EK.	54	52¼
T.	90⅝	88½
IT.	5⅞	5¾
J.	25⅝	25⅝
ACD.	76½	75½
AFW.	4½	4⅛
GAS.	43¼	40⅞
R.	4	3¾

MERCADO DE ALGODON

(CIERRE DE AYER)

Enero	6.81
Marzo	6.94
Mayo	6.24
Julio	6.40
Septiembre	6.60
Diciembre	6.74

COMPANIA LECHERA DE CUBA S. A.

CONVOCATORIA

De orden del señor Presidente de esta Compañía y cumpliendo acuerdos del Comité Ejecutivo, tengo el honor de citar a Ud. para la Junta General Ordinaria de Accionistas que se celebrará el día 15 del mes de Abril del corriente año, en el edificio social, sito en Concha, núm. 1, en esta Ciudad, a las tres de la tarde.

Los asuntos puestos a la Orden del Día, serán:

1o.—Examen y aprobación de la Memoria y Balance General correspondientes al año de 1932.

2o.—Elección de la Junta de Gobierno.

Los señores Accionistas que deseen asistir a esta Junta, depositarán oportunamente sus títulos, con 48 horas de anticipación por lo menos, al día en que deba tener lugar la reunión en la Secretaría de la Compañía, donde le será entregada la correspondiente carta de asistencia, conforme determinan los Estatutos.

Así mismo podrán examinar en las oficinas del local social, el Balance del último ejercicio, juntamente con los comprobantes del mismo.

Se hace constar que esta Junta debió de celebrarse dentro de los tres primeros meses del año actual; siendo suspendida por el Comité Ejecutivo, para la fecha en que se convoca, por el exceso de trabajo que ha pesado sobre los miembros directores de la empresa, con motivo de los últimos acontecimientos bancarios ocurridos y perturbaciones habidas en en campo, en el suministro de la leche a esta Compañía.

En la ciudad de la Habana, a los treinta días del mes de Marzo de mil novecientos treinta y tres.

Vto. Bno.
JOSE SUAREZ,
Presidente

DR. I. ALVAREZ DEL REAL,
Secretario General.

MERCADO DE TABACO

Trescientos dos tercios de tripas para fábrica, de cosechas anteriores de Vuelta Abajo, vendieron y entregaron ayer González y Compañía a Particulares, S. A.

González y Vázquez compraron y registraron, en los almacenes de Manuel Vigil, ciento cincuenta y un tercios de capas finas de Partido, del año antepasado.

Doscientos noventa y tres tercios de segundas capaduras, de la cosecha espirituana del treinta y uno, registró el exportador Harry Mendelsohn en los almacenes de Manuel A. Suárez y Compañía. Tabaco este para Pampillo y Compañía, de Buenos Aires.

Menéndez y Compañía vendieron a Gerald C. Smith, veinticinco tercios de octavas de Las Villas.

Cuarenta tercios de capas de la misma procedencia, vendieron y entregaron, también ayer, los mencionados señores de Menéndez.

Y otros menores lotes, de distintas clases y procedencias, pasaron de manos durante el día.

LA RAMA QUE ENTRO

Hasta las seis de la tarde habían entrado en los patios de los ferrocarriles, solamente estas dos pequeñas partidas de tabaco en rama:

De Ovas, para J. F. Rocha y Compañía, 46 tercios.

De Pinar del Río, para los mismos señores, 26.

En camiones recibieron Carbajal Hermanos, también de la mencionada capital pinareña, 33 barriles de tripas despalilladas.

DE LA NUEVA COSECHA

En Vuelta Abajo muchos vegueros no comenzarán los amarres del tabaco hasta después del quince de este mes que empieza.

De los cosecheros que habían comenzado a enmatular el tapado, unos tienen muy adelantada dicha labor y otros la terminaron. Entre éstos se cuenta el señor Manuel García Pulido, que terminó estos días en su finca «La Elena», de Malpotón.

En Las Villas sigue cortando capadura de agua buen número de vegueros.

Y en Partido el tabaco pasa el pilón.

Frutos cubanos en New York

La Sección de Fomento y Expansión Comercial de la Secretaría de Agricultura, Comercio y Trabajo ha recibido con fecha 31 del actual, del Jefe de su Oficina Agrícola Mercantil establecida en New York, los siguientes cables:

«Subastáronse en New York el jueves próximo pasado guineos procedentes de Santa Marta, racimos de 9 manos de un peso setenta a dos pesos cincuenta, racimos de 8 manos de un peso sesenta y cinco a dos pesos quince, racimos de 7 manos de un peso setenta a dos pesos quince, racimos de 6 manos de un peso setenta a dos pesos treinta y cinco, estos precios son por cada cien libras en venta pública, procedentes de Jamaica, racimos de 9 manos de un peso cincuenta a dos pesos, racimos de 8 manos de un peso diez a un peso cuarenta, racimos de 7 manos de noventa centavos a un peso quince, procedentes de Honduras y Limón, racimos de 9 manos de dos pesos a tres pesos, racimos de 8 manos de un peso cincuenta a dos pesos, racimos de 7 manos de un peso diez a un peso treinta y cinco, estos precios son por cada racimo en venta privada. El precio hoy en el mercado para plátanos machos es de un peso setenta y cinco a dos pesos veinticinco el ciento, no hay mucha demanda».

«Vendiéronse en venta privada en New York Pepinos el huacal a tres pesos cincuenta, la clase más pobre a dos pesos. Procedentes de Puerto Rico, de un peso veinticinco a tres pesos cincuenta, vendiéronse en venta privada Berenjenas el huacal a dos pesos cincuenta, la clase más pobre a un peso cincuenta .Procedentes de Florida de un peso a dos pesos cincuenta. vendiéronse en venta privada Habas Limas el cesto a dos pesos cincuenta, la clase más pobre a un peso cincuenta.

COTIZACION DE LA PLATA

Compradores, 1⅛ descuento.
Vendedores, 1.1/16 descuento.
Se efectuaron ayer operaciones a este precio.

ACCIONES DE LOS BANCOS

NUEVA YORK, marzo 31.

	Comp.	Vend.
City Bank	20¾	21¾
Chase Bank	20½	21½
Guaranty	223	227
Bankers	50½	51¼
Irving	14¾	15¾
First National	975	990

MERCADO DE METALES

(CIERRE DE AYER)

Cobre	5¼
Nickel	35
Plata	27¼
Plomo	297½
Zinc	352

MERCADO DE MANTECA

(CIERRE DE AYER)

Julio	4.55
Mayo	4.37
Marzo	4.27

ELEVADORES

Actualmente tenemos la inspección y reparación de los más importantes edificios de La Habana.

Nuestros precios y nuestro servicio no admite competencia. Consúltenos.

MARTINEZ, SOBERON, PUIG Y VEGA.
Telfs.: M-9129, M-8410 y M-2066.
EMPEDRADO 63
Habana.

BOLSA DE NEW YORK

COTIZACIONES DEL CIERRE DEL DIA 31 DE MARZO

(RECIBIDAS POR EL HILO DIRECTO DE MENDOZA Y COMPAÑIA)

A	
A. Express	3¼
Air Red	55¾
Alaska Jun	14½
Alleghany	1
A. Chem	75½
A. Chal	7½
Amer. Can	54⅝
Am. Car. Fou.	8
Am. F. Pow	4⅛
Am. Ice	4½
Amer. Int	6⅛
Amer. Loc	7¾
Am. P. Light	4
Am. Smel	14½
Amer. Sugar	34½
Am. Sug. prefs.	--
A. Tel. and Tel.	88⅛
A. Tob. A.	57
A. Tob. B.	59¼
Am. Water	11¼
Am. Woolen	4¾
Anaconda	6½
Atchison	39½
At. Coast	19¼
At. Ref	14¾
Ass. D. Goods	4⅜
Auburn Auto.	32¼
Aviat Corp.	6½
B	
Baldwin	4½
Balt Ohio	9⅝
Bendix	7⅞
Best Co.	11
Beth Steel	13
Borden Co	20
Briggs	3
Brook Man	27⅝
Byers A. M.	10¼
C	
Can. Pacif	7⅞
Cann. Mills	—
Case T. Mach.	3⅝
Cerro de Pasco	8¼
Ches. Ohio	27⅝
Chi. R. Isl	2½
Chrysler	8⅞
Coca Cola	83½
Col. Carbon	26¼
Comm South	1⅝
Congoleum	7⅝
Cons. Cigar	—
Cons. Gas	40⅞
Cons. Oil	5⅛
Cont. Can	41
Cont. Oil	5¾
Corn Prod	54
Coty Inc	2¾
Cuba Co.	⅜
C. Am. Sug	3⅝
C. A. Sug. prefs	29½
Comm Solv	12¾
Chesapeake	17⅛
Col. Fuel	4
Cons. R. Cuba	2⅞

D	
Del. Hudson	49
Del. Lack	20
Drug Inc	29¾
Dupont	34
E	
E. Kodak	52¼
El. Auto Lit.	11½
El. Pow Lig	3¾
Elec. Bond	11¼
Erie R. R.	—
F	
Fox Film	1
F. Texas	—
G	
Gen. A. Tank	18⅝
Gen. Asphalt	--
Gen. Elec	12½
Gen. Foods	25
Gen. Motors	11⅛
Gen. Sig. Ry	18
Gillet Saf	13⅜
Gimbel Bros	—
Gold Dust	13
Goodrich	4¼
Goodyear	13⅝
G. Paige	1⅛
G. North	7⅛
H	
Hershey com	—
Homestake	171¾
Houston Oil	11¼
Hudson Mot	3⅝
I	
Illi. Cent	11¾
Int. R. T.	6¼
I. B. Mach	87
Int. Cement	7¾
Int. Comb	—
Int. Nickel	8
Int. Tel	5⅝
J	
Johns Mansv	15½
K	
Kroger	17½
Kresge	6⅛
Kelvinator	4
Kennecot.	8¾
L	
Lambert	25⅝
Ligg Myers	56¾
Loews Inc	9⅞
Loose Wiles	23½
Lorillard	12⅝
Louisv Nash.	28⅝
Ludlum	4½
Lehman	40¼
Liquid Carb	16
M	
Macy H. R.	31½
May Dept	12
McKeesport.	49¼
Montgomery	12⅜
Miss Pacific	1¼
Murray Corp	1⅝

N	
Nash	13
Nat Dist	25½
Nat Bisc	35
Nat Cash	7¾
Nat Dairy	12⅜
Nat P. Lig	7
Nat Surety	4
N. Y. Central	16⅝
Nevada	—
North Am	16⅝
Norfolk	—
Nort Pacif	12¼
O	
Ohio Oil	5½
Otis Elev	11¾
P	
Packard	1⅞
Paramount	—
J. C. Penney	21⅞
Pullman Co	[illegible]
Pub. Serv.	35
P. Gamble	24
Pure Oil	3⅛
Puerto Rico	22
R	
Radio Corp	3¾
R. I. Steel	5⅛
Reynolds	29¾
Royal Dutch	18⅛
S	
Safeway	32½
Sears Rceb	16⅝
Simmons	5
Soc. Vacuum	6¼
St Paul prefs	1⅞
So. Pacific.	14
South Ry	6
S. Brands	16⅛
S. Gas	5⅝
Stan N. J.	25⅝
Stan Oil C.	21⅞
Stewart	2⅞
Studebaker	1⅞
Sun Oil	—
T	
Texas Co.	12
Texas Gulf	17
Timken Roll.	15
U	
Union Carb	22⅛
U. Pacific	66¼
Union Oil	10½
United Corp	4⅞
U. Corp prefs	26¼
U. Fruit	32¼
U. S. Rubber	3¼
U. S. Steel	27¼
U. Aircraft	19⅞
W	
Warner Bros	1¼
West Union.	18⅛
West Elec	23⅝
Woolworth	27¼
Wrigley	36½

BONOS DE CUBA

MARZO 31.

En New York cerraron los bonos de Cuba a los tipos que se consignan a continuación, cuyos precios se entienden más los intereses devengados hasta la fecha:

REPUBLICA DE CUBA

	Comp.	Vend.
R. de Cuba, Speyer 5 por 100, 1904	86	87½
R. de Cuba, Morgan 5 por 100, 1914	84	87
R. de Cuba Morgan 4½ por 100	65	67⅞
Obras Públicas 5½ por 100, 1945	33	33⅞
R. de Cuba 5½ Morgan	65¼	66

BONOS AZUCAREROS

	Comp.	Vend.
Cuban Sugar	55	—
Manati Sugar	4	7½
Eastern A. Sugar	4	6

BONOS FERROCARRILEROS

	Comp.	Vend.
Cuban Ry 5 por 100	15½	16⅞
Cuban R. 7 por 100	11½	16

INTER TELPH.—H. E. ELECTRIC

	Comp.	Vend.
Int. Tel 5 1-2 por 100	21¾	22
H. E. Ry 5 por 100	17½	26
H. E. Ry 5 1-2 por 100	3½	8⅝

MERCADO GANADERO

Entraron ayer, procedentes de Camagüey, siete casillas con reses.

LOS PRECIOS EN PIE

Precios pagados por compradores en los mercados de origen:

El vacuno

En Oriente, a dos y un octavo centavos con el cinco por ciento de descuento.

En Camagüey, a dos y un octavo centavos con el cinco por ciento de descuento en la finca, y sin descuento en la ciudad.

En Las Villas, a dos y un octavo centavos con el diez por ciento de descuento.

En Pinar del Río, a dos y un octavo centavos; pero pesado y entregado en los mataderos de esta capital.

De cerda

De cinco a seis centavos.

El lanar

A dos y medio centavos.

MATADERO DE LUYANO

En el Matadero de Luyanó se sacrificaron las siguientes reses:

De vacuno	63
De cerda	15
De lanar	10

Los precios que rigieron en el Matadero de Luyanó fueron:

	Cts. kilo
Vacuno, de	11 a 13
Cerda, de	21 a 32
Lanar, de	20 a 30

MATADERO INDUSTRIAL

En el Matadero Industrial se sacrificaron las siguientes reses:

De vacuno	138
De cerda	89
De lanar	26

Rigieron en el Matadero Industrial los siguientes precios:

	Cts. kilo
Vacuno, de	10 a 14
Cerda, de	21 a 32
Lanar, de	20 a 30

SUSCRIBASE Y ANUNCIESE EN EL «DIARIO DE LA MARINA»

MERCADO DE CAMBIOS

Marzo 31.
De alza la libra esterlina.
Firme el cambio sobre New York.
Floja la peseta española.
Se operó en pesetas cable a 8.46.

COTIZACIONES

New York, cable	1/10 P
New York, vista	3/32 P
Londres, vista	3.43 ½
Londres, cable	3.43
España, cable	8.46
España, vista	8.45
París, cable	3.95
París, vista	3.94 ½
París, cable	3.95
París, vista	3.94 ½
Liras, cable	5.16 ½
Liras, vista	5.16
Suiza, cable	19.30
Suiza, vista	19.29
Bélgica, cable	13.95
Bélgica, vista	13.94
Alemania, cable	23.90
Alemania, vista	23.89
Hong Kong, cable	22.85
Hong Kong, vista	22.80
Canadá, cable	17 % D.
Canadá, vista	17¼ %D.
Amsterdam, cable	40.34
Amsterdam, vista	40.33
Peso argentino	25 ¾

MERCADO DE GRANOS

(CIERRE DE AYER)

Trigo

Mayo	53¾
Julio	54⅜
Septiembre	54⅞

Maiz

Mayo	29¾
Julio	31½
Septiembre	33

Avena

Mayo	19⅛
Julio	19⅜

Centeno

Julio	41

RETIRO MARITIMO

AVISO

Teniéndose en cuenta el desnivel existente entre los ingresos y egresos de la Institución Pública denominada «RETIRO MARITIMO» creada por la Ley de 4 de Julio de 1927, modificada por la de 14 de Junio de 1929, el Directorio de mi Presidencia, haciendo uso de las facultades conferidas en los incisos (a) y (d) del Art. IX de la expresada Ley, en la sesión celebrada el día 14 de Marzo del presente año; acordó elevar las contribuciones que señalan los incisos (a) y (d) ya citados, del mencionado Art. IX, a su tipo máximo, cinco por ciento y dos por ciento, respectivamente, así como también poner en vigor el descuento forzoso de un diez por ciento mensual, a que se refiere el inciso (i) del propio Art. IX de la Ley, a todas las jubilaciones y pensiones que se paguen, debiendo publicarse este acuerdo en la Gaceta Oficial de la República, y periódicos de mayor circulación para general conocimiento, a fin de que empiece a cumplirse lo acordado dentro de los SESENTA DIAS siguientes a su publicación, tal como dispone el párrafo final del inciso (a) del repetido Art. IX de la Ley.

Lo que en cumplimiento de la acordado se publica para general conocimiento de todos los contribuyentes patronales al fondo de esta Institución, beneficiarios de la Ley y jubilados y pensionados de este organismo.

Dr. Idalberto del PICO
Presidente.

Cotizaciones

NEW YORK, abril 1. (AP).—(Por nuestro hilo directo). La Redacción del DIARIO DE LA MARINA en New York, toma, trasmitiéndolos a la Habana, a las 12:30 a. m., los siguientes totales de las operaciones realizadas por la Bolsa de New York en su sesión de 31 de marzo de 1933:

ACCIONES
742,845
BONOS
$11.094,000

COTIZACION DE LA PESETA

La peseta española se cotizó al cierre del mercado a razón de:

11.83.43

por dólar.

COTIZACION DE LOS FRANCOS

El franco francés se cotizó ayer al cierre del mercado a razón de

25.34

por dólar.

COTIZACION DE LA LIBRA ESTERLINA

La libra esterlina se cotizó ayer en el mercado local a

3.43

HABANA CLEARING HOUSE

Las compensaciones de checks entre los bancos asociados al Habana Clearing House, ascendieron en la liquidación de ayer, a la suma total de:

$1.208,927.18

LONJA DEL COMERCIO

Cotización oficial para ventas al por mayor y de contado.
ARTICULOS DE PRIMERA CLASE
Marzo 31 de 1933

ACEITE:	
Oliva, lata 23 libras	12.75
Semilla algodón, caja	13.00
Americano en barriles	12.00
Girasol	13.00
Maní	12.00
AJOS:	
Cappadres bañolas 32 mancuernas	—
Cappadres bañolas 28 mancuernas	—
Cappadres bañolas 24 mancuernas	—
Chilenos 40 mancuernas	0.25
Chilenos 35 mancuernas	0.35
Chilenos 20 mancuernas	0.45
AFRECHO:	
Fino harinoso qq de 2.00 a	2.25
ARROZ:	
Canilla viejo quintal	4.50
Semilla S. Q. quintal	3.30
Siam Garden extra 5 por 100 quintal	4.00
Siam brilloso quintal	5.55
Valencia legítimo qq	4.90
Americano tipo Valencia qq	4.35
AVENA:	
Blanca americana qq	2.00
AZUCAR:	
Refino 1a. quintal	2.60
Turbinado extra qq	2.30
Turbinado corriente qq	2.20
Centrifuga qq	2.00
BACALAO:	
Noruega superior caja	10.00
Noruega regular, caja	9.50
Escocia, caja	9.50
Imperial, caja	11.00
CAFE:	
País qq. de 7.50 a	13.00
CEBOLLAS:	
País qq	1.50
Americanas A. B.	3.00
CHICHAROS:	
Europeos, quintal	5.40
FIDEOS:	
País qq de 4.50 a	5.00
FRIJOLES:	
Negros país qq	3.80
Coorados largos país qq	5.50
Colorados medianos qq	5.30
Carita país qq	1.50
Blancos medianos Othenasis quintal	3.30
Blancos marrow seuropeos, qq.	4.20
GARZANZOS:	
Gordos sin cribar qq de 5.50 a	6.00
HARINA:	
De trigo, según marca, saco de 6.50 a	7.00
De maíz país qq de 2.25 a	2.50
JAMON:	
Paleta quintal	22.00
Pierna quintal	30.00
MANTECA:	
Primera refinada en tercerolas quintal	17.50
Compuesta quintal	14.50
Vegetal quintal	10.50
MANTEQUILLA:	
Danesa, latas ½ libra, qq	60.00
Asturiana, latas 4 libras qq	54.00
MAIZ:	
Provincia Habana qq	1.60
Gibara qq	1.50
PAPAS:	
País rosada, qq	1.60
PIMIENTOS:	
Españoles, cuarto primera, caja, de 4.50 a	5.00
QUESOS:	
Patagrás, crema entera qq	30.00
País, qq	25.00
SAL:	
Molida saco 200 libras	3.75
Espuma país 98 libras	2.10
Espuma importada	2.25
TASAJO:	
Pierna, quintal	15.00
Surtido, quintal	12.00
TOCINO:	
Barriga, qq	15.00
TOMATES DEL PAIS:	
Natural un kilo	2.50
Natural en 155 ¼ caja	3.00
Puré en ¼, caja	3.00
Puré en ⅛, caja	2.40

DESPUES DEL CIERRE ANUNCIO OTRA VENTA DE FILIPINAS, A BASE DE 2.95 PARA ABRIL 7

El mercado de refino abrió con tono firme. Las existencias de azúcares crudos en los almacenes afianzados de New York, eran ayer de 912,310. La cotización «spot» fué de 2.95 c.i.f.

Las noticias recibidas ayer del mercado de crudos neoyorkino, reportaban la venta, hecha a primera hora antes de la apertura del mercado, de un cargamento de Puerto Rico, para embarque en la primera quincena de abril, a la base de 2.95 a la refinería Pennsylvania, indicándose a la vez existir probabilidades de poderse obtener otro cargamento de igual procedencia y en igual posición, al mismo precio.

El mercado abrió con un tono firme con limitadas ofertas de azúcares de derechos libres, para llegar en abril, a la base de 2.98. Los crudos de las Filipinas para embarque en abril, mayo, ofrecidos a la base de 3.01 a 3.03. Los refinadores eran compradores por azúcares para llegar en abril, a la base de 2.95.

Al mediodía se anunció una venta a operadores de 2.000 toneleadas de las Filipinas, para embarque en abril mayo, a la base de 3.01.

Más tarde se reportó otra venta de un cargamento de Puerto Rico, para llegar tarde en abril, a la base de 3.00 a la refinería Henderson, de New Orleans.

Después del cierre de la Bolsa se anunció otra venta a la refinería American de 2.000 toneladas de las Filipinas, para llegar en abril 7, a la base de 2.95.

LOS REFINADORES

El mercado del refino abrió con tono firme. Las extracciones durante el día fueron moderadas y los precios sin variación.

LAS EXISTENCIAS

Las existencias de azúcares crudos en los almacenes afianzados de New York, según el reporte recibido por el hilo directo de Lamborn, son estas: el jueves, 219.310 sacos; ayer, 219.310, o sea igual cantidad.

La cotización «sport» de Willett and Gray el día 30: 2.95.

LOS FUTUROS

Los azúcares para entregas futuras abrieron ayer con señalada firmeza. Las compras por cuenta de los que se hallaban a la baja, cubriéndose y en sentido inversionista. Las ventas, en el sentido de toma de utilidades.

Al cierre de la Bolsa del Azúcar, los precios quedaron así:

CIERRE ANTERIOR

Mayo	1.05
Julio	1.08/03
Septiembre	1.13
Diciembre	1.16
Enero	1.15/16
Marzo	1.18/19
Mayo	1.06

CIERRE

Julio	1.11
Septiembre	1.15
Diciembre	1.18/19
Enero	1.18/19
Marzo	1.21

TONELADAS VENDIDAS

Mayo	10.350
Julio	15.500
Septiembre	18.100
Enero	50
Marzo	1.200

MERCADO DE LONDRES

Los cablegramas de apertura anunciaban un mercado sostenido. Los vendedores pidiendo el precio de .80 lab, después de haberse efectuado ventas de crudos, para embarque en abril, a la base de .78½ lab.

COTIZACIONES DE LA TERMINAL DE LONDRES

APERTURA DE AYER

Marzo	5/9
Mayo	5/11
Agosto	6/3
Septiembre	6/2 ¾
Octubre	6/3 ¾
Diciembre	6/6 ¾
Marzo 1934	

CIERRE DE AYER

Marzo	5/11 ¼
Mayo	6/3 ½
Agosto	6/3 ¾
Septiembre	6/4 ½
Octubre	6/6 ¾
Diciembre	6/6 ¾
Marzo de 1934	6/8 ¾

EL ESTIMADO DE LICHT

Según los cablegramas recibidos por Lambonr en la tarde ayer el experto azucarero F. O. Licht, dió a la publicidad su primer estimado del área dedicada al cultivo de la remolacha en Europa, según detalles a continuación:

ESTIMADO ACTUAL, MARZO 1933

Alemania	290.000 Hect.
Reino Unido	140.000 »
Italia	79.00 »
Dinamarca	43.000 »
Suecia	47.00 »
Polonia	106.000 »
Hungría	36.000 »
España	83.000 »
Otros Países	659.000 »
Rusia	1.200.000 »
Total	2.663.000 Hect.

SIEMBRAS FINALES, AÑA PASADO

Alemania	218.000 Hect.
Reino Uuido	112.000 »
Italia	63.000 »
Dinamarca	36.000 »
Suecia	42.00 »
Polonia	119.000 »
Hungría	40.000 »
España	100.000 »
Otros Países	592.000 »
Rusia	1.536.000 »
Total	2.863.000 »

BOLSA DE LA HABANA

BONOS Y OBLIGACIONES

	Comp.	Vend.
Cuba 1904 Speyer	85	90
Cuba 1905 Deuda Int.	30½	36
Cuba 1909 4½	66	74
Cuba 1914 Morgan	70	90
Cuba 1923 5½	66¼	70
Cuba 5½ 1935 (Obligaciones oro)	35¼	36⅝
Cuba 5½ 1940 (Azúcar)	75	80
Cuba (Morgan) Seriados) 5½ por 100 1927:		
F. Vence 1 julio 1933	85	100
F Vence 1 julio 1934	—	—
G Vence 1 julio 1935	—	—
I Vence 1 julio 1936	—	—
J Vence 1 julio 1937	—	—
Certificados Serie 5½% Obras Públicas:		
Vence junio 30 de 1933	81	100
Ayuntamiento Habana 1a. hip.	90	110
Ayuntamiento Habana 2a. hip	90	110
Centro Asturiano	20	40
Cervecera	30	40
Cervecera (Obligaciones no hip.)	8	20
Gas	83	100
H. Electric (Consolidados)	19	29
H. Electric (Obligaciones no hip.)	4½	8
Jarcia Matanzas	70	80
Nueva Fábrica de Hielo	63½	—
Papelera serie A	88	—
Teléfonos	—	—
Unidos	4	—
ACCIONES:		
Banco Territorial	—	15
Cervecera	9	50
F. Consolidados de Cuba (prefs)	2¼	4
Cuba R. R.	2	—
Fibras y Jarcia	9	—
H. Electric Utilities Co prefs. 6 por 100	17	24
H. Electric Utilities Co. prefs. 5 por 100	6	12
H. Electric Railway Co. preferidas	2	—
H. Electric Railway Co. comunes	⅝	1¼
Jarcia prefs	15	—
Jarcia prefs. ex dividendo en acciones	14	—
Jarcia comunes	2	—
Licorera de Cuba	3⅜	7
Metropolitan Auto	100	—
Naviera, P.	10	15
Naviera com	2	2½
Nueva Fábrica de Hielo	69	—
Nueva Fábrica de Hielo Beneficiarias	8¼	15
Perfumería prefs	3½	—
Perfumería com	¼	—
Pesca prefs	20	—
Pesca comunes	2	—
Teléfono prefs	20	38
Teléfono com	4	—
Unidos	1⅞	2¼
Union Oil	5	9

MERCADO DE CAFE

(CIERRE DE AYER)

Marzo	—
Mayo	5.31
Julio	5.15
Septiembre	4.99
Diciembre	4.92

Banco Comercial de Cuba

Como Trustee o Representante de los Tenedores de Bonos de primera hipoteca, emitidos por la Sociedad Anónima «Mercado de Abasto y Consumo de la Habana», por la escritura No. 71 de 26 de Febrero de 1919, ante el Notario de la Habana, señor José Ramírez de Arellano y Pedroso.

SEGUNDA CONVOCATORIA

No habiendo concurrido a la Junta convocada para el día de hoy bonistas o representantes de bonistas con número suficiente de bonos para integrar el quórum exigido por el apartado 19 de la escritura de emisión, por la presente, y de acuerdo con lo dispuesto en el apartado 21 de dicha escritura se convoca por segunda vez a los bonistas de la referida emisión para la Junta que deberá celebrarse en el Salón de Juntas de este Banco, en la calle de Aguiar número 73, en esta ciudad, el día 19 del próximo mes de Abril a las 10 de la mañana, para discutir y acordar sobre los extremos siguientes:

1o.—Reducir el interés anual de los Bonos hasta el cinco por ciento anual, pagadero por semestres en iguales fechas que las fijadas en la escritura de emisión.

2o.—Prorrogar el plazo de vencimiento total de los Bonos, de modo que no se haga ninguna amortización, y por tanto ningún sorteo de Bonos, incluyendo el correspondiente al último trimestre del año 1932, antes del 31 de Diciembre del año 1937.

3o.—Reformar la tabla de amortización anexa a la escritura de emisión para que los sorteos de amortización se hagan anualmente, desde el último trimestre del año 1938 y por cantidad igual a la cuarta parte de la fijada para las amortizaciones anuales en la tabla anexa a dicha escritura.

4o—Autorizar al Trustee para otorgar las escrituras y documentos que crea necesarios o convenientes para el cumplimiento de los acuerdos que se adopten con motivo de las proposiciones anteriores y en seguridad de los derechos de los Bonistas.

Para acreditar el carácter de bonista y tener derecho a concurrir a la Junta, deben los poseedores de bonos o sus representantes depositar previamente en poder del Trustee los Bonos que posean o presentar los títulos originales al constituirse la Junta, justificando los representantes, en todo caso, debidamente su representación en forma.

Habana, 22 de Marzo de 1933.

BANCO COMERCIAL DE CUBA, TRUSTEE,
EDUARDO SALAYA, Director General.

M.E.C.D. 2016

La Unión de Fabricantes de Tabacos, en importante junta, tomó acuerdos en defensa de esa industria

NOTICIAS DE PALACIO

AUGURIOS DE EPOCAS MEJORES

El señor Emilio Castro, al que hicieron preguntas los periodistas, declaró que la perspectiva de Cuba es brillante, ya que la moratoria aprobada por el Congreso beneficia a los deudores y hasta a los acreedores, porque así podrán cobrar. Además, agregó, la perspectiva del azúcar es muy buena, ya que el «Pool» es una necesidad y se va también a rebajar el cincuenta por ciento de los aranceles americanos, lo que, a no dudar, resulta de positivos beneficios para el consumidor americano y el exportador cubano.

CAMBIO DE IMPRESIONES

En la planta baja, como acostumbran a hacerlo todas las mañanas, se reunieron los Jefes de los cuerpos policíacos, para cambiar impresiones con el Supervisor de los citados cuerpos de seguridad, Brigadier Caballero.

En la reunión de la mañana, se habló del servicio prestado por el Jefe de la Policía Nacional Brigadier Ainciart, deteniendo a un individuo que aparece ser el que cuidaba la finca en la que fué preparado el camión que, lleno de metralla, quedó abandonado con fines criminales, al costado de la Jefatura de Policía hacevarias semanas y que fué descubierto, a tiempo, por las autoridades.

CONTRA EL VICIO Y LA DROGA

Después de conferenciar, ayer, con el Secretario de la Presidencia, el Secretario de Sanidad Coronel Céspedes, hablando con los periodistas declaró que la Secretaría seguía con grande interés la labor de perseguir a los traficantes en drogas heroicas, que no cesarán un momento en la campaña emprendida, para evitar que el vicio siga haciendo víctimas. Además expuso que se prohibirá la importación de drogas, como se ha venido haciendo hasta ahora y todo alcaloide, antes de entrar en la República, deberá ser sometido a la mixtificación de la cocaina, con ácido fénico y con sulfato de magnesia.

Tiene el propósito el Secretario de Sanidad, de utilizar, además, los servicios de los expertos policías señores: Sobrado Gutiérrez y Braña, pues son conocedores de quiénes y donde están los contrabandistas de alcaloides, así como donde se encuentran los que la venden clandestinamente. Contra esos elementos, parásitos de la sociedad y peligrosos elementos divulgadores del vicio, irá el Gobierno sin contemplaciones.

«El imperativo de la salud pública, hace que Sanidad actúe sin dilación», terminó diciendo el Secretario de Sanidad.

LAMENTANDO UN ATENTADO

El Presidente de la República, envió ayer un mensaje telegráfico a su amigo el Sr. R. D. Wood, expresándole su sentimiento por el atentado de que fué víctima, horas antes y del que resultó con una lesión en una mano.

Mr. Wood, es administrador del Central azucarero «Chaparra» ubicado en Oriente.

DECRETOS DE GUERRA Y MARINA

Entre los asuntos que ayer firmó el Presidente, figuraban los decretos siguientes:

—Declarando perdido el derecho que asistía a la pensionada Ada Blanca Bernarda Pellicer, al disfrute de la parte de pensión que se le concedió, como hija legítima del fallecido Sargento del Ejército Carlos Pellicer y Valera. Esa parte de pensión queda extinguida a partir del cuatro de enero del año actual, día siguiente al en que dicha joven contrajo matrimonio.

—Ordenando el retiro del servicio activo, del Sargento Féix Quintana y Díaz, a quien se fija una pensión anual de $353.28, cantidad equivalente a la pensión mínima o sea el equivalente del cuarenta por ciento de su sueldo.

—Ordenando el retiro del servicio activo, del soldado José E. Suárez y Rodríguez, con derecho al disfrute de una pensión anual de doscientos cincuenta y nueve pesos con 92 centavos.

—Disponiendo una transferencia de crédito de la Secretaría de la Guerra a la de Instrucción Pública, con destino a las Escuelas de Artes y Oficios de la Habana, Técnica Industrial «General Machado» y para la adquisición de dos motores de gasolina, que serán entregados por el Cuerpo de Aviación a la Secretaría de Instrucción Pública.

—Reconociendo el derecho que asiste al menor Ricardo González y González, para que disfrute de una pensión anual de $171.76, como hijo natural reconocido del soldado Gonzalo González, que falleció.

CLINICA SUPRIMIDA

El Presidente de la República, entre los decretos que firmó ayer figura uno por el que resuelve lo siguiente:

—En atención a las razones expuestas por el Secretario de Sanidad, para llegar a la reducción de su presupuesto, se resuelve suprimir la actual clínica para mujeres, «Francisco María Fernández» y se refunde la misma, sus servicios etc., en el Hospital Nacional «General Calixto García».

LA ORDEN DE «FINLAY»

Concediendo la Orden Nacional de Mérito «Carlos J. Finlay» y otorgan do su ingreso en la misma, con todos sus prestigios como profesional, al distinguido galeno Dr. Francisco Loredo.

A UN CONGRESO

Designando al Dr. José R. Chiner, para que con carácter honorario, represente al Gobierno de la República en el Tercer Congreso Odontológico Nacional Mexicano, que tendrá lugar del 3 al 8 del próximo mes de abril, en Ciudad de México.

CARTAS DE CIUDADANIA

Entre los asuntos firmados ayer por el señor Presidente, figuran doce cartas de nuevos ciudadanos cubanos.

RENUNCIA EL SUB DE JUSTICIA

Entre los decretos que llevó ayer a la firma del Presidente de la República el Secretario de la Presidencia figuraba uno por el cual se acepta la renuncia que de su cargo de Subsecretario de Justicia, ha presentado el doctor Manuel Capestany, con el propósito de estar presto a tomar posesión, en abril venidero, de su acta de representante por las Villas.

Este decreto, fué enviado ayer al Secretario de Justicia.

NUEVO PRESIDENTE DE AUDIENCIA

A propuesta del Secretario de Justicia, firmó ayer el Presidente un decreto por el que resuelve nombrar para el cargo de Presidente de la Audiencia de Pinar del Río, al doctor Carlos María Callava y Pintado, que figuraba en la terna que fuera elevada por la Sala de Gobierno del Tribunal Supremo, nombre éste que se agregó a los que ya figuraban, en vista de que el designado para ese cargo, Dr. Eduardo Potts, renunció:

DELEGADOS DE AGRICULTURA

Se ha resuelto designar al Teniente José R. Domínguez Medina, para que, con el carácter de Delegado de la Secretaría de Agricultura, inspeccione todos los embarques de piñas que se hagan en la República, ofreciéndole al efecto instrucciones tendientes a desempeñar su comisión plenamente.

También se dispone por el aludido decreto, designar al Teniente Leocadio Sosa, para que auxilie al Teniente Domínguez.

INSCRIPCIONES MINERAS

Firmó, ayer también, el Presidente varios decretos por los que aprueba las siguientes inscripciones mineras:

La mina «John» en Matanzas; la mina «Estrella de Mayarí» en Oriente; la mina «La Eladia» en Oriente; «Alpha», en Camagüey; «Golden Cicle» en Oriente; «Hecatombe» en Santa Clara; «Idaho» en Matanzas y «Santa Ana» en Oriente.

A propuesta del Secretario de Gobernación, ayer firmó el Presidente Machado varios decretos.

Por uno de ellos, resuelve amortizar la plaza de Capitán Médico Inspector del Cuerpo de la Policía Nacional, que resulta vacante ahora, con motivo de pasar a la Cámara a ocupar un escaño, el Dr. Antonio Rivas Hernández.

Por otro decreto, se acepta la renuncia que, de ese cargo, hace el doctor Rivas Hernández, ya que en el mes actual, tomará posesión de su cargo de legislador.

Se ha resuelto suprimir una plaza de oficial clase tercera y en vez de esas dos supresiones, se procede a crear dos plazas de tenientes médicos de la Policía Nacional.

DOS EXPULSIONES

También por decreto, firmado ayer se resuelve expulsar del territorio Nacional por extranjeros indeseables, a los individuos siguientes:

Román Gutterman y Pablo Mesquin.

Ambos, son agitadores comunistas, cuyas actividades fueron comprobadas por la policía.

LA PANAMERICAN AIRWAYS ADQUIERE LA MITAD DE LAS ACCIONES AEREAS EN CHINA

NUEVA YORK, marzo 31. (AP).—En las oficinas de la Pan American Airways se anunció hoy que esa empresa había adquirido el 45 por ciento de las acciones de la China National Aviation Corporation, sin dar a la publicidad el total de dinero que representa esta transacción. El Gobierno Nacional chino tiene en su poder el otro 55 por ciento de las acciones de la mencionada compañía.

UN CHOFER SE LESIONA AL CHOCAR CON UN POSTE

Los doctores Vallenilla y Sánchez asistieron en la casa de socorro de Jesús del Monte, de graves lesiones diseminadas por la cabeza, a Ricardo Sigler Martínez, de 38 años, chofer de la empresa Mantilla.

Según la policía Sigler viajaba en el estribo del ómnibus cuando al llegar a 10 de Octubre y Milagros, dió con la cabeza contra otro vehículo que allí se encontraba estacionado.

El juez de Instrucción de la Sección, puso en libertad al chofer del ómnibus contra el cual se ocasionó las lesiones Sigler.

PRESENTADO EN PARIS EL PLAN DE B. MUSSOLINI

PARIS, marzo 31.—(AP).—El plan del premier italiano Benito Mussolini para asegurar la paz del mundo, fué dado a la publicidad hoy en esta ciudad, revelándose como un programa de seis puntos, como sigue:

1—Colaboración entre la Gran Bretaña, Francia, Italia y Alemania.

2—Aceptación del principio de revisión de tratados, de acuerdo con el protocolo de la Liga de las Naciones, «con espíritu de cooperación mutua y solidaridad de intereses recíprocos».

3—La Gran Bretaña, Francia e Italia, —caso de que fracasen los planes de desarme absoluto «mediante los cuales Alemania obtendría la igualdad que desea —prometen conceder la igualdad de armamentos a Alemania. Austria, Hungría y Bulgaria.

4—Frente unido de las cuatro potencias en asuntos de interés internacional.

5—El acuerdo estará en vigor por espacio de 10 años, al cabo de los cuales podrá ser prorrogado.

6—Todo estará de acuerdo con la política seguida por la Liga de las Naciones.

HERRIOT CONTRA EL PLAN DE MUSSOLINI

LYONS, Francia, marzo 31.—(AP).—De cualquier esfuerzo con el fin de variar el mapa de Europa por medio del club de las cuatro potencias resultará la guerra, dice el ex primer ministro Edouard Herriot en un artículo que publica «Le Democrat», en el cual censura el plan de Mussolini.

Declara que la idea de cuatro potencias formando un grupo consultivo es buena, pero agrega que «sería la mayor de las locuras» sustituir la política de la Liga de las Naciones por su sistema de acuerdo entre las potencias.

Frente al advenimiento de Hitler al poder, que dice representa la muerte de la república alemana, M. Herriot insiste en que Francia se adhiera al Convenio de la Liga y nada más que al Convenio.

HERRIOT OPINA QUE UNA CUADRUPLE ALIANZA EUROPEA TRAERIA LA GUERRA

Lyons, Francia, marzo 31.—(AP).—El ex premier Eduardo Herriot, en un artículo publicado hoy en el periódico «Le Democrate», asegura que cualquier plan para «rehacer el mapa de Europa mediante el esfuerzo coordinado de las cuatro principales potencias», traería la guerra inevitablemente

Declaró el ex jefe del gobierno francés, que el plan de «conferencias» entre las cuatro potencias era «muy bueno», pero expresó la opinión de que cualquier esfuerzo para reemplazar los esfuerzos de la Liga de las Naciones por la combinación de un pequeño grupo de potencias, sería «una gran tontería.»

En vista del poderío de Adolfo Hitler en Alemania, que según Herriot, significa el fin de la república alemana, el ex premier insistió en su política de que Francia debe adherirse estrictamente al protocolo de la Liga de las Naciones.

NUEVO JEFE DE LA ESTACION NAVAL DE GUANTANAMO

WASHINGTON, marzo 31. (AP)—El capitán Julián H. Collins, comandante del «Altair» de la armada americana, ha recibido hoy órdenes del Departamento de Marina de trasladarse a Guantánamo, Cuba, para hacerse cargo del mando de dicha estación naval a partir del tres de junio próximo.

CONTRIBUIRAN CON $5,000 A LA INTENSA PROPAGANDA QUE SE HA INICIADO EN INGLATERRA

La Junta Directiva de la Unión de Fabricantes de Tabacos se mostró muy complacida del éxito de la Havana Cigar Protection Association y acordó felicitar también a los importadores

Se reunió la Junta Directiva de la Unión de Fabricantes de Tabacos y Cigarros en la tarde de ayer, para celebrar la sesión ordinaria correspondiente al mes de marzo recién pasado.

Presidió el acto el señor Fernando Palicio Argüelles, actuando de Secretario el titular señor Rogelio Palicio y Fernández, auxiliado por el Subsecretario señor José C. Beltrons, y después de leída y aprobada el acta de la sesión ordinaria anterior se enteró la Junta del movimento de fondos en la tesorería y se aprobó el reingreso, como asociados de número, de los fabricantes de cigarros señores Ramón Rodríguez, S. en C., y Martín Dosal e Hijos.

Luego se oyó el informe verbal de los señores Delegados en la Comisión Nacional de Propaganda y Defensa del Tabaco Habano con respecto a los asuntos tratados por dicho organismo en su última reunión, y entre los cuales mencionaron un informe del Comandante Dr. Alfredo L. Bofill, en relación con las marcas de tabaco que la Henry Clay and Bock and Co. Ltd. usa en sus fábricas de Trenton; otro del letrado doctor Rafael E. Gaytán relativo a un embarque de tabacos para Irlanda sin los correspondientes sellos de garantía; lo acordado con respecto a la concurrencia de los fabricantes de tabacos y cigarros a la próxima Exposición que se celebrará en Chicago y en la que el Gobierno tiene mucho interés en que el tabaco de Cuba se halle bien representado; lo referente al proyecto de Exposición de tabacos torcidos en París, que en definitiva ha sido abandonado por la Comisión en vista de no parecer viable, y lo tratado en una entrevista celebrada por los informantes en compañía del vocal técnico de la Comisión, señor Angel González del Valle, con el Secretario de Estado Dr. Orestes Ferrara, en la que éste les consultó sobre una posible modificación del vigente Tratado de Comercio con España, con la mira de obtener mayores concesiones para el tabaco y los cigarros y les habló de sus gestiones para mejorar el Tratado existent econ Italia, en favor del tabaco torcido.

Se leyó una carta de la Havana Cigar Protection Association Ltd., y dos de la Associated Havana Cigar Importers, ambas de Londres, informando con respecto al éxito obtenido en un procedimiento que se estableció por la primera de dichas entidades, a sugestiones de la segunda, contra The Frederick Hotels Ltd., propietarios de una cadena, de hoteles, que en el Russell vendían tabacos fabricados en Trenton como tabacos de la Habana; procedimiento que fué retirado al comprometerse los demandados por escrito, que ha sido publicado en los principales periódicos ingleses, a no vender en lo sucesivo como tabacos de la Habana más que los fabricados en la Isla de Cuba y de la misma exportados, declarando a la vez que sentían mucho que por inadvertencia fueran vendidos como tabacos de la Habana tabacos hechos en los Estados Unidos.

La Junta se mostró complacida del éxito alcanzado por la actuación de la Havana Cigar Protection Association Limited y acordó congratularla por ello, así como a la Havana Cigar Importers, por su plausible iniciativa.

Leída una carta de la Comisión Nacional de Propaganda y Defensa del Tabaco Habano, comunicando que en junta celebrada por la misma de los argumentos expuestos por la Associated Havana Cigar Importers para evidenciar la necesidad de una intensa campaña de anuncios en Inglaterra en favor del legítimo tabaco habano, había acordado contribuir a esa campaña con la cantidad de cinco mil pesos, siempre que la Corporación contribuya también en proporción adecuada, después de algunas manifestaciones del señor Presidente, se acordó que los fabricantes de tabacos asociados contribuyan a dicha campaña con la cantidad de 38 centavos por cada millar de tabacos que hayan exportado para Inglaterra durante el año 1932, lo que dará un total de $5.180; que lo que a cada uno corresponda contribuir sea enviado directamente por los propios fabricantes a la Associated Havana Cigar Importers en los plazos que ésta determine; que este acuerdo se comunique a la referida Asociación y se le diga que no siendo asociados «Por Larrañaga, Fábrica de Tabacos», y C. del Peso y Cía., sean ellos los que soliciten de esos fabricantes las cantidades que les corresponda aportar.

También se acordó que se comunique a la Comisión del Tabaco el acuerdo de contribuir en la proporción ya mencionada y se le ruegue que remita directamente a la Havana Cigar Importers la cantidad a que hace referencia el acuerdo comunicado a la Corporación.

Después se acordó quedar enterada de los siguientes particulares:

De una comunicación de la Federación Bi-Provincial de Torcedores de la Habana y Pinar del Río contestando a la que se le envió con fecha 22 de marzo por acuerdo de la Junta General.

De la correspondencia cursada con los asociados señores Calixto López y Cía., y el Dr. Alfredo G. Muñoz, asesor legal, sobre colocación de dollars en cajetillas de cigarros.

De una carta del director del DIARIO DE LA MARINA, doctor José I. Rivero, en contestación a la que se le dirigió comunicándole un acuerdo por el que se le daban las gracias por unas «Impresiones».

De tres cartas del Representante en Argentina señor Irijoa, con interesante información sobre ese mercado de tabaco y el de Chile, acordándose además que de parte de esa información, la que se refiere al aumento de derechos e impuestos a los tabacos y cigarros en Chile se dé traslado a la Secretaría de Estado y a la Comisión del Tabaco.

De varias comunicaciones de la Secretaría de Estado, trasladando despachos e informes de funcionarios diplomáticos y consulares.

De una comunicación de la Secretaría de Agricultura solicitando una información sobre la marca de cigarrillos de los Estados Unidos denominada «King Bee», a la que se acordó contestar que la Corporación no tiene conocimiento de lo que se le pregunta.

Finalmente, fueron aprobados cuarenta y dos proyectos de informes sobre igual número de solicitudes de inscripción de marcas para tabacos, cigarros y picadura, y de modelos industriales, remitidos por la Secretaría de Agricultura, Comercio y Trabajo con ese objeto.

Un chofer preso por cómplice de un asalto y robo

Guiaba la diligencia que fué asaltada en la carretera por los ocupantes de un automóvil

COLISEO, marzo 31.—DIARIO. Habana (Por telégrafo).—Después de las primeras investigaciones practicadas alrededor del escandaloso asalto que se llevó a efecto anoche en un «pisa y corre», entre este pueblo y el de Jovellanos, hoy, en el tren de las diez y media, fué conducido por una pareja del Ejército, al Vivac de Carlos Rojas, en calidad de acusado como cómplice, el chofer del citado vehículo, Julio Pover.

Sobre dicho driver pesa la acusación del sirio perjudicado, Julio Vitar, quien estima que el asalto fué planeado en la capital antes de la salida del vehículo, por Pover y demás asaltantes.—Casares, corresponsal.

ENMIENDAS DE LA CAMARA A LA LEY DE MORATORIA

Ayer se nos informó en el Senado, que la Alta Cámara había sido convocada a sesión extraordinaria, para las cuatro de la tarde de hoy, con el exclusivo objeto de conocer de las enmiendas introducidas por la Cámara al Proyecto de Ley de Moratoria y de la moratoria a los contribuyentes, propuesta por el Ejecutivo en Mensaje aparte.

La impresión que pudimos recoger es que el Senado aprobará las enmiendas hechas por la Cámara al sensacional proyecto de Ley.

EL SR. FULGENCIO MENENDEZ ESTA FUERA DE PELIGRO

MIAMI, Florida (especial).—Fuera de peligro y ya en su casa recibiendo a sus numerosos amigos, está hoy el señor Fulgencio Menéndez, de la Habana, que el martes por la noche fuera llevado repentinamente al Jackson Memorial Hospital de esta ciudad, atacado de fuerte dolor en el estómago.

Don Fulgencio, equivocadamente ingirió una dosis tóxica, pero su gravedad pasó antes de veinticuatro horas y esta noche ya estaba fuera de la cama y en aparente buen estado.—CORRESPONSAL.

No retirarán a los policías que tengan 45 años

Declara el Jefe que la orden de exámen físico fué dada para saber el estado de la fuerza

En su despacho de la jefatura, hablamos ayer breves momentos con el Brigadier Ainciart.

A nuestras preguntas nos contestó, que no era cierto el que por ahora pensara retirar a ningún miembro de la Institución, como se había propalado. Al mandar examinar por los médicos a todos los que en el cuerpo habían cumplido los cuarenta y cinco años de edad, solamente obedecía a inquirir el estado físico de la fuerza.

Por ahora, nos agregó, pueden ustedes asegurar, que no habrá retiros en la Policía Nacional.

CONFERENCIA DE LOS SOCIALISTAS AMERICANOS CONTRA EL FASCISMO

NUEVA YORK, marzo 31. (AP)—El Partido Socialista anunció esta noche, por mediación de su president Norman Thomas, que se había organizado una conferencia «obrera y socialista contra el fascismo», con el fin de brindarle toda la ayuda posible a los enemigos de Hitler, Mussolini y «otros dictadores».

LA POLICIA INVESTIGA LOS HECHOS COMETIDOS EN UNA AGENCIA DE EXPRESO

La Policía Judicial se encuentra realizando minuciosas investigaciones en los distintos hechos realizados por el expreso «Las Villas» del cual es propietario Zoilo Mondejar Fernández de Córdova.

El último hecho que investiga la Policía Judicial, fué el denunciado por José María Flores, gerente de la sociedad «Cultural» que radica en Obispo número 125.

Según los hechos denunciados envió por dicho expreso varias mercancías y sin que se sepa el motivo después de hacer entrega de la misma al remitente, cobró su importe, el cual no hizo llegar a manos del denunciante, lo que tuvo lugar con fecha 23 de noviembre de 1932.

Descubierto en Matanzas otro fraude al Fisco

Fueron halladas 9,072 cajas de fósforos sin sellos. La multa ascenderá a más de $27,000

MATANZAS, marzo 31. DIARIO. Habana. Un importantísimo fraude ha sido descubierto hoy en esta ciudad, por el inspector de la Secretaría de Hacienda, señor Ricardo Luján, destinado a la Sección de Impuesto de los 35 millones, al sorprender en el establecimiento de Manuel Alonso Tello, sito en Lamar 26, agencia de la fábrica de fósforos «Dominó», establecida en Puentes Grandes, 9.072 cajas de fósforos, que defraudaban al Fisco en el sellaje. Según informe, cada cajita será objeto de una multa de $3.00 por lo que ascenderá a la suma de $27.216.

El fraude parece ser de gran trascendencia, ya que se tienen noticias de que el hecho se viene cometiendo en numerosos lugares de la República. El inspector acaba de poner el hecho en conocimiento de la superioridad.

Lovio, Corresponsal.

UNA SEÑORA DENUNCIA QUE LA ACUSAN FALSAMENTE

Hortensia Brito Cabrera, vecina de la finca «La Bien Aparecida, que está situada en el Reparto Juanelo, dió cuenta en la Policía Judicial que desde hace tiempo se dedica con su esposo Antonio Dorado Rodríguez, a cultivar dicha finca, la cual por varias ocasiones le ha sido registrada por la policía, que ha ido en busca de armas y documentos, por suponerlos a ellos desafectos al Gobierno, cosa esta que no es cierta, suponiendo que todo obedece a una venganza de Dolores Alvarez que reside en el Pasaje Verde número 14, en la calle de Marqués de la Torre, con motivo de no poder él continuar socorriéndola como había verificado hasta ahora.

Información Telegráfica DEL INTERIOR DE LA ISLA

(Por nuestros corresponsales)

Habana

Destruído por un incendio el chalet de la finca propiedad del Representante Anglada

SAN ANTONIO DE LOS BAÑOS. marzo 31. DIARIO, Habana. En la mañana de hoy fué destruido por un voraz incendio el chalet de la finca «Amelia», propiedad del doctor Silvestre Anglada, Representante a la Cámara por esta provincia. Acudió el material del cuerpo de bomberos, al mando del jefe, señor Basilio Díaz, pero el fuerte viento reinante impidió aplacar el voraz elemento.

Rumórase que el hecho ha sido casual.

Falleció a causa de las quemaduras que se produjo intencionadamente

Hoy recibió cristiana sepultura el cadáver de la señorita Irmina Vives Spindola, que falleció a consecuencias de las graves quemaduras que se causó intencionalmente. Reciban los familiares nuestro más sentido pésame.

Blanco, Corresponsal.

Matanzas

Intentó suicidarse

PERICO, marzo 31. DIARIO. Habana.—Esta tarde se produjo quemaduras graves, con propósitos suicidas, la joven señora Elvira Sardiñas, perteneciente a antigua familia muy estimada en esta localidad, y sobrina del doctor Ramón Sardiñas. El doctor Azcuy le practicó las primeras curas. Ignorándose los motivos de su resolución.—Corresponsal.

Santa Clara

Visitando la plantación arrocera

SAGUA LA GRANDE, marzo 31. DIARIO. Habana.—Encuéntrase en esta villa el señor José García Montes, alto empleado de la Secretaría de Agricultura.

Motiva su visita, la plantación arrocera de esta rica zona, a la que aquella Secretaría presta gran atención.—Corresponsal.

Menor ahogado

SAGUA LA GRANDE, marzo 31. DIARIO. Habana.—En los momentos en que se bañaba en el río Sagua con otros compañeros, pereció ahogado el menor Francisco Peñalver, de 12 años. Se trata de rescatar el cadáver.

HERIDO UN JOVEN POR CUATRO DESCONOCIDOS

José Fernández Rodríguez, de 17 años y vecino de San Lázaro 319, fué asistido de una herida incisa por la glútea derecha, de carácter menos grave.

Declaró el paciente a la policía, que transitando por Clavel y Concepción, fué inesperadamente agredido por cuatro individuos, a los que sólo conoce por los (a) «Monguito», «Mala Cara», «Patato» y un tal Manuel Agüero (a) «Abuelito». El primero, con un cuchillo, le produjo la lesión, y «Mala Cara» con un revólver que portaba le hizo varios disparos, sin que fuera alcanzado por los proyectiles, logrando de esta manera que sus asaltantes le llevaran un pantalón.

La policía en sus investigaciones ha logrado conocer que dicho individuo no dijo la verdad, pues se ha podido conocer que al perder su dinero jugando al siló con los otros individuos, se disgustó con los mismos, sosteniendo con ellos una reyerta, en la cual Fernández Rodríguez fué el que disparó el revólver que portaba al ser herido por el acusado, sin que el arma fuera posible ocuparla.

DOS ABOGADOS RIÑERON EN LA MISMA AUDIENCIA

Los doctores en Derecho, Manuel Fernández Bilbao e Ignacio de la Vega, sostuvieron una riña ayer tarde en los pasillos de la Audiencia, con motivo de haber presentado el primero un escrito en el Juzgado de Primera Instancia del Oeste, que el segundo estimó injurioso. Ambos profesionales fueron detenidos por la policía.

Camagüey

El tren de divulgación agrícola

CAMAGUEY, marzo 31. DIARIO. Habana.—En la mañana de hoy arribó a esta el tren de divulgación agrícola, siendo recibido por el Alcalde Luaces, el señor Angel Blanca, representando al Gobernador, y otras personalidades. Permanecerá aquí dos días.

Menor intoxicado

El niño Héctor Tomás Guerra se intoxicó en su domicilio, con una sustancia desconocida que contenía un pomo.

Para determinar si fué envenenada

Hoy le fué practicada la autopsia al cadáver de la señorita Flor del Risco—que falleció ayer—, por creer los médicos que la asistían que fuera envenenada.

Las vísceras fueron enviadas al Laboratorio Nacional.—Lechuga, corresponsal.

Oriente

Robo en un Juzgado

SANTIAGO DE CUBA, marzo 31. DIARIO, Habana. En la madrugada de hoy se cometió un robo en el Juzgado Municipal del Sur, a cargo del doctor Río Balmaseda, sin que pueda precisarse ahora lo sustraído, hasta que se haga inventario.

Los ladrones violentaron la puerta del archivo, dejando en desorden todos los papeles; igualmente violentaron la caja de seguridad donde se guarda todo lo de más valor que hay en el Juzgado, sin que hubieran logrado abrirla totalmente, por lo que no pudieron sustraer nada de ella. También fueron violentados todos los armarios.

En el patio apareció una escalera, que los cacos utilizaron para bajar al Juzgado, que está situado en Estrada Palma y Castillo Duany, cuadra que comprende la farmacia Bottino, una casa desocupada, otra destruida por el terremoto y el susodicho Juzgado. Los ladrones recorrieron todas esas casas, robando también en la farmacia Bottino objetos de escaso valor, por no haber encontrado dinero. Supónese que salieron por la casa vacía, cuya puerta amaneció violentada. El sargento Moreno instruyó las diligencias del caso.

Matías Vega.

Se estudia el grado tóxico de unos frijoles similares a los que produjeron envenenamiento

SANTIAGO DE LAS VEGAS, marzo 31. DIARIO, Habana. En relación con el caso de envenenamiento de varios individuos en Guantánamo, por haber ingerido ciertos frijoles, según ha publicado la prensa, podemos informar que en la Estación Experimental Agronómica de esta localidad, se están realizando estudios con unas muestras auténticas, recibidas del Jefe del Puesto de la Guardia Rural y Jefe de Sanidad guantanameros.

Nos dice el doctor Juan Tomás Roig, eminente botánico cubano, Jefe del Departamento de Botánica de dicha Estación, que el frijol en cuestión está determinado hace tiempo como el «phaseolus lunatus Linn». Y es conocido vulgarmente por «frijol caballero». El Departamento de Química de dicho centro, efectúa los análisis pertinentes que determinarán su grado tóxico.

B. Simón, Corresponsal.

El Dr. Fernández Soto

TRINIDAD, marzo 31. Ha llegado acompañando a su señor padre, que fué operado de la vista en esa capital por el doctor Horacio Ferrer, el ilustre hijo de esta ciudad doctor Enrique Fernández Sotó. Con ellos vino el doctor Hugo Robert, jefe de la Sanidad Marítima de la Habana.

El doctor Fernández Soto, que está siendo muy agasajado, probablemente regresará mañana en compañía del doctor Robert, de quien es familiar.

Corresponsal.

Compañía del Pacífico
MALA REAL INGLESA
(The Pacific Steam Navigation Company)
VAPORES CORREOS INGLESES
A ESPAÑA, FRANCIA e INGLATERRA
Por el magnífico trasatlántico de 25 mil toneladas
"Orduña"
SALDRA DE LA HABANA
EL 1o. de ABRIL
PARA
VIGO, CORUÑA, LA PALLICE y LIVERPOOL.
PRIMERA, SEGUNDA Y TERCERA CLASE

SALIDAS PARA EUROPA	SALIDAS PARA CENTRO Y SUD AMERICA
Orduña .. .. .. Abril 1º	Reina del Pacífico Abril 27
Orcoma .. .. .. Mayo 6	Orduña .. .. .. Mayo 28
Reina del Pacífico Mayo 29	Reina del Pacífico Junio 6
Orduña .. .. .. Julio 8	

Servicio a PANAMA, PERU y CHILE Vía Kingston
EL VAPOR
"Reina del Pacífico"
SALDRA EL 27 DE ABRIL
Para informes generales, reservaciones, fletes, etcétera:
ASUNTOS GENERALES
DUSSAQ Co. Lt. S. A.
PALACIO DEL CENTRO ASTURIANO. — Telf. A-6540. Habana.

La HOLANDESA AMERICANA
(Holland-American Line)
Reanuda su servicio de pasajeros para los puertos del Norte de
ESPAÑA
El conocido vapor:
MAASDAM
saldrá fijamente para
Vigo, Coruña, Gijón, Santander y Rotterdam
El día 2 de MAYO
OTRAS SALIDAS: Vapor "LEERDAM" el día 3 de JUNIO
Vapor "MAASDAM" el día 3 de JULIO
Para informes dirigirse a los señores:
R. DUSSAQ, S. en C.
OFICIOS 24 Habana APARTADO 1617
Telfs: A-5639 y M-6278
O a los sub-agentes en todos los pueblos del interior de la Isla.

Compañía Trasatlántica Francesa
Línea Francesa.—French Line. Vapores Correos.
Vapor Correo Francés
"GUADELOUPE"
Saldrá para VERACRUZ
9 de Mayo. — 23 de Junio.
Saldrá para CORUÑA, GIJON, SANTANDER Y SAINT NAZAIRE:
5 de Abril. — 19 de Mayo. — 4 de Julio.
Estos vapores admiten pasajeros de Cámara y Tercera Clase.
ACEPTAN CARGA.
En esta Agencia se expiden Billetes para la línea de New York-Plymouth-Havre y New York-Vigo por los vapores:
"ILE DE FRANCE", "DE GRASSE", "CHAMPLAIN", "PARIS", "ROCHAMBEAU", "LAFAYETTE".
Para más informes dirigirse a:
ERNEST GAYE
O'REILLY 9. — Apartado 1090. — TELEFONO A-1476.
HABANA.

Compañía
Trasatlántica Española
SERVICIO DE VAPORES CORREOS
PROXIMAS SALIDAS

PARA NEW YORK, VIGO, CORUÑA, GIJON, SANTANDER Y BILBAO:	PARA VERACRUZ: CUARENTA Y OCHO HORAS DE VIAJE:
Vapor "Habana" Abril 15	Vapor "Habana" Abril 8
„ "C. Colón" Mayo 16	„ "C. Colón". Mayo 9
„ "Habana".. Junio 15	„ "Habana".. Junio 8
„ "C. Colón". Julio 16	„ "C. Colón". Julio 9

PARA NEW YORK, CADIZ Y BARCELONA
Vapor "MAGALLANES".. .. .. Abril 22
Vapor "CRISTOBAL COLON".. .. .. Mayo 16
Vapor "MAGALLANES".. .. .. Junio 22
PARA GUATEMALA, COSTA RICA, PANAMA, COLOMBIA, CURAZAO, VENEZUELA Y LAS PALMAS (Canarias)
Vapor "MARQUES DE COMILLAS".... Abril 8 y Junio 8
GARCIA & DIAZ, Lda.
Agentes Generales:
PALACIO DE LA LONJA. TELEFS. M-6911 Y M-6912
— HABANA —

M.E.C.D. 2016

Prado arriba, Prado abajo....

REAL DERECHO

Cuando se hubo agotado el tema sobre Plauto y Terencio los tribunos abandonaron ruidosamente la sala de escrituras del Tabulario dirigiéndose al Foro.

El senador a quien habíamos dejado en el capítulo anterior interesado en la charla poética de los tribunos, requirió nuevamente el punzón que holgaba por el mármol de la mesa y continuó escribiendo a lo cimero de su proyecto de ley al Senado. Un proyecto adaptando al régimen legal de la República la concepción jurídica del contrato de opción de venta.

Y el punzón trazó las siguientes líneas:

—Al momento presente un contrato de opción de venta de un bien inmueble es una simple obligación personal con la sola protección de la individual garantía que se resuelve en una indemnización de daños y perjuicios en caso de incumplimiento. Dicho queda con esto que su eficacia legal, su valor legal está capiti-disminuído. Las transacciones a base de opción no representan el formidable instrumento en la vida económica de nuestro pueblo que supondría su plena eficacia legal establecida como derecho real.

Propóngome justificar que el contrato de opción de venta debe ser considerado como un derecho real de conformidad con nuestras tradiciones legales y que como tal debe ser inscribible en el Registro de la Propiedad; y la conveniencia de legislar al respecto para que tal relación jurídica adquiera la plenitud de su eficacia.

Se ha definido el derecho real como un poder jurídico inmediato sobre una cosa corporal (iura in re).

Ese poder jurídico que se tiene sobre una cosa puede comprenderla en su totalidad, esto es: en la universalidad de sus relaciones y ese es el dominio o propiedad, el derecho real típico; pero ese derecho dominico o de propiedad puede estar limitado por derechos que pertenezcan a otras personas que no sean sus propietarios, derechos que constituyen desmembraciones o limitaciones del dominio pleno, y esos derechos (iura in re aliena) constituyen los demás derechos reales.

La propiedad o el dominio según la concepción romana es el derecho de usar, disfrutar, disponer y vindicar una cosa.

La limitación de cualquiera de esos atributos de la propiedad, de cualquiera de esas facultades que lo integran constituyen los derechos reales, parciales o fraccionarios.

Así el derecho real de uso de una cosa es una limitación del derecho de su propietario en cuanto a la facultad de usarla que le queda concedida a un tercero. El derecho real de usufructo es una limitación a las facultades de usar y disfrutar; todos los derechos reales más conocidos con denominación propia en nuestro derecho son limitaciones a esas facultades de usar y disfrutar.

De consiguiente la técnica es la misma en cuanto a la facultad de disponer.

¿Por que la limitación a la facultad dominica del propietario de una cosa para disponer de ella no ha de constituir un derecho real?

No cabe duda que esa exótica relación jurídica; el contrato de opción puede injertarse en nuesrta legislación adaptándola al genio de nuestro derecho tradicional, constituyendo de ella un nuevo derecho real limitativo de la facultad dominica de la disponibilidad de una cosa.

Yo me pregunto ¿Qué diferencia hay a todos los efectos jurídicos, entre un contrato que tiene por objeto la limitación del uso o disfrute de una cosa por tiempo determinado y el que tiene por objeto la limitación de la disponibilidad de una cosa, también por tiempo determinado?

Tan esencial es la facultad dominica de usar como la de disfrutar, como la de disponer, como la de vindicar. Ninguna de ellas tiene categoría preeminente para que su limitación sea más inadmisible en un caso que en otro.

La cesión perpetua de cualquiera de esas facultades dominicas desintegran el dominio mismo. No puede arrendarse una cosa a perpetuidad sin que constituya ello una anomalía en el derecho dominico de su dueño; no podrá tampoco cederse perpetuamente la facultad de la disponibilidad porque el dominio quedará desintegrado, pero una limitación temporal de cualquiera de dichas funciones no desintegra el dominio.

El derecho real de opción de venta es tan legítimo como el derecho real de usufructo, como el derecho real de uso, como el derecho real de servidumbre; como cualesquiera de los otros derechos...

Caía la tarde. Las primeras sombras del crepúsculo invadieron el salón del Tabulario.

El senador salió al Foro. Reflexionando en la necesidad de su ley se dijo en voz alta:

—La mentalidad errónea y la natural resistencia a toda innovación han traído el retardamiento de la adopción de las medidas legislativas tendientes a consagrar el contrato de opción de venta como un derecho real..

Oyéndolo hablar a solas muchos transeuntes volvían la cabeza.

X. X.

FRANCIA DEFENDERA A LA PEQUEÑA ENTENTE CONTRA EL PROYECTO DE MUSSOLINI

Una librería internacional fué declarada en quiebra, por siete casas editoriales

NUEVA YORK, marzo 31. (AP).—La famosa librería de Brentano, conocida en el mundo entero, que mantiene sucursales en París y en otras cinco ciudades americanas, con un volumen anual de ventas de aproximadamente $3.500.000, fué declarada en quiebra hoy por siete casas editoriales, por deudas que llegan a un total de $70.000.

Arthur Brentano, presidente de la empresa, discutiendo la petición de quiebra, dijo:

«Nuestro negocio es solvente, pero nuestro capital está «congelado», pues consiste en «cuentas a cobrar» y existencias de libros. A no ser que este asunto pueda resolverse, tendremos que dar más de $250,000 en libros, a menos del precio de costo».

La única nación que tiene aún aliados, en Europa, es Francia, dice el Ministro de Hungría

PARIS, marzo 31. (AP). La seguridad de que Francia se propone defender a la Pequeña Entente ha sido dada hoy al ministro de Estado Titulescu de Rumania en una conferencia celebrada en el ministerio de Estado.

Titulescu había sido comisionado por la Pequeña Entente para que sondeara la posición de Francia, en vista de los temores que ha despertado el plan de Mussolini pidiendo la revisión de los tratados de paz.

El ministro Titulescu seguirá conferenciando varios días.

LA UNICA NACION QUE TIENE ALIADOS EN EUROPA ES FRANCIA

BUDAPEST, Hungría, marzo 31. AP.—Ha llegado el momento, dijo el ministro de Estado Von Kanya, ante la Comisión de Relaciones Exteriores del Senado hoy, de que las naciones de la Pequeña Entente y sus aliados «piensen si han de seguir apoyando su supremacía política con las bayonetas o han de seguir el curso recomendado por el primer ministro Mussolini para llegar a una solución pacífica de los problemas europeos».

En relación con los rumores sobre una alianza entre Hungría, Italia y Alemania para la revisión de los tratados, dijo:

«Solamente existe un grupo de potencias europeas unidas por el tratado y ese bloque se compone de los países que están aliados a Francia por medio de tratados políticos y militares».

VERANO

INAUGURACION

La Sastrería de La Casa Grande, alto exponente de la elegancia masculina, inaugura hoy la temporada de Verano.

ELEGANCIA
CORRECCION
CARACTER

El "chic" inglés en cada traje.

Una Sastrería distinguida para el hombre "bien".

Colecciones preciosas de genuinas telas inglesas.

Precios razonables. Responsabilidad

La Casa Grande

Regalos para los niños

HOY obsequiaremos a nuestros pequeños clientes con bonitos cometas de colores.

La Casa Grande

45

Aniversario

"EL ENCANTO" festeja ahora el 45 aniversario de su fundación. El año pasado empezamos a celebrar estas fechas, celebración a la que dedicamos varios días.
La fecha ofrece oportunidades extraordinarias. Estamos a principios de estación, cuando las nuevas modas se empiezan a conocer y utilizar.
Es decir, que "EL ENCANTO", para festejar su aniversario, ofrece sus novedades bajo el sistema económico de precios de conmemoración.

Además,

"El Encanto", en estos días, restablece, como en el Aniversario anterior, los

obsequios de cheques de $ 5.00 para invertir en mercancía.

Cada pocos minutos, y según las combinaciones de la venta general de todos los departamentos, un vale será favorecido con un cheque de 5.00 que se entregará en el acto para que la persona agraciada lo pueda invertir en mercancía.
Este plan de obsequios empezará a regir hoy mismo, hasta la fecha que se señale.

Un timbrazo

que se oirá en toda la casa—en cada piso y en cada departamento—anunciará un vale favorecido.

Inaugurada la temporada de verano en "EL ENCANTO" resulta una feliz coincidencia celebrar ahora el Aniversario de la conmemoración.

El Encanto

M.E.C.D. 2016

9A SECCION

TELEFONOS:
Dirección A-4151
Jefe de Redacción . A-3205
Sección de Sports . M-7911

DIARIO DE LA MARINA

TELEFONOS:
Quejas M-7911
A. Clasificados. . . A-3333
Agencia Marianao. FO-7380

9A SECCION

AÑO CI — ACOGIDO A LA FRANQUICIA POSTAL — HABANA, SABADO, 1º DE ABRIL DE 1933 — EL PERIODICO MAS ANTIGUO DE CUBA — PAGINA TRECE

LA ESPAÑA ACTUAL

LA OPOSICION ARRECIA

Por LEON ICHASO

TRAS los debates en torno de la macabra tragedia de Casas Viejas, el Gobierno inició ciertas tentativas de acercamiento hacia los radicales de Lerroux y hacia las derechas republicanas para restablecer aquella alianza que quedó rota con el maquiavelismo ambicioso de los socialistas y con la imprevisión política y el tozudo empeño de las izquierdas ministeriales en mantener a toda costa las posiciones adquiridas. Pero estas tardías iniciativas han fracasado. Ahora está todavía más enconada y más sañuda la lucha entre la oposición parlamentaria y el Gobierno. Antes, eran casi únicamente Don Alejandro y su partido los que combatían sin cuartel y obstruían en la Cámara la labor ministerial. Sólo alguna vez como en la estratagema de la carretera de Alicante y en el voto de confianza al Gobierno después de los aludidos debates sobre lo de Casas Viejas, la protesta se generalizó entre todas las minorías oposicionistas de tal modo, que éstas se retiraron del Congreso. Ahora todos los sectores republicanos menos los de la Federación ministerial —los progresistas de Alcalá Zamora, los conservadores de Maura, los federales históricos, los de la Agrupación al Servicio de la República y aun algunos elementos de la extrema izquierda como Botella Asensi— se han puesto de acuerdo para pedirle al Gobierno su dimisión y para provocar, fuera del Parlamento, una recia campaña, si persiste en continuar en el Poder.

El Gobierno contestará, seguramente, lo de siempre, que la crisis ha de salir del Parlamento (ahora admite también que salga del Palacio Presidencial) y que no se irá mientras en él siga teniendo mayoría, aunque sea una mayoría sostenida a fuerza de puntales y de disciplina partidarista; aunque sea una mayoría en que no pocos diputados someten los deberes de su conciencia y de su convicción (ellos mismos lo dicen en los pasillos del Congreso) a las exigencias de su grupo; aunque sea una mayoría que no pasa de las puertas de la Cámara.

«Esto no puede seguir así», exclamó Don Miguel Maura cuando comenzó la obstrucción de los republicanos radicales. «Esto no puede seguir así», prorrumpió también por su parte el ministro de Instrucción Pública, Don Fernando de los Ríos. Parecía en efecto, que no podía seguir; que no podía sostenerse un estado parlamentario en que se había declarado roto todo contacto de la oposición con el Gobierno y en que éste tenía que limitarse casi exclusivamente a concentrar todas sus energías para no caer a los embates de sus adversarios. Pero el problema prosigue sin que haya esperanzas de avenencia y conciliación. Nosotros hemos conocido, por deberes de nuestra profesión periodística, conflictos gravísimos, debates de extrema vehemencia, choques de excepcional violencia en el proceso parlamentario de España y de otras naciones. Pero para recordar algo semejante a lo que ocurre ahora en la Cámara española, tenemos que remontarnos a aquel Parlamento Largo de Inglaterra en que tras meses y meses de resistencia de la oposición quedaron de tal suerte vencidos el Rey Carlos I y los suyos, que aquél, después de la guerra civil dirigida por Cromwell, fué al fin decapitado.

Y no son únicamente los grupos republicanos de la oposición los que han resuelto pedir la dimisión al Gobierno. Una corporación tan seria, tan poco dada por su carácter y por el prestigio de los que la componen y dirigen, a rebeldías y desplantes como la Unión Económica ha enviado al Presidente de la República un mensaje en el cual solicita de él, como lo solicitaron en el del 12 de diciembre de 1931, que «los ministros socialistas abandonen el Gobierno por ser responsables de las graves dificultades económicas por que atraviesa España en estos momentos». Idénticos cargos lanzó contra los socialistas en un manifiesto publicado por la prensa española la Asociación de Patronos. Son los mismos que les ha dirigido la Confederación Nacional del Trabajo, tan opuesta políticamente a las dos citadas Asociaciones económicas. Son los mismos con que los inculpó Lerroux en el comentadísimo discurso con que comenzó su verdadera y decidida oposición en el Parlamento. Son los mismos con que más de una vez los ha increpado don José Ortega y Gasset dentro y fuera de la Cámara.

No se resuelve este conflicto con alegar unos cuantos votos más en el Parlamento, reunidos a fuerza de inyecciones de disciplina partidarista y ministerial. La nación no puede estar pendiente de esos cálculos y combinaciones forjados con los dedos.

SUSCRIBASE Y ANUNCIESE EN EL «DIARIO DE LA MARINA»

Proceden con extrema cautela los miembros del partido fascista de España

El ultimátum de las minorías al gobierno de Azaña

Si el gobierno no presenta en seguida la ley de orden público y la de garantías, se emprenderá una campaña de obstrucción

La nota redactada ayer por los jefes de las minorías que combaten al Gabinete de M. Azaña contiene duros ataques contra la política del Jefe del Gobierno y su programa y ataca también sin eufemismos los métodos parlamentarios a que suele recurrir el Gobierno con frecuencia

MADRID, marzo 31 (AP).—Después de la reunión celebrada hoy por los jefes de las minorías que combaten al Gobierno de Azaña, se publicó una nota en la que dicen que el Gabinete ha tenido tiempo más que suficiente para presentar a la aprobación de las Cortes la ley de Orden Público y la Ley del Tribunal de Garantías Constitucionales que son vitales para el normal desenvolvimiento del país. Aseguran que el Gobierno pudo haber presentado dichas leyes al Congreso si lo hubiera querido.

Por tanto, entienden que el gobierno de Azaña debe presentar a la mayor brevedad posible los proyectos de ley pertinentes, antes de que le sorprenda la crisis. Si esto no se hace, la oposición iniciará la campaña de obstrucción más fuerte que se ha conocido, tomando parte en ella todas las minorías, excepto las que tienen representación en el Gabinete.

La nota contiene una enérgica censura contra la política de Azaña y el programa del Gabinete. Ataca también sin eufemismos los métodos parlamentarios a que suele recurrir el Gobierno.

No firmó la nota el partido de Agrupación al Servicio de la República, que preside José Ortega Gasset; Sánchez Román y otros republicanos conservadores, los cuales se reunieron para tratar de la nota antes de tomar un acuerdo. Manifestaron que ello no significa que se oponen a la nota, sino que desean cumplir con uno de los requisitos del partido, que es dar cuenta a sus compañeros de lo que haya de hacerse.

El jefe de los republicanos radicales, don Alejandro Lerroux, visitó al presidente de las Cortes, Julián Besteiro, entregándole la nota y manifestándole que lo hacía «como acto de cortesía solamente, pues el Gobierno está perfectamente enterado de su contenido».

Los secretarios sacaron copias de la nota, pero el Congreso suspendió la sesión antes de que pudiera leerse el documento y comenzara el debate político.

Los radicales socialistas, como anunciaron ayer, se reunieron hoy para tratar del incidente entre Pérez Madrigal y Galarza, presidente de la comisión ejecutiva de la FIRPE, motivado por unas palabras del primero asegurando que Galarza estaba de acuerdo con el Gobierno.

Después de la reunión se facilitó una nota a la prensa desmintiendo que Galarza tuviera ninguna concomitancia con el Gabinete.

Pérez Madrigal dijo en la reunión que no había tratado de ofender a Galarza, sino criticar su actuación.

Como la minoría no lograra ponerse de acuerdo, se suspendió la sesión, dejando el asunto para otra reunión.

Invitarán a los presidentes de las cámaras americanas

Don Marcelino Domingo asumirá la dirección del Instituto de R. Agraria

MADRID, marzo 31.—(AP).—El presidente de las Cortes, don Julián Besteiro, se dirigirá a los presidentes de las Cámaras de los países Hispanoamericanos invitándolos especialmente a que asistan a la reunión de la Unión Interparlamentaria que se celebrará en esta capital.

MARCELINO DOMINGO A LA DIRECCION DE LA REFORMA AGRARIA

MADRID, marzo 31.—(AP).—En el consejo de ministros celebrado hoy se examinó el plan de reforma de la Enseñanza técnica que será objeto de estudio en otros consejos.

El ministro de Agricultura, don Marcelino Domingo, asumirá la dirección del Instituto de la Reforma Agraria al par que seguirá desempeñando la cartera, acelerando las actividades del Instituto con el fin de implantar la ley antes de la próxima siembra en todo el país.

MUERTO POR TOMAR VINO POR APUESTA

Circular a los Gobernadores para que procuren evitar los fraudes electorales

SAN LUCAR DE BARRAMEDA, marzo 31.—(AP).—Un individuo llamado José Galanedrera, bebió hoy cuarenta vasos de vino para ganar una apuesta con un amigo, pero falleció minutos después de la prueba.

DEMOSTRACIONES ESTUDIANTILES EN MADRID

MADRID, marzo 31.—(AP).—Un grupo de estudiantes hicieron desordenadas demostraciones hoy en el centro de la ciudad, siendo dispersados por los guardias de asalto, sin que ninguno de los participantes resultase herido.

PRECAUCIONES EN ESPAÑA CONTRA LOS FRAUDES ELETORALES

MADRID, marzo 31.—(AP).—El gobierno envió hoy una circular a todos los gobernadores de provincia, aconsejándoles que tomen toda clase de precauciones para evitar fraudes en las elecciones de abril.

REIN LORING SE VIO OBLIGADO A REGRESAR AYER A NAKON PANOM

RANGKOK, Siam, marzo 31 (AP). El aviador español Rein Loring, que está tratando de realizar un vuelo de España a Manila, Islas Filipinas, salió el martes hacia Hanoi, pero se vió obligado a regresar a Nakonpanom, debido al mal tiempo reinante.

SE AGRAVA LA SITUACION EN SEVILLA

SEVILLA, marzo.—El Gobernador ha manifestado que al regresar ha encontrado agravado el problema social.

Y la situación en el campo es muy difícil. En Marchena ha surgido un conflicto por falta de harina para el pan que venía repartiendo el Ayuntamiento. Y en Ecija, a consecuencia del malestar se produjeron algunos incidentes, habiendo que enviar guardias de asalto para que renaciese la tranquilidad.

QUERIA ASFIXIAR A TRES HIJOS, HIRIO A LA ESPOSA Y SE MATO

BILBAO, marzo.—En las Arenas se registró un sangriento suceso.

Un individuo llamado Manuel Gul, de 33 años de edad ,casado, hace días que se encontraba atacado de gripe. Creyéndose infectado de tuberculosis, decidió asesinar a su familia y suicidarse.

Y, en efecto, de madrugada, encontrándose acostada su esposa, Fernanda Fernández, de 29 años, le asestó una puñalada. La pobre mujer se le vantó y poniéndose rápidamente un abrigo intentó huir. El marido la persiguió y consiguió alcanzarla, infiriéndole varias puñaladas.

Después, encendió una hoguera en el dormitorio de los tres hijos con el propósito de que se asfixiaran y acto seguido se fué a su dormitorio y se produjo un corte profundo en el cuello, que fué suficiente para matarle.

Los vecinos dieron cuenta a las autoridades del hecho que se personaron inmediatamente en el lugar de los hechos.

Afortunadamente los niños dormían plácidamente, porque el brasero se había apagado.

La pobre mujer del suicida se halla gravemente herida.

García Acuña está muy mejorado ya de su grave dolencia

El ilustre escritor se ha visto obligado a guardar cama una larga temporada

José García Acuña

Recogemos con gran satisfacción en la prensa española, la noticia de que nuestro querido amigo e ilustre colaborador don José García Acuña se encuentra casi restablecido de la grave afección que le obligó a guardar cama durante una larga y penosa temporada.

Al felicitarle por esta grata mejoría formulamos los más sinceros votos por un pronto y total restablecimiento que le permita reanudar sin cuidado sus actividades sociales e intelectuales.

PENA DE MUERTE A CAVALCANTI Y FERNANDEZ PIN, PIDEN EN LAS CONCLUSIONES PROVISIONALES

Fué ratificada la ley que define las responsabilidades del Presidente de la República, aprobada el día anterior. Aprobados varios artículos de la Ley sobre Congregaciones

MADRID, marzo 31. (AP).—El Congreso ha ratificado la ley que define las responsabilidades del presidente de la República, que fué aprobada en la sesión de ayer.

A continuación se discutió y aprobó el artículo XVI de la Ley de Congregaciones y confesiones religiosas, en virtud del cual toda la propiedad privada, mobiliario, etc., seguirá siendo particular. En caso de duda sobre la propiedad, el Gobierno se reserva el derecho de decidir y en el caso de que la decisión sea protestada, resolverán la protesta los tribunales de justicia.

También se aprobó el artículo XVII de la misma ley en virtud del cual se dispone que el Estado, por medio de una ley especial, podrá devolver a la Iglesia Católica las posesiones incluidas en el artículo XI que carezcan de valor artístico y no formen parte, por lo tanto, del patrimonio nacional». La ley estipulará las condiciones en que se podrá hacer la devolución.

Sin ponerse a votación fué aprobado el artículo XVIII, que dispone que todas las posesiones de valor artístico nacional seguirán siendo propiedad inalienable, aunque pertenezcan a las autoridades eclesiásticas.

Después, se suspendió la sesión.

SE PIDE PENA DE MUERTE PARA CAVALCANTI Y FERNANDEZ PIN

MADRID, marzo 31. (AP).—Al fin parece que se acerca al final el sumario instruido con motivo del levantamiento del general Sanjurjo en Sevilla el 10 de agosto del pasado año. Las conclusiones provisionales formuladas por el fiscal de la República contienen la petición de la pena de muerte para los generales Cavalcanti y José Fernández Pin como autores de la rebelión.

Se pide prisión perpetua para el general Fernández Pérez y otros treinta, entre ellos Fernando Cobián, hijo del ex ministro Fernando M. Cobián.

LOS ESTUDIANTES DE SANTIAGO DE COMPOSTELA QUIEREN QUE SE GALLEGUICE ESA UNIVERSIDAD

También piden la autonomía gallega, fundándose en la acusada personalidad de Galicia, que la Geografía, la Etnografía, la pecularidad idiomática y la Historia ponen de manifiesto

(Correspondencia especial para el DIARIO DE LA MARINA)

SANTIAGO, marzo.—Se ha publicado un interesante manifiesto, escrito en idioma gallego y autorizado con las firmas de un grupo de estudiantes compostelanos, todos ellos destacados en diversas actividades intelectuales en el cual se propugna la autonomía regional y la galleguización de nuestra Universidad.

Justifican los firmantes la aspiración autonomista fundándose en la acusada personalidad de Gafialicia, que la geografía la etnografía, la peculiaridad idiomática y la historia revelan; y también con razones de orden práctico derivadas de la triste experiencia del centralismo.

Galicia tiene derecho a desarrollar su cultura propia, y para ello es preciso que la Universidad se galleguice.

Los autores del manifiesto resumen así su programa: 1o. Autonomia de Galicia. 2o. Independencia universitaria. 3o. Federación oficial escolar universitaria única. 4o. Cooficialidad del gallego y el castellano en las aulas universitarias. 5o. Establecimiento de cátedras permanentes de cultura gallega.

LEON, marzo.—En la estación de Vega de Magaz chocaron los trenes mixtos números 7731 y 7434, por haberse dado falsa entrada al segundo.

El choque fué violentísimo, quedando ambas máquinas empotradas y varios vagones destrozados.

A las 3 salió un tren de socorro con material sanitario.

Fueron extraídos de entre los restos, los mozos de tren José Ramos y Francisco Garabita y ha desaparecido el de material Aníbal García, cuyo cadáver se busca.

Los maquinistas de ambos trenes resultaron heridos y asimismo los fogoneros Miguel Fanego y José González y el mozo de tren Juan Vidal Rodríguez.

También resultaron heridos cinco viajeros.

Aunque no se conoce exactamente el número de afiliados, mientras unos hablan de diez mil, otros lo hacen ascender ya a 75 mil

Entre los jefes del naciente nacionalismo figuran don José María Albiñana que está actualmente encarcelado en Almería, Miguel Primo de Rivera, hijo del que fué Dictador de España, Manuel Bueno, periodista y escritor, además de varios jefes militares y navales ya retirados de servicio

MADRID marzo 31. (AP.)—«Está entrando en España el fascismo? Los socialistas dicen que «no» y su énfasis es más beligerante de lo que quisieran los socialistas que fuese. Los partidarios del gobierno se unen al coro de los socialistas.

Los enemigos del presente régimen dicen que «es posible, si seguimos fuera del poder», aunque sus opiniones tiene más de despecho político que de sinceridad.

Pero existe un «sí» rotundo y unido entre los elementos de la extrema derecha, lo mismo republicanos, independientes que no son republicanos ni monárquicos, monárquicos, católicos o jefes militares y navales que han sido arrojados de sus empleos desde que se instauró la república.

Mientras tanto la pregunta circula por cafés, calles y reuniones públicas del país. Hasta en el Congreso se hacen persistentes preguntas sobre el fascismo en los corredores.

EXISTEN ORGANIZACIONES FASCISTAS

Entre la variedad de rumores se destacan algunos hechos y muchos detalles significativos. No existe duda de que más o menos secretamente existen organizaciones en España modeladas a la manera del fascismo italiano y del socialnacionalismo de Alemania, aunque todavía no tengan entre sí la debida relación. Parece que el asunto no ha pasado gran cosa del período de conversaciones y los rumores comenzaron a rodar por el público después de la reciente formación del sindicalismo nacional en Portugal.

El primer asomo de noticia para el público fué la intentada publicación de «Fascio», periódico dedicado a defender las ideas del tipo fascista. La policía, cumpliendo órdenes del gobierno, confiscó el primer número antes de que llegara a las calles, basándose el ministro de la Gobernación en que «la publicación podía ser causa de desórdenes con los socialistas».

EL SOCIALISMO EN CONTRA

El partido socialista, por medio de distintas organizaciones subsidiarias, anunció que «combatiría el fascismo hasta el fin». Inmediatamente después, los periódicos del gobierno publicaron fuertes editoriales denunciando semejantes tipos de organización y declarando que se tomarían enérgicas medidas contra ellas.

Mientras tanto, los miembros del grupo que está naciendo permanecen tranquilos. El movimiento no ha recibido todavía nombre, aunque es posible que, como en Portugal, se le dé el de nacional socialistas. Ya hay dos partidos en España que usan la palabra «socialista» y son el constituído por Pablo Iglesias y los radicales socialistas. Los miembros del nuevo partido han evitado hasta ahora la palabra «fascista» en sus consideraciones.

El número de afiliados al nuevo partido se desconoce y según unos más de diez mil personas se afiliaron en las últimas semanas y según otros la lista inicial contiene 75.000 afiliados.

Los enemigos de dicha organización aseguran con toda seriedad que «acaso un millar o así de concurrentes a cafés, monárquicos, oficiales militares disgustados y otros». Los republicanos admiten que en esa organización está la mayoría de los partidarios del general Primo de Rivera y hasta se cree que Miguel Primo de Rivera, hijo del Marqués de Estella, pertenece a la organización.

LOS JEFES DEL MOVIMIENTO

Entre los jefes del naciente nacionalismo figuran José María Albiñana, que está actualmente encarcelado en Almería a causa de sus actividades nacionalistas contra el presente régimen; Miguel Primo de Rivera, hijo del general de los mismos apellidos; Manuel Bueno, famoso periodista y escritor, además de varios jefes militares y navales que han sido retirados por la República. Es difícil dar a conocer nombres a causa de lo delicado de la situación.

La organización no ha escogido todavía uniforme, aunque algunos hablan de camisas verde oliva para emular a los camisas azules de Portugal, los camisas carmelitas de Alemania y los camisas negras de Italia.

Si esta organización fascista llega a su madurez, será la primera en su clase en la historia de España. Vagas comparaciones podrían hacerse con los «juramentados» de los días de Primo de Rivera, hombres que se habían comprometido a defender la política del dictador y el «partido de la porra», grupo de jóvenes juramentados para defender los ideales monárquicos y atacar a los republicanos en todas las oportunidades que se presentaran en los días de la primera República.

Entre los jefes de los juramentados estaba el coronel Gabriel de Benito, comandante de Húsares de la Reina, que recientemente dirigió la espectacular evasión de veintiocho de los desterrados políticos en Villa Cisneros.

Lerroux no quiere las manifestaciones populares, pues dice que de lanzarse a la calle sería para buscar barricadas

Los socialistas fueron derrotados en el Ayuntamiento de Madrid, en el asunto de la cesión de los terrenos llamados del Hospicio, para construir en ellos la Casa del Pueblo

(Correspondencia especial para el DIARIO DE LA MARINA).

MADRID, marzo.— Los diputados Ortega y Gasset y Algora propusieron al señor Lerroux organizar una manifestación popular contra el Gobierno, tomando como pretexto lo de Casas Viejas.

Lerroux dijo:

—Eso no lo inicio yo de ningún modo, pues se diría que tratamos de ayudar a las derechas y nos llamarían cavernícolas.

—Aunque eso fuera, no podrían decirlo ni por usted ni por nosotros —le contestó Algora.

—Pero lo dirían—replicó Lerroux —. Además, esas cosas se sabe en donde empiezan, pero no en donde acaban. Y de ir a la calle es con el propósito de buscar la barricada.

—No creo—arguyó Algora—que usted alegue miedo, porque bien ha demostrado siempre lo contrario.

—Nada de miedo—dijo Lerroux—; si acaso, miedo por la República.

LOS SOCIALISTAS DERROTADOS EN EL AYUNTAMIENTO

En la sesión del Ayuntamiento se discutió la cesión de los solares del Hospicio a la Casa del Pueblo para la construcción del nuevo edificio con destino a esta Agrupación.

El asunto había despertado gran interés por tratarse de la venta a plazos, sin que el Ayuntamiento cobrase interés.

Los socialistas habían conseguido aplazar el asunto en diferentes ocasiones con objeto de poder movilizar sus fuerzas.

Al discutirse el dictamen, el señor Madariaga apoyó un voto particular oponiéndose a la cesión.

Defendieron ésta los socialistas y el señor Galarza anunció que Acción Republicana votaría a favor del dictamen.

En contra de éste mostraron su opinión los radicales, federales, monárquicos e independientes.

Por veintiún votos contra catorce se aprobó el voto particular del señor Madariaga, quedando desechado el dictamen que proponía la cesión.

La derrota de los socialistas y de las minorías de los partidos gubernamentales ha causado vivísimos comentarios.

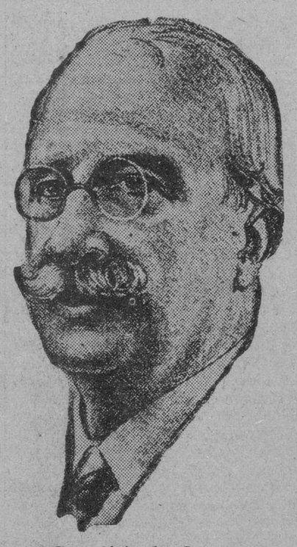

Don Alejandro Lerroux

CRIMEN CON ENSAÑAMIENTO

LERIDA, marzo.— Cuando se dirigía en bicicleta al pueblo de Pla, José Simón, comerciante, se encontró en la carretera con el mecánico Pedro Ruiz, quien, sin mediar palabra, comenzó a disparar sobre Simón.

Este se apeó de la bicicleta y emprendió veloz carrera, perseguido por el agresor. Para defenderse, le arrojó varias piedras, pero al volverse una de las veces, recibió un tiro en el pecho, haciéndole caer.

Ruiz se acercó a la víctima y le descerrajó seis tiros más, dejándolo muerto.

El agresor fué detenido por la Guardia Civil.

LAS ELECCIONES PROXIMAS, SI BIEN SON PARCIALES, HAN SIDO CONSIDERADAS DE 'TERMOMETRO'

Aunque el Gobierno se ha negado a derogar la ley de defensa con motivo de la elección de unos veinte mil concejales, ha prometido libertad a los Partidos para hacer toda la campaña

MADRID, marzo 31. (AP).—Aseguradas las vacaciones parlamentarias y con la promesa hecha por el Gobierno ante las Cortes, al negarse a derogar la Ley de Defensa, de que dará completa libertad a los partidos políticos para que puedan realizar sus propagandas electorales, los jefes de los partidos han comenzado una intensiva labor para las primeras elecciones que se han de celebrar en la República y en España con el voto femenino.

Aunque las elecciones anunciadas para el 24 de abril son parciales, pues en ellas solamente se cubrirán las vacantes que hayan ocurrido en los Ayuntamientos, se considera que estos comicios serán un termómetro que indicará lo que puede ocurrir cuando se celebren elecciones nacionales. En las elecciones del 24 se renovarán 2,479 de los 9,260 municipios españoles.

Aunque no se tienen cifras exactas acerca del número de concejales que han de elegirse en esos comicios, se tiene entendido que serán unos 20,000 de los 78,160 concejales que hay en la nación.

La provincia de Madrid elegirá 382 concejales en 57 ayuntamientos; ninguno en la capital.

En La Coruña no se elegirá ninguno, así como tampoco en Cataluña y sólo dos ayuntamientos de Cádiz, de Málaga y de Sevilla.

CAMPAÑA EN ESTADOS UNIDOS A FAVOR DEL VINO ESPAÑOL

MADRID, marzo 31. (AP).—Ramón Nougués, director general de Comercio, anunció hoy que una comisión de comerciantes en vinos y viticultores saldrá pronto para los Estados Unidos con el fin de iniciar una campaña a favor de los vinos españoles.

MURIO UN VIEJO CANTADOR DE FLAMENCO

SEVILLA, marzo.— En el Puente de San Bernardo fué hallado el cadáver de un hombre.

Identificado, resultó ser el viejo cantador de flamenco «El Boyero».

EN REINOSA QUEMARON AYER EL HOTEL EN QUE SE HOSPEDABAN LOS ELEMENTOS DERECHISTAS

Previamente, los comunistas y socialistas atacaron el hotel a tiros y pedradas, causando varios heridos. Los departamentos de Comercio de la Universidad de Valencia han sido cerrados

SANTANDER, marzo 31. (AP).—En el pueblo de Reinosa un grupo de socialistas y comunistas asaltó a pedradas y tiros el hotel donde se hospedan los elementos derechistas que están preparando sus planes para las elecciones de abril, resultando herido gravemente Manuel Fernández Valliciervo. Varias otras personas resultaron heridas leves.

Los diputados Sainz Rodríguez y Lauro Fernández, que presidían la reunión, solicitaron auxilio por teléfono a las autoridades militares, pero éstas se negaron a intervenir diciendo que tenían órdenes superiores que se lo impedían.

Los atacantes prendieron fuego al edificio del hotel, llegando al poco rato tres camiones llenos de guardias de asalto, procedentes de Santander.

El edificio continúa ardiendo y los ánimos del pueblo están sumamente excitados.

COMANDANTE DE LAS FUERZAS DE ASALTO

MADRID, marzo 31. (AP).—El teniente coronel de Infantería don Angel Sánchez Casas, ha sido nombrado comandante de los tres grupos de Guardias de Asalto del Distrito de Madrid.

ASALTADA UNA SUCURSAL DEL BANCO DE VIZCAYA

BILBAO, marzo 31. (AP).—También en la provincia de Vizcaya no faltan desde hace tiempo los audaces golpes de mano de los pistoleros.

A los varios que se han registrado desde hace algún tiempo se ha sumado hoy otro de bastante importancia por la forma en que se realizó y, sobre todo, por la inactividad de las autoridades.

Cinco atracadores asaltaron la sucursal del Banco de Vizcaya en el pueblo de Dos Caminos, llevando la suma de 60,000 pesetas.

Los pistoleros huyeron en un automóvil y la policía no tiene la menor pista.

CERRADOS LOS DEPARTAMENTOS COMERCIALES DE LA UNIVERSIDAD DE VALENCIA

VALENCIA, marzo 31. (AP).—Algunos de los departamentos de Comercio de la Universidad de Valencia fueron clausurados indefinidamente hoy por las autoridades debi-

POSTALES ESPAÑOLAS

UNA EDICION DE "EL CLAMOR"

Por C. CABAL

LA NOTA grave del día, con trazos definitivos que la harán de perpetua actualidad, la ha dado García Sánchiz. El tiene su periódico. «El Clamor», que no necesita imprenta, que no le consume tinta, que ni siquiera le exige una sola bobina de papel. Hubo otro «Clamor» antaño que también se editaba de este modo. Yo encontré la noticia en mis rebuscas, y téngola por curiosa. Se «publicaba» en Oviedo en el ochocientos veinte, y era su director un italiano, travieso él, y boticario él, que se apellidaba Agosti. Toda la agitación liberadora que entonces llenaba a España se le metiera a Agosti en el cerebro como si fuera una fiebre y para mantenerla entre los suyos, «publicaba» «El Clamor» cada ocho días. En la tribuna, lo leía después, nunca lo recitaba de memoria. Y era hombre profundo Agosti, y hablaba el castellano con trabajo, y cuajaba en sentencias de esta clase toda su profundidad:

—Las voces que da el pueblo, grandes voces...! Las orejas del rey, grandes orejas...!

Hoy, ya cambiaron los tiempos. Las voces que hoy da el pueblo aún son más grandes que las voces que oyó Agosti, y aún quizás sean más grandes, asimismo, las orejas de nuestro Presidente que las orejas del rey. Arosti hablaba en metáfora; pintaba las orejas de este modo, no porque en realidad fuesen tan grandes, sino por lo muchísimo que oían. Yo comparo en metáfora asimismo; aludo a las orejas susodichas, aun más que hoy el tamaño, por lo que tienen que oir. Oyen las voces del pueblo; oyen los alborotos de las Cortes; oyen los alegatos de la prensa; oyen las ediciones de «El Clamor'... Y lo que debe ser más doloroso, es que oyen también, sin duda, las manifestaciones de entusiasmo con que la multitud las glosa todas. Este «Clamor», como el otro, en lugar de imprimirse, «se pronuncia»; capta la actualidad, vive al instante, expone los sucesos, y comenta... Pero es un español quien lo redacta, con todos los jugos clásicos de la virilidad y del ingenio, del arte y del espíritu español. Los boticarios italianos, hoy, ya no pueden clamar contra el gobierno, porque son sus comensales.

Fué de estos comensales, sobre todo, de quienes «El Clamor» hizo la historia en su edición de anteayer. El título esta parte «Los metecos» y fué exponiendo metecos al examen del auditorio, con solo unas pinceladas que a la vez que trazaban su figura, separábanles su ropa. Ni una sola palabra de acritud; a lo más, una anécdota, un detalle, un rasgo fundamental. Las que de los «metecos» él presenta, son solamente virtudes que han venido a traer a la nación. Toda una etapa de Lope atiborrada de escándalo, la desgarra Cervantes mansamente, cuando elogió la ocupación en que afirmó que vivía... «El Clamor» es más suave: no habla así; y las ocupaciones que él celebra, indiscutiblemente son piadosas, aunque la gente se burle.

Una, las actividades de una figura judaica... Estas actividades valen mucho. Aun cuando la figura es extranjera, nacionalizada aquí, ya bajo la Dictadura cobraba del presupuesto. Entonces, cobraba poco, por un solo concepto nada más; hoy cobra por unos cuantos, porque esas actividades las paga la República mejor. Estas, al fin, son virtudes, que pudieran agrandarse en el momento preciso en que se decidieran los católicos a pagárselas también. El apellido de esa gran figura, trabajó al lado del mío en una empresa católica, la «Editorial Voluntad», creada exclusivamente para desparramar a todo trance los ideales católicos, y trabajó con honradez y celo que nadie le osó nunca discutir.

De los «metecos» se ocupó «El Clamor', al dibujar el cuadro abigarrado de la política actual. Lo que contó de una y otros, son hoy la nota del día. Y me imagino yo que ha de ser útil—lo que contó de una y otros—, porque al fin, ya dijo Agosti con indudable verdad que si tienen tan grandes las orejas los que gobiernan el pueblo, no es por el lujo de tener orejas, es para escuchar sus voces...

M.E.C.D. 2016

CAMBRIDGE Y OXFORD EN SU JUSTA DE CUATRO MILLAS Y CUARTO

SE INAUGURA ESTA NOCHE EL HERMOSO STADIUM DE BOXEO "ARENA CERVEZA CRISTAL"

TOPICOS FUTBOLISTICOS
a cargo de PETER

—Inaugura su nueva casa la Juventud con una fiesta.
—No se pudo celebrar la reunión de los árbitros.
—Vendrá a jugar el equipo chileno «Audax».

ANOCHE hubo Asamblea de Presidentes de Clubs de la Federación de Futbol de La Habana para tratar de varios asuntos de gran importancia.

El primero fué sobre la próxima visita que nos hará el equipo chileno «Audax», llegándose a un acuerdo, pero rebajando un poquito las aspiraciones económicas. Se designaron las fechas del 2, 9 y 16 de julio para la celebración de los tres juegos, pero estas fechas podrán ser ratificadas o no en el mes de junio.

Ya tenemos un gran aliciente, pues, para cuando termine el Campeonato de futbol.

Sobre la fiesta en honor de la Reina del Balompié y susu Damas, se nombró una Comisión para que estudie el lugar y la fecha en que se ha de efectuar. Esta Comisión informará en la próxima Asamblea, que probablemente tendrá lugar el jueves próximo.

También se acordó enviar una Comunicación al Comité Provincial de la Segunda Categoría para que pudiera solicitar el Campo Polar para la celebración de los partidos de la Segunda Categoría.

Mañana domingo celebrará la Juventud Asturiana un baile para celebrar la inauguración del nuevo local que posee en Malecón 54. El alto mando astur ha señalado la fecha del domingo por la sencilla razón de que como el equipo de la sociedad no tiene partido anunciado para ese día, pueden los equipiers divertirse a sus anchas, que bien se lo merecen por estar ocupando el puesto de leaders en el estado del Campeonato. Muy agradecido a la invitación que nos envía para dicho acto el presidente, señor Lucio Fuentes Corripio.

El careo que se iba a celebrar anoche en el local del Colegio de árbitros entre los representantes de los Clubs de Segunda Categoría, Athletic y Deportivo Español y los referees señores Norberto Fernández y José Pagés no pudo celebrarse porque se enfermó el secretario del Colegio y no pudo sacar, por ese motivo, el permiso para la celebración de dicha reunión.

El programa balompédico de mañana domingo en el Stadium Cerveza Tropical, será el siguiente:

Deportivo Templete y Deportivo P. Fernández.

Centro Gallego e Iberia.

Fortuna y Olimpia.

Un buen programa y del que nos ocuparemos preferentemente en nuestra sección de mañana.

ENTRE CAZADORES

—Contestando a Ovies.
—El «Tigrillo» loco.
—El «vivío» de Felipe.

Como quiera que mañana tenemos que hablar nuevamente de la fiesta que tendrá lugar el domingo en el Club de Cazadores del Cerro, con motivo de la inauguracin de la temporada de tiro, vamos a aprovechar el espacio para contestarle al querido amigo Pepe Ovies, cuya carta publicamos ayer.

«Señor José Ovies.—Calle Paz, 60. —Santos Suárez.—Estimado Pepe: Sorpresa muy grande fué para mí el recibir tu carta extrañándote de mi silencio. Esto me hace pensar que en la temporada que comienza el domingo te veremos más a menudo por el Club, pues tú eres como el Capitán Araña. De manera que si lo que pretendes es embarcarme, ¡prepárate! El primer domingo que faltes a tus deberes cinegéticos, como castigo, vamos a obligar a Garcilaso Rey que por medio de un decreto se te confisquen todos los premios que tengas en casa.

Lo que me cuentas de Felipito Masoucos no me extraña. Ahora nacen los niños por Guane hablando más que Centellas. Por esto la gente ya no cree en la infantilidad de los chiquitos. Además el socio de Pepín González no usa escarpines, sino que sigue con su famosa guayabera y le gusta usar ligas como los hombres. Ya fuma tabaquito de a kilo, y con todas estas cosas no puede seguir dando el timo de la niñez aun cuando vaya a los caballitos.

Lamento mucho lo del **Tigrillo**. Eso de que se ponga a pregonar que es mejor tirador que el bejucaleño, es detalle inequívoco de que el pobre está pidiendo a gritos un departamente en Mazorra. ¡El pobre, quién iba a decirlo! Y lo peor es que como ese hay otros muchos en el Club que están pasando por cuerdos y hay que aguantarle sus locuras. V. y G.: Bayón, que le ha dado por decir que no hay Campeón de dominó como él; Rodrigo Díaz, que asegura que es mejor **driver** que tirador; Pedroso que se **guilla** de jugar más que Hoppe en el billar; Bob Pollack que asegura que toda la vida ha sido un hombre que ha andado derecho y Germán Muñiz que se cree que es tirador por que es pariente de Porto. ¡Todos esos son casos perdidos! Y lo peor es que todos estos orates le recomiendan a M. Iberty al eterno joven Miguelito, cuando lo oyen hablar de las cosas de Allan Kardec.

Lo que me dices de Garcilaso Rey, el Presidente, no es más que una señal de los tiempos. Pero yo quisiera verlo en una junta en la que estuviera Luis Naya.

En espera de verte el domingo queda como siempre, a tus órdenes.

PETER.»

P. D.—Si por casualidad ves a don Joaquín recuérdale la marca que yo fumo. Ah; y le dices que el médico me ha prohibido los de a kilo.—P.

SE DESTRUYERON MUCHOS LIBRITOS DEL SWEEPSTAKES

El Departamento de Correos de los Estados Unidos dió la noticia en el día de ayer

WASHINGTON, marzo 31.—AP.—Los oficiales de la administración postal dijeron hoy que las órdenes de fraude contra el Cuban National Sweepstakes y de 50 a 100 individuos que enviaron libros de tickets a muchos americanos dieron por resultado la destrucción de numerosos libritos de tickets

Los libros contenían veinticinco tickets de dos pesos cada uno, dijeron los oficiales.

Los libros fueron devueltos a las oficinas de correos muchas veces por los destinatarios y el departamento los destruyó. Fué imposible obtener un estimado del número de libros destruídos.

La declaración se hizo como una explicación parcial por la reclamación de que miles de americanos habían perdido en el Sweepstakes sin darles un solo chance de ganar. Se ha reportado que más de 6.500.00 tickets fueron vendidos por medio de 18.000 agentes en los Estados Unidos, pero solamente 161 000 tickets fueron echados en los bombos el día 8 de marzo y que solamente 37.000 de estos estaban en manos de americanos. Se estima que más de 3.000.000 de tickets se vendieron en este país.

SPORTFOLIO

(Dirija sus preguntas a Sportfolio, **DIARIO DE LA MARINA**, Habana.

La piscina del Hotel Nacional está abierta al público. En la Playa de Marianao se anuncian grandes mejoras para la próxima temporada. Habrá competencias de hand ball con premio a los ganadores.

Kiki Cuyler fué el right field estrella de los Piratas en la temporada de 1925, cuando los bucaneros derrotaron al Washington en la serie mundial. Carey era el center y Clyde Banhardt el left.

JAI-ALAI

PROGRAMA PARA HOY

A las 8.15 p. m.:

Primer partido a 25 tantos: Aguiar y Salazar, Blancos; Motrico y Escarza, Azules. A sacar ambos del cuadro 10.

Primera quiniela a 6 tantos: Motrico; Salazar; Morales; Aguiar; Vallejo; Lizárraga.

Segundo partido a 30 tantos: Argoitia e Ibarlucea, Blancos; Arana y Areitio, Azules. A sacar Blancos del cuadro 10 y Azules del 10 y medio.

Segunda quiniela a 6 tantos: Argoitia; Arana; Areitio; Celaya; Echeverría e Ibarlucea.

Tercer partido a 30 tantos: Andrés y Arrondo, Blancos; Creus y Echeverría, Azules. A sacar ambos del cuadro 10.

MONTALVO DERROTO ANOCHE A EAGEN EN UN MAGNIFICO GAME

Cayó el invicto del player cristiano que es uno de los mejores de la justa de H. B.

Montalvo ofreció la sorpresa de la noche al romperle el invicto a Carlos Eagen, player de la Y.M.C.A., que se consideraba como uno de los favoritos para los singles. El atleta «cristiano» no se presentó en su mejor forma por encontrarse algo debilitado a consecuencia de un fuerte ataque grippal que padece. Esto no significa que le restemos méritos a la demostración del jugador pulgarcito, que se presentó en una gran forma, no permitiendo que su adversario pasara del tanto veintidós

En el primero de la noche, Japón Menéndez, de la Y.M.C.A., salió airoso frente a Buergo, del Ferroviario, en un excelente encuentro que se prolongó hasta el tanto 26 con alternativas de mucho interés. Fué, indudablemente, el mejor encuentro del programa, acompañado por los aplausos de los muchos fanáticos que asistieron al Ferroviario ayer.

Monte de Oca fracasó otra vez. El prolongado player parece que atraviesa por una mala racha y no ha logrado encontrar su top form en lo que va de hand ball junior. Anoche pereció a manos del atleta del Club de Ferreteros, Fernández, quien fácilmente llegó al tanto treinta, mientras su contrincante no pasaba del diez y nueve.

Esta noche y mañana serán días de descanso. El Campeonato de los seniors y los mejores players han iniciado su entrenamiento en las mejores condiciones.

LOS FANATICOS DEL MAS VIRIL DE LOS SPORTS DISPONDRAN DESDE HOY DE UN LOCAL HECHO A TODO COSTO Y CONFORT EN EL CORAZON DE LA CIUDAD

El stadium que se inaugura esta noche en la Calzada de la Infanta tiene capacidad para sentar 4,500 personas. Es un gran éxito de la Compañía Promotora de Espectáculos. Detalles

SU ALUMBRADO Y DEPARTAMENTO DE RADIO ES PERFECTO

(Por Guillermo PI)

La fecha de hoy—primero de abril de 1933—será grabada con caracteres indelebles en la historia del boxeo en Cuba. Un fausto acontecimiento agita los corazones deportivos. Se inaugura el magnífico Stadium Cerveza Cristal, obra feliz de la Compañía Promotora de Espectáculos que preside un hombre todo tesón y entusiasmo, la actividad cristalizada en persona, don José Alvarez Rius, para quien pedimos un cerrado aplauso al fanatismo habanero.

Desde que se iniciara este fuerte y emocionante sport entre nosotros, allá por el año 1913 o el 1914, con el stadium de Mr. George Bradt, a un costado de la entonces Batería de Santa Clara, lugar que hoy ocupa parte del hermoso Parque del Maine, que se ansiaba poseer una arena de boxeo de las condiciones y bellezas que encarna la que va a ser «descubierta» esta noche ante la admiración y el aplauso de muchos millares de aficionados en la antigua Calzada de la Infanta, junto al puente Villarín.

La arena Cerveza Cristal lo reune todo. Capacidad, confort, situación, solidez, arte... ¿Qué más se puede desear? Los espectáculos que en ella se ofrezcan tienen que guardar relación con el edificio y la seriedad y solvencia de la empresa que la ha levantado y administra. Y de administrador general se encuentra el popularísimo Aramís del Pino, el famoso «mosquetero» que supo hacerse de un bien ganado cartel, en días que aún están bien cercanos, en la división light weight.

Se puede decir, sin eufemismos, que la dirección y administración de la flamante arena de boxeo es completa en la obra. No puede existir idea y acción que más se igualen o equiparen. Y no olvidemos, pues resultaría en extremo injusto e inapropiado, que en este brillante surgimiento de nuestro gran stadium tiene a su vez parte muy principal el Presidente de la Comisión Nacional de Boxeo y Lucha, el ilustre doctor Tomás Felipe Camacho, entusiasta entre los entusiastas del deporte de los puños por haber aportado, de acuerdo con sus compañeros de Comisión, una crecida cantidad en dinero (cinco mil pesos) y todo género de facilidades para que la ciudad de la Habana, sede de los deportes de costa a costa, contara, desde hoy, con este espléndido stadium que ha de ser «envidia de extrañas gentes y regocijo de la propia».

Ayer mañana lo visité. Quise ver de cerca los últimos toques, el acicalamiento con que ha de presentarse esta noche, todo aderezo y pulimento en un cuerpo de acero y concreto, ante el deslumbrado entusiasmo de la afición capitalina. Y lo encontré en forma tal que «mejor no sirve».

El ingeniero que hizo los planos y el arquitecto que los llevó a vías de hecho, no olvidaron nada que pudiera resultar de alguna utilidad y confort al público. No existe un solo ángulo desde donde no se domine la acción que tenga lugar en el ring. La perspectiva es rigurosa, perfecta, un dominio exacto, equilibrado de la visión hace que el espectador más distante obtenga exactos beneficios que aquel que se encuentre situado en las sillas junto al ring. Ha tenido que poseer el ingeniero un dominio perfecto de la técnica para lograr tales maravillas de línea visual.

Disfrutarán los boxeadores, seconds y managers, de una comodidad como jamás la soñaron en un estadio cubano de boxeo. Los cuartos, amplios, se encuentran en abundante número, los corredores que dan acceso a los mismos, el departamento de masaje, de duchas, nada dejan que desear.

El bar de la Arena Cerveza Cristal merece capítulo aparte. Es una construcción coquetona, de ricas maderas del país, de donde se combinan azulejos y valiosos mosaicos sevillanos, donados graciosamente por el señor Alvarez Rius, cuyas fábricas representa en Cuba; sin que esto sea reclame, pues ni él la necesita, ni tampoco la aceptaría. Pero es lo cierto que con la lindísima arena de boxeo que hoy levanta por primera vez las cortinas, el presidente de la Compañía Promotora de Espectáculos ha hecho algo más que entusiasmarse; se ha sacrificado el bolsillo haciendo vea que el movimiento se demuestra andando.

El alumbrado del stadium es de lo más perfecto y acabado Una explosión de luz, al fulgurar sus rayos lumínicos todos los millares de bujías de sus bombillas, hacen de la noche día claro y brillante. Sobre el ring se halla la cámara de combinación de luces para marcar los rounds y un magnífico sistema de radio es operado desde una caseta levantada sobre la parte alta de la puerta principal de entrada desde donde será informado el público ampliamente de todo lo referente al espectáculo.

Por frente al stadium cruza doble línea de tranvías en la ancha avenida. Se encuentra también a muy escasa distancia de la Calzada del Monte, del Cerro y Jesús del Monte. Los autos de alquiler por 10 centavos llevan al pasaje de la ciudad o de sus barrios aledaños, como Vedado, Víbora, etc., sin contar que los tranvías y las «guaguas» lo hacen por cinco kilitos. Por tan infimas cantidades se va o se trasladan los fanáticos entre el stadium y sus casas.

No hay que decir al lector, pues de sobra que ya lo habrá adivinado, que detrás «de todo esto» se encuentra la figura máxima del «deportismo constructivo», don Julio Blanco Herrera, prestando sus grandes alientos a la flamante Compañía Promotora de Espectáculos que preside el insumergible don José Alvarez Rius.

Buena suerte deseo de todo corazón a la Compañía Promotora de Espectáculos, que realiza tan extraordinario esfuerzo para dotar a la capital de la república de una gran arena de boxeo, no desmayando ni retrocediendo ante los días de profunda crisis económica que corremos. Al levantarse esta noche las cortinas de la Arena Cerveza Cristal, van con ellas hacia lo alto mis más sinceros votos por su éxito.

LUYANO Y EL CLUB A. DE GUANABACOA TRIUNFADORES AYER

Con mucho público inició su nueva temporada de basket ball el Luyanó. M. Pendás, brilló

Se inauguró, a casa llena, la nueva temporada de basket ball en el floor del Luyanó Sport Club, marcando el triunfo de las femeninas de la casa, a primera hora y del Atlético de Guanabacoa frente a La Cotorra en el programa de los masculinos.

Dos buenos juegos que nos permite asegurar que se comienza en las mejores condiciones. En ambos el público se entusiasmó y salió complacidísimo por el esfuerzo de todos los atletas que les tocó figurar en el cartel inaugural.

Diez por seis fué el score final entre las femeninas. El Luyanó, reforzado con las atletas del Deportivo de Dou, batalló en muy buenas condiciones y dejó una oportunidad para que se destacaran Berta Figarola, Dalia Fernández y Margarita Pendás, demostrando esta última una gran efectividad en las tiradas libres, apuntándose media docena que resultaron decisivos. Gallito Tamargo resultó la mejor entre las Piratas.

A segunda hora el Atlético de Guanabacoa comenzó su trabajo en el evento derrotando al fuerte conjunto de La Cotorra. Canasta de Tellería unido al buen trabajo de Valladares fueron los principales motivos que provocaron este buen éxito de los ahijados de Elisa Sánchez Agramonte. El score final — 32 x 28 —no sdice lo muy reñido que resultó el encuentro.

CLUB PIRATA

	Fig	Fog	F.C.
M. Ta. Tamargo, F	0	2	2
Concha Fernández, F	0	0	0
Nieves Suárez	0	1	2
Esther Tamargo, C	1	2	1
Marta Martínez, RC	0	0	1
Luisa Rodríguez, RC	0	0	0
Consuelo Rodríguez	0	0	0
María Ramos, RC	0	0	1
Y. Ramos	0	0	1
M. Caracedo	0	0	0
	1	4	0

CLUB LUYANO

	Fig	Fog	F.C.
Berta Figarola, F	1	0	3
M. Trueba	0	0	0
Dalia Fernández, F	1	0	0
Margarita Pendás, C	0	6	2
Maruja García, RC	0	0	4
Consuelo Castillo	0	0	3
	4	6	14

Total:

Luyanó	10
Piratas	6

ATLETICO DE GUANABACOA

	Fig	Fog	F.C.
C. Tellería, F	6	0	3
A. Fernández, F	4	2	2
J. Diana, C	0	0	1
E. Valladares, G	2	1	3
R. Agramonte, G	0	0	1
A. Tellería, G	1	1	3
R. Suárez, G	0	2	1
	13	6	14

LA COTORRA

	Fig	Fog	F.C.
R. Fernández, F	0	1	1
M. Torres, F	4	1	1
M. Fernández, C	1	3	1
A. Cobo, G	1	0	2
J. Pereira, G	1	1	2
F. Bonet, G	0	2	1
M. Díaz, F	1	0	3
O. Nieva, F	0	0	1
	9	10	12

Total:

Atlético de Guanabacoa	32
La Cotorra	28

KID CHOCOLATE TIENE QUE CUMPLIR TODOS SUS COMPROMISOS EN N. Y.

NEW YORK, marzo 31. AP. El Daily Mirror de mañana dirá que los oficiales del Madison Square Garden han informado a Kid Chocolate y su manager Pincho Gutiérrez, que tomarán inmediata acción a fin de impedir que Chocolate pelee en Europa o en cualquier otro sitio hasta tanto Chocolate cumpla sus obligaciones aquí.

El Mirror asegura que, de acuerdo con William F. Carey, el Garden posee un contrato de dos años prohibiendo a Chocolate pelear para otro promotor.

JOSE RAUL CAPABLANCA DARA UNAS EXHIBICIONES EN LOS ANGELES Y MEXICO

LOS ANGELES, marzo 31.—José Raúl Capablanca, maestro cubano de ajedrez, llegará a esta ciudad mañana listo a comenzar una serie de exhibiciones en el suroeste y en México.

Capablanca, que llegará en el California, estará aquí unas dos semanas, pasando a México el 16 de abril.

Espera pasar unos días en México donde hay gran interés por el ajedrez.

El capitán José J. Araiza, campeón nacional de México, ha dicho que se hará un esfuerzo por enviar un team de México al torneo internacional de Folkestone en junio.

EL ALEMAN HEUSER DERROTO A HARRY EBBETS POR PUNTOS

Resultó una pelea salvaje que presenciaron 9,000 aficionados en el Garden

Por Edward J. NEIL

MADISON SQUARE GARDEN, New York, marzo 31. (AP.) Adolph Heuser, el tigre alemán de pecho como un barril, as de los light heavyweights de su tierra, se anotó una victoria por decisión en 10 rounds, castigando al blondo Harry Ebbets esta noche en una salvaje batalla donde lo único decisivo era ver cual de los dos pegaba más duro y resistía mejor.

Pegadores incansables, corajudos y fuertes como un par de perros bulldogs, lucharon a pie firme durante todo el match, procurándole el último entrenamiento por espacio de seis semanas a unos 9,000 fanáticos esta noche. El circo toma el territorio de los atletas la semana entrante.

No hubo knockdowns y la decisión en favor de Heuser fué unánime, ya que ganó todos los rounds, excepto el décimo y empató en uno más, el tercero. Pero Ebbets, peleando más con el espíritu en los cinco últimos rounds, contestaba pegando al rápido alemán en cada segundo del combate y tuvo a la concurrencia gritando todo el bout.

Ebbets estuvo flaqueando bajo los relampagueantes golpes de Heuser a la cabeza durante cuatro de los últimos rounds, pero aun le quedaba bastante coraje en el décimo para llevar al teutón por todo el ring y cortarle la frente profundamente durante un scrimmage en una esquina neutral. Ebbets pesó 169.1-4 libras y Heuser 172.1-2.

La victoria para Heuser, que había podido vencer a Ebbets otra vez cuando los dos luchaban por el derecho a enfrentarse con Max Schmeling por el título light heavyweight, probablemente le ha ganado otro chance frente al campeón.

Rosenbloom derrotó a Heuser en 15 rounds la semana pasada.

Rep Van Kleveran, campeón europeo superó a Jimmy O-Phillips de Bernardsville N. J. welterweights, para ganar una decisión fácil en ocho rounds de un preliminar.

No hubo knockdowns, pero la agresividad de Van Klaveran y su continuo pegar le dieron la ventaja. Van Klaveran psó 145 y media libras y Phillips 146 y cuarto.

Abe Feldman, heavyweight del East side, se anotó un k. o. técnico sobre Al White de Brooklyn, después de dos minutos y 12 segundos del quinto round de otro match a ocho. Feldman iba muy adelante en puntos cuando el referee detuvo la pelea ya que White sufría una profunda herida sobre el ojo derecho. Feldman pesó 182 libras y White 174 y tres cuartos.

Mike Belloise, ex campeón amateur peleó cuatro rounds para hacer tablas con Allan Deadley, de Vancouver B. C. Aquel pesó 124 y media libras y el último 126 y cuarto.

Art Lasky, del oeste central, se apuntó una decisión en ocho rounds sobre Hans Birkie, recio alemán, en el semifinal a pesar que los 9.000 fanáticos protestaron la decisión.

Muy elegante el viernes de moda peloteado ayer en el Jai-Alai

En el prólogo, Juanito e Ibarra, dejaron en 20 a Goyo y Sola. Buena primera quincena del estelar, venciendo Ochoa y Arrondo. En el final, ganaron Ferrer y Vallejo.

EXTRA HOY: ARGOITIA-IBARLUCEA VS. ARANA-AREITIO

Y aunque la música en su ironía sonora nos cantaba lo de tal parece que estáis arrepentidos, nosotros, para demostrarle lo de ningún arrepentidos, pues llegamos mucho antes de la hora en que la pelota, siempre vana, pícara y casquivana, subiera a su columpio de cordajes de seda y oro—como los trajes de los grandes toreros—e iniciara a su vez mágico y arrogante, a veces blando, tímido, sin dirección ni orientación.

Tras de nosotros, cómo no y si señor, llegaba la gente como las aguas torrenciales de un ciclón llegan a la inundación; subían por las las escaleras a los palcos y qué gente subía; subían por la escalera de atrás, que es la de Marqués González, que es la escalera por donde su ben los gargantúas de la garganta de bronce y por las bajas entradas, que parecen túneles, que dan a la cancha, se colaba la gente fanática que era un primor hacia las canchas y los tendidos y la rotonda que también apareció rellena de americanos y americanas, integrantes de varias filas indias. Tocaba la música y las gentes delirantes aplaudían entusiásticamente; aplaudían pidiendo guerra, pelea, racha, empate y trágica. El gentío era numeroso, porque no hay fanático que se considere tal que deje de asistir a las horas encantadoras de los viernes de moda en el Jai-Alai. Fiesta alegre.

Pasó el himno anunciando la guerra y salieron los cuatro jóvenes, fantasmales, que venían a disputar el prólogo de las horas encantadoras; los blancos, Goyo y Solá, contra los azules, Juanito e Ibarra. Buena entrada y buenos empates, que terminan pronto, ya que el último florece en seis. Y todo lo demás azul, siempre azul, por la obra y la gracia, pegante, colocante y rematadamente rematante de los azules, que sin perderle pie ni pisada a la señorita casquivana, llegaron a los del cheque, cosa que no chocó a nadie; los dos blancos que hicieron buena pelea, quedaron en el pelao de veinte, que es pelao al cero con su cosmético para que le reluzca a uno el coco. Boletos a 3.60. Boletos de la primera quiniela: la de Morales a 4.80 y la de Morales y de Goyo a 34 pesos.

Y allá van los del fenomenal o de lo que salga, pues a veces sale cada churro, que tirita uno de frío; entre los blancos, Urizar y Llano y los azules Ochoa y Arrondo. Gente nueva en el plano fenomenal; pero gente que está jugando mucho y bien a la pelota. Y sin excederse ni elevarse, peloteando discretamente, nada más que discretamente, disputaron una bastante buena quincena; los zagueros bien; los delanteros rayando en lo malito; la, empataron en 6, 8, 9, 10 y 16. No volvieron a florecer los logaritmos. Ochoa sacó lo mejor de su baúl y Arrondo, juega con la diestra, que es la mano de los grandes zaqueros y Llano se con serenidad de defensa buena; pero Urizar, como las hijas de Lot, se nos pone en estatua de sal y sale dando unos paraguazos que acaban con Llano y con el partido. Cualquiera diría que aunque es vasco hace el paraguayo admirablemente. Nunca lo vimos más fuera de sí. Boletos a 3.60. Boletos de la segunda quiniela: de Ochoa, a 3.60 y la de Ochoa y Millán a 18 pesos. Se me olvidaba decir que no tragamos ni de ésta ni de la otra.

Pero qué tutti contenti, asistimos a la última hora, que peloteaban los blancos, Millán y Sarasola, contra Ferrer y Vallejo. Y peloteando bien aunque sin grandes bríos, en la primera quincena, hacen empates en 8, 9, 10 y 15. En la segunda, peloteando con el ande el movimiento empates en dieciocho, diecinueve, veinticinco. Otro en 27 y se acabó lo que se daba. Lo ganaron los azules. Boletos a 3.60.

F. RIVERO.

LA TRADICIONAL BATALLA DE CAMBRIDGE Y OXFORD, EN EL TAMESIS, SERA HOY

PUTNEY-ON-THAMES, Inglaterra, marzo 31. (AP).—Con una victoria para Cambridge, significando un record en la vieja rivalidad en remos con Oxford, los dos crews se enfrentarán mañana en el Támesis, por la tarde, para celebrar la tradicional «batallas de los azules».

Lucharán sobre el retorcido curso de cuatro millas y cuarto, desde el puente Putney a Mortlake, con la marea alta. La arrancada está anunciada para las 3.30 p. m. (10.30 p. m. hora de la Habana).

Cambridge, favorito por sus prácticas, tratará de anotarse su décima victoria.

SUSCRIBASE Y ANUNCIESE EN EL «DIARIO DE LA MARINA»

NOTICIAS DE LOS CAMPOS DE ENTRENAMIENTO DE LAS DOS GRANDES LIGAS

FORT WORTH, marzo 31. (AP.)— Fred Fitzsimmons y Bill Shores permitieron sólo dos hits hoy, mientras los Gigantes empataban su serie con los Tigres del Detroit al vence ren el cuarto game siete por cero.

Fitzsimmons, lanzando por espacio de siete innings, permitió un hit, un single de Marvin Owen y ponchó a seis. Hayworth dió el otro hit que fué un single a Shores en el octavo.

con los Tigres del Detroit al vencer en el cuarto game siete por cero.

Los Gigantes le abtearon a Vic Sorrell siete de sus trece hits y le anotaron seis carreras en el segundo y tercer innings. Vergez conectó su quinto home run de la temporada de exhibición en el primero, mientras Blandy Ryan, un recluta de Buffalo, bateó de hits en tres veces y anotó tres carreras.

Anotación por entradas, carreras, hits y errores:

		C.	H.	E.
New York	033 000 010—	7	13	0
Detroit	000 000 000—	0	2	0

Baterías: Fitzsimmons; Shores y Mancuso. Sorrell y Hayworth.

PIERDEN LOS WHITE SOX CON EL SAN FRANCISCO

SAN FRANCISCO, marzo 31. (AP.)— Anotando cuatro carreras con un rally en el sexto inning, el San Francisco Seals derrotó al Chicago White Sox, cinco por dos, en un game de exhibición. Los Seals acumularon seis hits en esta ocasión para tomar una delantera que nunca se vió amenazada.

Anotación por entradas, carreras, hits y errores:

		C.	H.	E.
Chicago	010 001 000—	2	11	1
San Francisco	001 004 00x—	5	10	4

Baterías: Wilson, Heving y Barry. Zinn, Douglas y McIssacs, Sinabaldi.

GANARON CINCO JUEGOS DE SEIS LOS BROWNS

WEST PALM BEACH, marzo 31. (AP.)— Irving Hadley pitcheó para los Browns una victoria de seis por tres en el sexto y último juego de su serie con el Buffalo de la Liga Internacional. Los Browns ganaron cinco de los seis encuentros.

Aanotación por entradas, carreras, hits y errores.

		C.	H.	E.
Buffalo	010 002 000—	3	11	4
St. Louis	000 022 11x—	6	10	1

Baterías: Fussell, Lisenbee, Bartulis y Crouse.—Hadley, Stiles y Crouch. Ruel.

ABUSARON LOS CARDENALES DEL ST. LOUIS

DUBLIN, Ga., marzo 31. (AP.)— Paul Derringer y Sylvester Johnson pitchearon durante nueve entradas superiormente y blanquearon al team de la Universidad de Oglethorpe, cuatro por cero, en el primer match del viaje hacia el Norte de los Cardenales.

		C.	H.	E.
St. Louis	210 100 000—	4	9	0
Oglethorpe	000 000 000—	0	4	2

Bterías: Derringer, Johnson y J. Wilson, O-Farrell. Dixon, Walker, Vance y Craven.

MUCHOS RECLUTAS CON CHANCE

FILADELFIA, marzo 31. (AP). — Cinco novatos que vinieron del sur con buena reputación por su juego en el training camp y en los matches de exhibición, es casi seguro que aparezcan en los line ups de los dos clubs de Filadelfia cuando se abra mañana la serie de la ciudad.

Tres de los hombres figuran en los Phillies y los otros dos en los Athletics.

Los reclutas de los Phillies son Dugas, en primera; Mickey Finn en segunda y Chick Fullis en el center field.

Los nuevos players de Connie Mack son Pinky Higgns en tercera y Lou Finney en el left, que toman las posiciones de Jimmy Dykes y Al Simmons, vendidos al Chicago White Sox.

El manager Burt Shotton, después de llegar con los Phillies hoy, rehusó discutir las posibilidades del rebelde Don Hurst, inicialista, para firmar con el club. Hurst abandonó el campamento de prácticas hace dos semanas y se marchó a su hogar en California.

Los As y los Phillies jugarán cinco games en la serie de la ciudad, recibiendo el ganador un trofeo que dona el Mayor Harry A. Mackey.

GANARON LOS PIRATAS POR HOMER DE VAUGHAN

LOS ANGELES, marzo 31.—(AP).—Un home run con un hombre en base, bateado por Floyd Vaughan, joven short stop de los Piratas, permitió al Pittsburgh derrotar al Chicago Cubs, 6 por 5, hoy, y empatar la serie de exhibición a un match por cabeza.

El cuadragular de Vaughan, hizo venir a los Piratas de atrás en el octavo. Gus Suhr estaba en primera en virtud de una base por bolas y había dos outs cuando el short de los Piratas agarró de lleno una de las bolas de Lynn Nelson. Fué uno de los dos hits bateados a Nelson en 4 innings.

		C.	H.	E.
Chicago	101 030 000	5	10	0
Pittsburgh	400 000 02x	6	10	0

Baterías: Richmond, Nelson y Hartnett, Taylor. Hoyt, Smith y Finney.

LA LLUVIA IMPIDIO EL MATCH SENADORES-ATLANTA

ATLANTA, marzo 31.—(AP).—La lluvia arruinó los chances de los Senadores para salir iguales con el Atlanta, por la derrota de ayer, pues obligó a suspender el encuentro de esta tarde en el séptimo, con el score empatado a 4 carreras.

Fred Stington, rightfielders que fué la estrella del match de ayer, contribuyó mucho al empate de hoy. Disparó un homer y más tarde un double. El cuadrangular ocurrió después que Whitehill había retirado en orden a los primeros siete bateadores que se le enfrentaron.

Joe Kuhl, del Washington, estaba en segunda y Buddy Myer al bat con el conteo de 3 por 2 cuando un fuerte aguacero hizo suspender el encuentro.

		C.	H.	E.
Washington	020 110	4	8	1
Atlanta	001 102	4	5	1

Baterías: Whitehill y Sewell. Blethen, Neisler, Vergez.

MIEMBROS DE UN EQUIPO DE BASKET BALL, CAMPEON DEL CANADA, MUEREN AL DESCENDER UN POTENTE TRIMOTOR

El propietario y el piloto del avión, murieron; también fueron hallados muertos el co-piloto, dos jugadores del team de basket y el manager económico del team. Otros están graves

NEODESHA, Kas., marzo 31. (AP) —La tragedia voló junto con un grupo de jóvenes atletas canadienses bajo el brillante cielo de Kansas, hoy, y puso fin con la muerte y lesiones a su invasión deportiva de los Estados Unidos.

Miembros del team de basket ball Winnipeg Toilers, campeón del Canada, y los que les acompañaban, fueron las víctimas de la caída de un aparato tri-motor, en un aterrizaje forzoso en una estrecha faja de terreno flojo y arado.

Seis de las catorce personas que viajaban en el avión, murieron; una está muriendo; dos se espera que puedan reponerse y a cinco se les concede el chance de dar una recia batalla a la muerte, según dicen los médicos.

Los muertos son: J. H. O-Brien, de Minneapolis, propietario del avión; Alvis H. Hakes, de Windom, piloto; H. E. Eggens, de Hendricks, Minn., co-piloto; Miñe Shea, de Winnipeg, miembro del team; Joe Dodds, de Winnipeg, miembro del team; y R. H. Bonynge, de Winnipeg, manager económico del team.

El desastre alcanzó al grupo canadiense en su viaje de regreso a su home, procedentes de Tulsa, Oklahoma, después de una serie internacional de games con el Tulsa Oilers, campeón de la A. A. U. de los Estados Unidos.

El enorme aparato, súbitamente tuvo tropiezos en un motor, después de volar sobre las praderas de Oklahoma y Kansas por más de una hora. El motor del ala izquierda dejó de funcionar y Hakes decidió aterrizar el cargado aparato.

Escogiendo una pequeña faja de terreno arado, el piloto aparentemente dejó caer una de las alas sobre tierra, en un esfuerzo futil por evitar el pasarse de la porción tan pequeña de terreno disponible. El ala chocó con la tierra y quedó rota. El tren de aterrizaje se destrozó y el avión quedó demolido.

El propietario del avión y los dos pilotos murieron instantáneamente.

Lander Phillips, uno de los players de basket ball, que fué lanzado a través de une enorme boquete en el fuselaje, fué hallado caminando dando vueltas y maréado.

El desastre ocurrió en el segundo aniversario de la muerte de Knute Rockne, el mago del foot ball de Notre Dame, quien, como los atletas canadienses, fué muerto al caer y destrozarse un avión en las praderas de Kansas.

«Ha sido una suerte que un hombre sobreviviera al desastre», declaró M. A. Norlin, de Independence, Kas., jefe de la planta telefónica, que fué uno de los primeros en llegar al teatro de la catástrofe. Dijo que tres hombres y seis mujeres echaron mano de postes de cercas y levantaron las alas del avión.

«Fué una escena indescriptible», continúa Norlin. «Hombres que gritaban «sáquenme de aquí» y «¡oh, Dios, ¿por qué no hay quien haga algo?»

«Fué difícil sacar las víctimas ya que estaban formando una masa sanguinolenta de humanidades».

M.E.C.D. 2016

GRAN ARENA CERVEZA CRISTAL

INAUGURACION SABADO 1o. ABRIL

CONGUITO
vs.
TORREGROSA

BOXEO

MONUMENTAL PROGRAMA

GRADAS
50 cts.
Telf. M-3380 - M-4161

Fanático: Toma CERVEZA CRISTAL

HOY SALEN DE SAINT PETERSBURGH LOS GRANDES YATES EN REGATA HACIA LA HABANA

SPORTS — DIARIO DE LA MARINA — SPORTS

AÑO CI — HABANA, SABADO, 1º DE ABRIL DE 1933 — PAGINA QUINCE

UNA CARTA A LA FEDERACION DE TRACK

Se la dirigen algunos atletas pidiendo medallas

Al anunciarse por la Federación de atletismo las competencias de track y field de este año, hemos sido de los primeros en alentar a los atletas para que hagan su correspondiente inscripción en los eventos. Y siguiendo indicaciones del presidente de la Federación, José A. Sordo, quien nos ha afirmado que «este año serán entregadas todas las medallas», ya que si el nuevo plan de inscripciones no fuese suficiente para costearla, él, personalmente, se encargaría de pagarlas ,hemos anunciado una serie de trofeos interesantes para los ganadores de los distintos meets. Los atletas, sin embargo, «no parecen ver el cielo muy claro», y acostumbrados como están a que se les entusiasme primero, sin que se le paguen después los trofeos que han conquistado, nos han enviado para su publicación la siguiente carta:

«Hemos observado en las muy leídas páginas deportivas del DIARIO DE LA MARINA, los comentarios que están haciendo para la celebración de las próximas competencias de track; y por ese motivo les **está inyectando entusiasmos a los muchachos**; pero creemos que antes de regar la semilla que ha de dar el fruto por esperado, hay que tener en cuenta ciertos detalles muy importantes.

¿Cómo quieren que haya entusiasmo, para competir, cuando aún no se han entregado las medallas ganadas en las competencias del año 1930?

¿Cómo van a tener almidón los muchachos, para que se les engañe nuevamente con promesas falsas y mentirosas como lo que prometió la UNION el año pasado?

Vean claramente; que muy a pesar de estas irregularidades y engaños q. hemos sido objeto por parte de los Sres. q. integran la MERITISIMA UNION AMATEURS DE CUBA, estamos comenzando a hacer training, pero no con esperanzas de competir en estas del año 1933 sino en las próximas Olimpíadas; puesto que los que estas líneas dirigimos son todos **seniors** y entre nosotros hay varios que tienen **la honra de haber establecido records en Cuba**; y y ya ve como premian su labor atlética, no entregando los premios ofrecidos muy a pesar de que las medallas que han entregado en estos últimos años han sido de bastante baja calidad comparándodolas con las antiguas que algunos de nosotros conservamos.

Esperamos que les de un **fotutazo** bien asentado en la parte que ustedes crean más ha de dolerles a esos señores, que solamente se acuerdan de los atletas a la hora de hacer las competencias, como para que se pueda justificar su actuación al frente de ese organismo que cada vez parece más anémico y raquítico por las malas con las antiguos que algunos de nosotros conservamos.

No queremos molestar más vuestra atención sobre este asuntito de las **medallitas**, pero creo que el hacer abstinencias, y privarse de muchos poquitos, ¿para qué?

Sabes, tienen siempre buena acogida entre nosotros,

VARIOS DE LOS MEJORCITOS ATLETAS DE TRACK».

Aun cuando ya hemos publicado varias veces lo que nos ha dicho el nuevo Presidente de la Federación, Sr. Sordo; esto es, que los atletas que compitan este año pueden ir a buscar sus medallas a la «Casa Pennino», en el supuesto de que la Unión no las pague, quisiéramos que el entusiasta José Angel hiciese unas declaraciones oficiales contestando las insinuaciones de estos atletas.

Will you, Sordo?—P. G.

ESTA SENALADO PARA ESTA TARDE UN DOBLE HEADER INTERESANTE DE BASE BALL EN EL STADIUM DE LA TROPICAL

El veterano Camarón Vázquez, que fué un outfielder estrella del Loma Tennis, dirigirá el team del Deportivo Cruz Azul. Los campeones de la Liga jugarán con la Paramount

BATAN DEBUTARA EN EL TEAM DE LA H. ELECTRIC

(Por BALLI-HOO)

Un bonito e interesante doble header basebolero tendrá lugar esta tarde en el hermoso terreno del Stadium Tropicalino, donde todo, incluso la cerveza, parece ser altamente tropical y popular. La Liga Social entra nuevamente en cancha y, según el doble header que anuncia, puede decirse que los fanáticos gozarán de dos choques de mucho interés, donde se jugará muy buena pelota.

DEBUTA CAMARON VAZQUEZ

Camarón Vázquez, veterano outfielder amateur, que fué un cuarto bate glorioso para los Bolshevikis del Loma Tennis Club, en la época en que la prestigiosa sociedad de la Víbora se imponía en el base ball amateur, aprovechará el primer turno del doble header para debutar como director de un fuerte conjunto de aficionados.

Camarón dirigirá la novena del Deportivo Cruz Azul, que ingresa en la Liga Social para competir en su próximo campeonato. Y, viejo en la pelota, no crean ustedes que presentará a sus rivales un «equipo de liga menor».

Neno Martínez, el «Shanty Hogan» de nuestros amateurs, será su receptor regular con Herrera como suplente; J. M. Estévez, cubrirá la primera base; Felipe Ballesté, la segunda; Pastor Montejo, la tercera, y Soler, el short. El propio Camarón, que aun cuando no está tan resistente de piernas como antes, sigue pegándole a la pelota en condiciones, será el left field y Justo Pérez y M. González se encargarán del center y right. Los pitchers serán: Cañal, Villar, La Puente, García y Prieto.

SUS RIVALES

Serán contrarios de Camarón y sus muchachos, que tienen buena preparación, los miembros de la trouppe eléctrica del Dr. de la Llama, donde figuran jugadores destacados como Tomás de la Cruz, Valdés, Soler, el pollo Rodríguez, Gallardo, Navarrete, Pepín Fernández y otros más. Además, debutarán en el equipo el poderoso outfielder Batán, haciendo más peligroso y efectivo el team a la ofensiva y defensiva.

Los probables line ups de este match, son:

DEPORTIVO CRUZ AZUL

Neno Martínez, catcher.
J. M. Estévez, primera base.
Felipe Ballesté, segunda base.
Pastor Montejo, tercera.
L. Soler, short stop.
Camarón Vázquez, left field.
Justo Pérez, center field.
M. González, right field.

HAVANA ELECTRIC

Pepín Fernández, catcher.
Tomás de la Cruz, pitcher.
Soler, primera base.
G. García, segunda base.
Pollo Rodríguez, tercera base.
Gallardo, short stop.
Avelino González, left field.
Batán, centerf field.
Navarrete, right field.

SEGUNDO JUEGO

En el segundo desafío de la tarde lucharán los teams de la Paramount y Asociación Cubana, esperándose que ambos brinden un choque de verdadero interés. La Paramount ha practicado mucho en la semana y parece dispuesta a causar daño con el nuevo line up que ha logrado confeccionar.

Según este nuevo equipo, V. Cruz será el catcher; Dorticós estará en primera; Mirabal, en segunda; De la Cruz, en tercera y Tino Argimón en el short. Los jardines han sido puestos en manos de Vitico Muñoz, Serrano y Bebo. Y el pitching está al cuidado de Perfecto Alonso, Castillo, Reguera y dos más.

El team de la Paramount, campeón de los sociales, se presentarán con su popular conjunto de Guerra, Suárez, Gay, Israel Rodríguez, De la Noval y los demás.

El primer match comenzará a la una y media.

MARTY MCMANUS ES LA TERCERA REGULAR DEL BOSTON REX SOX

El veterano parece bueno aún para ocupar un puesto regular en el equipo que está dirigiendo

POR WALTER

SARASOTA, Florida, Marzo 31.—Dejamos a los Dodgers en Fort Myers y venimos a esta bella población a ver a los Medias Rojas. Los Red Sox forman un club extraordinario. Cada jugador sabe ya donde estará el club al final de la temporada. Y en los juegos del viñedo ya se ve que los muchachos poseídos del complejo de inferioridad de que nos hablara el asturiano Freud ven con satisfacción como los baten los otros clubs con una consistencia alarmante.

En tercera base se pasea el jugador-manager Marty Mac Manus Mac ya está algo viejo para la doble tarea que se ha impuesto. Pero al contemplar a los muchachos del club se nos ha llegado a ocurrir que Marty sea tal vez el mejor player en la lista de los Red Sox.

Marty es un bateador excelente. Su promedio es de los que conviene al club que dirige. Sus .235 del año pasado es típico del club.

Compitiendo con los Dodgers en eso de batear poco los Red Sox llegan al plate, miran al pitcher, ven dejar pasar las bolas y cuando el umpire chilla apuntando a la derecha —Strike... You-r out» sonríen con satisfacción y van a sentarse al banquillo con la resignación del justo y la complacencia del que ha dejado bien sentada la tradición de un club que desde los días excelsos del ínclito Babe Ruth ha ocupado un sitial cercano al sótano de la Liga.

Andrews que se estrenó con los Yankees; Hank Johnson. Bob Kline y un muchacho nuevo llamado Rhodes. Esos pitchers son capaces de dar lechadas a los contrarios. Y si hubiera quien bateara en el club serían capaces de sonrojar a Mc Manus ganándole juegos.

Me contaron en esta ciudad que cuando los Red Sox jugaron contra los muchachos de Weil, el de Cincinnati, el público estaba muy interesado en saber cual sería el peor club de los dos. Se hicieron apuestas al perdedor. Y Boston hizo menos carreras.

En segunda base vi jugando a Hodapp con un tobillo enfermo: no es mal infielder aunque le falta la chispa divina que siempre necesita quien quiera que ocupe esa posición estratégica en el diamante: Dale Alexander que el año pasado dejó a Jimmy Foxx fuera de concurso como primer bateador del circuito junor, dice que este año volverá a ganar el campeonato. Todavía nada ha hecho para confirmar su esperanza. El nuevo supremo del club es el veterano Eddie Collins, Collins me aseguró que dentro de un par de meses tendrá un club completamente nuevo. Probablemente no agrade eso en Boston donde ya están acostumbrados a gozar con las humillaciones de sus players.

«Por supuesto este año no se hará gran cosa —me dijo Collins— pero para el año entrante ya tendremos un buen team».

Recordamos la familiaridad de esas promesas. Todos los managers y presidentes suelen decir lo mismo. Pero no hay que dudarlo. Si Eddie Collins logra comprar o fabricar veinte buenos jugadores de pelota es posible que tenga un club en Boston. Con el elemento presente Collins no ganará para aspirina y sedativos.

SELECCIONES de SALVATOR

PRIMERA CARRERA.—NO RECLAMABLE

4 furlones. Para ejemplares de 2 años.

PREMIO 150 PESOS

UPJULEP en Buenas Manos

Upjulep	112	Todas sus últimas buenas.
La Codorniz	112	Es posible que sorprenda.
Trimalta	112	No es consistente.

También correrán: Royal Bud, 112; Julio Macaw, 115; y Hour Color, 112.

SEGUNDA CARRERA.—RECLAMABLE

6 furlones. Para ejemplares de 3 años y más.

PREMIO 150 PESOS

AIR WISE Luce Superior

Air Wise	103	Lo han puesto para ganar.
Beau Aspin	114	El que puede dar la batalla.
Gabrielle	114	Un fuerte finalista.
Damocles	114	Hace sus mejores en fango.

También correrán: Doc, 114; Fair Cite, 109; Princess Virginia, 109; El Polar, 103; Matins Minister, 114; True Play, 112; Cameo Kirby, 103; Brown Mole, 112; Voltesta, 98; Easter Hero, 117; Arrogant, 119; Leah Jane, 109.

TERCERA CARRERA.—RECLAMABLE

5½ furlones. Para ejemplares de 3 años y más.

PREMIO 150 PESOS

HOME GOSSIP con Jockey

Home Gossip	106	Es de cuadra buena.
Matie Hardies	89	Con velocidad inicial.
Chinan	101	Otro que puede sorprender.
Onanon	99	Llegó con fama aquí.

También correrán: Black Andy, 101; Evicted, 89; Adolph Krasa, 96; Check Out, 101; Wee B., 89; Ask Torch, 106; Charming Emma, 101; y Magic Arrow, 106.

CUARTA CARRERA.—RECLAMABLE

6 furlones. Para ejemplares de 4 años y más.

PREMIO 150 PESOS

PANAX Bien Montado

Panax	105	La trincha va mejorando.
Monkey Shine	111	El que debe dar la batalla.
Chianti	107	Otro que puede acercarse.

También correrán: Pere Noel, 108; Sawdust, 102; y Crossbones, 107

QUINTA CARRERA.—RECLAMABLE

Milla y 65 pies. Para ejemplares de 3 años.

PREMIO 150 PESOS

SINGLEAM de Especial

Singleam	102	Depende del jinete.
Merry Caroline	107	Tiene malas rodillas.
Miss Delight	102	Lo están entrenando mal.
Sauf	102	Tiene nombre misterioso.

También correrán: Baigneuse, 105; Fair Brand, 102; Satin Shoes, 107; Yankaway, 110; y Oldfield.

SEXTA CARRERA.—RECLAMABLE

Milla y dieciseisavo. Para ejemplares de 3 años y más.

PREMIO 150 PESOS

BEE JAY en su Día

Bee Jay	119	Pero no con Clark encima.
Venezuela	119	Pasmó en su anterior.
Rough Rider	118	Prefiere pista mojada.
Fair Glow	119	Tiene velocidad inicial.

También correrán: Red Likker, 114; Thunderspeed, 113; Athel, 119; Mendell, 113; Infi Shot, 113; Vast, 114; y Pantagruel, 114.

SEPTIMA CARRERA.—RECLAMABLE

Milla y dieciseisavo. Para ejemplares de 4 años y más.

PREMIO 150 PESOS

DARK AYR Viene de Atrás

Dark Ayr	112	Si regatean los otros.
Liberty Ace	115	Dará la norma de velocidad.
My Last Honey	111	Otra que corre mucho duro.
Staracene	112	Gana mucho en el verano.

También correrán: Dr. Billy, 118; y Al Livingston, 109.

Use

MAGICA
5¢ 5¢
ACARICIAN AL AFEITAR
Y SON CUBANAS

NO BATEAN NADA LOS DODGERS ES SU ENTRENAMIENTO

El team está jugando bajo los efectos de un fuerte slump y parece destinado a comenzar mal

POR DOUGLASS

MIAMI, Marzo 31. Ninguno de los diez y seis clubs de las ligas mayores está bateando gran cosa esta primavera. Pero el campeonato de pocos hits lo conserva el team de Brooklyn, cuyos players gozan la reputación de ser espléndidos bateadores.

En la jerga del base ball se ha dado en llamar a los clubs que se entrenan durante la primavera el «Grapevine League», o sea la Liga del Viñedo. Y podemos decir que esta Liga lleva bates pero de nada le sirven.

Fuimos con los Dodgers de Miami a Palm Beach a Bradenton. Y en los dos juegos vimos a los Dodgers sucumbir gracias a su inutilidad ante el pitcher adversario. Tanto los Browns como los Cardenales dejaron a nuestros muchachos de Brooklyn con el bate en la mano. En Bradenton los miembros de la alegre farándula beisbolística se llevaron a los Cardenales en hits, pero no en carreras que después de todo es lo que tiene significado en el score.

Frank O-Doul, campeón de la Liga Nacional pegó tres hits en cuatro viajes al bate en Bradenton. Pero Taylor, Hack Wilson, Judge, Frederick, Wright, Stripp y Cuccinello muchachos que son buenos bateadores. no veían una. Max Carey está contento con ese slump. Porque esta gente experta en las cosas del diamante cree que un slump primaveral es buen augurio durante la temporada. Señalan el caso de los Atléticos de viejo. Y dicen que Connie siempre perdía sus juegos en la época del viñedo, pero que luego era invencible. Y basados en esta deducción la farándula de Flatbush se considera ya propietaria del gallardete que hoy ostentan los Cubs de Chicago.

Pero ganen o pierdan estos Dodges viven contentos. Forman una familia espléndida que se pasa la vida haciéndose tretas unos a otros. Desde el viejo Jack Quinn hasta el joven Fresco Thompson los Dodgers viven para la broma de buen gusto.

En este club hay un conjunto de muchachos de orígenes diversos. Los hay universitarios como Gleen Wright y Joe Shaute: seminaristas como Max Carey y el joven Dick Siebert; Campesinos como Schwenk y Van Lingle Mungo; hombres de teatr ocomo Frank O-Doul y Fresco Thompson. Aquí hay de todo como en botica. Algunos van acompañados de sus familias, como Wilson que lleva a su esposa y a su hijo; otros van seguidos de admiradores. Entre estos vemos a Al López. Recién llegado de Tampa ya estaba esperándolo una damita de Brooklyn que había venido del Norte, expresamente para ver a su españolito pegar un jonrón. Creo que está esperando todavía.

Los Dodgers emprenden su marcha hacia el norte a fin de semana: contentos y satisfechos: llenos de derrotas en la sesión exhibicionaria: confiados en victorias en la sesión de verdad. Es un conjunto admirable: tal vez logran jugar buen base ball algún día.

Corresponsal.

LA CHICAGO BUSINESS MEN-S RACING ASS. SE ENCARGA DEL F. GROUNDS

CHICAGO, marzo 31. (AP).—Pese al meeting sin utilidades de 1933, la Chicago Business Mens Racing Association operará el track Fair Grounds en New Orleans, la próxima season, según dijo hoy John C. Schank, presidente de la Asociación.

«Cinco semanas de lluvias casi continuas y la moratoria bancaria, propinaron un severo golpe a la temporada de Fair Grounds, dijo Schank. De lo contrario, el meeting hubiera tenido un gran éxito».

Schank dijo que el track de Hawthorne no tenía pensado por el momento reducir los premios del próximo meeting.

El "Cynosure", viene piloteado por Gidge Gandy, el tan famoso "Capitán Veneno", de la Flota Floridana de Lobos y Piratas

Paul Reese es otro de los terribles skippers que ya nos han visitado y que como sus camaradas se entusiasma con las magníficas competencias de 284 millas de mar abierta

SON 14 LOS YATES QUE COMPITEN POR LOS TROFEOS

En la tarde de ayer se reunieron en el despacho del Mayor de la Ciudad los señores que componen el Comité Cubano de la regata «St. Petersburg-La Habana». Concurrieron a la junta el capitán de Navío Alberto de Carricarte, el comodoro del Habana Yacht Club, doctor Miguel Antonio Riva; el presidente de la Federación Náutica, señor Rafael Posso; el capitán de la Flota de la Habana, señor Manuel Rasco, Jr.; el secretario de la Flota de la Habana, señor Jesús Pardo Suárez, y el distinguido yachtman señor Elliott Patterson.

En la reunión se tomaron los acuerdos referentes al recibo de los yatistas contendientes. El señor Tirso Mesa dió cuenta de las gestiones que había llevado a cabo con la Capitanía del Puerto, con el señor administrador de la Aduana y con el señor secretario de Obras Públicas; este último ha prometido hacer una escala y desembarcadero provisional para uso exclusivo de los que vengan en los yachts de las regatas. Asimismo se acordaron las señales que serían usadas para avisar la aproximación de los barcos. El señor Tirso Mesa dió cuenta de que el honorable señor Presidente de la República había dispuesto que el yacht de la presidencia «Juan Bruno Zayas», se sitúe a 75 millas del Morro de la Habana, en dirección hacia las Tortugas, estando en comunicación con la Estación Naval de radio instalada en el Castillo de la Punta, con la que se comunicará el guarda costas americano que convoya a los yachts, así como los yatchs mismos que tengan estaciones de telegrafía. En la junta fueron exhibidas a los comisionados las copas que se darán como premio: una donada por el honorable señor Presidente de la República, para el ganador de la regata, la que lleva el nombre de General Gerardo Machado; otra, donada por la Comisión Nacional para el Fomento del Turismo, llamada «Copa Turismo», que será entregada al ganador del primer lugar de la Segunda Categoría, por haberse designado para el ganador del primer lugar de la Primera Categoría, la copa donada por el alcalde de St. Peterburg, señor William L. Adams, jr.; la copa «St. Petersburg Yacht Club», para el ganador del segundo lugar de la Primera Categoría; la copa «Jaimanitas Club», donada por el Jaimanitas Club de Marianao, para el segundo lugar de la Segunda Categoría; y dos copas, también del St. Petersburg Yacht Club, para los terceros lugares de la Primera y Segunda Categoría. Asimismo fueron mostradas al Comité las medallas de oro con que serán obsequiados los patrones de los yachts, y la copa «Tirso Mesa», donada por el Mayor de la Ciudad, para el ganador de la «Regata de la Suerte», que ya se corrió el año pasado con éxito jovial.

El yacht «Norka» será el que usará el Jurado de la regata, que estará formado por el Comité Cubano, capitaneado por el chairman de la regata en Cuba, capitán de Navío Alberto de Carricarte.

También informó el Mayor de la Ciudad que el jefe del Estado Mayor de la Marina Nacional había ofrecido destacar un número de marineros para que prestaran vigilancia durante la noche, cuidando de los yachts que vinieran a la regata.

Se espera recibir hoy la noticia de la hora de salida de los barcos de St. Petersburg, así como del número de yachts que en definitiva se hagan a la mar en demanda de nuestro puerto y de los trofeos que la llegada victoriosa significa.

El St. Petersburg Yacht Club ha organizado una excursión de miembros del mismo que vendrán por el vapor de la P. & O. los que asistirán al banquete que la Comisión Nacional para el Fomento del Turismo ofrecerá a los yatistas extranjeros.

La lista de yachts que hasta ahora se sabe que saldrán de St. Petersburg, es la siguiente:

CLASS «A»

Sunshine; 65 ft. Comodore Denniston. Mobile.

Irondequoit; 65 ft. G. A. Tacot. Tampa.

Casco; 58 ft. E. E. Kelso. Miami.

Marmion; 55 ft. Hugh Natheson. Miami.

Haligonian; 45 ft. Houston Wall. Tampa.

Antonia; 85 ft. Harkness Edwards. Pittsburgh.

Windjammer; 50 ft. Garner Tullis New Orleans.

CLASS «B»

Lanakai; 43 ft. Dr. A. C. Howe. Brooklyn.

Wawatan; 40 ft. Homer Agee. St Petersburg.

Cynosure; 36 ft. Gidge Gandy. St. Petersburg.

Pieces of 8; 32 ft. F. G. Wagner. St. Petersburg.

Marelen II; 31 ft. Kent Curtis. Captiva.

Gamecock; 30 ft. Wm. Allen. Louisville.

Aloha; 40 ft. C. R. Parks. Chicago.

GRAN PARTIDO DE PELOTA DURA QUE FUE INTERESANTE

Besanguiz y Gorostiza se lo ganaron a Mendivil y Gaviña con score: 30 x 23

Anoche hubo otro partido de pelota dura, a mano, en la cancha del Centro Vasco. Y se registró otro lleno, pues el sport gusta por lo que tiene de viril, a más de las magníficas jugadas que realizan los contendientes que son hombres adiestrados en el sport, y cuyas manos parecen hechas de acero.

El partido lo jugaron Besangüiz y Gorostiza, de blancos, contra Mendivil y Gaviña, de azules. Vencieron los primeros 30 por 23.

El partido fué muy frío hasta el final de la primera decena cuando Gorostiza y Besangüiz se adelantaron a sus contrarios poniendo el partido 16 por 6.

Se animan Mendivil y Gaviña y acortan la ventaja 18 por 10 blancos siendo este tanto muy peloteado ganado por los azules. Siguen delante los blancos y llevando una pequeña ventaja los azules colocándose 25 por 18 blancos. Continúa la racha de los blancos llegando al final del partido cuando los azules tenían 23.

Se destacó Gorostiza con su potente derecha que eliminó prácticamente a sus contrarios bien secundado por Besanguiz que estuvo muy efectivo en los saques. Mendivil aguantó el peloteo de Gorostiza hasta que sus manos se resintieron lo que desgraciadamente ocurrió a su compañero Gaviña quien desde los primeros tantos tuvo que valerse de su izquierda para aguantar los cañonazos de Gorostiza y Besangüiz. Creemos que con una pelota de menos peso sería un partido competidísimo y rogamos al pelotero Mendivil confeccione una pelota para el próximo partido que no insistiré yo a él y su compañero con tanta facilidad como la de anoche que creen pesaba unos 100 gramos.

Gustó mucho el partido a la afición y esperamos se repita a menudo y se consiga el comienzo de otros jugadores como Mendízabal y Garciarena, entre otros, que harían un gran papel.

Vincent Richards, comentando las recientes declaraciones de Vines, acaba de afirmar que Big Bill Tilden puede vencer a Vines cuantas veces quiera, a pesar de la diferencia de edad existente entre ambos.

M.E.C.D. 2016

Editado por la Compañía DIARIO DE LA MARINA (S.A.) cuyo programa consiste: «En la defensa de los intereses generales y permanentes de la Nación cubana, de los especiales de la Colonia española establecida en la misma y de la unión y armonía entre los diversos elementos que conviven en el país».—Artículo 1o. de los Estatutos.

D I A R I O D E L A M A R I N A

Fundado en 1832. Dirigido hasta 1913 por don Nicolás Rivero y Muñiz. Oficinas: Habana, Prado 103; New York, Joshua B. Powers Inc. 220 East 42 nd. Street.

TELEFONOS: Dirección..... A-4151 — Quejas, Talleres y Correo.. .. .. Administrador, Contador, Anuncios, Suscripciones.... M-7911—M-7912—M-7913 — Jefe Redacción: A-3205—Clasificados: A-3333 — Agencia de Marianao.. .. .. PO-7380

Precios de suscripción al DIARIO DE LA MARINA
Habana y Provincias:
Mes: $1.20. Trimestre: $3.25. Semestre: $6.25. Año: $12.00
Extranjero:
Trimestre: $4.25. Semestre: $8.00. Año: $15.00.
Edición Dominical (para el extranjero solamente):
Semestre: $3.00. Año: $5.00.

ARMONIAS

"Marcos Antilla"

Por Gustavo E. URRUTIA

SI a Mr. Norton, el rubio administrador de la "Cubanacán Sugar Company", se le exigiera una definición criolla de **Marcos Antilla**, diría que este último fruto literario de Luis Felipe Rodríguez, es un tipo "canalla y rumbero".

A la mayoría de los simples conocedores del cañaveral y el batey, le parecerá un narrador ameno y de buena memoria.

Los que, dentro y fuera de Cuba, son aptos para captar el simbolismo y la moraleja tácita de sus cuentos, reputarán a Marcos Antilla como un genuino antillano revolucionario.

El libro parece apuntando hacia este linaje de lectores. No contiene la consigna breve y clara que reclama las masas para martillar sobre un régimen hasta destruirlo.

Son "cuentos". Cuentos finamente intelectuales, inconexos en apariencia y destinados, en verdad, a suscitar en la alta mentalidad antillana y caribe, una intolerancia revolucionaria contra la sumisión a la diplomacia del dólar, que nos oprimirá y nos humillará hasta que la burguesía intelectual se proletarice. Entonces advendrá una auténtica cohesión resistente que acaso evite la necesidad de dar a las masas la consigna clara y breve.

Marcos Antilla no habla a las clases miserables de las cuales extrae sus personajes imaginarios. Ellas conocen su propia tragedia y no apetecen filosofías.

Habla a esa burguesía intelectual que hace milagros de equilibrio al borde de la sima proletaria, empujada hacia abajo por la repulsión del supercapitalismo. Con sus cuentos irónicos, sarcásticos, humoristas, patéticos, siempre amargamente simbólicos, dice a esa burguesía, que la monstruosa concreción capitalista de nuestra hora no se interesa, entre los burgueses, sino por algún Rogelio Cárdenas, segundón y plástico, y por unos pocos subalternos "cuya juventud frívola no penetra hondo en la tristeza de estar condenados en su propia tierra, a un segundo término, a pesar de contar con la aptitud". ¿Es digna esta vida?—parece preguntar el libro.

Y la pregunta tiene acento universal. Cualquier país de nuestra zona equivale al pueblo de Hormiga Loca para la metrópoli capitalista de América, y hay muchas hormigas locas con igual esencia y diversos aspectos en el resto del Continente Americano—sin exceptuar los Estados Unidos—y en lo demás del mundo.

El caso es que el supercapitalismo no puede tolerar, por virtud de su propia estructura, clases intermedias: o multimillonarios o proletarios. Esto lo empieza a comprender, lentamente, un pequeño grupo de la burguesía intelectual.

Luis Felipe Rodríguez contribuye a facilitar esa comprensión con su "Marcos Antilla", y explica el problema con aquel acento universal, pero en términos de lenguaje cubano y ambientación antillana; ambiente y lenguaje que no podrían ser fuertes y grandiosos como los de las pampas, las cordilleras, las selvas y los ríos continentales, sino risueños, ágiles, oreados y calientes como nuestro carácter y nuestras tierras.

Manteniéndose leal a la cubanidad literaria, el autor hace sentir, no obstante, en el fondo de estos cuentos de cañaveral, la tragedia social-económica que se nos cuaja en una suerte de alotropía antillana, fácilmente identificable en las demás latitudes.

Con motivo de la cubanidad trascendente de "Marcos Antilla" Juan Marinello ha prologado el libro con un espléndido ensayo, en donde estudia "cómo meter sustancia criolla en el molde castellano hasta el punto de teñirlo indeleblemente". Es una de nuestras necesidades literarias: difícil necesidad que Luis Felipe ha solventado con plena facilidad.

Esta obra, denunciadora patética del alma y la mente del cañaveral, es de cierto valimento profiláctico para los cubanos en estos instantes de re-orientación económica que vivimos, y en vísperas de una efectiva revisión de nuestro tratado de reciprocidad con los Estados Unidos.

Ella nos advierte cuánto nos da la caña y cuánto nos quita.

Ha sido denegado el perdón a Mrs. V. Ruth Judd, pero no será ajusticiada en Viernes Santo

La Junta de Perdón del Estado de Arizona, que estudió la solicitud de perdón, negó éste por unanimidad, recomendando se aplace la ejecución, considerando la solemnidad del día

PHOENIX, Arizona, marzo 31.—(AP).—La Junta de Perdón de Arizona se ha negado a conmutar la pena de muerte impuesta a Winnie Ruth Judd por haber asesinado a dos mujeres.

«El viernes 14 de abril—dice la Junta al gobernador—es Viernes Santo. La Junta de Perdón opina que, en atención a la significación de ese día, debe diferirse la ejecución una semana.»

En su defensa ante la Junta de Perdón, Mrs. Judd declaró que había dado muerte a las dos mujeres en defensa de su propia vida.

«Un completo y detenido estudio de todas las declaraciones y del propio testimonio de Mrs. Judd—dice el informe de la Junta de Perdón—junto con un cuidadoso examen de todos los hechos y circunstancias de la tragedia, obliga a la Junta a creer que Ruth Judd mató a Agnes Anee Leroi cuando estaba en la cama, apoyando el revólver sobre la piel de la sien, y que Mrs. Leroi no fué muerta en defensa propia.

«El Tribunal Supremo del Estado de Arizona ha sostenido que Mrs. Judd ha sido juzgada imparcialmente y la Junta no ha encontrado ninguna razón, hecho o circunstancia que aconseje la modificación del veredicto y el fallo.

«Por lo tanto, la Junta de Perdón se niega a recomendar al gobernador del Estado de Arizona la conmutación de la sentencia y el fallo dictado contra Ruth Judd.»

La decisión de la Junta fué unánime y la firman Lin B. Orme, Arthur T. Laprade y Herman Hendrix.

WINNIE RUTH JUDD NO SERA EJECUTADA EN VIERNES SANTO

PHOENIX, Arizona, marzo 31.—(AP).—El gobernador B. B. Moeur firmó una proclama esta noche concediéndole un plazo de siete días a Winnie Ruth Judd para que no sea ejecutada el día de Viernes Santo. La nueva fecha fijada para la ejecución, es el día 21 de abril.

O. V. Wilson, abogado de Mrs. Judd, dijo que sólo le quedaba el recurso de apelar al Tribunal Supremo de los Estados Unidos, cosa que hasta la fecha no se ha hecho por falta de fondos.

DECRETOS DE JUSTICIA

A propuesta del Secretario de Justicia, el Presidente de la República firmó ayer los siguientes decretos:

—Nombrando Registrador Mercantil de San Cristóbal, en el territorio de la Audiencia de Pinar del Río, al doctor Isidro V. Chiner y Hernández.

—Teniendo por separado del cargo de Notario, con residencia en Martí, al Dr. Pastor Reinoso y Alfonso y declarando vacante la Notaría que sirve.

—Teniendo por abandonado, por el Dr. José Benito González Lauzán, el cargo de Notario, con residencia en Pinar del Río y declarando vacante la expresada Notaría.

40 AÑOS DE ÉXITO
VINO-LEGÍTIMO-
PEPTONA-BARNET
FERROFOSFATADO
3 Copitas alimentan más que 100 gramos
CARNE FRESCA
Todo se asimila pronto sin digerir, descansa el estómago y el hígado
PREPARADO POR:
Droguería "Sarrá" - La Mayo

PROGRAMA DEL CONCIERTO DE LA BANDA MILITAR

Programa del concierto que ofrecerá la Banda de Música del Estado Mayor del Ejército, en el Malecón, el domingo 2 de abril de 1933 trasmitido por la Estación CMC de la Cuban Telephone Company.

A las 8 p. m.

1. Pasodoble de Concierto «Homenaje a Rodríguez Soto». C. Pérez.
2. Obertura «Oberon». C. M. Weber.
3. Intermezzo «L,Amico Fritz», P. Mascagni.
4. «Rapsodia Húngara Número Dos». F. Liszt.
5. Fantasía Descriptiva «La Muerte del General Custer», L. Johnson.
6. (a) «Danza Cubana», (b) «Ahí viene el chino». Lecuona.
7. Danzón «El Viandero». F. B. Valdés.
8. Himno Nacional Cubano, P. Figueredo.

José Molina Torres, M. M.
Capitán Músico, Jefe y Director.

Hojeando la colección del DIARIO DE LA MARINA

DEL LEJANO AYER

Por R. A. Catalá

Episodios, anécdotas, tradiciones y leyendas de la Historia de Cuba

La fortuna sonríe a la marina española a mediados del siglo XVIII.—Reorganización de la carrera naval.—Suprimida la navegación «en conserva».—Cada navío debe atenerse a sus propias fuerzas.—El «Glorioso», construído en la Habana, inicia la nueva etapa.—En alta mar se bate con una escuadra inglesa.—Heroico combate a la luz de la luna.—Nuevo encuentro sangriento del «Glorioso».—Fondea en Concurbión y la Contratación lo obliga a seguir a Sevilla.—Tercer combate del «Glorioso».—En un cuarto ataque se hunde y su Cap. es llevado como trofeo a Londres

EL apogeo de la construcción naval en Cuba corrió parejas con su fortuna en los mares. Durante muchos años le venía disputando Inglaterra la supremacía en las fuerzas navales, haciéndole vivir días de inquietud en las costas de la Península y en las de sus colonias de América.

Desde el primer tercio del siglo XVIII la suerte sonreía, sin embargo, a España. Los navíos ingleses, a pesar de su potencia y audacia, constantemente eran arrollados por los de Castilla.

Tan propicios momentos fueron aprovechados por España para reorganizar la carrera naval y convertirla en una profesión técnica, de estudios facultativos. El personal de la marina de guerra, desde entonces, dejó de reclutarse entre la marinería más o menos práctica o arrojada. A la experiencia debían unirse la ciencia y otras circunstancias de disciplina, de capacidad y aún de vocación, probadas en centros de enseñanza especializada, empezando por el modesto guardiamarina para llegar por riguroso escalafón a las seis categorías de oficiales llamados alférez, teniente y capitán de fragata y de navío y a los dos de jefes llamados jefe de escuadra y teniente general hasta la suprema de Capitán General de la Armada en quedó refundido el antiguo empleo de Capitán General del Océano. La nomenclatura de estos tres últimos cargos fué cambiada en tiempos posteriores y hoy se llaman Vice-Almirante, Contra-Almirante y Almirante.

La confianza que tenía en aquellos días España en sus fuerzas navales le permitió cambiar la organización de su tráfico marítimo. La antigua navegación en conserva, la de la guarda de la carrera de las Indias y las de las flotas de galeones custodiando a los navíos mercantes, todas esas formas que acusaban el temor a inesperados ataques y la cautela de ir reforzado contra fuerzas superiores, y que habían sido características de Castilla durante mucho tiempo, se transformaron en una absoluta seguridad en sí misma que permitía a todas las unidades navales recorrer los mares atenida cada una a sus propias fuerzas. El temor a invasiones había desaparecido en las colonias. No se pensaba en la defensiva, porque la presunción del ataque llegó a considerarse imposible. La ofensiva victoriosa era como una obsesión en los marinos españoles que se lanzaban a las aventuras del mar.

Con tales ideas de optimismo y de triunfo despidieron las autoridades y el vecindario de la Habana el gallardo navío "Glorioso", en el verano de 1748, llevando en sus pañoles cuatro millones de pesos en efectivo y como un millón en cargas preciosas, rumbo a Sevilla. Era el **Glorioso** hermano en construcción de aquel admirable buque **Invencible** que un rayo había derribado hacía poco en el mismo puerto habanero, y, como él, tenía dos puentes y montaba setenta cañones. Lo mandaba un marino ya ilustre en la marina hispana, el bailío de la Orden de San Juan, Pedro Mesía de la Cerda y lo tripulaban subalternos expertos escogidos entre los más disciplinados de la flota de Andrés Reggio, jefe de las fuerzas navales del mar de las Antillas.

Con vientos favorables navegaba el "Glorioso" con gallardía y sin tropiezo hasta que a los treinta días de tan feliz travesía, se vió inesperadamente envuelto por una escuadra inglesa compuesta de un navío de a ochenta, un bergantín, una fragata y tres embarcaciones menores, como si el pabellón británico pretendiera desquitarse en las aguas cercanas a Europa de los reveses que venía sufriendo en las Indias. El **Glorioso** no pensó ni un momento esquivar el desigual combate y con heroica resolución abrió el fuego de sus cañones simultáneamente contra los tres buques enemigos con tanta fortuna que a la segunda descarga pudo desmantelar a la fragata, destruyéndole todo el aparejo. Caía la tarde, y la oscuridad de la noche no sólo dió tregua al combate, sino que al reanudarse éste, a poco, a la luz de la luna, el **Glorioso** se encontró en posición tan favorable que pudo poner fuera de la lucha a los otros dos buques mayores, que desmantelados y las cubiertas llenas de cadáveres, hacían esfuerzos por buscar refugio entre sus embarcaciones auxiliares.

Maltrecho, a su vez, el "Glorioso", fió su victoria en poder alejarse del sitio del encuentro y llevar su valiosa carga a un puerto cercano de las costas de Galicia, a cuya altura se encontraba. Cuando después de veinte días de vientos contrarios divisaba en la lejanía la playa de Finisterre, como salvación, tres buques de la escuadra británica del almirante Byng, que cruzaba de Oporto y Lisboa a Londres, le salieron al encuentro. Con desesperación se defendió el **Glorioso**, logrando que uno de sus proyectiles de gran calibre abriera enorme brecha en el casco del más importante de los navíos enemigos, aprovechándose de la confusión que produjo el suceso, para singlar hacia Corcubión, aldea costera próxima a Finisterre. De este segundo encuentro se había salvado el **Glorioso** de milagro, pues cuando entró en la playa gallega, el 16 de agosto, se vió que no tenía ni vergas ni bauprés, causando la admiración de toda España, en donde se atribuyó a la mano de la Providencia la salvación del verdaderamente glorioso navío habanero.

Mas poco pudo disfrutar de las ventajas que la loca fortuna le había deparado. No repuesta aún la abnegada y valiente tripulación de las fatigas del viaje y menos curados los heridos, ni reparados los desperfectos del buque, la voz insensata del monopolio se alzó en Sevilla y en Cádiz oponiéndose a que el **Glorioso** descargara en Corcubión ni aún el dinero en efectivo que llevaba. Toda la descarga debía hacerse en los muelles de los puertos arbitrariamente privilegiados.

De nada valió que algunos altos funcionarios se opusieran al viaje del **Glorioso**, calificándolo de imprudencia; fué inútil la oferta de una alzada compensación a Sevilla: ante la torpe negativa de la Contratación el intendente de marina del Ferrol Bernardino Freire, en un gesto de justa indisciplina hizo desembarcar, desacatando a Sevilla, cerca de un millón de pesos y parte del cargamento y después de mal remendado y con su gente contrariada, el **Glorioso** tuvo que partir, según se dijo, con instrucciones secretas de ir a la Coruña y dejar allí el resto de la valiosa carga. Vientos contrarios llevaron al **Glorioso** fatalmente a la ruta de Cádiz, en donde no tardaron los navíos del mismo derrotado Byng en salirle al encuentro y hubieran dado buena cuenta del navío criollo si otro golpe inesperado de la suerte no hubiera permitido a éste colocar uno de sus proyectiles en la misma Santa Bárbara del bergantín **Yarmouth**, que con terrible estrépito voló hecho pedazos por los aires. Once hombres sólo se salvaron de una tripulación de quinientos. Esta catástrofe salvaba de nuevo al **Glorioso** y era la tercera vez que en un breve lapso se libraba de la garra inglesa; pero como parecía que estaba escrito que en ellas pereciera, en rudo correr a toda vela casi en fuga, el **Glorioso**, sin cofias ni aparejos, perdida toda la obra muerta, cerca de la playa de Agramonte, al sur de España, en donde pensaba acogerse como un pájaro herido, se le enfrentó el fuerte navío inglés **Russell** con dos fragatas y en un desesperado combate durante la oscura noche del 19 de octubre, el **Glorioso** se hundió en el océano y al amanecer algunos de sus tripulantes con su jefe Mesía Lacerda eran recogidos y llevados a Londres como trofeos de una campaña hasta aquel momento tan adversa para los ingleses, como heróica por el **Glorioso.**

La funesta Contratación agregaba con ese desastre una grave culpa más a las incontables que el persistente error del absurdo monopolio venía tolerándole por los siglos de los siglos.

VIBOREÑAS

NOTA AMOROSA

Mi preferida nota hoy, como acostumbro siempre con todas las amorosas, cumpliendo lo prometido ayer, despejar la incógnita que tantas llamadas telefónicas originó.

La linda figulina Graciella Sobrino y Villarreal será pedida en matrimonio en la tarde de hoy a sus amantes padres los apreciables esposos señora Teresa Villarreal y señor Ignacio Sobrino, por el estimado joven José Guerra y Medellín, que desempeña un cargo en la secretaría de Instrucción Pública y Bellas Artes.

Mi expresiva felicitación a Graciella y Pepe es con doble motivo, al celebrar su cumpleaños mañana Graciella, los suspirados y deseados quince años, teniendo la satisfacción de en tan memorable fecha para ella, ver confirmados los juramentos amorosos del elegido de su tierno corazoncito.

Y que pronto pueda señalar la fecha de sus bodas, son mis deseos.

SRTA. REINA M. TORRES

Nada mejor que dar a conocer la siguiente carta de tan admirada amiguita:

Sr. Urbano del Castillo.

Distinguido amigo:

El Comité de Damas Patrocinadoras de la Asociación Nacional de Inválidos, el cual tengo el honor de presidir, llevará a efecto un festival en los jardines de los Manantiales de San Francisco, finca Las Piedras, en San Francisco de Paula, el día 2 de abril próximo, a fin de recaudar fondos para el sostenimiento de dicha Asociación.

Tengo el gusto de solicitar su valiosa cooperación y rogarle que a serle posible inserte en sus «Viboreñas» nuestro festival.

Adjunto le remito un programa, esperando de su amabilidad ser atendida.

Aprovecho esta oportunidad para en nombre de toda la colectividad darle las gracias por su concurso decidido, y me repito de Vd. con toda consideración.

(f.) Reina Margarita Torres, Presidenta del Comité de Damas».

Mucho lamento no haberla recibido antes, y bien sabe tan hermosa Reina, que siempre presto mi modesto concurso a toda obra benéfica, con más motivo si tan admirada amiga toma en ella tan principal parte.

Mañana daré a conocer el programa, lleno de incontables atractivos.

ARTURO GUERRA

Tan cumplido amigo y excelente pianista, háse visto obligado, según me ha comunicado, a suspender su anunciado concierto en el Hotel Nacional para la tarde de hoy.

Reconoce por poderoso motivo el encontrarse padeciendo molestas dolencias varias de las principales artistas que en él tomarían parte.

Muy lamentable es esta determinación de Arturo; pero bien puede apreciarse la razón que le asiste, siendo sus deseos presentar el programa tal como lo había combinado y le es imposible presentarlo así.

Su delicadeza está a la altura de su reputación.

UN OFRECIMIENTO

Muy afectuoso lo he recibido del siempre cumplido amigo doctor Francisco Daniel, propietario de la farmacia de su nombre, desde hace muchos años, en Diez de Octubre y la Avenida de Acosta, habiendo cambiado el teléfono por el I.-7890.

Muy agradecido le quedo al querido doctor Daniel, deseándole muchas prosperidades.

LA FUNCION EN EL MODERNO

No puedo quejarme, ni de los artistas ni de mis amistades, pues muy exigente sería, firme como estoy en mi creencia de que sólo y siempre he cumplido con mi deber, y el que se precia de ser siempre complaciente, ahora se siente complacido, y no olvido que al más bello cuerpo, los lunares le dan más sugestión..

Preferentemente de nuevo demostraré todo mi agradecimiento, le aseguro que es mucho, a la joven y muy hermosa dama Josefina Morell, la amante esposa del consecuente amigo doctor Constantino Pais Gutiérrez, la gran organizadora.

Al cariñoso amigo y querido conterráneo, el gran maestro Juan González, que dirigió y acompañó los números, menos uno que acompañó el conocido y modesto profesor José Antonio Quintana.

A la joven y bella dama Josefina Villalba de Baisalós.

Al joven tenor Manolo Cías.

A la excelente artista señora María Cancio, hija de mi inolvidable amigo el maestro Pablo Cancio.

Al bajo Agustín Gutiérrez, y a los señores que tocaron la flauta y el violín, así como al siempre bondadoso amigo, profesor y compositor Carlitos Fernández, que tocó el armonium.

A la bella señorita Chela y a sus acompañantes en los difíciles bailes acrobáticos.

A la insuperable María Cervantes de Aulet, con la que cerró la fiesta.

Y de intento he dejado para lo último a las dos orquestas de bellas figulinas, la novel Social de la simpatiquísima señorita María Antonia Pedroso y la Ensueño, de la bella señorita Guillermina Foyo. Como siempre aplaudidísimas, y teniendo que repetir.

El popular empresario Pepín Trevín, siempre afable y cortés, e igual todos los empleados del Moderno.

La casa de Cofiño hizo un bonito adorno y el señor Faustino Repiro, de la Perfumería Drialys, muy amable en el reparto de sus productos.

Lo repito, a todos, ¡agradecísimo!

LAS ESCLAVAS DE NAZARENO

Término para dar cuenta de la solemne y brillante fiesta, que como viernes, celebraron las piadosas señoras y señoritas de esta Congregación, ayer en la Parroquia de Jesús María, que administra el virtuoso párroco Padre de la Vega.

El trono del Nazareno aparecía bellamente adornado con delicadas flores ofrendadas a El por la bondadosa señora viuda de Alvarez de Cañas, amante madre del buen compañero «Pablito» Alvarez de Cañas.

Cantaron admirablemente las distinguidas señoritas Tití Escobar y Carmita Quintana.

Tocó bellas melodías en el violín el señor Raimundo Tolls, y dirigió el laureado maestro don Rafael Pastor.

El sermón, magnífico, como todos los del Padre Alfredo Llaguno.

Y la concurrencia tan selecta como numerosa.

El próximo viernes es el penúltimo dedicado por las Esclavas al Nazareno.

Urbano del CASTILLO.

ESTADO DEL TIEMPO

Nota del mediodía del viernes:

Desde una débil depresión en el Golfo de Campeche hacia el Norte sobre la parte central de los Estados Unidos hasta Canadá inclusive, hay bajas presiones. En el resto de los Estados Unidos hay altas presiones moderadas con buen tiempo y al Oeste de las Bermudas, Cuba y extremo oriental del Golfo de México.

Pronóstico para el sábado: buen tiempo en general. Vientos del Nordeste al Sudeste alcanzando fuerza de brisote. Iguales temperaturas. Pocas lluvias en el territorio.

Observatorio Nacional.

EMPEZAMOS BIEN

Por GABRIEL CAMPS

NO hay duda, empezamos bien, aun que nos sería de mayor satisfacción poder decir que hubiéramos podido empezar mejor, en el asunto de la ESPERA HIPOTECARIA, si el Mensaje del Presidente hubiese tenido la suerte de haber sido aceptado en su totalidad.

Con esa aceptación, que si en algún caso merecía una absoluta abstención, que no contrariara el sentido liberal del susodicho Mensaje, su ideología constructiva, su pronunciado sabor jurídico y su alcance de conjunto, hubiera el Senado coadyuvado con más acierto a una excelente provisión de buen gobierno.

Los retoques, los añadidos, los aumentos de que ha sido objeto le han quitado su virginal originalidad.

De todos modos se ha empezado bien y no basta empezar bien, es preciso acabar mejor, como hacen los hombres.

No se debe encadenar al hombre. Los problemas nacionales que necesitan solución la piden íntegra y que tengan por faro luminoso la verdad. Ya dijo el gran Balmes «que la verdad a medias es mentira».

En la cuestión hipotecaria la moratoria, que es una indispensable ESPERA, es muy razonada, oportunísima y urgente. Así lo hemos dicho hasta el cansancio. Pero no es más que un paliativo de dos años, es decir, dos días en la vida de los pueblos. Al tercero día ya estaríamos con el requerimiento de pago por 30 días, con la tercera subasta, con los intereses de usura y con la acción personal apendicular, con todos los morbosos granos que acaban de espantarnos. ¡Y no se los ocurre la extirpación del mal más que con una inyección de alcanfor y una tisana de cerrajas o sea con una terapéutica manigüera que necesaria y fatalmente mata al doliente!

También se ha dado una moratoria en los atrasos municipales; pero tan limitada y condicional que es casi inefectiva. Conceder que, no un moroso, como cruelmente se piensa, sino un indigente—y hoy lo somos todos—pueda pagar la contribución actual, junto con la mitad del atraso, es de una inocencia paradisiaca. Si nadie tiene para lo corriente menos podrá pagar a la vez lo corriente y lo atrasado. Si el contribuyente tiene la evidencia de que en esa contribución territorial urbana se le está exigiendo, contra la ley, el tipo máximo de un impuesto que es y debe ser «GRADUAL» para que en esta crisis sería se le exija un TIPO MINIMO y por pedírsele ilegalmente es que se han acumulado los recibos atrasados, lo que se impone es una valiente condonación y una rebaja al tipo medio si se quiere, que operaría en primer lugar la reparación de una injusticia, en segundo lugar daría al poder público una fuerza moral visible en el acto, cumpliendo la misión de gobierno y, por último, alcanzaría la gobernación la gran y grata sorpresa de que a partir de la condonación subirían como la espuma las recaudaciones. ¿Qué hace la actual Administración con que los Municipios del campo y los de la capital tengan en sus balances créditos activos incobrables o por lo menos fatigosa y lentamente abonados durante el período de su actuación? ¿Qué gana ni aprovecha con que al inventariar el nuevo gobierno que venga después del actual los fondos públicos, se encuentre el novato con una nómina atiborrada de cifras de créditos a cobrar congelados, para privarse el saliente de una gloria legítima y traspasarla de balde al sucesor, que ante la imperiosa necesidad y hasta por vía de contraste será el condonador y el que acapare los aplausos del pueblo dolorido?

El arte del gobierno requiere más imaginación que ciencia. Requiere mano izquierda. Medítese sobre los anteriores postulados.

ARRIBADAS

Por «EL CAPITAN NEMO»

Muchas veces he escrito y ha sido impreso, que el potrero «LA REFORMA» donde nació Panchito Gómez Toro el 11 de marzo de 1876 pertenece a la provincia de Camagüey, no a la de Santa Clara. Es ya punto indiscutible que el glorioso Ayudante del Lugarteniente General Antonio Maceo fué camagüeyano, no villareño.

X. Y. Z. escribió el 15 de mayo de 1920 y fué publicado en este mismo DIARIO DE LA MARINA el 4 de junio del mismo año, lo siguiente, relacionado con el regionalismo superior que anima a los más de los naturales de la tierra del Mayor Ignacio Agramonte.

—Conocí a Don Pepe de Armas sin ser presentado a él».

.. ..

De pronto me preguntó:

—Y usted ¿de dónde es? ¿Matancero o vueltabajero?

—De las Villas.

—Entonces cubano de tercera clase.

—¿Quiénes son los de primera?

—Nosotros los camagüeyanos: los de segunda son los orientales; ustedes los villareños, los matanceros y los vueltabajeros, de tercera.

—¿Y los habaneros?

—Esos, ni siquiera son cubanos. La Habana es una bodega asturiana y una oficina madrileña.

En esto, claro, influía el buen humor y la ironía del insigne Don Pepe de Armas, padre de «Justo de Lara» y de mi querido amigo su señor hijo Susini. Había, además, mucho de verdad patrióticamente hablando. Entonces, —1879— hallábase Camagüey exangüe por haber llevado el mayor peso y haber realizado los mayores sacrificios en pró de la libertad de Cuba.

En muchos casos, empero, muchísimos camagüeyanos imitan a los naturales de Burgos, —España—, que, queriendo expresar su altura moral y su culto a la verdad en todo caso y tiempo, poseídos de su valer, dicen: «¡Yo soy castellano!»

Respecto del peligro que se corre en barriadas de esta capital por la abundancia de ladrones y la impunidad con que operan, y también con motivo de otros factores peligrosos; desdeñando el peligro, suelen responder los hijos del Camagüey radicados aquí, a los que les predican exceso de prudencia:

—¡Yo soy camagüeyano!

Algunos órnanse con un título aun más alto, para ellos, y dicen:

—Yo soy camagüeyano. Y no de la región llana, sino de la alta, de la Montaña... donde ni aun las mujeres conocen la enfermedad deprimente y deshonrosa que se llama MIEDO.

En esto no hay vanidad, sino noble y justo culto a la dignidad. Allí, al estallar la guerra en 1868 fué Serafín Sánchez para incorporarse a Félix Carranza, sublevado ya, a cuyas órdenes estuvo inicialmente el después General Emilio Núñez. Allí, en 1895, sublevaronse con el coronel Joaquín Castillo, antes que en ningún otro lugar de la provincia. Allí jamás han sido remisos en cumplir con sus deberes. Allí, finalmente parecen observar invariablemente el mandato de Séneca a sus estoicos que decía.

—No os dejéis vencer por nada extraño a vuestro espíritu, pensad en medio de los accidentes de la vida, que tenéis dentro de vosotros una fuerza madre, algo fuerte e indestructible, como un eje diamantino, alrededor del cual giran los hechos mezquinos que forman la trama del diario vivir; y sean cuales fueren los sucesos que sobre vosotros caigan; sean de los que llamamos prósperos, o de los que llamamos adversos, o de los que parecen envilecernos con su contacto; manteneos de tal modo firmes y erguidos, que al menos se pueda decir de vosotros que sois unos hombres.

En aquella zona abrupta y agreste, a una legua de San Felipe, dos de Guadalupe y tres de El Peñón, La Campana y Mabuya, confines occidentales de la provincia de Camagüey; en La Reforma, nació Panchito Gómez Toro, siendo bautizado con las límpidas aguas de un cristalino arroyuelo de nombre igual a su segundo apellido: El Toro.

Gran servicio ha prestado a las letras a la Historia y a la Sociología mi ilustre amigo el señor Gerardo Castellanos con la publicación de su reciente utilísimo libro nominado: «Francisco Gómez Toro. En el surco del Generalísimo».

«Véase su buena situación» —dice refiriéndose al emplazamiento del rancho en que nació Panchito Gómez Toro. «A ocho kilómetros de Río Grande. Al Sur el caserío de Majagua. Al Noroeste, Arroyo Blanco. Al Este Lázaro López. No lejos de Trilladeras y Trilladeritas. Al Norte, Marroquí. De Majagua al arroyo hay unos diez kilómetros. De Ciego de Avila al Toro veinticinco. De Jatibonico al Toro, veinte. Y dos kilómetros al batey de la Colonia Cuatro y medio de Santa Teresa, y doscientos metros al batey de la Colonia Reforma Número Tres».

Agradezco al ameritado amigo, no sólo la benevolencia que me concede en algunas citas de su excelente libro, sino también la justicia que me hace consignando mis afirmaciones, desde hace años, respecto de que el potrero «La Reforma» corresponde a Camagüey, no a Santa Clara.

«Siempre entendieron» —los insurrectos, dice en la página 79— que Las Villas tocaban en la Trocha; y de ahí la costumbre invariable y errónea de suponer a Lázaro López, Moroquí, Río Blanco, Arroyo Blanco, Juan Criollo y otros lugares como villareños o espirituanos. Pasando la Trocha se creían en la zona de Sancti Spiritus».

Exacto es todo eso, excepto el nombrar «Río Blanco» a Río Grande. Conozco a todo aquello metro por metro. El pozo de Río Grande, en el centro del Corral Comunero de este nombre, fué mandado a abrir por mi padre, fuerte comerciante y comprador de maderas, en toda la zona, mucho antes de haber yo nacido. No es imposible que pronto me dé el gusto de visitar aquellos lugares.

Y, como prueba del interés con que he leído tan estimable libro, no con el propósito de criticarle en nada, literariamente; permítaseme decir que hay alguna impropiedad gramatical en nominar al General Máximo Gómez Báez natural de Baní en la república Dominicana, «banilejo».

El paroxítono «ejo», femenino «eja» derivado del sufijo latino **éculo, ecula**, forma, en castellano, derivados nominales, casi todos substantivos de significación diminutiva con cierto matiz despectivo, así: **arbolejo, caballejo, corpiñejo.** Femeninos: **calleja, capeja, capilleja.**

El natural de Baní, pues, el nombre gentilicio dable ortodoxamente a los nacidos en Baní, es, no banilejo, sino **«baniense»**, tanto en masculino como en femenino, lo que es, no solo más castizo, sino más recomendable, pues que el vulgo y el uso propenden a limpiar y también a simplificar el idioma.

SUSCRIBASE Y ANUNCIESE EN EL «DIARIO DE LA MARINA»

Empresa Naviera de Cuba

Apartado No. 2490, Dirección Telegráfica: EMPRENAVE
Claves en uso: A. B. C., 4a. y 5a.
Edición Western Unión Walkims and Apedix
SAN PEDRO No. 6.—HABANA

TELEFONOS: A-6226. Pasajes y Fletes: A-5315. Información general: A-4730 Departamento de Tráfico: A-3963. Almacén.

A-5034: Segundo Espigón de Paula: M-2630: Tercer Espigón de Paula.

NOTA.—Las escalas de Port Au-Prince, Aux Cayes (Haití), San Pedro de Macoris R. D. Aguadilla Mayaguez y Ponce P. R. Kingston, (Jamaica), son eventuales, esto es, se harán cuando el pasaje o la carga lo amerite

VAPORES EN SERVICIO: Presidente Machado; Baracoa, Cienfuegos, Eusebio Coterillo, Gibara, Guantánamo, Habana, Joaquín Godoy, Julián Alonso, La Fe, Las Villas, Manzanillo Rápido, Santiago de Cuba y Camagüey.

PUERTOS DE ESCALA: COSTA NORTE. — Puerto Tarafa Nuevitas, Manati, (Victoria de las Tunas), Puerto Padre, (Chaparra) Gibara, (Holguín), (Velasco Bocas), Vita, Banes Nipe, Mayari, Antilla. Preston, Saguа de Tánamo (Cayo Mambi), Baracoa, Guantánamo, (Boquerón y El Deseo) y Santiago de Cuba.

COSTA SUR.—Cienfuegos, Caslida, Tunas de Zaza, Santa Cruz del Sur, Manopla, Guayabal, Manzanillo, Campechuela, Media Luna, Niquero, Ensenada de Mora y Santiago de Cuba.

COSTA NORTE de VUELTA ABAJO.—Bahía Honda, Río Bermacos, Puerto Esperanza, Santa Lucía, (Minas de Matahambre). Río del Medio, Dimas, Arroyo de Mantua y La Fe.

REPUBLICA DE HAITI.—Port-Au-Prince, Aux Cayes.

REPUBLICA DOMINICANA.—Santo Domingo. San Pedro de Macoris y Puerto Plata.

PUERTO RICO.—SAN Juan, Aguadilla, Mayagues y Ponce.

JAMAICA.—Kingston.

M.E.C.D. 2016

HOMENAJE ESPIRITUAL TRIBUTADO AL P. VIERA CON MOTIVO DE SU SANTO

El Padre José Viera, Párroco del Cerro, que lleva reciente luto por el sensible fallecimiento de su hermano, no admitió como en años anteriores las Veladas literarias musicales con que le obsequiaban los alumnos de la Escuela Parroquial Obrera, los del Catecismo, ni tampoco los homenajes de sus compañeros en la Prensa.

El Padre Viera, es el Redactor de «La Sección Cristiana» de «El Mundo».

Pero el Padre Viera no dejó celebrar por eso su fiesta onomástica, y por cierto, de manera sublime y encantadora.

Reunió el 19 de marzo a trescientos niños del Catecismo parroquial, a más de cien jóvenes obreros de la Escuela «El Salvador» a los alumnos del Catecismo «La Inmaculada» que en el Reparto de Las Cañas (Cerro(dirigen los Padres Jesuítas. A todos estos niños y niñas de las clases más pobres del Cerro, se unieron los Hermanos Maristas de La Academia Champagnat del Cerro, con sus alumnos, un grupo de los cuales comulgó por vez primera como igualmente un grupo de ambos Catecismos.

Reunió asimismo, a unos 150 pobres.

Para todos ellos adornó primorosamente la Iglesia.

A las 8 y cuarto de la mañana, celebró la Misa de Comunión. Antes de distribuirles el manjar eucarístico les dirigió una hermosísima plática en la cual después de exhortar a la práctica del bien y de rogarles pidieran al Señor por la salvación del mundo, pues lo que más necesita en la hora presente son oraciones de almas inocentes que suban al trono del Altísimo en demanda de perdón y misericordia, muestra su contento y gratitud por aquella grandiosa Comunión.

Duró una hora la distribución del Manjar eucarístico.

El concurso de fieles se extendía del templo al Parque contiguo al mismo.

El mismo Padre Viera grandemente emocionado exclamaba: «Jamás he presenciado un espectáculo religioso en esta parroquia de la magnitud del de hoy».

«¡Bendito sea Dios, por el aumento de la fe en esta feligresía!

Los Hermanos Maristas y sus alumnos, amenizaron el acto con preciosísimos cánticos.

Después en el salón de la Escuela «El Salavdor», desayunó a los niños y pobres, servido por el Padre Viera, los Hermanos Maristas y sus alumnos.

Fué un espectáculo altamente conmovedor.

Por todas partes se escuchaban gracias y bendiciones para el Padre Viera, a los Hermanos Maristas a sus alumnos y a los que con sus limosnas ayudan al Padre Viera en estas hermosas obras de misericordia.

Siguió la Misa solemne en honor de San José, pronunciando el panegírico, el Padre Viera.

La parte musical la interpretaron magistralmente las piadosas señoritas Conchita Grillo y Esperanza Luaces, ambas meritísimas cantantes.

Al igual que a la misa de Comunión, la concurrencia a esta solemnísima función, ha sido extraordinaria.

En la casa Rectoral, se obsequió a los niños con dulces, caramelos, pan y otras muchas cosillas tan del agrado de los niños.

Los 150 pobres fueron socorridos con hogazas de pan y limosna en metálico.

Durante todo el día fué una continua visita de pobres, para todos había una palabra de consuelo, un buen consejo, una paternal exhortación y una limosna maternal.

Los sacristanes y archivero, fueron los encargados por el Padre Viera de llevar el socorro a domicilio a los impedidos física o moralmente de concurrir a la Parroquia.

De esta manera tan sublime y con movedora celebró el Padre Viera, sus días en unión de sus pobres y niños.

Nos encarga el Padre Viera, expresemos su gratitud a las personas que le han enviado limosnas para sus pobres y los niños del Catecismo. Asimismo, agradece a las altas autoridades de la República, al Clero y fieles, las felicitaciones, que se han servido enviarle.

Por último, a las Huerfintas de San Vicente de Paúl, por su artística alba y cariñosa felicitación.

Nos complacemos en ser voceros de la gratitud del Padre Viera el cual tiene sobrados motivos para sentirse más que satisfecho pues le han demostrado todas las clases sociales, que le estiman y aprecian.

Gabriel Blanco.

ANUNCIOS CLASIFICADOS DE ULTIMA HORA

ALQUILERES

a1 HABANA.

ALQUILO DOS pisos altos Consulado 88 esquina Colón, sala, recibidor, 4 habitaciones, baño intercalado, comedor, cocina cuarto y servicio criados. Llaves la misma. Informes: A-9539.
A-1 9747 31 Abr. 3

ALQUILO ALTOS, Obrapía 49, compuestos; sala, 9 habitaciones, 4 baños completos, comedor, pantry, cocina y cuarto y servicios criados. Llaves la misma. Informes: A-9539.
A-1 9745 31 Abr. 3

GALIANO 111 ALTOS, compuestos sala, recibidor, 9 habitaciones, 4 baños, comedor, cocina cuarto y servicio criados. Llaves la misma. Informes: A-9539.
A-1 9744 31 Abr. 3

ALQUILO ALTOS Salud 46 por Lealtad. Sala, comedor, 3 habitaciones, cocina, baño. Llaves: la botica. Informes: A-9539.
A-1 9741 31 Abr. 3

ALQUILO ALTOS: VIRTUDES 94, compuestos sala, comedor, 4 habitaciones, baños y cocina. Llaves en No. 92, bajos. Informes: A-9539.
A-1 9740 31 Abr. 3

LAS SOLEMNIDADES DE LA SEMANA SANTA EN LA IGLESIA DE REINA

Día 9: Domingo de Ramos. Misa y bendición de las Palmas a las seis y cuarto. Misa de comunión general de los Caballeros a las ocho, después de la cual se dará la bendición papal.

Día 10: Lunes Santo. A las seis p. m. Vía Crucis cantado y plática por el P. Maurilio Pinacho S. J.

Día 11: Martes Santo y Quinto San Antonio. A las ocho misa armonizada con plática por el P. Plácido Llanes S. J. y al fin se dará a besar la reliquia del Santo.

A las seis p. m. Vía Crucis cautando y plática por el P. Maurilio Pinacho S. J.

Día 12 Miércoles Santo. A las seis p. m. Vía Crucis cantado y plática por el P. Maurilio Pinacho S. J.

Día 13: Jueves Santo. Comuniones desde las seis y media p. m. y Misa solemne a las ocho. A las seis p. m. Ejercicio del Quinto Jueves Eucarístico con sermón del Mandato, por el P. Felipe Rey S. J.

Día 14. Viernes Santo. Oficios a las siete y media a. m. De doce a tres p. m. sermón de las Siete Palabras por el P. Felipe Rey S. J.

Vía Crucis cantado a las 6 p. m. con sermón de Soledad por el P. Maurilio Pinacho S. J.

Día 15 Sábado Santo. Oficios a las 7 a. m. y Misa cantada de Gloria en las cual se dará la Comunión a los fieles.

LA CELEBRACION DE LOS CULTOS DE SEMANA SANTA EN EL TEMP. DEL CARMEN

DOMINGO DE RAMOS

Mañana. A las 8 Misa de las Palmas. Las otras Misas se celebrarán a las horas de costumbre. Y así se dirá una a las 8 y 15.

JUEVES SANTO

Mañana: A las 9, Misa solemne con procesión al Monumento.

Tarde: A las 3 Ceremonia del Lavatorio de los pies a la Comunidad.

VIERNES SANTO

Mañana. A las 8, Oficios con Pasión cantada.

Mediodía: A las 12, Sermón de las Siete Palabras por el R. P. José María. El Coro de Tiples del Niño de Praga y otros valiosos elementos musicales interpretarán las Siete Palabras. La 1a. y la 7a. serán de Dubois y las restantes de Massana.

Tarde: A las 5 y 30 Vía Crucis. A las 8 Sermón de la Soledad por el R. P. Teodosio y cántico del «Stabat Mater», por el Coro de Tiples.

SABADO SANTO

Mañana. A las 7 Oficios y Bendición de la Pila Baustismal.

DOMINGO DE RESURRECCION

Las Misas se dirán a las horas acostumbradas La Parroquial a las 8 y 45, con Sermón de Resurrección por el R. P. José María. El Coro de Tiples interpretará la Misa de Lambert.

LUNES DE PASCUA

Mañana: A las 9, Bendición Papal con Plática.

ALQUILERES

a1 HABANA.

ALQUILO DOS PISOS altos, Bernaza 52 compuestos sala, recibidor, 5 habitaciones, comedor, baño intercalado, cocina y servicios criados. Llaves en los bajos. Informes: A-9539.
A-1 9746 31 Abr. 3

EMPEDRADO y Aguacate, primer piso, moderno, sala grande, hall tres gandes habitaciones, baño, comedor, cocina y cuarto criados, pintándose, baratos. Llave altos. Informan I-2180.
A-1 9714 31 Ab. 2.

ALQUILO ALTOS DE LA CASA Neptuno 174 entre Escobar y Gervasio, compuestos gran sala, 3 habitaciones, baño completo y habitación en la azotea. Llaves en los bajos, informes: A-7501.
A-1 9710 31 Ab. 5.

ALQUILO BAJOS Rayo 31 entre Estrella y Reina, sala, zaguán, saleta, tres cuartos, baño completo intercalado, comedor, cocina, servicio criados. M-7763.
A-1 9682 31 Ab. 3

ESCOBAR No. 52 2o. PISO moderno, entre Virtudes y Animas. Alquilo, con sala, recibidor, 4 cuartos, comedor al fondo. Precio reducido. Informan en el 1er. piso, Telf. U-3248.
A-1 9685 31 Ab. 3

AMPLIOS Y MODERNOS pisos indipendientes. Se alquilan Hornos y Vapor, sala, comedor, 2 habitaciones, cuarto baño intercalado, agua caliente, cocina desde $15.00. Solo inquilino con referencia. Informes M-2837.
A-1 9598 30 Ab. 3.

PICOTA 16

Alquilo moderna ciudadela, compuesta de 2 casitas al frente y baños completos y 16 habitaciones con lavabos y closet. Verse diariamente de 8 a 1 a. m. Su dueño 10 de Octubre 536. I-3384.
A-1 9662 31 Ab. 8.

ALQUILO ALTOS TENERIFE 69, sala, saleta, seis habitaciones, comedor fondo, baño completo, cocina y gran patio. Informan: Monte 170. Telf: A-2066.
A-1 9177 31 Ab. 10.

SE ALQUILA LA planta baja de la casa Malecón No. 54, sala, comedor, recibidor y cinco habitaciones. Informes: Planiol. Teléfono U-4985.
A-1 8342 28 Abr. 8

CARDENAS 31. Bajos, moderno piso, $25, decorado, compuesto de portal, sala, tres cuartos comedor fondo, baño completo, patios, cuarto y servicio de criados.
A-1 9764 31 Abr. 3

a2 VEDADO.

17 ENTRE 10 y 12, No. 482 preciosos bajos, con sala, 2 antesalas, 3 hermosas habitaciones, baño intercalado, comedor al fondo, patio, traspatio, entrada independiente, cuarto y servicios servidumbre, con o sin garage. Precio reducidísimo. Informan: Goizueta F-3937.
A-2 9760 31 Abr. 6

VEDADO. SE ALQUILA 1 casita en 15 y 2 C. con dos cuartos, sala, comedor, cocina y portal, precio $10.00 Informan F-3431.
A-2 9726 31 Ab. 2

ALQUILO los hermosos altos de la calle H. número 223 entre 23 y 25; compuestos de sala, comedor, 2 cuartos; cuarto criado y demás servicios; otra en da calle 20 No. 205 entre 19 y 21, también con sala, comedor y dos cuartos.
A-2 9725 31 Ab. 4.

SE ALQUILAN dos casas una de 7 cuartos, 2 baños, recibidor, sala, galería, comedor, repostería, cocina 5 cuartos, criados y hermoso jardín en Paseo 34 esq. a 5a. y otra de 5 cuartos, 2 baños, sala, galería, comedor, y cuarto criado en Paseo 32 altos entre 3a y 5a. Precios módicos. Informan de 1 a 5 p. m.
A-2 9722 31 Ab. 2

MUY FRESCOS ALTOS, calle L. 182 entre 19 y 21; sala, recibidor, 4 habitaciones, comedor y servicios completos, patio, jardín, jardín, garage y terraza. Precios muy reducidos. Informan: Telf: F-5506.
A-2 9717 31 Ab. 8.

ALQUILO CASA Y cuartería, calle 19 número 492, inmediata a Catorce, puede verde de ocho a doce. Informes: A-9539.
A-2 9749 31 Abr. 7

PRECIOSOS BAJOS, alquilo calle 21, No. 60, entre 8 y Pasaje Crecherie: Sala, recibidor, 3 habitaciones, baño completo, cocina y servicio criados. Llaves: la misma.
A-2 9748 31 Abr. 3

a3 CERRO-PALATINO

MANILA 11 (Cerro). Casa espaciosa cerca de la Calzada 8x30 metros, sala, comedor, 4 cuartos salón al fondo, propia para industria $17. Llave esquina Cerro 614. Telf. A-3450.
A-3 9758 31 Abr. 8

EN $15 ALQUILO casa Unión y Ahorro 55 Cerro. Tres cuartos, comedor, servicios, lavadero, lugar para dos camiones. Puede verse de 8 a 12.
A-3 9683 31 Ab. 8

ALQUILERES

a4 MARIANAO Y SUS REPARTOS

Calzada de Columbia y Ave. 12

Alturas de Almendares

Precioso chalet, Estilo Español, exterior e interiormente, con frente a tres calles, rodeado de jardín, sala, hall, comedor, pantry, cocina cuarto y baño de criados, en la planta baja; seis cuartos y dos baños, en los altos, dos garages. Llaves enfrente. «Villa Azul» Ultimo precio $65.

Informes: M-9080.
U-H. A-4 6401 1 Mar. 31

SE ALQUILA MODERNISIMA casa estilo español, acabada de construir. Calle 4 entre 1a y 3a La Sierra, con jardín, garage, portal, sala y comedor, lujosamente decoradas, biblioteca, cocina, cuarto y servicios y terraza y patio. En la planta alta, tres habitaciones con lujoso baño y terraza al fondo. Informan: FO-2516.
A-4 9767 31 Abr. 3

PROPIA PARA DIPLOMATICO. Se alquila lujosamente amueblada, vajilla, etc, casa dos plantas en Avenida del Reparto Miramar, 2 baños, garage, gran jardín. F-5813.
A-4 9765 31 Abr. 2

$18.00 Y 22.00 REPARTO Almendares. Alquilo casas modernas, 3 habitaciones, sala, comedor, garage, agua caliente, frente a tranvías, 14 entre 3 y 5. Telf: F-2568
A-4 9666 31 Ab. 3.

B y 14. REPARTO Almendares, 2 altos y un bajo, con garage, se alquila en precio módico. Informan: teléfono F-4483.
A-4 9735 31 Abr. 2

a5 J. DEL MONTE Y LA VIBORA

JUAN BRUNO ZAYAS y Lacret, altos, se alquilan. Informan: Telf. F-4483.
A-5 9734 31 Abr. 2

22 PESOS ALQUILO chalet moderno con jardín, portal, sala, comedor, tres cuartos, cuarto de criados, garage Luís Estévez 78 esquina a Juan B. Zayas. Víbora. Telf. I-7350.
A-5 9702 31 Ab. 3.

EN LA VIBORA

Se alquilan los altos de San Anastasio 94, entre San Francisco y Milagros, a media cuadra del tranvía, terraza, sala, saleta, 4 cuartos, baño intercalado, comedor al fondo, cocina, cuarto y servicio para criados. Tiene gran galería de persianas y cristales. Casa moderna. Muy barata. Informan los bajos, Telf: X-2805.
A-5 9654 31 Ab. 10.

b1 NAVES-LOCALES.

PARA UN BUEN ESTABLECIMIENTO

Se alquila magnífico LOCAL moderno, situado en

O'Reilly 51

ENTRE AGUACATE Y COMPOSTELA

INFORMES: M-7911 e I-2692

B-1 5338 1 Feb. Ind.

PARA BODEGA LA esquina de Concha y Ensenada, se alquila. Informes: teléfono A9539. Llaves la misma.
B-1 9742 31 Abr. 3

ALQUILO NAVE de 300 metros fabricación moderna, propia para jardín. Diez de Octubre 332. Llaves al lado. Tratar: Sr. Balado. Tintorería «La Leonesa» FO-7594 y FO-9256.
B-1 9706 31 Ab. 16

b2 APARTAMENTOS.

8 Y 19
VEDADO
LUJO, CONFORT Y ECONOMIA
1-a-4 cuartos, luz, teléfono, frigidaire radio, garage, criados, piscina, restaurant.
F-6635

b3 DEPARTAMENTOS.

DIEZ DE OCTUBRE y Patrocinio altos cafe Encanto, cómodos departamentos: terraza, sala, 2 habitaciones, baño intercalado y cocina. Llaves en la misma: A-9539.
B-3 9743 31 Abr. 3

21 ENTRE C y D, hermosísimo y fresquísimo apartamento, en el Edificio Tavel, comodísimo y confortable, con sala, hall central, 4 amplias habitaciones, baño intercalado, comedor, baño y servicios criados. Elevador y empleado día y neche. Precio rebajadísimo. Informan: Goizueta, F-3937.
B-3 9759 31 Abr. 6

b4 HABITACIONES.

O'REILLY 51

Se alquilan baratas y magníficas habitaciones, amuebladas y muy frescas, con abundantes baños, agua caliente a todas horas y teléfono. Buen servicio y moralidad.
B-4 7854 13 Mar. 23

SE SOLICITAN

s1 CRIADAS-CRIADOS.

SE SOLICITA CRIADA blanca, joven para lavar y planchar, y que sepa algo de cocina. Si no tiene buenas referencias que no se moleste. Gervasio 137 altos.
S-1 9689 31 Ab 3

SAN NICOLAS 113 esquina a Reina, 2o. piso. Se necesita una muchacha blnaca, para corta familia, que conozca algo de cocina y ayudar a los demás quehaceres, $8.00
S-1 9707 31 Ab. 3.

SE OFRECEN

s1 CRIADAS-CRIADOS.

SE DESEA COLOCAR una joven para criada de mano o para cocinar y limpiar, para corta familia, llame al teléfono F-6253, tiene buenas referencias.
O-1 9718 31 Ab. 2.

JOVEN ESPAÑOL. Se ofrece para criado, tiene referencias, sabe servir a la rusa, no tiene pretensiones. Telf: F-6185.
O-1 9703 31 Ab. 3.

DESEA COLOCARSE muchacha española para criada de manos o cocinar para corta familia. Telf. F-2025.
O-1 9700 31 Ab. 2.

SE DESEA COLOCAR una muchacha española para todos los quehaceres de un matrimonio o corta familia, tiene buenas referencias de casas que ha trabajado. Telf: A-5236.
O-1 9686 31 Ab. 3.

SE DESEA COLOCAR una muchacha joven española, para criada de manos, cuartos o manejadora tiene recomendaciones de casas particulares, sabe servir la mesa a la rusa. Teléfono A-0850.
O-1 9738 31 Abr. 2

DESEA COLOCARSE UNA joven española, para criada de cuartos o maneadora, sabe coser; tiene buenas referencias. Teléfono M-2563.
O-1 9737 31 Abr. 2

SE OFRECE JOVEN ESPAÑOLA, para los cuidados de una enferma, asistencia de confianza. Buenas referencias. Persona decente. Telf U-3981.
O-1 9732 31 Abr. 2

DESEA COLOCARSE DE criada de manos, una joven española siendo corta familia, no le importa cocinar: tiene referencias si las desea. Telf. M-2183.
O-1 9766 31 Abr. 2

SE DESEA COLOCAR un joven español de criado de manos, para casa de moralidad, es muy práctico, en servir y tiene muy buenas referencias. Informan: A-6102.
O-1 9763 31 Abr. 2

DESEA COLOCARSE UNA española, de criada de manos o para todo sabe cocinar y lavar, no le importa dormir en la colocación; tiene buenas referencias. Teléfono I-7453.
O-1 9752 31 Abr. 2

JOVEN ESPAÑOLA, fina, desea colocarse en casa seria, para cuartos o comedor, sabe cumplir con su obligación y tiene buenas referencias. Llamar teléfono M-4848.
O-1 9764 31 Abr. 2

s2 COCINERAS-COCINEROS.

DESEA COLOCARSE UNA señora española, para cocinera y repostera, tiene quien la garantice, no tiene inconveniente en ayudar a la limpieza o para matrimonio solo. F-5739.
O-2 9753 31 Abr. 2

DESEA COLOCARSE UNA señora de cocinera, en casa de moralidad, sabe cumplir con su obligación sabe de repostería, da referencias, donde trabajó. Informan: teléfono F-5377.
O-2 9761 31 Abr. 2

PARA COCINAR O cocinar y limpiar, si es corta familia se ofrece joven española. Tiene buenas referencias. Telf. F-4164.
O-2 9757 31 Abr. 2

COCINERA ESPAÑOLA desea colocarse si es matrimonio, puede ayudar a los quehaceres. sabe cumplir con su obligación y tiene referencias. Teléfono A-9277.
O-2 9555 30 Ab. 3.

DESEA COLOCARSE una joven española para cocinar y limpiar; sabe cumplir con su obligación; no duerme en la colocación. M-2563.
O-2 9736 31 Abr. 2

DESEA COLOCARSE una señora española de cocinera o para corta familia, cocinar y limpiar, tiene buenas referencias. Informan, teléfono: M-4107.
O-2 9716 31 Ab. 3.

PARA CASA PARTICULAR o comercio se ofrece buena cocinera española de mediana edad, cocina bien, criolla y española, tiene referencias de buenas casas, hace dulces, ayuda la limpieza. A-9201.
O-2 9713 31 Ab. 2.

SE DESEA COLOCAR para cocinar una española de mediana edad, sabe de repostería, le es lo mismo dormir en la colocación, tiene recomendaciones, Telf: F-5884.
O-2 9688 31 Ab. 3.

DESEA COLOCARSE española de mediana edad para cocinar, limpiar o limpiar solo, duerme en la colocación, tiene quien la recomeinde, San Rafael 164 esq. Espada, teléfono: U-2673.
O-2 9687 31 Ab. 3.

SE DESEA COLOCAR una joven española para cocinar y limpiar o cocinar solo, buena cocinera, hace dulce, buena muchacha y formal, desea referencia de las casas que ha trabajado, sale a las afueras. Telf. M-4513.
O-2 9677 31 Ab. 3.

SE OFRECE SUPERIOR cocinera repostera de color, cubana, mediana edad, sale de la Habana. Otra buena cocinera, sabe lavar y planchar perfectamente. Ambas limpias, formales y con referencias Telf. M-7122
O-2 9670 31 Ab. 2

SE OFRECEN

s3 MANEJADORAS.

DESEA COLOCARSE UNA joven para manejadora o criada de cuartos o comedor; tiene referencias. F-5739.
O-3 9755 31 Abr. 3

SE DESEA COLOCAR señora joven española para manejadora, o criada sabe algo de cocina, Teléfono M-2444
O-3 9727 31 Ab 2

MANEJADORA ESPAÑOLA se ofrece a casa de moralidad o para el servicio de una señora. M-2729.
O-3 9690 31 Ab. 3.

ESPAÑOLA DE MEDIANA edad se ofrece para manejadora o criada de mano, entiende de cocina, tiene buenas referencias, puede ir al campo o Clínica o Sanatorio. Real No. 4 Marianao. Telf: FO-7456.
O-3 9675 31 Ab. 3.

s8 CHOFERES.

DESEA COLOCARSE chofer de color en casa particular, no tiene pretensiones, tiene referencias. Telf. F-6228.
O-8 9729 31 A9b. 3.

JOVEN ESPAÑOL chofer, desea colocarse en casa particular o comercio, tiene referencias. Llame: U-6749.
O-8 9709 31 Ab. 3.

CHAUFFEUR ESPAÑOL, soltero, competente en cualquier marca, con buenas referencias y módicas pretensiones. Ofrécese. Telf. U-5417.
O-8 9762 31 Abr. 6

s9 JARDINEROS.

SE OFRECE joven asiático para jardinero, en casa particular o finca, entiende toda clase de cultivo. tiene buenas referencias. Informan U-7027
O-9 9647 31 Ab 3.

VENTAS

1 CASAS.

VENDO CASITA a precio situación. Avellaneda y Gertrudis. Víbora. Fernández. Telf: I-7251.
V-1 9728 31 Ab. 3.

3 FINCAS RUSTICAS.

SE VENDE GRANJA Avícola. Más de mil gallinas produciendo más de 500 huevos diarios. Incubadoras, gallineros y demás equipos. Su precio es mucho más barato de lo que usted se imagina. Si le interesa llame al teléfono F-4503. Sr. Artdro Fernández. J. No. 246 entre 25 y 27. Vedado.
V-3 9679 31 Ab. 7.

8 De Animales

PERRITOS PIQUINES

Se venden, y japoneses casi regalados. Informan Corrales 67 altos.
V-8 9649 31 Ab. 3.

PARA EL HOGAR

ph2 INTERES PARA EL HOGAR.

CARBON EXTRA-FUERTE del Pinar, sacos de batería sin cisco. Más barato y mayor duración que cualquiera. Pídalo directamente del almacén, Teléfono M-3280.
PH-2 9730 31 Ab. 5

PROFESIONALES

p1 DRES. EN MEDICINA

DR. FRANCISCO J. DE VELASCO
Corazón, Pulmones, Estómago Intestinos.

DR. RUBEN DE VELASCO
Corazón, Pulmones, Enfermedades de los niños. Consultas de 12 a 2 y de 2 a 4, días laborables. Horas especiales, previo aviso, Salud 34. Telf. A-5418.
P-1 8932 24 Ab. 23

IMPOTENCIA, Espematorrea, Insomnio, Femores, Nerviosismo, Neurastenia, Asma, Absesiones, Epilepsia, Melancolía etc., se curan rápidamente por medios naturales. Dr. Cardenal, Campanario 72 entre Neptuno y Concordia.
P-1 9466 29 Ab. 5.

DR. RAFAEL CHAGUACEDA. Cirujano Dentista. Consultas de 9 a 1. Neptuno 101 y medio, esquina a Campanario. Telf. A-4392.

DR. E. PERDOMO
Estrechez de la orina, Hidroceles, Sífilis, Impotencia. Calle C. número 4, altos. de 1 a 4. Vedado. Telf. F-4822.
P-1 6587 1 Mar. 31

DR. ABELARDO LABRADOR
Consultas gratis de 8 a 12. Pagas de 4 a 6 p. m. Medicina en general. Tratamientos, inyecciones intravenosa y análisis e investigaciones de todas clases, a precios muy económicos. El Departamento de Laboratorio a cargo del Dr. Leonardo García Fox, Catedrático de la Facultad de Medicina, Angeles 8, entre Reina y Estrella. Telf. A-0801.
P-1 8775 23 Ab. 23

p2 OCULISTAS.

DR. HORACIO FERRER
Oculista Consultas de 2 a 6 de la tarde, $5.00. Consultas a horas fijas, durante todo el día. $10.00 Línea y L. Vedado. Telf. F-4831.
P-1 5479 19 Mar. 21

p4 COMADRONAS.

ESTRELLA VIÑALS. Comadrona Hijas de España, Centro Benéfico y particulas. Ultimos procedimientos. Consultas gratis. Precios módicos. San Rafael 152, letra N. bajos esquina a Oquendo. U-2826
P-4 7248 1 Mar. 31

PROFESIONALES

p5 CLINICAS.

POLICLINICA INTERNACIONAL
Director: David Cabarrocas, San Miguel 130, entre Lealtad y Escobar. U-2737. Cuando vaya al Hospital, Casa de Socorro o Sociedades, fíjese en la Policlínica Internacional. Da gratis: Consultas, Reconocimientos. Rayos X., Rayos Ulltravioletas. Luz Alpina. Medicinas Inyecciones intravenosa. Análisis, Curas. etc. Consultas, de 11 a 8.

LABORATORIO CLINICO
Del Consultorio Médico de Angeles 3, entre Reina y Estrella. Telf. A-0801 a cargo del doctor Leonardo García Fox, Catedrático de la Facultad de Medicina. Se hacen todas clases de Análisis e investigaciones. Consultas gratis, de 8 a 12 a. m. Pagas, de 3 a 5 p. m. Medicina en general.
P-5 8828 23 Mar. 72

ALQUILERES

a1 HABANA.

SE ALQUILA EN $15.00 la planta baja de Oquendo 116 cerca de la brisa, compuesta de sala, saleta, dos cuartos, baño intercalado, patio y cocina. Informan Peñalver 171 entre Arbol Seco y Subirana. Telf: U-1550.
A-1 9543 30 Ab. 14

PEÑALVER 171 entre Subirana y Arbol Seco, alquilo dos casas, una compuesta de sala, saleta, tres cuartos, baño moderno, cocina y un gran patio, la otra compuesta de sala dos cuartos, comedor, cocina, baño y patio en $18.00. Informan al lado en la carpintería de Novoa. Teléfono: U-1550.
A-1 9544 30 Ab. 14.

CARMEN No. 47, HABANA
Se alquila casa sala, 4 habitaciones y demás servicios, próximo Mercado Cuatro Caminos. Llave esq. Vives. Dueño: Castillo 45.
A-1 9584 30 Ab. 2

SE ALQUILA ESTRELLA No. 143, entre Lealtad y Escobar, 2o. piso. Compuesto de sala, recibidor, 4 cuartos, baño intercalado, comedor al fondo, cuarto y servicio criado. Informan FO-1624.
A-1 9576 30 Ab. 2.

LOMA DE UNIVERSIDAD. Basarrate 18, esquina San Miguel. Magníficas casas, bajos o altos, con sala, saleta, siete cuartos, baño, comedor, cocina, garage. Informan altos, Telf. U-1652.
A-1 9617 30 Ab. 5

ALQUILO REVILLAGIGEDO 1 planta baja, clara, fresca, con sala, recibidor, tres habitaciones, comedor al fondo, servicio intercalado y criados, gran patio y traspatio, puede verse de 2 a 5.
A-1 9607 30 Ab. 4.

SE ALQUILA casa Huppman 7 altos, sala, comedor, 3 cuartos, baño intercalado, cocina gas, precio 20 pesos. Llave en la misma, Dueño M-9774
A-1 9618 30 Ab. 5.

SE ALQUILAN dos casitas en la calle Desagüe letra A y B bajos entre Ayesterán y Almendares, compuestas de portal, sala, comedor, dos habitaciones, baño completo, cocina de gas y patio, a precio de situación. Informan U-2199
A-1 9431 29 Ab. 4.

SE ALQUILAN los bajos Antón Recio 73, entre Vives y Puerta Cerrada; sala, saleta, dos cuartos, patio, cocina carbón. Las llaves bodega esquina Vives. M-5172.
A-1 9516 29 Mar. 1

ALQUILO HERMOSOS ALTOS Aguiar 82, esquina O-Reilly, $35.00, cinco cuartos, sala, comedor buen baño, cocina gas y carbón. Llave. Bodega. Informan: Bernaza 23. Tintorería.
A-1 9537 30 Ab. 3

HERMOSA CASA
Se alquila Tte. Rey 26, compuesta recibidor, sala, tres cuartos, gran baño moderno, comedor, cocina. Servicio criados. Hay elevador. Informes allí.
A-1 9642 30 Abr 1

ALQUILO
San Rafael 152-G, altos. San Rafael 162-G, bajos. Blanco 30 altos. Curazao 3 San Miguel 181½. San Juan de Dios 13, bajos. Informan: A y Calzada. Vedado. F-1691 F-6431.
A-1 9628 30 Mar. 5

SAN JOSE 7, ENTRE AGUILA y Galiano. Se alquila piso primero, sala, saleta, 3 cuartos, baño, cocina, cuarto y servicio criados, punto céntrico y acera brisa. Llaves en los bajos.
A-1 9652 31 Ab. 4

MODERNISIMOS BAJOS Industria 21 entre Refugio y Genios. Sala, comedor, 2 cuartos, baño, occina. Llave en el 2-B. Informan C. No. 8, Vedado Telf: F-6405. $27.
A-1 9442 29 Ab. 2.

SE ALQUILAN LEALTAD 95 bajos, entre Neptuno y Concordia, sala, comedor, tres cuartos, servicio completo. Para verla e informes en la misma, de 3 a 5.
A-1 9453 29 Ab. 1.

PRECIO DE SITUACION, Pisos amplios 5 habitaciones, doble servicios muy frescos. Agua abundante. Sol y San Ignacio. A-5486.
A-1 9457 29 Ab. 3.

REINA 82, BAJOS
Esquina a Lealtad, sala, recibidor, cuatro cuartos, galería, comedor, dos baños, cocina y servicios para criados. La llave en los altos. Telf: A-1805.
A-1 9445 29 Ab. 1.

ALQUILO PUNTO IDEAL San Miguel y Mazón, dos altos última novedad de modernos, sala, comedor, 4 habitaciones, baño intercalado, servicio criados, regios chalets, ganga. M-4536.
A-1 9500 29 Ab. 1.

PERSEVERANCIA 34-B, 2º ALTO
Acera sombra, lujosa casa nueva. Recibidor, sala, comedor al fondo, tres amplias habitaciones, lujoso baño intercalado galería persianas, cuarto criado con baño, pantry, cocina. Llaves, a cuadra y media, en Animas 118 esquina a Campanario, de 1 a 5 de la tarde. Informes: Telf. A-6318, O-Reilly 19.
A-1 9511 29 Mar. 31

ALQUILERES

a1 HABANA.

ACABADA DE PINTAR alquílase primer piso Acosta 117 casi esquina a Egido, compuesto de: sala, saleta, cinco habitaciones, baño, cocina de carbón. Informan, Damas 18. Teléfono M-3039.
A-1 9515 29 Mar. 4

SE ALQUILAN los hermosos altos de Basarrate 16 entre San Miguel y Neptuno, compuestos de sala, saleta corrida, tres grandes cuartos, baño intercalado con todos los servicios, comedor al fondo, cocina y calentador de gas, agua por motor. Cuarto y servicio de criados. Muy barata. La llave en los bajos. Más informes, teléfono A-4374.
A-1 9508 29 Mar. 1

ANIMAS 137, BAJOS, sala, saleta, tres cuartos, cuarto de baño y cocinas de carbón y gas. Informan, en Aguila 213, peletería. «La Horma Grande»
A-1 9557 30 Ab. 5

AMISTAD 47 esquina a San Miguel, se alquila el primer piso. La llave en la bodega. Informan F-5248.
A-1 9553 30 Ab. 2

ALQUILO ANIMAS 113 altos, acabada de pintar, con sala, saleta, terraza, comedor, dos baños intercalados, cuarto de criados. Informan teléfono: A-9302.
A-1 9552 30 Ab. 2

ALQUILO MODERNA casa en Monte 120 altos, sala, recibidor, cinco habitaciones, comedor al fondo, terraza y demás comodidades. Precio de situación. Informan A-3061.
A-1 9545 30 Ab. 4

ALTOS, BAJOS, $18.00. Romay 25, media cuadra Monte, casas nuevas, baratas, cuatro cuartos, demás comodidades, abiertas todo el día. Informan: librería Albela. M-5783.
A-1 9645 30 Abr 2

MONTE 449, HERMOSA CASA
Alquilo, acababa de arreglar, buen frente y fondo, M. Gómez 449, al lado bodega Santaballa, propia establecimiento o industria. Admito proposiciones. Informes: Bernaza 23, Tintorería. Llaves, Bodega.
A-1 9534 30 Ab. 3

CONSULADO 45, segundo piso. Entre Genios y Refugio. Sala, saleta, comedor, 6 cuartos con lavabos agua corriente. Baño completo. Precio rebajadísimo. Llave en los bajos. Informes: F-2836.
A-1 9407 28 Abri. 2

BAJOS ESPACIOSOS. Sala, saleta, comedor 7 habitaciones. Lealtad No. 111. Informes: FO-2495. Alquiler $49.
A-1 9384 28 Abr. 2

ALQUILO EN $27 moderna casa Escobar 136 altos, sala, saleta, cuatro habitaciones, baño intercalado, servicio de criados, cocina, gas muy fresca. Informan los bajos Telf. M-3095.
A-1 9337 28 Mar. 31

VILLEGAS 111, PISO MODERNO, sala, recibidor, cuatro habitaciones baño intercalado, comedor, pantry, cocina gas, servicio para criados. A-9745 Llaves Edificio «Lavín».
A-1 9464 29 Ab. 13

SE ALQUILAN

$5.00 Y $6.00: PICOTA 60, entre Merced y Conde, habitaciones altas y bajas.

$20.00: MARQUES GONZALEZ esquina a Pocito, local propio para Carnicería.

$10.00: COMPOSTELA 113, entre Sol y Muralla, Apartamentos de 2 o 3 habitaciones, conservicios y cocina independientes, desde este precio.

$25.00 Y $20.00: MAZON 31, entre San José y Valle, bajos y segundo piso, sala, comedor, 3 cuartos, baño, cocina y servicios de criados.

$40.00: CUBA 50, ENTRE Empedrado y Tejadillo, recibidor, 5 cuartos, bóveda y servicios, propia para Notaría o Bufete.

$30:00 SAN LAZARO 307, entre Hospital y Espada, altos, sala comedor, 3 cuartos, baño, cocina y cuarto criados.

$65.00: INDUSTRIA 114 entre San Miguel y Neptuno, local propio para restaurant o establecimiento.

$85.00: 6 NUMERO 173, entre 15 y 17, Vedado, dos plantas, sala, recibidor, hall, comedor, 9 cuartos, 3 baños, cocina, 3 cuartos criados, despensa y servicios de criados.

$30.00: PANORAMA esquina a San Jacinto, portal, sala, 4 cuartos, baño, comedor, pantry, cocina, cuarto y servicios de criados.

$35.00: JESUS DEL MONTE 543, entre Concepción y San Francisco, local propio para establecimiento.

$23.00 Y $20.00: SAN INDALECIO 50 y 52 entre Santa Irene y Correa, cada casa sala, comedor, 3 o 4 cuartos, baño, cocina y patio.

$14.00: SANTA CATALINA 23. Jesús del Monte, sala, comedor, 3 cuartos, patio, servicios y cocina.

$20.00: 20 número 21 bajos, entre 15 y 17, Vedado, jardín, portal, sala, 3 cuartos, baño, comedor, cocina, cuarto y servicio criados.

SE ADMITEN PROPOSICIONES para el arrendamiento de toda o parte de la planta baja de la casa calle Prado 105.

Informes: BUFETE DE ARELLANO Telf. M-3936.

A-1 8985 al 98 25 Abr. 1

ALQUILO EN 18 PESOS moderna casa una cuadra de la Terminal con sala, comedor, dos habitaciones, baño y cocina. Paula 88 (altos). Telf. M-4513.
A-1 9380 28 Abr. 7

SE ALQUILAN los altos de las casas Espada 128, 130 y 132 a media cuadra de Carlos Tercero, compuestos de sala, saleta, tres habitaciones y servicios. La llave e informes en Zanja 128 «Taller Acevedo» Telf: U-1287.
A-1 9465 29 Ab. 8

FOLLETIN 73

P. C. Wren

SOLDADOS DEL INFORTUNIO

(Soldiers of Misfortune)

Versión española de MANUEL VALLVE

(De venta en «La Moderna Poesía» Obispo 135. Teléfono A-1171
Colección NOVELAS MODERNAS
Ediciones Edita
Barcelona
1932

Otho se puso en pie, encontró a Joe en el centro del «ring», estrechó las dos manos de su adversario entre las suyas, sonrió y después de decir alegremente: «Empléalas bien, Joe», retrocedió y adoptó su guardia acostumbrada, erguido, con la cabeza alta, las dos manos tendidas y los piés separados, dejando reposar su peso casi enteramente sobre los dedos.

Joe se situó ante él con las manos cerca del rostro, ligeramente inclinado, algo acurrucado, y sin embargo con escasa pérdida de estatura. Otho comprendió lo incorrecto que resultaba el hecho de haber boxeado tantas veces con Joe, cosa que le indicaba con la mayor precisión lo que éste haría.

Sin embargo, Joe no tenía necesidad de obrar de aquel modo y si su estilo era estereotipado e invariable, peor para él en su calidad de campeón.

Joe giraba lentamente hacia la izquierda, oscilando al mismo tiempo la mano del mismo lado. Sí. en un momento aquela mano izquierda se adelantaría, y cuando su impulso fuese parado, sobrevendría un terrible derecha capaz de terminar la lucha en caso de que diese en la punta de la mandíbula a donde sería dirigido.

Se disparó la izquierda y salió la derecha, pero acurrucándose bajo ambas, Otho disparó un golpe poderoso en la boca del esternón de Joe y enderezándose rápidamente dió un fuerte puñetazo en la boca a su adversario y saltó para ponerse fuera de su alcance.

Era un comienzo magnífico, aquella vez había logrado aventajar a Joe en su habilidad como boxeador y también le aventajaría como luchador.

Atacó Joe asestando un rápido izquierda y guardándose con la derecha. Otho ladeó la cabeza y disparó al mismo tiempo un directo izquierda bastante largo sobre la boca de Joe, en tanto que inclinaba la cabeza hacia atrás; y en cuanto Joe elevó su guardia, la derecha de Otho se disparó con ruido, fuerza y violencia sobre la base del esternón de Joe, hecho lo cual saltó de nuevo hacia atrás.

Hubo exclamaciones espontáneas por parte de los estusiasmados espectadores.

—¿Qué le dije? — preguntó el coronel al oficial de Marina que no contestó. Otho pensó que ya era tiempo de tomar la ofensiva, porque en caso de no ser dejado k. o. cuanto más pronto adoptara la táctica ofensiva más probabilidades tendría de ganar la lucha por puntos.

De pronto hizo una finta con la derecha y disparó un magnífico directo izquierda, que Joe paró, apuntó un golpe con la derecha que esquivó Joe, y luego se encontró con la barbilla debajo del hombro de Joe y sus puños dando un terrible redoble en las costillas falsas de Joe. No inútiles golpes contenidos por el adversario, sino una serie de golpes cortos y terribles, con los codos doblados y accionando los brazos únicamente en la articulación del hombro, así como provistos de gran fuerza gracias al enorme y especial desarrollo de sus triceps y de sus músculos deltoides. Y había asestado ya una docena(antes de que Joe se hubiese cubierto debidamente o pudiera devolver un golpe. El pobre Joe doblaba la cintura a impulsos del dolor... Retrocedía... se acurrucaba.. Pero de aquel cuerpo dolorido en que se había convertido Joe, surgió de pronto un «upper-cut» que tendió a Otho sobre la espalda, dándole la sensación de que había estallado una bomba en su cabeza.

—¿Qué le decía yo a usted? —preguntó el oficial de Marina al coronel.

—Uno..Dos... Tres.

En aquel momento se oyó la señal de haber terminado el «round».

Los segundos de Otho se acercaron a él y casi a rastras le llevaron a la silla.

Harris exprimió una gran esponja llena de agua fría sobre la cabeza de Otho, en tanto que Sturge le hacía un violento masaje en las piernas y en los brazos. Harris llenó de agua su enorme boca y pulverizó la cabeza y el pecho de Otho; Sturge agitó una gran toalla, con la mayor energía, dando aire al boxeador. Otho abrió los ojos

Un mal golpe. Era probable que le hubiese salvado la señal de haber terminado el «round». Tonterías. Oyó claramente. «Uno... Dos... Tres». Y se esforzaba en obligar a su voluntad a levantar el cuerpo, cuando el batintín le permitió abandonarse y sumirse en la inconsciencia. Sin duda alguna hubiese estado en pie y activo antes de que le contaran nueve y de que llegara el terrible «fuera» anunciando que aquel presumido e imprudente muchacho había sido derrotado en el primer round por el gran Campeón de pesos fuertes de Inglaterra.

—¿Resentido Bob? —preguntó el señor Pounder a su espalda, desde abajo.

—Nada de eso. ¿Por qué? — preguntó Otho.

—Buen muchacho — exclamó el señor Pounder. —Mi esposa dice que puedes ganar, Bob. sino te dedicas demasiado a las debilidades o te enorgulleces de tí mismo o te muestras descuidado... La vieja dice que puedes ganar por puntos si sigues pegándole y evitando el cuerpo a cuerpo. Dice: «Ataca, ataca y ataca y luego sigue atacando... Pero evita la lucha. Es decir, pega y corre, ¿sabes? Y sigue empleando ese directo de izquierda hasta que le hayas deshecho el rostro.» Eso es lo que dice mi mujer.

—¿Cómo? ¿Está aquí? — preguntó Otho.

—Claro que sí. ¿Qué te figuras? —replicó el señor Pounder. Y llevando la cuenta de los puntos tan bien como pueda hacerlo ese tonto de árbitro. Dice que por ahora aventajas mucho a tu adversario en el primer round, Bob. El solamente te ha dado un golpe.

—Sí. Y ha sido bastante bueno— replicó Otho.

Su orgullo había desaparecido ya. ¿Quién era él para ponerse frente a Joe Mummery en una lucha cuerpo a cuerpo? ¿Quién era él para luchar con el más grande de los campeones de pesos fuertes de Inglaterra, hombre con veinte años de práctica en el ring, que tenía el cuerpo como un roble?

Un tonto. Un tanto joven, presumido y sin esperanza alguna; uno de los millares de tontos que llegan hasta un punto determinado, pero sin pasar de allí. Es decir, que si la suerte y la vanidad les impulsaban a ello, no pasaban de la segunda lucha contra un verdadero campeón.

—Segundos, fuera del «ring». .. ¡Ahora!

De nuevo se vió frente a Joe, sereno, calmoso, sin señales de golpes y con el rostro inexpresivo.

—Venga, Joe — dijo Otho, como dijera mil veces, antes cuando éste le enseñaba a boxear. Joe avanzó y Otho le detuvo con un directo izquierda, dándole un golpe muy fuerte sobre el corazón.

Otho saltó a un lado, en tanto que Joe atacaba, y al pasar éste le dió un terrible puñetazo en un lado de la cabeza y luego, esquivando un malintencionado «swing», le asestó dos golpes vigorosos que resonaron con fuerza por debajo del esternón. Joe dió un respingo y dirigió un «upper-cut» a Otho que le hizo caer con ruido al suelo.

Joe se apoyó en uno de los postes del ring y respiró profundamente en tanto que todo el mundo observaba a Otho.

—..Uno... Dos... Tres... Cuatro.

El cronometrador pronunciaba claramte estas palabras en el absoluto silencio de la vasta sala, pero aquel silencio se interrumpió con el rumor de alivio con que los cinco mil espectadores exteriorizaron su alegría al observar que el más débil de los combatientes rehusaba la derrota, Otho levantó el cuerpo, se apoyó luego en una mano y, en la actitud del gladiador moribundo, luchó por impedir que su cuerpo se desplomara. Un esfuerzo glorioso.

—Cinco...Seis... Siete.

Inútil. Ningún poder humano era capaz de mover aquelos miembros de plomo ni de devolver la firmeza a su cabeza, que parecía dar rápidas vueltas, así como tampoco permitir que su cuerpo se asentara sobre sus pies y levantara las manos para dar un golpe.

—Ocho...Un esfuerzo mayor todavía. No había poder humano capaz de hacerlo.

Pero entonces lo consiguió la fuerza espiritual. Su voluntad obligaría a la mente a que el cuerpo se moviese, tanto si podía como no...Maldito fuese aquel cuerpo miserable y débil.... Debía obedecer las órdenes de la mente y ser el servidor de la voluntad. Arriba... Arriba Belle ...Levántate, cuerpo maldito... Y cuando Otho oyó la palabra «nueve» se encontró de pie, con las manos levantadas y el cerebro bastante claro para darse cuenta de que Joe le administraría, a modo de «coup de grace», su terrible «upper cut» derecho a la mandíbula... Todavía algo mareado pero recobrando el vigor a cada segundo que transcurría, Otho, instintiva o intuitivamente, evaluó el momento y esquivó aquel «upper-cut» que habría debido terminar la lucha. Y precisamente en el momento oportuno, empleó cuanta fuerza le quedaba y todo su peso en dar un golpe hacia arriba con la mano derecha, que encontró la barbilla de Joe y lo dejó tambaleándose. Cuando Joe levantaba su pie izquierdo, y apoyaba el derecho para sostenerse y afirmar su equilibrio, Otho le dió de nuevo en la boca

M.E.C.D. 2016

ALQUILERES

a1 HABANA.

INFANTA ESQUINA SITIOS Alquilo piso alto moderno, sala, comedor, tres cuartos, hall, bonito baño y servicio criados. Otro piso bajo, sala, dos cuartos, baño y cocina. Informan Infanta 47, bajos.
A-1 9358 28 Ab. 2.

ALQUILAMOS piso, 2 grandes habitaciones y una pequeña, sala, comedor, pasillo, cocina y baño moderno; calentador, agua, mucha agua, altos del Palacio de las Corbatas. Salud y Galiano.
A-1 9474 29 Ab. 3.

LEA, QUE LE INTERESA EN $18.00, POR SU PRECIO. NADA MEJOR

Se alquilan en $18.00, que resultan $15.00, las cómodas y ventiladas casas bajas. Calle Agustín Alvarez número 20 y 22, entre Marqués González y Oquendo, a dos cuadras de Belascoaín y una del Nuevo Frontón, acabadas de pintar compuestas de sala, saleta corrida, tres habitaciones, cocina, patio y demás servicios, con abundante agua; calle pavimentada y alumbrado toda la noche. Vecindario de moralidad. Al inquilino que pague puntualmente, se le cobrará solamente $15.00. Las llaves en el número 10. Informes: Edificio «Bacardí» Apartamento número 401 Francisco Torres. De 10 a 12 a. m. de 3.30 a 5.30 p. m. Telf: A-7830.
A-1 9392 28 Ab. 3.

LUZ 79 BAJOS. Se alquilan: sala, comedor, dos cuartos, cocina y baño. La llave en el 81. Informan Teléfono F-1876.
A-1 9408 28 Ab. 3.

SE ALQUILA los bajos de Reina 118 sala, saguán, recibidor, 4 cuartos, comedor, baño, cocina, dos patios, cuarto y servicio criados, teléfono: A-2637.
A-1 9222 27 Ab. 1.

CAMPANARIO 54 segundo piso moderno. Sala, recibidor, cinco habitaciones, baño intercalado, galería, comedor; otro servicio sanitario, cuarto y servicio criados, pantry, etc. Informan. Campanario 54, principal.
A-1 9286 25 Abri. 1

SE ALQUILAN LOS BAJOS modernos, San Lázaro 218, compuestos sala, comedor, 2 habitaciones, baño intercalado completo, cocina gas, cuarto criados y gran patio. Informan: Monte 170. A-2066.
A-1 9279 27 A br.

SE ALQUILAN LOS bajos de Alcantarilla 34, entre Aguila y Revillagigedo, preparados para cualquier establecimiento Muy baratos. Informan: Muralla 16. Teléfono A-2588.
A-1 9310 27 Abr 1

ALQUILO MANRIQUE 10 bajos entre San Lázaro y Lagunas, amplia casa, sala, saleta 3 cuartos, regio baño intercalado, comedor, cocina, cuarto servicio criados. La llave bajos izquierda.
A-1 9221 27 Ab. 5

ALQUILO EDIFICIO Trocadero 57 esquina Amistad, lindo departamento dos habitaciones, sala, comedor, regio baño intercalado, cocina despensa y lavadero. Informes en la azotea.
A-1 9220 27 Ab. 5

SE ALQUILAN

N. 222 esq. a JOVELLAR
Apartamentos con 3 cuartos, sala, comedor y baño, desde $16.00. Abundante agua. Informan: A-9897. U-2257.

ESPADA 5
Primer piso, sala, comedor, 3 cuartos baño y cocina $18.00. Informan: A-9897, M-9871.

N. 221 esq. a JOVELLAR
Bajos y altos por N. con sala, comedor, tres cuartos baño, rebajados a $18.00 los bajos y $20.00 los altos. Informan: A-9897, M-9871.

CONCORDIA 100
Segundo piso, moderno, sala, comedor, tres cuartos, buen baño, cocina grande. $30.00. Informan: A-9897. M-9871.

RAYO 65
Entre Sitios y Maloja sala, comedor, cuatro cuartos y demás comodidades. $27.00. Informan: A-9897, M-9871.

NEPTUNO 356
Esquina a Mazón, frente a la Universidad, segunda planta, con sala, comedor, 3 cuartos, comedor, baño y demás comodidades. $20.0

LOS BAJOS
Sala, comedor, tres cuartos, cuarto criado, comedor y demás comodidades. $30.00. Informan: A-9897 F-2171

MAZON Y SAN JOSE
Se alquilan unos bajos y un segundo piso, con dos cuartos, sala, comedor y baño. Los bajos se dan en $20. Los altos en $25.00. Informan: A-9897, M-9871.

SALUD 47
Altos entre Manrique y Campanario, sala, comedor, seis cuartos, dos en la azotea, cuarto y servicio de criados $34.00. Informan: A-9897, M-9871.

REQUENA 16
Entre Lugareño y Carlos III, buenos apartamentos con luz y abundante agua en $13.00. Informan: A-9897, M-9871.

AGUILA 58
Primer piso, sala, comedor, tres cuartos, cocina y baño. $23.00. Informan: A-9897, M-9871.

JOVELLAR 53
Entre Hospital y Aramburo altos segundo piso, comedor, 4 cuartos, sala, hall, cocina y baño $25.00. En los bajos igual distribución $23.00. Informan: A-9897 M-9871.

SAN RAFAEL 68
Entre Campanario y Lealtad, bajos modernos con sala, comedor al fondo, tres cuartos, baño intercalado, bonito patio, cocina y demás comodidades. $30.00. Informan: A-9897, M-9871

PERSEVERANCIA 56
Entre Neptuno y Concordia, propia para matrimonio, altos con sala, comedor, dos buenos cuartos servicio y cocina. $22.00. Informan: A-9897, M-9871.

MALECON 341
Entre Belascoaín y Gervasio planta baja, sala, comedor, 3 cuartos, baño y cocina. $27.00. SEGUNDO piso, con sala, comedor, 3 cuartos, baño y cocina. $25.00. Informan: A-9897, M-9871.

FIGURAS 2-C
Altos frente al Parque, sala, comedor, cuatro cuartos y cuarto de criado, buen baño, y demos comodidades. $25.00. Informan: A-9897, M-9871.

ESCOBAR 178
Entre Reina y Estrella, sala, comedor, cuatro cuartos y servicio, cocina. $28.00. Informan: A-9897, M-9871.

TROCADERO 52
Sala, comedor, 3 cuartos cocina, servicio y patio. $20.00. Informan: A-9897, M-9871.

Informes:
THE NATIONAL CITY BANK OF NEW YORK
Departamento de Bienes
A-9897 Teléfono M-9871
A-1 9281 27 Ab 1.

a1 HABANA.

MONTE 356 PROPIO para establecimiento, salón, cuatro habitaciones, patio, demás servicios. Informan: F-5195.
A-1 9440 29 Ab. 2.

CARLOS III 221. Alquílase lujusos altos, frente Colegio La Salle, cerca colegio Angel de la Guarda, terraza, sala, recibidor, 5 cuartos, comedor, baños, pantry, cocina. F-4784.
A-1 9276 27 Ab. 1.

CASAS MODERNAS completas, situadas en lo mejor de La Habana y Luyanó, desde $11.00 en adelante. Ferretería de Belascoaín esquina a San Rafael. Telf. U-5215.
A-1 8819 23 Ab. 2

ALQUILO MODERNO y bonito segundo piso de Barcelona 2, muy próximo al Capitolio, Parques, Teatros y principales establecimientos de la Ciudad. Precio módico. Informan: Neptuno 113. Telf: M-1774.
A-1 9277 27 Ab. 1.

CASAS BARATAS. Se alquilan. Virtudes 162, Sala, comedor, 3 habitaciones, baño completo, cocina y patio. Precio situación. Informes Ramón G. Fernández. Teléfono U-1157.

INFANTA número 43-B, altos y bajos ,magníficos y ventilados, terraza, sala, comedor tres habitacioner, baño intercalado y cocina. Informes: Ramón G. Fernández. U-1157.

ESTRELLA 233, BAJOS, con sala, comedor, 3 habitaciones, cocina y patio. Precio de situación. Informes: Ramón G. Fernández. Infanta 47. Telf: U-1157.

DESAGUE 92, casi esquina Infanta, compuesta de sala, comedor, 2 habitaciones, baño y cocina. Más informes: Ramón G. Fernández. Teléfono U-1157.

ARMAS 123, VIBORA, altos, con sala ,saleta, comedor, 3 habitaciones, baño intercalado y cocina. Infirmes: Ramón G. Fernández. U-1157.

TAMBIEN CONCHA y Velázquez, en Luyanó, moderna, compuesta de sala, comedor 3 habitaciones con todo servicio moderno. Más informes: Ramón G. Fernández. Telf: U-1157.
A-1 9266 27 Ab. 2.

EN $18 ACABADA DE fabricar magnífico local y vivienda Vives No. 52. Informan en la misma y teléfonos A-6961, A-4577.
A-1 9363 28 Ab. 1.

CASAS-APARTAMENTOS, recientemente pintados modernos, ventilados, cuatro y dos cuartos, sala comedor, precioso baño intercalado, cocina, baño de criados. Precios rebajados, Edificio Padrón», Neptuno 251, U-5158 y U-1505.
A-1 9429 28 Ab. 5.

SE ALQUILA, BELASCOAIN, número 125, entre Reina y Estrella, precioso fresco y ventilado segundo piso, 3 habitaciones, baño intercalado, con calentador, cocina de gas. Para más informes: Manzana de Gómez 240. Telf: A-4893.
A-1 9376 28 Ab. 5.

AYESTERAN 1-A ESQUINA Infanta, altos modernos, sala, comedor, hall, tres cuartos, baño intercalado, cocina, cuarto y servicio criados. Informan teléfono FO-2259. llaves bajos.
A-1 9326 28 Ab. 7.

ALQUILO: SAN LAZARO 305. Bajos y primer piso. Gabinete, sala, recibidor, 4 habitaciones, baño intercalado, comedor al fondo, cocina y cuarto criados, Informan: Manzana de Gómez 240. Telf: A-4893.
A-1 9379 28 Ab. 5

SE ALQUILAN los bajos de la casa Mazón 8, casi esquina a San Rafael propia para familia, en $25. Tel. F-5227
A-1 9327 28 Ab. 3.

MONTE 38, CASI esquina Angeles. Modernos y frescos altos, 5 cuartos, demás comodidades. A-9090.
A-1 9316 27 Abri. 1

VILLEGAS 4 BAJOS, Se alquila barata esta casa compuesta de sala, saleta, dos cuartos, patio, cocina y servicios. La llave en los altos por Monserrate. Informes: Romeo y Julieta: Teléfonos: U-5166 y U-5738.
A-1 9230 27 Ab. 2.

CONCORDIA 175 A. (bajos) entre Soledad y Aramburu. Se alquila barata casa compuesta de sala, saleta, dos habitaciones y servicios sanitarios Llave en frente. Informes: U-1773.
A-1 9229 27 Ab. 2.

VIRTUDES 119-A. Alquilo primera plantas y segunda, baratísimas, sala recibidor, comedor 3 y 4 habitaciones, baños intercalados, cuarto criados. Informan en bodega. Gervasio y Virtudes.
A-1 9245 27 Ab. 4.

SE ALQUILA SAN LAZARO 236 bajos, compuesta de sala, recibidor, 3 habitaciones, cuarto de baño completo, cocina y patio, la llave en los altos. Informan I-7224 Sr. Díaz.
A-1 9155 26 Abril 3.

NEPTUNO 179, entre Gervasio y Belascoain. Se alquila esta casa de altos y bajos. Los bajos espléndido local propio para establecimiento, patio y servicios. Antes ocupada por casa de préstamos. Los altos, entrada independiente, sala, saleta, dos cuartos, comedor, cocina, baño y dos servicios. Llaves en bodega de la esquina. Informes: Romeo y Julieta. Teléfonos: U-5166 y U-5738.
A-1 9232 27 Ab. 2

SAN RAFAEL 139 y 161, altos, entre Lucena y Marqués González; y Marqués González 6, entre San Rafael y San José, sala, comedor, 3 cuartos, baño y servicios. Llaves la misma. Precio reducido. A-6420.
A-1 9071 25 Abr. 1

CONCORDIA 271 ALTOS entre Infanta y Basarrate. Sala, comedor, cuatro habitaciones, baño completo. Llave en los bajos. $27.00. Informes: A-6420.
A-1 9075 25 Abr. 1

MALECON 4, AL LADO del «Unión Club», con entrada por San Lázaro 24 bajos propios para Club o familia larga. Llave en la misma. Informes: Obispo 16.
A-1 9079 25 Abri. 1

SALUD 152, ALTOS, entre Oquendo y Marqués González, sala, comedor tres cuartos, baño intercalado. Llaves, bajos, $20.00. Informes: A-6420
A-1 9077 25 Abr. 1

CRESPO 44, ALTOS. Sala, comedor, tres cuartos y servicios. Renta $20. Llaves en los bajos. Informes: A-6420
A-1 9078 25 Abri. 1

TROCADERO 109, BAJOS, casi esquina Galiano, sala, comedor tres cuartos, baño completo. Precio rebajado. Llaves en altos. Informes: A-6420.
A-1 9076 25 Abr. 1

ARAMBURU 23, ALTOS y bajos, esquina San Rafael, recibidor, sala, comedor, tres cuartos, baño completo y cocina $25.00 y $18.00. Llaves, botica. Informes: A-6420.
A-1 9080 25 Abri 1

EDIFICIO MARTA Consulado 7, casi esquina Prado. Moderno piso alto, con todo confort, al estilo americano. Precio reducido. Hay elevador día y noche. Informes: el portero.
A-1 9081 25 Abr. 1

MARINA 21 FRENTE al Parque Maceo, modernos bajos, sala, comedor, tres cuartos baño intercalado. $27.00. Informes: A-6420.
A-1 9083 25 Abr. 1

SITIOS 61. SALA, recibidor, ocho habitaciones, patio y servicio. Informes: Obispo 16. $25.00. A-6420.
A-1 9085 25 Abr. 1

ALTOS MODERNOS, Aguiar 10, entre Peña Pobre y Monserrate, frente Parque Luz Caballero. Sala, comedor, tres cuartos, baño intercalado cuarto y servicio criados. Llave 2 a 5 p. m. $30.00 A-6420.
A-1 9069 25 Abri. 1

a1 HABANA.

SAN FRANCISCO No. 17, entre Neptuno y San Miguel hermosísima planta baja con sala, comedor, 3 habitaciones baño completo, servicio servidumbre, etc. Precio rebajadísimo. Iforman: Goizueta. F-3937.
A-1 9124.

ESCOBAR 103, ENTRE Dragones y Salud. Se alquila propio para Colegio, industria o algo análogo que necesite, casa muy amplia. Precio módico. La llave en la misma. Informes: Sr. Manteca, Prado 90. Telf. A-8903.
A-1 8922 24 Ab. 2

SE ALQUILAN, VAPOR 43, entre Espada y Hospital, casas de dos habitaciones, baño y cocina, con luz, a $9.00. Llaves e informes: San Lázaro 376, entre Aramburu y Hospital. Telf. U-5858.
A-1 8902 24 Ab. 3

SE ALQUILAN, MAZON 35, entre Valle y Zapata, casas moderna de sala, comedor, 3 habitaciones, baño, cocina, servicio criados, $20.00. Llaves e informes: San Lázaro 376, entre Aramburu y Hospital. U-5858.
A-1 8901 24 Ab. 3

SE ALQUILAN, VAPOR 2-A., casi esquina a Marina, casas de dos habitaciones, baño, cocina, a $10.00. Llaves informes: San Lázaro 376, entre Aramburu y Hospital. U-5858.
A-1 8900 24 Ab. 3

GLORIA Y RASTRO. Se alquila piso moderno, compuesto de sala, comedor, dos cuartos, baño completo, cocina y servicio de criados. Informan: Telf. A-3236.
A-1 8937 24 Ab. 3

REINA 12, ALTOS. Se alquilan. Informan: Telf. A-3236. La llave en los bajos.
A-1 8691 22 Ab. 1

EDIFICIOS «CAGICA». Alquilo casas modernas, baratas y habitaciones ndependientes a hombres solos, situadas Máximo Gómez, Matadero y Cristina, al lado Mercado Unico. Informes: Cristina 4-B. Taller de Maderas. M-3555.
A-1 3614 -60 1 Jun. 30

JOVELLAR 39, ENTRE M. y N. Alquilo bajos y cuarto piso, altos, casa moderna, con todas comodidades y garage. Véanse de 9 a 12. Informes: Sr. Manteca, Prado 90. Telf. A-8903.
A-1 8930 24 Ab. 2

a2 VEDADO.

BAÑOS 114 casi esquina 23 .Altos, 5 cuartos, sala recibidor, comedor, terraza, patio doble, servicio. Informes: M-1174.
A-2 9606 30 Ab. 1.

EN LO MEJOR del Vedado calle 2 esquina 15, próximo al colegio La Salle, se alquila un espléndido alto compuesto de gran terraza cubierta, sala, recibidor, comedor, cuatro cuartos, baño intercalado, cocina, pantry, cuarto criados, closets y demás comodidades. Telf: F-5610.
A-2 9624 30 Ab. 2

SE ALQUILAN DOS modernas casas en la calle 25 No. 255 esquina a F Las llaves en la bodega, para más informes: M-5084.
A-2 9637 30 Abr. 2

VEDADO. REBAJADA a $10.00 alquilo casita nueva sala, comedor, cuarto, cocina servicio y patio. Quinta 76 entre A y B. Informan en la mismo.
A-2 9641 30 Abr. 4

SE ALQUILA EN Avenida de los Presidentes 254, Vedado, magnífica casa, compuesta de jardín, portal sala, tres cuartos, baño intercalado, comedor, cocina, cuarto y servicio de criado con entrada independiente. Precio de situación.
A-2 9648 30 Abr. 6

ALQUILO casitas mampostería $8.00 a $10.00 mensuales, sala, 2 habitaciones, cocina, baño a familias moralidad, muy higiénica. 15 entre 18 y 20. Vedado. Pasaje Vega.
A-2 9715 31 Ab. 2

ALQUILO GRAN RESIDENCIA, calle 23, Vedado, acera sombra, lujosísima, grandes baños, salón de sol, biblioteca, garage, dos máquinas. Alquiler muy bajo. F-5397.
A-2 9699 31 Ab. 3.

SE ALQUILA 23, No. 415 entre 4 y 6, moderna, 5 cuartos, comedor y terraza fondo 2 baños, garage, cuarto chauffeur y criados, altos la llave.
A-2 9659 31 Ab. 10

MODERNOS Y FRESCOS altos D. número 215 entre 21 y 23 sala, comedor, 5 habitaciones, baño intercalado, cocina, cuarto servicios de criados, garage. Informan F-3236.
A-2 9597 30 Ab. 3.

CALLE 19 NUMERO 511, entre 14 y 16, en el Vedado. Se alquila amplia casa, compuesta de sala, saleta, seis habitaciones, baño completo, patio y jardín, propia para familia numerosa. La llave en la misma. Precio: $30,00
A-2 9469 29 Ab. 4

VEDADO. CERCA TERESIANOS, calle 19 número 494 sala, comedor, cuatro cuartos baños. Calle 17 número 536 sala, comedor, dos cuartos, baño portal, jardín F-5557.
A-2 9473 29 Ab. 3.

VEDADO, BAÑOS 269 esquina 27, piso alto, moderno, recién pintado, sala, comedor, tres habitaciones, baño completo, cocina, precio económico, llaves bodega.
A-2 9501 29 Ab. 3.

ONCE ENTRE L. y M. Vedado, alquilo hermosas casas con todas comodidades a precios de situación. Las llaves en Once No. 103. Informes: A-1796.
A-2 9436 29 Ab. 8.

ALQUILO ALTOS 5a. y B. Vedado, sala, comedor, 3 cuartos, baño completo, cocina gas calentador, cuarto criados, acera brisa, abundante agua, Informan bodega Telf. F-6228.
A-2 9467 29 Ab. 6.

ALQUILO EN EL VEDADO, calle 14, entre Línea y Calzada, chalet moderno, con sala, comedor, en los bajos; y terraza, cuatro habitaciones y baño en los altos. Informan: Manzana de Gómez 240. Telf. A-4893.
A-2 9374 28 Ab. 5.

ALQUILO, VEDADO, CALLE F. entre Tercera y Quinta, altos modernos, con terraza, gabinete, sala tres habitaciones, baño intercalado, comedor al fondo, cocina, pantry y cuarto con servicios de criados. Informan: Manzana de Gómez 240. Telf. A-4893.
A-2 9374 28 Ab. 5.

ALQUILO, VEDADO, CALLE 15 esquina a 10 chalet, moderno, jardín, portal, (2 frentes), sala, comedor, pantry, cocina y sótano, con 2 habitaciones, bajos; y gran sala, 4 habitaciones, 2 baños y terraza altos. Precio situación. Informes: Manzana de Gómez 240. Telf: A-4893.
A-2 9372 28 Ab. 5

ALQUILO EN TERCERA, Vedado, chalet moderno, portal, sala hall, comedor, cocina, cuarto con servicios criados y jardín, en los bajos; y cuatro habitaciones, dos baños y terraza en los altos. Informan: Manzana de Gómez 240. Telf: A-4893.
A-2 9377 28 Ab. 5.

FRESCOS Y COMODOS bajos, Seis 185, entre 21 y 23, sala, hall, comedor, 5 habitaciones, buen baño, patio, garage, cuartos y servicios chófer y criada. Llave frente en el 216.
A-2 9375 28 Ab. 9

BARATISIMOS ALTOS Y BAJOS, EN EL VEDADO, $25.00
Se alquilan los modernos y frescos bajos, Calle Diez número 197, entre 19 y 21, compuestos de sala, saleta corrida, dos habitaciones, baño completo intercalado; y los altos, compuestos de sala, saleta corrida, tres habitacioneh, baño completo intercalado, calentador, cocina y servicio de criados. Agua abundante. Llaves, en la misma. Informes: Edificio «Bacardí». Apartamento 401. Francisco Torres. De 10 a 12 a. m. y de 3½ a 5½ p. m. Telf: A-7830.
A-2 9391 28 Ab. 3

a2 VEDADO.

REAJUSTADAS Alquilo dos casas modernas. Entrada Vedado, calle Once 127-131. Cada una: cuatro cuartos, dos baños intercalados, sala, comedor, cuartos criados, portal, garage, etc. F-2124.
A-2 9329 28 Ab. 2.

SE ALQUILA EN $22.00
La casa 12 número 25-A, entre 13 y 15, Vedado. La llave, encargado. Informan: Compostela 94, primer piso.
O-8 9336 28 Ab. 5.

MODERNA CASA jardín, portal, sala, saleta, tres grandes cuartos, baño intercalado, cuarto servicio criada, comedor, cocina, patio, pasillo criados, 21 núm. 283, entre D. y C. Vedado.
A-2 9322 28 Ab. 2.

SE ALQUILA D. No. 9 Vedado, cinco cuartos, garage, cómoda y fresca. Informan Telf: F-2015.
A-2 9359 28 Ab. 1.

VEDADO: SE ALQUILA, 10 No. 205 entre 21 y 23. Jardín, portal, sala, comedor, tres cuartos, cocina, baño, patio. Verse de 2 a 6.
A-2 9295 27 Mar. 8

F. NUMERO 268, ENTRE 27 y 29. Alquilo piso bajo, moderno, 5 habitaciones, 2 baños familia muchas comodidades, con o sin garage. Muy baratos. Informan, altos. F-5487.
A-2 9294 27 Abr. 1

VEDADO
Rebajado. Quinta entre 4 y 6. Lo más fresco. Piso moderno, cuatro habitaciones. Baño intercalado. Llave allí. Informan: A-2841.
A-2 9293 27 Mar. 8

VEDADO: ALQUILO NUEVA, fresca, confortable casa, 21 No. 455, entre 10 y 12, sala, saleta, 4 habitaciones, 3 de criados altas, 2 baños, cocina gas y carbón, jardín amplio, patio, árboles frutales, garage. Todo amplio. Llaves, bodega esquina 12. Informan: Dragones 39. A-3986
A-2 9260 27 Ab. 4.

VEDADO. Calzada esquina I. Alquilo bajos chicos, nuevos, todas comodidades, magnífica situación, alquiler razonable. Véalos todas horas. A-3131.
A-2 9205 27 Ab. 4.

CALLE N. NUMERO 26, altos, esquina 17, Vedado jardín, portal, sala, comedor, cinco habitaciones baño completo. Llaves, en la misma. Informes A-6420.
A-2 9073 25 Abr. 1

K No. 189, ENTRE 19 y 21. Vedado. Se alquila esta casa compuesta de jardín, portal, sala, hall, tres dormitorios, espacioso comedor, baño completo, cocina, cuarto y servicio de criados. La llave en el No. 187. Informes: Romeo y Julieta. Teléfonos: U-5166 y U-5738.
A-2 9231 27 Ab. 2.

EDIFICIO CALLE H, número 184, entre 21 y 23 Vedado, con todo confort, casitas al estilo americano. Alquiler razonable. Informes el Portero.
A-2 9074 25 Abr.

CALLE K, NUMERO 10 entre 9 y 11, casa de azotea. Se aquila con sala, comedor, dos habitaciones, baño intercalado y cocina. Precio: $23.00.
A-2 8970 25 Abril 1o.

VEDADO ALTOS de 4 No. 15; esquina, con todas las comodidades, precio de situación. Telf: F-3869.
A-2 9367 28 Ab. 5

SE ALQUILAN
VEDADO

19 ENTRE E. y F. No. 252
Altos, sala, comedor, 5 cuartos, buen baño, cuarto y servicio criados. $34.00. Informan: A-9897, F-2171.

4 No. 180 ENTRE 19 y 21
Bajos, sala, comedor, 3 cuartos, baño intercalado, cuarto y servicio criados cocina. Rebajada a $27.00. Informan: A-9897, F-2171.

10 ENTRE 17 y 19 No. 161
Bajos, con sala, comedor, dos cuartos, baño intercalado, cocina. $25.00. Informan: A-9897, M-9871.

25 No. 2 esq. Freyre Andrade
Al fondo del Edif. Carreño, reconstruida, con sala, saleta de comer 3 cuartos, cocina, baño, muy fresca. $25. Informan: A-9897, M-9871.

12 No. 92 ALTOS
Casi esquina a Línea, sala, comedor, 3 cuartos, cocina y baño. $25.00. Informan: A-9897 M-9871.

Informes:
THE NATIONAL CITY BANK OF NEW YORK
Departamento de Bienes
A-9897 Teléfono M-9871
A-2 9282 27 Ab. 1.

CALLE 2 NUMERO 3, Vedado. Alquilo la planta alta de esta hermosa casa, capaz para regular familia, con todas comodidades y de criados y terrazas, costado y frente .Precio muy barato. Llaves, en Calzada y Dos, Edificio «Martí», Encargado. Informes: Sr. Manteca, Prado 90. Telf. A-8903.
A-2 8717 24 Ab. 2

CALZADA Y DOS, VEDADO, Edificio «Martí». Alquilo casas completamente independientes, sala, recibidor, comedor, tres cuartos grandes, baño intercalado lujo, cocina gas, cuarto, comodidades criados. Llaves: Encargado. Informes: Sr. Manteca, Prado 90. A-8903.
A-2 8921 24 Ab. 2

G. NUMERO 23, ENTRE 17 y 19, Vedado. Alquilo esta casa de planta baja, compuesta de sala, recibidor, comedor fondo, cinco cuartos, patio y traspatio, baño completo, cuarto y servicios criados .Llaves, al lado. Informes: Sr. Manteca, Prado 90. Telf. A-8903.
A-2 8920 24 Ab. 2

QUINTA NUMERO 80, CASI esquina a 2, Vedado. Alquilo los bajos de esta casa con sala, saleta, comedor, 4 cuartos, baño intercalado y demás servicios, jardín y patio. Precio muy barato. Llaves, en Café de 12 y Calzada. Telf. A-8903.
A-2 8919 24 Ab. 2

A. NUMERO 264, ENTRE 27 y 29, altos, con garage; 25 número 412, entre 4 y 6, altos. Informan, en 2 número 8. Telf. F-1173.
A-2 8914 24 Ab. 1.

ESTUPENDO PISO, rebajado $45.00, 27 número 423, altos, entre 4 y 6, Vedado, cuatro cuartos, porch, pantry, garage, etc. Llave, bajos. Más informes: M-7245.
A-2 8709 22 Ab. 1

a3 CERRO-PALATINO

GANGA. ZEQUEIRA 52-A, bajos, sala, comedor, dos habitaciones, baño intercalado, cuarto criado, cocina gas, acabados de fabricar, frescos. Llave en la misma. Informan M-2863, F-6635.
A-3 9592 30 Ab. 4.

ALQUILO ACCESORIA interior, Jesús del Monte 20, cerca Esquina de Tejas, $7.00, dos grandes habitaciones, cocina independiente. Informes: Bernaza 23 Tintorería.
A-3 9538 30 Ab. 3.

ALQUILO HERMOSA CASA Prensa 3, $16.00, pegada al Paradero Cerro, con portal, sala, comedor, tres grandes cuartos, cuarto baño. Informan: Bernaza 23, Tintorería. Llave: al lado.
A-3 9535 30 Ab. 3

SE ALQUILA una casita en el jardín «Antilla» de Patria y Zequeira, con sala, 2 habitaciones y garage, muy fresca. Informan en el mismo. A-6897.
A-3 9371 28 Ab. 6

a3 CERRO-PALATINO

PATRIA 3, BAJOS, en $45.00 con sala con columnas de escayola, saleta, gran comedor, cinco habitaciones co nlavabo; garage, dos baños, servicios y cuarto de criado, dos grandes patios, cocina, lavadero. Llaves en los altos. Informes: Teniente Rey 45.
A-3 9485 29 Ab. 3

ALQUILO
Altos, Recreo 20 esquina Salvador, sala, comedor, 3 cuartos, baño intercalado, cocina gas. Llaves, Bodega. Informes: Fonseca, Luz 1-A., Víbora. Telf. I-3361.
A-3 8860 24 Ab. 3

a4 MARIANAO Y SUS REPARTOS

HERMOSA Y VENTILADA residencia Loma, llaves entre Steinhart y San Francisco, ocho cuartos, tres baños, etc. Puede verse a todas horas. Precio $50,00. Informes M-8317, FO-9190.
A-4 9562 30 Ab. 4

LINDISIMOS altos tres habitaciones, terraza, alturas Almendares 11 entre 14 y 16. Junto crucero tranvías, Marianao-Playa. Lugar ideal. Hermosísima vista, fresquísimos. Abiertos las tardes. Véalos: Informes A-5040.
A-4 9672 31 Ab. 3

CHALET, CON TODO el confort moderno, en Avenida de la Paz, alturas de Almendares, cuatro dormitorios, dos de criados, etc, grandes y frescos, teléfono: FO-1289
A-4 9321 28 Abr. 1

AVENIDA 7a. ENTRE 11 y 12 Ampliación Almendares, alquilo, portal, sala, hall, comedor, siete habitaciones, 3 servicios, garage, patio. Omnibus por la esquina, 29 pesos.
A-4 9581 30 Ab. 4

LUJOSO CHALET FRENTE al mar, Primera Avenida entre 4 y 6. Reparto Miramar. Llave Estación Policía Miramar, Calle 20 entre Tercera y Quinta. Informes: M-7245.
89 05 24 Ab. 1

REPARTO MIRAMAR, Calle 6 entre Quinta Avenida y Línea, chalet 2 plantas, sala, recibidor, comedor, pantry, 5 habitaciones, 2 baños, garage 2 máquinas. Llaves en la misma. $60.00. Telf. M-9837.
A-4 8899 24 Ab. 3

a5 J. DEL MONTE Y LA VIBORA

SAN MARIANO 39
Víbora. Se Alquila entre San Lázaro y San Anastasio. Portal, sala, recibidor, tres cuartos, baño, comedor, patio, traspatio, cuarto criados. Llave en la misma. Informes Félix Capestany, Villegas 78 Ferretería.
A-5 9569 30 Ab. 2

VISTA ALEGRE 12
Víbora. Se alquila portal, garage, sala, recibidor, tres cuartos, comedor, baño cuarto criados, patio, traspatio, Llave en el No. 14 entre San Lázaro y Buenaventura. Informes Villegas 78. Ferretería. Félix Capestany.
A-5 9570 30 Ab. 2.

SE ALQUILA, en veinte pesos, en el lugar más alto y fresco de la Víbora, la casa Porvenir 37, con jardín, portal, sala, saleta, cuatro cuartos de dormir, cuarto de baño, cocina y espacioso patio. La llave al lado.
A-5 9539 30 Ab. 2

ALQUILASE QUIROGA 5-A altos y bajos moderna, saleta, pegado Calzada. 5 bajos 3 cuartos, garage, llaves 5-B altos. Informes F-4292. Fiador solvente o fondo.
A-5 9653 31 Ab 10

ALQUILO: JESUS DEL Monte 20, cerca esquina Tejas, $18, tres cuartos, sala, comedor, portal, servicios sanitarios. Acabada de pintar. Llaves al lado. Informes: Bernaza 23, altos.
A-5 9596 30 Ab. 3.

VIBORA. ALQUILO baratos altos, Carmen 14 entre San Lázaro y Anastasio, terraza cuatro cuartos, comedor. Llave bodega Carmen esq. San Anastasio. Informan Telf. A-9302.
A-5 9551 30 Ab. 1

ALQUILO HERMOSOS altos, Jesús del Monte 74, $23.00, sala, saleta, cuatro cuartos, cerca Quinta de Dependientes, La llave, bajos. Informes: Bernaza 23, Tintorería.
A-5 9536 30 Ab. 3

UNA CUADRA DE LA Calzada y la Iglesia, Quiroga 14, casa cómoda y fresca, sala, saleta, cuatro cuartos, servicios, cocina, muy barata.
A-5 9577 30 Ab. 3.

GANGA: ALTOS Fomento B, entre Municipio y Arango, 1 cuadra Calzada, terraza, sala, comedor, 4 cuartos, baño, cocina. Llave en bajos. Informan: C. No. 8 Vedado, Teléfono: F-6405. $18.
A-5 9443 29 Ab. 2

GANGA: FELIPE POEY 27, entre Milagros y Santa Catalina, portal, sala, recibidor, 4 cuartos, baños, saleta cocina, servicios criados, patios. Llave al lado. Informan F-6405 C. 8 Vedado. $20.
A-5 9444 29 Ab. 2

ALQUILO MODERNA casa decorada: cerca colegio «Estrella», 4 habitaciones servicios completos, sala, saleta, comedor, patio, traspatio, portal. $25.00, Heredia No. 3, entre Chaple y Luis Estevez, Víbora, Lara A-7527.
A-5 9422 28 Abr. 2

TAMARINDO 20. Media cuadra Calzada Jesús del Monte, sumamente baratos alquilo los altos, con sala, saleta ,3 cuartos comedor, cuarto para criada y baño intercalado.
A-5 9421 28 Abr. 3

CHALET. SE ALQUILA en San Mariano y Luz Caballero cerca del Colegio «Los Maristas», Informa doctor Puig. Empedrado 17.
A-5 9455 29 Ab. 2.

DIEZ DE OCTUBRE No. 444-A casi esquina a Chaple; alquilo altos modernos, con sala, recibidor, 7 cuartos, comedor al fondo y dos baños, teléfono X-1250.
A-5 9232 29 Ab. 2.

ESTRADA PALMA esquina a Mayía Rodríguez se alquila un precioso chalet compuesto de jardín, portal, vestíbulo, gabinete, baño, cocina, cuarto y servicio criados: altos, cuatro cuartos, un baño, torre y garage, es un sanatorio. Se puede ver de 3 a 7 de la tarde. Informan A-8156, I-5103
A-5 9382 28 Ab. 4

SE ALQUILA espléndida casa, sala, comedor, cuatro habitaciones, Ave. 10 de Octubre 283, altos café Toyo. Llaves la encargada en la misma. Informes: Alonso y Cía. Tel. M-3198
A-5 9064 25 Abr. 2

CALZADA DE LA VIBORA, esquina Jenaro Sánchez, frente Paradero Havana Central, moderno, piso alto. Informes: A-6420.
A-5 9084 25 Abr. 1

SE ALQUILAN
JESUS DEL MONTE

10 DE OCTUBRE 456
Esquina a Luis Estevez, segundo piso, sala, comedor, tres cuartos, baño intercalado, cocina y servicio de criado. $20.00. Informan: A-9897, M-9871.

SAN BENIGNO 58
Entre Santa Irene y Correa, portal sala, tres cuartos, comedor y servicio. $18.00. Informan: A-9897, M-9871

10 DE OCTUBRE 58 y 60
Altos, entre A. Ramírez y Omoa, tres cuartos, sala, comedor, baño y cocina, comedor, baño y cocina. $20.00. Informan: A-9897 M-9871.

Informes:
THE NATIONAL CITY BANK OF NEW YORK
Departamento de Bienes
A-9897 Teléfono M-9871
A-5 9283 27 Ab. 1.

a5 J. DEL MONTE Y LA VIBORA

J. M. PARRAGA 1, entre Estrada Palma y Luis Estevez. Jardín, portal sala, cuatro cuartos, hall, comedor, baño, cocina, cuarto y servicio criados y traspatio. Llave en los altos. $30.00. A-6420.
A-5 9868 25 Abril 1

ALQUILO LA MAGNIFICA casa Calzada de Concha No. 21, entre Atarés y Acierte, compuesta de amplia sala, saleta, cuatro grandes habitaciones, servicios y gran patio. Informes X-2808.
A-5 9290 27 Abr. 1

ALQUILAMOS DOS espléndidas casas Luz 19 y 21 esq. San Luis. Sala, comedor, cuatro cuartos, baño completo. Una con jardín, otra con patio y traspatio. Llaves en la misma por San Luis. Informes: Inquisidor 10. Teléfono M-3198.
A-5 9062 25 Abr. 2

AVE. ESTRADA PALMA 65 bajos, entre O-Farrill y Lagueruela, Víbora. Cómodo piso con sala, comedor, cuatro cuartos, baño y terraza. Informes: I-1518.
A-5 9072 25 Abr. 1

ALQUILO EN $18.00. Portal sala, saleta, tres cuartos, servicio de criados, 1 cuarto en la azotea. Gertrudis 12 esquina a Primera, Víbora. Informes: Teléfono A-5394.
A-5 9314 27 Abr. 1

CONCEJAL VEIGA 5 entre E. Palma y L. Estevez, chalet moderno, sala, comedor, 5 habitaciones, jardín, portal, 2 baños. Llaves al lado 9 a 11a. m. y 3 a 5 p. m. Informes: A-6420.
A-5 9082 25 Abr. 1

ALQUILO CASAS DE varios tamaños y precios en Jesús del Monte y Víbora. Señor Lavín. X-2235.
A-5 9110 25 Abr. 1

JESUS DEL MONTE 339, altos, esquina Pamplona, sala, comedor, seis habitaciones y baño. $30.00. Llave en los bajos. Informes: A-6420.
A-5 9070 25 Abri. 1

ALQUILO
Josefina 16, entre Primera y Segunda, jardín, portal, sala, saleta, comedor, 4 cuartos, baño moderno, cuarto y servicio criados, patio y frutales. Llaves al lado. Informan: Fonseca. Luz 1-A., Víbora. I-3361.
A-5 8861 24 Ab. 3

PROPIO DOS FAMILIAS alquilo chalet tres plantas 9 dormitorios, baños, servicios, garages, lavaderos caballerizas, más alto, Loma del Mazo, Revolución y Patrocinio. Llaves misma. I-2651.
A-5 9031 25 Abr. 4

a6 STO. SUAREZ Y MENDOZA.

¿QUIERE VIVIR FRESCO? Se alquila Tamarindo y Flores, bonita casa de portal, sala, comedor, 2 cuartos y servicios, vista a dos calles en $10.00. Llave en la bodega.
A-6 9554 30 Ab. 1.

ALQUILO LOS FRESCOS altos de Tamarindo 66 entre San Indalecio y San Benigno compuestos de gabinete, sala, tres amplias habitaciones, servicio intercalado, comedor y espléndida cocina. Informes: X-2808.
A-5 9289 27 Abral 1

NO PAGUE TANTO alquiler. Vea los cómodos y ventilados bajos de Cortina 44, entre Santa Catalina y Milagros, a media cuadra del Paradero de los tranvías de Santos Suárez. Acabados de reedificar y pintar, $20.
A-6 9365 28 Ab. 7.

SE ALQUILA espléndida casa Serafines y San Indalecio, altos. Sala, comedor, tres cuartos, azotea. Llaves en los bajos. Informan: M-3198.
A-6 9063 25 Abr. 2

SANTOS SUAREZ No. 5. Se alquilan los hermosos y ventilados altos de dicha casa, compuestos de sala, recibidor, 4 habitaciones, con baño intercalado, cocina, comedor, cuarto de criados y servicio independiente, está a media cuadra de la calzada de Jesús del Monte. Es muy cómoda para familia y la alquilo muy barata. Informes: Telf. A-2778 Méndez.
A-6 9275 27 Abr. 4

ALQUILO casita baja, sala, comedor, dos cuartos servicios. Lacret 509 por Pasaje Este. Santos Suárez. la llave en la bodega.
A-6 9004 25 Mar 2

ALQUILO MODERNA casa muy barata, jardín portal, sala, tres cuartos baño primera, gran situación Estrada Palma entre Mayía Rodríguez y Sola, Santos Suárez. I-6072.
A-6 9051 25 Ab. 1o.

a7 LUYANO.

VILLANUEVA 54 esquina Herrera, Luyanó. Se alquila baratísimo departamento alto muy fresco. Informan en los bajos.
A-7 9521 29 Mar. 1

SANTA ANA Y ENSENADA, a una cuadra de la calzada Luyanó, dos de Toyo, casitas modernas con todas comodidades, precio situación. $8 y $10. Las llaves en la misma. M-5172.
A-7 9517 29 Mar. 1

a8 LAWTON-BATISTA

B y 13 y 15 y A. LAWTON, casitas modernas toda comodidad $10. Cartel en la puerta. Informes: Somoza. Reina 3, Telf. M-4107.
A-8 9269 27 Abr. 1

a10 LOS PINOS-NARANJITO.

EN $8.00 CASA moderna, jardín, portal, sala, dos cuartos, cocina y servicios con mucho patio. Los Pinos. Avenida Apóstol y Betancourt, una cuadra Miraflores. F-2225.
A-10 9723 31 Ab. 4.

a12 GUANABACOA-COJIMAR.

GUANABACOA, a vivir casas baratas, Candelaria 7, sala, saleta, 7 cuartos, patio, traspatio, capaz para 200 gallinas, agua abundante, baño completo, calentador, San Antonio 46, acabada fabricar, pegada Escolapios, sala, saleta, 3 cuartos, servicios, patio. Pidan precio. Telf. U-5636.
A-12 9434 29 Ab. 6

HERMOSA RESIDENCIA en Cojímar. Se alquila «Villa Pedralbes» Informa: Joaquín Boada, Cuba No. 48. Teléfono M-9203.
A-12 9366 28 Ab. 1

GUASABACOA ESQUINA a Herrera, sala, saleta, 4 cuartos, servicios, buen patio, agua abundante. Precio: $16.00 mensuales. Informes: Sr. Pasarón, San Rafael 39, altos.
A-12 8710 22 Ab. 1

a13 ALQUILERES-VARIOS.

SAN MIGUEL DE LOS BAÑOS
Casa moderna frente al Correo, bien amueblada, pisos mosaicos, cuatro cuartos, dos baños, garage. se alquila por meses o temporada. Informan L. 297 Vedado. F-4919.
A-13 9657 31 Ab. 5

b1 NAVES-LOCALES.

SE ALQUILA Naves de todos tamaños, propias para industrias o almacén. Informes Planiol Tel. U-4985.
B-1 9341 28 Ab. 5.

ALQUILO NAVE: propia garage, depósito, industria análoga, Jovellar No. 4, también casa cuatro cuartos comedor, baño completo, calentador. Jovellar y Espada. Informan: Príncipe 13. Teléfono U-6677.
B-1 9632 30 Abr. 4

b1 NAVES-LOCALES.

REINA 131
Segunda planta derecha. Se alquilan Habitaciones, todas con agua corriente. Varios baños modernos, magnífica vista a la calle. Muy baratas. Informan en la misma.

SALUD 160 LETRA F.
Hay hermosos apartamentos y ventiladas casas baratísimas .Informan en la misma.

GUASABACOA 52 ALTOS
Luyanó, 4 cuartos, baño intercalado, sala, espléndido comedor, servicio criados $20.00. En la misma 50 bajos. Informan sobre estas casas. Café «La Isla» Avenida de Italia 82. M-5006.
B-1 9724 31 Ab. 5.

SE ALQUILA SAN IGNACIO 48 local para almacén o industria, 500 metros cuadrados, sobre columnas, cinco puertas, a la brisa, habitaciones y apartamentos altos. Encargado: M-2863.
B-1 9587 30 Ab. 4.

ALQUILO EN LUZ Y OFICIOS, local de esquina, propio para establecimiento, con varias divisiones y servicios. Informan: Manzana de Gómez 240. Telf: A-4893.
B-1 9378 28 Ab. 5.

OQUENDO No. 75 esquina Peñalver, casa de apartamentos lujosa, primer piso esquina, sala, saleta, dos cuartos, baño intercalado completo, cocina, diez y seis pesos, completa moralidad. Informes Telf: U-3843.
B-1 9493 29 Ab. 2.

CUBA ESQUINA MURALLA, espléndido local para almacén o establecimiento, con más de 1,000 metros superficie, junto con el primer piso de la casa, que consta 9 espaciosas habitaciones, piso mármol y servicios. Precio arreglado, situación. Informan: Manzana de Gómez 240. Telf: A-4893.
B-1 9372 28 Ab. 5

PADRE VARELA 105½
Gran local, de a tres calles, propio para gran establecimiento. Precio: $55.00 Informan: F-2134.
B-1 9403 28 Ab. 3

RICLA 32 Y 34
Altos, propios para Academia. Taller de Confecciones, etc. Precio: $70.00. Informan: F-2134.
B-1 9404 28 Ab. 3.

PADRE VARELA 66
Local para establecimiento y vivienda. Precio: $50.00 Informan: Telf: F-2134.
B-1 8405 28 Ab. 3.

PADRE VARELA 17
Esquina para bodega se admiten proposiciones. Informan F-2134.
B-1 9406 28 Ab. 3.

PARA MUEBLERIA U OTRO comercio, magnífico local lugar apropiado, Angeles 29, bajos, esquina Sitios, $30.00, y altos con cuatro cuartos $22.00. Juntos $45.00. Teléf. X-3508
B-1 23 Abr. 2

NAVE CON QUINIENTOS metros cuadrados. Alquilo en Peñón 2, entre Calzada del Cerro y Zaragoza. Informan al lado.
B-1 8716 22 Ab. 6

ALQUILO BERNAZA 44, entre Muralla y Teniente Rey, local propio para almacén. Bien situado para mayoreo y Detalle. Informan Cristo 19. Telf: A-9347.
B-1 9020 25 Ab. 9

EN EL SITIO MAS céntrico de la Habana, con preciosas vidrieras y armatostes, a precios de situación, se alquila el local sito en Máximo Gómez 12 y 14. Informan: F-5645.

BELASCOAIN Y LLINAS, a dos cuadras de Cuatro Caminos. Se alquilan modernos y espaciosos locales, piso de granito y techo monolítico, propios para industria o almacén. Alquiler moderado. Llaves, allí mismo. Informes: Sr. Manteca, Prado 90. Telf. A-8903.
B-1 8923 24 Ab. 2

CONSULADO 91 y 93. Alquilo espaciosa casa, (altos y bajos), donde hubo almacén de tabaco, muy apropiada para esta industria, patio cubierto de lucernario; y altos, con grandes departamentos corridos, demás comodidades. Llaves: Prado 90. Informes: Sr. Manteca, Prado 90. A-8903.
B-1 8918 24 Ab. 2

CALZADA Y DOS, EDIFICIO «Martí» Alquilo local para comercio. Precio muy económico. Vea encargado. Informes: Sr. Manteca, Prado 90. Telf F-8903.
B-1 8929 24 Ab. 2

CALZADA Y DOS, VEDADO, Edificio Martí». Alquilo magnífico local, preparado de lujo para Carnicería. Precio muy barato. Llaves: Encargado. Telf. A-8903.
B-1 8928 24 Ab. 2

PRADO 11, ALQUILO los bajos, propios para comercio. Llaves: Prado 90. Informes: Sr. Manteca, Prado 90. Telf. A-8903.
B-1 8927 24 Ab. 2

LOCAL para establecimiento, esquina de Juan Delgado y Milagros, sin estrenar, buena barriada para farmacia, bodega etc. Llave e informes: F-6354. Precio $20.00.
B-1 8471 20 Mar. 4 Ab.

ALQUILO NAVE de 300 metros, fabricación moderna, propia para jardín. Diez de Octubre 332. Llaves al lado. Tratar: Sr. Balado. Tintorería «La Leonesa» FO-7594 y FO-9256.
B-1 7811 13 Ab. 1

b2 APARTAMENTOS.

EDIFICIO
"Govea"
(Vedado)
Calle 13 entre 18 y 20
Teléfono
F-5678
LOS MEJORES Y MAS BARATOS
Apartamentos
Quedan muy pocos disponibles
$8.50 $9
$10 $12
Aproveche esta oportunidad los que quieran vivir con decencia confort y mucha
ECONOMIA
Hay servicio de luz y elevador día y noche
B-2 9208 27 Ab. 11.

b2 APARTAMENTOS.

APARTAMENTO. Se alquilan los altos de Consulado 72 esq. a Refugio con sala, comedor, dos cuartos. Informan F-2115.
B-2 9616 30 Ab. 4.

APARTAMENTOS de lujo se alquilan en la casa acabada de construir F. esq. a 9 con cuatro cuartos. Informan en la misma.
B-2 9615 30 Ab. 4.

REAJUSTADOS. SAN LAZARO 200 y Malecón 62. Alquilo Apartamentos grandes completos, cuatro o seis habitaciones. También otros pequeños $6.00, luz y agua corriente. M-2863; F-2124.
B-2 9598 30 Ab. 4

EDIFICIO «AGUIAR» Industria 72½ Hermosos apartamentos, 2 habitaciones y baño completo, luz, limpieza, teléfono, agua caliente y ascensor día y noche, vigilancia nocturna, Sólo personoas de moralidad. Precios módicos.
B-2 9025 25 Abril 4

b3 DEPARTAMENTOS.

ALQUILO DEPARTAMENTO 2o. PISO Cárdenas 23, independiente, escalera de mármol y terraza; únicos inquilinos. Llave de 9 a 11 y de 2 a 5½. Telf. U-2855.
B-3 9644 30 Abr. 1

ALQUILA AMPLIO y ventilado departamento, segundo piso de la casa número 124, sita en la calle de Perfecto Lacoste (antes Aguacate), compuesto sala, dos cuartos, cocina y baño. Informan en los bajos y por el teléfono A-2878.
B-3 9505 29 Mar. 8

ALQUILO DEPARTAMENTO casa particular, otro azotea, muy baratos, Consulado 100, altos préstamos.
B-3 9522 29 Mar. 1

REAJUSTADO, SAN LAZARO 98, departamentos interiores, sala, dos habitaciones, cocina, servicio, agua abundante. Llave a todas horas. Informes M-2863, F-6635.
B-3 9591 30 Ab. 4.

PUNTO CENTRICO. Alquílase departamento de azotea, muy fresco, a una o dos personas, Malecón 31 altos.
B-3 9578 30 Ab. 2

DEPARTAMENTOS para familias, baratos, cómodos, con cocina, baño y servicios en los mismos. Gervasio 96 esquina Neptuno. Informes el encargado.
B-3 9330 28 Mar. 2.

17 Y 4, VEDADO. Alquilo cómodos Departamentos, sala, saleta, tres y cuatro cuartos, baño completo y demás comodidades. Véase al Encargado. Informan; Manteca, Prado 90 Telf. A-8903.
B-3 8931 24 Ab. 2

AGUIAR 100, ESQUINA Obrapía. Alquilo Departamento corrido y habitaciones para Oficinas, servicio de portero. Precio muy barato. Llaves, Portero. Informes: A-8903.
B-3 8926 24 Ab. 2

HOSPITAL 67, AL COSTADO de Emergencias. Alquilo Departamentos, a $9.00 y $10.00 con luz. Véase al Encargado.
B-3 8925 24 Ab. 2

b4 HABITACIONES.

SE ALQUILAN habitaciones ventiladas precio de situación. Véalas que le conviene, Campanario 133 altos, entre Reina y Salud.
B-4 9701 31 Ab. 2

MUY BARATAS. Se alquilan dos amplias habitaciones con balcón a la calle punto céntrico, O-Reilly 90 primer piso entre Villegas y Bernaza.
B-4 9648 31 Ab. 2

AGUACATE 30. 2o. piso hermosísima habitación en casa particular lavabo agua corriente, anexo baño todo confort, más informes al Teléfono: M-9450.
B-4 9643 29 Ab. 3.

VEDADO. LINEA 91 esquina 6, alquilo hermosísima habitación propia 3 personas. Otra propia matrimonio. Ambas con lavabo corriente, baño al lado. Casa honorable, magnífica comida, precio reducidísimo, F-5632.
B-4 9589 30 Ab. 14

SE ALQUILA HABITACION amueblada, ventana al fondo 8 pesos, casa decente matrimonio sin niños, hombres solos. Obrapía 63 segundo piso izquierda, entre Compostela y Aguacate.
B-4 9593 30 Ab. 2.

SE ALQUILAN cuartos frescos y baratos (algunos con baño de sol) en la azotea de Angeles y Estrella. Telf: A-2024. Otros en Neptuno 44 altos. Telf: M-1012.
B-4 9531 30 Ab. 3

ALQUILO HERMOSAS y cómodas habitaciones con lavabo de agua corriente. Baños agua caliente y fría, luz y teléfono. Precios muy reducidos, Aguila 155. Telf: A-6639.
B-4 9437 29 Ab. 8.

SE ALQUILA una habitación interior, en $6, para informes en la misma. Calle I. No. 222 entre 23 y 25. Vedado.
B-4 9214 27 Mar. 1

CASA MATRIMONIO, Alquilo fresca, amplia habitación, vista calle, muebles ,comida si desea, baño anexo. Precio situación, Carlos III 12, Departamento 602. Edificio «Providencia».
B-4 9470 29 Ab. 1.

ALQUILO HERMOSA habitación con balcón a la calle. Otra interior, lavabos agua corriente, preciosos muebles y comida si desean ,baratísimas, casa familia. Reina 6, 3er. piso, teléfono M-9209.
B-4 9251 27 Ab. 1.

BARATAS, HERMOSAS Y FRESCAS HABITACIONES POR LO QUE OFREZCAN
Y un Apartamento con los habitaciones, en Maloja número 1, esquina a Montes y Aguila, con vista a la calle, en $6,00, $8.00, $10.00 y $12.00. La llave en la misma. Informes: Edificio «Bacardí» Apartamento 401. Telf: A-7830. Francisco Torres. De 10 a 12 a. m. y de 3½ a 5½ p .m.
B-4 9393 28 Ab. 3.

ZULUETA No. 34
Alquilamos un departamento y habitaciones muy baratas, Véalas antes de mudarse las hemos reajustado, de acuerdo con la situación. Zulueta No. 34, casi esquina a Teniente Rey.
B-4 9048 25 Ab. 4.

CAMPANARIO 143, CASI esquina a Reina. Alquilo habitaciones a $5.00 y $6.00. Para verlas, el Encargado.
B-4 8924 24 Ab. 2

SITIOS 70, ENTRE San Nicolás y Manrique, habitaciones modernas con precios a su alcance, cocinas, baños y lavaderos última novedad. Pase y véalas, el encargado. Informan allí.
B-4 8943 24 Abr. 1

ALQUILO AMPLIA y ventilada habitación amueblada en casa de familia, propia para matrimonio o caballero honorable, pueden comer, Consulado 89, primer piso, izquierda, una cuadra Prado.
B-4 8695 22 Ab. 1

SUSCRIBASE Y ANUNCIESE EN EL «DIARIO DE LA MARINA»

SUSCRIBASE Y ANUNCIESE EN EL «DIARIO DE LA MARINA»

M.E.C.D. 2016

Muy concurridas estuvieron las Santas Misiones llevadas a cabo en Mayarí, Oriente

MAYARI, marzo de 1933.— Estas frases que sirven de epígrafe a estas notas, son el fruto divino que nos han dejado los Padres Misioneros, Lázaro Trilleros y Justo Echevarría, durante los siete días que han permanecido en nuestra parroquia, cumpliendo con sus más altos deberes no solo en la justificación a la existencia de nuestro único y verdadero Dios, sino también, buscando por todos los medios, que nuestras almas recuperen todas las fuerzas perdidas en la acción insana del pecado.

Cada uno de ellos, ha obrado de acuerdo con su Santa Misión, el primero ha repartido con suficiente derroche de elocuencia, el mejor con que se pueden alimentar y purificar nuestras almas; esa es la fe, por cuyo motivo, su incansable labor ha sido bastante comentada; y todos aquellos que hemos tenido la gran satisfacción de escucharlo en todo el tiempo que han durado sus sabias conferencias, nos sentimos verdaderos dueños de la gracia de Dios por haber tenido la oportunidad de escuchar las mismas frases que El estampara en la Carta Magna de la Creación humana. El segundo, ha educado a centenares de infantes y personas adultas que han deseado ponerse en verdadero contacto por medio de él, con la propia sabiduría que, siendo el eje de todo el Universo, nos indica el camino de la verdad y la luz que ilumina nuestros días transitorios por la vida de la carne y asienta a nuestros espíritus, en el lugar que nos proporcionan nuestros hechos.

De ninguna manera, podría dejar de estampar en estas notas, el nombre de nuestro Párroco, Padre Gerónimo Perruffo, porque sólo su inmaculado nombre, sirve para ellas, como sirven los rayos de nuestro Sol, como luz a nuestro mejor entendimiento que nos conducen por el camino del amor y la verdad.

Y para que mis lectores y aquellas personas que no han podido gustar del néctar de estas conferencias, me esforzaré en recordar algo de sus temas y ponerlos de manifiesto, para ver si logro que sean comprendidos y practicados por ellos, para que, empapándose de sus grandes virtudes, también reciban de este pan purificador que tanta falta nos hace en los presentes días. Primer Tema: Sobre el significado de la Santa Misión, tiempo aceptable, días de salvación eterna. El misionero nos dijo: que venía en nombre de Dios N. S. como Maestro, a recordarnos las verdades salvadoras, como médico a curar las heridas del pecado, como Padre a recoger los suspiros de nuestras almas. Invito a todos los concurrentes y al pueblo en general a los actos de la mañana y de la noche.

Segundo día: El conferencista nos hace escuchar frases de palpitante interés, para nuestras almas, sobre el negocio trascendentalísimo de la salvación de las mismas almas, haciéndonos comprender que hemos venido al mundo, para conocer a Dios, alabarle y servirle y cumplir sus divinos mandatos.

Tercer Día: Somos cristianos—nos dijo en la conferencia de este día—verse sobre los obstáculos que nos impiden el feliz éxito sobre el negocio de nuestra eterna salvación, al principal de todos que es el pecado mortal, el cual nos aparta de Dios y nos lleva al infierno, como mansión, la más justa a tan gran desobediencia hecha al autor de nuestros días.

Cuarto día: Somos cristianos—nos repitió—somos hombres que profesamos la fé de Cristo y como Cristo es Dios, luego somos todos los bautizados, hijos de Dios. Nos probó durant ela conferencia, la Divinidad de Jesucristo, Jesucristo, es Dios porque nació, obró y murió como Dios y después de su muerte, resucitó, para nunca más morir.

Quinto día: La Iglesia Católica, es la obra de Jesucristo-Dios, es una Institución divina, como la prueba sus cuatro notas características—la unidad, la Santidad, la Catolicidad y la Apostolicidad—nos dijo que fuésemos católicos, para que seamos hombres libres y labremos el negocio de nuestra eterna salvación con todas las probabilidades del éxito.

Sexto día: Es necesario sanar en nuestras almas, la lepra del pecado, único mal en esto mundo, que nos causa la muerte en el alma. Dios Nuestro Señor, dejó en medio, unico eficaz; el Santo Sacramento de la Confesión-Sacramento instituido por Jesucristo, para perdonarnos los pecados cometidos después del Santo Bautismo.

Séptimo día: Purificadas nuestras almas, en la piscina del Sacramento de la Confesión, podremos acercarnos a Dios realmente presente en el Sacramento de la Eucaristía «El que, come la carne de Jesucristo en el Sacramento de la Eucaristía, tendrá la vida eterna y no andará en tinieblas».

Y por último, como despedida de esta Santa Misión y como fruto de enseñanza a la pujanza de nuestra Religión Católica, el domingo 26, hubo una procesión que recorrió las calles de nuestra Vila, con el orden necesario, para demostrarnos una vez más que nuestro amado Jesús, está en el verdadero sentir de nuestros corazones.

¡Oh Dios Omnipotente, os ruego una vez más, que con tu infinito amor y bondad, sigas derramando tus gracias, sobre los pueblos para que los hombres que integran su existencia, se desvíen del camino insano que derechamente nos conduce a la perdición y que arepentidos, nos volvamos a recoger bajo tu suprema e incomensurable inteligencia de luz y salvación eterna.

Rafael Caza Ramírez.

Noticias de Arcos de Canasí

MANIFIESTO DEL SR. SANTIAGO DIAZ A LOS HABITANTES DE CANASI

CANASI, marzo de 1933. Publicamos a continuación el manifiesto que ha lanzado a nuestro pueblo el alcalde electo:

«Terminado el proceso electoral por el que había de elegirse la autoridad que representa a todos los habitantes de este término. Cábeme la honda satisfacción de haber sido electo por una mayoría tan extraordinaria grande que me obliga, para con mi pueblo, a la par que darle mis gracias más sentidas por esta demostración de confianza, prometerle: que en el desempeño de las funciones del cargo para el que he sido electo por el Partido Conservador Nacional, no haré distingo político de ningún género y que sólo aspiro a ser el Alcalde de todos los vecinos de este Término que en mi vean al amigo y al funcionario capaz de sentir con él sus dolores y compartir sus alegrías.

Mi administración será de cumplimiento estricto y exacto de la ley, porque ello es el fundamento básico del bienestar a que tenemos derecho todos. Mis resoluciones sólo serán encaminadas al mayor beneficio de Canasí, pero cuando estuviere equivocado en ellas, agradecería infinito se acercasen a mí que siempre estaría presto a rectificar.

Ahora pido a todos mis conciudadanos que me auxilien al salir adelante en los empeños que dejo señalados, siendo cada uno el más celoso guardián de la ley y para evitarme tener necesidad de utilizar los recursos que ella brinda para su cumplimiento.

El domingo día dos de abril de 1933, será la toma de posesión de todos los nuevos mandatarios elegidos por este pueblo. Desearía que no faltare uno solo, sin distingos partidaristas de ninguna especie, cuyo acto tendrá efecto a las doce del día en la casa Consistorial.

Habrá grandes fiestas, amenizadas por la Banda Municipal de Matanzas.

Por la noche dos grandes bailes gratis».

Canasí, marzo 30 de 1933.

Santiago Díaz.

LOS RECURSOS

—Recorre esta zona en servicio del departamento de Fondo Especial de Obras Públicas este activo Inspector que lleva varios días visitando todos los chuchos y los ingenios de este término con gran escrupulosidad para el mejor resultado de su escabrosa misión.

Son varias las carretas que han sido detenidas por no cumplir las ordenanzas de dicho impuesto.

EL CENTRAL «PUERTO

Días pasados sufrió este Central la ruptura de su torre de hierro y hubo momentos de gran peligro por la fuerza extraordinaria del viento que en dichos días soplaba del Sur y que de no ser por la pericia del señor Cristóbal Hernández Jefe del Departamento de carpintería y otros empleados que tomando medida de urgencia parando por breves horas la molienda, se resolvió todo con felicidad continuando moliendo sin más interrupción que la ruptura de dos fluses que también se propusieron cuanto antes.

Continúa la sequía haciendo daños en las siembras menores que todas se han perdido.

LAMENTABLE

Hace varios días se encuentra bastante delicado de salud el antiguo vecino Victoriano González, muy querido de la localidad.

Sean mis votos por su rápido restablecimiento.

J. PALMA.
Corresponsal.

Próxima verbena pro Iglesia Parroquial de Guáimaro

GUAIMARO, marzo de 1933—Pronto se llevará a cabo la terminación de la Iglesia Parroquial de esta localidad, que, a iniciativas del señor Obispo de esta Diócesis y bajo la dirección del competente maestro de obras, señor Mons, se está terminando en los mismos terrenos donde estuvo la antigua Iglesia Parroquial, que fué destruída cuando la Guerra de Independencia.

Las damas católicas de esta localidad, cuya presidenta es la señora Mary G. de Pedroso, han querido contribuir a tan magna obra y están organizando para el próximo día 9 de abril, aniversario de la jura de la primera Constitución de Cuba una gran verbena.

Esta verbena, dado el entusiasmo que se nota promete ser un verdadero éxito. Nos complacemos en invitar a todos para que no dejen de contribuir a una obra de tan elevados fines.

Publico a continuación la directiva Pro Iglesia:

Presidenta, Mary G. de Pedroso; vice, Rosa Saiz de Díaz; secretaria, María Avila de Díaz; vice, Eulalia H. de Pérez; tesorera, Esperanza G. de Neyra; vice, Mara Valdés de Duarte. Vocales: señora Raquel F. de Vilches, señoritas Esperanza Hechavarría, Isabel Hechavarría, Amparito García, Maruja Lamas, Rosa Fenicia Caballero, Amada E. Gómez, Mercedes García, Caridad Mariana Sedeño, Elia Palomares, Mildreda Prieto, Josefa Lamas, Blanca Martínez, María L. Torres.

Exitos en sus empeños deseamos a tan distinguidas damas.

DISTINGUIDA VISITANTE

Es huésped nuestra por breves días la simpática señorita Estela Torres, delicada flor, gala de la sociedad de Cascorro, prometida del correcto joven Manuelito Sedeño.

Una grata estancia entre nosotros le deseamos.

ESPERANZA GUEVARA DE NEYRA

Esta bella dama, que tantas amistades cuenta en nuestra sociedad, ha regresado a su residencia, en esta localidad, después de una temporada junto a sus familiares.

La saludamos.

COMPROMISO

Para el joven Eliodoro Herrera ha sido pedida la mano de la bellísima señorita Noelia González. Ella pertenece a la más selecta sociedad de Guáimaro.

Mil felicidades y una rápida culminación de sus anhelos, deseamos a tan distinguidos jóvenes.

Especial.

SOLEMNES CULTOS TENDRAN LUGAR EN LA IGLESIA PARROQUIAL DE SANTIAGO DE LAS VEGAS DURANTE LA SEMANA SANTA

Santiago de las Vegas, Marzo 1933. Solemnes cultos tendrán lugar en la Iglesia Parroquial de esta Ciudad durante la Semana Santa del año actual. Ya se ha confeccionado el programa de los mismos, el que copio a continuación para conocimiento de mis lectores:

La comisión organizadora de estos cultos se dirige al pueblo de Santiago de esta forma:

«Dentro de pocos días se cumplirán diez y nueve siglos de aquella tarde sobre manera triste en que murió Jesús, de aquella tarde sobre manera triste en que los barrancos del Gólgota repitieron los humildes lamentos de aquella víctima que sacrificó el orgullo humano. El sol se obscureció sin que una sola nube cruzara el firmamento, la tierra tomó un color pálido y triste como el semblante del moribundo, las aves buscaron precipitadamente un refugio en los frondosos árboles del valle de los cedros, Jesús inclinó su fatigada cabeza y, exhalando un suspiro amoroso, lanzó el último aliento, y en aquel momento terrible, el fragoroso trueno mugió en mil partes a la vez, el valle de Josafat se iluminó con la azulada luz del rayo, los sepulcros de los profetas se rompieron en pedazos, las tumbas se abrieron, los muertos abandonaron sus sepulcros,el templo de Sión se inclinó como saludando el último suspiro del Redentor y el velo del Santo de los Santos se desplomó con espantoso estruendo. Dentro de pocos días recordaremos aquella tarde en la que el Sol ostentó la palidez de un cadáver y al recordarla, quien sepa meditar, verá al mundo por su soberbia, convertido en un cementerio, cuyos muertos y sepultureros, cuyas víctimas y victimarios son los hombres armados del egoísmo y del más mezquino interés. Estos son días de recogimiento y estudio, veamos lo que nos enseñó Cristo, veamos lo que hemos hecho y estamos recogiendo, y así volveremos al camino de la Cruz, que conduce a la libertad bien entendida, a la paz y al amor entre los hombres. Si conocéis a Cristo le amáis y si le amáis daréis con gusto una limosna para que le podamos honrar eternamente en estos días de eterno recuerdo, y si no le amáis estudiadle para que le améis. Esperamos vuestra ayuda y vuestro comportamiento en estos días para reafirmar la seriedad que siempre caracterizó a nuestro pueblo, y que es patrimonio de los que, a la luz de la Historia, reconocen el valor sublime de Cristo que nos enseñó el camino único que salvará a la humanidad. Vuestro óbolo, entregadlo a la comisión o enviadlo al domicilio del Presidente (6 No. 96)».

PROGRAMA

Domingo de Ramos: 9 de Abril.

A las 8 de la mañana. Bendición, distribución y procesión de las palmas. A continuación, Misa cantada.

Lunes y Martes Santos: 10 y 11 de Abril.

A las 7 y 30 a.m. Misa rezada; Santo Rosario y el piadoso ejercicio del «Vía Crucis» con cánticos.

Miércoles Santo: 12 de Abril.

A las 8 y 30 a.m. Solemne Misa cantada en honor de Jesús Nazareno.

Desde las 3 p.m. Comenzarán las confesiones preparatorias para el Santo Sacramento de la Comunión del Jueves Santo.

A las 6 y 30 p.m. Santo Rosario, Cánticos y Sermón. A continuación, procesión de las Sagradas Imágenes de Jesús Nazareno, Santísima Virgen de los Dolores y Apóstol San Juan, acompañadas de niñas representando las Santas Mujeres y Verónica con los cánticos acostumbrados.

Jueves Santo: 13 de Abril.

A las 8 y 30 a.m. Solemne Misa de Institución. Comunión general y procesión del Santísimo, al Monumento al que dará guarda de honor la Asociación del Apostolado de la Oración, Hijas de María e Hijas de la Cruz. Desnudación de los Altares.

A las 3 p.m. La tierna ceremonia del «Lavatorio» concurriendo 12 niños en representación de los 12 Apóstoles a quien Nuestro Señor Jesucristo lavó los pies, y a continuación Sermón del Mandato.

A las 7 y 30 p.m. Santo Rosario y Sermón de la Cena con cánticos piadosos.

Viernes Santo: 14 de Abril.

A las 8 y 30 a.m. Los Divinos Oficios. Adoración de la Santa Cruz, procesión desde el Monumento con el Santísimo. Solemne Misa de Presantificados.

A las 5 y 30 p.m. La triste y emocionante ceremonia del Descendimiento, ocupando la Sagrada Cátedra un orador Sagrado.

A continuación, el Santo Entierro de Cristo.

A las 8 y 30 p.m. Sermón de la Soledad de María.

Sábado de Gloria: 15 de Abril.

A las 8 de la mañana. Los Divinos Oficios. Bendición del fuego nuevo, canto de la «Angélica». Profesías. Consagración de la Pila Bautismal.

La alegre Misa de Floria a la entonación del canto de los Angeles.

A las 7 y 30 p.m. Santo Rosario y Salve.

Domingo de Resurrección: 16 de Abril.

A las 7 p.m. Solemne Misa cantada. A continuación la alegre procesión de Nuestro Señor Resucitado; encuentro con su Santísima Madre la Virgen María y el Apóstol San Juan.

A las 7 y 30 p.m. Exposición del Santísimo, Santo Rosario, Cánticos, Bendición y Reserva.

Las Procesiones serán amenizadas por la orquesta del profesor Sr. Ramón Alemán.

Todos los Sermones están a cargo de nuestro querido Párroco Dr. Ismael Testé.

La Comisión.

Esperamos que, como en años anteriores nuestra Parroquia, se vea en extremo visitada por sus numerosos fieles que en esos días de recogimiento, tan necesarios a nuestro espíritu, encontrarán allí tranquilidad y quietud para poder meditar, poder orar ante el Divino Redentor que todo lo sacrificó por nosotros.

EN EL CLUB ATLETICO

En mi crónica anterior anunció el gran baile que estaban organizando los jóvenes del «Club Atlético de Santiago» prometiendo a mis lectores dar más detalles del mismo. Han empezado a repartirse las invitaciones entre nuestras principales familias que se darán cita esa noche en el edificio del Club, que lucirá regia iluminación y en el que habrá grandes sorpresas.

A continuación copio la invitación que tan gentilmente me ha remitido el Presidente de dicho Club, a la que corresponderé con gusto, prometiendo reseñar tan bella fiesta.

«Alí Cortada y Bernal, Presidente del «Club Atlético de Santiago», se honra en formular atenta invitación a la señorita Eva Rojas, y a su distinguida familia, para que concurran a la fiesta bailable que celebrará esta Institución, en sus salones sociales de la calle No. 2 a fin de patentizar la compenetración de sus componentes y los vecinos de Santiago, cuales son los ideales y empeños del Club, fundado para realizar las orientaciones de la juventud hacia la cultura y el progreso del pueblo en que convivimos. Esperamos vernos honrados con su asistencia a dicha fiesta bailable, que se efectuará la noche del sábado ocho del actual, a las 9 p.m., quedo muy respetuosamente. — Santiago de las Vegas, Marzo 28,1933.

LA FUNCION DEL LUNES

Como anuncié con anterioridad, el próximo lunes 3 de Abril a las 8.30 de la noche, se efectuará la gran función cinematográfica, que vienen organizando las Congregaciones «Hijas de María» e «Hijas de la Cruz», en nuestro teatro «Popular».

Se estrenará la gran producción «El Vengador Social», cuyo principal protagonista es el conocido actor Richard Rix.

Terminada la misma se presentará por primera vez al público santiaguero la distinguida señorita Isabelita Elías, de fino y delicado gusto artístico, que deleitará al público con su magnífica voz de soprano, cantando lindas y populares canciones. Será acompañada al piano por la notable profesora señorita Blanca Saénz.

Seguidamente se correrá otra magnífica film, de la conocida artista Kay Francis, titulada «Una Hora de Amor».

Muchas son las localidades que se encuentran en poder de nuestras principales familias, ansiosas de poder admirar a la señorita Elías, por lo que se verá esa noche completamente lleno el teatro «Popular».

SENTIDA MUERTE

El día 28, después de recibir los auxilios de la religión cristiana, dejó de existir en esta Ciudad, la bondadosa y noble dama María C. de Castaño.

Muy lamentada y sentida ha sido su trágica muerte, por todos aquellos que tuvimos la dicha de tratarla.

Ha bajado a la tumba, esta joven señora dejando un gran vacío en su hogar, donde la llorarán siempre sus dos pequeñas hijitas, que han quedado sin los cuidados y cariños de su buena madre.

Descanse en paz, la bondadosa dama cuya alma habrá acogido Dios en su seno y reciban sus familiares todos mi sentido pésame.

EVA ROJAS,
Cronista Social.

"Caín" y "Abel" Muñoz han revivido en Guantánamo el sangriento drama bíblico

Apalea salvajemente a su hermano y, en el paroxismo del furor, infiérele catorce graves puñaladas. Una tragedia que tiene por escenario uno de los barrios sórdidos de la ciudad

GUANTANAMO, marzo de 1933.— Todos los días la nota roja adquiere tintes de diversa naturaleza. Ora la furia pasional ciega la mente de un torturado de amor; ora la estulticia arma el brazo inconsciente del paria; ora el estado teratológico del individuo amoral reincide en la episódica cadena criminosa de su vida oscura. Es la vida con la complicación espeluznante de sus aberraciones de sus instintos d esus insondables problemas. Es la vida lúgubre de los abandonados, de los imperfectos, de los que tienen en estado primitivo sus sensaciones físicas y espirituales, los que se mueven al grito de la caverna milenaria y bruta. Es la vida en la triste manifestación de todas sus llagas, de todas sus impurezas, de todas sus liviandades, de todas sus infamias.

Ahora es «Caín» y «Abel». Ahora son hermanos: uno sencillo, humilde y bueno; rencoroso, traidor, villano el otro: Caín y Abel...

Fué el domingo 26 de marzo, en una calle de las afueras de la ciudad de Guantánamo. Un joven—José Muñoz Revé,—amonestaba cariñosamente a su hermano Bernardo, por ciertas palabras inconvenientes de éste vertidas en el transcurso de una charla insustancial. Amonestación lógica, si tenemos en cuenta la superioridad en todos los órdenes de José sobre Bernardo. Pero éste, rencoroso, brutal, cobarde, dió a entender que castigaría tamaña impertinencia, y al tratar de agredir a José, éste dióse a la fuga de cerca perseguido por el hermano antagonista, quien al fin dióle alcance. La escena que siguió es inenarrable: apaleó con saña asesina a su hermano, dejándole en tierra mal herido. Y cuando le tuvo bajo sus pies sacó una navaja y en forma feroz hundióle catorce veces en el cuerpo del infeliz caído, brotando la sangre inconteniblemente: la sangre de la víctima propiciatoria, la sangre del propio criminal.

Acudió la gente; y mientras el herido era conducido a la Casa de Socorros y de aquí al Hospital «Caín» Muñoz Revé desaparecía.

Le busca incansablemente la policía. Ojalá caiga en su poder para que pague su vileza.

FEDERACION NACIONAL DE MAESTROS

Eficaces, hasta el presente, han sido todas las gestiones encaminadas a instituir en Cuba la Federación Nacional de Maestros. A la idea matriz respondieron todos los pueblos con prontitud y entusiasmo, y ahora no es utópico esperar esa Federación, tan necesaria a la clase educadora. En Guantánamo vienen los maestros actuando con diligencia tan ejemplar que la Asamblea Local de Maestros casi es ya un hecho. En todas las reuniones habidas al respecto la más elocuente compenetración reinó, cooperando todos al éxito de la progresiva iniciativa.

En la noche del 28, en el teatro Fausto, se celebró soberbia velada artística para los fines enunciados, viéndose el coliseo materialmente ocupado por selecto público. Los más conocidos artistas de la localidad prestaron su valioso concurso. Las palabras del que pudiéramos llamar «entroito» estuvieron a cargo de una dama por demás distinguida e inteligente: Ciana Valdés Roig de Guira.

Nuestra felicitación a los maestros por el nuevo curso que toman en su colectivo desenvolvimiento.

FELIZ ADVENIMIENTO

La distinguida señora Dolores Drauset de Bolívar, esposa del teniente señor Guillermo Bolívar y Morales del Castillo, jefe del Escuadrón 15 de la Guardia Rural, dió a luz días pasados dos robustos y hermosos varones, que vinieron a aumentar la amada prole y hacer más dichosos a los jóvenes y estimados papas.

Con tal motivo éstos recibieron muchísimas enhorabuenas.

A las que unimos la nuestra, afectuosamente.

«ARBITROS» Y «PERIODISTAS»

En el estadio del Atlético vienen contendiendo con el aplauso general los teams «Arbitros' y «Periodistas», habiendo obtenido estos últimos el veredicto de la suerte.

Por este motivo el «campo» de la citada sociedad deportiva vióse llena de fanáticos de ambos sexos, que se deleitaron de lo lindo, viendo jugar «basket-ball» a los que arbitran y a los que escriben.

Una competencia, en verdad, interesante.

VELADA PUGILISTICA

Los cronistas deportivos de Guantánamo, en vista de la situación precaria porque atraviesan muchos boxeadores parados, ha organizado una estupenda función que celebraráse el sábado 1 de abril en el teatro «Fausto». Son padrinos de este evento los periodistas Felipe del Prado, Enrique Balart y José Valdés Guerra.

Cuatro peleas de sensación se anuncian, a precios sumamente bajos.

El entusiasmo es indescriptible, anunciador de un éxito sin precedentes para los pobres pugilistas que, víctimas de los promotores sin conciencia, están en ésta pasando el Niágara en triciclo.

Felicitamos a estos compañeros por el gesto humanitario tenido y el empeño en sacar de su triste situación a tanto atleta sin pan ni hogar.

MUERTE SENTIDA

En el central San Antonio falleció el sábado 25 de marzo la agraciada y distinguida señorita Angelita Pubillones, siendo su muerte dolorosamente sentida por familiares y amigos. El acto del sepelio constituyó imponente manifestación de duelo, prueba inequívoca de lo mucho que se la apreciaba.

Descanse en paz la damita buena y reciban sus deudos nuestro más sentido pésame.

RAFAEL PICHARDO FUENTES

Este joven y querido amigo nuestro, electo en las pasadas elecciones de noviembre representante popular por Santa Clara, ha salido para la capital de la República, llamado por el jefe del Partido en Las Villas, senador Agustín Cruz González.

Se dice que el problema post-electoral en dicha provincia está a resolverse en muy próxima fecha, teniéndose fundada confianza en que los recursos presentados se retiren en su totalidad, propiciando la solución de problema tan apasionante. De ser así, los electos serán proclamados sin más dilación, como justicia corresponde.

La posición en la candidatura la tiene asegurada, de todas maneras, el amigo Rafael Pichardo Fuentes, que ocupa un lugar inaccesible a la voracidad enemiga. No obstante, interesado en defender los intereses del partido que le respaldó, fuése a la Habana a cooperar a la decorosa solución correspondiente.

Los mayores éxitos le deseamos en sus conciliadoras gestiones y el pronto regreso investido de la alta representación de padre de la patria.

Que por sus méritos se tiene merecida.

¡SEÑOR, QUE SEQUIA!

Nuestras zonas de cultivo, sin agua; el ganado, sin agua y sin pasto; las siembras, agotándose; el campesino, amenazado por una época de escasez tremenda...

Y no llueve. El agua prodigiosa no viene en nuestro socorro. Guantánamo entra en una fase de desaliento, de tristeza infinita. De no venir Dios en nuestra ayuda, estamos perdidos.

No se recuerda sequía igual: tan larga y devastadora. Ya los frutos han subido de precio y subirán más aún.

Señor: envíanos agua, que aquí en la tierra no supimos los hombres hacerla brotar de sus entrañas. No castigues nuestra imprevisión y ¡ayúdanos...! !

Coresponsal

Reposan ya en tierras de Consolación del Sur los restos del Sr. Florentino Fernández Vega

Ya reposan en tierra consolareña los restos del que fué cónsul de Cuba en Santander (España) Florentino Fernández Vega, a quien no cupo la dicha de exhalar su último suspiro en esta tierra consolareña que lo vió nacer.

Florentino era hermano de los ilustres consolareños Wifredo y Ramón Fernández Vego, senadores por esta provincia por quien Consolación sien te gran afecto.

El sepelio de tan querido consolareño se efectuó en la tarde del jueves 23 y ha sido una de las manifestaciones de duelo más grande que ha presenciado Consolación.

A la una y media hizo su entrada en esta villa la carroza fúnebre conduciendo los tristes despojos y otro carro con infinidad de ofrendas florales y numerosas máquinas que venían en el cortejo.

En nuestra iglesia parroquial le fué cantado un responso por el Monseñor José María Reigodas y el padre Balbino García Blanco.

El sarcófago estaba cubierto por un suntuosísimo y severo sudario lila.

Estaba tejido con gardenias, «easter lillies» claveles y pensamientos en la más artística combinación.

También llevó bellísimas coronas de sus numerosos amigos.

En el acto del sepelio recordamos haber visto a sus hermanos Wilfredo, Ramón Fernández Vega, a sus hermanos políticos el Representante a la Cámara Evelio Alvarez del Real y el señor Luis García, sus sobrinos el Teniente Manolo Fernández, Wifredo Fernández, Tuto y Nengo Fernández y Willo Alvarez del Real y Fernández.

El Gobernador de Pinar del Río señor Oscar del Pino, y los Consejeros; a los Alcaldes de P. del Río y Consolación, señor Sarmiento y doctor Rodríguez San Pedro; el Jefe del Distrito Militar Comandante Navarro; los Representantes a la Cámara Marcelino Garriga, Alberto Bravo y Fidel Caiñas; Capitán Díaz Girado, Tulio Herrera, Capitán Rubiera y los Tenientes de Policía Andrés Valdés y Carlos González con un piquete de policías de Pinar del Río; los Jefes de la Policía del Senado y la Cámara; General Faustino Guerra, Virgilio Reyneri, Jefe del Distrito de Obras Públicas de Pinar del Río; Eduardo Lenee, Teniente de la Policía de la Habana, Isidro Pruneda Director del Heraldo Pinareño; doctor José Manuel Gutiérrez, Alcalde de Colón; Fernando Díaz; Nilo Martínez; Luis N. Ramírez Jefe de la Policía Secreta del Gobierno de Pinar del Río: Teniente Antonio Abreu; doctor Carlos M. Callaba, Presidente de la Audiencia de Pinar del Río; doctor Atanasio Hernández doctor José María Beltrán; Higinio Alvarez. César Madrid, doctor Maximino Nodarse, doctor Ricardo Cabarroy y José Baldor.

De esta villa concurrieron representaciones del comercio y todas las sociedades.

El Comercio cerró sus puertas en señal de duelo, la sociedad La Unión enlutó sus puertas y en los edificios públicos banderas a media asta.

Enviamos nuestro pésame muy sentido a sus hermanos los Senadores Wifredo y Ramón y a las distinguidas señoras Julita Fernández de García y Agnelia Fernández de Alvarez del Real, así como a su viuda la señora Felicidad de Diego y su hija Clarita.

POBRE CHICLYN

De todos los labios brotó esta frase al conocer la triste nueva.

Como un lirio que se marchita azotado por el huracán, así ha dejado de existir este simpático niño hijo de los esposos Corali Rodríguez San Pedro de López y doctor Amadeo López.

Aún nos parece verlo correr por nuestro parque con sus amiguitos, en su bicicleta que era uno de sus juegos favoritos.

Nos abandonó en la noche del jueves, después de sufrir crueles padecimientos, pues no valieron ni los esfuerzos de la ciencia ni los solícitos cuidados de sus familiares que constantemente permanecían a su lado.

¡Todos lloran su desaparición!

¿Quién no guarda un recuerdo cariñoso de Chichyn?

Por aquella casa donde estaba tendido el cadáver desfiló Consolación entero.

Todos querían expresarle a Corali y Amadeo su gran pesar por la desaparición del infortunado Chichyn.

Una verdadera montaña de flores cubría su féretro, blanco como su alma.

Como un ángel que era estará con el Señor y desde allá pedirá resignación para sus padres, a los que deja en un verdadero valle de lágrimas.

Resignación que también nosotros pedimos para esos padres a quienes embarga pesar tan grande.

CARMENCITA

La monísima poupe de los distinguidos esposos Cruz Marina Rubín de Urquiaga y doctor Pablo Urquiaga cumplió el día 27 su primer año.

Besos, juguetes y halagos tuvo la linda nena.

El cronista la felicita.

En su primer año de vida.

Haciendo votos por su felicidad.

NUEVO HOGAR

En la Avenida de Martí número 140 han instalado su residencia los jóvenes esposos Graziella Gigato de González, y Mario González Gigato.

Tan distinguido matrimonio me encarga ofrezca su nueva casa a todas sus amistades.

Encargo que con gusto cumplo.

OTRO TRASLADO

También han trasladado su domicilio para la Avenida del Apóstol en la casa número 111 los esposos Jerez Varona-González.

Muchas prospereidades en su nuevo hogar.

Les deseo.

AGRUPACION FEMENIL PINAREÑA

En atento escrito me comunica la señorita Rosa Rubio del Cañal que para el próximo mes de abril se propone celebrar la A. F. P. una gran fiesta bailable, destinada a recaudar fondos para la fundación de la Biblioteca que estará a disposición de las mujeres todas de Vuelta Abajo.

Dicha fiesta bailable se efectuará en uno de los mejores salones de la ciudad pinareña y será amenizado por conjuntos musicales integrados exclusivamente por mujeres.

Para tan agradable fiesta invito a la sociedad consolareña, que sin duda le ha de prestar su cooperación.

EL BAILE DE LOS LOCOS

Por fin el domingo.

Tendrá efecto este gran baile en homenaje a la bellísima señorita Fefa Rodríguez Henríquez, candidata del Casino Español de esta Villa al Certamen de las Flores de Puerta de Golpe.

Lo orquesta «Mauretania» con su cantante Martínez tiene a su cargo el programa.

Es gratis.

Felo Díaz Yanez.
Cronista Social.

CAMAGUEYANAS

EN SU HOGAR

CAMAGUEY, marzo de 1933.—Desde el pasado día 27 se encuentra nuevamente en su domicilio la graciosa niña Margarita Delgado y Cabrera, amantísima hija de los distinguidos esposos señora Matilde Cabrera de Delgado y señor Armando Delgado Borrero, que fué sometida felizmente a una operación que con todo éxito practicaron los distinguidos galenos doctores Mariano y Enrique de las Casas y Zaldívar, a quienes nos complacemos en felicitar muy efusivamente.

Un rápido y completo restablecimiento deseamos a la distinguida enfermita.

OBITO

Días pasados falleció en esta ciudad la respetable dama Paquita Chapelli de Matheu, cuya desaparición ha sido muy sentida en esta sociedad donde mucho se le estimaba.

Llegue hasta sus deudos todos, la expresión sincera de nuestro pésame.

PETICION

La señorita Olga García Hagrenot y el joven Nicolás Rovira y Sibello, dos jóvenes de nuestra mayor estimación, han dado a conocer su compromiso amoroso, que ha sido una grata sorpresa para nuestra sociedad, donde ambos son muy queridos.

El es un joven periodista trinitario.

La petición la formuló el mismo galán ante la distinguida señora Luisa Hagrenot, viuda de García, amantísima madre de la gentil «fiancee».

Enviamos nuestra más sincera felicitación a la enamorada parejita deseando que pronto vean realizados sus más caros ideales.

DR. MARIO FRANQUI PEGUDO

Desde ha varios días se encuentra recluído en sus habitaciones guardando cama el distinguido caballero cuyo nombre encabeza estas líneas, padeciendo de la molesta grippe.

Deseamos dar pronto la nueva de su mejoría.

SALUDO

Lo enviamos muy afectuoso a las bellas señoritas Mayita, Madalina y Mirtha Bretón Pichardo, quienes han regresado a esta sociedad, donde tanto se lés quiere después de una larga temporada en el central «Francisco».

Les acompaña la distinguida dama María Pichardo de Bretón.

Bienvenidas.

Especial.

Sentido fallecimiento en Quivicán

QUIVICAN, Marzo de 1933.— Estamos aún bajo la tensión nerviosa del funesto y doloroso acontecimiento. Quien vió esa manifestación de duelo no pudo por menos que conmoverse ante los clamores de una esposa y un hijo que lloran la pérdida irreparable con toda sinceridad cristiana.

En el seno de su hogar donde se le idolatraba; muy justamente por sus dotes personales y cumplida fidelidad a través de muchos años, falleció el día 26 del presente mes tras penosa enfermedad nuestro querido amigo señor Vivián Valdés, tronco de una de las familias más respetables y antiguas de esta zona, donde llevan residiendo más de cuarenta años, en felicísima unión.

Dicho matrimonio no hace mucho celebraron sus bodas de plata y ha querido el destino cruel que su amantísima esposa e hijo el señor Rogelio Valdés nuestro distinguido amigo doblemente entristecido por sus dolencias físicas y morales, lloren al que siempre tuvo para todos sus más tiernas caricias, su consejo desinteresado y su desprendimiento más amplio creando una familia apreciable herida hoy en sus sentimientos más íntimos.

Cayó para morir por que en esta traicionera vida nada es eterno y a ella venimos de visita y aquel que más falta nos hace menos nos acompaña, ni los desvelos de una esposa amantísima, ni los recursos de la ciencia lograron impedir un prematuro fin.

Descanse en paz y reciban sus familiares y muy especialmente su afligido hijo su esposa y su eñora madre la expresión de nuestro más sentido pésame.

Victoriano Vázquez.
Corresponsal.

SOCIALES DE CANDELARIA

CANDELARIA, marzo de 1933. El próximo día 2 del mes entrante celebran su santo las Ofelias, por ello me place felicitar a la gentil elegante y admirada señorita Ofelia Alonso, también está de días otra amiguita: la señorita Ofelia Martínez y la simpática niña Ofelia González.

Llegue a todas un saludo del cronista.

ASALTO AL LICEO

Animado, lleno de entusiasmos estuvo en días pasados nuestro Liceo, con motivo del asalto de que fué objeto por un grupo entusiasta de jóvenes de la simpática Villa de Guanajay; que en lujoso ómnibus se trasladaron a esta localidad.

Fué un asalto completo.

Mujeres bellas, jóvenes correctos, simpatía, distinción, todo cuanto atesora la elegante sociedad de la Villa Blanca, invadió los salones del Liceo.

Nuestro Liceo por su parte hizo alarde de cortesía, al colmarlos de los halagos y atenciones a que eran acreedores.

Dulces y ponche, se le sbrindó.

Complemento de tan grata fiesta fué la recepción que amenizó el Septeto «Orquídea», que les acompañaba.

Gratos recuerdos dejó tan armonioso conjunto. Selecto fué el repertorio ejecutado por la Orquídea, que se hizo aplaudir calurosamente.

Próximamente a las dos de la madrugada partió hacia Guanajay tan distinguido grupo, dejando entre nosotros una estela de admiración y afectos.

Se dice que nuestro Presidente activo y entusiasta, pretende organizar hacia Guanajay, un asalto en mutua correspondencia.

AGRUPACION FEMENIL

Rosa Rubio del Cañal, comisionada de la Agrupación Femenil Pinareña; en atenta comunicación que tengo a mi vista, me participa de la grandiosa fiesta bailable, que para el próximo mes de abril se propone llevar a cabo tan prestigiosa Institución Pinareña; a fin de recaudar fondos para la fundación de una Biblioteca que estará a la disposición de las mujeres vueltabajeras.

Pláceme hacer la publicación de esta obra que considero gigantesca; pero permítaseme antes de un comentario, hacer legar a la señorita del Cañal mi más cálida felicitación y de la misma manera a todo el conjunto de damas que forman la Agrupación Femenina Pinareña.

Hora era ya, en que la mujer vueltabajera desplegara una acción uniforme, que impulsando la cultura, preparará a la mujer de esta región a la lucha a que habrá de lanzarla la civilización actual.

Aunque en su comunicación la señorita del Cañal, no fija la fecha de la mencionada fiesta, esta ha de ser sin duda de un éxito completo; basta para ello en pensar que si noble es el propósito que la inspira, justa es también la causa que la anima.

«Es la acción de la mujer constituida en sociedad. Es la acción de la mujer propulsando la cultura».

Es un gesto doblemente bello; bello por que nace de la mujer y bello porque nace de la mujer vueltabajera. Asimismo la Agrupación Femenil Pinareña organiza para el próximo mes de junio, una Exposición Provincial de Arte, que se celebrará en la ciudad de Pinar del Río, bajo los auspicios de la misma.

En ella se exhibirán toda clase de trabajos artísticos, pudiendo toda persona interesada en participar de dicha exposición, dirigirse a la señorita Fara Tallet Grenier, Maceo 25 bajos, Pinar del Río, la que le suministrará todos los datos necesarios.

AUSENCIA

Una flor falta del Jardín Candelariense; es la señorita Carmita Alonso Callado; flor de gracia y simpatías, que por breve temporada ha pasado a saturar con su aroma sutil y delicado el airoso pensil marieleño.

Gratos le sean a esta gentil trigueñita sus días en el Mariel; y pasen éstos rápidamente ya que notamos con su asencia de nuestra Sociedad, no obstante haber poco tiempo de su presentación en ella, la mágica y seductora fragancia de su gracia juvenil.

DE REGRESO

Se encuentra en esta localidad, después de algunos días de ausencia, nuestro querido y atento amigo Mario Rodríguez Blanco.

Molesta dolencia retuvo a nuestro camarada por varios días en la quinta «Covadonga».

Bienvenido sea el buen amigo; pláceme su pronto restablecimiento.

PESAME

Sentidísimo lo hago llegar por este medio a la señorita Pura García, culta profesora de Instrucción Pública, por el fallecimiento de su amantísima mamá ocurrido en la capital, hace unos días.

Al hacer presente mi condolencia a tan estimada amiga, la hago extensiva a sus demás hermanos, y familiares todos.

Mis ruegos a Dios porque le conceda descanso eterno a la desaparecida.

ENFERMAS

Con la enfermedad de moda, la molesta «grippe»; se encuentran estimadas amigas; son ellas, la señora Eloina Amador de Fernández, elegante esposa del Concejal de nuestro Ayuntamiento señor Avelino Fernández, la señorita Felicita Navarro y la monísima hija de los esposos Casteleiro de los Santos.

Para ellas desea el cronista un pronto restablecimiento.

Manuel Santos,
Corresponsal.

SUSCRIBASE Y ANUNCIESE EN EL «DIARIO DE LA MARINA»

M.E.C.D. 2016

AL MARGEN DEL CABLE

BAJO EL SIGNO DE LA SVASTICA

Por RAUL MAESTRI

HOY comenzará en Alemania, por disposiciones oficiales, el boycott contra los judíos, contra todas las formas posibles de vida de la población semita de Alemania. Hasta cierto punto, hay en todo esto una gorda ironía. Para que algo empiece es menester que alguna vez haya terminado antes y el antisemitismo no ha cesado nunca, de alguna manera y en alguna intensidad, de pertenecer al ambiente de la vida alemana, privada y pública. En los años del apogeo hohenzolleriano los judíos eran ciudadanos de segunda clase, desterrados de las funciones entonces gentiles: la milicia y la burocracia, lo que— por otra parte,—no impedía a su graciosa Majestad conceder títulos nobiliarios a los judíos ricos que se hubieran ganado su simpatía. En la post-guerra, que fué materialmente una coyuntura de alza para los judíos, el antisemitismo adoptó modalidades más difusas y demagógicas, hasta que llegó a ser uno de los dogmas del Partido de la desesperación plebeya, el Partido de Hitler.

Además: esta orden que, programáticamente, ha de empezar hoy a cumplirse en Alemania entraña un nuevo amago mentiroso para engañar a la opinión del mundo. A saber, gracias a ella puede relegarse a un segundo término, en la atención de los que viven al día, el hecho cierto de que, desde la toma del Poder por los nazis y sus perentorios aliados, el antisemitismo ha pasado a ser una cuestión concreta y cotidiana, una agresión de hecho. El cable ha de aceptarse muy **cum grano salis**; muchos de los publicados en ciertos periódicos cubanos son notoriamente exagerados y fantásticos, y posteriormente no pocos han tenido que ser desmentidos; pero estas informaciones, a pesar de traspasar el blanco, partían de una base firme, confirmada después por noticias personales absolutamente fehacientes.

Me consta, por mi correspondencia personal, que en ciudades como Colonia, Bonn, Francfort en el Main y Hamburgo, los comercios judíos han sido objeto de irresponsables coacciones; en la segunda hubo de cerrarse, no sé si transitoria o definitivamente, el almacén Tietz, filial de la más grande empresa mercantil de su género en Alemania: los estudiantes judíos han sido injuriados y amenazados; en la prensa, en el cine y en la calle se ha desarrollado, impunemente, una violenta campaña antisemita, que lógicamente ha colocado a los judíos de Alemania en la más grave y penosa de las situaciones.

Un amigo me cuenta, sin comentarios, la siguiente escena sucedida en un balneario del Rhin y de la que fué fortuito espectador: un nazi uniformado, uno de esos miles de jóvenes resentidos de la Alemania actual, entra en la pequeña tienda de un judío, interrumpiendo con un fustazo en el mostrador el comercio que allí tenía lugar, le grita al propietario que dentro de cinco minutos volvería y quería encontrar el establecimiento cerrado. Volvió, y efectivamente lo encontró cerrado. Como mi amigo, considero que huelgan los comentarios.

Ahora bien: de hoy en adelante el conflicto racial de Alemania toma otro cariz. Hasta ahora podía creerse que se trataba de las primeras fiebres que trae consigo toda revolución. La revolución, todas las revoluciones, son momentos de subversión, propios a los excesos y a la anarquía. Alemania, que por tan largos años había acumulado (y no sin razón) terribles fermentos, no podía dejar de ser una comprobación de esta regla. Pero toda revolución se salva a sí misma si controla y supera este tiempo inicial de disgregación. La revolución tiene que dominar a los revolucionarios. Al principio, ciertas declaraciones gubernamentales permitieron suponer en Alemania una tendencia en esta dirección. Ahora vemos, cómo el gobierno legaliza post-factum todo lo hecho y lo potencia hacia el futuro. En el fondo, es un síntoma más de la debilidad histórica de este regimiento.

Y las excusas aducidas son banales. La reacción internacional, que no cuenta solamente con los judíos, no dejaba de tener cierta justificación de hecho y, en el peor de los casos, no partía sino de informaciones ajenas. De ser éstas falsas, lo único sensato era demostrar meridianamente esta falsedad. En su lugar, se ha seguido una táctica infantil, la de persistir más enconadamente en el error, con lo cual —por lo pronto—no se hace más que darle nuevo y fresco comestible a la propaganda que se quiere impedir.

Pero, lo de la infantilidad es muy relativo. El antisemitismo sirve en la Europa Central como esos párrafos vácuos a los oradores que han agotado sus ideas. Cuando no se pueden tomar las iniciativas que se deben, saldar los compromisos contraídos con los electores, dar frente a los problemas, se saca a relucir el fantasma del antisemitismo para distraer a las gentes de sus propias aspiraciones y dificultades. Y de todo esto saben mucho Hitler y Goebbels, el flamante renco Ministro de la Propaganda.

Mientras tanto la Presidencia de Prusia sigue dando que hacer y los nazis y los «cascos de acero» pelean cordialmente unos con otros. Y los millones de desocupados esperan...

Después de boycotear hoy a los judíos, como prueba, se esperará al miércoles

Si la campaña antialemana no cesa, el gobierno desplegará el boycot más rigurosamente

El Gobierno alemán dice haber visto con satisfacción que las noticias de atrocidades están cesando, por lo que ha decidido esperar hasta las diez de la mañana del miércoles

BERLIN, marzo 31. (AP).—El Gobierno ha intervenido en el último momento en la guerra declarada por los Nazis contra los judíos con una orden en el sentido de que el boicot, que comenzará a las diez de la mañana del sábado, durará un día solamente y se suspenderá después hasta el miércoles.

Este acuerdo, que se ha tomado después de considerable presión, tiene por objeto impedir la desorganización de la vida comercial del país, creyendo ahora algunos observadores que el boicot solamente durará el día de mañana.

Joseph Goebbels, ministro de Propaganda del Gabinete, firmó la orden que constituye el primer movimiento oficial en la situación del boicot. Fué el partido Nazi del Canciller Hitler y no el Gobierno, el que ordenó las medidas represivas en toda la nación.

El doctor Goebbels aseguró en su proclama que el plazo comprendido entre el sábado y el miércoles debe dedicarse a la observación, confiando en que no se publicarán más noticias de atrocidades contra los judíos alemanes en los periódicos extranjeros.

Si la propaganda extranjera no terminara a las diez de la mañana del miércoles, dice el doctor Goebbels que el boicot se reanudará con fuerza y vehemencia hasta ahora insospechadas.

La proclama del doctor Goebbels declara que el Gobierno ha «observado con satisfacción que las noticias de atrocidades en el extranjero están cesando».

El ministro de Propaganda también ha dictado reglas para el boicot, declarando:

Que no deberá cerrarse ningún banco.

Que los Nazis no deben penetrar en los establecimientos boicoteados.

Que el boicot debe mantenerse dentro de las reglas legales, haciéndose a los boicoteadores responsables de los daños que causen.

La orden limitando el boicot a un día causó general sorpresa a pesar de que se estaba haciendo presión cerca del Gobierno, particularmente en vista de que esta es la época del año en que existe más movimiento de mercancías.

Pocas horas antes de que el ministro de Propaganda publicara su proclama, las tropas de choque nazis despejaron la audiencia de Berlín, arrojando a todos los jueces y abogados judíos. Uno de los despedidos fué el presidente de la Audiencia, Kurt Soelling.

Simultáneamente, Hans Kerrl, presidente nazi de la Dieta prusiana, publicó un pronunciamiento que prohibe a los judíos pertenecer a los tribunales de justicia de Prusia y ordena que los Nazis vistan el uniforme fascista para supervisar el orden en los edificios públicos.

La Agencia Wolff informa que en la ciudad de Annaberg los parroquianos que salían de las tiendas de los judíos eran detenidos por los Nazis quienes les colocaban en la frente un sello que decía: «Nosotros, traidores, compramos a los judíos».

Los directores judíos de la Rudolph Karstadt & Company, que tiene establecimientos importantes en Berlín y Hamburgo, han dimitido sus cargos, y otros judíos de alta posición social están dejando los negocios de sus empresas en manos de los no judíos.

Antes de que el doctor Goebbels publicara su proclama, las órdenes de los Nazis decían que tenían que ser despedidos los judíos de todos los establecimientos antes de las diez de la mañana del sábado.

Las propias órdenes prohibían la entrada en los tribunales de justicia a los reporters judíos, marxistas y comunistas.

El ministro de Propaganda hizo preceder la lectura del manifiesto del Gobierno ante una reunión Nazi, de una declaración en la que dijo que los fascistas no pueden sentir simpatías por los judíos.

El doctor Goebbels acusó a los hebreos de que intentan arrebatar el pan a los obreros alemanes agitando una campaña en el resto del mundo para que declare el boicot a Alemania.

«Cuando los judíos americanos e ingleses atacan al Gobierno alemán —dijo—nosotros no podemos impedir al pueblo alemán que ataque a los judíos alemanes. No nos proponemos plantear esta cuestión inmediatamente. Tenemos cosas más importantes que hacer. Hemos soportado a los alemanes, y ¿cómo nos pagan ahora?

«Los judíos alemanes pueden dar las gracias a Einstein y Feuchtwanger».

Al llegar a este punto hubo gritos de «a ahorcarlos».

El doctor Goebells ridiculizó las noticias que se han publicado en el extranjero relativas a que los Nazis han raptado a muchachas judías.

«Dos millones se levantan en sus tumbas—continuó—pidiendo el castigo de judíos como Arnold Zweig, quien dijo en los funerales del doctor Walter Tarbenau: Aquí está un judío que se atrevió a enseñar los dientes».

Rathenau, estadista e industrialista, falleció en 1922. Desempeñó muchas carteras en el gabinete alemán y fué asesinado por un grupo de jóvenes alemanes.

«No hemos tocado un solo pelo de los judíos—dijo Goebbels—pero si el boicot a los productos alemanes se lleva a cabo en Nueva York y Londres, nos quitaremos los guantes».

BOYCOTEADOS LOS ARTISTAS ALEMANES EN NUEVA YORK

NUEVA YORK, marzo 31. (AP.) Mientras los nazis continúan preparándose para poner en vigor su boycot anti-hebreo en Alemania, los artistas alemanes están experimentando grandes dificultades para hallar trabajo en los teatros y cabarets de Broadway.

Lou Irwin, uno de los empresarios neoyorquinos más conocidos, manifestó que los dueños de cabarets y barras no desean dar empleo a artistas alemanes, ni permitir que las orquestas toquen números alemanes, por motivos de negocios.

«Desde el momento que una gran parte de la población de Nueva York es judía, los dueños de cabarets y barras no quieren correr el riesgo de ofender a sus marchantes.

La secretaría del Trabajo acepta el plan de la Federación Americana

Cuando Adolfo Hitler se convirtió en dictador alemán, la policía berlinesa se vió obligada a formar una cadena humana, para salvar al lider de los excesivos entusiasmos

La policía berlinesa tuvo que luchar desesperadamente para mantener el orden entre la enorme muchedumbre que se reunió para presenciar las ceremonias de apertura del nuevo Reichstag en el histórico Teatro de la Opera de Kroll. La foto de la derecha muestra al canciller Hitler entrando al teatro, para salir poco después convertido en dictador de Alemania. La fotografía superior muestra una escena durante la sesión del Parlamento, y la inferior a los fornidos policías luchando para mantener sobre las aceras a los entusiastas partidarios de Hitler.

La reunión de ferroviarios con Roosevelt

Se prepara el Gobierno para poner en vigor el plan de la reforestación

WASHINGTON, marzo 31 (AP.) —De la conferencia celebrada hoy por la secretaria Frances Perkins y William Green, presidente de la Federación Americana del Trabajo, sobre ciertos planes para ayudar a los empleados, ha salido al parecer un acuerdo en principio.

Green, que deseaba que se designara un jefe laborista para la secretaría que desempeña miss Perkins, y que recientemente criticó el plan de repoblación forestal de Roosevelt, publicó una nota diciendo que la Federación desea un programa de obras públicas, la semana de cinco días, el seguro contra el paro y medidas que alivien la situación de los trabajadores que son deudores hipotecarios.

Poco más tarde miss Perkins entregó a los sesenta y cuatro jefes obreros que asistieron a la conferencia una nota en la cual dice que accede a emitir bonos para obras públicas, establecer el seguro obrero y reducir la jornada de trabajo.

La reunión fué calificada por miss Perkins de esfuerzo para obtener los puntos de vista de los obreros a fin de trasmitirlos al Jefe del Ejecutivo.

ROOSEVELT CONFERENCIARA, MAÑANA, PARA TRATAR SOBRE EL PLAN FERROVIARIO

WASHINGTON, marzo 31 (AP.) —Un mitin de altos funcionarios de las empresas ferroviarias, para tratar sobre las medidas de emergencia que se tienen en proyecto, será convocado mañana por el presidente Roosevelt.

El presidente tiene a la firma un proyecto de ley en el cual se autoriza al Ejecutivo o para nombrar un «coordinador ferroviario» para supervisar la reorganización de las empresas.

SE PREPARA EL GOBIERNO PARA PONER EN VIGOR EL PLAN DE REFORESTACION DE ROOSEVELT

WASHINGTON, marzo 31 (AP.) —Cuatro departamentos del Gobierno comenzaron a trabajar hoy con el fin de llevar a la práctica cuanto antes el plan de reforestación del presidente Roosevelt, que se estima dará trabajo a aproximadamente doscientos cincuenta mil hombres.

Los departamentos de guerra, interior, agricultura y trabajo, están cooperando para nombrar un «coordinador» que se haga cargo de la supervisión de la gran tarea. El presidente espera que los primeros obreros comenzarán a trabajar dentro de dos o tres semanas, y que habrá más de doscientos cincuenta mil obreros trabajando antes del verano.

El primer paso—el reclutamiento de los obreros—será dado por el departamento de labor durante la próxima semana.

El Estado Mayor del Ejército, está estudiando, mientras tanto, los planes para el reclutamiento del gran ejército de desocupados. El departamento de Guerra tendrá a su cargo la tarea de examinar a todos los reclutas, tanto en los que se refiere a su estado de salud como a sus aptitudes para las distintas clases de trabajo.

LOS HECHOS ECONOMICOS

Por Gastón MORA

DICE una Revista extranjera que siendo la Economía Política una ciencia de observación de los hechos sociales relacionados con la producción, circulación, distribución y consumo de la riqueza, se la debe estudiar preferentemente en la vida práctica, en las realidades. Compartimos esta opinión. El estudio de los hechos sociales de carácter económico permitirá apreciarlos más acertadamente. A los conflictos económicos se les deben dar soluciones adecuadas, es decir, viables. Parece que así lo entienden el Presidente Roosevelt y el economista inglés, de fama mundial, **Keynes**, y por eso el primero, ante el conflicto de un hundimiento bancario en los Estados Unidos, producido por la falta de dinero, por **«la congelación»** de los créditos activos de las instituciones de esa clase, conjuró la catástrofe acudiendo al aumento de la circulación fiduciaria, comprendiendo que más perjudicial que una inflación sería el derumbe, la quiebra del sistema bancario de la Unión. Todo el mundo ha aceptado la política bancaria del nuevo Presidente. Se necesitaba urgentemente dinero, y lo ha proporcionado la única fuente de donde se le podría extraer; la inflación fiduciaria. Nadie desconoce los peligros de la misma, pero no había a manos otro remedio. Y se le ha aplicado con un éxito innegable. Con teorías sobre la crísis monetaria, que amenazaba terriblemente a los establecimientos de crédito, no era dable resolver el pavoroso problema. Se necesitaba dinero, y se le pidió a la inflación fiduciaria, y ante esta necesidad se debilitó toda oposición a esa medida. Así se lee en la Revista, de los **Señores Robert Benson and Co.**, citada por el periódico: «Financial Times», de Londres.

x x x

Para que haya oro en cantidad suficiente para hacer ese metal el Patrón único de todos los países, sería preciso, dice Keynes, «que los metalúrgicos lo produjesen artificialmente, o lo extrajesen, muy barato, de la naturaleza, donde abunda, o que el Banco de Francia y los Bancos Federales de Reserva repartiesen el oro que guardan, con los países pobres del mundo. Lo más viable, para el consabido economista, consistiría en la creación de un Banco Internacional que emitiese **billetes-oro** por valor de veinte mil millones de marcos. Por segunda vez habla Keynes de este su proyecto, que no ha mucho, hubimos nosotros de comentar. Ese **papel-oro** sólo convencionalmente lo sería, admitiéndolo todos los países que se adhiriesen al plan. Sería ese **papel-oro** equivalente a **oro**. Se harían préstamos a las naciones que lo solicitasen. Sería ese **papel-oro** una moneda internacional, y tendría su garantía en los **Bonos-oro**—otro papel, equivalente a **oro**—, que otorgarían y depositarían en el Banco Central las naciones deudoras. Cuando no se tiene **oro**, y se quiere que sea ese metal el único Patrón, la única medida fija de valor, la única moneda internacional, es forzoso crear una moneda fiduciaria, convencional equivalente a oro. A veces, hasta en las cuestiones económicas, hay que vivir de convenciones.

—El hecho de observaciones—dice el diario a que aludimos al principio—que hay escasez de dinero, y que por eso ha disminuído el Poder de compra en la generalidad de las naciones. Y como hay escasez, penuria de dinero, apenas se consume, y de ahí el envilecimiento de todos los precios, y de ahí la caída de los sueldos y salarios. Es un hecho, también de observación, que cuando abunda el dinero, todo sube de valor. Aumenta entonces el precio de todas las cosas. Aumenta la retribución del trabajo. Contra la realidad de **esos hechos** nada pueden las teorías. Y por esto, ateniéndose a ellos, el Presidente Roosevelt apela a las emisiones fiduciarias garantizadas por **Bonos-oro—otro** papel—del Estado, y por esto **Keynes recomienda** la emisión, por un instituto bancario internacional, de veinte mil millones de **«marcos-oro'**—papel garantizado, igualmente, por Bonos-oro—otro papel—, de los países adherentes al sistema. «Los conflictos de dinero sólo se resuelven con dinero».

Será de majestuosidad imponente, hoy, la apertura de la Puerta Santa

Mrs. Vinnie Ruth Judd "la asesino de los baúles" se encuentra muy alegre al acercarse la fecha de su muerte

El alcaide de la prisión manifestó que, aunque era cierto que había cortado la barra de la ventana no había hecho nada por escapar y que se preparaba por «si llegaba el caso»

FLORENCE, Arizona, marzo 31. (AP).—Después de descubrir un reciente complot para preparar su evasión, los funcionarios de la penitenciaría se muestran desconcertados hoy con la inusitada alegría que manifiesta Winnie Ruth Judd, condenada a morir en la horca.

La joven, que tendrá que pagar con su vida el 21 del próximo abril, el crimen que cometió contra Agnes Anne Leroi, se ha mostrado muy activa últimamente.

Hace unas tres semanas cortó una de las barras de la pequeña ventana de su celda con una segueta que, según el alcaide A. G. Walker, le fué entregada por su hermano Burton McKinnell.

E. H. Shute, subalcaide, dijo que Mrs. Judd declaró varias veces recientemente que moriría por su propia mano antes de permitir que le pasaran la cuerda por el cuello y desde entonces se han tomado precauciones para evitar que escapara o se suicidara.

Estaba sonriente y alegre hoy a pesar de tener noticia de que la Junta de Perdón de Arizona se había negado a conmutarle la sentencia.

Con toda serenidad estuvo conferenciando con sus abogados acerca de la resolución adoptada anoche por la Junta de Perdón, la cual declaró que está convencida de que Mrs. Judd dió muerte a Mrs. Leroi mientras ésta dormía.

«No puedo explicarme por qué ha estado tan contenta hoy», dijo el subalcaide Shute. «No creo que tenga la idea de escaparse».

El alcaide Walker agregó que Mrs. Judd «no había hecho ningún intento para escaparse» cuando cortó la barra de la ventana, diciéndole que «deseaba estar preparada para el caso de que se le presentara la oportunidad de huir».

EN LA BASILICA DE S. PEDRO SE REUNIRAN UNAS CINCUENTA MIL PERSONAS, POR LO MENOS

La Puerta Santa ha sido preparada en tal forma que, cuando el Sumo Pontífice la golpee hoy con un martillo de oro, se abra. Será auxiliado en las ceremonias por 30 cardenales

CIUDAD VATICANA, marzo 31. (AP).—Numerosos peregrinos y clero han llegado a Roma para asistir a las ceremonias de inauguración del Año Santo por el Papa Pío XI, mañana, en que abrirá la Puerta Santa de la Basílica de San Pedro.

Se han expedido ya cuarenta y siete mil pases.

El Año Santo conmemorará el 1900 aniversario de la Pasión, Muerte y Resurrección de Nuestro Señor Jesucristo. El Papa lo ha proclamado con la esperanza de que aliviará las presentes dificultades materiales del mundo así como que hará pensar a los hombres en cosas más altas.

La secretaría de Estado se ha visto abrumada con solicitudes de pases. Los prelados calculan que unas 50 mil personas estarán en el interior de San Pedro durante las ceremonias. Sólo un pequeño tanto por ciento de ese número podrá ver al Papa en el momento de abrir la Puerta Santa, puesto que no lo hace desde el exterior de la Iglesia, sino desde dentro del pórtico.

Millares de personas, sabiendo que será imposible acercarse mañana por la mañana a San Pedro, han hecho preparativos con el objeto de estar presentes simultáneamente en la apertura de las Puertas Santas de las tres Basílicas de Roma: San Juan de Letrán, Santa María la Mayor y San Pablo.

Los cardenales Marchetti-Selvaggiani, Cerretti y Pignatelli di Belmonte, respectivamente, las abrirán.

Los preparativos para las cuatro ceremonias se completaron esta noche. Un trono pontifical oro y rojo está listo para recibir al Papa junto a la Puerta Santa. En las tribunas que se han instalado frente al trono se acomodarán la realeza, el cuerpo diplomático, la nobleza y la aristocracia romana junto con la Comisión del Año Santo. Al final del pórtico se ha instalado una tribuna para la Capilla Sixtina.

La Puerta Santa ha sido separada hoy del marco y está colocada en tal posición que cuando el Papa la golpee mañana con un martillo de oro, se abrirá. Es de ladrillo con una cruz de mármol en el centro. El Papa le dará tres golpes con el martillo, rompiendo el mármol.

Monseñor Agostino Zampini, sacristán del Pontífice, bendijo hoy el agua santa con la cual los sacerdotes rociarán mañana los ladrillos y el mortero.

El Papa será auxiliado por cerca de treinta cardenales, incluso los seis últimamente creados.

Utilizará el Sumo Pontífice el nuevo ascensor que lo llevará desde los apartamentos del Vaticano hasta San Pedro, donde será recibido por el cardenal Eugenio Pacelli, párroco de la Basílica.

La apertura de la Puerta Santa será precedida por una ceremonia de adoración al Santísimo Sacramento en la Capilla Sixtina. Después el Pontífice, precedido por la Guardia Suiza, los prelados de la Corte papal, la Guardia Noble y los cardenales, se trasladará al elevador. Al abandonar éste en San Pedro, subirá a la Silla Gestatoria en donde irá hasta el Pórtico.

Después de abierta la Puerta Santa, Su Santidad se arrodillará y cantará un Te Deum, visitando más tarde la Capilla de la Piedad y la Capilla del Sacramento en el interior de la Basílica. Finalmente ocupará el trono y el clero de San Pedro se le acercará, besándole las zapatillas.

La ceremonia terminará volviendo el Papa a la Silla Gestatoria y yendo al Altar de la Confesión, donde dará la bendición apostólica al pueblo.

NUEVO JURADO EN EL PROCESO DE SCOTTSBORO

Se alega que al juzgar a los siete negros no se incluyó gente de color en el jurado

DECATUR, Alabama, marzo 31.—AP.—La tarea de seleccionar el jurado que ha de decidir la suerte de Heywood Patterson, de 19 años de edad, uno de los nueve negros procesados por haber atacado a dos jóvenes blancas, dió comienzo hoy.

Se comenzó a seleccionar miembros del jurado después que el juez James Horton, había rehusado la moción de la defensa para echar a un lado la decisión del »Caso Scottsboro», basada en que se había procedido ilegalmente al no incluir ninguna persona de la raza de color en el jurado del condado de Morgan.

La defensa ganó un pequeño triunfo hoy cuando el juez Horton repentinamente dió orden de suspender el testimonio, diciendo que el abogado Charles Leibowitz, empleado por la Defensa Obrera Internacional había probado que en el condado de Morgan jamás se había incluído un negro en los jurados.

Esta ventaja aparente fué sin embargo de muy poca duración, porque poco después el juez Horton se negó a aceptar la petición sobre la cancelación del fallo dado en el juicio anterior.

EL DEFICIT PRESUPUESTAL DE LA GRAN BRETAÑA

LONDRES, marzo 31. (AP).—El año fiscal del Gobierno británico terminó esta noche con un déficit de 32.279,000 libras esterlinas, que son, al cambio corriente, unos pesos 111.685,340.

UN AVION EN COMPLICIDAD CON PENADOS

Después de tirotear una cárcel desde el aire, los autores fueron detenidos

LEAVENWORTH, Kansas, marzo 31. (AP.) Dos hombres, que según el comisionado federal J. K. Codding se llaman Lynn y A. N. Barlow, ex-reos de Denver, fueron arrestados esta tarde acusado de haber hecho varios disparos desde un avión contra los guardias de la penitenciaría de Leavenworth, para tratar de ayudar a unos presos a darse a la fuga.

Los dos hombres fueron arrestados cuando el avión aterrizó en un campo cerca de Fort Leavenworth, y se les fijó fianza de $5,000 cada uno para comparecer ante los tribunales mañana por la tarde.

Codding dijo que los guardias de la prisión manifestaron que el avión ha estado pasando sobre el edificio durante varios días, y que hoy había pasado lo suficientemente bajo para permitir que sus ocupantes hicieran fuego.

DIRECTORES DEL INSTITUTO "LUCE" SON CONDENADOS POR MALVERSAR FONDOS PUBLICOS

El «Luce» controla toda la producción y distribución de las películas de Italia

ROMA, marzo 31. (AP.) Tres directores del Instituto Luce, agencia del Gobierno para controlar la producción y distribución de las películas en Italia, han sido arrestados por acusárseles de haber distaído fondos del Gobierno, siendo condenados tres de ellos a cinco años de detención.

Los tres directores condenados son el comendador Eugenio Fontana, el administrador Umberto Riva y el manager de suministros Berti.

El barón Alessandro Sardi, presidente del Instituto, que está en Chicago preparando la exhibición italiana en el Century Progress, será sometido a un interrogatorio a su regreso a Italia.

Se espera que mañana el Gobierno de a la publicidad un comunicado tratando de este asunto.

Una institución austriaca que ha quedado disuelta

Se trata de un cuerpo de defensa semi-militar que pertenecía al socialismo

VIENA, marzo 31. (AP.) El Schutzbund, o cuerpo de defensa semimilitar del partido socialista, ha sido disuelto por el Gobierno hoy. Con tal motivo hubo numerosas manifestaciones socialistas y la policía arrestó a 150 personas.

Aunque el decreto dice que la organización no podrá continuar bajo otro nombre, los socialistas anunciaron que le cambiarán el título que ostentaba hasta hoy por el Ordnerschaften y que en lo sucesivo no usarán uniformes sino una banda roja en la manga.

El Schutzbund cuenta con 150,000 miembros y se tiene entendido que han ocultado todas las armas que el Gobierno espera confiscarle.

La orden del Gobierno no menciona al Heimwehr que es una organización fascista análoga. Declara que tiene pruebas de que el Schutzbund estaba preparando una resistencia armada contra el Gobierno.

Se aconseja al pueblo de que mantenga «la serenidad y la disciplina» pues el Gobierno está dispuesto a conservar el orden.

24 HORAS DE TREGUA EN LA HUELGA DE LOS LECHEROS DE ROCHESTER

ROCHESTER, N. Y., marzo 31. (AP).—Más de 3,000 cansados y estropeados lecheros volvieron a sus residencias hoy después de tres días y dos noches de esfuerzos para impedir que se vendiese leche en esta ciudad. La orden de retirada fué dada por Albert Woodhead, presidente de la Asociación de Lecheros del Estado de Nueva York, quien declaró una tregua de 24 horas.

UNA CAMPANA PARA ACABAR EL COMUNISMO

Tres mujeres y siete hombres fueron arrestados en Boston, en los desórdenes comunistas

SOFIA, Bulgaria, marzo 31. (AP). El Gobierno anunció esta noche la revocación de todos los cargos parlamentarios desempeñados por los comunistas.

Todos los comunistas serán excluídos de los cargos electivos y de los empleos públicos. El propio partido comunista será disuelto.

Se dice que la disolución significará solamente el cambio de nombre del partido. Treinta diputados resultan afectados por el decreto del Gobierno.

DESORDENES COMUNISTAS EN BOSTON

BOSTON, marzo 31. (AP).—Una batalla entre fuerzas de la policía y un grupo de manifestantes que se supone estaba compuesto por elementos comunistas, terminó hoy con el arresto de tres mujeres y siete hombres.

En la reyerta que comenzó cuando los oradores trataron de hacer uso de la palabra frente a un edificio público, dos policías fueron atacados, y un sargento fué derribado por un puntapié que le dirigió una mujer.

PRO DEFENSA NACIONAL. EN LOS E. UNIDOS

El Mayor General Foulois pide el cese provisional de las construcciones navales

WASHINGTON, marzo 31.—AP.—La cesación de las construcciones navales hasta que «se pueda mejorar el sistema de defensa nacional» ha sido recomendada a la Comisión de Asuntos Militares de la Cámara por el mayor general Benjamín D. Foulois, jefe del cuerpo de aviación.

Recordando que la plataforma democrática promete un estudio de las fuerzas armadas de la nación, Foulois dijo que se deben dar pasos inmediatamente para reparar todos el sistema de defensa nacional, no construyéndose más buques de guerra a menos de que la futura política de los Estados Unidos sea invadir países extranjeros.

«Todos los encuentros navales, a mi juicio, se efectuarán normalmente dentro del radio de crucero de los aeroplanos», dijo.

«De la misma manera que ha sido necesario proteger en lo pasado nuestras costas contra los ataques desde el mar, ahora es necesario proteger nuestra patria contra los ataques desde el aire. La presente fuerza del cuerpo de aviación es la mitad de la que debiera ser para la debida protección de los Estados Unidos.

LA IGLESIA METODISTA INICIA UNA CAMPAÑA EN CONTRA DE LAS BEBIDAS

NUEVA YORK, marzo 31. (AP).—La conferencia de Nueva York de la Iglesia Metodista Episcopal, decidió esta noche, por votación unánime, iniciar una «campaña militante» contra el proyecto de revocación de la ley seca, y organizar «comités de vigilancia», para perseguir a los violadores de la ley, y «vigilar», luchar y rezar para que el demonio de la bebida no vuelva a hacer su aparición en nuestra nación».

SUSCRIBASE Y ANUNCIESE EN EL «DIARIO DE LA MARINA»

M.E.C.D. 2016

SUPLEMENTO GRAFICO EN ROTOGRABADO

DIARIO DE LA MARINA

HABANA, SABADO, 1º DE ABRIL DE 1933

SUCESOS - DEPORTES MODA SOCIEDADES - CINE

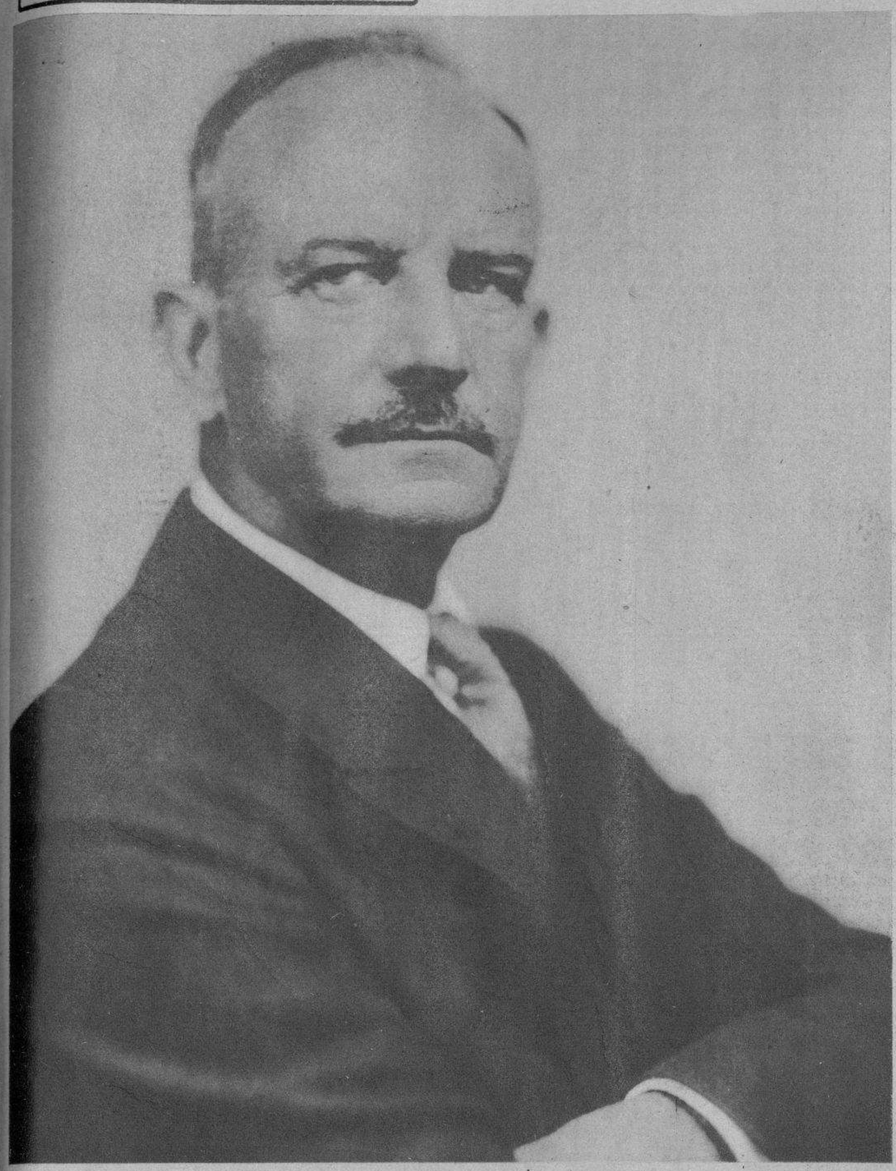

GENERAL FRANK H. McCOY, del Ejército de los Estados Unidos, que, según rumores circulantes, será nombrado Embajador de los Estados Unidos en Cuba. Hasta el momento que escribimos estas líneas ese rumor no ha sido confirmado y es muy posible que la noticia no pase de tal rumor. El General McCoy estuvo al frente de la Junta Electoral en Nicaragua en el año de 1929; más tarde fué uno de los árbitros en la disputa sobre límites de frontera entre Paraguay y Bolivia y últimamente se aseguraba que sería nombrado Gobernador de las Islas Filipinas

(FOTOS: B. V. B.)

UN ASPECTO INTERIOR del Templo de San Juan de Letrán, donde tuvo lugar anoche la boda de la distinguida señorita María Antonia Arango con el doctor Nicolás de la Cova y Dueñas, acto que se vió favorecido con la presencia de un grupo selectísimo de familias de nuestro gran mundo

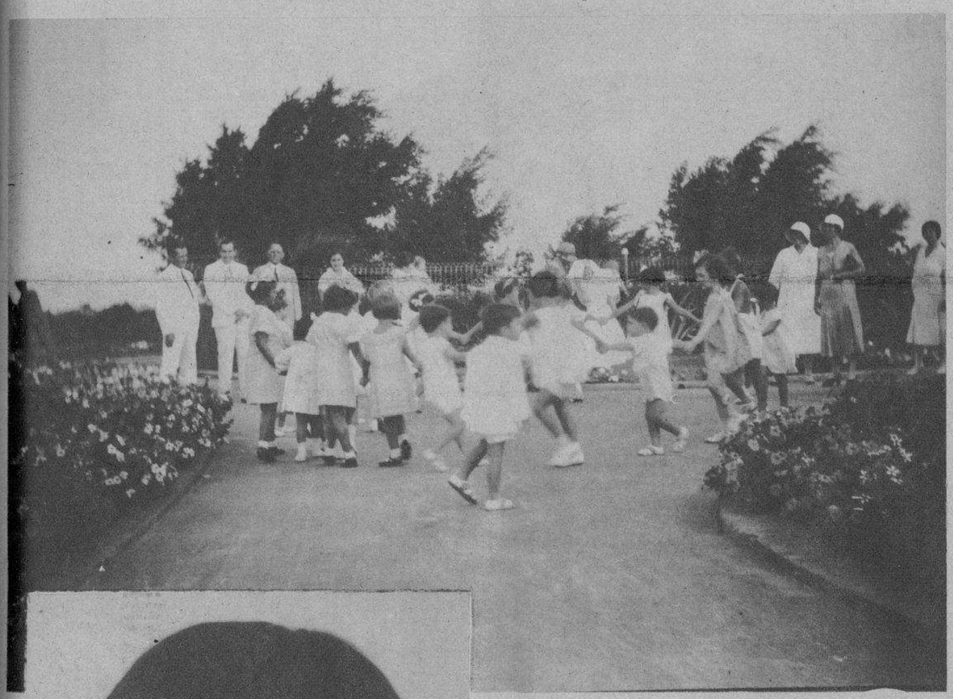

EN LA PRESENTE FOTOGRAFIA aparecen, sorprendidos por nuestro fotógrafo, un grupo de niños cuando giraban alegremente formando la clásica rueda, en una fiesta infantil celebrada ayer por la tarde en la magnífica residencia del General Matías Betancourt y su esposa María Luisa Trempton, en Jaimanitas. La lindísima Mimí Betancourt, hija del distinguido matrimonio, ofreció una piñata a sus amiguitos con motivo de su cumpleaños (Véase la Crónica Social

EL PRESIDENTE de la Generalidad recorre los pueblos de Cataluña. A su paso por Mataró, el Sr. Maciá visitó la Cooperativa Obrera del Vidrio, en la que se ve acompañado por el Consejero de la Generalidad, Sr. Pi y Suñer, en el interior de la fábrica, rodeado de un grupo de obreras de la misma, que le obsequiaron con unos artísticos trabajos y ramos de flores

(FOTOS: AGENCIA ESPAÑOLA)

EL DR. ALBIÑANA, que aparece en el círculo, después de permanecer muchos meses confinado en Las Hurdes, ha sido trasladado a Almería para responder a una causa seguida contra él. En la fotografía se le ve saliendo del edificio de la Audiencia, entre estrepitosos silbidos de la multitud congregada en la calle

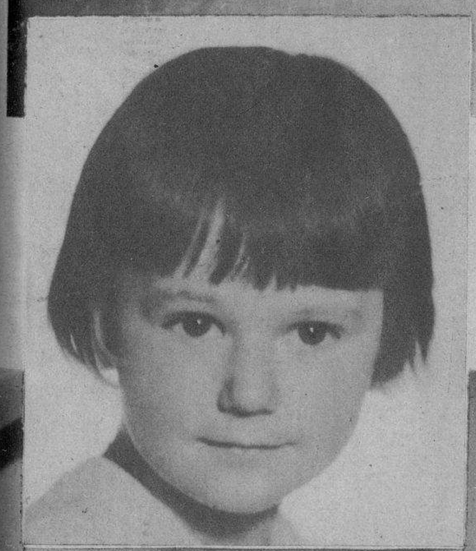

LA GRACIOSA NIÑA MIMI BETANCOURT (Foto Rembrandt)

MARION DAVIES, artista y millonaria, gusta como nadie de hacer los honores a todas las personas de algún relieve que pasan por Hollywood. Aquí la vemos en su "role" de exquisito anfitrión en compañía de George Bernard Shaw, el formidable literato y humorista de fama internacional. A ese "lunch" fueron invitados Charles Spencer Chaplin, el productor Louis B. Mayer y el imprescindible Clark Gable

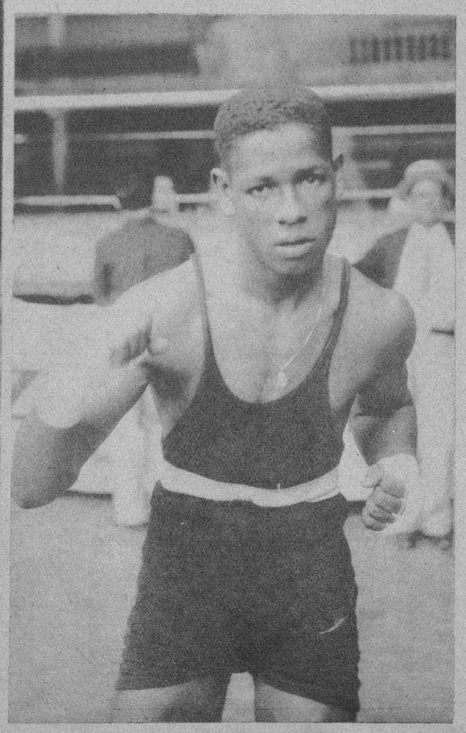

JOAQUIN TORREGROSA, el dinámico pugilista, tan popular entre los fanáticos habaneros, que se dispone a darle una gran batalla al "Conguito Camagüeyano" en su próximo encuentro, que habrá de tener efecto, como hemos dicho, en el nuevo y magnífico Stadium "Cerveza Cristal", en la noche de hoy. Torregrosa hizo su "training" en el cuadrilátero de Miramar Garden

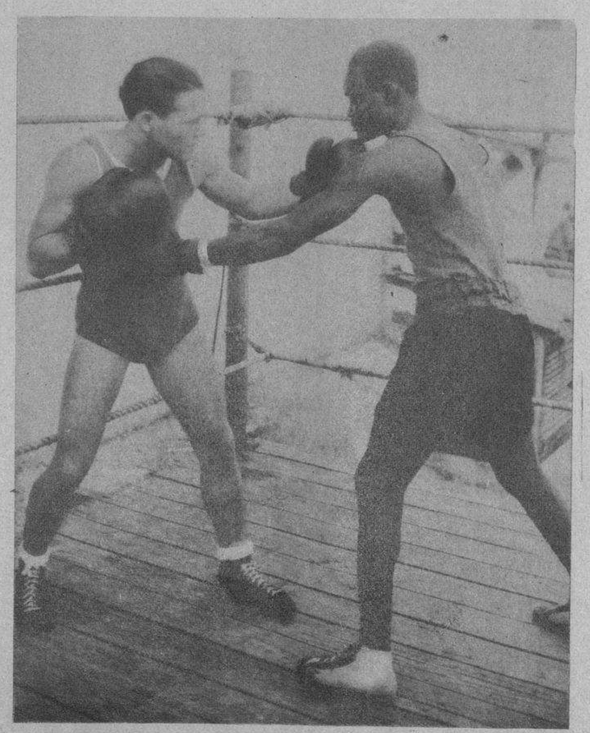

CONRADO CONDE, "Conguito Camagüeyano", conocido boxer criollo, que tomará parte en la pelea estelar del programa ofrecido por los promotores de la nueva "Arena Cerveza Cristal" esta noche. En la foto aparece el popular atleta haciendo "training" con el "sparring" Mateo Gómez, en la Sociedad "Rafael María de Labra"

(Fotos B. V. B.)

M.E.C.D. 2016

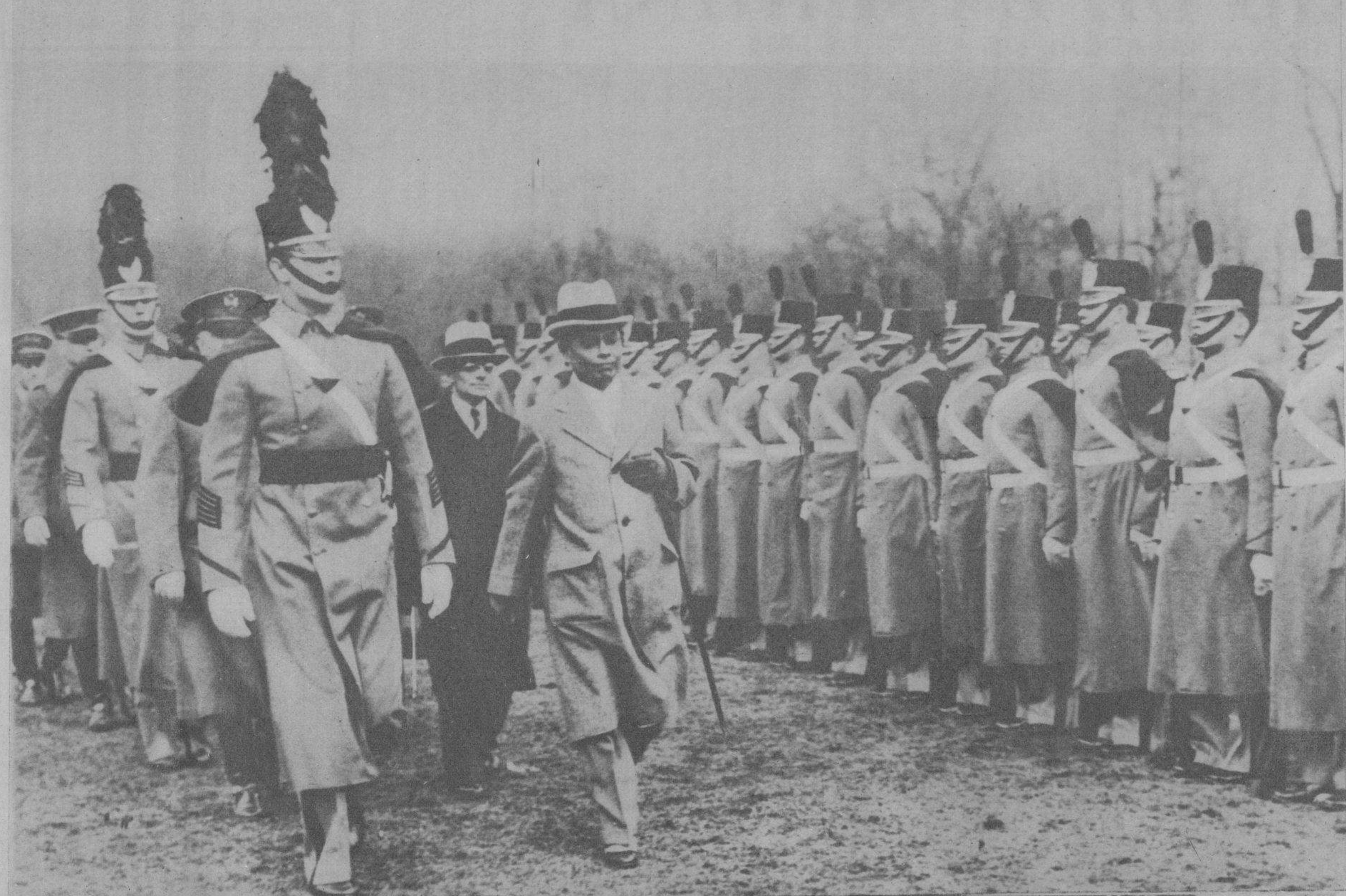

EL DR. CAMILO OSIAS, Comisionado de las Filipinas y Delegado al Congreso yanqui, revistando los cadetes de la Academia Militar de "Valley Forge", como invitado de honor del Superintendente de esa Institución, Milton C. Baker. El Dr. Osias fué durante más de diez años Presidente del Congreso de Filipinas y uno de los más entusiastas propagandistas de la independencia de esas Islas

(FOTOS: PRENSA ASOCIADA)

EL FALLECIMIENTO ocurrido recientemente en Río de Janeiro, Brasil, del conocido hombre de ciencias, ingeniero y doctor Paulo de Frontin, constituyó una sentidísima manifestación de duelo en todos los sectores de la sociedad brasilera. La fotografía muestra un aspecto del entierro, al que asistieron las figuras más representativas de la nación

HE AQUI UNA MUESTRA evidente del "feminismo en acción". Loretta Turnbull, de la mejor sociedad de California, coronada en Long Beach como "Reina de la Velocidad" en botes motores. Las demostraciones dadas por esta entusiasta joven deportista en su velocísima C.-7 fueron tan concluyentes, que el trofeo de las justas eliminatorias pasó a sus manos por aclamación. El quinteto de sirenas que la acompaña forman un adecuado marco a la belleza y a la juventud de la gentil Loretta

EL CONFLICTO ENTRE Colombia y el Perú, sobre la posesión del territorio de Leticia, ha obligado a las naciones fronterizas a movilizar sus instrumentos bélicos para garantizar la neutralidad de sus respectivas fronteras. El Brasil, que por su posición geográfica está íntimamente ligado a ese problema, se ha visto precisado a despachar para el Alto Amazonas una flotilla de hidroaviones de combate y una escuadrilla de contra-torpederos. En la fotografía aparecen los hidroaviones de la escuadra preparándose para entrar en servicio

El ex-alcalde de New York, James J. Walker, el sonriente "Jimmy", que disfrutara en la Babel de Hierro de la más fervorosa y auténtica popularidad. El simpático ex-Mayor, muy conocido aquí en La Habana por sus frecuentes viajes en las temporadas invernales de los últimos cuatro años, contraerá nupcias con la conocida artista Betty Compton

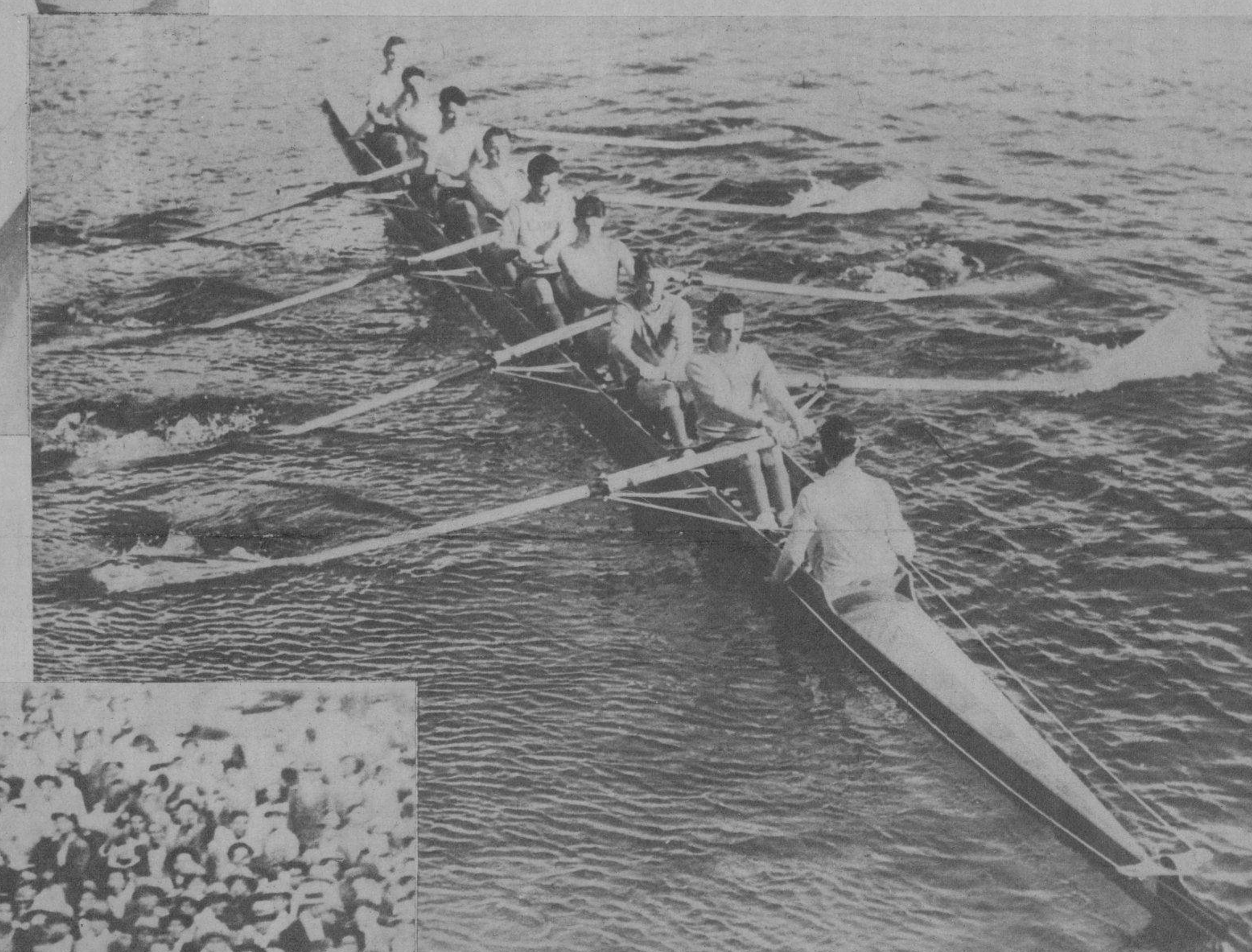

EL EQUIPO DE REMOS de la UniversWashington se prepara cuidadosamente para las reñidas competera la Universidad de California, el rival clásico de todos los añosresantes eventos deportivos tendrán lugar el próximo día 8 del actuuario de Oakland, y, según declaraciones recientes del "coach" Ullos "muchachos" del Washington, tienen este año la "estamina" para anexarse la victoria "sin s

EL HOMBRE DE LA MALA SUERTE. Cada vez que los críticos anuncian una brilante temporada para Hazen Kiki Cuyler, sensacional outfielder de los Cubs, ocurre algo que le fuerza a retirarse del juego por algunos meses, lo que, consecuentemente, perjudica su juego "standard". Este año se ha hablado mucho de él, por tanto, no debe extrañar a nadie que el cable nos haya anunciado el accidente de que fué víctima en la tarde del miércoles, en Hollywood. Cuyler no podrá jugar ahora hasta junio

HACE DOS DIAS dimos la fotografía de la embarcación en que naufragara el Obispo de la Iglesia Ortodoxa rusa, Monseñor Antonin Pokrovsky, que aparece aquí. El Obispo llegó a Seattle el 23 de marzo, después de haber pasado casi dos meses en una isla solitaria del archipiélago de las Aleutinas, hasta que fué rescatado por unos nativos de las islas cercanas. Monseñor Pokrovsky tiene noventa años de edad y a pesar de los sufrimientos de la trágica aventura en que resultó el único superviviente, no ha perdido sus habituales energías y su inagotable buen humor

SOLEMNE ACTO DE LA RA del Reichstag, en Potsdam, Alemanfoto puede distinguirse al Presidente Hleyendo el discurso de inauguración, pasos de él al leader de los "nazis", Ater, el Canciller que mantiene en Europatu de alarmante inquietud, por su poliva, tanto en el interior como en el extara muchos, la ascensión de Hitler al P el derrumbe de la República Alemanmás o menos br

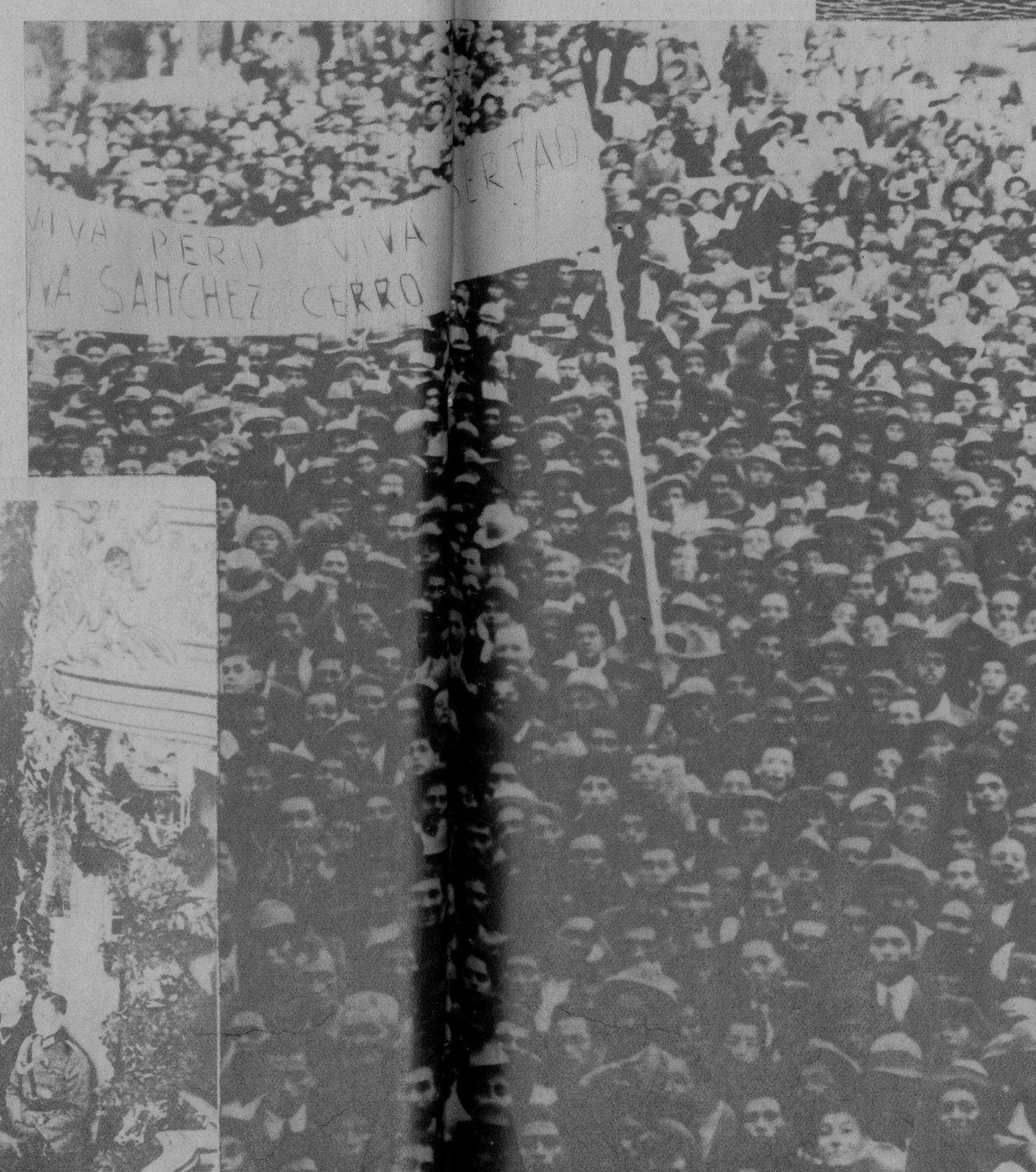

EL CONFLICTO INTERNACIONAL surgido entre Perú y Colombia, con motivo de la posesión de Leticia, ha causado la consolidación definitiva del Gobierno de Sánchez Cerro. Olvidados de las luchas políticas intestinas, los peruanos se disponen a mantener sus derechos en la forma más enérgica, ofreciendo al Gobierno constituído los recursos en hombres y dinero que sean necesarios. Aquí vemos un aspecto de una de las manifestaciones patrióticas organizadas en Lima recientemente

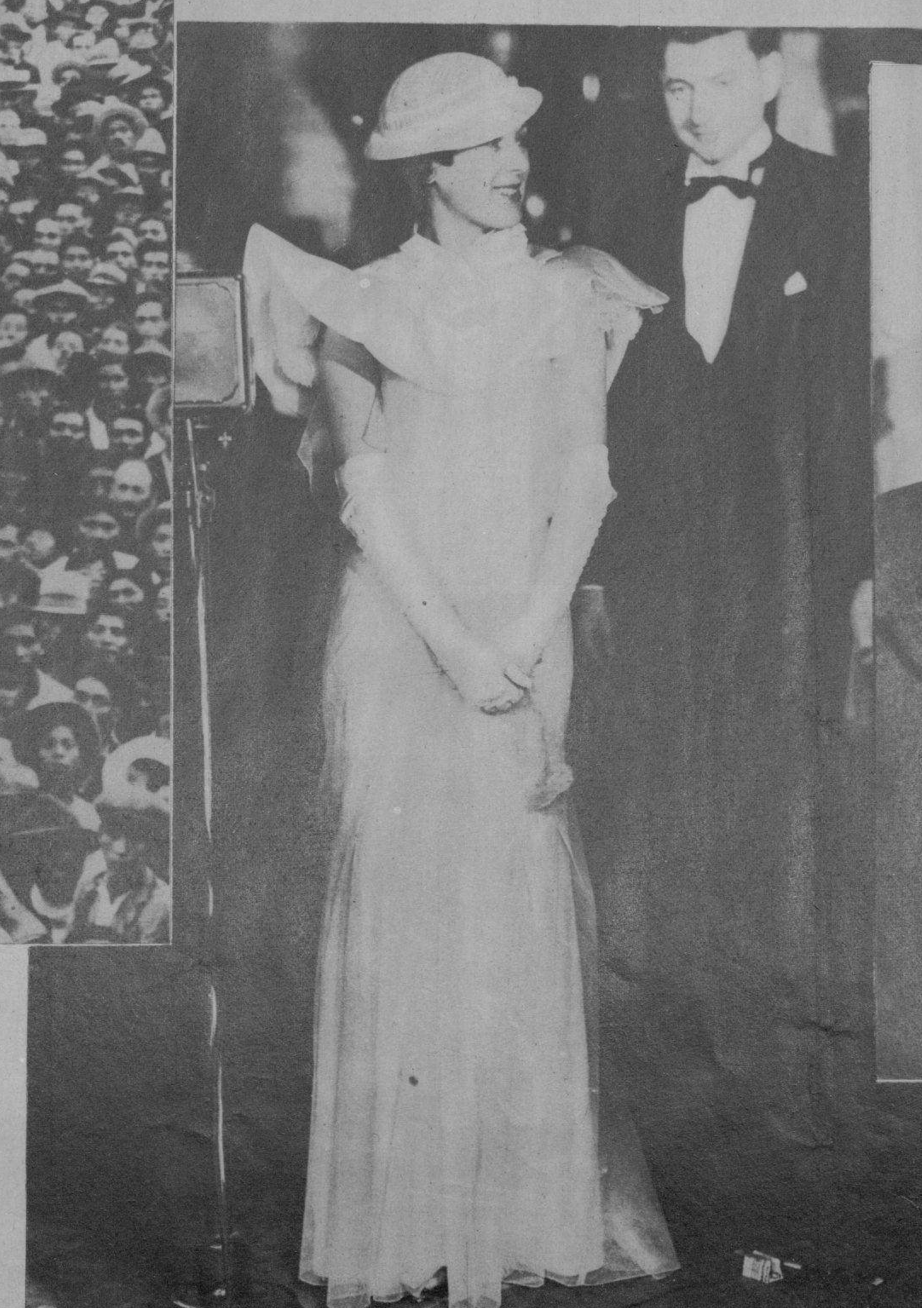

UNA SUGESTION "OBJETIVA" de lo que será en esta Primavera el "último grito" de la Moda, la tenemos en este traje, con que Dorothy Jordan, la deliciosa estrella cinegráfica, hizo acto de presencia en el Teatro Chino de Hollywood en una de las funciones de gala que tienen lugar todas las semanas en el más aristocrático de los cines de aquella población. Ese complicado modelo, de líneas novísimas, requiere, a nuestro parecer, toda la gracia, toda la juventud y toda la innata elegancia de la gentil artista para no hacer el ridículo

ANDRE CITROEN, el conocido fabricante francés de automóviles, émulo de Henry Ford, aunque sin las audacias y los ribetes socialistas de este último, acaba de cerrar sus fábricas, a causa de la depresión económica actual que no le permite la fabricación intensiva necesaria para mantener los bajos precios de producción y de venta. Esta medida de Andre Citroen, aunque provisional, según sus declaraciones últimas, deja sin trabajo a más de diez mil obreros, que se habían declarado en huelga para protestar de la rebaja de jornales y de la limitación en la producción

M.E.C.D. 2016

HOY

AYER

HE AQUI EL MISMO RINCON de la Plaza de Armas en esta capital y, sin embargo, ¡cuánta mudanza en el breve lapso de tiempo que comprenden cuatro lustros! La foto de AYER tiene todo el sabor y el aspecto de las plazas pueblerinas, burguesas y tranquilas, que sólo se animan en las noches bulliciosas del domingo, cuando la clásica banda del pueblo ofrece la tradicional retreta. La única diferencia que advertimos es la "piquera", repleta de faetones y duquesas en espera del cansado viandante que les proporcione la manera de hacer "la cruz". En la de HOY se adivina el ritmo de la ciudad nerviosa, despierta y progresista, con sus automóviles raudos, sus ómnibus de aquelarre y sus continuos cambios. Adviértase cómo la trasmutación ha sido completa: antaño la dirección del tránsito era la racional, la lógica: del puerto hacia la urbe; hogaño el espíritu "vanguardista" de la generación de hoy invirtió las flechas y ahora la urbe se desborda en la Plaza por cuatro o cinco calles diferentes para que la congestión sea perfecta. ¡Qué gran ciudad que se respete no propicia la congestión del tráfico, como un símbolo de su grandeza! Fith Avenue, la Rue de la Paix, Picadilly y el Tiegarten no tienen otro objeto

EL PRESIDENTE del Uruguay, doctor Gabriel de Terra, figura culminante de los acontecimientos políticos que, durante las últimas semanas, se han venido desarrollando en la República Oriental. Hoy nos anuncia el cable que una orden de detención, decretada contra el ex-presidente, don Baltasar Brum, y actual miembro del Consejo de Administración, provocó el suicidio de este distinguido político, después de haberse resistido enérgicamente a su detención

(Foto Agencia Gráfica, Madrid)

MRS. WINNIE RUTH JUDD, condenada a muerte por el asesinato de dos de sus amigas más íntimas y cuyo proceso ha sido una serie ininterrumpida de sensacionales incidentes, trató de fugarse de la prisión, donde aguarda el momento de rendir su cuenta a la justicia que la condenara a muerte. Para ello valióse de una pequeña segueta que el hermano logró hacer llegar a sus manos. Cuando las autoridades descubrieron el intento de evasión, ya Mrs. Judd había limado dos barrotes de la celda en que está encerrada

AMAZONAS QUE TOMARON parte en el concurso celebrado en la pista de la Asociación de Ganaderos en la Casa de Campo, cedida a la Sociedad Hípica Española para que celebre allí sus pruebas. La pista fué inaugurada con una fiesta brillantísima, siendo las pruebas de "gymkhana" uno de los números más destacados de los distintos eventos deportivos

(Foto Agencia Gráfica, Madrid)

DON ANDRES MANUEL CASAUS, que desempeñaba el cargo de Gobernador Civil de Zaragoza, acaba de ser nombrado, como saben nuestros lectores, Director General de Seguridad, en sustitución de Don Arturo Menéndez, que ha dimitido y se encuentra procesado por los sucesos de Casas Viejas

LA ELECCION DE "Miss Artemisa" y su Corte de Honor, iniciativa feliz de los empresarios del Teatro Martí, de esa localidad, constituyó un éxito para los organizadores de ese popular concurso. En la foto aparecen: la señorita Olga Armenteros, electa "Miss Artemisa" y sus Damas de Honor, señoritas Carmelina Sarmiento, Consuelo Rodríguez, Lupe San Jorge y Edilia Troncoso, en cuyo honor se han celebrado distintas fiestas

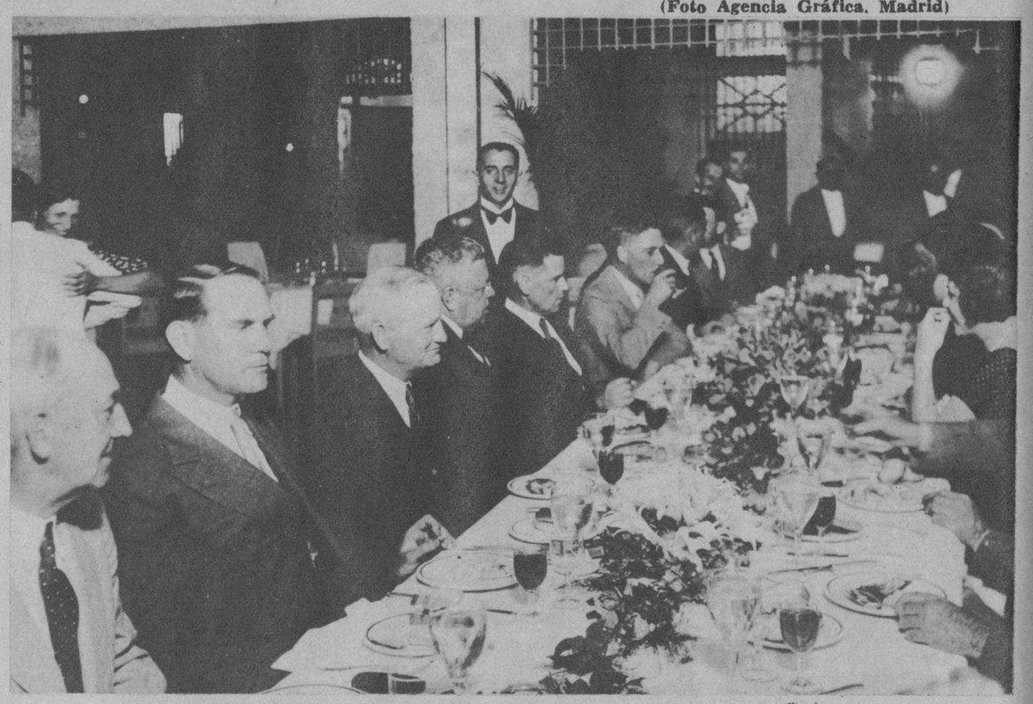

UN ASPECTO DEL BANQUETE ofrecido ayer en el Restaurant Mateu-Madrid por Mr. R. Buchanan, Administrador General en Cuba de la Standard Oil Co., a los principales jefes de esa Compañía que visitaron La Habana en viaje de placer y de negocios. Los mencionados magnates petroleros fletaron en New Orleans el vapor "Castilla" para un "tour" por las Antillas y Centro América, donde se proponen realizar una acuciosa inspección de sus negocios

PERSONAS QUE FORMAN el Juzgado especial nombrado para instruir la causa por los sucesos de Casas Viejas. De izquierda a derecha: el Fiscal don Lorenzo Gallardo, el Juez, don Vicente Crespo y el Secretario don Francisco Gómez Díaz. Nuestros lectores conocen de esta actuación judicial por nuestra información cablegráfica, la que completamos ofreciendo esta fotografía enviada por nuestros corresponsales en Madrid

EN LA TARDE DE AYER, y por la vía de Key West, llegaron a La Habana los componentes del Coro Sinfónico ruso, que dirige el maestro Basile Kibalchic, compositor y músico de fama mundial. Este conjunto artístico ofrecerá dos conciertos para los socios de Pro-Arte Musical, uno el próximo martes día 4 y el otro el jueves 6

Impreso en los Talleres del "Diario de la Marina".—Habana, Cuba.

M.E.C.D. 2016