1A SECCION 1

El DIARIO DE LA MARINA es el periódico más antiguo de Cuba. Fué fundado en el año mil ochocientos treinta y dos.
SERVICIOS ESPECIALES DE ESPAÑA

DIARIO DE LA MARINA

SERVICIO DE «THE ASSOCIATED PRESS». Esta queda autorizada para usar nuestro servicio y noticias de información.
HILO DIRECTO CON NUEVA YORK

1A SECCION 1

AÑO CIENTO UNO.—NUMERO 56. ACOGIDO A LA FRANQUICIA POSTAL HABANA, SABADO, 25 DE FEBRERO DE 1933.—SANTOS SERGIO Y PRIMITIVA. TIEMPO PARA HOY: BUENO EJEMPLAR: 5 CENTAVOS

$851.068.66 rebajará de su presupuesto la Secretaría de Sanidad y Beneficencia el próximo año fiscal

AFIRMA PERU QUE SUS AVIONES HUNDIERON A DOS CANONEROS COLOMBIANOS

UNA TURBA DE COMUNISTAS INVADIO LA LEGACION DE PERU, AYER, EN RIO JANEIRO

Quisieron incendiarla, arrojando botellas de brea ardiendo. La escuadrilla aérea colombiana atacó a la peruana, pero no pudo hacerle bajas. Tropas peruanas marchan al frente de batalla

Presentó sus credenciales el nuevo Ministro de China en Wáshington

Dr. Alfred Sze

WASHINGTON, febrero 24. (AP). — Hoy presentó sus credenciales al Presidente Hoover, el nuevo ministro del gobierno nacionalista chino, doctor Alfred Sze.

Después de saludar al nuevo ministro, el Presidente le aseguró que cooperaría en todo lo posible para estrechar los lazos de amistad entre las dos naciones.

LIMA, febrero 24. AP.—Una nota oficial publicada hoy por el gobierno peruano anuncia que noticias trasmitidas desde Pará indican que los cañoneros colombianos «Marino» y «Pinchincha», fueron hundidos en un combate ocurrido el dia 14 de febrero. Los aeroplanos peruanos en vuelo de reconocimiento por esa zona no habian visto anteriormente ningún cañonero colombiano en esas cercanías.

Cuatro aviones peruanos han bombardeado al cañonero «Barranquilla» el jueves en rio Cutuhe, según esta nota. Doce aviones colombianos atacaron a la escuadrilla peruana, hiriendo levemente a un piloto, pero la escuadrilla peruana regresó a su base.

Un alto funcionario, estrechamente relacionado con los acontecimientos en Leticia, ha declarado hoy que, según sus observaciones del frente, los peruanos han tomado buenas posiciones estratégicas, controlando el alto Putumayo y el alto Amazonas, desde Leticia, y por lo tanto no es probable que en esa zona los colombianos realicen operaciones militares de importancia.

Dice, además, que el frente es tan extenso, los puestos militares están tan distanciados y las comunicaciones por tierra son tan difíciles, que los colombianos tendrían que operar alejados de sus bases de abastecimiento, y quedarían en difícil posición.

FORTIFICACIONES PERUANAS ABANDONADAS

BOGOTA, febrero 24. AP. Noticias trasmitidas desde Taparacá afirman que los peruanos también tenían fortificaciones en la orilla izquierda del río Putumayo, frente a Tarapaca, en territorio que, sin posible disputa, corresponde a Colombia. Esas fortificaciones fueron abandonadas despues de desembarcar las fuerzas colombianas en Tarapacá el dia 15 de febrero.

TROPAS PERUANAS AL FRENTE

LIMA, febrero 24. AP. Las personas madrugadoras han tenido hoy ocasión de presenciar la primera escena guerrera, al embarcar por ferrocarril centenares de soldados destinados a la frontera del nordeste.

Fuerzas del ejército desfilaron por las calles, con sus bandas y banderas, mientras que en las aceras se encontraba numeroso público pese a lo temprano de la hora, y aplaudían y aclamaban a los militares.

La estación estaba llena de público perteneciente a todas las clases sociales, para despedir a oficiales y soldados.

LOS COLOMBIANOS DESMIENTEN LA NOTICIA DEL HUNDIMIENTO DE DOS CAÑONEROS

WASHINGTON, febrero 24. AP. La Legación de Colombia en esta capital desmintió hoy las noticias, de fuente peruana, referentes al hundimiento de los cañoneros colombianos «Pichincha» y «Narino».

ASALTO A LA LEGACION DE PERU

RIO JANEIRO, febrero 24. AP. Un grupo de personas, que los empleados de la Legación consideran comunistas, asaltó esta madrugada la Legación de Perú(lanzando botellas con brea y mechas encendidas. El ministro hallábase ausente y los daños materiales son de poca importancia.

La Legación ha publicado hoy la siguiente declaración: «Mientras el ministro se halalba ausente, en el Hotel Montaña, un grupo de comunistas atacó la Legación de Perú, lanzando botellas de alquitrán, banderas rojas, amenazas impresas y otros artículos de Moscú. Sin dar mayor importancia al incidente, que tuvo aspecto de manifestación carnavalesca, conviene hacer notar que la ira de aquellos fanáticos se equivoca de rumbo. Perú, a quien un gran jurista brasileño confirió el título inmarcesible de campeón del arbitraje, es hoy víctima de una guerra, impuesta por un adversario imperialista».

Un incendio puso en peligro ayer a un pueblecito

Se quemó la torre del radio, en Remates. Una casa, destruída. El fuego no ha sido contenido aún.

REMATES, febrero 24. (Por telégrafo).—Esta tarde estuvo a punto de ser destruido completamente por un violento incendio el pueblecito de «La Fe», pero gracias a la prontitud con que entraron en acción los vecinos solamente se quemaron la casa de Brígido Pérez, dos postes de las antenas de la torre inalámbrica y toda la cerca que la rodea. El fuego se inició en los guanales situados al norte de la población, los que aun se encuentran ardiendo. Aun no se ha podido calcular la ascendencia de las pérdidas. Las autoridades actúan.—Corresponsal.

QUEMADAS 200.000 ARROBAS DE CAÑA

Se quemaron hoy en la colonia Reforma, propiedad del central Santa Lutgarda, doscientas mil arrobas de caña.—Corresponsal.

Prosigue la invasión japonesa en la provincia china de Jehol

Roosevelt y el Embajador francés

El Embajador de Francia, M. Paul Claudel (derecha) conversando con el Presidente Roosevelt sobre los enojosos problemas de las deudas de guerra. Esta entrevista, que se celebró en Nueva York, fué la segunda que tuvo el Presidente electo, en un período de 24 horas, con representantes de potencias extranjeras.

El próximo Secretario de Estado de E. Unidos dice que imitará la política del Gobierno de Hoover

«Tanto los pueblos como los Gobiernos han bajado sus **standards** morales y políticos desde la guerra», dijo el nuevo Secretario de Estado, en sus primeras declaraciones

WASHINGTON, febrero 24.—(AP) El próximo Secretario de Estado declaró francamente hoy que seguiría la política del actual gobierno en lo que se refiere a los conflictos de Leticia y el Gran Chaco.

En la primera entrevista que concede a los representantes de la prensa, el senador Cordell Hull, dijo hoy:

«Tanto los pueblos como los gobiernos han bajado sus «standards» morales y políticos desde la guerra. Ninguna nación tiene el derecho de abrogar tratados internacionales, y todas están obligadas a cumplirlos al pie de la letra. Debe organizarse un movimiento de cooperación internacional—sin olvidar nuestras tradiciones y nuestra Constitución—para ayudar a mantener la paz en el mundo. Esta política es importantísima.

Mr. Hull también dió a conocer sus planes para las negociaciones sobre las deudas de guerra con la Gran Bretaña y Francia. Dijo que tenía una cita con el embajador Claudel para el lunes y que muy en breve se entrevistaría con el embajador británico Sir Ronald Lindsay.

Sobre la tarea de restaurar las relaciones económicas normales y revitalizar la vida comercial del mundo, dijo el senador Hull: «Las deudas de guerra son únicamente uno de los factores importantes.»

Senador Cordell Hull

«Al anunciarse una política de reajuste internacional, es lógico suponer que se ha confeccionado un programa de rehabilitación nacional»—añadió Hull.

«Las próximas conversaciones con los embajadores de Francia y Gran Bretaña—nuestros mayores deudores—tendrán como fin la discusión de los detalles para las conferencias que se efectuarán poco despues de la toma de posesión de Mr. Roosevelt.»

Estas declaraciones de Mr. Hull han venido a comprobar la creencia general de que el gobierno de Mr. Roosevelt no se negará a oir las demandas francesas para el reajuste de las deudas de guerra.

La conferencia británica ya era un hecho descontado de antemano, pero el caso de Francia, es muy distinto, pues esa nación se negó a pagar el plazo de las deudas de guerra que vencía el día 15 de diciembre de 1932. Mr. Roosevelt, sin embargo, ha indicado que considera que Francia sólo ha pospuesto el pago y que no lo ha repudiado definitivamente.

UN GENERAL CHINO SE HA RENDIDO Y OFRECIDO SUS SERVICIOS AL MANCHUKUO

TOKIO, febrero 25 (sábado). (AP).—Un despacho de la Agencia Rengo (japonesa) asegura que su corresponsal en Kailu comunica que el general chino Tsui Hsing-Wu, comandante de unos cuantos miles de voluntarios chinos, que estaban acampados en esa plaza, ha ofrecido sus servicios al Manchukuo.

TOMADAS YA TRES CIUDADES JEHOLIANAS

La delegación japonesa rompió con la Liga. En Shanghai temen que ocurran graves desórdenes

LOS ULTIMOS ACONTECIMIENTOS EN EL FRENTE SINO-JAPONES
(Por la Prensa Asociada)

GINEBRA.— La delegación nipona se retiró después de que la Asamblea de la Liga adoptó unánimemente el informe que condena la política seguida por el Japón en la Manchuria, por considerar que con ella viola tratados internacionales. Fué una de las sesiones más dramáticas en la historia de la Liga.

TUNGLIAO. — Los ejércitos combinados del Japón y del Manchukuo ocuparon la ciudad de Kailu, que domina la entrada a la región del Nordeste de la provincia de Jehol, y continuaron su avance hacia la ciudad de Jehol, capital de la provincia.

PEIPING.— Las esperanzas de los chinos de poder detener el avance de las huestes invasoras, están cifradas en los defensores de los pases en la montaña en Lingyan y Chihfeng.

SHANGHAI.— Las autoridades temen que se produzcan desórdenes en esta ciudad con motivo de la ofensiva nipona en la Manchuria, que ha servido para intensificar los sentimientos antinipones en los barrios chinos de Shanghai.

CHINCHOW.— El alto mando japonés anunció hoy que avisaría a los misioneros extranjeros que se hallan en la zona de peligro, para que se retirasen, por medio de folletos arrojados desde los aviones militares.

Veinte mil soldados chinos se han rendido, la mayor parte en la zona de Tungliao. Los japoneses ocuparon las ciudades de Chaoyang, Kailu y Peipiao, sin que los defensores ofreciesen mucha resistencia. La ciudad de Peipiao fué tomada por treinta y cinco soldados nipones en un tren blindado.

Chang Tso-Hsiang, comandante en jefe de las fuerzas chinas que están defendiendo la provincia de Jehol contra los invasores nipones.

UN NUEVO BARCO DE LA UNITED FRUIT VIENE A LA HABANA

NUEVA YORK, febrero 24. (AP.) El nuevo vapor de la United Fruit Company, «Peten», el último de los seis barcos recientemente botados al agua por esa compañía, saldrá de este puerto en su primer travesía el día dos de marzo, para Centro América, con escala en la Habana.

René Dussac fué absuelto por el jurado americano

El jugador de tennis francés aparecía como responsable de la muerte de la Sra. A. Moreno

LOS ANGELES, febrero 24.—AP.—René Dussac, conocido jugador de tennis francés, fué absuelto hoy por el jurado, de las acusaciones «técnicas» que se le hicieron por la muerte de la señora de Antonio Moreno, ocurrida ayer al volcarse un automóvil manejado por Dussac.

Francis Tappan, yerno de la víctima, y ex estrella de football de la Universidad de Southern California, declaró que Dussac había venido a Hollywood recientemente con cartas de presentación de su tío Enrique Zanetti, de Cuba, quien en 1902 envió a Antonio Moreno a California, donde adquirió fama mundial en la pantalla. Tappán dijo que el padre de Dussac era delegado a la Liga de las Naciones.

La tragedia ocurrió en las colinas de Hollywood, después de un baile en Beverly Hills, al cual asistió Dussac. La señora de Morena, hija de un multimillonario californiano, llevó a Dussac a las colinas para que pudiera admirar las luces de la ciudad de Los Angeles, visibles desde esa altura.

Debido a que había sufrido una operación en un brazo recientemente, la señora de Moreno le pidió al joven francés que manejara el auto. En una curva muy pronunciada, Dussac notó que las luces del carro estaban bajas; alcanzó el brazo para darle la luz fuerte y por equivocación las apagó completamente.

En la oscuridad el carro se precipitó por una barranca de 300 pies, resultando muerta la señora de Moreno, y Dussac herido de bastante gravedad.

MILLS DESMIENTE LOS RUMORES DE QUE SUSTITUIRA A MITCHELL EN EL NATIONAL CITY BANK

WASHINGTON, febrero 24.—(AP) El secretario de Hacienda, Ogden G. Mills, desmintió categóricamente esta noche los rumores de que había aceptado un alto cargo en el National City Bank, con la posibilidad de que sustituyese a Charles E. Mitchell en la presidencia de esa institución.

Mills dijo que no había recibido ofertas de ninguna clase.

LAS ACCIONES DE LA ELECTRIC POWER CO.

NUEVA YORK, febrero 24.—Luis Mendoza y Cía.—La directiva de Electric Power and Light no ha decidido nada en cuanto a los dividendos de las acciones preferidas de $7 y $6.

REDUCCION DE UN 28% DEL SUELDO DEL PERSONAL Y UN 36.17% DE LOS MATERIALES

Serán suprimidos muchos hospitales; Negociados y oficinas y los sueldos de los funcionarios serán muy reducidos. Tres mil pesos anuales devengará el Secretario. Empleados con 8 pesos

AUMENTA LA LISTA DE LAS ADHESIONES A LA EDICION EXTRA DE ROTOGRABADO

A continuación vamos a insertar, para general conocimiento, la relación exacta de los señores anunciantes que, hasta la fecha, han ofrecido su concurso a la edición extraordinaria en rotograbado que han organizado las señoras Ana María Menocal y Carlotica Zaldo de Mendoza, a beneficio de las huerfanitas del Asilo de San Vicente de Paúl, que está atravesando por una situación en verdad difícil.

Héla aquí: The Bayer Co.; Francisco Tamames; Solís, Entrialgo y Compañía; Westinhouse Electric Co.; Compañía del «Ron Bacardí»; La Filosofía S. A.; Compañía de Seguros Confederación del Canadá; Zaldo y Martínez; Hotel Nacional; Le Trianón; La Casa del Perro; Kates Bros Co.; Martín F. Pella; Eva Hidalgo y el Banco del Comercio.

A un millón, setecientos noventa y cuatro mil, cuatrocientos cincuenta y siete pesos, quedará reducido el Presupuesto de la Secretaría de Sanidad y Beneficencia, a partir del primero de julio próximo, según lo ha comunicado oficialmente al doctor Miguel Céspedes, el Secretario de Hacienda, doctor Averhoff. Para balancear los gastos de la nación el año fiscal entrante, se le ha fijado a Sanidad una reducción de ochocientos cincuenta y un mil, sesenta y ocho pesos con sesenta y seis centavos ($851,068.66) de su actual presupuesto que asciende a la cantidad de dos millones, seiscientos cuarenta y cinco mil, quinientos sesenta y cinco pesos con sesenta y seis centavos ($2,645,565.66).

De esa reducción total corresponden a la Dirección de Sanidad, $408,555.00, y a la Dirección de Beneficencia, $442,513.66.

EL PLAN CESPEDES-DOBAL

El plan Céspedes-Dobal parece ha de ser la única solución dentro de las necesidades del momento para poder llevar a cabo el reajuste. Esto es, necesidad de reducir el número de hospitales civiles existentes, autorizándose solamente el funcionamiento de los situados en capitales de provincias y alguno que otro en las principales poblaciones de la República.

Hace varios días el DIARIO DE LA MARINA se hizo eco de un extenso informe rendido por el capitán médico Miguel E. Dobal, después de haber girado un extenso recorrido por las seis provincias, en visita de inspección a las Jefaturas Locales de Sanidad y a los Hospitales con el propósito de conocer las necesidades más apremiantes de tales centros, así como estudiar, sobre el terreno, la reorganización, administración y, previendo el reajuste que se avecina, la forma en que podía llevarse a cabo, sin causar perjuicios a los enfermos pobres.

SUELDO DE PERSONAL Y MATERIAL

Aunque oficialmente no se ha iniciado la labor de adaptación de los trabajos de acuerdo con los deseos de la Secretaría de Sanidad, podemos anticipar que se procederá a la refundición de muchos negociados y oficinas y muchas de estas últimas desaparecerán.

La reducción total del presupuesto de la Secretaría de Sanidad asciende a un 32.17 por ciento del actual, aunque del sueldo del personal representa, en la práctica, un 28 por ciento, y del material, un 36.17 por ciento, contándose también con otros créditos.

LAS CATEGORIAS Y SUELDOS

Las categorías de los funcionarios y empleados y sus sueldos, respectivamente, quedarán, a partir del primero de julio próximo, de la manera siguiente:

Un secretario, $3,000 de sueldo y $1,800 de gastos de representación, anuales.

Los directores de Sanidad y de Beneficencia, con dos mil pesos ($2,000) anuales, cada uno.

El Jefe de Despacho de la Secretaría, con $1,800 anuales.

Jefes de primera, $1,600; de segunda, $1,500 (de este tipo no queda ninguno en Sanidad); de tercera, $1,300 (jefes de Negociados); de cuarta clase, $1,200; de quinta clase, $1,100; y de sexta clase, $1,000 anuales.

Oficiales: de quinta clase, con $800; de cuarta clase, con $700; de tercera clase, con $600; de segunda clase, con $500; y de primera clase, con $450 anuales.

AUXILIARES

Los empleados auxiliares de Sanidad y de Beneficencia devengarán anualmente, después del primero de julio, los siguientes sueldos:

De primera clase, $380; de segunda clase $300 (actuales mecanógrafos y escribientes, por ejemplo); de tercera clase, $280 (capataces de Desinfección, etc.); de cuarta clase, $260 (sirvientes); de quinta clase, $230 (también sirvientes y personal subalterno); de sexta clase, $100 (sirvientes de hospitales, con ropa, casa y comida).

(POLITICA, en la Pág. DIEZ)

Causa sorpresa en Washington la noticia del matrimonio del senador Walsh y la Sra. Truffin

En el mundo social de Washington se habla de la belleza y distinción de la prometida de Mr. Walsh, madrastra de la viuda del Senador Clemente Vázquez Bello, muerto ha poco

WASHINGTON, febrero 24. (AP). Muchos de los amigos íntimos del Senador Walsh, quedaron muy sorprendidos hoy al saberse la noticia del matrimonio de éste con la dama cubana María Nieves Truffin que se efectuará antes de su inauguración como fiscal general.

Algunos de sus colegas, sin embargo, estaban enterados de los planes de Mr. Walsh, y comunicaron la noticia a algunas personas.

El mundo social de Washington está hablando de la belleza y distinción de la prometida del senador Walsh, y la opinión general es que ha de ser una figura de relieve en los círculos oficiales.

Los amigos íntimos de la familia recordaron que el senador Walsh pasó el invierno pasado en Cuba como huésped de la que es hoy su prometida.

Se sabe que la señora Truffin posee una cuantiosa fortuna, y que su personalidad la hace simpática e interesante.

Una de sus hijas, la bella viuda del senador Vázquez Bello, que recientemente fué asesinado en la Habana, se educó en un convento de Nueva York, y considera los Estados Unidos como su segunda patria.

La alta sociedad capitalina espera con agrado la visita de la bella dama cubana, y de la hija del senador Walsh, Mrs. Emmet Gudger, esposa de un capitán de la Armada de Guerra de los Estados Unidos

Señora Mina Pérez Chaumont, viuda de Truffin, que contraerá matrimonio con Mr. Walsh.

Mr. Thomas J. Walsh, senador por el Estado de Montana y futuro Secretario de Justicia, llegado ayer a la Habana para casarse con la señora Pérez Chaumont.

LA EMBAJADA DE CUBA EN ESPAÑA CELEBRO AYER, LA EFEMERIDES PATRIOTICA

MADRID, febrero 24. (AP).—En la Embajada de Cuba en España se ha celebrado hoy una fiesta en conmemoración de la fiesta patriótica del 24 de febrero, asistiendo diplomáticos y miembros de la colonia cubana residentes en Madrid, que fueron obsequiados por el embajador doctor Mario García Kohly.

INAUGURADO EL CONGRESO DE LA PRENSA LATINA EN MARRUECOS

RABAT, Marruecos, febrero 24. (AP).—Con la asistencia de los delegados de ocho países, quedó oficialmente inaugurado hoy el Congreso de la Prensa Latina.

EL ALCALDE DE CHICAGO, TENIA PROBABILIDADES DE MEJORAR, ANOCHE, A LAS 11

MIAMI, Fla., febrero 24. (AP).—Un parte oficial, dado esta noche a las 11:05, por los médicos que asisten al alcalde Cermak, dice:

«El alcalde Cermak está descansando tranquilo. Su estado es relativamente mejor, pero no se puede decir que ha pasado la crisis. Tiene bastantes probabilidades de mejorar. Pulso 144; respiración 20; temperatura 377°.

LA PERSPECTIVA DEL COMERCIO HA MEJORADO

NUEVA YORK, febrero 24.—Luis Mendoza y Cía.—La revista de Dun dice que los informes referentes a la marcha del comercio en general son más halagüeños.

MRS. GILL, HERIDA EN EL ATENTADO A ROOSEVELT, MEJORA NOTABLEMENTE

MIAMI, Fla., febrero 24. (AP).—Mrs. J. H. Gill, herida por una de las balas disparadas por Giuseppe Zangara contra la comitiva del presidente electo Roosevelt, el miércoles pasado en esta ciudad, está mejorando notablemente, según su médico, doctor T. W. Hutson.

«Su estado general es muy satisfactorio»—dijo el doctor Hutson—«No se han presentado complicaciones. Los pulmones están en buen estado y no hay síntomas de congestión.»

(MOVIMIENTO de PASAJEROS en la Página SIETE)

Una explosión en la que murieron 62 obreros alemanes

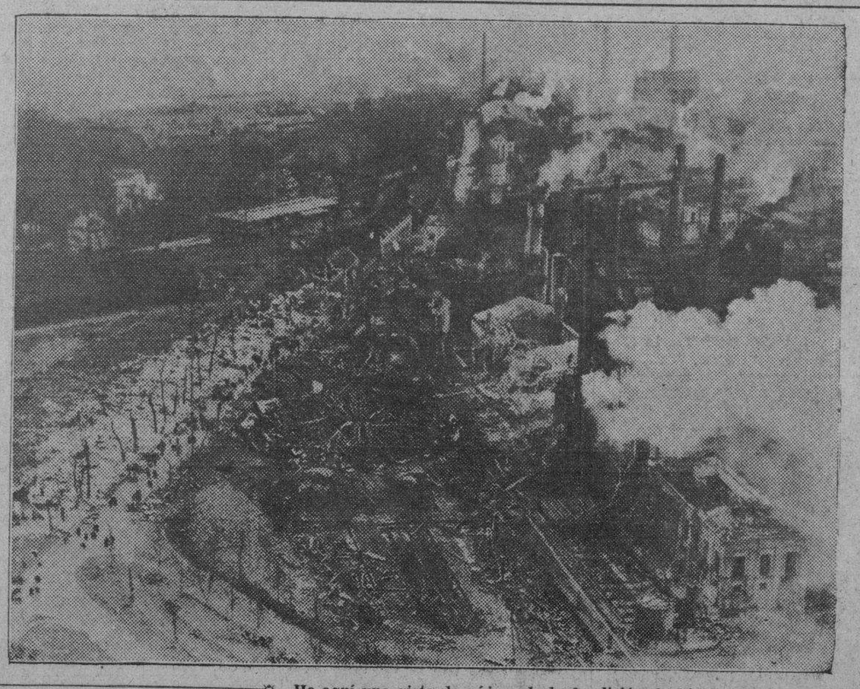

He aquí una vista de pájaro de la fundición de hierro de Neunkirchen, Alemania, donde una violenta explosión le costó la vida recientemente a 62 personas.

(TELEGRAMAS, en la Pág. 7)

Las Lecturas del Diario de mañana

Amenidad e interés creciente puede ser la divisa de LECTURAS, nuestro cuaderno dominical, tan del agrado de los lectores del DIARIO. El cuaderno correspondiente al número de mañana, cuenta, entre otros trabajos de mérito, una conferencia pronunciada por el Profesor de la Escuela de San Alejandro y Doctor en Filosofía y Letras, señor Esteban Valderrama, en torno a un tema tan sugestivo como EL ARTE Y LA RELIGION.

Un bello trabajo del doctor Juan José Remos, intitulado JOSE INGENIEROS Y SU OBRA LITERARIA, cuartillas que prologan el ensayo del mismo título, debido al escritor Riaño Jauma.

IDO DEL SAGRARIO — nuestro asiduo colaborador — nos envía desde España, bajo el rubro de EL POETA EDUARDO MARQUINA, una crónica plena de amnidad.

Un cuento de la doctora María Caracuel de Ruiz: EL DOMINO. Y otras selectas producciones, que serán del agrado de nuestros lectores. Así como la acostumbrada página dominical de sports.

M.E.C.D. 2016

No podran obligarse a clausurar las casas que no paguen el canon establecido para el agua de acueductos

VARIOS DETENIDOS, Y ARMAS OCUPADAS, EN LA "Y. M. C. A." CON MOTIVO DE LA ALARMA EN EL BAILE DEL C. ASTURIANO

Un tal Bartolomé Más, al ser detenido con explosivos en los bolsillos, acusó al Presidente y al Secretario de la Y. M. C. A. La Policía continúa haciendo investigaciones y detenciones

En la noche anterior fué detenido en los salones del Centro Asturiano de la Habana, el joven de veinticinco años de edad, Bartolomé Más Portuondo, residente en Santos Suárez, 83, por acusarlo la policía de ser uno de los autores de la explosión de diversos petarlos que estallaron en dicho lugar durante la la celebración de un baile; los agentes de la autoridad habían acudido allí por tener confidencias de que había de alterarse el orden y, efectivamente, a las diez y media se sintieron en el interior del citado local varias detonaciones, produciendo la consiguiente alarma.

Más fué arrestado en los instantes en que corría hacia los servicios sanitarios del edificio, pudiendo observarse que del interior del bolsillo derecho del saco que llevaba salía humo y que, al llegar a los referidos servicios trataba de sacar algo del bolsillo para hacerlo desaparecer.

Conducido a la Tercera Estación de Policía, declaró Más que los dos petardos que se le ocuparon se los había dado Eugenio Menéndez Martínez, secretario general y administrador de la Asociación de Jóvenes Cristianos, (la Y. M. C. A.), establecida en Zulueta y Apodaca, agregando que el día anterior, cerca de las dos de la tarde, había sido llamado a las oficinas del Banco Territorial donde presta sus servicios por Menéndez, el que lo citó para la referida esquina, haciéndole entrega de dos pequeñas cajas de metal, prensadas con «tape», que eran dos explosivos, dándole instrucciones de arrojarlos durante la celebración del baile en el Centro Asturiano, como lo harían también otros.

La policía siguió la pista indicada por el joven Más, estableciendo una estrecha vigilancia en los alrededores y en el interior del edificio de la Asociación, así como en las proximidades de la residencia de Menéndez, Somerueios, 63, altos, don de detuvo al presidente de la Y. M. C. A., Evelio Crespo Caamaño, vecino de Cocos y Primelles, en el Cerro, en los momentos en que éste llegaba al lugar para avisar a la esposa del repetido Menéndez.

A éste se le detuvo, también, al llegar al edificio de la Asociación en compañía de Crespo, que logro darse a la fuga en el automóvil en que ambos llegaron, siendo detenido Crespo en la casa de Somerueios, como antes decimos.

En el local de la Asociación se ordenó por la policía a Menéndez, que abriera la caja de caudales que allí hay, siendo ocupadas en su interior más de setecientas proclamas calificadas de subversivas, firmadas por el «Grupo de los Trece», una pistola automática con su peine, ocho balas, ocho cápsulas calibre 44, dos calibres 45, blindadas, y un revólver marca Detéctive.

Durante el resto de la noche y la mañana de ayer la policía siguió sus investigaciones, logrando ocupar, en un nuevo registro que hizo en la Asociación, una ametralladora de mano, último modelo, de fabricación alemana, tres discos con sus cargadores, dos tubos para confeccionar bombas, dos cintas de proyectiles para ametralladoras, treinta fulminantes, un revólver Colt, un rifle Winchester modelo 1892, calibre 44; una escopeta Remington y tres escopetas de dos cañones, calibre 16; otra Remington automática, una escopeta Nickel Stell, diez balas calibre 44 y un paño que envolvía las armas, todo lo cual estaba dentro de una gran maleta que estaba colocada en un salón contiguo al escenario y salón de gimnasia.

Igualmente ocupó la policía una chapa oficial falsificada, correspondiente al número 407, que utilizaban los detenidos para trasladarse de un lugar a otro sin recaer sobre ellos sospechas y un mimeógrafo que se utilizaba para la confección de las proclamas.

Posteriormente arrestó la policía al doctor en Pedagogía, Orestes Figueredo Vallejo, domiciliado en Perseverancia, 50, por estimársele complicado en los hechos anteriormente relatados.

Tanto Menéndez, como Crespo y Figueredo negaron su participación en los hechos, afirmando el primero que, seguramente, alguna persona enemiga suya habría colocado las armas ocupadas en la caja de caudales y en la maleta para perjudicarlo.

La geografía política de Europa en 1914 y en 1933

Por SALVADOR MASSIP

En 1914, la Geografía política de Europa estaba bien determinada. Había dos coaliciones de potencias, la Triple Alianza, formada por Alemania, Austria-Hungría e Italia y la Triple Entente, formada por la Gran Bretaña, Francia y Rusia. Una y otra coalición se disputaban la supremacía en Europa e indirectamente, en el mundo. Los pequeños Estados de Occidente (Holanda, Bélgica, Suiza y Dinamarca), temerosos de la guerra y de sus consecuencias, se inclinaban a la neutralidad. Los del Sudeste (Rumania, Serbia, Bulgaria, Grecia y Turquía), que deseaban la guerra como medio de resolver sus problemas nacionales, se inclinaban a una u otra coalición y buscaban su apoyo.

En 1933, la Geografía política de Europa presenta nuevos lineamentos; aunque está determinada también por dos coaliciones que si no tienen existencia **de jure** la tienen **de facto.** Forman una de estas coalicionese en primer término, Francia (en cuyo beneficio se negoció el Tratado de Versalles), Polonia y la Pequeña Entente. Todas mantienen la integridad del Tratado. Aspiran a su revisión las naciones que forman la segunda coalición, a la cual pertenecen Alemania, Austria, Hungría, Bulgaria e Italia.

En 1933, hay dos grandes potencias, la Gran Bretana y Rusia, que se mantienen fuera de estas coaliciones. Son factores esenciales de la política internacional; pero sus problemas interiores reclaman una mayor atención, si se quiere, que sus problemas exteriores. Desaparecido el peligro de la escuadra alemana, que amenazaba arrebatarle la supremacía naval, la Gran Bretaña puede dedicarse a consolidar su posición dentro de la Comunidad de Naciones Británicas y a resolver sus problemas económicos y financieros. Rusia, por su parte, tiene bastante también con la consolidación del regimen comunista y la realización de sus Planes Quinquenales, con los cuales aspira a alcanzar y superar industrialmente a los grandes países capitalistas.

En cuanto a los países del extremo Sudoeste (España y Portugal) y a los del extremo Norte (Noruega y Suecia), en 1933, como en 1914, sólo pretenden mantener su neutralidad. España tiene por principal aspiración resolver su magno problema interior: la consolidación de sus instituciones republicanas. Noruega y Suecia, a su vez, aspiran a resolver los difíciles problemas que les suscita la depresión económica universal.

El Tratado de Versalles, destinado a mantener la paz en Europa, ha dado por resultado, precisamente, todo lo contrario: mantener a Europa en constante agitación, alarma y peligro de guerra. Las naciones vencedoras y que de él han derivado mayores beneficios (principalmente de expansión territorial), exigen su mantenimiento y cumplimiento; las naciones vencidas, que de él han derivado los mayores perjuicios (especialmente en cuanto a la pérdida de terirtorios y de poblaciones nacionales) exigen, a su vez, su revisión. Italia, nación vencedora, que se ha engrandecido y que se ha incorporado poblaciones extranas, constituye excepción; no se muestra conforme con lo adquirido y aspira a la revisión para adquirir más.

En 1914, las dos principales potencias de la Triple Entente, la Gran Bretaña y Francia, se consideraban como las naciones más liberales del mundo. La tercera aliada, Rusia, era la reaccionaria por excelencia. La Triple Alianza estaba formada por dos Imperios de tendencia autoritaria, Alemania y Austria-Hungría, y por una monarquía constitucional de tendencias liberales, Italia.

En 1933, los Estados que mantienen el Tratado de Versalles representan la derecha, y los que aspiran a su revisión, la izquierda. Francia es una república eminentemente conservadora; Polonia está sometida a la dictadura de Pilsudski; en Checoeslovaquia, Masaryk ejerce una presidencia vitalicia, y los regimenes de Yugoeslavia y de Rumania no son otra cosa que dictaduras militares. En cambio, Alemania es hoy una república democrática y Austria una república socialista. El Estado liberal que en 1914 formaba parte de la Triple Alianza, Italia, es hoy un Estado autoritario con el régimen fascista. Así como en 1914 había en la Triple Entente un Estado autoritario y reaccionario, Rusia, hoy, junto a Estados revisionistas tan liberales como Alemania y Austria, hay un Estado autoritario y reaccionario, Italia.

En 1914, en la Triple Entente, el virus militarista no había inficionado los organismos nacionales de modo tan grave como en la Triple Alianza. En cambio, en 1933, los Estados mantenedores del Tratado de Versalles se encuentran armados hasta los dientes, mientras los Estados revisionistas están desarmados o casi desarmados. En 1914, entre las potencias de la Entente había una, la Gran Bretaña, de ejército pequeño y servicio militar voluntario. En 1933, entre los Estados revisionistas hay dos, Alemania y Austria, de ejercitos pequeños y servicio militar voluntario.

En 1933, la población de las naciones mantenedoras del Tratado de Versalles es la siguientes:

Francia	41.834.923	habitantes
Polonia	32.100.000	»
Rumania	13.025.000	»
Checoeslovaquia	14.726.158	»
Yugoeslavia	13.930.918	»
Total	120.616.999	habitantes

La población de las naciones revisionistas es la que sigue:

Alemania	62.343.923	habitantes
Austria	6.722.395	»
Hungría	8.683.760	»
Bulgaria	6.067.060	»
Italia	42.118.835	»
Total	125.940.752	habitantes

En un próximo artículo estudiaremos las posibilidades de un conflicto armado entre estas dos coaliciones de potencias.

Los de Cabranes festejaron al Sr. García Méndez

Le entregaron el título de Hijo Adoptivo del Concejo, en señal de gratitud por sus beneficios

En los salones de la Beneficencia Asturiana celebró ayer interesante sesión el Club Cabranense, para hacer entrega al señor Francisco G. Méndez del Título de Hijo Adoptivo del Concejo de Cabranes, otorgado por aquel Ayuntamiento, en agradecimiento y gratitud por su meritísima obra, realizada en beneficio de los Hijos del Concejo, a cuya institución en Cuba pertenece al señor García Méndez.

En la mesa presidencial junto al titular de la Sociedad, señor Faustino García, ocuparon asiento los señores José Martínez, Genaro Acevedo, Gonzalo Corrales, el señor Francisco García Méndez, el ex presidente del Club, señor Avelino Canellada y el secretario, señor José Monestina.

Después de aprobar los asuntos reglamentarios, el señor Canellada dió las gracias al Club por las atenciones dispensadas a su familia, durante su ausencia en los Estados Unidos, así como por las atenciones del Club, que el día de su fiesta reservó un puesto en el banquete, dedicado a él. Y estas y otras demostraciones, de las que tuvo conocimiento, cuando se hallaba en tierra extranjera, llegaban a su corazón, colmándolo de emociones.

El presidente manifestó que el club había cumplido extrictamente su deber y nada más, porque el señor Canellada constituye entre los cabranenses una institución, por su asidua labor y su desinterés, en todo lo relacionado con el Club.

A continuación se hizo entrega del pergamino al señor García Méndez, que es una bella obra artística. En demostración de su gratitud por esa distinción, leyó una afectuosa carta el señor Celestino Alvarez, director de «El Progreso de Asturias», felicitando además a los cabranenses por su labor, teniendo un recuerdo para los adalides cabranenses caídos entre los que figuraban en eterno recuerdo, don Dionisio y don Aurelio Peón.

Hablaron, además, los señores Benigno González y el presidente del Club que hizo el resumen de un modo brillante.

A proposición del señor Avelino Canellada, se hizo allí una colecta voluntaria para su entrega a la Beneficencia Asturiana, destinada a sus auxilios a los necesitados, por la cual dió las gracias el señor Acevedo.

La concurrencia fué obsequiada con espumosa sidra asturiana.

Felicitamos al Club por este acto en honor del señor García Méndez, y hacemos extensiva felicitación al gran astur, que tantos y tan merecidos prestigios reune en su persona, destacándolo ejemplarmente, en la colonia asturiana de Cuba.

EL PRESIDENTE DE LA SOCIEDAD ISRAELITA, ACUSADO DE ESTAFA

Samuel Ushpol Gragon, vecino de Máximo Gómez 21, denunció en la Sección de Expertos, que el presidente de la Sociedad Israelita, situada ésta en Egido número 2, se había apropiado de la suma de 70 pesos, que desde los Estados Unidos le envió su sobrino Morris B. Gragon, para que el denunciante se embarcara para dicho país.

ALCALDE DE FACTO

CIFUENTES, febrero 24. (Por telégrafo).—Hoy tomó posesión de la alcaldía de esta localidad, por disposición del Ejecutivo, el doctor Luis Núñez Guelmes.—Corresponsal.

CONVOCATORIA EN LA JTA. MUCPAL. DE RANCHO VELOZ

RANCHO VELOZ, febrero 24. DIARIO. Habana.—El doctor Espinosa ha sido designado presidente de la Junta Municipal Electoral. Convoco a una sesión que ha de celebrarse en la noche de hoy.

Alcalde de facto

El secretario de la Administración señor Gregorio Rodríguez, ha tomado posesión de la Alcaldía, de facto.

Hasta después de los comicios suplementarios no tomará posesión ningún candidato de la Junta de Educación.

Sarabia, Corresponsal.

DENUNCIA UNA SEÑORA QUE LE ROBARON $45

María Otero López, vecina de General Alemán 64, denunció a la policía que de su domicilio le habían robado 45 pesos, sospechando de un individuo nombrado Juan Llinas Hernández, vecino de Colón 28.

HURTARON EL AUTO DE UN PROFESIONAL

Nestor Cordero Carmenaty, vecino de San Miguel número 290, chofer del auto 2477 propiedad del doctor César Cordero, dió cuenta a la policía, que le habían hurtado dicho vehículo, el cual dejó estacionado en Crespo, entre San Lázaro y Malecón, estimando su valor en la suma de 300 pesos. El denunciante no tiene sospechas de persona alguna.

MUERTE DE UN ARROLLADO

El director del Hospital Municipal dió cuenta al juez de guardia diurna del fallecimiento de Floro Oviedo, vecino de Dragones 100, que ingresó para ser asistido de las lesiones que le produjo un camión de O Públicas, al arrollarlo. Al cadáver se le practicó la autopsia en el Necrocomio.

OCHENTA AÑOS DE CARCEL PARA ZANGARA

La fotografía muestra una escena en la Corte de Miami, donde Giuseppe Zangara confesó ser el autor del atentado contra la vida del Presidente electo Roosevelt, y fué condenado a ochenta años de cárcel. Zangara aparece a la derecha de la fotografía.

Almanaque americano

FEBRERO **25** 1778

Nace José de San Martín

José de San Martín

JOSE DE SAN MARTIN el gran general argentino, que libertó a Chile y contribuyó eficazmente a libertad el Perú, completando así con Simón Bolívar la obra emancipadora del continente suramericano, nació en Yapeyú, provincia de Misiones, el 25 de febrero de 1778.

Era hijo del coronel español que ejercía allí el cargo de gobernador. Desde muy niño San Martín demostró sus faciones a la milicia: en constantes juegos bélicos usó muchas veces como certeros proyectiles los frutos del naranjal inmediato a su casa y que todavía se conserva.

De cortos años lo llevaron a la península, para ingresarlo en el mejor colegio de la época: el Seminario de Nobles de Madrid. Debió haber sido siempre muy desarrollado, porque a los once años ya lo tenemos cadete.

Pasó su juventud en el servicio activo. Peleó defendiendo a España, en Melilla, en Orán, en la campaña del Rosellón; tomó parte en varios combates navales, uno de ellos contra el almirante Nelson. Cuando la guerra de independencia española, entre tántos héroes, supo destacarse, por su pericia y arrojo frente a las huestes de Napoleón. En la batalla de Bailén, el general Castaños lo felicita y sobre el mismo campo lo hace teniente coronel; se distingue en la batalla de Albuera.

Por servir a su patria abandona la carrera militar española, donde se le presentaba muy brillante porvenir. Vuela a la Argentina y es el primero en organizar un regimiento de caballería al esttilo europeo, con cuatro escuadrones disciplinados y bien equipados. Con esos bizarros «Húsares a Caballo» triunfa en el combate de San Lorenzo.

Pretextando mala salud, pide ser gobernador de Mendoza y allí construye la más formidable máquina de guerra de los independientes. Con los pocos elementos disponibles, con animosos patriotas, con los restos de las tropas chilenas que le trae O-Higgins, prepara el Ejército de los Andes, lo lleva a través de la elevada cordillera sin perder un hombre ni un caballo y se cubre de gloria en las alturas de Chacabuco y en los llanos de Maipo...

Tiene con Bolívar la histórica y misteriosa conferencia de Guayaquil. Al no ponerse de acuerdo ambos próceres, San Martín—con grandiosidad de alma que le honra muchísimo antes de crear nuevos problemas a la libre América, opta por retirarse a la vida privada.

Se despide de los peruanos con elocuentes, inolvidables palabras. Ellos que lo habían proclamado **Protector de la Libertad del Perú,** le dan como venerado recuerdo el llamado estandarte de Francisco Pizarro. (No era la bandera de guerra de conquistador, sino la primera bandera de la ciudad de Lima).

San Martín, según su contemporáneo el general Miller, «es alto, grueso, bien hecho y de formas marcadas; rostro interesante, moreno y ojos negros, rasgados y penetrantes. Sus maneras son dignas, naturales, amistosas, sumamente francas y que disponen infinito a su favor. Su conversación es animada, fina e insinuante, como la de un hombre de mundo y de buen trato.

Las amistades que contrae son sinceras y duraderas; sus costumbres son sencillas, poco dispendiosas y sin ostentación, pero nobles y generosas. Escribe muy bien su idioma y habla muy bien el francés. Aunque ha tenido enemigos políticos, siempre fué personalmente popular».

Murió en Bolougne, Francia, a los setenta y dos años de edad. La idolatría de su pueblo y la justicia a su memoria van creciendo a medida que pasa el tiempo y se le va conociendo mejor; Chile y el Perú rivalizan también en prodigarle merecidos honores.

M. R. Maribona Viña.

FESTEJOS EN "GENERAL MACHADO"

GENERAL MACHADO, febrero 24. DIARIO. Habana.—Hoy, con motivo de la festividad, numeroso publico visitó la Exposición que se celebra en esta localidad.

El Secretario de Agricultura, general Molinet, estuvo en el palco presidencial, conjuntamente con el teniente coronel Jose Maria Iglesias, señor Emilio Castro, coronel Maximiliano de la Torriente, señores Bernardo J. Crespo, R. B. Becker, Mariano de la Torriente, Manuel Pérez de la Mesa y señora; señor Francisco Camps y señora; Carlos Alvarez, Jr., capitán Andrés González, capitanes Alfredo Céspedes y Alberto Ruiz Castillo y los tenientes Francisco Albear, Seiglie, Cosio, Chávez, Arteaga, Lanier, Dumois, Pérez Hernández, Rodríguez, Heriberto Hernández, Sanguily, Coopen, Iglesias y Ortega, los que también realizaron distintas maniobras a caballo.

El orden fué absoluto, siendo mantenido por miembros del Ejército y Policía Secreta.

El Presidente de la República visitó la Exposición en horas de la mañana, siendo acompañado por sus ayudantes y varios amigos.

FESTIVAL AEREO

Con motivo de que hoy se conmemoraba el tercer aniversario de la inauguración del Aeropuerto de esta localidad, se celebró un brillante festival aéreo, en el que toman parte 18 aviones del Ejército, en combinación con otros de la Compañía de Aviación. El paracaidista Barrionuevo se lanzó desde un aeroplano, siendo muy aplaudido.

Terminó el festival con un animado baile.—PABLO DONATO, JR., Corresponsal.

SE ESTABLECE DEMANDA DE 750,000 PESOS POR ENAJENACION DE AFECTO

NUEVA YORK, febrero 24. (AP.)—Seymour A. Woolner, de Peoria, Illinois, conocido comerciante de esa ciudad, presentó hoy una demanda en los tribunales federales contra León Leonidoff, empresario teatral neoyorquino, pidiendo la suma de setecientos cincuenta mil pesos por la enajenación de los afectos de su señora y por «conversaciones criminales» sostenidas con ésta.

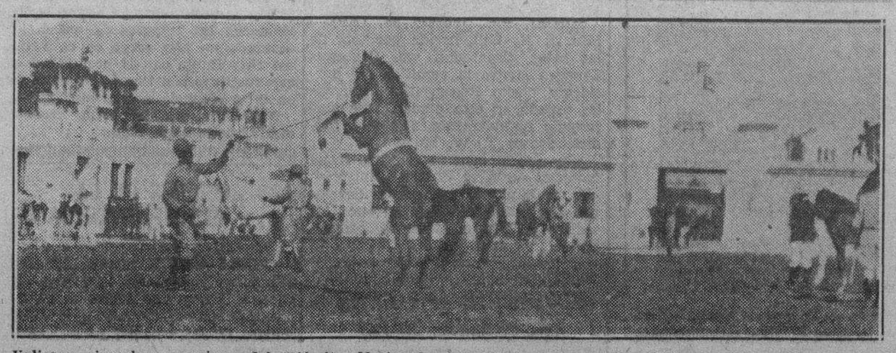

Valiosos ejemplares equinos del Ejército Nacional, realizando distintos ejercicios ante el público que ayer visitó la Exposición de General Machado.

Dos edificios por valor de $105.000 a remate en marzo

Con ceremonial sencillo tomó posesión el nuevo Juez de 1ra. Instancia del Sur. Trámites

El Juez de Primera Instancia del Centro ha librado edicto, en el procedimiento sumario hipotecario seguido, ante dicha autoridad judicial, por la «Real State Comercial Company of Cuba», contra Josefa Ramona García Menéndez, asistida de su esposo Benigno Pérez Norman, con la providencia en que dispone se saquen a subasta los dos edificios, de tres plantas, situados en la calle de 23, entre J e I., en el Vedado, señalados con los números 12 y 14 de la expresada calle de 23, propiedades que en conjunto fueron tasadas, pericialmente, en la suma de **ciento cinco mil pesos.**

El remate se tiene fijado, en los estrados del Juzgado del Centro, para las nueve de la mañana, del próximo día veintisiete de marzo.

SENCILLO ACTO FUE EL DE LA TOMA DE POSESION DEL JUEZ JUSTIZ

Conforme habíamos anunciado, a las once y media de la mañana de ayer acudió a hacerse cargo del Juzgado de Primera Instancia del Sur, cargo para que fuera nombrado por decreto presidencial reciente, el doctor Juan Ignacio Jústiz, recto inteligente miembro de la carrera judicial.

El ceremonial de la toma de posesión del doctor Jústiz fué sencillo, no obstante hallarse presente el director de Justicia, el Juez Decano, todo el personal del Juzgado que se encontraba trabajando en esos momentos y muchos otros funcionarios, de los demás Juzgados de esa clase. El doctor Jústiz tomó el Juzgado de manos del doctor López Centellas, que lo venía desempeñando con carácter accidental.

Como ya estaba próximo el término de las horas de audiencia, que permaneció en el Juzgado, no conoció ni resolvió, ayer, ningún negocio civil el doctor Jústiz.

UNA CASA DE $10,000 SERA SUBASTADA

Dispuso el Juez de Primera Instancia de Almendares, en el procedimiento hipotecario que sigue en dicho Juzgado, Emilia María Ana Hidalgo Borges, contra América López García, se saque a pública licitación la propiedad inmueble situada en la calle de Estévez número 66, pericialmente tasada en $10,000, señalándose la fecha del día 3 de abril, a las diez de la mañana, para la verificación del remate.

EL ARZOBISPO DE SIDNEY, MONS. J. CHARLES WRIGHT, MURIO, A LOS 72 AÑOS

CHRIST CHURCH, Nueva Zelandia, febrero 24. (AP).—El Reverendísimo John Charles Wright, primado anglicano de Australia, arzobispo de Sidney, falleció hoy en esta ciudad después de una delicada intervención quirúrgica. El distinguido prelado tenía 72 años de edad.

EDWARD BIDDLE MURIO, AYER, EN FILADELFIA, A LA EDAD DE 81 AÑOS

FILADELFIA, febrero 24. (AP.)—Edward Biddle, miembro de una de las distinguidas familias de esta ciudad, falleció anoche en su residencia a la edad de ochenta y un años.

Míster Biddle era un conocido deportista y jugó tennis hasta la edad de setenta y cinco años.

NO SE CLAUSURARAN CASAS POR CARECER DE AGUA DE ACUEDUCTOS OBLIGATORIOS

Ante el problema que se presenta el Secretario de Sanidad estudia la derogación de la Circular 517 que tal dispone, por acuerdo de la Junta Superior. Cientos de expedientes

Ante el número considerable de expedientes de clausura de casas, comercios e industrias que a diario tramitan los jefes locales de Sanidad por no pagar sus propietarios el canon de agua a las empresas propietarias de los acueductos declarados de uso obligatorio, de nuevo el Secretario de Sanidad, estudia el problema, ya que está tomando caracteres de trascendencia y constituyen, en algunos casos, verdaderos conflictos de orden público, pues son arrojadas a la vía pública familias indigentes, sin recursos de ninguna clase para albergarse en otro lugar.

A raíz de tomar posesión de la Cartera Sanitaria el doctor Céspedes declaró estudiaría con detenimiento la Circular número 517, dictada por el entonces director de Sanidad, doctor Rensoli, al acordar la Junta Superior del ramo que los propietarios de empresas de acueducto que fuesen de uso obligatorio podían solicitar de los jefes locales de Sanidad la clausura del inmueble por carecer del precioso líquido.

SERIOS PROBLEMAS

El cumplimiento de la referida circular ha traído serios problemas al Departamento. Ejemplo de ellos tenemos los pueblos de Caibarién, Artemisa, Nueva Paz, Manzanillo, Guantánamo y otros muchos más, donde los propietarios de casas, debido oen su mayor parte, a la crisis económica general, no pagaban el canon de agua y sus casas eran selladas por el Jefe de Sanidad, no permitiéndosele alquilarla hasta que n oabonase hasta el último centavo que adeudaba a aquella empresa.

Diversos problemas importantes hicieron que el asunto, en el que tanto interés demostrara el doctor Céspedes, se quedase sobre la mesa. Pero ahora parece ha de ser resuelto definitivamente.

La Dirección de Sanidad continua recibiendo a diario numerosos expedientes de clausura por aplicación de la Circular 517; pero no han sido autorizadas, habiendo dispuesto el doctor López del Valle que aquellos sean remitidos al Secretario del ramo para su estudio y resolución.

SE DEROGARA LA CIRCULAR NUMERO 517

Según se nos ha informado, de fuente autorizada, el Jefe de la Sanidad estudia la derogación de la referida Circular con el propósito, sin duda, de que no continúe el estado de cosas que acontece en muchos pueblos de la República.

Desde luego que al derogar tal disposición, se tratará de reglamentar el servicio de aguas en las casas y establecimientos, a fin de que no carezcan del precioso líquido y, también, los vecinos vayan a ingerir la de pozos clausurados por el Departamento por no ser potables, pudiendo entonces registrarse brotes epidémicos de fatales consecuencias.

Un enfermo se suicidó ayer en la 'Covadonga'

Se lanzó de un pabellón y se destrozó el cráneo. Una niña de 5 años sufrió quemaduras

En las últimas horas de la tarde de ayer se privó de la vida el anciano Ruperto Gutiérrez Hernández, de la Habana, de 68 años de edad, que se encontraba recluido desde hacía dos años por padecer de tuberculosis, en el pabellón Bances, de la quinta de salud La Covadonga, de donde se lanzó, fracturándose el cráneo al dar contra el pavimento.

El cadáver fué entregado a sus familiares, con la obligación de presentarlo en la mañana de hoy en el Necrocomio.

QUEMADURAS CASUALES

Casualmente se produjo quemaduras de carácter grave, en su domicilio, Marina García Mazo, de cinco años de edad y vecina de Concepción número 20, de las cuales fué asistida en el centro de socorro de Jesús del Monte.

Susesos de Policía

COMERCIANTE ACUSADO

Jose Alonso Franco, vecino de Inquisidor 10, a nombre de la entidad que representa denunció a la policía que Enrique Pérez Martínez, dueño de la bodega situada en San Indalecio y Santos Suárez, se negó a abonar las mercancías que le envió al crédito, perjudicándolos en la suma de 450 pesos, 59 centavos.

UN ROBITO

Concepción Casas, vecina de Buenaventura 28, denunció a la policía que de su domicilio le habían robado prendas valoradas en cinco pesos y cuatro pesos en plata que guardaba en un escaparate.

DE UNA ESCALERA

Lorenzo Ibarra, vecino de Dolores F, sufrió lesiones de carácter grave, al caerse de la escalera de su domicilio. Fué asistido en el centro de socorro de Jesús del Monte.

TENTATIVA DE ROBO

De madrugada trataron de robar en el establecimiento de víveres situado en Quinta y Corta, propiedad del asiático Salvador Yong. Dos barrenos dieron en una de las puertas.

SEÑORA ARROLLADA POR UN AUTOMOVIL

En la casa de salud Hijas de Galicia, ingresó para ser asistida de lesiones de carácter grave, la señora Rosa Menéndez viuda de Ortas de 42 años de edad y vecina de Serrano 46, hija del doctor Da lo Ortas Menéndez, lesiones que le produjo al arrollarla en Luyanó y reforma, el auto 22357, que conducía Alberto Valdés, vecino de Rodríguez 12, que fué detenido y puesto en libertad.

El GENERAL MEXICANO M. VALLE, PERDONADO, AYER, POR EL PDTE.

EL PASO, Tejas, febrero 24. (AP.)—El general Miguel Valle, uno de los líderes de la revolución de Escobar en 1929, fué perdonado hoy por orden del presidente Abelardo Rodríguez.

Han quebrado 23 bancos en EE. UU. en una semana

En la anterior semana fueron 55 las quiebras. En lo que va del año cerraron 320 bancos

CHICAGO, febrero 24. (SE).—En la semana que acabamos de pasar, solamente han cerrado sus puertas en los Estados Unidos 23 bancos y en la semana que le había precedido lo hicieron 55, de los cuales 21 son de Chicago.

En los pocos días que llevamos de año, han cerrado sus puertas 320 bancos, los cuales tenían depósitos por un valor de $175.884.000.

EFECTOS DE LA ALTA TARIFA NORTEAMERICANA

Según las Estadísticas, las Exportaciones de trigo para el Reino Unido han disminuído en los Estados Unidos en un 59 por 100 mientras que el Canadá ha aumentado su exportación en un 73 por 100.

Los periódicos todos, piden que Inglaterra eche abajo las altas tarifas que ha implantado para los Estados Unidos y los que esto piden, no se detienen a meditar que dicha tarifa no es más que una represalia a la implantada por los Estados Unidos en 1930 y que tan fatal ha sido para los que la implantaron.

Cuba, es una víctima de estas tarifas y a la cual se le quiere quitar todo derecho, pues no conformes con ello, se está pidiendo más aumento en los derechos del azúcar cara que no se hagan importaciones procedentes de Cuba.

¿Qué pensarán de esto los hombres del 98 que se hicieron grandes a cuenta de Cuba y bajo el pretexto de «Humanidad»?...

UN CONOCIDO JOVEN DE SAN LUIS, MURIO AYER DE UN ATAQUE DE PARALISIS

GLEN COVE, N. Y., febrero 24.—(AP.)—Nicholas Tiffany, de veinticuatro años, hijo de George Tiffany, conocido comerciante de San Luis, Mo., falleció hoy, víctima de un ataque de parálisis.

Hace dos años que se fracturó una vértebra al tirarse en una piscina de natación de la cual habían sacado el agua.

DIECINUEVE SUSPENSIONES DE PAGOS DE BANCOS EN ESTA SEMANA EN EE. UU.

NUEVA YORK, febrero 24 (AP.)—El «American Banker» anuncia que diecinueve bancos americanos suspendieron pagos durante la semana pasada, contra veintiseis la semana anterior y cuarenta y dos en el período correspondiente del año pasado.

HOY PRESENTARA LA RENUNCIA EN PLENO EL GOBIERNO DE NORUEGA

OSLO, Noruega, febrero 24. (AP.)—El premier Jens Hundseid anunció que mañana renunciaría el gobierno, en vista de la aprobación de una resolución presentada al Congreso, lamentando la falta de cooperación del premier con los elementos radicales.

ARROLLADO POR UN OMNIBUS

Isaac La Rosa Gutiérrez, de nueve años, vecino del reparto «Las Yaguas», casa marcada con el número 8, fué asistido en el Hospital Municipal, de graves contusiones diseminadas por todo el cuerpo, que le fueron causadas en Monte y Belascoain, al arrollarlo el ómnibus 45666, de la empresa Mantilla, que conducía Pedro Sobrino Amieba, vecino de Aldabó y Cotilla.

SE INTOXICO CON CARNE

Pastor Miranda Dominguez, de 25 años de edad, vecino de Lamparilla cuatro y medio, fué asistido en el primer centro de socorro de graves síntomas de envenenamiento, que dijo sufrió después de haber comido carne de res, que adquirió en la carnicería situada en Manrique y San Miguel, estimando que estuviera en mal estado.

M.E.C.D. 2016

La ausencia de ventas de azúcares cubanos es el tema de actualidad en el mercado norteamericano

CHILE Y ARGENTINA HAN PROPUESTO LA SOLUCION AL CONFLICTO DEL CHACO

Paraguay envía un mensaje al Congreso, pidiendo la declaración oficial de guerra a Bolivia, para conseguir que las naciones vecinas establezcan su neutralidad, bloqueando a Bolivia

SANTIAGO DE CHILE, febrero 24. (A. P.) — Chile y Argentina han propuesto hoy una fórmula para la solución de la controversia sobre fronteras entre Bolivia y Paraguay teniendo en cuenta la respuesta peruana, que se recibió anoche.

Aunque, oficialmente, se mantiene la reserva sobre el plan, sábese que la fórmula comprende por base principal que cesen las hostilidades, mientras se negocia la solución de las diferencias existentes entre ambos países.

Persona bien informada aseguró a la Associated Press que «todo parece indicar que las hostilidades del Chaco terminarán en pocas semanas».

BRASIL PRESTARA SU COOPERACION

RIO JANEIRO, febrero 24. (AP.) Según informes recogidos hoy en los centros diplomáticos brasileños, existe la impresión de que las nuevas proposiciones para la rectificación del Chaco presentadas hoy por Argentina y Chile han sido adaptadas para cumplir las reservas brasileñas al plan original, asegurándose así la mayor cooperación de este país.

MENSAJE AL CONGRESO PARA DECLARA LA GUERRA

ASUNCION, febrero 24. (A. P.) — El Presidente de la República ha dirigido hoy un mensaje al Congreso pidiendo que se declare la guerra a Bolivia.

El mensaje, según predijo la Prensa Asociada el día 18 de los corrientes, dice, que la declaración oficial de guerra permitirá que los demás países sud-americanos establezcan su neutralidad indicando el deseo de que la Argentina, Chile, Perú y Brasil se nieguen a permitir que los armamentos con destino a Bolivia pasen por sus territorios.

Declarando que el estado de guerra existe hace mucho tiempo, el mensaje dice:

«Al dar aspecto oficial al actual conflicto, Paraguay cumple con su obligación hacia sus repúblicas hermanas, especialmente las naciones vecinas, cuya actitud puede ahora definirse de acuerdo con las tradiciones y principios de costumbre.

El Senado, después de oir el mensaje, suspendió la sesión hasta el lunes.

El problema de la carne

AUNQUE las autoridades parecen ignorarlo, en la Habana escasea la carne vacuna desde que—salvo contadas excepciones—, los carniceros se negaron a expenderla para obtener que el trust de encomenderos rebaje el precio y, a su vez, poder rebajarlo ellos al consumidor.

Esto, unido a la alarma producida por haberse publicado que alguna de la que se puso a la venta el primer día de iniciado ese movimiento de los carniceros fué envenenada, ha hecho que el público acuda a las carnicerías de los pueblos cercanos para proveerse de carne de res.

Hasta ahora eran pocos los consumidores que buscando la ventaja del más bajo precio que tiene el artículo en los pueblos aludidos, se tomaban la molestia de ir a comprarlo. Pero las dos razones que dejamos expuestas han determinado que aumente el número de esos compradores, de quienes no puede decirse que hacen matute con miras especulativas.

Sin embargo, se les considera como matuteros por introducir en el Distrito Central carne de reses sacrificadas en otros lugares, sin abonar el impuesto prohibitivo que la grava, y la policía está dedicada a perseguir no sólo a quienes trafican con ese artículo de consumo, al objeto de decomisarlo, sino a los particulares que lo traen para su propio alimento y el de sus familias.

En todas las entradas de la Habana hay establecida una vigilancia especial y estricta, y sea cual fuere el camino y medio de locomoción que se utilice, el individuo que viene con un paquete y se sospecha que trae carne, sufre la molestia del registro, por no decir el vejamen. Esto coloca a la parte del pueblo que no puede o no quiere prescindir de ese alimento de primera necesidad, en una situación extremadamente penosa.

Lo natural y lógico sería que las autoridades del Distrito Central, ante el hecho de escasear la carne de vaca—que es la más solicitada—y en vista de la desconfianza justificada o no, pero cierta—que inspira la poca que hoy se expende en las carnicerías locales, hubiese conjurado el conflicto que esto crea, abriendo casillas provisionales para el expendio, sin propósito alguno de lucro. Así es como se procede en cualquier parte que son contemplados con sentido de responsabilidad los intereses del pueblo, donde con miras humanas o políticas se propende al abaratamiento de las subsistencias, donde en vez de crearse dificultades para la adquisición de los artículos alimenticios más indispensables, se allanan las que inevitablemente surgen como consecuencia de los problemas sociales.

Con mayor motivo se impone obrar de ese modo—para lo cual es tiempo todavía—cuando la escasez de la carne ha dado motivo para que se eleve el precio de las aves y el pescado, siendo probable que por el aumento de demanda ocurra lo mismo en cuanto a todos los alimentos con que obligadamente tiene que ser sustituido aquel, al no poder adquirirse en las localidades limítrofes sin riesgo de decomiso. Los carniceros ejercitan un derecho al no comerciar con ese o cualquier artículo del giro que entienden que no les conviene vender; pero como el pueblo necesita consumir el susodicho artículo—en algunos casos por prescripción facultativa—las autoridades están en el deber de proporcionar el abastecimiento público—claro que a precio de costo—improvisando expendios o, en su defecto, suprimir los impedimentos con que se tropieza para adquirirlo en los municipios próximos a la Habana, siempre que no sea con fines especulativos.

Hay creado con esto de la carne un problema acaso más serio de lo que se imagine, agravado por las combinaciones que artificialmente han determinado el abusivo encarecimiento de otros alimentos de primera necesidad, todo lo cual dificulta la vida del pueblo como si fuese poco lo que padece por efecto de la depresión económica y de la política impositiva. Acaba de presentarse en el Senado una muy plausible proposición de ley—que comentaremos otro día con el detenimiento que requiere—tendiente a abolir los monopolios de hecho y las confabulaciones amañadas, de que suelen ser objeto—«a ciencia y paciencia de las autoridades»—los artículos de comer, beber y arder y los productos farmacéuticos; agio que restringe el ya de suyo mermado poder adquisitivo de las clases más afectadas por la crisis y hace sentir en algunos sectores de la población el hambre y en todos creciente malestar. Pero como el remedio que promete esa feliz iniciativa legislativa ha de tardar, porque para que llegue a la Gaceta tiene que correr todavía muchos trámites, fuerza es que gubernativamente se adopten en el acto medidas como las que dejamos indicadas.

Las autoridades del Distrito Central, o en su defecto las nacionales, deben darse cuenta de que es peligroso llevar a un pueblo a la desesperación impidiéndole adquirir libremente y en condiciones económicas los alimentos que, como la carne vacuna, necesita para la subsistencia. Y la adquisición se impide, desde el momento que escasean el artículo y existiendo, además, el temor de que el poco que se pone al expendio pueda ser envenenado—como se publicó que lo había sido el que salió a la venta el primer día del movimiento de resistencia pasiva de los carniceros—, son perseguidas las personas que para su consumo van a comprarlo a las carnicerías de las localidades próximas a la Habana. Es deber ineludible de la autoridad atender a esto prestamente, bien creando casillas provisionales con el fin indicado, bien suprimiendo el odioso derecho de fielato en cuanto a los particulares que sin querer hacer matute, se ven obligados a sufrir que se les trate más o menos lo mismo que si fuesen matuteros de oficio, haciéndoles sufrir, en el mejor de los casos, la vejaminosa molestia de los registros a que está dedicada la policía apostada en las entradas de la ciudad. Es cierto que, salvo excepciones, «no sólo de pan vive el hombre»; pero obsérvese que la vida hace imperativa la atención de la mesa, y por ende de las provisiones, en lo que tiene de indispensable—desde el mero punto de vista de la conservación de la existencia—, que no falten los platos nutricios, mejor si halagan al paladar porque lo que se ingiere con desagrado, constituye un tormento. Creemos servir al gobierno advirtiéndole el justificado disgusto generado por el asunto que motiva este comentario. A todas luces conviene evitarlo.

Un pacto para el suicidio con Miss F. Remfer

Se cree que Charles Arnwine le dió muerte, pero luego le faltó el valor para matarse

DOYLESTOWN(Pa., febrero 24.—AP.—La declaración de que Charles Arnwine dió muerte a la joven Frances Remfer, de 15 años de edad, en un pacto suicida, pero que despues le faltó valor para volver el arma contra sí, fué presentada hoy durante el juicio del joven obrero.

Desmintiendo las acusaciones de la defensa de que se habían empleado métodos violentos para obligar a Arnwine a que confesara, el fiscal presentó como evidencia unas declaraciones juradas del acusado. Dijo que estas declaraciones fueron hechas después del hallazgo del cadáver de la joven Remfer.

Corinne Remfer, de 13 años, hermana de la víctima, declaró que dormía con ésta pero que no se había despertado cuando abandonó la casa en la noche de los hechos. Dijo que el despertador había sido puesto para la una de la madrugada, pero que no lo había oído.

EL PROXIMO MIERCOLES EMPEZARON LOS YANKEES A HACER SUS PRACTICAS

NEW YORK, febrero 24. (AP).—A pesar de que media docena de regulares siguen sin firmar, el primer grupo de Yankees del New York, pitchers y catchers, efectuarán su primer trabajo de práctica primaveral en St. Petersburg, Florida, el próximo miércoles por la mañana, según se anunció hoy en las oficinas de los Campeones del Mundo.

Un eclipse de sol visible en todo Chile

En Santiago la vista del fenómeno fué interrumpida por causa de densas nubes

SANTIAGO DE CHILE, febrero 24.—AP.—Muy pocas personas madrugaron lo suficiente para ver el eclipse de sol, visible en toda la república hoy.

La vista en Santiago estuvo obstruída por las nubes y en otras regiones la niebla impidió que el fenó meno pudiera estudiarse detalladamente.

El sol salió casi a la misma hora de la fase máxima del eclipse, que en Santiago fué 77.4% total.

El centro del eclipse fué en Valdivia, capital de la provincia sureña del mismo nombre, donde era 97% total. El mal tiempo sin embargo, estropeó la visibilidad.

El único hombre que ha viajado por tierra ::: a más de doscientas millas por hora :::

La fotografía muestra a los amigos de Sir Malcolm Campbell, felicitando al famoso "driver" inglés después de haber impuesto el nuevo record mundial de 272.108 millas por hora en su famoso "Pájaro Azul", sobre las arenas de la famosa playa de Daytona, Florida. Al alcanzar esta fantástica velocidad Sir Malcolm rompió su propio record de 253 millas por hora, establecido hace un año en la misma playa. La fotografía inferior muestra al "Pájaro Azul' en su loca carrera. Sir Malcolm es el único hombre que ha viajado a más de 200 millas por hora en tierra americana.

Malcolm Campbell aspira a correr las 300 millas

Así lo anunció en una comida que se ofreció al gran driver británico

DAYTONA BEACH, febrero 24. (AP).—Hablando en una comida de honor, esta noche, Sir Malcolm Campbell, que el miércoles estableció un nuevo record de velocidad de 272 millas por hora, dijo que tenía esperanzas de volver aquí el año próximo, desde Inglaterra, para tratar de alcanzar las 300 millas por hora.

El veterano driver británico dijo que creía a su Blue Bird capaz de hacer una velocidad de 300 millas por hora y que si hubiera tenido condiciones más favorables cuando hizo sus pruebas, probablemente hubiera sobrepasado la marca de cinco millas por minuto.

Un cambio en sus planes para la salida, fué anunciado a última hora de hoy por Campbell. En vez de salir de aquí el martes para Inglaterra, el corredor dijo que tomará un tren aquí el domingo para Washington, donde asistirá a un lunch que le dará la American Automobile Association.

Desde Washington Campbell espera salir para Toronto, Canada, a fin de dirigirse a los miembros del Empire Club, el martes. Volverá a New York y embarcará el miércoles por la noche para Inglaterra.

EL JUICIO DE MRS. JUDD, SERA EL 14 DE MARZO

PHOENIX, Arizona, febrero 24. —(AP)—El juicio de Mrs. Winnie Ruth Judd fué pospuesto hoy hasta el día 14 de marzo. Mrs. Judd fué sentenciada a muerte por los tribunales del Estado por asesinato.

UN SABIO Y UN ARTISTA

Ahí tenéis otra vez el rostro judaico y la melena hirsuta del sabio de la época, del muy inmortal Albert Einstein. En compañía de su esposa, visita a Fritz Kreisler, un violinista que también sabe de cuán dulce es la Gloria y cuán amarga es la Popularidad. La fotografía fué tomada, recientemente, en Los Angeles, a donde el científico fué a aplaudir al artista, en uno de sus conciertos.

Hace más de un mes que en el mercado de N. York no se vende una sola libra de azúcar cubano

Durante las últimas 2 semanas tampoco Cuba ha exportado azúcar a E. U. La indiferencia de los productores de Cuba preocupa a los corredores. Se confía en que habrá mejoría

NUEVA YORK, febrero 24.—Especial para DIARIO DE LA MARINA por Felipe Taboada.—«La nota sobresaliente de la situación azucarera continúa siendo la aparente indiferencia de los productores cubanos—es la opinión expresada por Farrand Company, corredores de azúcar de Nueva York.

«Hace más de un mes que no se han efectuado ventas de azúcares cubanos y por el momento no hay ofertas en los mercados americanos. Además durante las últimas dos semanas Cuba no ha exportado una sola libra de azúcar con destino a los Estados Unidos, lo cual prueba definitivamente que los productores cubanos no quieren vender hasta que mejoren los precios.

«Hasta los refinadores que tienen propiedades en Cuba, y que por regla general, para esta fecha están embarcando sus azúcares al Norte, aparentemente no han comenzado a embarcar. Es aparente que los banqueros no quieren forzar las ventas, lo que es un procedimiento lógico en vista de que las actuales cotizaciones no cubren los gastos de embarque, y mucho menos los de molienda. Los productores cubanos aparentemente confían en que pronto se notará una buena mejoría en la situación azucarera y tienen cifradas sus esperanzas en el programa del nuevo gobierno de Washington.»

Lamborn and Hutchins sigue optimista sobre el futuro del mercado azucarero. El departamento de estadísticas de esta compañía ha preparado el siguiente estado que muestre—por divisiones geográficas, los estimados de la producción y consumo, en toneladas largas para el año 1932-33 en comparación con 1931-32:

	Producción 1932-33	1931-32
Norte América	6.394.000	6.872.000
Sud América	1.831.000	1.790.000
Europa	6.464.000	7.384.000
Asia	8.576.000	8.930.000
Africa	839.000	779.000
Oceanía	631.000	676.000
Total	24.735.000	26.431.000

	Consumo 1932-33	1931-32
Norte América	6.715.000	6.848.000
Sud América	1.528.000	1.537.000
Europa	9.345.000	9.727.000
Asia	7.885.000	7.463.000
Africa	669.000	725.000
Oceanía	421.000	424.000
Total	26.563.000	26.124.000

Se estima que las existencias mundiales de azúcar a fines de agosto de 1933, serán de 10.220.000 toneladas contra 12.069.000 en agosto 31 de 1932.

La enmienda Platt y la Reciprocidad

(Por L. V. de ABAD Comisionado de las Corporaciones en Washington, (1900-1902).

III

LA DELEGACION EN WASHINGTON V

8—Primeros pasos.

LA elección de los delegados había sido muy acertada por parte de las corporaciones. Respondía perfectamente al criterio simpático en las esferas oficiales y de amigos de Washington; nada de oradores y «mistificadores»; «plain unsophisticated business men».

El Círculo de Hacendados había designado a don Alberto Broch, cubano y a la vez ciudadano americano; hacendado y miembro de una distinguida familia. Su hermano León, un gran carácter, se había distinguido en el partido autonomista por saber decir las cosas, en letras de molde, con claridad y valentía. Su hijo, que dirige un bufete de abogados de renombre, haría un servicio a Cuba reuniendo y publicando los magníficos artículos periodísticos de don León Broch. La historia se repite y bajo el régimen republicano en Cuba se han repetido muchos grandes errores de la administración española

Las enseñanzas del pasado, desconocidas por esta generación, de algo debieran servirnos.

Alberto Broch había estudiado en Filadelfia, y también había trabajado allí en su juventud. Era persona fina y modesta y todo un caballero, porque lo había heredado; pero además era estudioso, y en mecánica y en ciencias naturales, sobre todo en física, no había hacendado cubano tan bien preparado para dirigir un ingenio. Por esto el de su hermano, que él admtinistraba, era un modelo en su época. Podía contestar con facilidad y competencia a las más enrevesadas preguntas que se le ocurrieran al más curioso congresista americano.

Don Domingo Villamil, «a plain man» era fabricante de tabacos en la Habana y había vivido y trabajado muchos años en el giro, en Tampa. Era un español americanizado, de rostro feo, pero de sentimientos hermosos y de tan buen sentido, que otra sería nuestra suerte si hombres como Villamil hubiesen gobernado esta ínsula. Hablaba fácilmente el inglés a la moda de Tampa y Cayo Hueso, y se hacía simpático en el acto que se le trataba. Tenía, además, muy buenas relaciones en el alto comercio de tabaco en New York, Baltimore, Filadelfia, etc., con las que me relacionó y que me fueron muy útiles en la campaña siguiente.

El delegado por el Centro de Comerciantes hoy Cámara de Comercio, eran don Luís Víctor Placé, tocayo mío por partida doble; consignatario y acionista de las grandes compañías americanas de vapores Ward y Munson; nativo de New Orleans y oriundo de franceses; era la simpatía, la sencillez y la franqueza personificadas en una figura plácida de canónigo provenzal. Tenía muchos y muy valiosos amigos, y por las empresas con las cuales estaba conectado «mandaba mucha fuerza» en caso necesario y supo ponerlas a contribución en beneficio de Cuba, en esta ocasión y más tarde. Tácitamente, sin hablarse del asunto, fué el presidente y el porta-voz de la delegación.

Por mi parte, aunque nunca había desempeñado funciones secretariles, tenía alguna experiencia en el ejercicio de otras similares. Por mi familia conocía la vida social y diplomtática, que es igual, poco más o menos, en todos los países— pues en los chicos y en los nuevos no es más que una parodia de los otros— y con respecto a la vida oficial y prácticas protocolares de uso en Washington, me había dado algún «training» mi puesto, cerca del general Sanger, en meses anteriores. Además, había estado, allí mismo, en íntimo contacto con los delegados de varias comisiones de Puerto Rico que fueron a Washington, todos antiguos miembros del partido autonomista portorriqueño, en que por tantos años había figurado como director mi padre y algunos, como Muñoz Rivera y Tulio Larrinaga, mas con los cuales me unía una intimidad fraternal. Con la venia y con recomendación de mi jefe, los había acompañado en sus diversas gestiones por los «Departamentos» y cerca de los miembros del Congreso de los comités de Insular Affairs, Ways and Means, etc. etce., de modo que estaba «entrenado para el cargo»

Nos instalamos en el Hotel Arlington, no sólo por ser entonces el caracterizado para esas Comisiones, sino también por residir en él el senador Oliver Platt, una de las mayores fuerzas del Senado y ser el cuartel de la plana mayor de los republicanos—como el Hotel Quinta Avenida, en New York,—así como el Raleigh, lo era de los demócratas. Washington tenía y tiene mucho de capital de provincia o de «reino chico» y estos y otros detalles, al parecer insignificantes, tienen mucha importancia para desenvolverse en ciertos medios y momentos.

En un artículo anterior incurrimos en un error al decir que habíamos salido de la Habana el 31 de Enero. Fué el día 4 de Febrero; el 7 llegamos a Washington; el 9 visitamos al Secretario de la Guerra y el 11 al Presidente MacKinley.

Ni en Key West, ni en Tampa, donde nos detuvimos horas, ni al llegar a Washington entramos en detalles con los jóvenes repórters que nos abordaron. Siempre nos excusamos, limitando nuestras palabras a lo que ellos sabían ya por la prensa cubana.

Al día siguiente de llegar solicitamos una entrevista del honorable Elihu Root, secretario de la Guerra, que nos fué concedida para la mañana del siguiente día (sábado).

Por la noche del viernes, los periódicos insistieron en que les diésemos noticias. El «Washington Post» decía lo siguiente, que extracto de su sección «Men Met in the Hotel Lobbies». Después de referir, en síntesis, lo que podían saber por la prensa y que se lo repetimos «en blanco y negro» para evitar equivocadas interpretaciones, agregaba: el Chairmen (presidente) de la Comisión dijo anoche que no se trataría con el Presidente de asuntos políticos de ninguna naturaleza».

«Cuanto al secretario de Abad «formely a Washington Correspondent for Cuban Papers», interrogado respecto a las condiciones políticas de Cuba contestó: la Política es un asunto que la Comisión no puede discutir. Nuestra misión no es política. Tenemos, además, el apoyo de todos los partidos de Cuba, y así, oficialmente no podemos incluirnos y discutir por ninguno. Después que visitemos al presidente McKinley tendremos gusto en dar una nota oficial a la prensa; antes, como ustedes comprenderán, no sería cortés entrar en detalles sobre los particulares que nos han traído a Washington. (Washington Post, Febrero 8, 1901).

Placé, por su parte, no perdía el tiempo. El teléfono operaba con New York y pronto recibió valiosas cartas. Entre ellas una del Presidente de uno de los grandes ferrocarriles para el honorable Mark Hanna, el senador y gran político republicano, y otras para varios personajes del Congreso.

El sábado 9 visitamos en pleno al Secretario Root, la eminencia gris de MacKinley, pues bien podría calificarse a Root de **el Richelieu americano**, si los Trusts se pudieran comparar con la vieja nobleza francesa, que el cardenal domeñó. Hombre de buen trato, de voz apagada y pocas palabras, pero de un nervio y un cerebro extraordinarios.

Placé le expuso el objeto del viaje, que ya él conocía, y pronto supimos que uno de los tres objetivos nuestros ya lo habíamos alcanzado: la supresión de los derechos de exportación, que el general Wood le acababa de proponer, pero sólo en la cuantía de un cincuenta por ciento del total; y así, ya sólo nos restaba abogar por la supresión de la otra mitad. Sobre la constitución de una comisión mixta arancelaria lo consultaría con el General...

Respecto a la reducción de los derechos arancelarios que en los Estados Unidos pagaban los productos cubanos, con franqueza nos declaró que le parecía imposible poderlo obtener del Congreso en la sesión aquella que terminaba el 4 de Marzo; pero, **agregó, que él, pública y privadamente había expuesto su parecer de que Cuba había sido tratada injustamente,** pero que confiaba que, llevado este asunto en debida forma se nos haría justicia. Se adelantó a decirnos que presumía desearíamos ver al Presidente y que ya había arreglado el que nos recibiera el próximo lunes, por la mañana, a las diez. El estaría en la Casa Blanca para presentarnos al Ejecutivo. Al despedirnos tuvo frases de cortesía para Cuba y para todos y Broch le pidió una audiencia personal para tratarle de un asunto exclusivo del Círculo de Hacendados; le dijo que se quedara y los demás nos marchamos.

Como esto no era asunto de la Delegación, Davis comunicó a la Habana el resultado de esa parte de la entrevista y en «El Nuevo País», del 17 de Febrero, se podía leer de lo que había Broch tratado, en los siguientes términos:

»El Comisionado por el Círculo »trató después, en particular, de las »peticiones que llevaba para que se »resolviera definitivamente el con»flicto entre acreedores y deudores »por fincas rústicas, o promulgara »una nueva prórroga hasta que se »constituyera el gobierno cubano. »Mr. Root expuso que siempre, tan»to en Puerto Rico como en Cuba, »había tenido opinión contraria a es»ta clase de exacciones. El Sr. Broch »le aclaró que las condiciones de »ambas islas eran muy distintas, »agregando que éste es un particu»lar que el Secretario de la Guerra »tiene facultad para resolver. Mr. »Root contestó que era cierto, pero »que convenía presentar este asun»to al General Wood para que éste »le informara. Y lo mismo dijo con »respecto al crédito para el suministro de ganado a los pequeños »agricultores y para el proyecto de »inmigración, del señor Lacoste, »Secretario de Agricultura.»

Esto ocurrió el sábado; el lunes siguiente fuimos recibidos por el Presidente McKinley.

DESDE PARIS

EL SECRETO DE LA ESFINGE

EL 7 de Mayo de 1916 a pocas millas de Old Head of Kinsale en la costa de Irlanda emergía de las olas, que la proximidad del día irisaba de matices divinos,, el periscopio de un buque submarino; poco a poco el aparato óptico aumentaba de volumen y poco a poco el casco del mónstruo subía de las profundidades abismales. Su masa gris rompió bruscamtente el cristal salino, terso y pulido en aquella hora de suave quietud en que toda la natura despierta a la vida, y apareció a flote; en los costados de su kiosko de mando y pintadas de blanco se destacaban una letra: U y dos cifras: 20... y al tope del pequeño mástil que los tripulantes salidos de las entrañas del mónstruo flameó una bandera: la de la Marina Imperial Alemana... y el barco estaba cerca, muy cerca de las costas invioladas de Albión, lo que no es de extrañar porque la guerra abominable e infame ensangrentaba la Europa toda.... ¡el mundo!

* * *

Allá lejos, en el centro de la línea en que parecen juntarse el cielo y el mar, una mancha negruzca rompe la limpidez del cielo matutino; la mancha aumenta y lentamente surge del horizonte la silueta potente de un navío que rápidamente se dirige hacia la costa para, a su amparo, navegar seguro.

Si, navegar seguro... no porque su capitán y sus marinos conozcan mal el camino o hayan perdido la derrota, sino porque al abrigo de la tierra los peligros son menores porque los cerberos colosales del **Home Fleet** de la gran flota, protegen con sus cañones y el valor de sus tripulantes la vieja Inglaterra... y además que el navío potente cuya silueta se acerca rápidamente trae en su seno cientos y cientos de viajeros, hombres, mujeres y niños; jóvenes y viejos, ricos y pobres..

* * *

El **U 20** apercibió el navío; el comandante capitán Von Schweiger lanza una orden breve, perentoria... el sonido gutural de su voz se perdió entre las sonoridades del aire marino; poco a poco el mónstruo desaparece y sólo emerge sobre las aguas límpidas y tranquilas el trozo pequeñísimo de un periscopio... Von Scheweiger e nsu puesto de mando vigila la llegada del navío inocente. En su mano crispada estruja con furia impotente un papel, una orden....su rostro pálido semteja una mascarilla mortuoria.., el buque avanza, su silueta se precisa cada vez más; la distancia se acorta... una voz breve, ronca, inarticulada por la emoción, por el terror acaso y de los flancos del submarino un torpedo se escapa. Pocos segundos después una explosión horrible agitó la mar hasta sus masas más profundas.

* * *

El **U-20** sube a la superficie; y a media milla un navío gigantesco, cortado en dos, agonizaba; el agua y el fuego en íntimo consorcio, terminaban la obra de muerte...

¡Mil quinientos muertos, entre ellos muchas mujeres, muchos niños!

Y a la proa del buque mártir, un nombres en letras de oro: «Lusitania».

* * *

Desde su puesto de mando el capitán Von Scheweiger, contemplaba pálido de terror y sin poder prestar auxilio alguno el epílogo espantoso de la tragedia espantosa. En su mano crispada estrujaba un papel, una orden, ciega, brutal, inhumana y esa orden llevaba dos firmas, las de dos oficiales alemanes agregados a la embajada alemana de Washington: Von Rintelen y Von Papen. Von Rintelen ya rindió cuentas... Von Papen Canciller ayer y vice-Canciller hoy de la República alemana, ¿qué será mañana?

¿Mañana? Ese es el secreto de la Esfinge.

Alejandro G. ALVAREZ

París, 1933.

COMERCIANTES ENCAUSADOS POR USAR EN SUS VINOS, ALCOHOL DESNATURALIZADO

Procedente de la Secretaría de Hacienda, se recibió un expediente en el juzgado de instrucción de la Sección Quinta, para que se le instruya causa a unos comerciantes que se comprobó utilizaban en los vinos, alcohol de madera, que es nocivo a la salud.

Inspectores de dicha secretaría se personaron en los almacenes de vinos y licores situados en Trinidad 24, en la barriada del Cerro, de los cuales es encargado Manuel Peña Pita, donde tomaron unas muestras y al efectuar el correspondiente análisis, comprobaron que en los vinos se utiliza alcohol de madera y alcohol desnaturalizado.

Con tal motivo el juzgado ha librado órdenes a la policía para que a la mayor brevedad posible investigue el hecho y sus circunstancias, procediendo contra los que aparezcan responsables del delito cometido.

BABE HERMAN BOTO LA PELOTA, Y DE VERDAD. EN EL ENTRENAMIENTO

AVALON, California, febrero 24. (A. P.) — Babe Herman dió a sus compañeros de team una lección en hitting de larga distancia, hoy, al celebrarse la primera práctica en su campamento de la isla Catalina.

El gran outfielder obtenido en una negociación invernal del Cincinnati, tomó su turno al bat y rápidamente desapareció dos pelotas, con prodigiosos batazos sobre la cerca.

M.E.C.D. 2016

Bromas y Veras

Por J. ARISTIGUETA

HOY se reunirán los Fabricantes de Tabacos y de Cigarros, para tratar de sus problemas industriales, y nos parece oportuno dar a luz algunas consideraciones, ya que las causas de esos problemas a todos nos tienen «al parir».

Los problemas de una industria que representa lo que la del tabaco para Cuba, nos alcanzan a todos; de inmediato, a los miles de obreros, vendedores, comisionistas, cosecheros, campesinos, etc., que dependen de ella; y de no muy mediato a todo el resto de la población cubana. Así que, si nos metemos en las once varas de esta camisa, es porque hay tela que cortar para todos, y porque, aun siendo una camisa tan holgada, ya estamos que no nos llega al cuerpo.

No sabemos qué intereses van a discutir los tabaqueros, pero ya no es hora de defender intereses, sino capitales: O sea, que los problemas son eso, capitales. Hay que ir al tronco y no a las ramas, aun tratándose de la rama de tabaco.

Porque no es tan gran mal que se arruine un fabricante como que se arruine la fabricación. El tesoro que Cuba ha tenido siempre con su tabaco, fué por el crédito mundial de que ha gozado. Tabaco se produce en todo el Mundo, pero «Tabaco Habano», sólo en Cuba. Y el primer interés de los fabricantes, del Estado, y de Cuba toda, debe estar en que nuestro tabaco siga siendo el «Habano», así, con mayúscula.

Nuestra riqueza ha sido nuestra calidad: jamás hemos competido en precio. Esa competencia nos ha llevado a la situación que tenemos. Y los fabricantes deben entender que hay un interés común en la prosperidad y crédito de la Industria, sin perjuicio de la libre competencia de cada industria.

Es pues, problema de competencia: o, mejor dicho, de incompetencia. Y hay que ser competentes y saber competir.

Una industria que cimentó su crédito a base del mejor producto del mundo, durante siglos, puede hundirse en pocos años si no mantiene su calidad insuperable. Y por afán de vender, no es cosa de caer en errores como el de ofrecer barato un mal tabaco, y además un buen regalo. Porque entonces se da un cigarro malo y, por ejemplo, una sartén muy buena. Se acredita la sartén, pero se desacredita el tabaco. Y a la postre el indusrtial se equivoca porque siempre viene a resultar que el consumidor es el que tiene la sartén por el mango.

Al fabricante de cigarros y de tabacos, le interesa el crédito del producto antes que nada; y le interesa al obrero que los elabora; y al país en que florece esa industria; y al Estado que de su riqueza se sustenta; y a todos los que entramos en el engranaje de la producción y riqueza de un pueblo.

Así que, en nombre de tan altos intereses generales, hacemos un amistoso llamamiento cordial a los Industriales de nuestra segunda riqueza. Antes que nada, buen tabaco: y una utilidad de industrial, honesta o justa; que de una industria pobre nadie se beneficia. Y, como final, una buena y leal armonía.

Porque en efecto, dice el refrán, «tu enemigo es el de tu oficio», pero también dice otro que «pleitos tengas y los ganes». Y por tanto, hay que saber hasta dónde llegan los intereses comunes de la Industria (con mayúscula) y los encontrados de cada industria.

Lleguen a un acuerdo acerca de los intereses comunes de la Industria, y láncense a la competencia de cada industria.

Que esta, harto campo tiene en sus lindes naturales: Actividades de venta, propagandas para la expansión, crédito de marcas, etc.

Todo lo demás, todo lo que sea comprometer la prosperidad o la calidad es funesto para la Industria para los industriales y para la nación toda. Es, en fin, llegar a donde hemos llegado; que estando la cosa que arde, lo único que no arde bien, es el tabaco de «a kilo» y al cigarro clandestino.

Compañía Lechera de Cuba
— S. A. —

A NUESTROS CLIENTES Y AL PUEBLO DE LA HABANA EN GENERAL

Habiendo terminado la huelga de vaqueros contra esta Compañía, lo manifestamos al público para que sepan que a partir del día de hoy, tendremos normalizado el servicio de leche a todos nuestros clientes, en la misma forma que lo veníamos haciendo hasta antes del movimiento de huelga contra esta Empresa.

Para conjurar este estado de cosas hemos tenido que aceptar un aumento de precio a favor del productor de leche, lo que nos obliga a hacer un aumento a nuestros clientes, que será de diez centavos para el público en nuestras tiendas de venta de leche que tenemos por toda la Ciudad de la Habana, y ocho y medio centavos para los cafés e intermediarios.

Habana, 24 de febrero de 1933

COMPAÑIA LECHERA DE CUBA
S. A.

Vetará el alcalde la modificación a las tarifas de libre contratación a las vallas anunciadoras de la Habana

Se considera perjudicial a los intereses del Gobierno Local.

La Habana rendirá un homenaje a la memoria del patriota José Rizal, filipino, y a Italia, por su apoyo a los libertadores

Se ha elevado extenso informe al alcalde señor Izquierdo, por el jefe del Departamento de Fomento, del Distrito Central de la Habana, con respecto a las modificaciones introducidas en las Tarifas de Libre Regulación por el Consejo Deliberativo, en lo que se refiere a vallas anunciadoras de todas clases.

El informe del señor Evelio Govantes demuestra que la modificación acordada no es beneficiosa a los intereses del Gobierno local, por lo cual debe de ser vetada, dejándose subsistente la anterior forma de pago de arbitrios para vallas anunciadoras.

EL HOMENAJE A RIZAL

Celebró sesión ordinaria el Consejo Deliberativo, bajo la presidncia del señor Ruy de Lugo Viña.

Se aprobó el acta anterior, que contiene los acuerdos relativos a designaciones de adjuntos para las comisiones permanentes, asunto que deberá de estudiar ahora el alcalde, para resolver las protestas formuladas contra la forma de selección de tales adjuntos, especialmente los que forman la Comisión del Impuesto Territorial.

Después de aprobarse el acta, se dió lectura a un escrito del doctor Wolter del Río, en que pide se designe con el nombre de José Rizal, patriota filipino la calle de San Ignacio, en concordancia con el homenaje de toda Hispanoamérica a la memoria de aquel luchador por la libertad de su patria.

Se acordó participar en ese homenaje, consignando en acta la satisfacción de la representación del Gobierno local de la Habana, al sumarse a los actos que en distintos países se verifican en memoria a José Rizal. Con respecto a la sustitución del nombre de la calle de San Ignacio, como existe un acuerdo de revisión de los cambios de nombres de las calles, se acordó enviar el asunto a la Comisión de Fomento, que es la que debe de informar acerca de esas cuestiones.

VARIOS ASUNTOS

Se dió lectura después a una comunicación del señor Manuel Porcar y Badenos, solicitando rectificación del acuerdo que desestimó su petición de exención de contribución por cinco años para su fábrica de macotones de azulejos, como industria nueva en el país. Se acordó no acceder a lo que interesa, por no ser dicha industria realmente nueva.

—Pasó a la Comisión de Hacienda y Presupuestos el escrito del señor Antonio María de Cárdenas, interesando se consigne en el presupuesto ordinario de 1933 a 1934 la suma de 15 pesos que se deben a su señora Josefa de Cárdenas, por los trabajos de instalación de tuberías para el servicio de agua en el reparto Las Cañas. Como este asunto llega al Consejo después del 15 de este mes, fecha que fija la ley como final del período de inclusiones al presupuesto ordinario, se acordó el envío a la Comisión de Hacienda para que estudie la petición y la tenga en cuenta para su oportunidad legal.

Varios expedientes de fecha remota fueron conocidos, acordándose su archivo, por inútiles, suspendiéndose luego la sesión.

TRASMISIONES DE DOMINIO

La Comisión del Impuesto Territorial conoció de las siguientes trasmisiones de dominio:

El Sr. José Pintueles Soto vendió al señor Luis Fernández Santos estas distintas propiedades: Palatino número 288, en $1.000; calle Agua, reparto Chaple, en $1.000 y tres más en el propio barrio de Palatino por un calor de $12.000; Ramón González Villar a Andrés Gómez y Misa, la casa Emna y Fábrica, en $3.000; y Manuel Pruna Latté a Pedro Navarro y Enríquez, la casa Perkins, entre Suárez y el Río, en $935.

CARNE DECOMISADA

Inspectores del Distrito Central y veterinarios oficiales y miembros de la Policía Nacional decomisaron 400 libras de carne en mal estado, que había sido introducida en la Habana, clandestinamente, procedente de otros municipios.

ERARIO DEL DISTRITO

Recaudación del día 22: Ejercicio corriente, $4.656.59. Resultas, pesos 2.295.61. Consejo Provincial, pesos 1.130.99. Existencia en Caja: Ejercicio corriente, $2.192.12. Resultas, $3.802.12. Consejo Provincial, pesos 23.202.75. Presupuesto extraordinario, $432.94 Depósitos, $92.071.26. Total $121.901.21.

Cobros:

Por transporte, $435.75. Cuotas ocasionales, $375.44. Espectáculos públicos, $105.21. Multas, $22.00.

40 AÑOS de ÉXITO
VINO-LEGITIMO-
PEPTONA-BARNET
— FERROFOSFATADO —
3 Copitas alimentan más que 100 gramos CARNE FRESCA
Todo se asimila pronto sin digerir, descansa el estómago y el hígado
PREPARADO POR:
Droguería "Sarrá" - La Mayo

ASPIRAN A GOBERNADOR DE PUERTO RICO, 1,300, ENTRE NATIVOS Y LOS AMERICANOS

SAN JUAN DE PUERTO RICO, febrero 23. AP. El periódico «La Correspondencia» asegura que los candidatos al puesto de Gobernador de Puerto Rico son más de 1.300. Entre estos hay muchos nativos y al menos uno de cada Estado de la Unión Americana. También nombra a algunos extranjeros.

El referido periódico también publica la noticia de que uno de los candidatos más fuertes para el puesto es el juez Bertram Fish. El periódico da su nombre traducido literalmente al castellano: Juez Pescado.

VIBORENAS

PROPIETARIOS DE SANTA AMALIA

Se celebra hoy el gran baile en honor del querido «confrere» Víctor Manuel Sánchez Toledo y el también estimado compañero Víctor Nevares, siendo el tema social en el populoso barrio de Santa Amalia y en el Azul, en los que no habrá una sola figulina amante del baile, que deje de asistir.

Ya detalladamente he dicho todos los atractivos que cuenta esta fiesta, que ha de ser un gran éxito pues tiene muchas y lindas patrocinadoras, que incansables han realizado la más activa propaganda.

Empezará a las nueve de la noche, en el local Avenida de Santa Amalia número 24, y terminará por la madrugada, con un programa bailable constante.

EL PRIMER BAILE DE LAS FLORES

Señalada su fecha para el próximo sábado en el antiguo local del Liceo de Jesús del Monte, Santos Suárez y Dolores, a beneficio de la Logia Habana de los Caballeros de la Luz.

Las familias que deseen asistir, pueden pedir las invitaciones al joven Manolo Cofiño, al teléfono I-1940, que es él uno de los más entusiastas organizadores, y a todas obsequiará con sus bellas flores de «La Aralia», haciendo en los hermosos salones un original decorado floral.

Los caballeros sólo abonarán 30 centavos por servicio de guardarropía.

El programa bailable está a cargo de dos afamadas orquestas.

LUISITO SARDIÑAS

¡Infortunado joven!

Nos ha dado su eterno adiós cuando comenzaba a disfrutar de una existencia que merecía larga y dichosa, pues era noble, inteligente y laborioso, de tal modo, que tal vez sus incansables labores habrán sido una de las causas de su prematura muerte.

El pobre Luisito ha sido víctima de la implacable y cruel Peste Blanca, que minó su débil organismo, destruyéndolo en pocos meses, a pesar de haber estado atendido solícitamente en La Purísima Concepción, donde falleció.

El triste acto de su entierro se efectuó en la mañana del jueves y lo acompañaron hasta el lugar de su sueño eterno, con sus afligidos familiares, sus compañeros de la Juventud Atlética Viboreña, cuya Secretaría desempeñó con gran competencia, siendo uno de nuestros pinos nuevos que supo dar pruebas de sus dotes de sociabilidad.

Mucha pena me ha originado su muerte, y pido al Creador el eterno descanso de su alma pura y juvenil.

ORQUESTA SOCIAL

Hoy, desde la Estación de «Los Precios Fijos», da sus dos últimas trasmisiones esta valuosa agrupación femenina artística, que competentemente dirige la simpatiquísima vecinita María Antonia Pedroso.

La Orquesta Social, en el poco tiempo que lleva de constituída ha obtenido una extensa estela de triunfos, siendo actualmente muy solicitada.

Mi expresiva enhorabuena a María Antonia, mi admirada amiguita, y a sus compañeras, también muy admiradas.

VIBORA SOCIAL

De fiesta mañana domingo este Club de la calle de Pocito, pues celebra unos partidos de basket ball y a su terminación un baile.

A las cuatro de la tarde empezarán los primeros, y el baile de seis a ocho.

Gracias por la invitación que se me ha dedicado.

UN SALUDO

Lo dedico en sus días a la bondadosa dama Primitiva Rodríguez viuda de Alvarez, amante mamá de la hermosísima trigueña Ana María Alvarez, que hoy celebra sus días, mas por la dolencia de un familiar, no pueden recibir a sus amistades.

También dedico mi afectuoso saludo al servicial amigo y convecino de muchos años, Matías Pestana.

Y al bien querido amigo, desde nuestra «primera juventud», Matías Riera, el popular «Matico».

Todo género de prosperidades les deseo.

RESTABLECIDA

Sea mi última nota, en mi afecto y distinción la primera, para dar cuenta de encontrarse ya completamente restablecida la distinguida dama María Luisa Faura de Rodríguez, amantísima autora de los días del querido «confrere» Enriquito Rodríguez Faura y sus hermanos Luis y Raúl, mis activísimos Auxiliares.

Sea mi más expresiva enhorabuena para María Luisa, extensiva a la linda muñequita Angelina, su única heredera.

Urbano del Castillo.

LOS INGRESOS FISCALES EXPERIMENTARON MERMA EN LOS ESTADOS UNIDOS

NUEVA YORK, febrero 24.

Las recaudaciones fiscales de los Estados Unidos, durante los siete meses de julio de 1932 a enero de 1933, sumaron 831.242.000 pesos, cifra que representa una merma de 113.394.000 respecto a igual período de 1931-32. El total del «income tax» fué de 361.056.000 pesos, o sea una merma de 276.384.000 pesos.

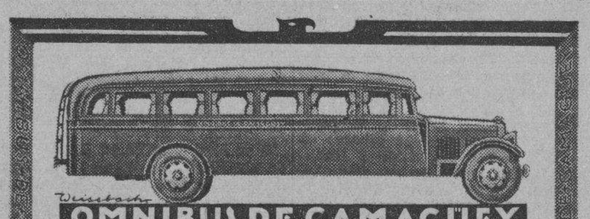
OMNIBUS DE CAMAGUEY
Coches Pullman "MACK"
Viajes directos cómodos y seguros.
Habana-Camagüey-Santiago de Cuba
NUEVO ITINERARIO
Desde el día primero de Marzo
Salidas de la Habana, frente al hotel «Saratoga»
A las 5 a. m. directo a Santiago de Cuba.
A las 7.30 a. m. hasta Camagüey.
A las 12.30 p. m. directo a Santiago de Cuba.
A las 8 p. m. combinación con «La Cubana» para Santiago.
Salidas de Santiago directas a la Habana
A las 5 a. m. y 12.30 p. m.
Salidas de Camagüey para la Habana.
A las 5 a. m., 1 p. m. y 8 p. m.
NOTA. — Queda suprimido desde esta fecha el carro que sale de Camagüey para la Habana a las 6 a. m.
INFORMES:
En la Habana ..... Teléfono: M-1715
En Camagüey ..... " M-2861
En Santiago ..... " M-2521
No aceptamos más pasaje que la capacidad de asientos.
Reserve el suyo con tiempo y viaje en los MEJORES COCHES «PULLMAN» DE CUBA.

El nuevo cónsul general de Chile estima que pronto se resolverá el conflicto entre Bolivia y Paraguay, en beneficio general

Chile acrecienta sus cordiales relaciones con los demás países. Es incierto que haya complots para derribar al Presidente Alessandri, quien ha hecho una labor eficaz

UNA tarde de invierno, pero... de invierno de Cuba. Con un cielo de hermoso azul, completamente despejado, un sol radioso como el de los más calurosos días de la canícula y una brisa tan halagadora que por gozar simplemente de sus suaves caricias se puede sufrir gustosamente el más sofocante de los calores. En fin, un ambiente encantador que convida al ensimismamiento y que, al ponernos en contacto tan directo con lo que la Naturaleza tiene de bello y de armonioso, nos hace sentir una admiración más grande por la Creación y un amor más profundo por el género humano.

A nuestra vera se encuentra el señor Guillermo Gazitua Letelier, nuevo Cónsul General de la República de Chile en Cuba, que ha ostentado dignamente análoga representación en varias ciudades de los Estados Unidos, entre ellas algunas tan importantes como Boston y Nueva York.

Guillermo Lazitua Letelier

Nos le hemos acercado con el propósito de entrevistarlo... y, encontrándonos junto a él, aún no nos hemos decidido a comenzar nuestra labor. Al sólo conjuro de la palabra Chile desfilan por nuestra mente en una desconcertante continuidad tantos nombres: Marmaduke Grove... Carlos Dávila... Alessandri...: tantas ideas: la revolución socialista, los cambios continuos de Gobierno en una nación que precisamente se había distinguido por su estabilidad política, el tan zarandeado problema entre la compañía nitratera que rigen intereses extranjeros y las autoridades araucanas... y tantas otras cosas que han ocupado de nuevo la atención de las gentes, con motivo de las alarmantes noticias que ha pocos días nos trajo el cable sobre posibles complots destinados a dar al traste con los actuales dirigentes.

En la duda, pues todos tienen un enorme interés para nosotros, un tanto amantes de lo anecdótico y de lo legendario, no sabemos por cuál empezar... A veces, si hasta pensamos en no decidirnos por ninguno, pero no podemos resistirnos a la tentación y...

—Ante todo, ¿qué nos dice de Chile?

—¿De Chile?, puedo decirle tantas cosas... amo tanto a Chile...

—Bueno, pero de los pasados acontecimientos.

—De ellos, nada puedo agregar a lo que ha dicho la prensa, a lo que ya se sabe. Se ha hablado tanto que cualquier cosa que dijese resultaría fiambre.

—Y ¿acerca de las noticias que nos han llegado por el cable y que han difundido la prensa, el radio... en estos últimos días?

—Nada, no creo ni debo creer esos informes de posibles complots destinados a derribar el Gobierno del Presidente Alessadri.

—Pero...

—Oficialmente han sido desmentidos por mi Gobierno.

—¿No existe, acaso, una oposición que así lo haga temer?

—La gran mayoría de votos obtenida por el actual Primer Magistrado de Chile en las últimas elecciones, confirma su popularidad y la confianza que el pueblo ha depositado en él.

—Se habla, sin embargo, de descontento.

—Es natural que la crisis mundial, que afecta también a Chile, dé margen a esos rumores. Pero éstos nada tienen que ver con el gobernante actual que, en un mes y medio en el Poder, ha logrado dar trabajo a miles de desocupados y aprobar las bases para futuras obras, en las que se empleará a la casi totalidad de los individuos sin ocupación.

—Entonces, están en franco período reconstructivo.

—Efectivamente. El comercio interior del país ha comenzado a dar muestras de actividad, demostrándolo, entre otras cosas, las ventas de salitre y de productos chilenos de que ha dado cuenta la prensa.

—Y ¿respecto a nuestras relaciones...?

—No pueden ser más cordiales. Espero que el Tratado Comercial,—en el que tanto interés ha puesto nuestro Ministro,—ha de ser una positiva realidad dentro de breve tiempo.

—¿Qué nos puede decir de él?

—Que traerá como feliz consecuencia múltiples ventajas para ambos países, contribuyendo a un mayor acercamiento, tanto comercial como cultural.

—¿Y en cuánto a política internacional...?

—Lo que atrae nuestra atención en los actuales momentos, son las conferencias celebradas recientemente en Mendoza, entre los Cancilleres de Chile y de la Argentina, don Miguel Cruchaga Tocornal y don Carlos Saavedra Lamas, respectivamente.

—¿Al respecto...?

—Se ha trazado un programa de entendimiento y acción entre las dos grandes naciones suramericanas, acerca de cuestiones que les conciernen y sobre política continental, de la más alta trascendencia.

—Pormenorizando algo más...

—En los catorce puntos que consignan las actas redactadas, se formulan propósitos de fraternidad internacional, reafirmando la existente entre ambas naciones; se condensa la unidad de miras de los dos Gobiernos; y se preparan procedimientos mancomunados de cuatro países para resolver a breve plazo los graves problemas que afectan al Continente. Puntualizan pues, las necesidades más urgentes de la actualidad americana y trazan una pauta adecuada para darles satisfacción positiva e inmediata. Con esta iniciativa Chile y Argentina han abierto una política franca, de contacto directo, ajena a toda reserva o eufemismo, que busca los fines precisos y amplios que contemplan los intereses recíprocos de sus respectivos pueblos y los de todos los otros latinoamericanos, así como el respeto a las normas del Derecho Internacional.

—Mas ¿qué nos dice de la opinión ambiente?

—Ha sido tan feliz la idea que el mundo entero sigue con vivo interés su curso.

—Y ¿el «Cuarto Poder»...?

—Precisamente. «La Prensa», de Buenos Aires, dándole el calificativo de «nueva orientación del panamericanismo», ha llegado a sugerir la idea de que, a base de los métodos prácticos de armonía emanados de las Conferencias de Mendoza, se unan momentáneamente los Jefes de Estado por grupos de países cuyos intereses sean comunes, formando un núcleo: México, Centro América, Panamá e Indias Occidentales; otro, Venezuela, Ecuador, Colombia y Perú...

—¡¡.....!!

—Y el tercero, como complemento a la unión sugerida por el A. B. C., lo integrarían Chile, Brasil, Argentina, Bolivia y Paraguay.

—¡¡.....!!

—¿Se admira usted?

—Es que, dada la manera de hacer la distribución, nos imaginamos que en verdad ha de resultar un poco difícil.

—Escepticismos...

—No, es que a ratos nos sentimos un poco compenetrados con Hamlet.

—Bromea...

—De ninguna manera, es solamente un poquito de buen humor, que nunca, y cuando se trata de cosas tan serias sobre todo, está de más; pero ¿querría usted ilustrarnos acerca de los resultados positivos?

—Han de verse muy pronto: en el arreglo directo de los asuntos comerciales chileno-argentinos, de tráfico transandino, de concesiones aduaneras, de policías fronterizas y otros, sobre los cuales hay decisión de pactar; en la terminación del conflicto del Chaco; en la transformación en acuerdo internacional americano del propósito de auspiciar soluciones pacíficas; en dejar definido exactamente el concepto de «actitud neutral» frente a un conflicto armado, en forma de que no se pueda producir ninguno sin previa declaración de guerra; en colaborar unificadamente a la solución de los problemas que afectan a Bolivia y Paraguay, disponiéndose para este efecto la convocación a una conferencia económica para considerar; el establecimiento de un régimen de tránsito comercial terrestre y fluvial y la formulación de un Convenio sobre navegación de ríos internacionales, entre estados ribereños; en la aceptación del Proyecto argentino de tratado antibélico y de conciliación; y en promover la reunión, en una capital limítrofe a los países en actual conflicto, de una conferencia económica en que, aparte de considerar los problemas que a esos países atañen, se estudie las bases de una política económica común y de acción solidaria, ante las perspectivas económicas europeas y la Conferencia Económica Mundial.

Y dimos por terminada la entrevista con nuestro complaciente interlocutor, figura destacada de la intelectualidad chilena de la hora presente y un distinguido funcionario que se mantiene siempre a la altura de su cargo, deseándole todo género de felicidades y éxitos durante su estancia entre nosotros, que somos de los primeros en desear que sea lo más prolongada posible, y formulando votos porque se lleven a vías de hecho los acuerdos tomados en la citada Conferencia, que es verdadera promesa de una unión efectiva iberoamericana, tan necesitada en esta época de ingente crisis y de repetidos augurios de grandes conflictos.

QUIETA E IRREGULAR, LA BOLSA DE LONDRES, AYER

LONDRES, febrero 24.—Luis Mendoza y Cía.—La Bolsa de valores de Londres estuvo quieta e irregular. Los bonos japoneses bajaron de uno a dos puntos.

"El estómago es el manantial de alegría de la vida" Cuídelo usted, con una buena alimentación y algunas cucharadas de DIGESTÓNICO del Dr. Vicente
VENTA EN FARMACIAS

CRUCIGRAMAS

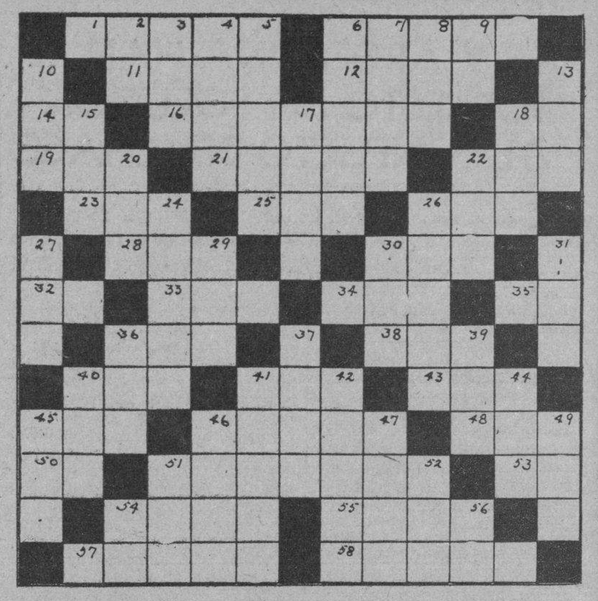

HORIZONTAL

1—Departamento del Perú.
6—Refugio.
11—Ciudad de puerto de Filipinas.
12—Boca córnea de las aves.
14—Vosotros.
16—Molde de hierro donde se vacían los metales derretidos para formar lingotes.
18—Río de Italia.
19—Padre de Sem, Cam y Jafet.
21—Conductor de elefantes.
22—Número.
23—Monja.
25—Marca de automóviles.
26—Enredo.
28—Pronombre.
30—Gorra.
32—Hija de Inaco.
33—Oxido de calcio.
34—Movimiento convulsivo habitual.
35—Grito.
36—Pariente.
38—Cabo del Mediterráneo.
40—Metal.
41—Onomatopeya del ruído que producen ciertos golpes.
43—Esposa de Jacob.
45—Yerno de Mahoma.
46—Parte que arranca de otra principal.
48—Guante de esparto.
50—Dios egipcio del sol.
51—Célebre médico español.
53—Negación.
54—Tropiezo.
55—Pez.
57—Dulce.
58—Lago de Suiza.

VERTICAL

2—Antiguo nombre de la nota do.
3—Emperador de Rusia.
4—Hermano de Abel.
5—Administrar los óleos.
6—Conjunto de instrumentos de labranza.
7—Marca de galleticas cubanas.
8—Lugar en Perú.
9—Artículo neutro.
10—Río de Rusia.
13—Astro.
15—Auxilio.
17—Uno de los nombres de Baco.
18—Piadoso.
20—Inteligencia eterna emanada de la divinidad suprema (gnosticismo).
22—Pronombre posesivo.
24—Vapor que se condensa por la mañana y la noche en goticas sobre las plantas.
26—Perteneciente a un lugar.
27—Siete.
29—Labiérnago de Europa.
30—Río de Alemania.
31—Nodriza.
36—Prefijo que denota tres.
37—Sacerdote budista del Tibet.
39—Lengua que se hablaba en Francia al Norte del Loira.
40—Movimiento del mar.
41—Trabajo que ha de hacerse en tiempo determinado.
42—Cañaveral.
44—Todavía.
45—Juguete.
46—Tabaco en polvo.
47—Lo que corresponde a cada uno de una repartición entre varios.
49—Departamento en Francia.
51—Dulce.
52—Numerario (abr.)
54—Interjección.
56—Norte América.

La solución mañana.

SOLUCION AL CRUCIGRAMA ANTERIOR

A	T	E	N	A	S	■	M	I	L	L	A	N
T	I	B	E	R	■	P	E	R	A	L	■	P
R	A	R	O	■	P	I	L	A	S	■	L	A
A	R	O	■	M	A	S	O	N	■	T	E	R
S	A	■	S	A	L	O	N	■	M	A	N	I
O	■	L	A	T	I	N	■	T	E	M	I	S
■	M	A	T	E	O	■	S	E	D	A	N	■
H	O	G	A	R	■	B	A	N	A	L	■	P
A	R	A	N	■	H	A	L	O	S	■	P	E
M	A	R	■	M	U	J	E	R	■	A	A	R
U	S	■	H	A	R	E	M	■	I	D	U	S
N	■	F	E	N	O	L	■	C	L	A	S	E
■	C	A	Z	O	N	■	C	A	O	N	A	O

Casos y Cosas

AYER Y HOY

Diálogo cogido al vuelo
anoche entre dos personas,
en un café al aire libre,
y que retuve en la esponja
que a manera de cerebro
guardo dentro de la cholla:

—¿No te acuerdas, buen amigo,
de aquellas fiestas patrióticas
en que por doquiera había
un gran derroche de pólvora
en fuegos artificiales
y en voladores con bomba
y en cohetes y en bengalas
y, en fin, en otras mil cosas
que alegraban el espíritu
con su luz arrobadora?
¿No te acuerdas?

—Sí, me acuerdo;
mas la diferencia es poca:
no habrá la misma alegría...
pero se consume pólvora.

Sergio ACEBAL.

FALLECIO EL DECANO DE LOS PRODUCTORES DE PELICULAS, HORSLEY

HOLLYWOOD, febrero 24. (AP). David Horsley, constructor del primer estudio cinematográfico de Hollywood hace veintiun años, ha fallecido hoy en su domicilio de esta ciudad, repentinamente.

Horsley contaba 59 años de edad y fué uno de los principales precursores de la industria cinematográfica. Fundó la Néstor Film Company, el más antiguo de los estudios de Hollywood, y se retiró de los negocios en el año 1918.

TRES JOVENES ACUSADAS DE ROBAR EN UNA TIENDA

Bajo la acusación de haber hurtado valiosas prendas de vestir en el establecimiento «El Encanto», sito en Galiano y San Rafael, comparecieron ayer ante la Sala Segunda, para ser juzgadas, las jóvenes Isabel Montalvo, María García y Berta Montalvo. Se las tildaba de cleptómanas y de haber aprovechado un descuido de la dependencia y empleomanía de la casa para apoderarse con habilidad propia de consumadas rateras, de las mercancías, que fueron valoradas en 600 pesos.

Se practicaron en el juicio oral las pruebas de ritual; se leyeron las conclusiones del Fiscal, que pedía dos años de prisión para cada una, se examinaron los testigos y, finalmente, el Fiscal, no teniendo en qué basar su acusación, retiró los cargos y pidió la absolución de las tres mujeres, que la Sala acordó inmediatamente. Fueron defendidas las acusadas por los doctores Enrique Casuso y Fernando del Busto.

N. GELATS y Cía.
Habana, BANQUEROS Aguiar 106-108

Vendemos cheques de Viajeros
Pagaderos en todas partes del mundo
y Cartas de Crédito Circulares
en las mejores condiciones.

"SECCION DE CAJA DE AHORROS"
Recibimos Depósitos en esta Sección Pagando el 3 por 100 Anual. Todas estas operaciones pueden efectuarse también por correo

M.E.C.D. 2016

EL HORARIO DE FERROCARRILES PARA ALQUIZAR

ALQUIZAR, febrero 24. DIARIO, Habana.—Se asegura en ésta que la Compañía Cubana de Electricidad tiene el propósito de suprimir sus oficinas en la localidad, lo que dejaría al pueblo sin personal apto para realizar cualquier reparación en el momento, siendo necesario acudir a las oficinas de Güira con ese objeto, lo que ocasionaría grandes trastornos al comercio y al pueblo en general. Sería conveniente que la Compañía considerase la conveniencia de dejar aquí un reparador, aunque fuese auxiliar, para atender a cualquier emergencia.

EL HORARIO DE LOS TRENES

El vecindario de los pueblos de esta línea clama por que la Compañía de Ferrocarriles cambie su itinerario, adelantando una hora la salida del primer tren de la Habana para esta; que el servicio del expreso de la 1.45 sea trasladado para las 5.45, en la seguridad de que, de esa manera estará mejor servido el comercio y también los particulares, pudiendo, además, leerse en todos los pueblos del recorrido los periódicos de la tarde.

También se desea que el último tranvía de la Terminal a Rincón, en combinación con el gas-car salga a las nueve en vez de a las 8 y 45. Son muchas las personas que se han dirigido a mí para que me haga intérprete de sus deseos en ese sentido.—G. POSADA.

LA UNIVERSIDAD POPULAR CONMEMORO EL GRITO DE BAIRE CON BELLO ACTO

La Universidad Popular de La Unión 27 de Caballeros Católicos conmemoró el 27 Aniversario del «Grito de Baire» con el siguiente brillantísimo programa, que fué calurosamente aplaudido por numerosísimo público, entre el cual figuraban representaciones de diferentes Uniones:

1.—Dió comienzo con la interpretación del Himno Nacional.

2.—La señorita Margarita Molina al violín y la señora Margarita Montero de Inclán al arpa, interpretaron magistralmente la preciosa Meditación de Thais de Massenet.

3.—La señorita Carmita Fernández recitó con suma maestría varias composiciones poéticas alusivas a la festividad que se conmemoraba, alcanzando un grandioso triunfo.

4.—La señora Lolita Van-der-Gucht de Lanza, acompañada al arpa por la señora Margarita de Inclán, cantó insuperablemente «Casta Diva». Norma. Bellini.

Ambas celebradas artsitas recibieron calurosa y prolongada ovación.

5.—El señor Arturo Montó, Presidente de la Sección de «Patria y Cultura» de La Unión 27 y Rector de su Universidad Popular pronunció una sapientísima Conferencia sobre el siguiente tema: «La Iglesia Católica y la Libertad».

En nuestra próxima información Católica, ofreceremos a nuestros lectores un amplio bosquejo de la misma.

Se tributó gran ovación al señor Montó.

6.—La señora Margirta Montero de Inclán, deleitó a la concurrencia, ejecutando primorosamente «El Botero del Volga».

Recibió una gran ovación.

El número séptimo, lo publicaba el programa en interrogación de puntos suspensivos.

El Presidente de la Unión, se encargó de descifrarlos.

El señor Rafael García llama al Rector de la Universidad Popular señor Montó y le comunica que «La Unión 27» de la Asociación Nacional de Cabaleros Católicos, había acordado por unanimidad condecorarle con una medalla de oro en premio a sus relevantes servicios al frente de La Universidad Popular de La Unión. Este acuerdo sigue diciéndole se presentó a la sanción de la Asamblea de la Convención de la Congregación celebrada por la Asociación Nacional de Caballeros Católicos de Cuba celebrada en el pasado enero, impartiéndole, unánimamente y laudatoria aprobación, y le concedió un Diploma de Honor.

El señor Montó intenta elevar su protesta de no merecer la recompensa a su fructífera labor cultural, pero el público puesto en pie, le aplaude y ovaciona con clamoroso entusiasmo y tiene que aceptarla.

Después se desquita de la sorpresa en un amenísimo y chispeante discurso.

Fué una gratísima sorpresa, que el público aprobó con sus entusiastas aplausos.

La labor del señor Montó, se lo merece.

Terimando este simpático homenaje al Rector de La Universidad Popular, tomó posesión la Junta Directiva que ha de regir los destinos de La Unión 27 durante el año actual.

Se le tributó un unánime y prolongado aplauso.

Se concluyó el magnífico acto de amora a la Iglesia y a la Patria, con el canto del Himno de los Caballeros Católicos.

El DIARIO DE LA MARINA felicita a La Unión 27 y su Universidad Popular por la grandiosa conmemorable del Aniversario del «Grito de Baire».

La Grippe

la influenza y otras afecciones semejantes, si no se tratan a tiempo, pueden dar lugar a enfermedades peligrosas. La

CREO-TERPINA WAMPOLE

reune cualidades eficaces para contrarrestar esos estados. Frecuentemente se experimenta alivio inmediato.

No afecta la digestión

La *Creo Terpina* está respaldada por el prestigio de los Laboratorios donde tuvo origen y se produce la *Preparación de Wampole.*

SE SOLICITA LA REBAJA DE LA CUOTA DE AGUA AL ACUEDUCTO DE MARIANAO

El señor Leopoldo González y Santana, procurador y vecino de Marianao nos envía copia de la carta por él dirigida al administrador de la Empresa «Acueducto de Marianao S. A.», en su carácter de apoderado de varios propietarios de fincas urbanas en dicho término, solicitando la rebaja de la cuota del agua, o mejor del servicio de agua prestado por dicha Empresa a los propietarios que representa. Basa su solicitud en la crisis económica que atraviesa el país.

Al efecto, el señor González y Santana expone:

«Las Empresas de Acueductos radicadas en la Isla de Cuba», que desde hace tiempo mantienen el mismo tipo de la cuota mensual por el servicio de agua que prestan, tienen que reconsiderar la merma que ha sufrido todo lo que represente capital invertido en Cuba, a fin de que cooperen en la medida conveniente, rebajando la tarifa existente. La cuota por pluma de agua, debería restablecerse con un mínimo equitativo de un cuarenta por ciento de rebaja sin que lesionen intereses de ese Acueducto.

Sabiendo, como conocemos, que los sueldos y jornales han sufrido el natural colapso de la crisis económica trayendo como secuela natural, que las Empresas y Compañías radicadas en Cuba, obtengan todos sus servicios más baratos que antes de la crisis económica; por cuyo motivo el servicio de agua se merece la rebaja consiguiente, ya que actualmente los propietarios no pueden pagarlo como anteriormente».

EL CENTRO ISRAELITA CELEBRARA UNA FIESTA EN LA NOCHE DE HOY

El Palacio de Villalba revestirá sus mejores galas con motivo del grandioso concierto bailable que tendrá efecto en la noche de hoy, organizado por el Centro Israelita.

La fiesta ha sido dispuesta como homenaje al Comité Auxiliar de Damas, de reciente creación, que inicia sus actividades en medio del mayor entusiasmo.

El concierto cuenta con la cooperación de artistas de reconocida solvencia, a través de sus actuaciones brillantísimas. Tomará parte Rosita Chanivecky, la violinista de reconocida fama; Zelda Habiff, valiosa cantante; el Trio Femenino Internacional; los Hermanos Barranco, el tenor Carlos Landau y otros.

Finalmente, tendrá efecto un animado baile. El jazz band Gelabert y el sexteto Collazo, son los encargados de amenizarlo.

La directiva del Centro Israelita ha venido laborando con el mayor entusiasmo para el mayor éxito de esta fiesta de arte.

EN UNA FARMACIA VENDIAN SELLOS DEL TIMBRE USADOS

La Policía Judicial procedió a ocupar ayer tarde numerosos sellos del Timbre usados que habían sido puestos a la venta en la farmacia La Internacional, situada en Neptuno número 6, siendo con tal motivo detenido el práctico de la misma señor José Antonio Vilches, y su esposa, la señora Antonia Piñeira.

Se descubrió el hecho, por haberse presentado en la Judicial el señor Guillermo Pérez Peña, vecino de Neptuno número 3, con una solicitud para que le entregaran una certificación de buena conducta.

Al examinar el documento el subinspector Guillot Facio, pudo comprobar que los sellos que dicho individuo había presentado, habían sido usados y lavados, por lo que al conocer donde los había adquirido, se personó en la farmacia y procedió a la ocupación de los que en idénticas condiciones se encontraban a la venta.

Vilches y su esposa quedaron en libertad dándose cuenta con lo actuado al Juez de Instrucción de la Sección Segunda.

HURTO DE UNA CARTERA QUE CONTENIA 70 PESOS

Rosa Cadaval y de la Torre, vecina de Calzada y J, participó a la policía, que del auto de su propiedad 11158, el cual dejó estacionado en Amistad y Neptuno, le hurtaron una cartera en la que guardaba la suma de 70 pesos y documentos, sin que sospechara de su chofer Fabián Blanco García, persona de toda su confianza.

Crónica Habanera

AIMEE MOLINO

QUINCE AÑOS

Saludamos a Aimee Molino, encantadora señorita que cumple en la fecha del día, la feliz edad de los quince años.

Es hija del señor Armando Molino, conocido comerciante, y de su esposa, Margarita Olózaga.

Para celebrar tan fausto acontecimiento, ofrecerá esta noche una comida en Sans Sousi, a la que han sido invitadas quince parejitas de muchachas y jóvenes.

EN LA CAPILLA SANTA EMILIA

Esta noche, a las nueve y media, tendrá efecto en la Capilla Santa Emilia de la Creche del Vedado, la boda de la bella señorita Aida Pertierra y Liñero, con el joven Luis Coto Leiseca.

Ceremonia elegante, para la cual lucirá la Capilla, una preciosa decoración floral.

En la mañana de ayer, se celebró la boda civil, en la residencia de la novia en el Vedado.

Dicho acto tuvo efecto ante el Notario doctor Manuel de Jesús Rodríguez, actuando de testigos por ella: los señores Ramón M. Alonso y Oscar Argüelles.

Por el novio: los señores Gustavo Graupera e Indalecio Pertierra.

EL ACONTECIMIENTO SOCIAL DEL LUNES

La gran fiesta benéfica que tendrá efecto el próximo lunes en el Casino Nacional, no dudamos ha de constituir un acontecimiento social, dado el gran interés que ha despertado en nuestros círculos sociales.

Los productos de este grandioso baile que como sabemos ha organizado un grupo de distinguidas damas, servirán para ayudar al sostenimiento de la Liga contra el Cáncer. Esta noble institución que se encuentra establecida en el hospital Calixto García, carece de recursos para su funcionamiento, debido a la crisis que atravesamos.

Numerosas damas de nuestro gran mundo, que componen la directiva de la Liga contra el Cáncer, presididas por la gentilísima señora Alicia Nadal de Menocal, han puesto todo su empeño en rodear a esta gran fiesta, de múltiples alicientes.

Entre estos, dirigido por la señorita Margot Párraga, figura principalmente uno que ha de gustar mucho a los asistentes; en el toman parte un conjunto de veinte, de las más bellas señoritas de nuestra sociedad.

Son ellas: Ena Senior; Lolo Vinent; Aimée Fowler; Gloria Mendoza; Rosita Párraga; Otilia Ruz, Mercedes Argüelles; Chiquitica Azpiazu; Carmen Menocal; Laura Angulo; Celia Rosa Morales; Mercedes Gómez Mena; Lourdes Suárez; Gloria Ortiz, Gladys Hernández; Alicia Pedroso; Josefina Blanco Ajuria; Medelme Menocal; Olga Gómez Mena y Margarita Azcárate.

La bella señorita Cristina Castellví, bailará la danza oriental: Anitra.

También toman parte en la fiesta, la pareja Maurice and Córdoba que presentarán tres números nuevos.

Los tickets para la comida valen tres pesos, siendo necesario que las personas que los tengan en su poder, reserven antes de mañana domingo, sus mesas, indicando el número de cubiertos al maitre d-hotel Barilli, teniendo en cuenta que precisamente el lunes, se espera al «Mauretania», que trae a su bordo, más de setecientas personas que han sido invitadas a la gran fiesta de caridad.

Magníficos y preciosos premios serán repartidos entre los asistentes, donados por importantes casas del comercio habanero.

Entre estos figuran: un sombrero de Eva Hidalgo; un par de artes de «Le Trianon»; una jarra de «El Gallo»; una bolsa de noche de Louysa; una bolsa de piel de La Rhosofia; una jarra de cristal Lalique de «Cuervo y Sobrinos»; otra bolsa de tapicería de Ana María Borrero; un fresco de perfume de Crusellas y Co.; y una bombonera de cristal de «Le Palais Royal».

Estos premios se darán mediante la Rueda de la Fortuna. A cada caballero le será prendido en el traje un número durante el baile; donde pare la rueda, será el número premiado.

Solamente habrá dos rifas, costando la papeleta de cada uno veinte centavos. Las papeletas se pueden obtener de la Comisión de Damas o en la puerta del Casino, esa noche.

Consisten dichas rifas en un magnífico Radio, General Electric, donado por el departamento Electrico Médico de esa compañía; y un refrigerador Chef, regalado por la Casa Giralt. Ambos se exhiben en las vidrieras de dichas casas en la calle de O-Reilly.

El comité organizador y las damas patrocinadoras de la magna fiesta de caridad, se reunirán mañana a las doce del día en el Casino Nacional para ultimar los detalles de este acontecimiento social.

EN SAN JUAN DE LETRAN

Esta tarde contraerán matrimonio la gentil señorita Georgina Vázquez y el doctor Matías Abril y Pérez.

Dicha ceremonia, que está señalada para las seis de la tarde, tendrá lugar en la Iglesia de San Juan de Letrán.

BODAS DE MARZO

Para los primeros días de marzo, el sábado, cuatro, está señalada en la Iglesia de San Juan de Letrán la boda de la gentil señorita Silvia Ramírez Cartaya y el señor Máximo Ortiz de la Fuente.

Lucirá esa noche aquel bello templo de la calle 19, en el Vedado, un precioso adorno floral que ha sido encargado al conocido jardín «El Clavel», de los Hermanos Armand.

El ramo de novia, que también será obra de dichos floristas, es un lindísimo modelo denominado «gloire d-amour».

Serán parinos de esta ceremonia los padres de la novia, el señor Luis Ramírez Barceló y señora Luisa Cartaya.

EL HOMENAJE A MARIA GUERRERO

Esta noche, en el teatro Payret, se celebra la función homenaje en honor de María Guerrero, actriz principal de la compañía Guerrero Mendoza.

Se ha seleccionado para esta función, décimasexta de abono, el bello drama profundo e interesante, en cinco actos y en prosa, de Jacinto Benavente, titulado «Los andrajos de la púrpura».

En la función de por la tarde, sube a escena «Un marido ideal», preciosa comedia de Oscar Wilde.

La despedida de la compañía, será mañana domingo, por la noche, con el drama de Joaquín Dicenta, «Juan José».

En la matinee va «La malquerida», gran obra de Benavente.

CON TODO LO QUE USTED BUSCA:

:alidad uniforme, aroma, delicioso gusto

EL SIN RIVAL CAFE DE

LA FLOR DE TIBES S.A

REINA 37 • TELEFONOS A-3820 / M-7623

MEDALLA de ORO al AGUA LA COTORRA

EXPOSICION TAMPA—FLORIDA FEBRERO 1933

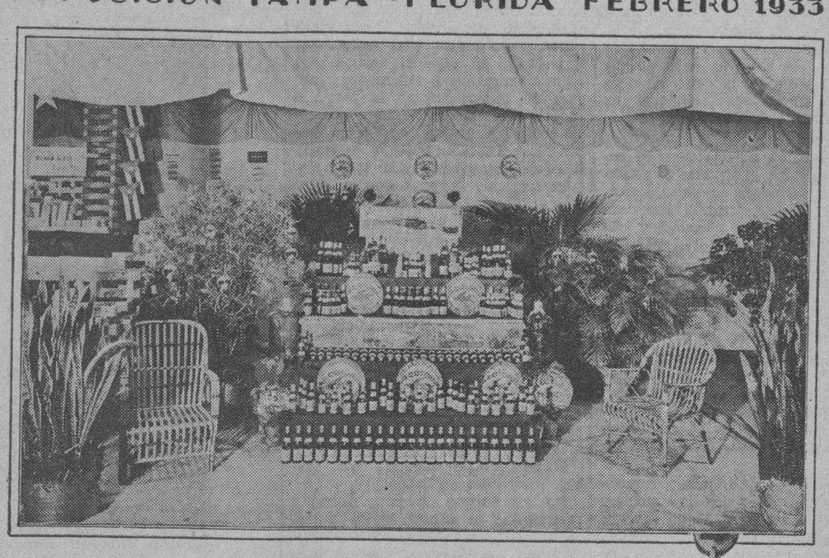

También fuera de Cuba se reconoce el mérito superior del Agua Mineral "La Cotorra", 4 veces pura

Servicio de botellones a domicilio

Pedidos por los Tnos. X0-1888 y X0-1777

PETICION DE MANO

MARGOT ZORRILLA

En días pasados, fué formalizado el compromiso amoroso de la gentil señorita Margot Zorrilla y Luaces, con el joven Jesús de la Torre Cullel, Cajero de la Compañía de Seguros «El Sol del Canadá».

Ante los padres de la bella señorita, señor Manuel Zorrilla, agente en Guanabacoa de la Compañía Cervecera «La Polar» y de su esposa Encarna Luaces, hicieron la petición los padres del novio, el matrimonio Alfonso de la Torre y Juanita Cullel.

HOTEL ALMENDARES

Mañana, domingo, ofrece el aristocrático Hotel Almendares su acostumbrado té dominical, que como siempre, ha de verse animadísimo.

Estas fiestas tardeñas del hotel Almendares, congregan en aquella terraza, una de las bellas de la ciudad, distinguidos elementos del gran mundo habanero y del turismo.

El pedido de mesas para el té de mañana es inmenso, lo que augura una tarde brillantísima y muy concurrida.

Se bailará desde las cinco de la tarde hasta las nueve de la noche, con la orquesta del profesor Maya, habiendo dispuesto a petición de numerosas personas el señor Enrique Duque Estrada, administrador del hotel, un exquisito menú al precio de un peso por persona, que se servirá después que finalice el té, pudiendo las familias que lo deseen, quedarse a comer en aquella encantadora terraza.

Durante el baile se presentará la magnífica pareja Wesley-Pierce.

Las mesas para el té deben separarse con anticipación por los teléfonos FO-1581 y FO-1582.

TRIAÑON

ZAPATO ESCOTADO DE PERFECTO AJUSTE EN PIEL BLANCA EN LOS ANCHOS AA, A y B

$2.50

Calzado de Señora de Surtido Desde

75 cts.

Y DE NIÑOS DESDE

25 cts.

HERMANOS ALVAREZ

NEPTUNO Y SAN NICOLAS Telfno: A-7004

COMIDA - BAILE - RULETA

TABLE D'HOTE $3.00

Jueves y Sábados de Gala $4.00

Días corrientes $3.00

DOMINGOS POPULARES $2.00 CUBIERTO

NO ES NECESARIO TRAJE DE ETIQUETA

Orquesta Havana-Casino

La celebrada pareja de baile MAURICE Y CORDOBA

--- Noche de gran animación y grato ambiente ---

Para reservaciones: Teléfonos: FO-7420, FO-7075, FO-7365

CONSERVATORIO MASRIERA

El próximo lunes, a las cuatro y media de la tarde, y el martes a la misma hora, se celebrarán interesantes conciertos en el local del Conservatorio Masriera, calle B número 17, en el Vedado.

Estos conciertos, cuyos programas ofrecemos a continuación, están dedicados a las alumnas de dicho Conservatorio.

LUNES 27.—1. Marcha Romana, piano y órgano, señor Luis E. Lecuona y su profesor Masriera. 2. Vals de Bohemia, Puccini, cantado por la señorita Lolina Candia. 3. Chant du soir (Schumann), órgano y piano, por las señoritas Margot Noriega y Carmelina Ortiz. 4. Serenata de Albeniz, piano, señorita Nieves Morales. 5. Miserere de Il Trovatore, órgano y piano; señorita Ortiz y Profesor Mariera. 6. Ballet de Lemoine, dos pianos; señoritas Josefina Velo y Consuelo Rojas. 7. Recitación, episodio sobre la vida de Beethoven, por la señorita Carmelina Martín, ilustrada al piano con la Sonata Claro de Luna, por la señorita Lilia García. 8. Arlesienne de Bizet. Intermezzo e Menuet, piano y órgano, por la señora Cecilia M. de González y el Director. 9. Danza del fuego. Falla y Marcha Fantástica, por la señorita Josefina Velo. 10. Las Campanas de mi pueblo. Recitación por la señorita Martín. Campanas, capricho sinfónico a dos violines, dos pianos y órgano, por las señoritas Velo, Ortiz y Rojas y los señores Carlos Agostini y Pascual Rojas. 11. Solo de piano por el doctor Roberto Netto. 12. Scherzo, de César Cui, violín por el señor Carlos Agostini y piano señor Rafael Morales. 13. La Naiades, de Thome, a dos pianos, por la señora Cecilia M. de González y la señorita Josefina Velo. 14. Marcha de Tannhauser, de Wagner, a dos pianos y dos violines, por las señoritas Rojas y Velo y los señores Agostini y Rojas. 15. Musas Latinas. Canto. Señorita Candia. 16. Danubio Azul. Strauss. 2 violines. Señores Rojas y Agostini, acompañantes señor Morales. 17. Recitación. Señorita Carmelina Martín. 18. Aida, Verdi. Himno triunfal. Marcha. Bailables, dos violines, dos pianos a cuatro manos, órgano. Señoritas Sofía Méndez, Carmelina Ortiz, Consuelo Rojas y Josefina Velo y señores Pascual Rojas, Carlos Agostini y el Director Enrique Masriera.

MARTES 28.—1. Argentina, de Ketterer, piano a cuatro manos. Señoritas Carmelina Ortiz y Matilde García. 2. Sexteto Luccia, piano. Señorita Zoila Luz de la Torre. 3. Vals Chopin. Srta. Zoila L. de la Torre. 4. Rapsodia No. 5. Litzs. Srta. Lolina Candia. 5. Villancicos (Masriera). Organo y piano, por la señorita Carmelina Ortiz y el Director. 6. Vals (Chopin). Señorita Alma Rosa de la Torre. 7. Marcha turca (Mozart). Cuatro manos. Sr. Luis E. Lecuona y el Director. 8. Recitación. Señorita Carmelina Martín. 9. Sonámbula (Leybach). Señorita María Calero. 10. 2o. Nocturno. Durand. Organo y piano. Señorita Ortiz y el Director. 11. Vals Godard. Señorita Sofía Méndez. 12. Ballet (Lemoine). Dos pianos. Señoritas Consuelo Rojas y Josefina Velo. 13. Tige brisee. Piano. Luis E. Lecuona. 14. Melodía religiosa. Masriera. Organo y dos violines. Señoritas Ortiz y señores Agostini y Rojas. 15. Mazurka rusa. Cuatro manos. Señoritas Alicia e Hilda Dovo. 16. ¿A dónde vas, pajarito? Señorita Clara Benítez. 17. Scherzo de Schubert. Señorita Carmelina Ben. 18. Campanas. Dos pianos, dos violines y órgano. 19. Recitación. Señorita Carmelina Martín. 20. Rapsodia No. 12. Listz. Señorita Luz García. 21. Danzas de Cervantes. Dos violines y piano. Señores Rojas, Agostini y Morales. 22. La Naiade. Tohe. Dos pianos, señora Cecilia M. de González y Josefina Velo. 23. Final. Aida. Violines, pianos, órgano, por los mismos ejecutantes del día anterior.

OPERADA

En la mañana de ayer fué sometida a la operación de las amigdalas, en la Clínica del doctor Gustavo de los Reyes, en el Vedado, la linda niña Dagmar Sánchez, hija del señor L. Sánchez y de su bella esposa Cuca Betancourt.

El notable cirujano Eduardo Arellano, practicó con éxito dicha operación, encontrándose la niña muy mejorada.

(Continúa en la página SIETE)

M.E.C.D. 2016

ESCENARIO Y PANTALLA

«ENCANTO»: «LA GARRA»

NO hay garra más poderosa que una afilada mano de mujer. Se clava hondo en la voluntad más templada y la gobierna a su antojo. Tal es el tema de la conocida obra de Bernstein en que está inspirada esta película estrenada ayer en el «Encanto».

La realización cinematográfica supera en eficacia al drama. El fondo, ese fondo turbio de la política norteamericana, está trazado con densas, pero certeras pinceladas. La maniobra oculta, el juego bajo de las ambiciones, el soborno, la intriga; toda esa trama de mezquindades que se mezcla feamente a la más elevada y noble misión del hombre, dando a la peripecia cívica un cariz repulsivo que, en todas partes, explica, aunque no justifica tantas inhibiciones, se nos presenta crudamente en este «film», que, al lado de su interés dramático, ostenta un valor satírico de primer orden.

La acción, aunque lenta y reiterada, apasiona en todos los momentos. Es la caída fatal de un hombre, cuya voluntad es blanda cera en manos de una mujer ambiciosa e intrigante. Todo su coraje de «self-made-man» se estrella contra la poderosa gravitación de sus encantos. Mr. Jefferson Kean, electo senador por su propio esfuerzo, no repara en renunciar a su cargo, a su carrera política y al cariño de su única hija, con tal de satisfacer el capricho de la esposa, que ha ido buscando sólo su medro en una unión circunstancial. Paso a paso, con una minuciosidad que, a veces, resulta excesiva, pero en la cual reside, por otra parte, la eficacia realista del «film», vemos cómo el senador Kean pasa de benemérito de la patria a «politician» traidor. Una sincera confesión de última hora logra salvar su reputación. Pero ya es tarde. Kean no sobrevive a ella. Había estado sometido durante muchos años a una tensión demasiado violenta y las energías le abandonan. Muere en brazos de la hija, la única persona que no deja de creer en él un solo instante.

Lionel Barrymore hace magistralmente este papel. Su máximo acierto consiste, a nuestro juicio, en traslucir el cansancio peculiar del hombre sobremanera trabajado por medio de una constante agitación nerviosa, tan eficazmente comunicada que el espectador siente como si en efecto, le transmitieran materialmente esa fatiga medular.

Karen Morley secunda con mucha discreción su labor.

En los turnos mejores volvió a presentarse el «Show Smith número 2», cuyo mayor atractivo es el barítono Paco Sierra. Este joven cantante mexicano está escuchando en el «Encanto» los más halagadores aplausos. Ayer le hicieron cantar varios números fuera de programa. Al público le agrada ostensiblemente su sentida interpretación de las canciones de Agustín Lara, Jorge del Moral, Esparza Otero y demás autores mexicanos que figuran en su repertorio.

UN HOMENAJE A MARIA GUERRERO

SE celebrará esta noche en el teatro «Payret» un homenaje a María Guerrero. Nos parece muy justificado. María Guerrero es, con mucho, la figura más destacada de la compañía que retiene, por derecho hereditario, uno de los rótulos más prestigiosos de la escena española: el de Guerrero-Mendoza.

María Guerrero es una actriz de talento fuerte y sugestiva personalidad. Respetuosa con la tradición y devota de su ilustre antepasada y maestra, no ha intentado nunca disimular la marca de su abolengo. María Guerrero es, decididamente, sin ambajes, una actriz de la escuela de Doña María. Acaso ninguna ha captado mejor el ademán, el gesto y la prosodia de aquella genial artista; que no en balde se trabaja durante largas jornadas junto a una figura de tan poderosa influencia y se reciben directamente de ella consejos y enseñanzas. Hay momentos en que María Guerrero López nos recuerda, en flagrante evocación plástica y sonora, a su gloriosa tía.

Y, sin embargo, no puede negarse que María Guerrero López ejerce ya una atracción propia, pese al arrastre de tradición tan exigente. Sin dejar de estar adscripta a una escuela, con los resabios normativos que ello implica, hay algo en su personalidad que sobrepasa todo molde. Y es que, en definitiva, María Guerrero López posee el don genuino de la histriónica: una comprensión clara, una intuición aguda, un temperamento cálido y vibrante. Muchos son los momentos en su tarea interpretativa en que, olvidando lo aprendido y superando lo heredado, se manifiesta tal cual es ella, con el tesoro de un arte espontáneo, lleno de comunicatividad y eficacia expresiva. Esto, sobre todo, en ciertos papeles de obras modernas en que la actriz se produce más naturalmente, sin su voluntad creadora fija en una norma determinada.

Para su «sereta d'onore» ha elegido María Guerrero la obra de Jacinto Benavente «Los andrajos de la púrpura», cuya protagonista, revivencia escénica de Eleonora Duse, brinda excelentes oportunidades a una actriz de sus aptitudes. Por cierto que en esta obra actuará, por primera vez con la compañía Guerrero-Mendoza, una actriz de carácter muy conocida y estimada de nuestro público: Pilar Fernández. Entendemos que sería una excelente adquisición para el conjunto.

La función de esta noche y las dos de mañana serán las últimas que dará en el «Payret» la compañía Guerrero-Mendoza. A partir del día primero montarán su espectáculo en el «Principal de la Comedia», donde comenzarán con «Locura de amor», de Tamayo y Baus, cuyo papel principal es, según se nos informa, una de las interpretaciones más notables de María Guerrero.

En el «Principal» se propone la compañía estrenar diversas obras, de las cuales hablaremos oportunamente.

Francisco ICHASO.

NOTAS

«EL PAIS DE LOS TONTOS» Y «LAS LEANDRAS», EN «LA COMEDIA»

Sábado aristocrático en el «Principal» y por lo tanto, día de tanta elegante a las cinco y cuarto de la tarde. Con un programa verdaderamente excepcional, ya que lleva dos títulos que arrastran público: «Aquí hacen falta tres hombres», el gracioso pasatiempo de Franco Padilla que mantiene al público en hilaridad constante y en el que al lado de Carmen Navarro, Teresita Silva, la gentil Benavent y el ocurrente Pedrín Fernández, tan definitivamente triunfa Eduardo Gómez, que anima con su vis cómica, la vivacidad y alegría de la deliciosa petipieza, el otro título victorioso es «El país de los tontos», la gran revista.

«El país de los tontos» es realmente una revista encantadora. Un franco aire de alegría corre por esta obra, dedicada toda ella a la exaltación del amor, del beso, de la mujer, de cosas extraordinariamente agradables. El libro de Paradas y Jiménez es un «hit» del género, por ingenio y por novedad, y la música de Guerrero es... de Guerrero, y decir esto, es tanto como recordar que el maestro de «La Montería» y de «Los Gavilanes» es el primer compositor de música ligera de España.

«El país de los tontos», es la verdadera rival en aplausos de «Las Leandras».

Por cierto que esta noche y a petición de numeroso público, vuelve al cartel del «Principal» la obra del «Pichi» con sus admirables colegialas, sus alegres números y sus salaces escenas, mantenedoras de las carcajadas del «respetable».

Es, pues, un magnífico programa este de hoy en el «Principal». Por la tarde, «Aquí hacen falta tres hombres» y «El país de los tontos». Por la noche, a las 9.15, «Las Leandras». Para ambas funciones rigen los mismos precios: un peso la luneta y sesenta centavos la butaca.

«FAUSTO»: ESTRENO DE «EL FANTASMA DE CRESTWOOD»

R. K. O. Radio presenta en el «Fausto», hoy un interesantísimo estreno, que tiene muchos motivos para agradar al público.

Se titula «El fantasma de Crestwood» y está interpretado por un notable conjunto de estrellas: Ricardo Cortez, Karen Morley, Pauline Frederick, Aileen Pringle, Mary Duncan y Anita Louise.

El argumento lleno de novedad y de emoción tiene un misterioso desenvolvimiento que apasiona y un romance sutil y atractivo completa la sugestión que produce esta notable película. «El fantasma de Crestwood» se exhibe en todos los turnos desde las 3.30, con noticiero Paramount. En el cabaret, «El lechero». El empresario, cartones.

Precios, 30 cts. luneta hasta las cuatro y cuarenta, después niños 20 centavos.

Mañana, gran matinée a la una con Sherlock Holmes. «El fantasma de Crestwood» y «Huyéndole al Diablo» con Richard Talmadge, el actor preferido de los niños.

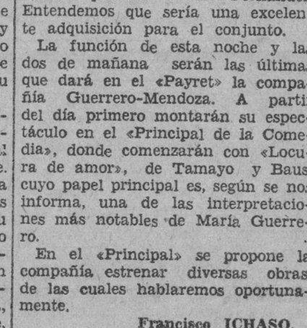

Pauline Frederick en una escena de «El Fantasma de Crestwood», que se estrena hoy en el 'Fausto».

Miércoles 1 de marzo, pre-estreno de la gran producción, cantada y hablada en español, «Orquídeas negras» con Carlos Gardel, orquesta cubana Don Azpiazu y la maravillosa bailarina Alicia Parlá (Mariana).

ESTRENO DE «COMO ESTAN LAS MUJERES» EN EL NACIONAL

Un programa que interesará muchísimo al bello sexo han escogido Alegría y Enhart para sus programas de hoy, a las cinco y media y a las nueve: el estreno de la revista en dos actos, original de Francisco Laygorry y música de Pablo Luna, titulada «Cómo están las mujeres». Es una obra picaresca y de palpitante actualidad con la cual sumará la Compañía de Alegría y Enhart un triunfo más en la larga lista de su repertorio.

Los precios son: por la tarde, a base de treinta centavos luneta y por la noche, a cincuenta centavos. Por la noche, la función termina con el cuadro de la corrida de toros, en la cual volverán a presentarse los aficionados y habrá toro de feria, es decir, con premio.

Mañana, domingo, la última matinée de circo, con números diferentes a los del viernes y muchas sorpresas para los niños. La matinée empezará a las dos y media en punto y los palcos cuestan solamente tres pesos con seis entradas. Es la última oportunidad que tienen los niños de ver circo este año.

Para el lunes se anuncia la gran función extraordinaria en homenaje a Carmita Ortiz y Julio Richard.

HOMENAJE A MARIA GUERRERO, EN EL «PAYRET»

Esta noche, en 16 función de abono, homenaje a la señora María Guerrero, primera actriz de la Compañía Dramática Guerrero-Mendoza, que actúa en el Payret con gran éxito, se pone en escena la interesante obra en cinco actos y en prosa, del celebrado comediógrafo Jacinto Benavente, «Los andrajos de la púrpura», y cuyos principales papeles están confiados a las señoras María Guerrero, Margarita García Ortega, María Arcos y Josefina Taboada y los señores Montojo, Beringola, Aguilera y Capilla.

Por la tarde, en tanda elegante, va la comedia de Oscar Wilde, traducción de Ricardo Baeza, «Un marido ideal».

Precios: a base de 60 centavos la luneta, para la tanda elegante, y 90 centavos para la función nocturna.

Mañana, domingo, matinée, a las 3 y 13, poniéndose en escena «La Malquerida», bello drama de Jacinto Benavente.

Por la noche, a las 9 y 13, reposición de «La dama del armiño».

«LA VIUDA ALEGRE», ESTA TARDE, EN EL «MARTI»

Esta tarde, a las cinco y quince, celebrará el teatro Martí una tanda elegante extraordinaria. Será extraordinaria, porque sube a escena la hermosa opereta del inmortal compositor Franz Lehar, «La viuda alegre», y cuyos principales papeles serán interpretados por Eugenia Zuffoli, Caridad Suárez, Alicia Rico, Manuel Russell y Francisco Naya, terminando la función con «Mosaicos Martí», con recitaciones por la gran actriz Eugenia Zuffoli.

Los precios para esta tanda serán populares, a base de 60 centavos la luneta, 40 centavos la butaca y 20 centavos la tertulia.

Por la noche, a las 8 y 45, El Pirata», la obra del éxito original de Agustín Rodríguez, José Sánchez Arcilla y Rodrigo Prats, que recibirá su 22 representaciones consecutivas.

En la segunda tanda, «El Mayoral», la magnífica zarzuela original de Manuel Mur Otí, música de Rodrigo Prats.

Los precios para las funciones nocturnas, a base de 30 centavos luneta.

El martes, 28, homenaje a Alberto Garrido, el simpático negrito del «Martí». Dos funciones extraordinarias.

PELICULAS Y VARIEDADES EN EL «ENCANTO»

Se exhibe hoy, comenzando en todos los turnos, la interesante producción Metro «La Garra», adaptación de la famosa obra teatral del mismo nombre, de Henry Bernstein, el célebre dramaturgo francés. Lionel Barrymore hace en esta película uno de los mejores papeles de su carrera artística, actuando también maravillosamente Nils Asther y Karen Morley.

«La Garra» nos muestra murmuraciones, escándalos, intrigas, todo a la sombra de la cúpula del Capitolio de la Nación más poderosa del mundo, donde los políticos sucumben a las estratagemas de los farsarios y a las caricias de las mujeres, lo mismo que ocurre en todas partes.

En los turnos elegantes, se presentará Paco Sierra, el barítono mexicano, la pareja de baile, James and Evelyn Vernon y la Orquesta de los Hermanos Le Batard.

Mañana, a las 10.15; tanda infantil con un programa especial para niños, costando en esta tanda, la entrada, solamente 20 centavos.

El martes, estreno de la preciosa producción musical «El Danubio Azul», con Joseph Shildrau y la bella artista Brisette Helm.

Paco Sierra, joven tenor mexicano que triunfa en el «Encanto».

«SOY UN FUGITIVO», CON PAUL MUNI, EN EL CAMPOAMOR

Continúan con enorme éxito las exhibiciones de la sensacional y emocionante producción «Soy un fugitivo», estrenada el lunes y que hoy se repite en todos los turnos desde la una y media. Paul Muni, el magnífico actor que tan famoso se hizo con su actuación en «Cara cortada», tiene el principal papel en esta gran cinta de la Warner Bross.

Mañana, se exhibirá también en la matinée «Soy un fugitivo», acompañada de «Calamidad con suerte», por George Arliss y Evalyn Knapp y la magnífica cinta «Frágil como el cristal» con Kay Francis y William Powell.

El lunes se estrena una graciosísima película titulada «Nadando en seco» donde hace reir a más no poder el gran cómico Joe E. Brown. Con este estreno se presentará en los turnos elegantes de tarde y noche un originalísimo espectáculo integrado por la famosa bailarina clásica Eva Beltri y la pareja cancioneros «Quirós». De Eva Beltri puede decirse que está considerada como una de las mejores bailarinas del mundo y en cuanto a Consuelo y Salvador Quirós, baste solo decir que fueron la mayor sensación de la Compañía de Revistas Mexicanas Soto.

Próximamente, «La calle de la vanidad» con Helen Chandler y Charles Bickford y «La máscara de Fu Manchú» con Boris Karloff, el popular Frankstein.

LA BIBLIOTECA Y MUSEO «AMERICA», PIDE QUE SE LE ENVIEN EJEMPLARES

Hemos recibido una comunicación de la comisión Protectora de la biblioteca y museo «América», que fuciona adherida a la Universidad de Santiago de Compostela. En ella nos refiere el citado organismo, que tiene su sede en la calle de Esmeralda número 368, Buenos Aires, que los donativos en libros y efectos con que se quiera contribuir al enriquecimiento de la misma se pueden remitir a la ante dicha dirección con el nombre y las señas del donante, para que se pueda acusar el recibo y proporcionar cuantos detalles e informes quisieran solicitarse respecto a ello a la producción intelectual argentina.

La creación de esta biblioteca y museo, según se nos manifiesta, ha tenido por fin cooperar a la difusión de la cultura americana en España y contribuir a un intercambio entre los países de común origen, así como a la fraternidad de los mismos.

En sus salas de lectura y exposición se reune un precioso caudal bibliográfico americano, monedas, medallas, fotográficas, bustos en bronce y mármol de los próceres de la Independencia y de los grandes pensadores, banderas y otros objetos de gran valor histórico y artístico.

UN DETENIDO POR ESTAFA DE TREINTA MIL PESOS

La Policía de Casa Blanca arrestó en la calle de Artés sin número, en dicho barrio, al comerciante Belarmino Sánchez Leblanc, por encontrarse reclamado por diversos jueces de instrucción, por el delito de estafa, ascendente a la suma de 30,000 pesos.

Sánchez fué hasta hace poco propietario del establecimiento de tienda mixta «La Flor de Cuba», situada en Casa Blanca y al quebrar antes de cerrar sus puertas, pidió mercancías a distintos comercios, por valor de 30,000 pesos, tratando después de vender el establecimiento, jurando al mismo tiempo que no tenía deudas.

A raiz de esas denuncia que le fueron formuladas por los almacenistas burlados, el acusado huyó hacia España, regresando ahora y ocultándose donde fué detenido.

CARTEL DEL DIA

POR LOS TEATROS

NACIONAL. A.-3730.— Compañía de revista Alegría y Enhart. A las 5 y treinta y nueve y quince, estreno de «Cómo están las mujeres».

PAYRET. A.-7157.— Compañía Guerrero-Mendoza. A las 5.30: Un marido ideal. A las 9 y 13: Homenaje a María Guerrero, con Los andrajos de la Púrpura.

PRINCIPAL. A.-6737.— Compañía de Revista Ultramoderna de Manolo Casas. A las 5.30: El país de los tontos y Hacen falta tres hombres. A las 9.15: Las Leandras.

MARTI.— A-1851. — Compañía Cubana de Zarzuela. A las 5.30: La viuda alegre y Mosaicos Martí. A las 8.45: El pirata. A las 10.30: El mayoral.

POR LOS CINES

CAMPOAMOR. A.-7054.— A todas horas: Soy un fugitivo por Paul Muni y comedias.

ENCANTO. A.-4433.—A todas horas: La garra con Lionel Barrymore. A las 5.30 y 9.30: Pres. de Paco Salas; pareja James and Evelyn Vernon y Orquesta Hermanos Le-Batard.

FAUSTO. A.-4321.— A todas horas: estreno de El fantasma de Crestwood con Ricardo Cortez y Karen Morley y comedias.

RIALTO. M.-1831.— El pecado de Madelon Claudet y Tierra de pasión.

RIVIERA. F.-2040.— Divorcio en la familia y Mata Hari.

NEPTUNO. M.-2785.— Sherlock Holmes; El más audaz y números de variedades.

REGINA. M.-1407.— Tierra de pasión y El pecado de Madelon Claudet.

ACTUALIDADES. M.-5575.— Cantos de sirena; El rey de la velocidad y números de variedades.

TRIANON. F.-2403.— El más audaz y La vuelta del fugitivo.

OLIMPIC. F.-6263.— Polly, la chica del circo; Susana Lenox.

VIVES. F.-5995.— El alma del rascacielos y Vidas íntimas.

VERDUN. A.-9206.— Tiburón y Hombres sin miedo.

INGLATERRA. — M.-5527.— La noche de junio 13 y La conquista de papá.

TOSCA. I.-3099.— Cuando hace falta un amigo; Tierra de pasión y En el hospital.

WILSON. U.-5863.— La noche de junio 13 y La insaciable.

BERNDES. FO.-9375.— Sin Dios ni Ley y El gran charco.

IMPERIO. M.-4477.— Gran Hotel y El conquistador irresistible.

UNIVERSAL.— Tiburón y El dinero manda.

CUBA. M.-8970. Rebeca y El diablo y la mujer.

VIOLETA. M.-4369.— El vengador social y Zaroff, el cazador de cabezas.

ROJO. M.-3081.— Gran Hotel y El campeón.

RADIO Y ELECTRICIDAD

Por ALBERTO GIRO

TRASMISIONES PARA HOY

C M W
585 kilcs.

7.30 a. m. Diario hablado.
10.30 a. m. Charla con los niños
11 a. m. Hora vermouth por Nena Cuenco y su grupo.
12 m. Orquesta Gelabert y el humorista Cuervo.
1 p. m. Diario hablado.
1.30 p. m. Mosaicos C M W
2 p. m. Enma López Seña.
3 p. m. Temas de bridge por Francisco Hernández Recio.
3.15 p. m. Receso.
4 p. m. Orquesta de Raimundo Ela con Luisito Valdés.
5 p. m. Hora Radio Escolar dirigida por O. Valdés de la Paz.
6 p. m. Diario hablado.
7 p. m. Grupo de la señora Guerrero.
8 p. m. Hora Orbe.
9 p. m. Orquesta típica femenina Social.
10 p. m. Hora Elegante. Programa por el dúo Carmelina y Arturo acompañados a piano y guitarra por los esposos Martínez.
11 p. m. Buenas Noches.

C M A F
THE INTERNATIONAL BROADCASTING CO.
680 Kilociclos.

PROGRAMA

2 p. m. Manon, ópera, de Massenet: Retrasmisión desde el Metropolitan Opera House, en Nueva York, por conducto de la Estación W 4 X B, de Miami, Florida. Los principales en el elenco son: Lucrezia Bori, Richard Crooks, Giuseppe De Luca y otros. Tiempo: De 2.00 a 5.15 p. m. (NBC).
7 p. m. Música para la comida.
7.45 p. m. Quince minutos con Peabody, banjoista.
8 p. m. Un poco mejor que lo mejor.
8.30 p. m. Música española.
9 p. m. La orquesta de Marek Weber.
9.15 p. m. Concierto sinfónico.
9.45 p. m. Selecciones de la ópera.
10 p. m. Síncopa de la I B C.
11 p. m. Buenas noches y hasta mañana.

C M C Q
775 Kilociclos.

12.00 m. Septeto Nacional.
8 p. m. Música variada.
9 p. m. Trasmisión selecta.
10 p. m. Orquesta Riveiro.

C M C Y
320 kilociclos

7 p. m. Diario deportivo del aire.
7.30 p. m. Del teatro lírico español.
8 p. m. Programa Sinfónico incluyendo la Obertura Oberón de Weber y la Sinfonía Patética de Tschaikowski.
9 p. m. Radio teatro.
10 p. m. Hasta mañana.

C M C R

De 4 a 8. Hora de películas.
De 8 a 9 El dúo Prado-Ruiz. Dueto cómico de actualidad. Una sorpresa, diálogos y adivinanzas.
De 9 a 10. Música selecta mecánica.

C M B Z
1010 Kilociclos.

A las 12 m. Hora oficial. Estado del tiempo. Crónica social y teatral.
A las 12.30 p. m. Música selecta.
A las 5 p. m. Concurso infantil. Programa a cargo del Conjunto Típico Encanto.
A las 6 p. m. Música variada.
A las 7 p. m. Programa Bohemia.
A las 8 p. m. Programa variado.
A las 9 p. m. Programa de variedades.

C M Z E
780 kilociclos

10 a 11 Programa comercial.
11 a 12 Música variada.
3 y 30 y 3 y 45 Música variada.
3 y 45 a 4 Quince minutos de Cultura física.
4 a 5 Música bailable.
5 a 6 Hora de divulgación artística.

C M C Y
890 Kilociclos

De 5 a 6 Hora Infantil a cargo de la señorita Ofelia Giménez Zamora.
De 6 a 7 Orq. Armando Valdespi cantante José Núñez.
De 7 a 8 Hora Comercial.

W L W
700 Kilociclos
Crosley Radio Corporation

Cincinnati, Ohio.
7 Tony Cabooch.
7.15 Gene & Glenn.
7.30 Notes in Business.
8 R. F. D. Hour con «Boss» Johnson.
8.30 Crosley Follies.
9 Sunshine Boys & orquesta.
9.15 Over the Rhine.
9.30 Geo. Olsen & Ethel Shutta.
10 Lucky Strike.
11 Sid Ten Eyck.
11.50 Greystone Ballroom orquesta bailable.
12 Johnny Tmap-s orquesta.
12.30 Edgewater Beach Hotel.
1 Thereesome & Piano.
1.15 Sunshine Boys.
1.30 Seymore Simon-s orquesta.
2 a. m. Concierto W L W.

C--M--W
585 Kilcs:
HOY A LAS 10.00 P. M.
HORA ELEGANTE: Programa por El Dúo Perfecto (Carmelina y Arturo), acompañados a piano y guitarra por los Esposos Martínez.

Dos bandoleros serán condenados por la Audiencia

Uno lleva el apodo de Capone. Están acusados del delito de robo con múltiple reincidencia

Un émulo de Al Capone, al menos en miniatura, puesto que su dedicación es sólo el apoderarse de lo ajeno y no en traficar de contrabando y uno de los componentes de su banda, deberán cumplir, según lo estima el fiscal, la pena de seis años de presidio correccional, uno y dos años de igual pena, otro por el delito de hurto cualificado por la multiple reincidencia y hurto con la agravante de reincidencia; se llaman los procesados Pedro Martínez González o Santiago O-Farril, (a) Al Capone y Benjamín García Rodríguez. El tercero de la banda, Pedro Poey, está declarado en rebeldía y de ahí que el fiscal haya pedido que se suspenda el procedimiento contra él hasta que se le capture.

Los tres encartados de referencia, puestos previamente de acuerdo, se introdujeron en la casa de préstamos de Salvador Castro, en la Calzada de Jesús del Monte, 571, y, sin ejercer fuerza ni violencia alguna, se apropiaron de diversos objetos, valorados en $110 00, que no han podido ser recuperados.

Ha hecho el fiscal, además, las siguientes peticiones de penas: cuatro meses y un día de arresto, para Fernando González Díaz, por estafa; tres años, seis meses y veintiún días de prisión y un año y un día de prisión, por lesiones graves, para Olimpo Pérez Alonso; seis meses de arresto y multa de 600 pesos, por infracción de la Ley de Drogas, para Fernando Alfonso Wong; un año, ocho meses y veintiún días de prisión por lesiones graves, para Tomás Alochina, y seis meses de prisión, por perjurio electoral, para Ignacio Alsina Lancis.

DOS ABSOLUCIONES EN LA AUDIENCIA.

La Sala Primera absolvió a Armando Gavilán Cabrera, al que se imputó grave delito privado y para quien el fiscal interesó cuatro años de prisión; lo defendió el doctor Félix Lené.

Y la Sala Segunda absolvió a Félix Serrano Argumona, de grave delito privado también y para el que instó dicho Ministerio dos años, ocho meses veintiún días de prisión; lo defendió el doctor Manuel Villalón Grosso.

GACETILLAS

NEPTUNO.—Sherlock Holmes.

Con el atractivo programa en el que figuran dos notables producciones tituladas Sherlock Holmes, por Clive Brook y Miriam Jordan y El Más Audaz, por Kay Francisc y Frederick March, se presentarán hoy en Neptuno, en los turnos de 5 y media y nueve y media. El Trío Internacional de Cancioneras, que dirige el maestro Rivera y que actuaron durante una semana en el Teatro Campoamor.

Sherlock Holmes se exhibirá a las 2, 5 y media y 9 y 45 p. m. y El Más Audaz a las cuatro y ocho y media. Las funciones son continuas y el precio de la matinee será de 20 centavos y por la noche 25 centavos toda la función. Mañana: grandiosa matinee y también actuará el Trío Internacional de Cancioneras.

El acontecimiento del año: El Signo de la Cruz, el viernes.

Muy pronto: la orquesta de Blanco.

RIALTO.—Tierra de pasión.

Dará comienzo la función a la una y media con una variedad y un cartón. Tierra de Pasión (Red Bust) linda película por los artistas de más nombre en la pantalla Jean Harlow y Clark Gable. Además, va en el programa El Pecado de Madelon Claudet, de Helen Hayes.

Precios: 20 centavos luneta y preferencia a cualquier hora.

Mañana: Matinee a la una y media con revista, comedias, cartones, Tierra de Pasión, de Jean Harlow y Justicia, de Walter Houston y empieza la serie El Misterio de la Selva, episodio primero.

Martes 28: El Más Audaz, de Frederick March y Kay Francis.

RIVIERA.—Divorcio en la familia.

En las tandas de las 5 y 15 y 9 y 45, se exhibe por última vez la producción Metro interpretada por Jackie Cooper y Lewis Stone, titulada «Divorcio en la Familia», revista y comedia. A las 8 y 15: Mata Hari, por Greta Garbo y Ramón Novarro.

Mañana, domingo, en la matinee de la 1 y 15 Tiburón, por Edward G. Robinson; Más Fuerte que el Odio, por Leo Carrillo; El Jinete Sospechoso, por Tom Tyler; Héroes del Progreso, revista y comedia. A las 5 y 15 y 9 y 45 Tiburón y a las 8 y 15 Más Fuerte que el Odio.

El martes: Justicia Divina, por Neil Hamilton.

El Miércoles: La Dama del 13, por Elissa Landi.

El jueves y viernes: Frágil como el Cristal, por Kay Francis y Calamidad con Suerte, por George Arliss.

TRIANON.—El más audaz.

En la tanda de las 4: La Vuelta del Fugitivo, por Marian Marsh y Reginald Denny; revista, La Pesadilla de Miquito y El Más Audaz, por Frederick March y Kay Francis.

En la tanda de 8.30: La Vuelta del Fugitivo.

Para la de las 9 y 45: El Más Audaz.

Mañana, en la matinee de la una: Sherlock Holmes, por Clive Brook; Chandú, por Edmund Lowe; El Más Audaz, por Frederick March y Kay Francis; revista, Miquito y comedia.

Se prepara el estreno de El Signo de la Cruz, la más grandiosa película del cine sonoro.

REGINA.—Tierra de pasión.

Grandioso estreno hoy en Regina, Tierra de Pasión (Red Dust) la película más interesante que ha filmado Clark Gable y la Rubia de Platino (Jean Harlow). También va en el programa El Pecado de Madelón Claudet, de Helen Hayes, una variedad y un cartón sonoro.

Precios: 10 centavos damas y niños hasta las 7 y 30 y 20 mayores después. La matinee empieza a la una en punto.

Mañana: gran matinee a la una, con Tierra de Pasión, Justicia y empieza la interesante serie El Misterio de la Selva, episodio primero.

Revista, comedia y cartón sonoro.

ACTUALIDADES.—Películas y variedades.

Magnífico show, con la grandiosa orquesta típico argentina, que tantos éxitos han cosechado, con sus mejores composiciones de tangos, canciones, criollas, zambras, rancheras, etc. La pareja de bailes internacionales Las Alegrías. La pareja de bailes excéntricos Cristina y Alberto. El monologuista Armando Barreto, con un selecto repertorio. En la pantalla, Cantos de Sirena, por Loreto Saller y Jack Holt. El Rey de la Velocidad, por Buck Jones y el cartón Maldito Tráfico. Mañana domingo cambio de programa.

BERNDES.—Sin Dios ni Ley.

Hoy estrena este teatro de Marianao, la super especial joya Sin Dios ni Ley y la estupenda film de argumento interesante El Gran Charco, completando el programa una linda comedia. Mañana, domingo El Amor no muere, de Norma Shearer y la sublime film El Campeón. En marzo 4, estreno de la más grandiosa producción del año: El Signo de la Cruz, y el lunes: Soy un Fugitivo, de Cara Cortada; la película que ha hecho conmover al pueblo americano y les ha hecho pensar muy seriamente en su sistema de prisiones. Es una film que todos deben ver.

WILSON.—La noche de junio 13.

Temporada a base de precios populares; hoy 10 centavos. A todas horas, de 2 a 7 p. m. y de 8 y media a 11 y media p. m., la revista, la comedia Arturito Zafarrancho; el cartón La Pesadilla del Maestro y las superproducciones La Noche de Junio 13, por Clive Brok, Mary Boland y Charles Ruggles; y La Insaciable, magistral atracción por Carole Lombard y Ricardo Cortez.

A las 5 p. m. la comedia, el cartón y La Noche de Junio 13.

Mañana: El Caballero de la Noche, por José Mojica y Mona Maris, en español; Chandu, por Edmund Lowe y Bela Lugosi y Dick El Temerario, por Richard Talmadge.

UNIVERSAL.—Tiburón.

Hoy, selecto e interesante programa anuncian las carteleras de este confortable y concurrido cine, equipado del mejor sonido con el valioso aparato Western Electric. Función de una a seis y de 6.15 a 11 por sólo diez centavos. Da comienzo con revista y comedias. Una de las más portentosas producciones del año, «Tiburón» de Edward G. Robinson. Monumental film de argumento ameno e interesante. «El dinero manda», por Ruth Chatterton. Mañana «Tiburón» y «Todo o nada» de James Gayner. Martes: dos regias producciones de gran valer.

CUBA.—Rebeca y El diablo y la mujer.

Matinée a la 1.15 con el estreno de la especial cinta «Rebeca», por Marion Noxon y Ralph Bellamy, precedida de la extraordinaria film «El diablo y la mujer», de Joan Bennett y Ben Lyon. Linda comedia en dos partes, una interesante alfombra mágica y una revista. A las 5, la revista, «Rebeca» y «El diablo y la mujer». Función nocturna de las 8.15, todo el programa de la matinée. En matinée y tanda, diez centavos y por la noche, damas y niños diez centavos y caballeros 20. Mañana, en matinée, además de dos grandiosas películas, presentación del ventrílocuo «Rommy» con sus muñecos. Martes: «Caballero de la noche».

OLIMPIC.—Polly la chica del circo.

Hoy se exhibe en Olimpic dos monumentales películas, en sus elegantes tandas de 5.15 y 9.30, comedia. La sensacional superproducción «Polly, la chica del circo», de Clark Gable y Marion Davies. A las 8.15: estupenda y bien argumentada film «Susana Lenox», de Greta Garbo y Clark Gable. Mañana domingo, un programa muy interesante en matinée, tanda y noche. Lunes, un estreno interesantísimo.

VERDUN.—Tiburón y Hombres sin miedo.

Un programa para un éxito es el que presentará esta tarde y noche el coliseo «Verdún», pues llevará a su pantalla la película de las mil emociones titulada: «Tiburón», por Edward Robinson, quien en los abismos del mar encuentra su Waterloo, y «Hombres sin miedo», por Ralph Bellamy y Pat O-Brien, así como comedias, revistas, variedades, etcétera. El precio a base de matinée, damas y niños diez centavos; caballeros veinte y a las cinco y cuarto todos diez centavos y por la noche mayores, veinte y los niños diez.

Mañana: En matinée, tres películas de gran sensación.

VIVES.—El alma del rascacielos.

Dos estupendas joyas anuncian los carteles de este gran cine, situado en la calle B. y 27 en el Vedado. Matinée, tanda y noche, una interesante revista. La super especial joya, de argumento muy interesante: «El alma del rascacielos» de Warren William. Colosal film, que tanto ha gustado, «Vidas íntimas», por Norma Shearer. Precios de costumbre. Mañana, domingo, un verdadero monumento el programa que ha combinado esta empresa en todas sus tandas. Lunes, un gran estreno.

INGLATERRA.—La noche de junio 13.

Temporada a base de precios populares, hoy diez centavos. A todas horas de dos a seis p. m. y de seis a once y media p. m. El cartón «El gran escándalo», la estupenda comedia «Dos ricos tipos» y las producciones «La noche de junio 13», por Clive Brook, Mary Boland y Charles Ruggles; y «La conquista de papá», por Paul Lukas y Dorothy Jordan. A las cinco de la tarde, la comedia el cartón y «La noche de junio 13». Mañana, «El caballero de la noche», por José Mojica y Mona Maris, en español; «Chandu», por Edmund Lowe y Bela Lugosi y «Dick el Temerario», por Richard Talmadge.

MAXIM.—El caserón de las sombras.

Presenta hoy en su función corrida desde las 8.30 un grandioso programa. El estreno de la superproducción EL CASERON DE LAS SOMBRAS, cuyo principal intérprete es Boris Karloff; la reprise de la sugestiva e interesante IGLOO cuyo reparto es especial. También se exhibe UN HOMBRE DE POSICION, comedia y un cartón sincronizado. Precios: Damas y niños 10 cts.

M.E.C.D. 2016

MOVIMIENTO DE PASAJEROS

Por la vía aérea

PASAJEROS LLEGADOS DEL INTERIOR

En el Expreso Aéreo Regular Guantánamo-Habana, número NM-4, al mando del piloto M. Quevedo, copiloto M. González, llegaron a la Habana procedentes de Santiago los señores Edward H. de Lima y Joaquín Guerrero; de Camagüey Mr. William H. Orr y Mrs. William H. Orr; y de Cienfuegos Mr. W. A. Lawrie.

UN AVION PARA ISLA DE PINOS

A las 9.15 a. m. Salió de la Habana (aeropuerto General Machado) con destino a Isla de Pinos, el avión NC-9775 al mando del piloto George Rummill, con los pasajeros siguientes: Juan de Dios Romero, Osvaldo Valdés de la Paz, Ernesto López Oliveros, Lisandro Otero, Armando Galí Menéndez y Tomás Montero.

EL AVION DE MEXICO

De la Habana (aeropuerto General Machado), salió para México, a las 11.27 a. m., el avión NC-142-M al mando del piloto R. O. D. Sullivan, conduciendo como pasajero al señor Oran Mc Cormick; 31 sacas de correspondencia aérea y expreso.

PASAJEROS LLEGADOS DE MIAMI

A las 10.11 a. m. llegó a los muelles del Arsenal, de la Pan American Airways, el avión NC-81-V, al mando del piloto E. G. Schultz, con los pasajeros siguientes:

Thomas G. Ryan, Loretta Ryan, Roy Roth, Oran McCormick, Jas G. Alexander, Winifred Alexander, John B. Gallagher, Anastasia Gallaghar, Seymour Sander, Gertrude Sander, Adele Sander, Harry Adler, Hortense Adler, Thomas J. Walsh, Blanche L. Peterson, Emily Young, Mathilda Endrickson, Hazel Maling, Sam Maling, Herman Schorestine, Louis Katz, Theodore Katz, Rose Katz, Francis P. Driscoll, James Leonard, Lucille Mayer, Leon Mayer, Paul M. Sine y Elsie Sine.

EN OTRO AVION

El avión NC-752-V, al mando del piloto S. J. Williamson, llegó a los muelles del Arsenal, a las 11.11 a. m., conduciendo los pasajeros siguientes:

Louis A. Kanter, Theresa A. Kanter, Phillip Kaufman, Jennie Kaufman, Guston T. Fitzhugh, Josie M. Fitzhugh, Guston T. Fitzhugh, Jr.; Leo W. Cox, Simon P. Grassi, Walter Goldmith, William I. Wallach, Rosetta Goldsmith, David I. Mc Cahill, Edward D. MacCahill, Louis Sgrosso, Marie Sgrosso, Mary Kabbash, John E. Moore, Ipsa L. Moore, Frank Niessen, David Braunschweiger, James F. Maloney, William Maloney, Cyrus Martin, Christian H. Buhl, Victorine Martnick, Jens Wissin, Rosalyn Martin, Sam MacMasters, Albert De Gise y Margaret De Gise.

LOS QUE SALIERON PARA MIAMI

A las 1.58 p. m. salió para Miami el avión NC-752-V al mando del piloto S. J. Williamson, con los siguientes pasajeros:

Ernest L. Clark, Erma Clark, James A. Brown, Olive M. Brown, Rey A. Joette; Nazel Jaette; Eric P. Quisin; Alexander Howie, Ethel D. Howie, Harry Chirelstein, Rose Chirelstein, William Sherman, Florence Sherman, Mary A. Horl, Charles B. Spaulding, George Mann, Ralph K. Saward, Samuel A. Levy, Lillian Levey, Irving M. Pressie, Beatrice M. Pressie, David Werner, Jean Werner, Edith Travis, Leon Soulliere, Fred Von Amon, Omogene Von Amon, Cary Moon, Judith Moon, Cirus Martin y Rosalyn Martin.

MAS PASAJEROS PARA MIAMI

A las 2.43 p. m., en el avión NC-81-V, al mando del piloto Edward G. Schultz, salió para Miami con los pasajeros siguientes:

Ernest L. Thrower, Norma Thrower, Alfred Brown, Grace Brown, Floyd Angevine, Ethel Angevine, John Kent, Harold Kamber, Morris Weiss, Charles Lifschitz, Frank J. Pinto, Martin Levy, George H. Cox, John C. Else, Margaret Else, John Rutheford, Irene Rutheford, Francis X. Xiques, Aida Xiques, Chester J. Catlow, Augusta Daurer de Hoyt, Carlton W. Cox, Charlotte Cox, Stanley Phillip, Frances R. Phillip, Charles Williams, Geraldine Williams, Joseph Sobel y Phillip R. Toomin.

EL AVION DE KINGSTON

Procedente de Miami llegó a los muelles del Arsenal, a las 12.35 p. m., el avión NC-668-M, al mando del piloto Carl M. Dewey, con los siguientes pasajeros para esta capital:

Harry Waxman, Julius Schnuer, María M. de Giménez, Estelle Gold, Sanford, Fried, Belle Fried.

Este avión siguió después viaje a Kingston (vía Cienfuegos) con los pasajeros siguientes, en tránsito de Miami.

S. Register, D. Register, A. Waltzel, V. Heen, S. Dougherty y H. M. Vanderver.

LOS AUTORES DE LAS AMENAZAS A LINDBERGH, SERAN JUZGADOS HOY

ROANOKE, Va., febrero 23.—(AP) El juicio contra los dos hombres y una mujer, acusados de haber amenazado con secuestrar al segundo hijo del coronel Charles A. Lindbergh si este no les pagaba la suma de $50,000, comenzará mañana a las 10 a. m. ante el comisionado federal Charles D. Fox.

Los acusados están aún en la carcel, pues no pudieron prestar la fianza que se les fijó.

JUVENIN
LO ULTIMO Y MAS PERFECTO PARA LAS CANAS

BARCOS QUE SE ESPERAN

FEBRERO 25.

Cuba de Key West, Conte Grande de New York, Veendam de New York.

FEBRERO 26.

Quirigua de New York, Georgic de Colón.

Puerto

ZARPO LA CRISTOFORO COLOMBO

A las once de la mañana de ayer, y utilizando su hermoso velamen, zarpó para Key West, la fragata buque-escuela de la armada italiana, Cristóforo Colombo, quien proseguirá su viaje de instrucción y de regreso al puerto matriz, donde volverá a tomar los alumnos de la Escuela de Liverno para las prácticas de verano.

El Cristóforo Colombo, estaba embanderado, por cuanto su comandante se había asociado a la festividad cubana del Grito de Baire.

Numeroso público desde el malecón, despidió a los marinos italianos, y pudieron darse cuenta de las maniobras de la marinería sobre las crucetas de los mastiles al desplegar al viento, el velamen.

EL SEATRAIN HABANA

El Seatrain Habana, llegó de New Orleans con vagones de carga general y un pasajero, que es el comandante de la Marina de Guerra de los Estados Unidos, señor Thomas Wyhkoop quien está realizando un viaje de inspección a bordo de dicho barco, para examinar las condiciones del buque.

EL CONTESSA

De New Orleans llegó el vapor hondureño Contessa, que traje carga general, 8 pasajeros para la Habana y conduce carga y 11 pasajeros en tránsito.

Llegaron por este vapor Pedro J. Talavera, el profesor francés Louis M. Beyla, y el manufacturero Víctor Elsas y señora.

EL ORIENTE

El turbo eléctrico «Oriente» de la Ward Line, llegó de New York conduciendo carga general y 14 pasajeros, entre ellos, el industrial Ben Banner y señora, el escritor Harry Bergmann y señora, George Batts y George Bull, Mariett Marcus, Roskoew Neger e hijo, doctor George Papen, el industrial Max Schact y señora, doctora Carlona Valentine y el militar americano James Moeckee.

EL SENADOR WALSH

Se han dispuesto las cortesías de estilo para el senador americano Mr. Walsh, que llegó ayer por la vía aérea siendo recibido por el Embajador americano y otras personas.

EL SAN BENITO

Con un pasajero para la Habana y carga general; y 9 pasajeros y carga en tránsito, llegó de Boston el vapor americano San Benito.

EL ATENAS

De Tela llegó el vapor americano Atenas que trajo 13 pasajeros para la Habana y con un cargamento de frutas y 48 turistas en tránsito para New Orleans.

Para la Habana llegaron el abogado hondureño doctor José L. Laine que fué Cónsul de su país en la Habana, y familia, y el médico Héctor F. Bustillo y familia que fué médico de la United Fruit en Honduras.

EL MOHAWK

El vapor americano Mohawk llegó de Miami con 75 pasajeros, entre ellos, el aviador militar mexicano señor Mariano Muñoz y familia, quien estuvo tomando un curso de ampliación en una escuela militar de los Estados Unidos, el también aviador Ponton de Arce Le Rey, el periodista americano T. Ranton Vengo y el doctor Thomas J. Mc Blain, el también periodista Broward Connon, el banquero Richard Morris, Antonio Pérez del Cobo e hijo y el doctor James Musgrave.

EL PENNSYLVANIA

De San Francisco de California, y Panamá, llegó el turbo electrico Pennsylvania, que trajo carga general, 27 pasajeros para la Habana y conduce carga general y 129 pasajeros en tránsito para New York.

Pasajeros de este buque fueron Richard Long y familia, el escritor Michael Martini, Jame Ward, Maure Feria, Caridad Díaz e hijos y Julio Fernández.

Entre los de tránsito viajan el músico Ernest Carter y señora, el banquero George Hardgrave, el congresista John D. Weyler y señora, y el escritor Richard W. Day, el doctor John Linder y señora, el escritor Cecil Sleris, y los artistas Peggy Keirt Joseph Reuska, Hocard Zile y Edna Wood.

EL GRANERO

El vapor noruego Granero, llegó de New Port News en lastre para tomar azúcar.

UNA CAJA DE CAUDALES ROZADA HALLADA EN EL MAR

El sargento Manuel Pérez, de la Policía del Puerto, con los vigilantes Pérez Lago y Jinar, y por delegación del capitán de la Policía, señor Ureña, se constituyeron en el litoral del Vedado, frente a la calle J, donde se veía una caja de caudales en el mar.

Ocupada la mencionada caja, se vió que estaba fracturada, y que contenía multitud de documentos.

En seguida fué trasladada dicha caja a la Estación de la Policía del Puerto, donde compareció el doctor en farmacia, señor Leocadio Cabrera, propietario y vecino de la farmacia situada en la Calzada de Infanta esquina a Jesús Peregrino, quien reconoció dicha caja de caudales, como de su propiedad, y que le había sido sustraída en la madrugada anterior, del precitado establecimiento, y de cuyo robo, dió cuenta a la Séptima Estación de la Policía Nacional.

Practicado un minucioso reconocimiento en la caja hallada en el litoral por su dueño señor Cabrera, declaró ante el sargento Govantes, que estaba de guardia, que de la misma le faltan unos 70 u 80 pesos, así como la escritura de la farmacia de su propiedad.

Con el acta levantada se dió cuenta al Juez que conoce de la denuncia del robo.

LESIONADO

El menor Luis Caballeiro, vecino de Aguila 72, resultó lesionado levemente al cortarse con un vidrio en la Ampliación del Malecón.

LOS QUE EMBARCAN

Por la ruta de la Florida y en el Cuba embarcaron para los Estados Unidos, José Díaz, Emilio Abella, el distinguido hombre público norteamericano Horatio Rubens, presidente de los ferrocarriles de Camagüey y quien fué despedido por numerosos amigos; Rolando Martínez, Juan Ros, Sylvia Galles y otros.

SALIDAS

Han sido, el Pennsylvania para New York, el Cuba para Key West, el Mohawk para Miami, el Seatrin Habana para New York, el Munargo para Miami, el Atenas para New Orleans.

PREPARAN AL PENNSYLVANIA

Cuando el vapor Pennsylvania, que zarpó ayer tarde para New York, llegue a dicho puerto, será preparado, para emprender el día 4 del próximo mes de marzo, su viaje, llevando hasta California al ex presidente Hoover, una vez que entregue su cargo.

El Pennsylvania, estará en la Habana, el día 7 de abril al mediodía, y permanecerá hasta las ocho de la noche en que proseguirá su viaje.

Ya se han tomado las debidas medidas para que el ex presidente de los Estados Unidos no sea molestado en su escala en la Habana.

Por los ómnibus

OMNIBUS DE CAMAGUEY

Salidas diarias de Prado y Dragones. (Frente al hotel Saratoga)

A las 8 de la noche.

Cubrió este turno de anoche el Pullman número 9, en el que tomaron asiento los señores Cáceres y Muñoz que se dirigen a Santiago de Cuba; Joaquín Quintana a Cacocum y el señor Bandler a Bayamo. Para Camagüey Mr. Steward y Francisco Hernández; Enrique Rodríguez y Enrique Gómez a Ciego de Avila y hasta Santa Clara el doctor Amado Pérez, señor Gustavo García y el sargento José Martínez del Ejército Nacional.

Turno de las 5 de la mañana. Pullman número 7.

Con tickets para la capital de Oriente, vimos en este coche, a las encantadoras señoritas Clara y Nena Cuevas y Clarita Blanco y señora Quirina viuda de Cuevas, así como el señor A. Fuentes y señora, todos para Santiago de Cuba. Los doctores Romagosa y Antonio Longoria a Holguín; también a dicha ciudad se dirige el ingeniero señor Paco Prieto; Enrique Taró a Palma Soriano; Alberto Frades a Florida y Abelardo Pérez Sánchez hasta Colón.

Salida de las 7.30 de la mañana. Pullman número 1.

Anotamos a esta hora a la señora María González y señorita Dolores González que se dirige a Sancti Spíritus; el ganadero señor Mario Borges a Cabaiguán; doctor Antón a Santa Clara; para la misma ciudad J. E. Baykin; Antonio Pereira a Colón; Oscar Baez a Camagüey; José A. Pérez a la Esperanza y hasta Matanzas el joven Carlos Aztorga y el señor Tomás Piedra y señora.

Turno de las 2.30 p. m. Pullman Mack número dos.

Para Camagüey los señores José Gutiérrez, Angel Rodríguez y Antonio Salun; Antonio Rojas y Rogelio Gutiérrez a Santa Clara, igual que la señorita América Colina. Para Cabaiguán el doctor Fortún en unión de su hija Adela; José Cortés a Placetas; José Antonio Pérez a la Esperanza y Luis Morgado Torres a Sancti Spíritus.

POR LA TERMINAL, ANOCHE

En el tren de las 10.50 llegaron los representantes a la Cámara señores Arturo Alemán, procedente de La Esperanza y Eladio González, de Matanzas. Los señores Rafael Capestany, Mr. Joseph Brown y Carlos Ponce, procedentes de Santa Clara; la señorita Kather Ferrer, acompañada del doctor Marcos A. Martínez, de Trinidad; Hugo Ruiz, de Placetas e Isaac Díaz, procedente de Sancti Spíritus.

Por el tren expreso limitado salieron para el interior los señores Octavio Hernández Plá, rumbo a Ciego de Avila; Héctor Dopico, para Morón; Eduardo Pedroso, hacia Holguín; Carlos Tamayo, para Cienfuegos; Elías Ramírez Arellano, para Santiago de Cuba y el doctor Enrique Castro, con rumbo a Manzanillo.

Estado del Tiempo

Nota del mediodía del viernes:

Continúa bueno el tiempo con presiones moderadamente altas en las Antillas, casi todo el Golfo de México, porción Sudeste de los Estados Unidos y en faja estrecha hasta Grandes Lagos y también est; alto el barómetro en Oregon y regiones vecinas. En el resto de los Estados Unidos reinan bajas presiones.

Pronóstico para el sábado: Buen tiempo. Sin gran cambio en temperaturas. Vientos del Nordeste al Sudeste, alcanzando fuerza de brisote.

Observatorio Nacional.

Crónica Habanera

(Viene de la página CINCO)

EN SUS QUINCE

MARIANELA BONET

La gentilísima señorita Marianela Bonet, muy conocida en nuestros círculos artísticos, por su notable talento musical, llega hoy a la dulce edad de quince años.

Marianela, recibirá en este día las felicitaciones de sus amistades. Por la noche se le ofrece un Ponche de Honor que tendrá efecto en el roof del Plaza, durante la fiesta de moda habitual de los sábados.

SANS SOUCI

Se advierte extraordinario entusiasmo entre las principales familias del gran mundo habanero para concurrir hoy, sábado de moda, al aristocrático restaurant garden «Sans Souci».

Como ya hemos anunciado anteriormente, actuará la famosa orquesta argentina de Eduardo Bianco la que interpretará los mejores números de su extenso repertorio.

El entusiasmo por el tango ha vuelto a renacer entre nuestras familias elegantes, y la Orquesta de Bianco, sin duda, constituye aliciente muy agradable.

Completando los incentivos, figura el «show», que incluirá nuevos numeros por la pareja de bailes Wesley Pierce y Razel Harris; Celinda, bailarina española; Pinelli, baritono y la pareja de rumba Elpidio y Margot.

La Orquesta Sans Souci, bajo la dirección de Víctor Rodríguez, alternará en los bailables con el septeto que allí actúa.

BAILE EN GUIRA DE MELENA

Esta noche se celebrará en la sociedad Círculo Familiar de Güira de Melena, un gran baile en homenaje a la Prensa Local de la que es representante el decenario «Orientación».

Asistirán a este gran baile, representando a los distintos diarios capitalinos, numerosísimas comparsas cuyas componentes vestirán preciosos trajes.

Al frente de la comparsa del DIARIO DE LA MARINA, irá como directora la señorita Edilberta Moro, cronista social de aquella publicación. Dirige la comparsa de «Información» la señora doctora Noemí Jiménez de Sardá. Los periódicos «El Mundo», «El País» y «Heraldo de Cuba», estarán representados por respectivas comparsas.

Amenizarán la fiesta, entre otros conjuntos musicales, la Orquesta de Belisario López y el Sexteto Universo.

SOCIEDAD INFANTIL DE BELLAS ARTES

En el Teatro Riviera, ofrecerá la Sociedad Infantil de Bellas Artes, el mañana domingo a las nueve y media de la mañana, su sesión acostumbrada.

Cuenta en esta ocasión con la cooperación valiosa de Josefina Meca, una artista del «bel canto» que se presentará con el conjunto de guitarristas, organizado por ella.

El programa se desarrollará en el orden siguiente:

1—Bigger and better than over (record victor); 2 Noticiero; 3 Noticiario Liberty Film, con «El Bazar de Juguetes» (tomada durante la representación de la opereta; 3 Fuegos de Vulcano (película educativa). 5 Comedia; 6 Juguetes de Navidad (en colores); 7 Como se fabrica un lápiz, «Teddy Bears» grupo de niños que harán evoluciones coreógraficas al compás de la música de «Cascabelett» 9 El cañaveral, de C. Delfín, Una canción de mi vida, (bambuco colombiano) por el conjunto de guitarras; 10 Garland Girl, música «Beautiful Ohio» Fantasía; 11 Canción de Salvej de Grieg (Josefina Meca acompañada al piano por Flora Guitar) Linda Cubana, de Eduardo Sánchez de Fuentes (Josefina Meca y su conjunto de guitarra).

Hasta el 28 de febrero está suspendida, en la sociedad Infantil, la cuota de entrada.

TEATRO FAUSTO

Como siempre, ha de verse hoy muy concurrido, el simpático Fausto, que ofrece en su sábado de moda, un estreno de gran importancia.

Se trata de la interesantísima película R. K. O. Radio; El Fantasma de Crestwood, que interpreta Ricardo Cortez secundado por Karen Morley, Pauline Frederick y Mary Duncan.

Esta película, que se desarrolla en un ambiente social distinguido, mantiene al público en verdadera expectación.

Se exhibirá en todos los turnos a partir de las tres y media de la tarde, completándose el programa con Noticiero Paramount; Una Fábula de Esopo; El Lechero y El Empresario, cartón sonoro.

Mañana, prepara Fausto una de las mejores matinées de la Habana.

Se acerca el pre estreno de la bellísima película «Orquídeas Negras», de Carlos Gardel, fijado para el miércoles primero de marzo.

EL CONCIERTO DE LA FILARMONICA

El concierto de abono de la Orquesta Filarmónica que tocaba celebrar mañana, domingo, ha sido transferido para el cinco de marzo próximo, a consecuencia de la posposición que tuvo la primera audición de la Novena Sinfonía de Beethoven, inolvidable para cuantos tuvieron la suerte de escucharla.

A reiteradas instancias de un núcleo importante del público que llenó el Teatro Nacional el pasado domingo, y en consideración al número de personas que tuvieron que retirarse del Teatro decepcionados por no haber encontrado localidades, la directiva de la Orquesta Filarmónica ha acordado repetir la Novena Sinfonía en el concierto del día cinco; esta vez bajo la dirección de Ethel Lenginska. La Sociedad Coral de la Habana, que dirige la señora María Muñoz de Quevedo, prestará de nuevo su concurso.

Completará el programa el brillante concierto de piano y orquesta de Rubinstein ejecutado y dirigido a la vez por la Leginska.

LA FUNCION DE LAS DAMAS DE LA CARIDAD

La gran fiesta que estaba anunciada para esta tarde en el Auditorium, organizada por la Asociación de Damas de la Caridad que preside la ilustre Condesa de Buena Vista, ha habido que aplazarla.

Debido a la enfermedad que aqueja a varias niñas que tomaban parte en la misma, no podrá celebrarse hoy. La nueva fecha la daremos a conocer en su oportunidad.

SIN UN SOLO FRACASO...
PERMANENTES, a $ 1
Con aceite francés garantizados por UN AÑO
PELADOS 0.30
MANICURE o arreglo de cejas 0.20
3 SERVICIOS 40 cts.
Peluquería GALIA
NEPTUNO 36 entre Industria y Amistad. Telf. M-5556.

¿Le pica la piel o siente Quemazón?

El Ungüento Cadum hace cesar la quemazón y picazón y proporciona alivio al instante. Produce un efecto calmante y cicatrizante asombroso cuando se aplica sobre la piel irritada o inflamada. Ha probado ser un gran alivio para millares de personas que durante años han estado sufriendo de eczema, acné (barros) granos, furúnculos, úlceras, erupciones, urticarias, ronchas, almorranas, comezón, sarna, heridas, arañazos, cortaduras, lastimaduras, ásperos postemillas, escaldaduras, sarpullidos, quemaduras, costra, magulladuras.

CASINO NACIONAL

Nuestro gran Casino Nacional, punto de reunión del gran mundo habanero, celebrará esta noche, una bella fiesta que corresponde a su sábado de gala.

Panchito Plá, el activo manager social del Casino, nos comunica que ha combinado grandes variedades en el show, en donde además toma parte la famosa pareja Maurice and Córdoba.

Para la comida, son numerosos los cubiertos que ya se han separado, costando éste solamente cuatro pesos.

El salón lucirá una artísttica decoración.

Las mesas se podrán reservar durante el día por los teléfonos FO-7420 y FO-7075, al atento maitre Birilli.

Tocará la orquesta Havana Casino.

VEDADO TENNIS CLUB

El campeonato de Dominó de dobles mixtos, que se celebra en la prestigiosa sociedad del Vedado, que preside el joven clubman doctor Angel Aixalá, viene desenvolviéndose en la mayor animación.

La primera vuelta ha terminado ya, ocupando los tres primeros puestos las siguientes parejas:

Martha Manrara y Fernando R. de Castro, Aimee Molino y Andrés García de la Torre, Luisa Fernández Morell y Fernando Florit.

Esta tarde se volverá a jugar a las horas de costumbre, de cinco a ocho.

El jueves, anuncia el Vedado Tennis Club, su primer jueves de moda del campeonato.

Se bailará en las terrazas, con la magnífica orquesta que dirige el profesor Caula.

SUSTITUTO

Peletería LA GRANADA
San Rafael 14½
Teléfono A-7706

A $1, $2, $3, $4.
LIQUIDAMOS
Muchos zapatos para señora

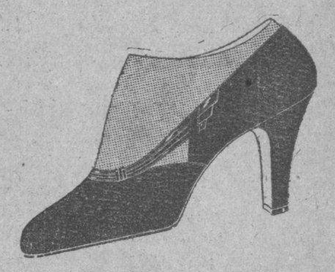

Este modelo en
Glacé color . . $ 3 00
Glacé azul . . $ 3.50

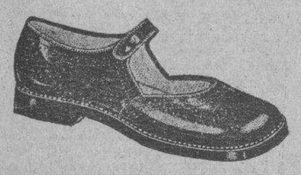

Para Niñas
$0.80 $1 $1.50 $2.00
en varios colores

CON LOS PRODUCTOS "Comfort" ELIMINAMOS LOS DOLORES DE SUS PIES. 20¢ 40¢ NO MAS. VEANOS.

Información Telegráfica DEL INTERIOR DE LA ISLA

(POR NUESTROS CORRESPONSALES)

Pinar del Río

Distinguidas visitantes

GUANAJAY, febrero 24. (Por telégrafo).—Sor Serafina y la doctora Guillermina Portela, directivas de la Asociación de Damas Católicas Cubanas, estuvieron hoy en esta localidad a fin de reorganizar la delegación local de dicha institución, ya que, debido a la situación económica que confrontamos, muchas asociadas se han visto precisadas a darse de baja. Se cree que la comisión regresará a la Habana esperanzada en el éxito de sus gestiones.

Corresponsal.

Conmemorando el «Grito de Baire»

GUANE, febrero 24.—Hoy se verificaron varios festejos religiosos y oficiales en conmemoración del Grito de Baire. La sociedad Unión Club celebrará la gloriosa fecha patriótica con un gran baile, que costea el nuevo alcalde.

Corresponsal.

Donación al Centro Escolar de Nueva Gerona

NUEVA GERONA, febrero 24.—A las once de la mañana de hoy llegaron en el trimotor el subsecretario de Instrucción Pública, doctor Osvaldo Valdés de la Paz, Lisandro Otero y varios periodistas más, visitando las escuelas y entregando al Centro Escolar de ésta un precioso radio. Los maestros de esta isla ofrecieron un banquete a los ilustres visitantes.—**Montané**, corresponsal.

La Habana

El baile en honor de la Prensa de Güira de Melena

GUIRA DE MELENA, febrero 24. (Por telégrafo).—Existe un gran entusiasmo para el baile que ha de celebrarse mañana, en homenaje de la prensa local, en los salones del Círculo Familiar. Concurrirán varias comparsas en representación de los periódicos capitalinos. Dirige la del DIARIO la señorita Edilberta Moro, nuestra cronista social, y la de «Información» la doctora Noemí Jiménez de Sarda. Actuarán distintos conjuntos musicales, entre ellos la orquesta de Belisario López y el Sexteto Universo. Ha sido muy celebrado el premio ofrecido por esa empresa.

Corresponsal.

El Alcalde de Aguacate

AGUACATE, febrero 24. DIARIO. Habana.—Ha tomado posesión de la Alcaldía el señor Rogelio Gutiérrez, reelecto en los últimos comicios.

También han tomado posesión los miembros de la Junta de Educación.

Ha sido nombrado presidente del Consistorio el señor Armando Manresa, y presidente de la Junta de Educación el señor Manuel Serrano.

Fernández Hoyos, Corresponsal.

Se suicida un antiguo comerciante de Quivicán

QUIVICAN, febrero 24.—Impulsado, al parecer, por la mala situación económica por que atraviesa el comercio, a las ocho de la mañana de hoy se suicidó de un tiro en la sien derecha el antiguo comerciante de ésta, señor Ramón Folgosa, quien quedó muerto en el acto. El disparo se lo hizo acostado en su lecho.

El Juzgado se encuentra actuando en estos momentos.—**Corresponsal.**

Matanzas

Saluda el Gobernador de Matanzas al DIARIO DE LA MARINA al tomar posesión, ayer

MATANZAS, febrero 24.—Al prestar juramento y tomar posesión del cargo de gobernador de esta provincia, para el que fuí electo en los últimos comicios de noviembre próximo pasado, me complazco en saludar al DIARIO DE LA MARINA con mis votos sinceros por su prosperidad. — I. PEREZ, Gobernador provincial.

Toma de posesión de Alcalde y concejales en Limonar

LIMONAR, febrero 24. DIARIO Habana.—Revistió brillantez la toma de posesión de los concejales y alcalde.

A las doce llegó el alcalde señor Evasio Martínez; seguidamente se dió posesión a los concejales, resultando electo presidente del Ayuntamiento el señor Tomás Velusa y secretario el señor José López.

Acto seguido tomó posesión el alcalde señor Manuel Castañedo Hernández.

Después se desarrolló un programa patriótico en la Academia de Música, así como otros actos populares.

A las nueve de la mañana se celebró misa cantada por las asociadas del Apostolado, recorriendo la procesión las calles de la localidad.

Martínez, Corresponsal.

Conmemoran en Beneguises el 24 de Febrero

BANAGUISES, febrero 24. (Por telégrafo).—El glorioso grito de Baire, con que se inició la gesta que habría de culminar en nuestra independencia, ha sido conmemorado brillantemente en esta localidad, por la Escuela número 6. El director, señor Enrique Ramos, henchido de amor patrio, pronunció un discurso alusivo a la efemérides, y numerosos educandos recitaron poesías acerca de los héroes y mártires de nuestras luchas emancipadoras. El sexteto Cuba amenizó el acto, al que asistieron las autoridades civiles y militares, así como las representaciones de la prensa y un nutrido público.

Corresponsal.

Santa Clara

Vigilante agredido

CIENFUEGOS, febrero 24.—Fué agredido anoche el vigilante Virgilio Cabrera, en las calles Tacón y Colón, por Pedro Rivalta Brunet, de 37 años, quien logró lanzarlo al suelo, disparándose casualmente el revólver que portaba el vigilante Cabrera al caer, hiriéndole en un pie al transeunte Manuel Hernández, quien es asistido en el Hospital Civil.

Denuncia

Vicente Pérez Aguayo denunció que habían introducido muebles en una casa de su propiedad sin haberla alquilado, ignorando quién pueda ser el dueño de los mismos.

Bendición de un edificio

En la mañana de hoy bendijose el edificio y bandera de la nueva sociedad «La Tertulia», asistiendo el párroco de la Catedral, autoridades, banda de música, bomberos y numerosas familias. Esta noche ofrécese en sus salones un gran baile.—**Obdulio**, corresponsal.

Versión desmentida

CIENFUEGOS, febrero 24.—DIARIO, Habana, (por telégrafo).—Ha sido desmentida oficialmente la versión de que han ocurrido desórdenes. Los elementos obreros mantienen la huelga en las fábricas de rejilla y tabacos, en esta ciudad.

CORRESPONSAL.

Camagüey

Menor en gravísimo estado

CAMAGUEY, febrero 24. DIARIO, Habana. — Lesiones gravísimas recibió en la tarde de hoy el menor Luis Manuel Villaminan, de once años, cuando al ir colgado de la parte lateral de un tranvía, por la calle Estrada Palma, topó con un camión, cayendo al pavimento.

LECHUGA, Corresponsal.

El problema del alumbrado en Ciego de Avila

CIEGO DE AVILA, febrero 24.—A pesar de haber intervenido de orden de Gobernación el supervisor militar capitán Leopoldo Ruiz, no pudo reunirse el Ayuntamiento ayer tarde para tratar del problema del alumbrado, que sigue en pie, si bien la compañía mantiene el servicio, que no ha sido interrumpido ni un solo día. De demorarse la constitución del nuevo Ayuntamiento, es posible que este problema tenga que ser resuelto por el alcalde en funciones, si Gobernación lo autoriza.—**Luzán**, corresponsal.

Oriente

Menor arrollada

MANZANILLO, febrero 24.— La máquina que guiaba Raúl Montejo Sáez, arrolló a la niña de tres años Sotera Fonseca Antúnez, hija de Alberto y Vidalina, vecinos de la Avenida de Zayas. Su estado es gravísimo, presenta intensa conmoción cerebral, la fractura del hombro derecho y una herida incisa en la región sideral del mismo lado.—**Corresponsal.**

Carreras de Autos

SANTIAGO DE CUBA, febrero 24. A las dos de la tarde de hoy tendrán lugar grandes carreras de autos en la pista de San Juan. Competirán veinte carros de tres categorías. Habrá, además, carrera de motocicletas. Como drivers figurarán Goderich, Gallinat, Oscar Granados, que tiene el campeonato mundial de resistencia; Barramez y otros de gran fama, entre ellos Eduardo Herrero, dríver de esa capital. Las carreras serán muy interesantes.—**Matías Vegas**, corresponsal.

AMOR EN SUEÑO
POLVOS ADHERENTES PARA EL CUTIS.

Supera á todos por su pureza y delicioso perfume
De venta en todas las tiendas de Perfumería y Boticas
P·E·R·F·U·M·E·R·I·A
Bois Fleuri

M.E.C.D. 2016

Evite la alta presión arterial
Cuide del perfecto funcionamiento de sus riñones.
Tome
Poland Water
Diurético de fama universal
Pídala en los Hoteles, Restaurants, Droguerías y Tiendas de Víveres Finos
Distribuidores:
J. Gallarreta y Cía., S. en C.
Mercaderes 13, Habana

DE TURNO HOY

SULFO - ZINC
DAUDEN
Alivia y Cura
Enfermedades de la Piel
Farmacia: Doctora Dauden.
10 DE OCTUBRE 130. — M-5303

FARMACIA
DROGUERIA
DE
"JOHNSON"
DE TURNO LOS LUNES
Obispo No. 30 TELEFONO-A-2129.

LA MAYOR
35 EDIFICIOS
700 EMPLEADOS
SARRÁ
DROGUERIA
ABIERTA TODOS LOS DIAS
TODA LA NOCHE LOS MARTES
A-8026 A-3641

Farmacias de Turno

SABADO

HABANA

Ave de Italia Número 129	A-2171
Zenea y Perseverancia	U-6886
San Rafael No. 126	M-7971
M-2202	
Padre Varela número 117	M-4659
Plácido 4 (antes Bernaza) esq. a Obispo.	A-1235
Paula No 53	M-5462
Gral. Carrillo y Aramburu	U-6902
Gral Aranguren y Condesa	M-4516
Máximo Gómez 363 esquina a Matadero	M-4785
Zenea y Raimundo Cabrera	M-4684
Salud y Lealtad	M-5440
Finlay 115 entre Oquendo y M. González.	U-6712
Ave de Menocal y General Carrillo U-6390	U-6385
Gral. Aranguren y General Aguirre	M-4540
Máximo Gómez No 412	M-5371
Merced y Picota	M-8787
Aguila y Vives	M-4379
Ave de la República número 265	U-6822
Ave de Menocal número 72	U-8080
Padre Varela No 19	U-6855
Esperanza No 57	M-4024
Crespo y Refugio	M-4633
Máximo Gómez 128 esquina a Figura	M-8076
Riela y San Ignacio	M-4710
Hospital y Jovellar	U-6630
Luz y Compostela	M-1900
Padre Varela 98	M-6657
Ave de Menocal número 42	
Oquendo y Víctor Muñoz	U-6803
Cárdenas No 55 A-2633	M-4501
Gervasio y Maloja	M-5155
Paseo de Martí número 104	M-8883
San José y Lealtad	A-9966
Aguila 154	M-6667

VEDADO

Zapata entre A. y B F-6065	F-1365
Ave Gral. Machado 500 esquina a 22 F-6164	F-2883
Calle 12 y 21	F-6172
Calle 5 No 40	F-5872
Ave de Wilson No 20.	F-6224
Calle 23 número 352 esquina a 4	F-6130

VIBORA

10 de Octubre y Avenida de Acosta	I-1179
10 de Octubre y Estrada Palma	I-7756 I-7715
Dolores y 15 Reparto Lawton	X-3058
Santa Catalina No 61	X-2317

JESUS DEL MONTE Y SANTOS SUAREZ

10 de Octubre No 367.	I-1492
Juan Delgado y Libertad	I-3636
10 de Octubre No 130	M-5308
Juan Bruno Zayas y Lacret. I-2727	I-2823
10 de Octubre No 367	I-7795

LUYANO

Cueto y Municipio	X-3048
16 y Pocita	X-2234
Ulacia y Carretera de Güines	X-2289
Fernández de Castro número 121	I-7452

CERRO

Calzada del Cerro número 815	I-7272
Moreno 40 letra B.	I-7410
Calzada del Cerro número 891	I-7342
Florencia y San Quintín	I-7585

NOTA.— Este grupo debera prestar el servicio público tedo el día y la noche de los Domingos y Fiesta y Duelo Nacional siguientes: Enero 15 y 28; Febrero 26; Abril 9; Mayo 20 y 21, Julio 2; Agosto 13; Septiembre 24; Noviembre 5; Diciembre 17.

HABANERAS

EL DECORADO DE LA CASA

DETALLES ELEGANTES

La dueña del hogar debe dejarse dirigir por el buen sentido, que no excluye el buen gusto.

Un mobiliario más lujoso de lo que le permiten sus medios, la colocaría en dificultades económicas, abandonando otros deberes por el orgullo de una imprevisión culpable incitándola a hacer gastos superiores a su posición.

El arreglo del hogar debe estar siempre en relación con la clase de vida que se haga, pensando ante todo en reunir el **confort** dando a cada pieza el caracter de comodidad que no siempre tienen los alojamientos ricos mal organizados.

La mujer es la que debe comprar los muebles, eligiendo, o dejándose guiar, por un conocedor de gusto, aquello que sea más necesario por el momento.

Luego, según esté instalada y vea lo que más le conviene, sabrá ir escogiendo las obras de arte formando así el conjunto con su gusto personal.

Yo aconsejo una visita a la gran mueblería **La Moda**, establecida en Galiano y Neptuno, antes de ir a cualquier otro lugar.

LA EDUCACION FEMENINA

Así como la mujer trata de agradar, embelleciendo su fisonomía con todo aquello que más le favorezca, conservándose siempre dentro de lo que se usa, debe tratar de hermosear su alma fortaleciendo su espíritu, educando sus propios sentimientos y cultivando las propias dotes intelectuales.

No basta instruírse ni darse a los estudios de la ciencia y las artes. Hoy todo eso es muy fácil dentro de lo que ofrecen las Academias que existen para todo el mundo.

A la mujer debe enseñársele, al igual que ejercitar sus facultades intelectuales, estudios profundos del carácter y el conocimiento de la conciencia, practicando buenas obras que destruyen toda pequeñez moral y toda vulgaridad.

La que siente despertarse en sí esa legítima ambición de perfeccionarse, adquirirá, cualquiera que sea su posición, costumbres refinadas que son la base de toda educación verdaderamente buena.

LA INFLUENCIA DE LA MODA

Interesante resulta la inclinación de la moda que nos transporta a los principios del siglo actual, trayendo reminiscencias de antiguas épocas donde la mujer lucía su belleza femenina más natural y espléndida con los atavíos sencillos, que con los mil artefactos que llevaba hasta ahora.

Las modas de sombreros **chez Mainbocher** son lisas, de piqué o paja con la copa achatada en forma ovalada que resultan elegante cuando se hacen en paja inglesa hasta para el teatro o comida. **Chanel** presenta pequeños **marineros** que se llevan inclinados hacia delante dejando ver el peinado de crespitos, o bucles por detrás. **Lanvin** muestra estos sombreros de ala estrecha, algo vuelta, así como los de ancha ala, con la copa de cubeta en paja y otros materiales.

Y como estilo exagerado, **Schiaparelli** ha creado el modelo de **Circo** con la copa en forma de pico como los de los payasos que resulta muy original.

Las capas todavía se usan bastante; las de **Lelong** son de lana, cortas, con alforzas formando rayos en el hombro que se verán en la primavera sobre las telas estampadas. Otras, como babero, solamente llegan al codo; y las hay también cuadradas, con una pieza interior que semeja a los chalecos por donde se sacan los brazos, quedando fijamente adaptadas al cuerpo.

Maggy Rouf las hace amplias con la tela sujeta a un canesú redondo, en todos los largos, mientras **Lanvin** presenta unas de estilo **Golf** con las piezas extras sobre los hombros.

Se confirma la moda de los imprimees, viéndose bellísimas combinaciones clásicas del traje estampado con el abrigo o chaqueta de tela lisa.

Es una novedad las capas de tela estampada para llevar por la tarde. Los organdíes floreados se usarán mucho en los trajes de noche.

Chanel, que siempre da la nota elegante, ha reemplazado hábilmente las telas estampadas por otras finamente bordadas en distintos colores sobre fondos suaves. Las mangas de esta casa son notables por su forma nueva que favorecen ya sean rizadas o con vuelos.

BUENOS MODALES

Para inculcarles a los niños los buenos modales, es necesario que los padres se tomen el trabajo de enseñarles el comportamiento que deben seguir, demostrándoles lo que les corresponde conocer.

La urbanidad no trata de destruír la personalidad del niño, sino únicamente desarraigar sus malos hábitos: su desobediencia, su falta de modales en la mesa y sus incorrecciones con los demás, pues la existencia de esos defectos le quitan la gracia a los niños completamente.

Los modales finos han de ser espontáneos, y esto sólo se adquiere en el hogar, que es la mejor escuela de respeto, obediencia y cariño.

La disciplina ha de empezar en los primeros años, creciendo el niño fino sin pensarlo. En cambio, el que dentro del hogar es grosero y desobediente lo sigue siendo irremediablemente en el trato social.

La paciencia con los niños es la mejor arma que debe emplearse, produciendo siempre muy buenos resultados.

DE OTOÑO

Yo sé que hay quienes dicen: ¿Por qué no canta ahora
con aquella locura armoniosa de antaño?
Esos no ven la obra profunda de la hora,
la labor del minuto y el prodigio del año.

Yo, pobre árbol, produje, al amor de la brisa,
cuando empecé a crecer, un vago y dulce son.
Pasó ya el tiempo de la juvenil sonrisa:
¡Dejad al huracán mover mi corazón!

R. Darío.

MENU DEL DIA

Almuerzo	Comida
Silver Fizz cocktail.	Cantaloup.
Tortilla Bretona.	Sopa de quimbombó.
Cabrillas Colvert.	Empanaditas de pescado.
Arroz con pollo.	Pollo asado frío.
Papas soufflés.	Spagetti gratín.
Ensalada de berros.	Ensalada de lechuga.
Flan de coco.	Mermelada de guayaba y queso fresco.

RECETAS DE COCINA

Crema Condesa

Se pone a escurrir una lata de espárragos picados en trocitos o bien se hierve libra y media de los frescos, añadiéndole un litro de salsa Bechamel después de cocinados, lo mismo a unos que a los otros.

Se cocina en mantequilla una cucharada de lechuga picadita, dos cucharadas de espárragos picados y se echa en la crema al momento de servirla.

M. R. de FONTANILLS

MR. MC KEE DESMIENTE QUE ROOSEVELT LE OFRECIERA UN PUESTO IMPORTANTE

NUEVA YORK, febrero 23. AP. Joseph V. McKee, ex alcalde interino de Nueva York, y que en la actualidad desempeña el puesto de presidente del Ayuntamiento neoyorquino, volvió hoy a su oficina después de un viaje de recreo a la Habana, Panamá, Florida y otros lugares del Sur.

Desmintió los rumores de que Mr. Roosevelt le había ofrecido un puesto de importancia en el nuevo gobierno.

Comentando sobre su estancia en la Habana, dijo que había recibido los periódicos retrasados de 18 días, y que había pasado uno de sus mejores días leyéndolos.

FUERTE-ENGORDA
OXOIDE
1 copa de 100 c.c.-½ lb. CARNE FRESCA
Alimenta sin cansar su
ESTOMAGO
Sabroso - Aromático
EXIJA LEGITIMO OXOIDE
Varias veces al día
Jugo carne de 97% Extracto concentrado al 25%
De SINPSON
PREPARADO POR
DROGUERIA "SARRÁ"
LA MAYOR

APIOLINA CHAPOTEAUT

CURA DOLORES MENSTRUALES
RETARDOS
TODAS FARMACIAS
SALUD DE LAS SEÑORAS

SOLEMNE Y CORDIAL HOMENAJE AL DIRECTOR DEL S. A. CANARIA

Lo justificaron pronunciando elocuentes brindis, exponiendo los triunfos médicos y quirúrgicos y recogiendo gratitud de los socios: Somodevilla, P. Viera, M. A. Díaz, Chomat, dió las gracias

Los paisajes son estados de alma, que dijo y dijo muy bien un gran hombre. Decimos esto, porque aquel gran día de sol; que no veíamos el sol, de un azul, de manto de virgen, que no veíamos azul, de amplias y ondulantes camperas, que se asoman a las lejanías ondulantes del mar; mar y camperas que tampoco advertíamos; horas que vivíamos en un caserío blanco, risueño en los jardines, manchado por la frescura de las sombras y acariciado por los cantares de la brisa, que pasaba cantando; todo en el egregio caserío del Sanatorio de la Asociación Canaria, que tampoco entíamos como caserío ni como Sanatorio, porque todo nos pareció un día negro, como los días en que los pobres ciegos van llorando por la vida la pérdida de la amorosa madre que los guiaba.

En aquella mañana, salimos pronto de la negrura, gracias a Dios, primero, y gracias, después, al Doctor Roberto Chomat de la Cantera, cantera de acierto y sabiduría; tornamos al oro del sol, a lo azul, a la campera, a lo risueño de los jardines y a la realidad de la vida en el blanco caserío, ante un acto, digamoslo claro, doloroso para todos que no habremos de olvidar nunca.

Unos médicos, salían en cumplimiento de su compromiso de honor, otros, llegaban en cumplimiento de lo que juzgaban deber de su sacerdocio. Todos los que allí estábamos nos conmovimos profundamente; los enfermos, que se sintieron abandonados a la orfandad de su dolor, lloraban su gratitud; los directivos y los socios, respiraron a pulmón pleno la hora de la solución, aunque la lamentaban, honradamente, sinceramente, porque allí se quería entrañablemente a los leones científicos que se iban, porque ellos nacieron con el Sanatorio, lo arraigaron. Y lo llevaron triunfalmtente a lo alto del más alto prestigio.

El Dr. Roberto Chomat, tomó posesión dela Directiva del Sanatorio de la Asociación Canaria; se hicieron cargo de sus cargos los médicos de su cuerpo facultativo, y desde aquel minuto hasta ayer todo fueron aciertos y ritmos; gracias al esfuerzo noble, a ciencia certera y al amor al dolor ajeno, desplegados y dirigidos por el Dr. Roberto Chomat. Y por todo esto, que ha sido honor de la América, los de la Asociación Canaria tributaron ayer un fraternal y brillante homenaje al Dr. Chomat, en el Hotel Pasaje, al medio día.

Ocupaba el festejado, rodeado del Presidente de la Asociación, Dr. Miguel Angel Díaz; del ex-Presidente señor Antonio Ortega; del Tesorero señor Juan Gil; del Secretario señor Germán Rodríguez; del Reverendo Padre Viera; del ex-Presidente señor Domingo León y de la distinguida y bella dama, Magdalena Pérez, corazón del corazón del festejado.

En otras mesas concurrían al homenaje, los señores Juan Alvarado, Pedro Delgado, Agustín Salazar, Severo Llanes, Sixto Abreu Mesa, Antonio Navarrete de Córdova, Francisco Montes de Oca, Gregorio Suárez, Valentín Rodríguez, Pedro Saavedra, Esteban Padrón, Cristóbal de la Nuez, Fernando Sierra, Miguel Llantiaga, Pablo I. García Luias, Pablo González Alvarez, Carlos Bellon, Rafael González Abreu, Roque Hernández Manzano, Pedro Cárdenas, Antonio Delgado, Doctores Bernabe Cortázar, Santiago Urbano Somodevilla, López de Vivigo, Ernesto Cañizares, Fernando Rosell, Luís Fernández Garriga, Antonio Odoardo, Raúl González Gigato, García Charon, Julián Diaz Cantero, Francisco J. Hernández, Oscar de la Nuez, Gabriel García Garganta, Manuel Díaz Betancourt, Juan B. López, Domingo Febles, Modesto Suárez, José Suárez, Pedro Mondes de Oca, Juan L. Domínguez, Eugenio Galbán, Eladio Padrón, José Padrón Suárez, Manuel Cruz, Juan Guerra, Agustín Rodriguez Gómez, Rafael Bejarano, Blaulio Fernández, doctor Leocadio Cabrera, Domtingo Ron, José Martin López, José Delgado, Cirilo Almeida, José Delgado Martin, Conrado Martinez, Basilo D. Cerra, Alberto Gutiérrez, A. Gil, Domingo García, Vicente Simón y algunos más. A todos los que del Hotel Pasaje sirvieron un excelente menú.

Terminado el excelente menú, que discurrió ameno y cordial, se pronunciaron muy vibrantes y elocuentes discursos. El primero lo hizo a maravilla el señor Germán Rodríguez, Secretario de la Asociación, leyendo unas brillantes cuartillas, plenas de gratitud al Dr. Chomat, bajo cuyo bisturí sabio y artista recuperó la salud, volviendo a la vida, fuerte y alegre, después de haber estado desahuciado por la mayor parte de los médicos que trataron su enfermedad. En sus últimos párrafos, dedicó un saludo vibrante a los socios, al Comité Ejecutivo y al Cuerpo Facultativo, que presidido por el Dr. Chomat, había hecho del Sanatorio una fundición de vidas nuevas. Aplausos.

Habló después el Padre Viera, encargado por la comisión organizadora del Homenaje de dedicárselo al Dr. Chomat, justificándolo él, el bondadoso sacerdote, con párrafos plenos de sinceridad y amor a los que un día recogieron en sus nobles corazones y en sus brazos de científicos y de caballeros a los canarios que sufren y lloran los dolores de la vida allá, en la casita blanca, que cobija el manto azul y oro de «Nuestra Señora de la Candelaria». Y a manera de fervorosa oración, que todos los comensales oyeron en pie, dedicó unas palabras bellísimas a Nuestra Señora de de la Caridad del Cobre, para que colme de venturas a la República hospitalaria de Cuba. Aplausos.

Habló después, con palabra recia y cortante, científica, el Dr. Somodevilla, aportando al homenaje la labor científica del Dr. Chomat, como Director y la de los médicos justificando así todo lo enunciado por el Padre Viera. Tuvo cálidos elogios para los socios y para los directivos, manifestando que en el cumplimiento del deber de los médicos, estaba su más alto honor, y que por lo tanto, en la constancia de los socios y en el deber de mantener la Asociación, estaba el honor de todos ellos. (Aplausos).

El Presidente de la Asociación, Dr. Miguel Angel Díaz, recogiendo las anteriores manifestaciones y aportando otras, pronunció un vigoroso discurso en nombre de los asociados canarios; algo así como la palpitación rotunda y sincera del amor, de la admiración y del cariño de todos los citados socios al Dr. Chomat, que no era sólo un triunfador científico, sino que era un triunfador de la hidalguía, de la caballerosidad, ungido por el acierto de todos los triunfos en sus altos empeños, como acababa de demostrar la palabra elocuente del Dr. Somodevilla. Terminó con las palabras del gran maestro José Martí: «Nuestro vino es agrio; pero es nuestro vino». Los de la Asociación Canaria estaremos pobres, pero vivimos actualmente la hora más gloriosa de nuestra vida. La pobreza es nuestra, porque es nuestra la Asociación Canaria. (Ruidosa ovación).

Por último, la palabra sencilla y la acción modesta del Dr. Chomat, agradeció en párrafos cariñosísimos el homenaje inmerecido que le tributaban y que admitía porque los homenajes que florecen en el corazón de la humildad, son los que más honran y elevan a los que trabajan y luchan dignamente. (Gran ovación). Casi todos los presentes llegan al Dr. Chomat y lo felicitan y le abrazan efusivamente.

Todos los oradores convinieron en evocar con gratitud, con cariño y con respeto a los doctores Fortún y Duplessis, médicos que también engrandecieron al Sanatorio y por tanto la Asociación Canaria. Evocaciones que levantaron entusiastas aplausos.

SRA. ENCARNACION MENDEZ

En Oneta, Concejo de Villayón, de Asturias, ha fallecido en Dios y rodeada de su respetable familia la señora Encarnación Méndez, viuda de Fernández; señora que por sus virtudes y bondades fué muy bien querida en su Concejo natal.

A sus desoladas hijas Adriana y Encarnación, que actualmente viven en Buenos Aires y a su hijo, nuestro amigo Carlos Fernández, ex-Presidente popular del Club Concejo de Villayon, les enviamos el más sentido pésame por pérdida tan irreparable.

La finada contaba con ochenta y dos años de edtd.

E. P. D.
EL SEÑOR
JOSE MARIA FERNANDEZ BARROS
HA FALLECIDO

Después de recibir los Santos Sacramentos y la bendicion Papal, y dispuesto su entierro para hoy Sábado a las 10 de la mañana, los que suscriben su Viuda, hijos, hermanos y demás familiares, ruegan a las personas de su amistad se sirvan concurrir al Cementerio de Colón para darle cristiana sepultura; favor que agradeceremos

Habana 25 de febrero de 1933.

Josefa Villanueva viuda de Fernández, María de la Luz, Manuel, José Luis, Alfredo y Julio Fernández y Villanueva, Eulogio, Pedro Julio y Carlos Fernández Barros (ausentes).

SE SUPLICA NO ENVIAR FLORES NI CORONAS.

E. P. D.
EL SEÑOR
JOSE MARIA FERNANDEZ
NUESTRO SOCIO GERENTE

Falleció en el día de ayer, después de recibir los Santos Sacramentos y la bendición Papal: los que suscriben invitan a las personas de nuestra amistad, concurran hoy Sábado, a las diez de la mañana, al Cementerio de Colón, para dar sepultura a su cadáver, favor que agradeceremos.

Habana, Febrero 25 de 1933

J. M. FERNANDEZ Y Co. S. en C.

SOCIEDADES ESPAÑOLAS

LOS ACUERDOS DE LAS DAMAS DEPENDIENTES

Visitaron y felicitaron al Sr. Avelino González que les agradeció su gentileza

Bajo la presidencia de la señora Clotilde Garcela de Castillo, actuando de Secretaria la señora María F. viuda de Casey, y hallándose en la mesa las señoras Dolores Baster de Martí, Presidenta de la Comisión de Beneficencia; Erundina Sequeda de Cabezas, Presidenta de la Comisión de Propaganda; señorita Matilde Singla, Presidenta de la Comisión de Actos Culturales, y con asistencia de las Vocales señoras Elisa Sala de Campos, Lydia González de Salas, Dra. Eloina González de Urestarazu y señorita Eduviges González, ceelebró junta el Comité Ejecutivo del Comité de Damas de la Asociación de Dependientes del Comercio de la Habana.

Puestas de pie, las señoras de la Junta acordaron enviar sentida expresión de pésame a la señora Pequita Herrera de Larín, por el fallecimiento de su señor tío, don Andrés Larín, recientemente fallecido. Fué leída y aprobada, por unanimidad, el acta de la sesión anterior. La Presidenta de la Comisión de Beneficencia, señora Baster de Martí, dió cuenta de su visita al Sanatorio, a los pabellones «Avelino González» y «Romagosa» e informó del excelente trato y de la buena asistencia que se les dispensa por los facultativos, enfermeros y empleados en general. La Secretaria del Comité, señora viuda de Casey, informó de haber hecho doscientas inscripciones de socias.

Acto seguido las señoras y señoritas que integraban la junta pasaron al despacho del Presidente de la Asociación, don Avelino González, para saludarle y felicitarle por su exaltación a la presidencia y ofrecerle la más decidida cooperación. El Presidente les manifestó que agradecia mucho la gentil visita, que se ponía también a la disposición de las damas asociadas, y que les exhortaba a laborar con fe y entusiasmo, aumentando el número de socias inscriptas, hasta lograr el mayor contingente. Las damas componentes del Comité así lo prometieron al señor González.

Muy animada resultó esta reunión del Comité de Damas.

DIMITE UN VOCAL DEL «CENTRO BALEAR»

El señor Antonio Prohens, de la Junta Directiva del Centro Balear, ha dirigido al señor Gobernador Provincial una carta en la que le dice lo siguiente:

»Habiendo presentado la renuncia del cargo de Presidente del Centro Balear el señor Antonio Perelló Gelabert, por estar dicha Sociedad intervenida por una Administración Judicial y ser imposible a la Junta Directiva actuar como prescriben los Estatutos de dicha Sociedad, yo, vocal de la citada Junta Directiva, con esta fecha presento la renuncia de mi cargo con carácter de irrevocable.»

GRAN FUNCION DE LOS DE LA ASOCIACION CANARIA

La función que estaba señalada para llevarse a cabo el dia 26 del corriente mtes ha sido transferida para el domingo 5 de Marzo a las nueve de la mañana en el teatro Neptuno.

El programa que será muy variado y ameno se dará a conocer oportunamente, pudiendo anticipar que son muchas las localidades solicitadas, esperando que culmine en un completo lleno.

Sentido Fallecimiento

En el día de ayer falleció la señora Leonor Besanilla, cuñada del señor Agustín Salazar, Vicepresidente de la Sección de Sanidad, de la Asociación Canaria, habiéndose dispuesto su entierro para hoy a las nueve de la mañana, saliendo el cortejo fúnebre de la Quinta Canaria.

Nuestro más sentido pésame al señor Salazar y sus familiares.

FIESTA ANIVERSARIO DE LA BENEFICENCIA MONTAÑESA

Nos invitan a la solemne fiesta que en conmemoración de haber cumplido esta sociedad cincuenta años de existencia, se celebrará en la Iglesia del Santo Angel, a las nueve de la mañana del domingo 26 del mes en curso; en cuya fiesta pronunciará el sermón el R. P. Esteban Rivas, S. J.

Después de la misa se celebrará el banquete, a las doce en el Hotel Nacional.

A las 12 en punto.

LA JUVENTUD RADICAL Y EL CENTRO CASTELLANO

El partido «Juventud Radical» de los socios del Centro Castellano, y que es compuesto en su mayor parte por el elemento joven de esta sociedad, aplaude y aprueba en todas sus partes el acuerdo tomado por la Junta Directiva en el problema médico, firmando un pacto con la Federación Médica, que ha devuelto la confianza de sus socios en el cuerpo facultativo que con tanto acierto ha venido actuando por espacio de varios años.

Con el fin de contrarrestar la actitud tomada por un grupo de asociados de la masa social, este comité tomará parte activa a fin de respaldar el acuerdo tomado por la Junta Directiva, y desvirtuar comentarios y aclaraciones que no se ajustan a la verdad que han sido propalados entre la masa social.

A este efecto están organizando una magna asamblea a donde se pondrá de manifiesto la satisfacción con que ha sido acogido en la inmensa mayoría de los asociados este acuerdo de la Directiva.

LA MISA DE MAÑANA EN ERMITA DE MONSERRAT

Mañana, domingo, día 26, a las 9 y media de la mañana, en el monumento espiritual y patriótico que poseen los catalanes de la Habana, Ermita de Montserrat, se celebrará la acostumbrada misa del último domingo de cada mes, en la que oficiarán los Rvdos. P. Escolapios de la Comunidad de las Escuelas Pías de San Rafael, y entonarán sus cánticos a la Virgen «Moreneta» el Chor Catalonia del Centre Catalá.

Han anunciado asistir a dicha misa un grupo de artistas catalanes que están actuando en esta capital.

Además de por los ómnibus que cruzan por la alzada de Ayesterán, también puede irse fácilmente a la Ermita por la nueva carretera de Rancho Boyeros.

HORTENSIA RABAGO

Constituyó una sentida manifestación de duelo el triste y piadoso acto de conducir a su última morada los preciados restos de la distinguida señorita Hortensia Rábago y Zerutti, hermana de nuestro estimado amigo el señor Basilio Rábago, activo Presidente de la Sección de Propaganda de la Asociación de Dependientes del Comercio. Sufrió lo indecible la finada. Fué buena, pero se vió mtartirizada por crueles padecimientos. Duerma eternamente en paz. La amantísima madre señora Ana Zerutti viuda de Rábago y sus hijos y demás familiares han recibido verdaderos testimonios de afecto de parte de sus numerosas amistades, que les han acompañado en el profundo sentimiento que les embarga.

En el acto del entierro anotamos a las destacadas personas siguientes: Sres. José Barquín, Cecilio Soto Llorca, Julián Cobo, Pbras. Manuel Argüelles, Tomás Argüelles, Jesús Gandarillas, primer Vicepresidente Social, Basilio Real, Segundo Vicepresidente social, Cipriano Carreño, Digón y hermanos, Tiburcio Gómez, Antonio Riba, Andrés Sánchez, José Vignau, Julio González, Mariano Rodríguez, Dr. Benito Larín, Manuel Ahedo, J. Rico, Ascensio Sanjuan, Mario Guldriz, Dr. José de Castro Montejo, Antonio Rivera, Fernando y Manuel Suárez, Alberto Iglesias, Manuel González, Valdés, Alfonso Rego, Fernando Jurado Cubas, Rogelio Armas, Arnaldo Inda, Ricardo Villalonga, Manuel Borbolla, David Linares, Gregorio Gandarillas, Ramón Cardona, Felipe Solarana, Manuel Vidal, Agapito Balmori, Constantino Cruz, Sebastián Vega y Carlos Martí.

AUMENTAN LOS ASOCIADOS EN CENTRO NUEVO

La proclamación de la Directiva será efectuada el domingo, 26 del actual por todos los socios

Nos informa el señor Presidente provisional de esta progresiva sociedad, que viene aumentando rápidamente sus listas de asociadas y socios, que por haberse presentado una sola candidatura de la Junta Directiva que regirá los destinos del Centro en el primer bienio de vida social, será proclamada el próximo domingo, 26 del corriente, a las nueve de la mañana, en el salón de actos de la Asociación, cuya candidatura está integrada, para el respectivo cargo, por los siguientes señores, señoras y señoritas:

Presidente: señor Guillermo Alemany Alemany; Vice primero: señor Pedro Masot Vidal; Vice segundo: señor Bartolomé Sansó Bordoy; Vice tercero: señor José Cano García; Tesorero: señor Bernardo Ferrer y Palmer; Vice: señor José Alemany Vidal; Vocales: señora María Iglesias Regueira; señorita Esperanza Tazón y Ruiz; señora Josefa Alvarez de Novoa; señora Rosario Pérez de Martínez; señora Dulce María Sánchez; señorita Dolores Ribot López; don Francisco Martínez Fernández; don Juan Bonet Fiol; don Antonio Pujol Antich; don Antonio Perelló Gelabert; don Gabriel Roselló Mir; don Amado García Díaz; Suplentes: señorita Emilia Duimovich; señora Raquel García; señora Adelaida Martínez; don Miguel Ribé Capó; don Onofre Alemany Alemany y don Juan Pons Siquier.

El acta será de carácter general para las señoras y señoritas asociadas y señores socios que tengan el gusto de asistir a la proclamación de la candidatura.

También nos participa el señor Torres Guasch, que la nueva y primera Junta Directiva tomará posesión de sus cargos el sábado, día 4 del próximo mes de marzo, a las nueve de la noche, que coincidirá con la celebración de una fiesta que se organizará en obsequio de la inauguración del local social, de que oportunamente daremos cuenta del atrayente programa que tiene en estudio una comisión de entusiastas damas y señoritas y jóvenes que desean dar la mayor lucidez y amenidad al que resultará interesante acto de la inauguración.

HOY IMPORTANTES ACTOS EN NATURALES ORTIGUEIRA

Para hoy, sábado, están citados los miembros de la Junta de Directiva, Sección de Propaganda y Consejo de Damas a fin de que en presencia de estas representaciones sociales se les haga entrega de los Diplomas de Constancia a los asociados siguientes:

Señorita Georgina Cabo Armada, Carmita Freijo, Socorro Penabad, María Luisa Aja, María Blanco, Carmen Fernández, y Dolores Fojo, señoras Mariana Durá de Rebollar, Margarita Castro, Encarnación Talledo, Carmen Blanco, Alparo Rodríguez, Caridad Teijeiro y María Pérez.

Señores Amable López, Marianc Contijoch, Vicente Fernández, Manuel Permuy, Francisco Villar, Amadeo López, José López Juan Martínez, Rafael Armada, Manuel Canoura, Ramón Montero, Viceente Santalla, José Orjales, Federico San Juan, José Iago, Lisardo Cornada, José A. Bellas, Manuel López, José Pita, Juan Rey, Antonio Yáñez, Alfredo Luaces, Andrés Martínez, Antonio Teijeiro, Constantino Peña, José Villarquide, Leopoldo Rebollar, Vicente Breijo, Manuel Ramil, Antonio Pia.

Sres. Francisco Fraguela, Jesús María Bouza, Manuel Santeiro y Ramón Setrantes.

Actos que se Celebran

1 Toma de Posesión del Concejo de Damas.

2 Toma de Posesión de la Sección de Propaganda.

3 Entrega de los Diplomas de Constancia.

Los asociados asistentes a esta reunión social serán obsequiados con laguer de La Polar y La Tropical y con las galleticas Armada, obsequio de estas grandes fábricas.

Será una sesión muy animada.

LAS SOCIEDADES GALLEGAS EN TODA «LA TROPICAL»

El Comité Representativo su grandioso Festival del día 26 en todos los Jardines de La Tropical, el que promete ser algo muy sorprendente dado el mucho entusiasmo que existe entre la colonia gallega.

Todas las Sociedades han tomado entradas para el monumental festival «Golondrinas de Amor», la que promete ser lo más atrayente y divertida, por su programa tan selecto, en el que han de abundar los estrenos de piezas bailables, las que harán una tarle llena de expansión y alegría.

Los bailables estarán a cargo de las orquestas Antonio Ma. Romeu, Sonora Matancera, Diana Habanera y el Quinteto El Barcalés, los que ejecutarán más de cien piezas de música ceubana, española y amtericana.

Para los merenderos también varios gaiteros y organillos.

COMPAÑIA DE PRESTAMOS
AMARGURA 56 — TELEFONO A-6538
Préstamos de $50 a $300 con pagarés y firma de dos fiadores
INTERES 1¼ MENSUAL

M.E.C.D. 2016

La tendencia del mercado de azúcares parece que se va encaminando hacia precios más elevados

NO SE HAN EFECTUADO VENTAS DE AZUCARES DISPONIBLES, EN CRUDO, AYER EN NUEVA YORK

Aunque los compradores de azúcar se mostraban retraídos a última hora, las ofertas de los crudos fueron escasas, y a tipos más altos que el 23. Los futuros algo débiles

Abrió ayer con un tono sostenido el mercado de azúcares crudos de Nueva York. Los refinadores eran compradores a la base de 2.85 con moderada cantidad de azúcares de Cuba y de derechos libres, para llegar en marzo-primera quincena de abril, a la base de 2.90. Los crudos de las Filipinas, para embarque en marzo-abril, obtenibles a la base de 2.88.

Al mediodía el mercado de crudos mostraba un tono menos sostenido. Un cargamento de Puerto Rico, para llegar a mediados de marzo, ofrecido a la base de 2.85. Los compradores retraídos.

COTIZACION «SPOT»

La cotización «spot» de Willett y Gray del día 23 fué 2.85.

EXISTENCIAS

Las existencias de azúcares crudos en almacenes afianzados Nueva York ascendían ayer a 168.450 sacos, o sea igual cantidad que el día 23.

MERCADO DE FUTUROS

Los futuros abrieron ayer con un tono ligeramente más débil, debido a ventas en el sentido de toma de utilidades. El mercado cerró perdiendo algo del terreno ganado el día anterior, con baja de dos o tres puntos en todas las posiciones. Las ventas ascendieron a 21.800 toneladas. Las cotizaciones fueron las siguientes:

Cierre anterior:	
Marzo	0.88-89
Mayo	0.90
Julio	0.93-94
Septiembre	0.98
Diciembre	1.01
Enero	1.02-03
Cierre de ayer:	
Marzo	0.86-87
Mayo	0.88-89
Julio	0.91-92
Septiembre	0.94-95
Diciembre	0.98-99
Enero	0.99-1.00

MERCADO DE REFINOS

Abrió ayer con un tono nervioso este mercado. Hasta el cierre de la Bolsa ningún otro refinador ha anunciado el avance de precio, como indicaron ayer las refinerías Colonial y Savannah. Se ha recibido una moderada cantidad de órdenes discrecionales.

Después del cierre la refinería Savannah anunció que no avanza su precio de 3.90 a 4c.

MERCADO DE LONDRES

El mercado de azúcares de la Terminal estuvo firme. El refinado avanzó 3 peniques.

Sse han efectuado ventas de crudos, para embarque en febrero-marzo, a la base de 0.76 libre a bordo, con más vendedores, a flote, al mismo equivalente e indicaciones de haber más vendedores, para embarque en marzo, a esta base. La demanda por parte del comercio mejor. Las cotizaciones de futuros fueron las siguientes:

Cierre anterior:	
Marzo	5- 5
Mayo	5- 8¼
Agosto	5-11¼
Septiembre	6-
Octubre	6-
Diciembre	6- 1¾
Cierre de ayer:	
Mayo	5- 8
Mayo	5- 8½
Agosto	5-11½
Septiembre	6-
Octubre	6-
Diciembre	6-2¼

MOVIMIENTO DEL ATLANTICO

Según Willett y Gray, el movimiento de azúcares en los puertos del Atlántico durante la semana terminada el 18 de febrero y en igual período del año pasado, fué como sigue:

Semana terminada en febrero 18:	Tons.
Arribos	43.066
Derretidos	35.513
Stocks en manos de importadores	82.582
En manos de refinadores	54.956
Semana igual, año 1932:	Tons.
Arribos	72.000
Derretidos	43.000
Stocks en manos de importadores	100.000
En manos de refinadores	78.000

LAS PERSPECTIVAS

La casa Luis Mendoza y Cía., recibió ayer de sus corresponsales de Nueva York, Thomson y McKinnon, un interesante despacho cablegráfico concebido en los siguientes términos:

«La característica del mercado azucarero son en estos momentos: su fuerte posición técnica; las compras de los cortos para cubrirse; la nueva demanda de inversión; la intensa demanda de crudos ejercida por los refinadores, que adquirieron bastante más de 15.000 toneladas probablemente a 5 puntos por encima de la cotización del martes; y el avance de 5 puntos, a 4c., hecho en la cotización del refinado por dos refinadores. Teníamos ya reiteradas pruebas de la fuerte posición técnica de este producto. Prescindiendo de los acostumbrados movimientos correctivos que sobrevienen de vez en cuando y son a la vez necesarios y gratos, la línea de menor resistencia sigue al parecer por encima del mercado, cuya tendencia es hacia precios más altos».

Distrito Central de la Habana

ALCALDIA

Habana, febrero 21 de 1933

CONVOCATORIA

En cumplimiento de lo prevenido en los Artículos 74 y siguientes de la Ley de Impuestos Municipales, se cita por este medio a los señores Contribuyentes por los conceptos que se expresan a continuación, en los días y horas que se les señala, a fin de verificar la Junta que estatuye el Artículo 76 de la citada Ley, en la casa de la Administración Municipal y bajo la presidencia del que suscribe.

Se advierte a los señores Contribuyentes que podrán hacerse representar en ella, por otro del mismo «GRUPO», inscripto por lo menos con tres meses de antelación a la fecha de dicha Junta.

Las representaciones se otorgarán por escrito y, en caso de duda con respecto a alguna, será sometida en el acto, como cuestión previa a la resolución de los Contribuyentes presentes, sin ulterior apelación—Artículo 76—así como que a la carta autorización deberá acompañarse el último recibo del Ejercicio en curso que hubiere abonado perteneciente a su industria o comercio.

Asimismo los señores Contribuyentes que asistan a la Junta acreditarán ser industriales o comerciantes del «GRUPO» respectivo, presentando también el último recibo del Ejercicio en curso que haya abonado a la Administración.

RELACION QUE SE CITA

Día 1 de Marzo.—Por la mañana.

De 8½ a 9.—Almacenes de vinos. De 9 a 9½.—Tratantes en maderas del País. De 9½ a 10. Tabaquerías al menudeo. De 10 a 10½. Almacenes de pianos. De 10½ a 11. Almacenes de víveres sin limitación. De 11 a 11½. Almacenes de Relojes.

Día 1 de marzo.—Por la tarde

De 1 a 1½. Tiendas de sombreros. De 1½ a 2. Confiterías. De 2 a 2½. Almacenes de papel y efectos de escritorio. De 2½ a 3. Talleres de despalillar. De 3 a 3½. Almacenes de tejidos. De 3½ a 4. Tiendas de modistas. De 4 a 4½. Talleres de vidriería y construcción de mamparas.

Día 2 de marzo.—Por la mañana

De 9 a 9½. Fábricas de dulces sin motor. De 9½ a 10. Almacenes de Sombreros. De 10 a 10½. Almacenes de víveres con limitación. De 10½ a 11. Alquiladores de películas cinematográficas. De 11 a 11½. Tiendas de libros de todas clases.

Día 2 de marzo.—Por la tarde

De 1½ a 2. Imprentas con motor. De 2 a 2½. Tiendas de talabartería. De 2½ a 3. Consignatarios de buques de travesía. De 3 a 3½. Cafés confiterías. De 3½ a 4. Almacenes de ferretería.

Día 3 de marzo.—Por la mañana

De 9 a 9½. Tiendas de lámparas. De 9½ a 10. Panaderías. De 10 a 10½ Sastres con géneros. De 10½ a 11. Comerciantes. De 11 a 11½. Almacenes de tabaco en rama.

Día 3 de marzo.—Por la tarde

De 1 a 1½. Tiendas mixtas. De 1½ a 2. Almacenes de muebles. De 2 a 2½. Farmacias sin aparatos. De 2½ a 3. Hoteles. De 3 a 3½. Droguerías. De 3½ a 4. Casas de Huéspedes. De 4 a 4½. Tiendas de efectos y manufacturas de Asia.

Día 4 de marzo. Por la mañana

De 9 a 9½. Cafés cantinas. De 9½ a 10. Bazares de ropa hecha De 10 a 10½. Almacenes de coches. De 10½ a 11. Tiendas de peletería. De 11 a 11½ Banqueros.

Día 6 de marzo.—Por la mañana

De 9½ a 10. Tiendas de papel y efectos de escritorio. De 10 a 10½. Tiendas de tejidos sin taller. De 10½ a 11. Fábricas de tabacos de Vuelta Abajo. De 11 a 11½. Fábricas de Cigarros y Picaduras.

Día 6 de marzo. Por la tarde

De 1½ a 2. Fábricas de tabacos de partido. De 2 a 2½. Talleres de hojalatería. De 2½ a 3. Fábricas de calzado con motor. De 3 a 3½. Farmacias con aparatos. De 3½ a 4. Almacenes de sedería y quincalla.

Día 6 de marzo. Por la noche.

De 9 a 10 p. m. Bodegones o Figones.

Día 7 de marzo.—Por la mañana

De 9 a 9½. Prestamistas sobre alhajas. De 9½ a 10. Almacenes de abanicos. De 10 a 10½. Depósitos con venta de maderas del país. De 10½ a 11. Rastros. De 11 a 11½. Fábricas de calzado sin motor.

Día 7 de marzo.—Por la tarde

De 1½ a 2. Talleres de hojalatería. De 2 a 2½. Tiendas de ferretería. De 2½ a 3. Tiendas de henos y maíz. De 3½ a 4. Comisionistas por cuenta ajena. De 4 a 4½. Tiendas de tejidos con taller. De 4½ a 5. Talleres de mecánica con fundición.

Día 8 de marzo.—Por la mañana

De 9½ a 10. Bodegas. De 10 a 10½. Almacenes de carbón. De 10½ a 11. Fábricas de licores con ginebra. De 11 a 11½. Almacenes de frutos del país de todas clases.

Día 8 de marzo.—Por la tarde.

De 1½ a 2. Tiendas de peluquería con venta de perfumería. De 2 a 2½. Fábricas de perfumería en general. De 2½ a 3. Posadas. De 3 a 3½. Almacenes de libros, mapas, etc.

Día 9 de marzo.—Por la tarde

De 1½ a 2. Fábricas de licores sin ginebra. De 2 a 2½. Tiendas de instrumentos de matemáticas. De 2½ a 3. Almacenes de joyería y platería De 3½ a 4. Almacenes de Víveres Finos.

Día 9 de marzo.—Por la noche

De 9 a 10 p. m. Tiendas de sedería y quincalla.

Día 10 de marzo.—Por la tarde

De 1½ a 2. Almacenes y tiendas de espejos, cromos etc. De 2 a 2½. Almacenes y tiendas de pieles curtidas. De 2½ a 3. Tiendas ventas de helados. De 3 a 4. Cualquier otro epígrafe de industriales, no mencionados anteriormente, que quieran constituir GRUPO para el reparto de cuotas.

Lo que se publica en la Gaceta Oficial Boletín del Distrito Central.

JOSE IZQUIERDO JULIA,

Alcalde Jefe del Distrito Central

8 d 24.

Cotizaciones

BOLSA DE NEW YORK

(De nuestra Redacción en New York)

Cotizaciones de la edición de media noche del "Times":

ACCIONES
1.069,480

BONOS
$13.468,000

NO HAY INFORMACION LOCAL DE MERCANTIL POR LA FECHA DE AYER

Por ser día de fiesta nacional, permanecieron inactivos los centros de contrataciones bursátiles mercantiles y bancarias y las corporaciones económicas en toda la República. Por cuyo motivo no contiene esta sección mercantil de hoy la acostumbrada información local.

NUEVA YORK, febrero 24.

El índice de precios de artículos de primera necesidad compilado por Moody, sigue al 80.3.

COMPUTARAN COMO AZUCAR LAS MIELES CON 45 DE PUREZA Y 65 DE CONTENIDO DE AZUCAR

Aquellas mieles que acusen una pureza y contenido de menor graduación a la indicada se considerarán como finales. Texto de los comentarios de Bourbakis y del proyecto de decreto

Ampliando nuestra información de ayer sobre el problema de las mieles finales de alta graduación y las recomendaciones que la Corporación Exportadora de Azúcar acordó hacer al Presidente de la República, damos a continuación los comentarios del señor C. J. Bourbakis, que completan su informe del 27 de enero a la Corporación Exportadora sobre el asunto. Ambos documentos, según ya informamos, sirvieron de base para la redacción de las recomendaciones de la Corporación al Presidente.

He aquí el texto de los referidos comentarios:

1. Los límites de 45.0 Pureza aparente y 65.0 por ciento de azucares totales se basan sobre los números promedios de zafra, más altos reportados al Cuba Sugar Club en los últimos diez años, según página dos de mi informe del 27 de enero de 1933. Son, pues, límites liberales, y tienen como base hechos de la práctica.

2. Aceptando como base 84 Brix, y 12 libras de peso por galón de miel, en números redondos, según la tabla de Snyder y Hammond del U. S. Bureau of Standards, la cantidad de «Polarización» en cada galón de miel, es como sigue: Mostrando la tercera columna las libras de polarización, por galón, en exceso del límite fijado:

Pureza aparente.	Lbs. pol. por galón.	Exceso libs. pol. por gal.
45	4.53	x
50	5.04	0.5
55	5.54	1.0
60	6.04	1.5
65	6.55	2.0
70	7.05	2.5

3. Como se puede deducir de mi informe del 27 de enero, el problema de distinguir las distintas mieles no es siempre fácil; Y la solución propuesta por el borrador del Decreto y por la anterior tabla, no deja de ser ad hoc; Solución que tiene los inconvenientes de estar basada en purezas y polarizaciones aparentes, y por lo tanto expuesta a justificadas críticas. Pero es evidente que todo esto lleva a la Corporación a nuevos problemas. ¿Cómo se determinará la composición de la miel de cada ingenio? Será la que el mismo ingenio anota en sus estados? Será la promedia de la zafra solamente? La Corporación aceptará los estados de fabricación de cada ingenio, o los comprobará en alguna forma? Hacerlo, envuelve un control casi químico, y alguna organización al efecto; Y no hacerlo, deja el cumplimiento el buen deseo de cada interesado.

4. En vista de lo anterior y de la complejidad del caso, que no se puede cubrir en todas sus fases sin hacer una ley compleja y casuística, sugiero que, por medio de un Cuarto Artículo al Decreto, pueda la Corporación, o el industrial que se considerase afectado, llevar determinados casos a un estudio o investigación especial. He consultado al señor Director del Laboratorio Nacional, así como mi sucesor en la Presidencia de los Técnicos Azucareros, y son de la misma opinión. En base a los citados documentos, y oído también el parecer de los químicos señores Fernando Guerrero y Antonio Vázquez, la Corporación propuso al Presidente de la República la firma del Decreto correspondiente, cuyo proyecto es el siguiente;

Artículo Primero. A los efectos de la excepción del Artículo XXVIII de la Ley de 15 de Noviembre de 1930, se considerarán como mieles finales o que se vendan como tales, las mieles resultantes de la elaboración de las masas cocidas, siempre que la pureza aparente de aquellas no exceda de 45 y que el contenido de azúcares totales no sea superior a 65.

Artículo Segundo. Las mieles cuya pureza aparente o contenido de azúcares totales sean superiores a los establecidos en el artículo precedente, se computarán como azucares a las cuotas de producción y exportación de los ingenios que las elaboren.

Artículo Tercero. Los impuestos de producción, consumo y exportación de azúcar establecidos por las leyes vigentes, serán cobrados sobre el equivalente en azúcar de las mieles establecido en el artículo precedente.

Artículo cuarto: Cuando se trate de mieles invertidas que no puedan ser nuevamente cristalizadas en azúcar, no se aplicarán las disposiciones anteriores y, por consiguiente, aunque excedan de los mínimos de pureza aparente y azúcares totales establecidos en el artículo primero, no se computarán a las cuotas de producción y exportación de los ingenios, ni se cobrarán los impuestos de producción, consumo y exportación de azúcar.

Artículo quinto. Los dueños de ingenio, exportadores de azúcar e industriales que utilicen las mieles como materia prima, deberán declarar a la Secretaría de Hacienda, a la Secretaría de Agricultura, Comercio y Trabajo y a la Corporación Exportadora Nacional de Azúcar, las mieles producidas exportados o utilizadas que no reúnan los requisitos establecidos en el Artículo Primero a los efectos de lo dispuesto en los Artículos Segundo y Tercero, y si no lo hicieren incurrirán en las sanciones establecidas en las leyes de 15 de noviembre de 1930 y 15 de mayo de 1931.

Se espera que el Presidente aceptará las sugestiones de la Corporación y que firmará de un momento a otro el Decreto.

SE ESPERA NUEVA E INMEDIATA ALZA PARA EL AZUCAR CRUDO, A LA BASE DE COSTO Y FLETE

Por LUIS MENDOZA Y CA.

Los mismos factores alcistas enumerados en nuestra última revista unidos a una fuerte liquidación al alza por parte de especuladores en descubierto en la posición de marzo en la Bolsa de Futuros causaron nuevas ganancias de cinco puntos en el mercado de costo y flete para pronto embarque y de ocho puntos en marzo y de cinco a seis puntos en los demás meses en la Bolsa de Futuros de New York, hasta el momento de redactar estas notas, existiendo la impresión general de que antes de finalizar la semana el precio del disponible pudiera subir otros cinco puntos en vista del interés demostrado por los refinados y la firme actitud de los vendedores.

Las ventas de crudos a refinadores reportadas desde nuestra última Revista ascienden a unas 13.000 toneladas de Puerto Rico, para pronto embarque a 2.80 centavos cif.; unas 10.260 toneladas en posiciones cercanas de Filipinas a 2.80 centavos y 2.85 centavos y 12.000 toneladas para embarque desde febrero a mayo a 2.78, 2.80 y 2.85 centavos y 1.000 toneladas para embarque mayo-junio a 2.90 centacos cif., como también 31.000 sacos de Cuba, para pronto embarque a 0.85 centavos costo y flete; constituyendo esta última venta la primera de crudos de Cuba efectuada desde hace más de un mes. Existe la creencia de que las ventas de Cuba al precio mencionado han sido considerablemente mayores, posiblemente hasta cerca de cien mil sacos, pero hasta la hora de escribir no se ha podido obtener confirmación alguna sobre este particular.

Operadores compraron unas 12.000 toneladas de Filipinas para embarque desde febrero hasta abril a precios desde 2.79 a 2.83 centavos cif., y 1.500 toneladas para llegar en la primera quincena de abril a 2.85 centavos cif.

El mercado de Londres estuvo quieto pero sostenido anunciándose solo la venta de un cargamento de Santo Domingo, cargando, al equivalente, de 0.72 y medio centavos libre a bordo Cuba y a última hora de ocho mil toneladas, sin dar detalles, al equivalente de 0.76 y medio centavos libre a bordo Cuba. Los refinadores ingleses volvieron a subir sus cotizaciones en tres peniques.

Hubo gran actividad en la Bolsa de Futuros, excediéndose los compradores consistiendo en «cortos» e inversionistas, a los vendedores, en su mayor parte operadores protegiendo sus compras de Filipinas para embarque futuro y productores aprovechando el alza para asegurarse.

Dos refinadores del sur anunciaron un aumento de diez puntos a 4.00 [illegible] menos el 2 por ciento, en sus cotizaciones básicas, para tomar efecto hoy viernes, sin que haya indicación alguna de que los grandes refinadores del Norte seguirán su ejemplo. Durante la semana terminada en febrero 11 todos los refinadores derritieron 65.000 toneladas de crudos contra 60.000 toneladas en la semana correspondiente de 1932 y entregaron 53.765 toneladas, valor en crudos contra igual cantidad el año pasado.

El Vendedor Unico de Java vendió 42 000 toneladas de azúcar blanco, a 5 tres cuartos florines, con una concesión de un cuarto de florin si son destinadas a la India Inglesa y 1.000 toneladas de crudos a 5 y un octavo florines, ambas partidas para pronto embarque, como también 20 mil de blancos, para embarque julio-agosto a 5 siete octavos florines.

Aunque oficialmente nada se ha podido confirmar continúan con insistencia los rumores a que nos referimos en nuestra Revista anterior al efecto de que la «Nivas» de Java está tratando con nuestro Instituto Azucarero sobre algún plan de cooperación en las ventas al mercado mundial y de que posiblemente se organizará otro «pool» de 500.000 toneladas por ser segregadas de la cuota de exportación a los Estados Unidos.

Según las estadísticas de la Corporación Exportadora Nacional de Azúcar la producción de Cuba hasta el día quince de febrero era de 23.311 toneladas; que sumadas al sobrante del año pasado de 826.224 toneladas dan un total de azúcares libres disponibles de 1.061.535 toneladas; de los cuales hasta la fecha mencionada se habían exportado 97.888 toneladas a los Estados Unidos y 74 toneladas a Francia, además de 6.392 toneladas de azúcares controlados por la Corporación a Chile.

Las exportaciones de Cuba durante la semana pasada fueron casi iguales a la semana anterior, ascendiendo a sólo 8 650 toneladas, de las cuales 7.990 toneladas de refino y 585 de crudos a los Estados Unidos y 75 a Bélgica.

Los arribos en los puertos ascendían a 66.800 toneladas y las existencias en los mismos a 633.300 toneladas.

MERCADO DE METALES Y SUS COTIZACIONES, AL CIERRE, EN NUEVA YORK

NUEVA YORK, febrero 24. — (Luis Mendoza y Cía.)— Las cotizaciones al cierre del mercado de metales fueron las siguientes:

Cobre: 5.
Níkel: 36.
Plata: 26 1-8.
Plomo: 22.75.
Zinc: 2.95.

MERCADO DE CAMBIOS

Febrero 24

Quieto el mercado de cambios sobre New York.
Sostenida la peseta española.
Más floja la libra esterlina.
No hubo operaciones

COTIZACIONES

New York, cable	1/32D.
New York, vista	3/64D.
Londres, cabde	3.41 ¼
Londres, vista	3.41
España, cable	8.31
España, vista	8.30
París, cable	3.95
París, vista	3.94½
Liras, cable	5.15
Liras, vista	5.14
Suiza, cable	19.50
Suiza, vista	19.49
Bélgica, cable	14.05
Bélgica, vista	14.04
Alemania, cable	23.93
Alemania, vista	23.92
Hong Kong, cable	22.80
Hong Kong, vista	22.75
Amsterdam, cable	40.45
Amsterdam, vista	40.44
Canadá, cable	16 ¼D
Canadá, vista	16 ¾D.
Peso Argentino	25¾

RELACION DE LOS VALORES QUE HAN ESTADO ACTIVOS EN LA BOLSA DE NEW YORK

	Abre	Cierre
A	36½	38¼
AAC	36⅛	37⅝
AC	50¼	52⅞
CN	14⅜	16⅛
GL	10¾	12⅛
GH	10⅞	11½
X	25	26
DD	33⅜	35⅛
EK	50⅝	53
T	96	98¼
IT	5⅞	5⅞
J	23⅝	23⅝
ACD	73¼	76½
AFW	4⅜	5
GAS	45⅛	47⅜
R	3	3¼

CUIDADO! PREVENGASE!
EVITE EL CONTAGIO VENEREO
USE SANITUBES
De venta en Boticas y Vidrieras.

BOLSA DE NEW YORK

COTIZACIONES DEL CIERRE DEL DIA 24 DE FEBRERO

(RECIBIDAS POR EL HILO DIRECTO DE MENDOZA Y COMPAÑIA)

A		**D**		**N**	
A. Express	3½	Del. Hudson	44	Nash	13¾
Air Red	52½	Del. Lack	20⅞	Nat Dist	20⅜
Alaska Jun	12	Drug Inc	34	Nat Bisc	33⅜
Alleghany	1⅛	Dupont	35½	Nat Cash	6⅝
Allied Chem	76½	**E**		Nat Dairy	11½
Allis Chal	6¼	E. Kodak	53	Nat. P. Lig	9⅜
Am. Can	52⅞	El. Auto Lit	13½	Nat Surety	5¾
A. Car. Fou	6⅜	El. Pow Lig	4	N. Y. Central	16⅛
A. F. Pow	9	Elec. Bond	12⅜	Nevada	4¼
Amer. Ice	4	Erie R. R.	—	North Am.	21⅜
Amer. Int	5¼	**F**		Norfolk	116¼
Amer. Loc	6¾	Fox Film	1⅜	North Pacif	12⅜
Am. P. Light	4⅜	F. Texas	20	**O**	
Amer. Smel	12½	**G**		Ohio Oil	5⅜
Amer. Sug	25⅜	Gen. A. Tank	16	Otis Elev	11
Am. Sug prefs.	—	Gen. Asphalt	5⅛	**P**	
A. Tel and Tel.	98¼	Gen. Elec.	12¼	Packard	2⅛
A. Tob. A.	51⅜	Gen. Foods	22	Paramount	¾
A. Tob. B.	53⅞	Gen. Motors	11½	Pennsylvania	15½
Am. Water	13	Gen. Sig. Ry	17	J. C. Peneny	22½
Am. Woolen	4	Gillet Saf	14½	Pullman Co.	20
Anaconda	6⅛	Gimbel Bros	⅞	Pub. Serv	41¾
Atchison	38¼	Gold Dust	13½	Proc. Gamble	21⅞
At. Coast	19¾	Goodrich	3⅞	Pure Oil	3
At. Ref	14½	Goodyear	11½	Puerto Rico	18
A. D. Goods	—	G. Paige	1⅜	**R**	
Auburn Auto	37⅜	G. North	8¼	Radio Corp	3¼
Aviat Corp	6¼	**H**		R. I. Steel	4¾
B		Hershey com.	—	Reynolds	23¾
Baldwin Loc	4⅝	Homestake	161	Royal Ducht	18⅜
Balt. Ohio	9½	Houston Oil	11	**S**	
Bendix Av	7⅜	Hudson Mot	3⅜	Safeway	32
Best Co.	9⅝	**I**		Sears Roeb	14½
Beth Steel	12	Ill. Cent	12	Simmons Co.	5
Borden Co.	19⅜	Int. R. T.	4⅞	Soc. Vacuun	6⅝
Briggs	27⅜	I. B. Mach	81	St Paul prefs	2
Brook Man	24	Int. Cement	7¾	So. Pacific	13¾
Byers A. M.	10½	Int. Comb	½	South Ry	4⅞
C		Int. Nickel	7⅜	S. Brands	14½
Can. Pacif	8¾	Int. Tel	5⅞	Stand Gas	8¾
Cann. Mills	—	**J**		Stand N. J.	23¾
Case T. Mach.	36¾	Johns Mansv	16¾	Stand Oil	21¼
Cerro de Pasco	7⅝	**K**		Stewart	2½
Ches. Ohio	27⅝	Kroger Groc	16⅞	Sun Oil	—
Chi. R. Isl	3¼	Kresge S. S.	7⅜	Studebaker	3⅛
Chrysler	9¼	Kelvinator	3½	**T**	
Coca Cola	83	Kennecot	7⅞	Texas Co.	11⅞
Congoleum	3⅛	**L**		Texas Gulf	17
Col. Carbon	26½	Lambert	25¼	Timken Roll	15¼
Comm South	2	Ligg Myers	51⅞	**U**	
Cons. Cigar	4	Loews Inc	14¾	Union Carb	22
Cons. Gas	47⅜	Loose Wiles	20	U. Pacific	68⅛
Cons. Oil	5⅝	Lorillard	11¾	United Corp	6½
Cont. Can	38⅛	Louisv Nash	26	U. Corp prefs.	31⅞
Cont. Oil	»⅝	Ludlum	4¼	U. Fruit	26
Corn Prod	47⅝	Lehman Corp	38⅝	U. S. Rubber	3⅛
Coty Inc	3⅝	Liquid Carb	12	U. S. Steel	26
Cuba Co.	⅞	**M**		U. Aircraft	21⅛
C. Am. Sug	—	Macy H. R	26	**W**	
C. A. Sug prefs.	—	May Dept	—	Warner Bros	1⅛
Comm. Solv	10¼	Mc Keesport	49⅛	West Union	20½
Chesapeake	17½	Montgomery	10⅛	West Elec	23½
Col. Fuel	—	Miss Pacific	2⅛	Woolworth	28¼
Cruc. Steel	10	Murray Corp	2	Wrigley	35⅛

ACCIONES DE LOS BANCOS Y SUS COTIZACIONES AL CIERRE, EN NUEVA YORY

NUEVA YORK, febrero 24. — (Luis Mendoza y Compañía.)— Las cotizaciones al cierre de acciones de bancos fueron las siguientes:

	Comp.	Vend.
City Bank	29¼	30¼
Chase Bank	24½	25½
Guaranty	295	298
Bankers	59½	60½
Irving	17¾	18¼
First Nat.	1390	1415

Bonos de Cuba

FEBRERO, 24.

En Nueva York cerraron los Bonos de Cuba a los tipos que se consignan a continuación, cuyos precios se entienden más los intereses devengados hasta la fecha:

REPUBLICA DE CUBA	Comp.	Vend.
R. de Cuba Speyer. 5 por 100 1904	89	—
R. de Cuba, Morgan. 5 por 100 1914	91¼	—
R. de Cuba Morgan 4½ por 100	70	82
O. Públicas 5½ 1945	36	36½
R. de Cuba 5½ Morgan	73	76½
gan	73	74⅝

BONOS AZUCAREROS	Comp.	Vend.
Cuban Sugar	62	—
Manatí Sugar	2½	6
Eastern A. Sugar	3	4

BONOS FERROCARRILEROS	Comp	Vend.
Cuban Ry 5 por 100	15⅛	17½
Cuban Ry 7 por 100	19½	21
INTER. TELPH —H. E. RAILWAY		
	Comp.	Vend.
Int. Tel. 4½ por 100	26½	27
H. E. Ry 5 por 100	21½	30
H. E. Ry 5½ por 100	7¼	9⅛

ELEVADORES

Actualmente tenemos la inspección y reparación de los más importantes edificios de La Habana.

Nuestros precios y nuestro servicio no admite competencia. Consúltenos.

MARTINEZ, SOBERON, PUIG Y VEGA.
Telfs.: M-9129, M-8410 y M-2066.
EMPEDRADO 63.
Habana.

M.E.C.D. 2016

Prado arriba, Prado abajo.....

CLIENTE DE PAGO

ESCRIBI ayer «Esculapio» sin otro propósito que ofrecer al público una idea, siquiera breve y superficial, de la situación de los médicos cubanos en el plano de la crisis económica. No había en mi crónica el menor dejo de establecer polémica con los profesionales de la Terapéutica, ni quise indicar a los señores médicos el camino fácil y seguro para recuperar la perdida clientela. Comprendo que un discípulo de Hipócrates no debe salir a la calle en busca de enfermos como un cambalachero en busca de oro viejo o como un personaje en busca de autor.

Pero resulta que la crisis amarra a los terapéuticos cada día más corto y no es cosa de que le ocurra lo que al indio; es decir: que se vea obligado a vender las plumas. Sin embargo, esa parece ser la perspectiva. Podrá haber muchos enfermos. Es posible que haya más enfermos ahora que en todos los tiempos. Ahora bien: enfermos, verdaderamente enfermos que paguen la consulta... ¡De esos apenas se cuentan por los dedos!

Hubo una época—allá por la edad de las vacas gordas—en que era moda visitar al médico. No se consideraba «chic» la persona que por lo menos, una vez a la semana, no se le aparecía al «doctor» con una dolencia. Resultaba tan elegante meterse en un consultorio como meterse en un cine. Entre damas y caballeros se decía: «Hoy es «jueves elegante» en el teatro H.». —«¿Sí?» —«Sí.» —«Te acompañaría gustosa, pero tengo «consulta de moda» en casa del doctor N.» —«He oído hablar de ellas, pero seguramente no son mejores que los miércoles del doctor P.» —«Las conozco. Allí se reúne cuanto vale y brilla en la Habana. Se pasan horas muy agradables oyendo hablar de apendicitis, dolores de tripas y jaquecas.»

En verdad que a la mayor parte de los clientes no les aquejaba ni un simple dolor de callos, pero era de buen tono concurrir al consultorio de los médicos más en boga entonces para demandarles consejos clínicos o morales sobre dolencias imaginativas; dolencias tan novedosas y extrañas que a no resultar el médico un poco filósofo habría acudido con el caso a la Academia de Ciencias.

¡Oh, eran los días detonantes y áureos del azúcar a 20 centavos en que padre de familia hubo que teniendo cinco hijas compraba una pianola para cada pimpollo a fin de que no hubiera disgusto entre ellas! ¡Los hermosos días en que los montunos penetraban en las joyerías y arrojando encima del mostrador puñados de billetes verdes y amarillos le gritaban al mozo solícito: —«Ponga en un paquete dos mil pesos en brillantes».

¿Cómo no iba a ganar mucho dinero el médico que lo mismo sirve para aliviar una dolencia física que para aplicar tópicos a una dolencia del alma?

Todo pasa y pasaron ¡ay! hace años las vacas gordas.

Ya no hay tardes de moda en el consultorio del doctor H; ni enfermedades imaginativas. El médico se pasa los días brazo sobre brazo en la espera del cliente que debe traer el precio de la consulta—que sufre su reajuste—metido en el último rincón del último bolsillo; de donde extrae el dinero con el esfuerzo de una draga en un fondo marino muy difícil.

Y aun así el cliente, que escasea, tarda en llegar. Y de ahí que el médico al verlo poner los pies en la consulta celebre su aparición con sonoras palmadas y entusiastas frases de bienvenida.

Poco faltaría para acompañarle hasta el gabinete entre músicas, cánticos, vítores y voladores.

Y cuando ya lo tiene bien seguro y se ha persuadido de que el cliente es de los que paga sale un instante para comunicar la nueva a familiares y amigos con estas palabras jubilosas: «Ecce Homo».

X. X.

Los Alcaldes electos y de facto, tomaron posesión ayer al mediodía

INFORMACION POLITICA

Los cinco Gobiernos Provinciales en poder de los liberales.—Sólo tomaron posesión los Gobernadores electos de Pinar del Río y Matanzas.—A. Lombard rectifica declaraciones de Víctor de Armas.—Son 41 los Alcaldes de Facto.—Alcaldes, Concejales y Miembros de la Junta de Educación se posesionaron de sus cargos.—Dice «Bebito» Echarte que en el Consejo Provincial no hubo creación de plazas de $300.—Otras notas muy interesantes sobre la política actual

El liberalismo sigue en los cinco Gobiernos

De los cinco Gobernadores Provinciales con que contaba, en cada una de las provincias excepción hecha de la de Pinar del Río, el Partido Liberal, uno tomó posesión—Israel Pérez, en Matanzas—y cuatro cesaron, hasta quedar resueltos, por los tribunales, los pleitos que los colocan a las puertas de unos comicios complementarios «con todas las de la Ley». Estos cuatro a quienes nos referimos, son los Gobernadores de la Habana: Ruiz; Santa Clara, Vazquez Bello; Camagüey, Villena y Oriente, Roselló.

No obstante el cese de esos Gobernadores de filiación liberal, el liberalismo continúa en posesión de tales posiciones, ya que los designados «de facto» son elementos afines a dicha tendencia política gubernativa.

El Representante Sr. Aquilino Lombard rectifica a Víctor de Armas

El congresista liberal señor Aquilino Lombard, nos ha enviado, desde el Perico, un despacho telegráfico rectificando unas aseveraciones formuladas por el también congresista, pero de tendencia conservadora, señor Víctor de Armas.

Nos dice Lombard:

«Perico, 23 de febrero de 1933.—Las 4-45 p. m.—DIARIO DE LA MARINA. Habana. —Ruego inserte en ese periódico esta nota en contestación a las afirmaciones hechas hoy día 23 de febrero en su sección INFORMACION POLITICA por mi amigo y compañero señor Víctor de Armas que me alude con respecto a las elecciones de primero de noviembre en el municipio del Perico y donde el Partido Conservador realizó enormes fraudes, como parece quererlo repetir con los duplicados de cédulas y otros procedimientos, lo que no logrará.

«En las elecciones de primero de noviembre, en este provincia, el Partido Liberal ganó por franca mayoría los términos municipales de Martí y Máximo Gómez, no apareciendo Perico entre los términos que triunfaron por los fraudes que comprobó la Audiencia de Matanzas, al anular las elecciones celebradas en los colegios Norte 2 y Sur 2 de esta cabecera.

«El Partido Conservador, que siempre acostumbra ganar con bravas y violencias en esta provincia, especialmente cuando es jefe de dicho Partido el señor Víctor de Armas que alarma hoy falsamente, pidiendo garantías que jamás dieron ellos cuando fueron Gobierno y que el Presidente ha dado honradamente, al extremo de colocarlos en posiciones que hoy tienen.

«Yo voy a la lucha electoral el día 28, con 42 votos de mayoría y ganaré naturalmente.

(Fdo) **Aquilino Lombard».**

No hubo creación de plazas de $300, dice el ex consejero Pedro Pablo Echarte

Se publicó, por algunos periódicos, que en sesión secreta en días pasados celebrada por los consejeros provinciales que habrían de cesar en sus funciones, como en efecto cesaron ayer por ministerio de la Ley, acordaron crear cinco plazas—para los consejeros que cesan y no vuelven a ocupar su posición—retribuida cada una con la suma de $300, mientras eran reajustados los empleados del Consejo y Gobierno de la Provincia.

A este respecto, el ex consejero y candidato a la reelección señor Pedro Pablo Echarte, ha declarado lo siguiente que trasladamos a los lectores del DIARIO:

—«El reajuste acordado por el Consejo Provincial ha sido lamentablemente necesario para poder equilibrar el presupuesto, nivelando los cálculos de ingresos con los egresos. Teníamos que reajustar un aproximado de doscientos mil pesos. Rebajamos un 25 por ciento de todas las consignaciones y un veinte por ciento del sueldo de los empleados.

«Sobre el sueldo de los consejeros—sigue diciendo Echarte—debo decir lo siguiente: Nosotros cesamos en nuestros cargos hoy y no estimo delicado reajustar los sueldos de los que habrían de ocupar en el futuro los cargos pendientes de unas elecciones complementarias que nadie es capaz de asegurar desde ahora, a quienes dará como vencedores. Que los nuevos consejeros consideren ese problema. Es lo más adecuado.

«Debo decir que el Consejo no creó las fantásticas cinco plazas dotadas con trescientos pesos mensuales cada una, para que las ocuparan los consejeros que cesan y no regresar a sus cargos. En primer término, repito, nadie sabe en recealidad, cuales son los que no han de ser reelectos. Por ejemplo, yo estoy seguro de que seré electo consejero en las complementarias y sería infantil que aspire a un cargo de trescientos pesos, cuando no dejaré de ser consejero. Por otra parte, ¿cómo es posible que creásemos plazas precisamente en los momentos dolorosos en que nos veíamos obligados a reajustar nuevamente el sueldo a los empleados y las consignaciones?

Por tanto, **no ha habido veto**, como publica un periódico, un diario de la mañana, del acuerdo de crear cinco plazas, ya por la sencilla razón de que **no se crearon dichas plazas».**

Los Alcaldes de Facto que tomaron posesión ayer, son 41

Según la relación—que damos en otro lugar de esta edición—el total de los Alcaldes **de facto** que tomaron posesión ayer, alcanzan a la cifra de 41.

Pinar del Río

CONSOLACION DEL SUR: Consolación del Sur:

Alcalde: doctor Manuel Rodríguez San Pedro. Los concejales eligieron presidente del Ayuntamiento a Antonio Alfonso Sánchez; vice. Cándido Zabala. Secretario: Luis Agüero; vicesecretario: Juan Torres.

Usaron de la palabra Rubén Rodríguez, Luis Agüero y Dámaso Padrón.

Tomaron también, posesión de sus cargos los miembros de la Junta de Educación, Pedro Márquez y Manuel María Delgado.

Menéndez.

GUANES, febrero 24 (por telégrafo).— Hoy tomó posesión el nuevo alcalde municipal señor Manuel Fueyo Suárez.

También quedó constituida la nueva mesa del Ayuntamiento, resultando electo presidente el señor Pedro Argüelles Sánchez.

VIÑALES, febrero 24 (por telégrafo).— En medio del mayor entusiasmo, se efectuó en esta localidad el acto de la entrega del gobierno y las oficinas municipales al señor José Martínez Leyva, que triunfó en los últimos comicios.

En dicho acto tomó participación entusiástica el alcalde saliente, señor Isidro Fernández.

CORRESPONSAL.

SAN LUIS, febrero 24 (por telégrafo).— Hoy tomaron posesión el alcalde municipal señor Diego Rodríguez, los concejales y los miembros de la Junta de Educación. Daniel Rodríguez fué elegido presidente del Ayuntamiento, y Alfonso Mederos, presidente de la Junta de Educación. Ambos actos se vieron muy concurridos.

CORRESPONSAL.

Guanajay: Tomaron posesión el alcalde reelecto Manuel Mora, los concejales y miembros de la Junta de Educación. Hablaron el propio alcalde y el señor Caraballo y cuatro bandas de música amenizaron el acto.—Peón, Corresponsal.

San Juan y Martínez: Tomaron posesión el alcalde Pedro Menéndez; los concejales que eligieron presidente del Ayuntamiento a Marcelino Gil y secretario a Fernando Lezcano. La Junta de Educación eligió presidente al comerciante Juan Luis Cabo e hicieron uso de la palabra Luis J. Muñiz y Elpidio Pérez.

Soriano, CORRESPONSAL.

ARTEMISA: Tomaron posesión el alcalde Ramón Hernández; los concejales eligieron presidente del Ayuntamiento a Federico Peñarredonda; vicepresidente Mario Pérez y secretario Guillermo Aguirre y vice Oscar Benítez.

La Junta de Educación eligió presidente a Oscar Godínez.— Villar, Corresponsal.

Habana

NUEVA GERONA: Tomaron posesión el alcalde municipal Joaquín Soto; presidente del Ayuntamiento, Severo Arencibia.—Montané, Corresponsal.

SANTIAGO DE LAS VEGAS: Tomaron posesión el alcalde Arturo Cobo Casals; presidente del Ayuntamiento, Alberto Rodríguez Machado.—F. Simón, Corresponsal.

LA SALUD: Tomó posesión el alcalde Antolín Rodríguez González —Lastra, Corresponsal.

CAIMITO DEL GUAYABAL: Tomaron posesión el alcalde Luis Fernández de la Hoz; presidente del Ayuntamiento, Gabriel Hernández y secretario, Angel Mario González. —Valdés, Corresponsal.

ALQUIZAR. Tomaron posesión el Alcalde doctor Julio Valdés Collazo. G. POSADA, Corresponsal.

GUANABACOA. Tomaron posesión el Alcalde Joaquín Masip y los concejales Manuel Caballero, que fué designado Presidente del Ayuntamiento; Alberto Presmane, electo vicepresidente; Vicente Menéndez, secretario; Catalino Hernández vicesecretario y los concejales Pedro Fernández, Alejo Alderete, Tomás Cuevas, Tomás Vegas, progresistas; Porfirio Valera, idealista.

JARUCO. Tomaron posesión el Alcalde Pedro Pérez Rodríguez; los concejales eligieron presidente del Ayuntamiento a Agustín Fernández, secretario Pedro Pérez González. CAMPA, Corresponsal.

En Regla eligieron la mesa del Ayuntamiento sólo seis concejales

REGLA, febrero 24. DIARIO, Habana. Hoy juró y tomó posesión del cargo de Alcalde Municipal ante el Juez de Instrucción y Primera Instancia de esta localidad, doctor Fernández Vidal y luego se dirigió al Ayuntamiento tomando posesión ante los concejales a quienes se había facilitado los certificados de elección y que fueron seis solamente. Nueve no pudieron tomar posesión por afectarlos las nulidades.

No obstante el reducido número de ellos, se eligió la Mesa, aunque incompleta, basándose los reunidos en una jurisprudencia—dijeron—del Tribunal Supremo de Justicia, resultando designados presidente José de J. Capaz y secretario Manuel Pérez Caballero.—PEREZ, Corresponsal.

SAN NICOLAS, febrero 24. Por telégrafo. En la tarde de hoy tomó posesión de la Alcaldía Municipal de esta localidad el señor José Valera Pérez, que fué electo en los pasados comicios. También quedó constituido el Consistorio bajo la presidencia de Evelio Peña, siendo nombrado secretario de la Cámara Heriberto Gálvez. La concurrencia que asistió al acto fué obsequiada con cerveza. Hubo asímismo elocuentes discursos en relación con el acto que se celebraba y la fecha patriótica.—CORRESPONSAL.

GUIRA DE MELENA, febrero 24. Por telégrafo.—A las doce meridiano se verificó en el salón de sesiones del Ayuntamiento, la toma de posesión del señor Lorenzo Falcón, que ha sido reelecto en la Alcaldía y de los quince concejales que integran el Consistorio que son: de filiación liberal ocho; populares cuatro y conservadores solamente tres, pues esta agrupación fué al retraimiento en las últimas elecciones. Resultó electo presidente del Ayuntamiento el concejal liberal Ramón Secades. Se confía en que la nueva Cámara Municipal, poniendo los intereses generales por encima de los de bandería política, realice una administración beneficiosa para la colectividad. CORRESPONSAL.

Matanzas

JOVELLANOS. Tomaron posesión el Alcalde doctor Raúl Gumá Cerice, por el partido progresista y quien nombró jefe de la policía al señor Ramón Puñal Piedra; P. Paniagua, secretario de la Administración Municipal; Salvador López, Tesorero; Victoriano Vicente, Secretario de Impuesto Territorial y José Martínez del Registro Pecuario. Los concejales eligieron Presidente del Ayuntamiento a Manuel Rubio, Jr., y secretario Justo González.

Reunida la Junta de Educación se eligió Presidente a Genaro Gómez. NIN, Corresponsal.

UNION DE REYES. Tomaron posesión el Alcalde Agustín Aguiar Rivera, popular; usó de la palabra el doctor Carlos M. Palma.—IGLESIAS, Corresponsal.

S. DEL ENCOMENDADOR. Tomaron posesión el Alcalde Osvaldo Gutiérrez Berrué, Presidente del Ayuntamiento Rafael Fernández Rodríguez.—GUTIERREZ, Corresponsal.

PEDRO BETANCOURT. Tomaron posesión el Alcalde Gabriel Hernández Albornoz; los concejales eligieron presidente a Miguel Alonso y secretario a Tomás Abreu. Dr. Olivera.

CARDENAS, Febrero 24. Por telégrafo. Al mediodía de hoy tomó posesión de la Alcaldía de esta ciudad, por un nuevo período, el señor Humberto Villa Carrera. Asimismo entraron en el disfrute de sus cargos los veintiún nuevos concejales, eligiendo por votación los miembros de la mesa que quedó constituida de la manera siguiente: Presidente, Armando Oyarzábal; Vice, Vicente Rodríguez Ortega; Secretario, Fernando de la Cantera; Vice Leonardo Calderón. El acto fué de naturaleza sencilla, amenizándolo la Banda Municipal. También tomaron posesión los miembros de la Junta de Educación, eligiendo presidente por aclamación al doctor Max Quintero. CORRESPONSAL.

BOLONDRON, febrero 24. Por telégrafo. Después de una gran distribución de raciones de carne y viandas, se renovaron los poderes municipales en esta localidad. Ante el Consejo, presidido por el señor Próspero Lima y actuando de secretario Domingo Vazquez Bello, juró el cargo el nuevo Alcalde, señor José Juan Fundora Lima. Hizo uso de la palabra a nombre de la Cámara, el concejal Manuel Pérez; y los doctores Juan Luis Carballo y Salazar resumieron el discurso pronunciado por el Alcalde Fundora, esbozando su programa. Con los bailes que se anuncian para pasado mañana en el Liceo y en el Unión Club, se darán por terminados los festejos que se han organizado con motivo de la inauguración de este nuevo período del gobierno local. CORRESPONSAL.

Santa Clara

Encrucijada: Tomaron posesión el alcalde, Alfonso González Quintana; los concejales eligieron presidente a José M. Pacheco y Antonio Vega García, secretario; los demás concejales son Hermes G. Milian, Israel Rodríguez Roque, Arturo Jiménez Alvarez, Jorge González, Angel Llano y Tomás Pérez Hernández, liberales; Ramón Alayón Ferrer, Girado Alvaré García, Bernardo Armas Ríos, Gregorio Lecuberi y Lunday y Orfilio Mesana, conservadores.

San Juan de los Yeras: Tomaron posesión el alcalde, Emelandro Valdés Aguila; los concejales eligieron presidente a Arturo Oramas; Donatilo Fleites, secretario, y usaron de la palabra el alcalde saliente, Marcos Benítez, y el señor Callejas.—**Aguila,** corresponsal.

Remedios: Tomaron posesión el alcalde, Guillermo Madan González; la mesa del Ayuntamiento quedó constituida del siguiente modo: Francisco Guerra, presidente; vicepresidente, Antonio Vega Martínez; secretario, Aurelio Alonso. Hicieron uso de la palabra los señores Andrés Delgado, Juan M. Pérez; los alcaldes entrante y saliente y el doctor Capestany, subsecretario de Justicia.—**Veranes,** corresponsal.

Camajuaní: Tomaron posesión el alcalde, Ramón González Barreto; quedando constituida la mesa del Ayuntamiento de la siguiente forma: presidente, Alfredo de Armas; vice, Alfredo Sánchez; secretario, Félix H. Machado, y vice, Algeo Casares.—**Quirós,** corresponsal.

Sancti Spíritus: Tomaron posesión el alcalde, Eloy Jiménez Pérez. Fué nombrado jefe de la Policía Municipal, Serapio Pérez. El nuevo alcalde fué obsequiado con una pluma de oro donada por el pueblo. Pronunció un discurso la niña María Marina Doral, contestándole el señor Joaquín Pérez Jonez a nombre del alcalde. En esta ciudad se han celebrado diversos actos patrióticos, bailes y comidas. Se llevó a cabo una ofrenda floral ante la estatua de Judas Martínez-Moles.— **Serra,** corresponsal.

Cruces: Tomaron posesión el alcalde, doctor Ricardo Pucurull y González Estrada; eligióse presidente a Ignacio Alonso Lorenzo; secretario, Raimundo Fuster Martínez. La Junta de Educación eligió presidente al doctor Jorge Alberto Fleites.—**Hernández,** corresponsal.

Camagüey

CAMAGUEY, febrero 24.—El coronel E. Luaces juró y tomó posesión del cargo de alcalde electo ante el Juzgado de Primera Instancia, haciéndole entrega el anterior, Humberto Rodríguez, cruzándose entre ambos frases halagadoras. Entre los asistentes vimos al pericial de Gobernación, Salustio García Cordero, al teniente coronel Vilató, al comandante Recio, a Monseñor Pérez Serantes, al doctor Garcerán, presidente de la Audiencia y otras personalidades.

Alcalde de facto de Camagüey

También tomó posesión el gobernador de facto, Arturo Don. Renunciaron Tomás Cruz y Arístides Don contador y secretario de la Administración Municipal, sustituyéndolos los doctores Antonio Luaces Perdomo y Rosendo Romero Delgado. Luaces nombrará tesorero al doctor Arturo Recio.

En acto sencillo se entregó a monseñor Pérez Serantes el título de hijo adoptivo de Camagüey, que le otorgó el Consejo Provincial.—**Corresponsal.**

Florida: Alcalde municipal: Ambrosio Morejón Delgado. Los concejales designaron presidente del Ayuntamiento a Enrique Mendiola Masvidal. Ha sido electo presidente de la Junta de Educación Ricardo Ruiz.—**Corresponsal.**

Oriente

Victoria de las Tunas: Alcalde municipal, Eduardo Vidal Fontayne. Sólo tres concejales juraron sus cargos: Mateo Heras Sánchez, Silvestre Quintero y Alvaro Cruz Santana. Después de las elecciones complementarias integrarán este Ayuntamiento 21 concejales.— **Herrera Martínez.**

BANES, febrero 24. (Por telégrafo).—Con gran entusiasmo tomó posesión hoy de su cargo de alcalde municipal el doctor Díaz Balart, que resultó triunfante en las pasadas elecciones. Ha causado gran sorpresa la elección del batallador liberal Juanito Camapana para el cargo de presidente del Ayuntamiento a pesar de tener los conservadores mayoría de concejales.—**Corresponsal.**

Toma de posesión del Alcalde de Santiago de las Vegas

SANTIAGO DE LAS VEGAS, febrero 24.—Al mediodía de hoy y reinando gran entusiasmo popular, tomó posesión de su cargo el alcalde electo en los pasados comicios, capitán Arturo Cobo Casals.

Junto con el señor Cobo tomaron posesión de sus cargos los concejales con él elegidos, señores: doctor Alberto Rodríguez Machado, Miguel A. de Armas, Bernardo del Rojo, José Pereira Pérez, José Bobey Martínez, Víctor Alemán Fresneda, Clemente Romero Guillermes, José Vigil, Leopoldo Noriega, Ramón Hernández Güemes, Dionisio M. Martínez, Salvador Miranda y del Haro, Virgilio Capote y Pedro Vichot, notándose la ausencia, solamente, del doctor Radio Cremata Valdés, quien—según el público—ha renunciado su acta.

Acto seguido fueron electos para constituir la mesa ejecutiva del Ayuntamiento, los señores siguientes: presidente, Alberto Rodríguez Machado; vice, Miguel A. de Armas; secretario, Bernardo del Rojo García; segundo secretario, José Pereira Pérez.

Después hizo uso de la palabra el nuevo alcalde, contestando el señor Rodríguez Machado. Fueron ovacionados.

Asistieron al acto numerosas y distinguidas personalidades.

Refiriéndonos a la Junta de Educación, informamos a nuestros lectores que solamente se personaron a la toma de posesión, los señores Apolinar Oliva, Cayetano Quesada Valiente y Antonio Martínez, no compareciendo los miembros recientemente elegidos, señores doctores Gabriel Fina, Gustavo Galainena y Luis Rueda; por tal motivo, no hubo quorum, levantándose el acta correspondiente por el secretario señor Ramón Arce.

Francisco Simón, Corresponsal.

Gobernadores en Pinar del Río y Santa Clara

PINAR DEL RIO, febrero 24. A la una de la tarde se reunió el Consejo Provincial para dar posesión a la nueva Mesa y Consejeros; estos son: Marcelino Suárez de la Portilla; Higinio Alvarez; doctor Pedro Díaz; Renón de la Noval, conservadores; Miguel Mora, liberal; José Ramón Monteverde, popular. Se eligió Presidente a Miguel Mora y Vice a Higinio Alvarez, Secretario José Ramón Monteverde.

Después prestó juramento el Gobernador Oscar del Pino, quien pronunció un discurso, siguiéndole en el uso de la palabra el doctor Rafael Guas Inclán. En el Hotel Globo se celebró un almuerzo de más de doscientos cubiertos, asistiendo todos los anteriores, así como otras personalidades de la política pinareña; hablaron diversos oradores.

También juró el cargo el Alcalde Municipal Francisco Sarmiento Martínez, el que habló igualmente, como lo hizo el periodista Pablo Lorenzo Céspedes.

Se notó la presencia de los senadores Pino Guerra y Wifredo Fernández. Por la noche en el Gobierno Provincial hubo un asalto bailable; todos los actos fueron amenizados por la Banda Militar.

FELIPE DIAZ, Corresponsal.

SANTA CLARA, febrero 24. A las doce del día tomó posesión el Gobernador de facto Antonio Alemán, asistiendo al acto las autoridades y amenizando la Banda Municipal.

Los Alcaldes de facto

GUINES.—En el salón de actos de la Casa Consistorial tomó posesión el Alcalde Francisco Palomares, concejal que venía desempeñando ese cargo.

SANTA CLARA. Tomó posesión el Alcalde Evangelista Yanes, asistiendo autoridades y banda de música municipal.

YAGUAJAY. Por no haber sido proclamado el Alcalde y los Concejales entregó la Alcaldía el Presidente del Ayuntamiento a Francisco Díaz, Secretario de la Administración Municipal, que fungirá de Alcalde de facto; el pueblo ha quedado sin cámara municipal.

MORON. Se hizo cargo de la Alcaldía de este término hoy, Luis Carlos Torres Massó, Secretario de la Administración, quien tomó posesión ante el Juez de Primera Instancia.

SAGUA LA GRANDE. A las 12 m., tomó posesión de la Alcaldía, de factor, Pablo Schweip, al que hizo entrega Melquiades Martínez; tuvo Schweip frases de congratulación para el pueblo; también habló Pérez Roa, el que pidió la cooperación de todos.

Envía la Legión Americana a Cuba a su Secretario

Un ingeniero noruego viene a inspeccionar las averías en uno de los cables submarinos

En el vapor americano Florida, llegado ayer con 87 pasajeros, ha venido el Mayor Howart Rourtthom, secretario general de la Legión Americana en el Departamento de Florida, quien viene a nuestra capital a ultimar los detalles relativos a la celebración en esta ciudad, durante los días 7, 8 y 9 de abril próximo, de la Convención Anual de la Legión, con la presencia probablemente de mil miembros de dicha Legión.

Acudieron a recibirle numerosos miembros de la colonia americana de la Habana.

También llegaron en dicho vapor los señores R. V. Hymes y E. D. Hollmeheat, altos funcionarios de la U. S. Steel Corporation; M. Paul J. Saustems y señora, vicepresidente y administrador de la Peninsular Occidental, que vino también con su secretario Mr. Austin Williamson.

INGENIERO NORUEGO

Por la vía aérea ha llegado el ingeniero noruego señor Homes Wussence, de la Compañía del Cable, quien viene a inspeccionar las averías sufridas por el cable que sale del Castillo de la Punta, el cual fué levantado en días pasados por el vapor inglés que ancló frente a la Punta hace algunas noches, al tropezar el ancla del barco con el mencionado cable.

El Papa dará su bendición desde el altar de S. Pedro

El Delegado Apostólico en Estados Unidos, Monseñor Fumassoni-Biondi, enfermo

CIUDAD DEL VATICANO, febrero 24. (AP).—Se anunció oficialmente esta noche que el Papa observará el 1,900 aniversario de la Pasión de Nuestro Señor Jesucristo, dando la Bendición Eucarística desde el Altar Mayor de la Catedral de San Pedro, el día 7 de abril.

El Pontífice se arrodillará antes durante una hora de meditación, mientras que los curas de la Basílica recitan cuatro oraciones. La Hora Santa coincide exactamente con el aniversario.

La última vez que el Papa observó la Hora Santa, fué en 1930. Asistirán a la ceremonia los miembros de la Corte Papal; el Sagrado Colegio de Cardenales y los miembros del Cuerpo Diplomático acreditado en la Santa Sede. La ceremonia será pública.

EL DELEGADO APOSTOLICO EN LOS ESTADOS UNIDOS, VICTIMA DE LA GRIPPE

NEW YORK, febrero 24. (AP).—El reverendísimo Pietro Fumasoni Biondi, delegado apostólico en los Estados Unidos, que había separado pasaje para salir hacia Roma mañana para ser elevado a Cardenal, se vió obligado a recluirse en sus habitaciones, en la residencia del Cardenal Hayes, víctima de un fuerte catarro.

El médico personal del Cardenal Hayes, doctor Raymond Sullivan, dijo que la condición del paciente no era grave, y que le dió orden de acostarse únicamente como medida de precaución. Agregó el doctor Sullivan que el distinguido prelado probablemente podrá salir mañana en el Conde di Savoia.

El Gobernador de Matanzas ha tomado posesión

También tomó posesión ayer el Alcalde electo. El Consistorio y el Consejo, no constituídos

MATANZAS, febrero 24.—A las doce m., acaba de prestar juramento del cargo de gobernador de Matanzas ante el juez de Primera Instancia, doctor Romeu, debido a que no pudo constituirse el Consejo por estar afectados éstos por elecciones complementarias que se efectuarán el 28 del actual en esta provincia, el señor Israel Pérez, electo en pasados comicios. A la sencilla ceremonia celebrada en los salones del Consejo Provincial, asistieron representaciones obreras de gremios de panaderos, de repartidores de pan, de estibadores y jornaleros, bahía de Matanzas, de patronos y marinos del puerto, de braceros del muelle de la Aduana de zapateros y similares de la Matanzas Terminal, de la Asociación Cívica de Obreros de la Hermandad Ferroviaria los que obsequiaron al señor Pérez.

Fué firmado el juramento con una valiosa pluma fuente con la que firmó también los documentos correspondientes. Seguidamente en el despacho de la Alcaldía Municipal, el alcalde, señor José Martínez, hizo entrega del cargo al señor Ricardo Campanería, alcalde electo por el Partido Popular en las pasadas elecciones, también «con motivo de afectarle a once concejales las elecciones complementarias que deberán efectuarse el 28 en el colegio de Camarioca dos «Canimar», no pudo reunirse tampoco el Consistorio, tomando posesión del cargo ante el juez de Primera Instancia; asistieron a ambos actos además de las representaciones obreras, elementos oficiales y periodísticas que fueron atentamente invitados; de esa capital el doctor Celso Cuéllar, en horas de la mañana se efectuó en el teatro «Sauto», como habíamos anunciado, el reparto de raciones a los pobres mediante los tickets correspondientes.—**Lovio,** corresponsal.

LAS OPERACIONES DE REDESCUENTO TUVIERON AUMENTO EN E. UNIDOS

NUEVA YORK, febrero 24.

Según el «Journal of Commerce», los bancos de la Reserva Federal compraron $143.292.000 en papel, contrarrestando el alza de los tipos monetarios. Los redescuentos aumentaron en $40.765.000. La moneda en circulación aumentó en 134 millones de pesos.

Hubo aumento también en las reservas bancarias de la nación entera.

Intoxicada con verdín París

SANCTI SPIRITUS, febrero 24.—Fué conducida a la casa de socorro por haber ingerido en su domicilio San Ramón número 2, verdín París, la joven Laena Hernández Rendón de Jiménez, de veinte años, casada, cubana y natural de Jíbaro, siendo asistida por el doctor Martínez Carrera y el practicante Galis. Es grave su estado. Ha sido conducida al Hospital Civil.

El teniente Monteagudo inició las diligencias del caso.—**Serra Carbonell,** corresponsal.

Cortes y Retazos

La venta especial de Cortes y Retazos de hoy comprende gran número de cortes de telas de color entero y estampadas, tejidas según los colores y dibujos de moda.

Precios reducidísimos. Planta baja.

El Encanto

Gran Oferta de CAMISAS

SOLO POR 3 DIAS

SABADO --- LUNES --- MARTES

a 70 c.

3 por 2.00

Camisas interpretadas en excelentes telas. La calidad habitual de 1.00 y 1.25. Confección esmerada. Cuellos pegados y separados. Tallas: 13 y medio al 17 y medio.

Los precios especiales de esta excepcional oferta se deben a la urgencia con que debemos eliminar este renglón de camisas para dejar paso a las nuevas colecciones de verano.

Aproveche estos precios especiales

Planta baja.

El Encanto

Nuestro Departamento Postal atenderá los pedidos del Interior.

M.E.C.D. 2016

9A SECCION

TELEFONOS:
Dirección . . . A-4151
Jefe Redacción: A-3205
Sección Sports: M-7911

DIARIO DE LA MARINA

TELEFONOS
Quejas. M-7911
A. Clasificados. A-3333
Ag. Marianao. FO-7330

9A SECCION

AÑO CI — ACOGIDO A LA FRANQUICIA POSTAL — HABANA, SABADO, 25 DE FEBRERO DE 1933 — EL PERIODICO MAS ANTIGUO DE CUBA — PAGINA ONCE

LA ESPAÑA ACTUAL

OTRO MANIFIESTO DE LOS SOCIALISTAS

Por LEON ICHASO

EN el manifiesto con que el Comité Ejecutivo del Partido Socialista, (léase Largo Caballero, Don Indalecio Prieto y Teodomiro Menéndez) contesta al discurso con que Lerroux puso en trance de crisis al Gobierno, se agita el mismo espíritu de agresividad y de amenazas que desde el monopolio alcanzado por ellos en el Parlamento y en el Poder, ha impulsado su política. Son aquellos que cuando las derechas comenzaron a organizar su oposición y su defensa en la Cámara y fuera de ella, conminaron por boca de Largo Caballero con lanzar en actitud revolucionaria a la calle las masas del millón de obreros que componían (así lo afirmaba él) la Unión General de Trabajadores. Son los mismos que después, para responder al discurso que pronunció Lerroux en Zaragoza sobre el Estatuto Catalán y sobre la actuación de los socialistas, volvieron a las iracundias revolucionarias, injuriaron al jefe de los radicales en su vida pública y hasta llegaron a insinuar veladas amenazas que después trataron de rectificar, contra el Presidente de la República respecto a la aplicación de sus facultades para disolver el Parlamento. Son los mismos que apelaron a la «guillotina» en el Congreso en aquellos debates en que las derechas, heridas en la sagrada libertad de sus creencias, combatían el sectarismo fanático de algunos estatutos constitucionales puestos a deliberación. ¿Y no han sido también ellos mismos los que ahora al empezar en la Cámara el Partido Radical, apoyado por todos los demás grupos republicanos, excepto los de la Firpe, la única oposición real y efectiva que ha emprendido parlamentariamente bajo la República, pretendieron echar mano otra vez al arma odiosa, antidemocrática, antiliberal, dictatorial de la «guillotina».

¡Y son los socialistas los que ahora salen a romper lanzas en su manifiesto por la democracia, por el republicanismo y por los fueros parlamentarios! ¡Son los socialistas, que están empeñados en instituir en España una oligarquía exclusiva y absorbente, sólo para ellos mismos y contraria a los intereses de los obreros que no pertenecen a la Unión General de Trabajadores! ¡Son los socialistas, que jamás fueron republicanos ni se unieron con ellos bajo la monarquía más que en vísperas de la caída de ésta y que bajo el nuevo régimen han modelado, como lo afirmaron Don José Ortega y Gasset, Sánchez Román, Unamuno, Don Miguel Maura y Don Basilio Alvarez y lo repite ahora Lerroux, una República contrahecha, completamente distinta a aquella con que soñaba el pueblo español y por la que votó en Abril de 1931!

La República española está, por lo visto, vinculada esencialmente, sustancialmente con Largo Caballero y sus camaradas! No puede haber más República que la que ellos quieran, ni más gobiernos que el que ellos deseen y sometan, ni más orientación que la que ellos señalen, ni más leyes que las que ellos estatuyan, ni más intereses que los que ellos representen. Censurar a los socialistas es la mismo que censurar al régimen republicano. Señalar sus muchos errores y pecados es lo mismo que denigrar y desprestigia la República. Los que se atreven a fiscalizar e impugnar su actuación minan, socavan y ponen en muy grave peligro el régimen republicano.

Sin embargo el jefe del Partido Radical, los de los de los demás grupos, de la oposición y la mayoría del pueblo español, continuarán diciendo que los que atacan y hacen gravísimo daño a la República son los que la han usurpado para ellos; los que proclamada la Constitución, la han controlado y monopolizado; los que en sus ambiciosas rivalidades han lanzado a unos obreros contra otros y han hecho posible, como lo ha dicho Lerroux, las perturbaciones y las rebeldías revolucionarias con que los desalentados elementos de la Confederación Nacional del Trabajo han sacudido a España; los que con su caciquismo rural y sus parcialidades partidaristas en las Delegaciones de Trabajo, en las Casas del Pueblo, en los Jurados Mixtos y con el embrollo de sus desacertadas órdenes y contraórdenes en los campos han promovido las invasiones de las fincas y la marcha a Madrid de millares de terratenientes desamparados en sus legítimos intereses y próximos a la ruina.

Mucho celebramos que los socialistas estén dispuestos, según lo asegura en su nuevo manifiesto, a defender la República y a evitar que «tenga manchas y corruptelas que la deshonren». Mas desearíamos que hiciesen un detenido y desapasionado examen de conciencia para ver si es, en efecto, la República y no sus intereses partidaristas y ministeriales lo que con tan tozudo e irreductible ahinco han defendido y están defendiendo y si entre esas manchas y corruptelas no se destacan aquellas que no son precisamente de los que se han decidido de una vez, a dejar titubeos y vacilaciones y a contrarrestar con una oposición explícita y clara el poder omnímodo y tantas veces arbitrario de los Largo Caballero, Don Indalecio Prieto, Cordero y Teodomiro Menéndez.

Una comisión congresional investigadora para actuar en Casasviejas, Cádiz

Si la República tiene enemigos, tiene asimismo autoridad para reducirlos-ha dicho el ministro Marcelino Domingo

Por su parte, Royo Villanova, dice que, como un valladar a la ola anárquica que avanza, cree que debe formarse con urgencia una Federación de Derechas, con la minoría agraria por eje

MADRID, febrero 24. (ST).—Contestando a la encuesta de un periódico sobre el momento político español, el ministro de Agricultura, D. Marcelino Domingo, ha hecho determinadas manifestaciones.

M. Domingo

Cree el señor Domingo que si la República tiene enemigos, tiene asimismo autoridad para reducirlos.

Al margen de los dramáticos sucesos de estos días, opina el ministro que los anarquistas no han pensado nunca en vencer, sino en perturbar.

Afirma don Marcelino Domingo que en las próximas elecciones triunfarán plenamente las izquierdas.

—Y es lógico que así sea—añade—porque así son el espíritu y la exigencia histórica de este momento. Las derechas no pueden triunfar por dos razones: primero, porque en este momento no tienen nada que hacer; segundo, porque no tienen organización para hacer nada. Ni es su hora ni son una disciplina. Ni tienen opinión ni pueden ser Gobierno. Ni las demanda el país ni se hallan constituidas en forma para ser ante el país una garantía.

A juicio del jefe radical socialista, las izquierdas federadas pueden establecer con los socialistas una solidaridad eficaz para las elecciones.

Como comentario al magnífico discurso pronunciado hace unos días por don Miguel Maura, el señor Domingo dice:

«Yo desearía verlo siendo la figura representativa de una gran fuerza republicana conservadora. Para serlo y ser freno en la opinión, lo primero que le importa es ser freno para sí mismo. Y no sentir la prisa de substituir a las izquierdas, sino de articular a las derechas.»

Respecto a su posición en Cataluña, el ministro de Agricultura hace algunas reservas sobre la Esquerra; pero dice que ese partido tiene ahora en Cataluña una responsabilidad, que él desea sienta en toda su amplitud y cumpla con éxito. Y añade:

«De mis labios no saldrá una palabra de ataque pueda disminuir su autoridad. Ni siquiera invocaré sus campañas electorales para llevarlas desentonadamente más allá de donde deba ir. No. La República en Cataluña y en el resto de España, para prevalecer sin sobresaltos y cumplir su fin histórico, lo primero que precisa es esto: autoridad.»

MADRID, febrero 24. (ST).—Como había circulado el rumor de que el señor Royo Villanova se incorporaba al partido republicano conservador, el batallador diputado agrario negó la noticia, afirmando que no abandonaría nunca la minoría agraria, a la que le unen vínculos que considera indestructibles.

Antonio Royo Villanova

—Ahora bien—añadió el señor Royo Villanova—; creo que es inaplazable, o, mejor dicho, urgentísimo, que se constituya una gran Federación de Derechas que tenga por núcleo o eje la minoría agraria; Federación que debe ir desde el señor Lerroux y, si esto no fuera posible, desde el señor Maura hasta el señor Lamamié de Clairac. No se trata de hacer política. Se trata, simplemente, de oponer un valladar a la ola anárquica que avanza y que puede concluir con los fundamentos de la sociedad. Todos los hombres de orden deben alistarse en esta cruzada. Luego sería llegada la hora de la diferenciación. Salmerón no tuvo inconveniente en abrazar al duque de Solferino. ¿Es que alguno de nuestros republicanos puede compararse con aquel coloso de la República?

Los liders radicales socialistas presentan la renuncia de sus cargos

Por 173 votos contra 130, el congreso español dió ayer un voto de confianza al gobierno de don Manuel Azaña, con lo que se ha logrado alejar, por el momento el voto de censura

Firmada por cincuenta diputados, ha sido presentada ayer a las Cortes, otra proposición de voto de censura contra el Gabinete por su actuación en el suceso de Casasviejas

MADRID, febrero 24. AP. La crisis parlamentaria parece temporalmente evitada por la decisión de los radicales-socialistas de apoyar al gobierno en un voto de confianza, proposición que un diputado del bloque gubernamental presentara inmediatamente al Congreso. Esta votación tomará precedente sobre el voto de censura propuesto por los radicales-republicanos.

El Congreso abrió su sesión entre una tempestad de rumores y diversas opiniones sobre lo que probablemente ocurriría, conviniendo todos en que el momento es difícil.

El gobierno trata de mantener unido su bloque parlamentario, mientras los radicales-socialistas tienen divisiones internas y algunos socialistas descontentos por los sucesos de Casas Viejas.

PROPOSICION PIDIENDO LA RENUNCIA DEL GABINETE

Fué presentada una proposición incidental, pidiendo la renuncia del gabinete por su responsabilidad por los sucesos de Casas Viejas, firmada por Franchy Roca, Soriano, Sediles, Eduardo Ortega y Gasset y otros, Bocella Asensi defendió la proposición.

Prácticamente todos los diputados estaban presentes a la sesión, y las tribunas atestadas de público. En los corredores del Congreso circulaban con insistencia rumores alarmantes afirmando que el gobierno de Azaña estaba en peligro de crisis inminente. Maura, Barrios y prácticamente todos los grupos de la oposición, mantenían la unánime creencia de que el gabinete está al borde de la reorganización.

Los radicales-socialistas urgentemente citaron a una reunión secreta durante la sesión, que fué presidida por los ministros Marcelino Domingo y Alvaro de Albornoz.

Mientras tanto el gobierno mantiene su silenciosa y firme lucha. Lerroux ha declarado: «Llegó la crisis. No puedo señalar la reorganización del gabinete, porque esto corresponde al Presidente».

RUMORES Y CONJETURAS

La impresión general en los corredores del Congreso es que Azaña permanecerá como ministro de la Guerra en caso de una organización ministerial, y que el cambio principal será la salida de los socialistas para ser sustituidos por radicales-republicanos y republicanos moderados independientes. Un rumor insistente dice que Marcelino Domingo puede ser llamado a presidir un gabinete de transición, y afírmase que éste es uno de los problemas que trataron los radicales-socialistas en su reunión.

Después de la reunión de la comisión ejecutiva socialista con el premier Azaña, el diputado José Ruiz del Toro declaró que la solución de la situación depende de la decisión de la reunión radical-socialista, sobre si los ministros de ese partido deben presentar sus renuncias.

Agregó que en ese caso habría un gabinete socialista y esto sería malo para el partido, porque carece de preparación y fracasaría. También dijo que los radicales-republicanos votarán contra el gobierno en el voto de censura, pero este permanecerá pendiente durante cinco días, según el reglamento, y por tanto tiene poco efecto en la actual crisis.

UNA COMISION DE MINORIAS IRA A CASAS VIEJAS

El Congreso reanudó la interpelación por los sucesos de Casas Viejas, atacando Soriano a los socialistas por su silencio ante las pruebas de que murieron personas inocentes. Dijo que «es de recordarse que los socialistas durante la monarquía protestaron siempre de sucesos análogos, pero que actualmente su silencio permite esas matanzas, y horrores solamente por mantener los privilegios políticos. Esto constituye una traición a sus ideales. Los espectros de los muertos de Casas Viejas marchan por los pasillos del Congreso, y el gabinete está bajo su sombra».

Besteiro anunció que pediría a los jefes de los diversos grupos parlamentarios que elijan un representante de cada minoría para formar una comisión investigadora de los sucesos de Casas Viejas.

Se espera que esta comisión actúe en la misma forma que el grupo de diputados que se personó en el lugar de los hechos esta semana, y cuyo informe ha sido la base del ataque de los elementos de la oposición contra el gobierno de Azaña.

La situación gubernamental continúa siendo muy delicada, pues aunque los radicales-socialistas apoyaron al Gobierno oficialmente, unos quince de ellos se negaron a dar su voto

VOTO DE CONFIANZA A AZAÑA

MADRID, febrero 24. AP. El gobierno del premier Azaña ha obtenido hoy una decisiva victoria en la Asamblea, al aprobarse un voto de confianza por 173 votos contra 130. Inmediatamente se dió por terminada la sesión parlamentaria.

Los radicales-socialistas oficialmente apoyaron al gobierno, pero aproximadamente quince diputados abandonaron el salon negándose a participar en la votación. La mayoría de los líderes radicales-socialistas, como Ramón Faced, director general de la Reforma Agraria; Fernando Valera, director de Agricultura y Félix Gordon Ordas, director general de Minas, presentaron sus renuncias. Espérase que a estas seguirán otras renuncias de socialistas descontentos.

REUNION DEL GABINETE ESPAÑOL

MADRID, febrero 24. AP. El gabinete celebró hoy una larga reunión para estudiar el problema parlamentario, ratificando todos los ministros su decisión de apoyar el programa del gobierno.

PLANTEADO OTRO VOTO DE CENSURA POR LOS SUCESOS DE CASAS VIEJAS

MADRID, febrero 24. AP. Ha sido planteado ante el Congreso un voto de censura contra el gobierno, sobre los incidentes surgidos con motivo de los sangrientos sucesos de Casas Viejas. Según los reglamentos, la demanda no puede someterse a votación hasta después de un período de cinco días. La demanda está firmada por Maura, Martínez Barrios, Guerra del Río, Franchy Roca, Sediles, Soriano y otros. El número total de firmantes era de cincuenta.

UNA ANECDOTA

EL GOBERNADOR DE MADRID SE MORIRA «JOVEN»

El nuevo gobernador civil de Madrid, que no es un niño, ni mucho menos, aunque se apellida Joven, se dispone a subir al auto.

Una churretosa gitana se acerca a don Mariano Joven con la modestísima pretensión de colocarle el disco de la buenaventura.

Y el diálogo, breve y significativo, es como sigue:

—¿Te la digo?

—¡No!

—¡Anda... «espreocupao», que vas a sabé...!

—No me interesa. Todo lo que puedes decirme es que moriré «joven»... y eso ya me lo tengo tragado.

TERMINADO UN NUEVO PUENTE PARA ASTURIAS

Se emplearon en la obra 350 toneladas de cemento y 90 de hierro, de Mieres

MIERES, febrero 24. (ST).— Han dado total fin, las obras de construcción del nuevo puente de la «Perra», que a más de las obras propias de la construcción ha sido adoquinado en toda su longitud y en la parte de carretera desde éste hasta el paso a nivel del ferrocarril del Norte.

He aquí lo principal de la construcción de este puente:

Consta de tres tramos de hormigón armado, de vigas en celosía, con un largo de 28.50 metros cada tramo, sobre dos pilas centradas y dos estribos laterales. Su ancho es de 7.20 metros, distribuidos en cinco metros de calzada y 1.10 de acera. En la margen izquierda de la calzada, se estableció la vía del ferrocarril minero de «El Peñón» con carril «Fénix».

En esta construcción se han empleado 350 toneladas de cemento y noventa de hierro de la «Fábrica de Mieres».

Se comenzaron las obras a mediados del mes de noviembre del año 1931, y se terminaron a mediados de enero del 1933. Tenía el contratista de plazo para terminar esta obra 16 meses. El anuncio de subasta se había fijado en la cantidad de 288,000 pesetas y le fué adjudicada a don Francisco Fernández, en la suma de 228,000 pesetas.

La inauguración oficial de este puente, parece ser que tendrá lugar en estos días, después de verificadas las pruebas que se crean convenientes, y a la misma tienen prometida su asistencia el ministro de Justicia, don Alvaro Albornoz, como iniciador de esta obra, siendo ministro de Fomento, y el subsecretario de Obras Públicas, don Teodomiro Menéndez, ambos asturianos.

NUEVA JUNTA DE ACCION POPULAR DE GIJON

GIJON, febrero 24. (ST)— En la reunión de Acción Popular se eligió la siguiente directiva: presidente, don Ildefonso Noriega; vicepresidente, don Romualdo Alvargonzález Lanquine; tesorero, don Angel C. Herrera; y vocales, don Pedro Calvo Ramos, don Aquilino Hurlé, don Joaquín Vigil Escalera, don Fermín Canella Gutiérrez, don Ildefonso Lamba. También fueron nombrados los vocales de la junta de Censo, y reelegidos todos los miembros de la de Propaganda. A propuesta del presidente saliente, don Federico Cadavieco fueron nombrados socios de honor del Centro, los señores Goicoechea, conde de Vallellano, Tornos y González de Merás.

El comité local quedó constituido por los señores don Ildefonso Noriega, don Romualdo Alvargonzález, don Ramón Velasco, don Angel C. Herrera, don Manuel Fresno, don Adriano Carvajal, don Ignacio Somera, don Félix Velasco, don Francisco Valdés y don Ignacio Soto.

DOS SOLDADOS ESPAÑOLES CRUZAN LA FRONTERA FRANCESA

MONTPELLIER, febrero 24. (AP) —Dos soldados españoles pertenecientes a un regimiento de guarnición en Figueras han pasado la frontera por haber tenido un altercado con un subóficial.

En la oficina de la plaza, ambos soldados han manifestado que no tienen intención de ingresar en la Legión extranjera.

Las autoridades civiles, ante las cuales fueron conducidos, les han dado pasaporte para Perpiñán.

UN PETARDO QUE DEJA SIN CRISTALES 21 CASAS

BILBAO, febrero 24. ST. En un puesto de alta tensión situado frente a la iglesia de Rocaldeberri estalló un petardo que rompió los cristales de 21 casas en los alrededores.

DEPORTADO DE CUBA

FERROL, febrero 24. ST. La policía ha detenido a Juan Adaga, que se había fugado del vapor Cristóbal Colón, en donde venía deportado por el gobierno cubano.

TORTOSA febrero 24. ST. Se observan grandes precauciones, especialmente en los bancos.

Ello obedece a haberse tenido confidencias diciendo que los extremistas pensaban en varios golpes de mano contra aquellos establecimientos.

EL DIRECTOR DEL INSTITUTO DE REFORMA AGRARIA LO DEFIENDE DE ATAQUES OPOSICIONISTAS

El Alcalde del pueblo de Casas de Miravete, en la provincia de Cáceres, se queja al Gobernador del estado anárquico en que se halla el país, que está en poder de los obreros comunistas

MADRID, febrero 24. (ST).—El director general del Instituto de Reforma Agraria, señor Vázquez Humasque, ha hecho las siguientes declaraciones:

Dice que considera injusta la campaña de censura que cierta parte de la prensa viene haciendo contra el Instituto de Reforma Agraria.

Afirmó rotundamente el señor Vázquez que el citado Instituto cumple rigurosamente los fines para que fué creado y que desde su primera reunión despliega gran actividad en el cumplimiento de lo preceptuado en la Ley de Reforma Agraria que es lo esencial para su funcionamiento.

Censura la actuación de los obreros campesinos que se apoderan de la tierra de forma violenta.

Anuncia que el Instituto se prepara para incautarse de todas las fincas que estime necesarias para la realización de la primera etapa de asentamientos y que dentro del primer trimestre del año actual dará comienzo a esos trabajos, empezando inmediatamente por lo que perteneció a la extinguida grandeza.

Afirma después que el Instituto lucha con los extremistas por un lado y por otro con los que pretenden hacer fracasar la Reforma Agraria.

Termina diciendo que es preciso que republicanos y socialistas coadyuven a la labor del gobierno otorgando el margen de confianza que se necesita para realizar esa gigantesca labor.

EL ESTADO ANARQUICO DE CASAS DE MIRAVETE

CACERES, febrero 24. (ST).— El alcalde de Casas de Miravete ha puesto en conocimiento del gobernador el estado anárquico en que se encuentra el pueblo, donde las vidas y haciendas de los vecinos se hallan a merced de los elementos de la organización obrera, hasta el punto de que casi los tienen sometidos a un régimen comunista, que es muy probable se proclamará francamente en breve, si la autoridad gubernativa no se impone con todo rigor.

Respecto al resto de la provincia continúan las invasiones, roturaciones, hurto de leña y otros abusos contra la propiedad, en fincas de los Términos del Villar del Campo, Casillas de Coria, Valencia de Alcántara, Herrera de Alcántara, Arroyo del Puerco, Torrequemada, Torre Orgaz, Cañaveral y término de esta capital.

INCAUTACION DE LA FINCA «LOS FRAILES»

CORDOBA, febrero 24. (ST).— Se ha efectuado la incautación de la finca de Olivar denominada «Los Frailes» por la Comisión de Policía rural de Córdoba. De dicha finca ha sido ya robada la mayoría del fruto.

En ella sigue prestando servicio de vigilancia la Guardia Civil.

LAS FINCAS QUE SE EXPROPIAN AL DUQUE DE GRIMALDI, MARQUES DE TRUJILLO Y SR. VILANOVA

GRANADA, febrero 24. (ST). — Relación de las fincas que han de ser objeto de incautación, cuyos propietarios están comprometidos en el movimiento de agosto. En los Términos de Almuñécar y Jete hay 20 fincas del duque de Grimaldi. En Trujillos, siete del marqués de los Trujillos. En Guejar de la Sierra, Ojijares y La Fubia, 108, pertenecientes al ex capitán de Caballería don Luis Villanova Ratazzi.

INCAUTACION A LOS JESUITAS

MADRID, febrero 24. (ST).— Se han instruído los siguientes expedientes de cesión: Residencia de jesuítas de Jerez de la Frontera para Escuela de Trabajo e internado del Instituto Nacional de segunda enseñanza; de la residencia de jesuítas de la calle de Zorrilla de Madrid para Conservatorio de música; de una finca del barrio de Benalúa, de Alicante, para instalar el Instituto de segunda enseñanza; de la Escuela del barrio de la Plata, de Jerez de la Frontera, para Escuela nacional; de la Cartuja, de Granada, para residencia de estudiantes o Ciudad Universitaria.

HEROISMO DE UN NOBLE ITALIANO, SALVANDO A UN AMIGO DE MORIR AHOGADO

TRIESTE, Italia, febrero 24. (AP) El duque de Spoleto, primo del rey Víctor Manuel de Italia, ha salvado hoy a un amigo de morir ahogado.

El y su amigo el teniente Cavalli navegaban en un bote-motor por el canal de Fasena, cuando una racha de viento lanzó la embarcación contra las rocas de Punta Cristo.

El duque y dos marineros nadaron hasta la playa, y desde allí vieron que la corriente arrastraba al oficial. El duque lanzóse al agua y salvó a su amigo.

GESTIONES PARA ADQUIRIR, CON DESTINO A CASA PRESIDENCIAL UN HOTEL CERCA DEL HIPODROMO

En vista del fracaso de las gestiones que venían haciéndose para lograr una solución amistosa del conflicto, los cosecheros de San Lúcar de Barrameda iniciaron el locaut, según acuerdo

MADRID, febrero 24. (ST)— Se están realizando gestiones para adquirir, con destino a Palacio Presidencial, un aristocrático hotel situado en lugar muy próximo al Hipódromo, en la calle de Ríos Rosas.

La finca se halla en venta, y sería utilizable para residencia del jefe del Estado, aunque hubiere que hacer en ella algunas modificaciones.

EL TUNEL DEL ESTRECHO DE GIBRALTAR

TANGER, febrero 24. (ST)—Con objeto de realizar diversos estudios, relacionados con su proyecto, se encuentra en ésta el coronel de Artillería señor Jevenois, autor del proyecto del túnel bajo el Estrecho de Gibraltar. Según manifestaciones del citado coronel, la construcción del túnel proporcionaría grandes ventajas a Tánger.

LA COLABORACION FRANCO ESPAÑOLA EN RIO DE ORO

PARIS, febrero 24. (ST)—El diputado por la Martinica, M. Alcides Almont escribe en «Le Matin» un artículo haciendo resaltar el peligro que constituye el «rezzous» que infesta la zona francesa vecina de Río de Oro. Recuerda la muerte de numerosos oficiales y soldados franceses, y especialmente la impunidad de que gozan sus autores al refugiarse en la zona española.

E larticulista pide que las negociaciones se reanuden o continúen con España para que termine de una vez esta situación peligrosa, lo que, por otra parte, sería la más feliz realización de la colaboración francoespañola.

EL DR. ECKENER ANTICIPARA LOS VIAJES DE ESTE AÑO

SEVILLA, febrero 24. (ST)—En el Ayuntamiento se reunió la comisión municipal pro aeropuerto, dándose cuenta de un escrito enviado por el doctor Eckener, comandante del «Conde Zeppelin» anunciando su propósito de anticipar este año los viajes del dirigible. Con tal motivo expone la conveniencia de que se anticipen aquí los trabajos de instalación de la estación de amarre, con los correspondientes generadores de hidrógeno, al objeto de asegurar los amarres del zeppelin en Sevilla, en los meses de abril y mayo.

La comisión acordó acceder a los deseos del doctor Eckener, a cuyo efecto, se le ha escrito rogándole envíe cuanto antes el proyecto de presupuesto precisos para acometer las obras urgentemente.

DON ANTONIO ROYO VILLANOVA, PRESIDENTE DEL CASINO DE MADRID

MADRID, febrero 24. (ST)—En el Casino de Madrid se han celebrado elecciones para la nueva junta directiva, quedando ésta constituída de la forma siguiente: presidente, don Antonio Royo Villanova; depositario, don Enrique Pico Martínez; contador, don Daniel López Rodríguez; vocales, don Juan Baset Quetcuti, don Fernando de Escondrillas, don José María Valmaina, don Manuel Uhagón y Molano, don Luis de Yarto Herrero y don Natalio de Anta y de Asís, y secretario, don Ramón Cifuentes Fernández.

GRUPOS ESCULTORICOS RELIGIOSOS DESTRUIDOS

TARRAGONA, febrero 24. (ST)—Fué destruído un grupo escultórico representativo del Apóstol Santiago, que existía en una finca de las afueras del pueblo de Cabaces. Unos días antes había sido también destruída, a menos de un kilómetro de dicho sitio, una cruz de término, que señalaba el de dicho pueblo con el de Torre del Español. Se ignora quiénes sean los autores.

LOCAUT DE COSECHEROS

SANLUCAR DE BARRAMEDA, febrero 24. (ST)—Fracasadas las gestiones que se habían entablado, los cosecheros han iniciado el locaut, que fué acordado por el gremio de vinateros.

Ha dado origen al conflicto el castigo impuesto a un obrero de una bodega por la Sociedad de arrumbadores.

Han sido cerradas las bodegas de todas las casas de los asociados.

El Arte y la Belleza tendrán por Trono, esta noche, el popular Teatro Payret.

Como mariposas de ensueño lucirán sus galas la fina aristocracia de nuestras mujeres.

María Guerrero recibirá esta noche, la noche de su beneficio, el cálido homenaje de una Sociedad que le quiere, le admira y respeta.

«Los andrajos de la púrpura», genial creación del genial Benavente, alcanzará su máxima consagración por el milagro artístico de esta mujer.

Noche de emociones.
Noche de triunfos.

Después... el desfile de las Gracias. Los comentarios apasionados y, por último, el deleite y el placer ante una fina taza de porcelana con el delicioso

Chocolate Amada

Regalo del Paladar

POSTALES ESPAÑOLAS

IDA Y VUELTA

Por C. CABAL

HAY que apretar al Jurado y hemos de regular sus actuaciones en unos cuantos delitos con una más segura discreción...

Donde hablan así? En España. Y quién..? Pues le gobierno, quien va a ser...? Pero entonces qué sucede? Es que ha vuelto el Jurado a malearse...? Es que esta situación tan asombrosa, en cuanto dió con el camino libre, se echó de nuevo trotar? Es que...? Perdónenme un cuento que ni siquiera es cuento, que es historia. Fué un equipo de Oviedo a la Coruña para un partido de fútbol. El equipo de Oviedo «estaba bien»: una disciplina recia, un entusiasmo orgulloso y un montón de victorias continuadas ganadas en buena lid. Bah, la Coruña una más...! La opinión general daba esta frase:

—Llegar, ver y pan comido...!

Los incondicionales del equipo fueron con él en grata expedición, y Oviedo les puso un nombre:

—«La caravana del triunfo».

De Oviedo, ya sabéis que tiene ingenio y socarronería, y humorismo. La tarde en la Coruña se dió mal, y el juego del equipo fué un desastre. Perdió; volvió cabizbajo. La «caravana del triunfo» tuvo que resignarse a la derrota y Oviedo que la vió, le cambió el nombre:

—«La carabina de Ambrosio».

Esto es toda la historia del Jurado... Los incondicionales del Jurado son caravana alegre y confiada en todos los viajes de ida... Lo trágico es el llegar; lo más trágico aún, es el volver. Qué artículos tan bonitos los que se publicaron en España, mientras las situaciones anteriores lo tuvieron en suspenso...! Qué flor de grandes discursos la que entonces se abrió pomposamente, para probar que el jurado era una institución maravillosa, sangre de la justicia, luz del hombre y pan de la democracia..! A un orador de aquel tiempo yo le oí asegurar con Tocqueville:

—Las cámaras forjan leyes, y el Jurado las hace ejecutar..!

Y agregaba en seguida por su cuenta:

—Las Cámaras, pueblo puro...! El Jurado también es pueblo puro...!

Ahora, parece que no!

Con estas alicantinas llegaron estos hombres a su fin. Restablecióse el Jurado y tornó a la justicia el carnaval.

En la realidad sangrante, la Cámara hace las leyes, y el Jurado ejecuta a la nación. Más que justicia, la suya es puro celestinaje, que deja los delitos más atroces en completa impunidad. Desde que el Jurado ha vuelto, ni hay ley que tenga eficacia, ni sanción merecida que se aplique. La criminalidad contra el Estado, contra la propiedad, contra la vida, subió automáticamente a números imposibles, y es general la sensación de angustia en una situación en que el derecho se sabe sin amparo y sin defensa. Qué artículos tan bonitos los que se escriben ahora y qué flor de discursos se harán pronto, para probar que esto ocurre por no estar nuestro pueblo preparado para una institución tan admirable...! Es lástima que estos hombres no se hubieran fijado en este punto hace un puñado de meses, cuando el Jurado, el pueblo y Tocqueville eran conmovedores argumentos que les servían de escalera...

De todos modos, no importa: no cabe decirle a un pueblo que no está preparado para nada, después que se hizo fortuna a fuerza de repetirle que estaba preparado para todo. Está preparado, el pueblo: el que no lo está aún es el Jurado, ni aquí ni en ninguna parte, y no lo estará sin duda hasta el año tres mil o cuatro mil, cuando la humanidad se forme toda o de unos entusiastas criminales, o de unos candorosos angelitos.

M.E.C.D. 2016

ES CASI SEGURO QUE EL SWEEPSTAKES SE CORRA EL 19 DE MARZO

ISIDORO GASTANAGA LE GANO POR KNOCK-OUT TECNICO EN TRES ROUNDS A BABE HUNT

SPORTS DIARIO DE LA MARINA SPORTS

PAGINA DOCE — HABANA, SABADO, 25 DE FEBRERO DE 1933 — AÑO CI

RESULTADO DE LAS CARRERAS DE AYER

DIA 35. FEB. 24, 1933. TIEMPO DESPEJADO. PISTA LIGERA

478 ORIENTAL PARK, CUBA — PRIMERA CARRERA— 1 Mile & 50 Yards 3YO&Up — Purse $500 Claiming

424	Southern Cloud	113	4	1	1^{3}	1^{1}	1½	1^{1}	1½	J Mattioli	5	5
454^{2}	Baigneuse	95	3	2	2^{nk}	2^{1}	2^{2}	2^{2}	2^{5}	RMntgmry	7-5	7-5
388^{4}	Dianamede	*102b	8	3	3½	3^{nk}	$3^{1\frac{1}{2}}$	3^{3}	$3^{1\frac{1}{2}}$	J Cassard	8	8
445	Indiazen	*100	5	9	$6^{1\frac{1}{2}}$	5^{hd}	5½	4^{4}	4^{4}	G Pruchnikl	10	10
409	Gradiset	*103b	9	4	7^{nk}	7^{1}	6^{1}	6^{1}	5^{2}	C Martinez	10	10
325	Thistle Evie	113b	2	6	5^{1}	6^{2}	7^{2}	7^{3}	6^{hd}	J Sylvester	15	15
456^{4}	My Madam	*98b	10	5	4^{3}	$4^{1\frac{1}{2}}$	4^{nk}	5^{hd}	7^{3}	J McLeary	2	2
392	Sandals	113b	1	8	9^{5}	9^{4}	9^{4}	8^{1}	8^{nk}	F Maier	5	5
456	Joe Adams	*108b	7	7	8^{2}	$8^{1\frac{1}{2}}$	8^{1}	9^{3}	9^{3}	J Nachel	30	30
547^{3}	True Play	*100	6	10	10	10	10	10	10	S Beecroft	10	10

P 2:30 Off 2:31½ Time 23 4-5 48 3-5 1:14 2-5 1:40 3-5 1:45.

PRIMERA CARRERA. Una milla y 50 yardas. Premio al ganador $380.00. Ganador, jaca de 5 años hijo de Cherokee o Blotter y Anaprisa, propiedad de J. M. Lavely. Arrancada mala, ganador bajo el látigo, place fácilmente. Southern Cliud superó a su grupo hasta la primera curva, fué llevado en la punta con cuidado, respondió a la urgente monta de su jinete y duró más que Baigneuse en el empuje final. Este último avanzó con determinación cuando su jinete le pidió el esfuerzo y terminó bien. Dianamede no tiene excusas.

Reclamable por $800.00.

Southern Cloud $15.20, $5.60, $4.80; Baigneuse $3.40, $3.20; Dianamede $4.40

479 ORIENTAL PARK, CUBA — SEGUNDA CARRERA— 6 Furlongs 3YO — Purse $500 Claiming

458	Cynara	*106b	3	8	6^{hd}	3^{1}	3^{2}	1^{1}	J Flynn	5	5
(458)	Heart Break	111	4	1	1^{hd}	1½	1^{1}	2^{3}	J O'Malley	7-10	7-10
442	Miss Hucheson	*106	6	4	4^{hd}	6^{hd}	4^{1}	3^{nk}	E Himes	3	3
——	Tussle	*106	8	7	8	7^{hd}	6^{nk}	4^{hd}	J Westrope	10	10
183	Wild Money	*111	2	5	5^{hd}	4½	$5^{1\frac{1}{2}}$	5½	T Sauter	30	30
(451)	Nomin	111	5	3	2^{4}	2^{6}	2½	6^{1}	R Clemons	6	6
442^{4}	Dr Jillson	116	7	2	7^{nk}	5^{hd}	7^{4}	7^{6}	J Mattioli	5	5
458	Callie	110b	1	6	$3^{1\frac{1}{2}}$	8	8	8	J Bejshak	20	20

P 2:57 Off 3:00 Time 22 4-5 47 1:13 2-5

SEGUNDA CARRERA. 6 furlongs. Premio al ganador $380.00. Ganador, potranca de 3 años hija de Mad Hatter y Sky Blue, propiedad de C. V. Whitney. Arrancada buena, ganador bajo el látigo place lo mismo. Cynara mejoró de posición continuadamente, ahorró terreno en la recta introduciéndose por dentro del líder y se alejaba al final. Heart Break se agotó sometiendo a Nomin. Miss Hutcheson terminó rápidamente.

Reclamable por $800.00.

Cynara $17.40, $5.00, $3.20; Heart Break $2.60, $2.40; Miss Hutcheson $3.00.

480 ORIENTAL PARK, CUBA — TERCERA CARRERA 5 & 1-2 Furlongs 4YO&Up — Purse $500 Claiming

446^{3}	Allanah	113	6	6	5^{1}	4^{nk}	3^{hd}	1^{nk}	J Bejshak	3	3
(444)	Dunny Boy	114b	5	3	2^{1}	2^{1}	1^{hd}	2^{1}	R Mntgmry	4	4
(362)	Valley	113b	2	4	$4^{1\frac{1}{2}}$	5^{4}	4½	3^{3}	J McLaren	7-5	7-5
460	Ima Highone	109b	1	1	3^{3}	$3^{1\frac{1}{2}}$	2^{nk}	4^{2}	J Sylvester	10	10
395^{3}	Alcove	109	3	5	6	6	6	5^{4}	H Louman	2	2
467^{3}	Little Turtle	114	4	2	1^{nk}	1^{hd}	5^{4}	6	F Maier	4	4

P 3:23 Off 3:24 Time 23 3-5 48 1:07

TERCERA CARRERA. 5 y medio furlongs. Premio al ganador $380.00. Ganador, yegua de 6 años, hija de Runnantell y Emerald Isle II, propiedad de A. Hullcoat Arrancada buena, ganador bajo el látigo, place lo mismo. Allanah superada hasta la curva de la recta, fué llevada a la parte exterior, respondió corajudamente y agotó a los líders. Dunny Boy forzó el paso inicial, hizo un buen esfuerzo, pero se torció hacia dentro estorbando a Ima Highone y Little Turtle. Valley terminó bien.

Reclamable por $800.00.

Allanah $10.20, $7.20, $3.80; Dunny Boy $7.20, $4.80; Valley $2.80.

481 ORIENTAL PARK, CUBA — CUARTA CARRERA 6 Furlongs 4YO&Up — Purse $500 Claiming

405	MrmringPines	*102b	3	4	4½	4^{1}	2^{nk}	$1^{1\frac{1}{2}}$	J Westrope	15	15
461^{2}	Crossbones	107b	8	6	7^{hd}	6^{hd}	4^{2}	2no	J O'Malley	7-5	7-5
462^{2}	Regina H	102b	2	1	1^{1}	1^{2}	$1^{1\frac{1}{2}}$	3½	J Mattioli	3	3
447	Corbeau	110	5	11	10^{hd}	9½	$5^{1\frac{1}{2}}$	4^{5}	J J Ford	10	5
412	Silver Wave	108b	9	2	2^{1}	$2^{1\frac{1}{2}}$	3½	$5^{1\frac{1}{2}}$	R Clemons	8	8
461	Torchfire	*102b	1	10	8½	7^{1}	7½	6½	J Flynn	4	4
461^{4}	Grnd Champion	111b	7	3	3^{1}	3^{hd}	6^{1}	7^{1}	G Philipson	10	10
428	Sir Alwington	*105b	10	12	12	12	10^{3}	8^{1}	S Beecroft	30	30
461	Spectre	*97b	11	7	9^{2}	5^{nk}	9^{2}	9^{hd}	E Himes	15	15
296^{3}	Shield	102b	6	5	5^{nk}	8^{hd}	8^{1}	10^{6}	A Gaither	15	15
462^{3}	Hard Rock	*105b	4	9	$6^{1\frac{1}{2}}$	10^{2}	11^{2}	11^{2}	J Nachel	4	5
455	McTinkle	107	12	8	11^{5}	11^{2}	12	12	O Whalen	30	30

P 3:50 Off 3:53½ Time 23 1-5 47 3-5 1:13 1-5

CUARTA CARRERA. 6 furlongs Premio al ganador $380.00. Ganador, jaca de 6 años, hija de Pagan Pan y The Vestal II, propiedad de O. L. Foster. Arrancada buena, ganador bajo el látigo, place lo mismo. Mulmuring Pines corrió en buena posición desde la arrancada hizo un buen esfuerzo en la recta, agotando a los punteros y se alejaba al final. Crossbones se fué al exterior de los líders y duró más que Regina H. Corbeau, lento arrancador, tuvo que ser refrenado dos veces y terminó con gran fuerza.

Reclamable por $800.00.

Murmuring Pines $35.40 $19.60, $5.20; Crossbones $4.20, $2.60; Regina H. $2.60.

482 ORIENTAL PARK CUBA — QUINTA CARRERA 1 & 1-16 Miles Independence Hdcp 3YO&Up — Added $3000

(449)	Druggist	108b	4	5	3^{1}	3^{2}	$2^{1\frac{1}{2}}$	1^{2}	1½	H Louman	4	4
439^{3}	Pigeon Hole	115b	1	6	5^{6}	5^{10}	5^{15}	3^{3}	2^{5}	C E Allen	6-5	6-5
468^{2}	Boscobel	100	2	1	1^{2}	2^{5}	1^{hd}	2^{hd}	3^{hd}	J Mattioli	5	5
(439)	FrtunateYouth	110b	6	3	4^{3}	4^{3}	4^{1}	4^{4}	4^{10}	J Bejshak	3	3
348^{4}	Cambridgshire	108	5	4	2^{5}	1^{hd}	3^{2}	5^{12}	5^{12}	G Moore	2	2
413^{2}	Whisking	100b	3	2	6	6	6	6	6	RMntgmry	10	10

P 4:20 Off 4:20½ Time 23 3-5 47 1-5 1:12 1-5 1:37 1:44

QUINTA CARRERA. Una milla y un diez y seis avo. Premio al ganador $2,615.00. Ganador, jaca de 6 años, hija de War Cry y Narcotic, propiedad de Mrs. F. Dunn. Arrancada buena ganador bajo el látigo, place fácilmente, Druggist corrió bien, algo contenido, adelantó con vigor al rodear la curva lejana, dispuso de Boscobel y duró más que Pigeon Hole en el empuje final. Este último superado hasta la curva lejana, mejoró de posición continuadamente por fuera de los líders y terminó con gran velocidad, acercándose mucho al ganador. Boscobel arrancó rápidamente, venció el reto de Cambridgeshire, pero se cansó en el furlong final. Fortunate Youth fue llevado muy afuera por Whisking en la primera curva y no pudo adelantar cuando lo apuraron.

Druggist $10.00 $3.80, $2.60; Pigeon Hole $3.00, $2.20; Boscobel $2.80.

483 ORIENTAL PARK, CUBA — SEXTA CARRERA 6 Furlungs Grito de Baire 4YO&Up — Purse $500 Claiming

461	Gunfire	113b	8	2	1^{1}	1^{3}	1^{3}	1^{3}	W Curran	8-5	8-5
446	Chianti	113b	9	1	$2^{1\frac{1}{2}}$	2^{4}	2^{4}	$2^{1\frac{1}{2}}$	J O'Malley	4	4
463^{4}	Gabrielle	102b	4	10	10	9^{2}	5^{hd}	3^{3}	T Wilson	15	15
462^{4}	Tortway	111b	5	6	8^{nk}	$7^{1\frac{1}{2}}$	3^{hd}	4^{nk}	T May	3	3
424	Ruth Marie	108b	7	7	5^{nk}	4^{hd}	7^{hd}	5½	H Bracken	5	5
466^{2}	Clemmie	108	6	9	9^{hd}	10	6½	6^{4}	J Sylvester	5	5
434^{2}	Dais	100	2	3	3^{1}	3½	4^{nk}	7½	J Mattioli	6	6
438	Tricycle	110b	3	5	$7^{1\frac{1}{2}}$	8^{1}	9^{2}	8^{hd}	T W Shaw	30	30
426	Loyola	113b	1	4	4½	5½	$8^{1\frac{1}{2}}$	9^{3}	F Maier	30	30
452^{3}	Buster B.	*105	10	8	$6^{1\frac{1}{2}}$	6^{1}	10	10	J Westrope	5	5

P 4:47 Off 4:52 Time 23 2 5 47 1-5 1:12 4-5

SEXTA CARRERA. Premio al ganador $380.00. Ganador, caballo de 5 años hijo de Campfire y Munition, propiedad de H. Stearns. Arrancada buena, ganador fácil, place lo mismo. Gunfire superó a su grupo desde la arrancada, y mantuvo a distancia a Chianti. Este corrió cerca del líder, pero no pudo amenazarlo seriamente en ningún momento. Gabrielle cerró una gran brecha.

Reclamable por $800.00.

Gunfire $6.00, $3.40, $3.40; Chinati $4.40, $3.60; Gabrielle $6.00.

484 ORIENTAL PARK, CUBA — SEPTIMA CARRERA 1 Mile & 50 Yards Real Calle — Purse $500 Claiming

456^{2}	Princess Isabel	111b	3	8	$5^{1\frac{1}{2}}$	3^{1}	$1^{1\frac{1}{2}}$	1^{nk}	1^{hd}	W Curran	6-5	6-5
453	Old William	*105b	4	9	8½	5^{nk}	2^{nk}	$2^{1\frac{1}{2}}$	2^{1}	C Martinez	10	10
453^{4}	Venezuela	113b	5	4	7^{hd}	$7^{1\frac{1}{2}}$	7^{3}	4^{hd}	3^{2}	H Louman	3	3
453	Sam Slick	*108b	1	6	6^{nk}	8^{3}	6^{1}	$5^{1\frac{1}{2}}$	4^{nk}	J Flynn	10	10
409^{2}	Fair Glow	113b	7	2	$3^{1\frac{1}{2}}$	2^{hd}	4^{hd}	3^{hd}	5^{3}	J J Ford	5	5
409	Fair Cite	*103b	6	5	4^{1}	4^{nk}	5^{hd}	6^{2}	6^{6}	E Rodriguez	20	20
453^{2}	Pantagruel	113b	2	1	$2^{1\frac{1}{2}}$	6^{hd}	8^{3}	8^{5}	7^{2}	G Moore	2	2
456^{3}	Beauty Belle	111	8	3	1^{1}	1^{1}	$3^{1\frac{1}{2}}$	7^{2}	8^{6}	T Roderick	10	10
365	Matins Ministr	*108b	9	7	9	9	9	9	9	J de la Fe	30	30

P 5:17 Off 5:19½ Time 24 2-5 48 1:15 1:40 1:44 1-5

SEPTIMA CARRERA. Una milla y 50 yardas. Premio al ganador $380.00. Ganador, yegua de 6 años, hija de Sunference y Lady Emmeline, propiedad de Frank Hidalgo Gato. Arrancada buena, ganador bajo el látigo, place fácil. Princess Isabel tomó la punta tan pronto su jockey se lo pidió y sometió a Old William en la recta final. Old William corrió una gran carrera pero fué interferida por la Princess Isabel. Venezuela mejoró de posición por la parte de afuera y cerró con gran brecha. Sam Slick hizo una buena carrera. Fair Glow no tiene excusas.

Princess Isabel $4.20, $3.20, $2.60; Old William $7.20, $4.20; Venezuela $4.60

485 ORIENTAL PARK, CUBA — OCTAVA CARRERA 1 and 1-16 Miles Morning Telegraph Claim — Purse $600

445^{4}	Staracene	111b	3	5	6^{5}	5^{hd}	2^{nk}	2^{4}	1^{3}	J Sylvester	8	8
448^{3}	Arundel	118	1	3	$1^{1\frac{1}{2}}$	$1^{1\frac{1}{2}}$	$1^{1\frac{1}{2}}$	1^{hd}	$2^{1\frac{1}{2}}$	J Mattioli	5	5
411^{4}	Miracle	118b	5	8	7^{hd}	7^{2}	4^{nk}	3^{4}	3^{6}	J J Ford	3	3
448^{4}	Winnie C.	105	7	7	8	8	7^{1}	5^{1}	4^{4}	A Gaither	5	5
467^{2}	Chief's Warior	*113b	2	4	2^{hd}	3^{2}	5½	7^{3}	5^{nk}	J Flynn	2	2
432^{3}	Princess Zelda	*108	8	2	5^{3}	4^{1}	6^{3}	4^{nk}	6^{3}	E Himes	7-5	7-5
448	Truxton	118	4	6	4^{hd}	2^{hd}	3^{hd}	6^{hd}	7^{2}	J Boucher	20	20
445	Smiling Moon	111	6	1	3^{hd}	6^{2}	8	8	8	H Louman	15	15

P 5:16 Off 5:49 Time 24 48 1:13 2 5 1:39 1:46

OCTAVA CARRERA. Una milla y diez y seis avo. Premio al ganador $450.00. Ganador potranca de 4 años, hija de Star Master y Caracena, propiedad del Fordham Stable. Arrancada buena, ganador fácil, place bajo el látigo. Staracene mejoró de posición gradualmente por la parte exterior, tomó la punta en la recta y se alejaba al final. Arundel demostró velocedad desde la arrancada y se mantuvo bien hasta el final. Miracle se quedó casi en la tira, partiendo sin velocidad y terminó con gran vigor.

Reclamable por $800.00.

Staracene $18.20, $7.80, $5.40; Arundel $6.80, $4.80; Miracle $6.80.

LOS CAMPEONES NACIONALES DE BASKET REAPARECEN ESTA NOCHE EN EL FLOOR DEL "CLUB FERROVIARIO", JUGANDO EL TERCER ENCUENTRO DE SU SERIE ANUAL

El team del Club Deportivo de Cárdenas, considerado la mejor máquina de basket del presente, presentará a 3 de los mejores player cubanos: Trujillo, Carlés y el Guajiro García

VIENEN DIRIGIDOS POR ENRIQUE GONZALEZ

(Por Pedro GALIANA)

Enrique González, notable coach del equipo del Deportivo de Cárdenas, que nos presentará esta noche su poderoso conjunto en el floor del Luyanó.

Para los principiantes del basket, que aquí abundan enormemente, la presentación de los Cardenenses debe constituir hoy un acontecimiento, pues se trata del mtejor team de la isla, así como de una de las máquinas más perfectas que se han visto por nuestros floors en mucho tiempo. El team cardenense tiene team work, velocidad, colocación, enorme cantidad de aire, pasa admirablemente, y tira al goal primorosamente. Los muchachos juegan a ganar en todos los momentos y saben sacar admirable partido de cualquier dificultad que presenten los contrarios, convirtiendo aparentes derrotas en fáciles y hermosas victorias.

Se reanuda esta noche, ofreciéndose el tercer y, probablemtente, último encuentro de la serie, la lucha que vienen sosteniendo los Pulgarcitos del club Ferroviario con el equipo del club Deportivo de Cárdenas por el campeonato senior de basket de la Unión Atlética de Amateurs. Hasta ahora los muchachos de la Perla del Norte tienen el triunfo casi asegurado con dos victorias sin derrotas, pero los Pulgarcitos hablan con calor del último juego que perdieron, dicen que la actuación de los oficiales tuvo mucho que ver en esa derrota, y aseguran que en la Habana «la cosa será diferente».

La lucha está señalada para el «floor» del Luyanó, y aunque siempre resulta confortable el trabajar en su «propia casa», creemos que las pretensiones de los ferricarriros irán a tierra irremisiblemente, víctimas del empuje de los veloces chicos de Enrique González y Doña Carmen, que lucen, con mucho, los mejores jugadores de la isla en el momento.

Enrique González, cuya escuela se viene imponiendo desde hace tiempo en nuestros «floors», presentará esta noche al público de la Habana un quinteto de hábiles jugadores, lo suficientemente preparados para impresionar con sus performances. El team es el mismo que derrotó el año pasado al Teléfonos en cuatro games, pero se asegura que este año está en mejor forma, ofreciendo más velocidad en sus jugadas y más pimienta en sus demostraciones.

DIARIO DE LA MARINA saluda atentamente a los bravos campeones nacionales, la mejor combinación actual de nuestro basket ball, y les desea toda clase de éxitos en sus apariciones locales.

El juego con el Ferroviario comenzará a las nueve de la noche.

Esta tarde, a las tres, se dará el penúltimo programa de base ball de la Liga Social de Amteurs. Con la Asociación Cubana y la Firestone como contendientes del primer turno yi la Havana Electric y la Metro en el segundo, el joven y popular circuito que preside Duthil, llegará a su round semi-final, en el cual quedará perfectamente solucionada la conquista del pennant. Si triunfa la Asociación, lo cual no resultará muy difícil, el team será coronado campeón de la Liga, pero si pierde y triunfa la Havana Electric, entonces los honores corresponderán al equipo del Dr. de la Llama, que recibirá la noticia como uno de los más interesantes «breaks» que le han caído en el año.

Mañana se dará feliz término al campeonato ceon el juego de Paramount y Sociedad de Marianao. La liga quedará después en receso hasta el sábado 22 de Abril, que inaugurará su campeonato de verano, con nuevos clubs, muchos jugadores de talla y un precio de entradas de diez centavos solamente.

Los juegos de hoy mañana son gratis para los fans.

Ha renunciado a su puesto de director de cultura física de la Asociación Cristiana de Jóvenes, con la esperanza de embarcar pronta hacia los Estados Unidos, Jorge Pérez Alderete, campeón centro-americano de diving, que venía desempeñando ese puesto desde la reapertura de la vieja entidad de la calle de Egido. Carlos Eaguen, handbolista y nadador de back de los Cristianos en la época de oro de la sociedad, ha sido nombrado para sustituirle, tomando posesión el próximo día primero.

Ahora abran los ojos. Las noticias vendrán rápidamente, como las críticas que se hacen a un coach en la selección de sus hombres cuando un equipo pierde el encuentro decisivo de un pennant..

El martes comenzará oficialmente el gran campeonato libre del Vedado Tennis. Vedado Tennis y La Salle jugarán en el primer turno y Aviación e Hispano en el segundo. Ambos serán dos juegos de interés que tendrán la virtud de reunir en el floor azul a los más entusiastas fanáticos de la capital. En el equipo del Hispano jugarán los mejores players locales, en la Salle reaparecerán Héctor Muñoz y Alberto Deschapelles y en el team de la Aviación actuarán los estilistas Portillo y Fofo Caballero... La renuncia del Dr. Armando Menocal sigue provocando comentarios...Nadie puede explicarse que la Unión le haya aceptado la renuncia a un hombre tan entusiasta que tuvo la virtud de ofrecer un gran campeonato en el Atlético cuando eran muchos los que no simpatizaban con el hand ball. Nadie sabe lo que va a hacer este señor García Loyola, designado para sustituirle. Se jugarán esta tarde, en los courts del Vedado Tennis, otros partidos del doble de tennis correspondientes al segundo round del torneo nacional.. Ninguna demostración de interés se registrará hasta los finales. Se espera que el Atlético de Cuba, entidad que merece el apoyo de todos, construya un gran team de base ball para la próxima season. Ex-jugadores del A. D. C., Fortuna y Regla se unirán en la bandera del Glorioso para darle al Atlético un team de empuje en el campeonato. Ha gustado el programa de natación combinado por la Federación Nacional. Todos los clubs parecen entusiasmados y listos a cooperar y se vé que tendremos interesantes meets todas las semanas, bajo los auspicios de la Unión. Ya ven los unionistas lo fácil que resulta combinar eventos de interés, de gusto del público, aceptando la celebración de eventos libres... Si la temporada se hubiese combinado a base de clubs de la Unión, todo habría resultado una mera fantasía!..

El primer evento oficial serán las grandes competencias intercolegiales del colegio La Salle, anunciadas para el 6 de Mayo. Más de seis colegios aparecerán en las mismas, poniendo en acción a los mejores nadadores juniors del momento. ¿Qué pasa con la Federación del atletismo?... ¿Tendremos o no competencias este año?

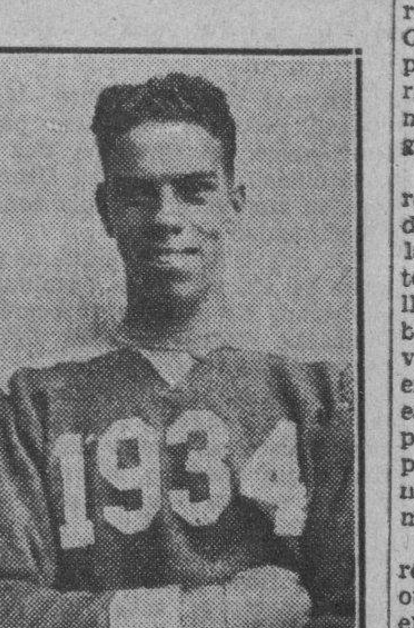

Eneas Muñoz, veloz back del equipo del Montmartre, que no podrá participar en el match decisivo de esta tarde entre el Montmartre y las Estrellas de Frank.

ISIDORO GASTAÑAGA LE GANO POR KNOCK-OUT TECNICO A BABE HUNT

CHICAGO, febrero 24. (AP). Isidoro Gastañaga, heavy weight español, hizo su debut esta noche en Chicago, anotándose una victoria por K. O., técnico en tres rounds sobre Babe Hunt, de Ponca City, Okla., en uno de los preliminares de la pelea Von Porat-Griffiths.

DRUGGIST GANO EL HANDICAP INDEPENDENCIA CORRIENDO LA MILLA Y DIECISEIS EN 1.44

Batió al célebre Pigeon Hole que inició su avance muy tarde, cuando le llevaban una tremenda ventaja.—Cambridgeshire y Fortunate Youth se fueron de papelazo, por lo que su papel en el «Cuban Grand National» ha bajado alarmantemente.—El cronista se inclina a creer que el ganador del premio de $50,000 corresponderá a uno que venga de Miami

(Por «SALVATOR»)

Es indiscutible que la profesión de farmacia se dignifica más cada día pues ya no sólo aspira a enriquecer con exceso a los que sepan maniobrar la zapatilla del agua, sino que, invadiendo el territorio de los equinos, carga con los honores del Handicap Independencia, máximo evento que hasta el momento ha sido discutido en en territorio foral del Cuban American Jockey Club.

La memoria menos elástica puede recordar sin esforzarse las hazañas de Druggist hace un par de temporadas cuando luchaba esforzadamente contra King David y otros ases de días que han quedado atrás, y los hípicos que aun sigue en la brega, comentaron no hace poco la gran victoria alcanzada por el hijo War Cry y Narcotic sobre Boscobel, en que cubrió la milla y diez y seis avos en el soberbio tiempo de 1.44 1-5.

Por desventura se había publicado que Pigeon Hole había practicado la milla en 1.37 y fracción, y su justa fama, unido a lo fácil que había derrotado en un encuentro anterior al Farmaceuta, obligaron a los pinta logros a cotizar como favorito a la estrella de Mrs. Denemark.

OTROS ASPIRANTES

También estaban presentes en la competencia Cambridgeshire, la maravilla chilena y Fortunate Younth, cuyos recientes seis furlones en 1.11 1-5 le habían ganado un sinnúmero de partidarios.

A la hora de correr no humo mas que una repetición de la anterior prueba entre Boscobel y el Droguista. La potranca de Smallman partió delante, corrió ahorrando terreno y si bien pareció que había de ser dominada por Cambridgeshire una vez enfilada de lleno la recta lejana, no respondió la sangre chilena como reclamaban sus simpatizadores sino que enyuntados los rivales doblaron la curva en que se sitúa Julio Amable, y fué Boscobel el que lentamente fué desprendiéndose del mortal abrazo que a ambos había de ser fatal.

Mientras tanto, agazapado en tercer lugar el villano del cuento. Droguista, esperaba pacientemente el desenlace del duelo entre los dos delanteros para iniciar su avance, y el momento oportuno se presentó rodeando la curva que da entrada a la recta de los estirones. Unos brincos gigantescos fué lo único necesario para liquidar la situación creada y filtrándose juntos a la cerca, el Driguista se puso con buena delantera y la tierra derecha por delante.

MUY ATRAS

Pigeon Hole, el favorito, con grave imprudencia, se había distanciado sobremanera, imaginándose quizás su jinete que aquello era una justa de milla y media, y que por lo tanto, lo que había que mostrar era resistencia y no velocidad. Cuando menos, un grito del gran Amable desperto a Allen doblando la curva del torreón, pues fué entonces que el hijo de Hollister empezó a dar los grandes saltos que lo han hecho célebre y avanzar por fuera.

¡Gritos! amenaza frustrada e invocaciones a Hippocrates, santo patrón de la medicina. En definitiva Druggist se había calzado los $2.615 del premio y Pigeon Hole estaba en disposición de meditar en lo feo que se le está poniendo la comida para el Cuban Grand National Sweepstakes.

Algunos toletes, que ven con malicia hasta las selecciones del Handicapper de la mutua alegaban que Pigeon Hole, Fortunate Younth y Cambridgeshire no habían corrido para quitarse peso o buscar precio para el Gran Nacional.

RAZONES FUNDADAS

Todos están equivocados, pues en cuanto a los pesos, ya todos han sido asignados sin que puedan alterarse los mismos por motivo ni razón alguna. Y el que busque precio en lugar de preocuparse del premio en el Gran Nacional, merece que su caballo se lo dejen en la tira, por bruto.

Francamente empiezo a sospechar que el ganador del clásico de los $50.000 vendrá de Miami, pues me resulta imposible creer que un caballo honrado pero modesto como Droguista pueda llevarse un premio de tanta importancia como el que ofrece el Cuban American Jockey Club como punto culminante de su temporada, aun en el caso de estar inscripto.

Fortunate Youth, veloz y corajudo en los seis furlones, parece de todo punto fuera de lugar en un recorrido tan largo como el de la milla y cuarto, y partiendo de su demostración de ayer, puede descartársele como competidor peligroso para el evento de fin de mitin.

LUCE INFERIOR

Cambridgeshire, no obstante estar en manos tan expertas como las de don Carlos de la Cerda, me sospecho que está acostumbrado a correr contra adversarios de calibre muy distinto a los que figurarán en el elenco del Gran Nacional.

Pigeon Hole queda como el más lógico con sus 112 libras, descartado Druggist por la tan plausible razón de no estar inscripto para competir en el premio de los $50.000. ¿Y cómo puede ganar Pigeon Hole una carrera de ese calibre cuando perdió con Druggist, un caballo de $1.500, bien pagados, en el Handicap Indepeendencia con 3.000 de premio?

El tiempo de la carrera, 1.44 para la milla y diez y nueve avos, no es malo y hasta muy plausible, pero tampoco es suficiente para ganar, ya que con toda probabilidad el record de Herron para la milla y cuarto corre serio peligro de desaparecer el día 12 de marzo.

El resto del programa de ayer palidece al lado del Handicap Independencia, y se comenta por sí solo con la atenta lectura de los Resultados que publicamos por separado en esta página.

NOTAS HIPICAS

George H. Bull, miembro del jurado del Jockey Club y presidente de la Saratoga Racing Association, hizo su aparición en Oriental Park ayer tarde para ser objeto de cálida recepción, por cuanto tan destacada personalidad del turf metropolitano cuenta en Cuba con extensa pléyade de verdaderos amigos.

Según hubo de expresar Mr. Bull, vino exprofeso a ser testigo de la celebración del Cuban Grand National handicap, evento cumbre del mitin, que el domingo 12 de marzo próximo enloquecerá a las multitudes en Oriental Park. A continuación su comentario sobre el clásico evento:

«Creo en todo lo que el Cuban Grand National representa. Voy a ser espectador de la gran carrera por varios motivos, el primordial es que una carrera que posea la clase de ésta, es un estimulante necesario al turf. Felizmente va a ser puesta en escena por el Cuban American Jockey Club, empresa de reconocida seriedad. De lo contrario no contaría con premio tan valioso en la situación que impera actualmente.

«El grupo competidor de la carrera es bueno. Creo que la justa ha de ser espectacular. Me alegro de estar aquí para verla. Creo que soy feliz estando en la Habana en cualquier época, con doble motivo cuando se va discutir una carrera del mérito y la importancia del Cuban Grand National handicap.»

ROGUISH EYE

Cuanto hubiera satisfecho a John J. Coughlin, concejal del primer barrio de Chicago, haber presenciado la recepción acordada a su ejemplar mascota Roguish Eye, cuando hubo de abandonar el vapor Contesa procedente de New Orleans para ser acondicionado en un camión ad hoc para el transporte de pur sang que lo condujo a Oriental Park, su residencia hasta que se celebre el Cuban Grand National.

Roguish Eye, uno de los grandes en el turf americano, es un pur sang de excepcional presencia en hechura y conformación, su piel alazana brillaba bajo la fiereza del solivio criollo. El hijo de Flittergold-Sly Wink que cuenta ya ocho eneros, parece haber disfrutado los aires marinos en el viaje desde New Orleans. Cuando era sacado a tierra y ante la actividad del muelle emitió varios relinchos, que el trainer Heffernan tradujo como su manera habitual de demostrar el contento.

«No luce a la caja?» hubo de preguntar Heffrnan, quien sin esperar la contesta hizo este comentario.

«Roguish Eye en su vida ha lucido mejor. Ha venido mejorando día tras días. Tras su largo descanso y su éxito en New Orleans lo venimos entrenando con mesura y con la idea fija en Cuban Grand National e importantes eventos que se correrán en el norte.

«Este caballo ha respondido bien en sus pruebas de training. Siempre veloz ha venido demostrando sus antiguos destellos. Sé que está en soberbias condiciones y lo demostrará en la carrera.

LAS PRUEBAS DE AYER EN ORIENTAL PARK

Dos furlongs.

Allanah 24. Foxy Bart 27. Fair Glow 27 2-5. Bokie B., 24 1-5. Bagneuse 25. Black Darling 25. Corbeau 26 1-5. Chianti 25. Grand Champion 25. Dorothy Alice 25 2-5. Loyola 24. Little Turtle 25 1-5. Wild Money 24 3-5. Wise Kid 24. Murmuring Pines 24 2-5. Sam Slick 27. Wild Dreams 25.

Tres furlongs.

Monkey Shine 37 3-5. Miss Hutcheson 37. Regusted 38. Ruth Marie 36 3-5. Ask Torch 36 2-5. Abduction 39 1-5. Americana 41. Accolade 43. Fervor 39. Indian Town 37. Simon 40. Spero 36 3-5. Torchfire 38. Town Limit 36 1-5. Princess Zelda 37. Principio 36 3-5. Cornelia Clara 37. Goober 40. Bob-s Flay 38.

Media Milla.

L. E. Komorous 50. Donya 53 2-5. Adolph Krassa 50. Josephine D., 59. Merry Caroline 50 2-5. Number Four 50 2-5. Phamton Star 58. Chinan 51 2-5. Grand Hopes 50 2-5. Blazing Crimp 51 2-5. Billy Walsh 57. Panchio 57.

Cinco furlongs.

Voshell 1.04 2-5. Pantaloons 1.04 Yankaway 1.02 3-5. Xylophone 1.05 2-5. Liuet Weber 1.03 2-5. Carafeul Kitty 1.04 2-5. Jean Lafitte 1.03 2-5.

Seis furlongs.

Niñera 1.30. Swinwood 1.19. Outbound 1.16. Deedle 1.21. Honest Susan 1.17 2-5. Camp Parole 1.20. Justa Princess 1.24. Charlie 1.15 2-5.

Milla.

For Play 1.44.

Feb. 24, 1933. Pista «fast»

SIR MALCOLM JUSTIFICA EL OPTIMISMO DE LOS FABRICANTES DE AUTOS INGLESES

Corriendo en la Playa de Daytona a velocidad de 455 kilómetros por hora, establece un record difícil de batir

(Por DOUGLAS, especial para DIARIO DE LA MARINA)

DAYTONA BEACH, Florida, febrero 22.—Por tercera vez Sir Malcolm Campbell, rey de la velocidad, ha complacido a los optimistas y ha superado su propio record, dejando una marca que dudo será batida por ningún otro volante en muchos años.

Sir Malcolm guió su soberbio «Pájaro Azul» en esta playa a una velocidad de 455 kilómetros por hora sobre la milla marcada eléctricamente. El auto parecía un cohete disparado a orillas del mar.. La playa no presentaba una pista admirabue. Había llovido por la noche y había charcas en lugares. La marea era baja y esa admirable pista natural formada por una base de coquina depositada por las olas a través de los siglos, no era ideal el día del récord sublime.

Más de veinte mil personas estaban recostadas en las colinas de arena al otro lado de la pista. Al frente está el Atlántico vomitando sus olas blancas que morían sobre la playa donde Sir Malcolm hacía su prueba histórica. Arriba aviones trataban vanamente de seguir al «Pájaro Azul» Los fotógrafos del Pathé y de las agencias se relevaban para tomar films del auto en carrera.

Sir Malcolm llegó a la playa con el brazo derecho enfermo, El Comité de la Asociación Nacional de Autos le había prohibido hacer la prueba porque la brisa era fuerte y la pista áspera. Sir Malcolm maniobró con la mano que tenía disponible La carrera de norte a sur fué hecha con el viento a favor y dice el famoso volante que su tacómetro registraba 500 kilómetros por hora en la carrera inicial Había una niebla tenue que impedía ver a más de una milla de distancia. Conchas marinas arrojadas por las olas durante la mañana partían los neumáticos de modo que Sir Malcolm tuvo que cambiar de neumáticos al terminar la primera carrera.

Cuando el auto pasó por frente de mí consideré que Sir Malcolm iba a batir el record de 253.968 millas por hora establecido el año pasado. Apenas se divisó el frente del auto cuando en seguida pasó velozmente frente al stand. Sir Malcolm escondido en la concha detrás del larguísimo motor parecía un gusanito dentro de una bala azul El humo y el olor a aceite de castor nos dió a entender que el motor trabajaba a gran velocidad. El humo desapareció en la niebla Varios minutos de espera. Nos parecieron horas, y nuevamente se oyó el rugir del motor y nuevamente pasó Sir Malcolm casi volando, dibujándose el auto casi contra las olas. Parecía que Sir Malcolm había escogido el lugar más cercano al agua por parecerle más suave. El record oficial registrado por los relojes eléctricos fué de 273.556 millas por hora de norte a sur y 272.108 millas de sur a norte contra una brisa que juzgo tendría velocidad de veinte millas por hora Esto quiere decir que sin brisa Sir Malcolm pudo haber logrado mucho mayor velocidad. Era evidente que no había sometido su motor a toda la velocidad posible en la carrera inicial.

Para recorrer el primer kilómetro Sir Malcolm tardó 8.18 segundos. Esta velocidad parece imposible de superar

Corresponsal

SELECCIONES PARA HOY

Por SALVADOR

PRIMERA CARRERA.—RECLAMABLE

5½ furlones. Para ejemplares de 3 años y más.

PREMIO 500 PESOS

DR. COOGLE Tiene la Velocidad

Dr. Coogle	116	Hoy no tendrá quien le regatee.
La Contessa	107	Hoy no será favorito. ¡Peligro!
Boiling Over	112	Cuenta con alguna probabilidad.
Frank K.	116	Viene corriendo en la milla.
Charming Emma	111	Solo en fango sorprendería.

También correrán: Wise Kid, 107; Evicted, 107; Black Andy, 112; Chicaloo, 111; Adolph Krasa, 112; y L-Erable, 116.

SEGUNDA CARRERA.—RECLAMABLE

Milla y Dieciseisavo. Para Ejemplares de 4 años y más.

PREMIO 500 PESOS.

PORT O-PLAY es su Día

Port O-Play	114	Difícilmente perderá aquí.
Rough Rider	107	Unicamente en fango.
Bee Jay	111	No es mala su última.
Athel	111	Dudo que pueda ganar aquí.

También correrán: James T., 102; Phantom Rock, 107; Clear Sky, 111; Disapproved, 111; y Vast, 106.

TERCERA CARRERA.—RECLAMABLE

5½ furlones. Para ejemplares de 3 años y más.

PREMIO 500 PESOS

MISS BOON Debe Ganar

Miss Boon	107	Va hoy en menor distancia.
Grand Hopes	116	El contrario lógico a batir.
Exiled	111	Pudiera ser la sorpresa.
Magic Arrow	116	Mucho cuidado con éste.

También correrán: Foxey Burt, 112; Ask Torch, 102; Cornelia Clara, 111; Our Moments, 107; Bobby F., 112; y Saucy Maria, 102.

CUARTA CARRERA.—RECLAMABLE

6 furlones para ejemplares de 4 años y más.

PREMIO 500 PESOS

FASHION SHOW se Destaca

Fashion Show	103	Cuenta con la mayor velocidad.
Semester	108	Un viajero recién llegado de Miami.
Americana	108	Un nombre muy bonito.
Yumuri	106	Siempre le sucede alguna desgracia.
Talomond	103	Viene mejorando algo.
Camp Parole	111	Necesita mayor distancia.

También correrán: Mr. Vestris. 111; Regusted, 103; Damocles, 111; Drifter, 111; Bob-s Play, 111; Nelson, 111; Czarist, 106; Zebra, 101; y Crossbones, 111.

QUINTA CARRERA.—EL NATIONAL HOTEL

Milla y octavo. Para ejemplares de 4 años y más.

PREMIO 600 PESOS

EVEN UP en Carrera Difícil

Even Up	109	Termina con mucho coraje.
South Seas	116	El contrario a batir.
Sweet One	111	Encantada con la distancia.
Winifred Ann	102	Cuidado con ésta por el peso.

También correrán: Dr. Billy, 111; y Good Jest, 116.

6 furlones. Para ejemplares de 4 años y más.

SEXTA CARRERA.—RECLAMABLE

PREMIO 600 PESOS

SINGLE STAR en Turno

Single Star	112	La posición también le favorece.
Jean Lafitte	111	Debutante de gran calibre.
Gilded Arch	114	Pudiera mejorar sobre su última.
Town Limit	107	Cada una suya es mejor.

También correrán: Annette B., 106; Chianti, 111; Chile Gold, 109; Valley, 112; y Goober, 114.

SEPTIMA CARRERA —RECLAMABLE

6 furlones. Para ejemplares de 3 años y más.

PREMIO 500 PESOS.

AUTHORITY el Mejor

Authority	111	Una potranca de mucha vergüenza.
All Play	106	Una potranca muy mejorada.
Yankaway	111	Tiene una arrancada rápida.
Sun Torch	111	Su última le da posibilidad.

También correrán: Magnitude, 100; Singleam, 100; Lieut. Weber, 107; y Onanon, 105.

PROGRAMA DE BOXEO PARA ESTA NOCHE EN EL MIRAMAR GARDEN

El programa boxístico de esta noche en Miramar Garden, Prado y San Lázaro, es como sigue:

Mussoline vs. Godoy, 10 rounds.
Herrero vs. P. Diéguez, 6 rounds.
Higinio Ruiz vs. Petrolanda, 6 rds
P. Arce vs. Mario Valdés, 6 rounds.
Guillermito vs. Amado Avila, 4 rds.
Panchón vs. Espíritu S. Luis, 4 rds.

El primer match dará comienzo a las nueve en punto. Actuará de referee el Magnolia Cubano y de anunciador Peñita.

UNA SEMANA MAS PARA LAS CARRERAS

Aun cuando la noticia no se ha dado a la publicidad oficialmente, sabemos de buena fuente—casi puede darse por seguro—que el «Cuban Sweepstakes» no se correrá el día 12 del próximo marzo en Oriental Park y si el día 19. Al extenderse una semana la fecha de celebración del magno evento, se atrasará también el sorteo, que se piensa en fijar para el día 15.

Con todo esto ganaremos una semana completa de carreras, terminándose, como queda dicho, el día 19 el meeting en vez del día 12.

M.E.C.D. 2016

S. M. AMERICA FERNANDEZ, REINA DEL BALOMPIE PARA 1933

LA SELECCION CUBANA LE GANO AL FORTUNA LA COPA DONADA POR EL CTE. ALBERTO BARRERAS

SPORTS DIARIO DE LA MARINA SPORTS

AÑO CI HABANA, SABADO, 25 DE FEBRERO DE 1933 PAGINA TRECE

RESULTADO DE LA VOTACION PARA ELEGIR EL JUGADOR MAS UTIL A SU CLUB EN EL 1932

De dieicinueve personas que han tomado parte en la votación, quince se han decidido por Manuel Villaverde (BEBITO), del Iberia Foot Ball Club, como el equipier que más condiciones reúne para ser proclamado el jugador más útil a su club durante el pasado año de 1932.

He aquí el resultado de la votación:

VOTANTES:	LUGARES 1o.	2o.	3o.
De la Asociación de Fútbol de la República de Cuba:			
Dr. Antonio Iraizoz, Presidente	Bebito	Mariano	Simón
Enrique García Fraguela, Secretario	Bebito	Mariano	Simón
Manuel Menéndez, Tesorero	Bebito	Mariano	Simón
De la Federación de Fútbol de la Habana:			
Alberto González, Tesorero	Panchito	Japonés	Bebito
Jess Martínez, Delegado	Bebito	Galcerán	Mariano
Del Colegio de Arbitros:			
Pelegrín Pérez	Chorens	Galcerán	Bebito
Conrado González	Bebito	Gisleno	Galcerán
José Dunjó	Bebito	Mariano	Galcerán
Presidentes de Clubs de 1a. Categoría:			
Enrique Fernández Parajón, del Fortuna	Bebito	Gisleno	Galcerán
Luis González Fernández, Iberia	Bebito	Japonés	Arenas
José Ma. Prieto, D. Centro Gallego	Agustín	Simón	Chorens
Jesús Hermo, del Iberia	Bebito	Japonés	Panchito
Entrenadores:			
De la Crónica balompédica:			
Manuel Fernández de la Campa, El País	Bebito	Galcerán	Mariano
Jesús López, «Chutazo», Información	Bebito	Mariano	Galcerán
Fernando Jiménez, de El País	Bebito	Galcerán	Mariano
Emilio García, «Olímpico», DIARIO DE LA MARINA	Mariano	Ochoa	Bebito
Pablo Ferré Elías, de El Mundo	Bebito	Mariano	Simón
Mariano Pascual, «Back Jr.», de Heraldo de Cuba	Bebito	Simón	Mariano
Pedro Fernández Alonso, «Peter», DIARIO DE LA MARINA	Bebito	Gisleno	Galcerán

VOTOS ALCANZADOS POR LOS JUGADORES

	Votos
Manuel Villaverde (Bebito), del Iberia	157 ½
Mariano González, de la Juventud Asturiana	50
Arturo Galcerán, del Catalunya	32 ½
José Simón García, del Centro Gallego	20
Angel Gisleno, de Juventud Asturiana	15
José Lago (Japonés) del Iberia	15
Manuel Chorens García, del Centro Gallego	12 ½
Francisco Alvarez (Panchito), del Iberia	12 ½
Agustín Rojo, del Centro Gallego	10
Ochoa, del Olimpia Sporting Club	5
Juan Vázquez (Arenas), del Iberia	2 ½

Fueron anulados por llegar después del día designado para la entrega de votos, los siguientes:

De Jesús Lacera, Secretario de la Federación de Fútbol de La Habana.

De Francisco Puente, Delegado de los Clubs de la Serie B en la Federación de Fútbol de la La Habana.

De Ginés Lleonart, Miembro del Olimpia, en el ya citado organismo.

Lucio Fuentes, Presidente de Juventud Asturiana.

Doctor J. Marrero de la Rosa, Presidente del Olimpia.

Fernando Rodríguez, Entrenador de la Juventud Asturiana.

Karoly Katzer, Entrenador del Deportivo Centro Gallego.

Evelio López, Entrenador del Olimpia Sporting Club.

RESULTO UN EXITO DEPORTIVO EL "DIA DEL FUTBOL" EN EL STADIUM CERVEZA TROPICAL, GANANDO LA SELECCION CUBANA Y LOS INFANTILES DEL FORTUNA

El choque entre los fuertes equipos de la Juventud Asturiana y el Deportivo Centro Gallego, culminó en un empate a cero.-Bebito resultó el jugador más útil a su Club en el Campeonato pasado.-El orden de la fiesta contrastó con la charlotada de periodistas y árbitros, que fué un número cómico y en el que se hicieron la mar de cosas

Su Majestad América Fernández, Reina del Balompié de 1933, rodeada por las damas de honor y de los señores Don Julio Blanco Herrera, presidente de la Nueva Fábrica de Hielo, y del señor «Pepe» Rueda, presidente de la Compañía Arrendataria del Stadium Cerveza Tropical. La señorita América Fernández obtuvo el triunfo en una votación muy reñida con la candidata del Deportivo Centro Gallego, señorita Vila.

Equipo—o lo que sea—, formado por los chicos de la prensa que hacen la información balompédica y los reporters gráficos. Aparecen con el entrenador, el masajista, el botiquín y con todo lo que necesita un conjunto de grandes vuelos. Vencieron a pesar de todo lo sucedido, a los árbitros, que se creyeron iban a coger su «agüita».

Equipo formado por los árbitros del Colegio Provincial para jugar contra los periodistas. La charlotada fué un número que agradó bastante a la afición, y en el que se demostró que también los árbitros, como los jugadores, «tienen sangre en el cuerpo». Hubo una agresión al árbitro figurada, desde luego; pero no dudamos que la hubieran hecho con ganas. ¡Aquellos dos penalties!...

BELLA en extremo resultó la fiesta futbolística, celebrada en el hermoso y gran Stadium Tropical, denominada «El Día del Fútbol», organizada en honor de los chicos de la crónica futbolística. La afición toda, animosa y entusiasta, entre la que destacaba la belleza y la elegancia de la mujer cubana, se dió cita para la tarde de ayer, Grito de Baire, en el stadium de don Julio Blanco Herrera. Y en esa tarde de ayer, plena de sol, de un sol de trópico, fué que se eligieron el jugador más útil a su club durante el año 1932, y la reina del fútbol de 1933.

El espectáculo deportivo estuvo también a tono con lo brillante de la fiesta. Tres partidos de fútbol, todos a cual mejor, y una «charlotada», en la que tomaban parte reporteros y árbitros. Eso fué la parte deportiva. Además, como en toda fiesta bien organizada, hubo música, música interpretada por la banda del Distrito Central, que fué la encargada de amenizar la fiesta, de esa fiesta que ha de dejar gratos e imperecederos recuerdos.....

Pero veamos todo lo que en esa fiesta fué sucediendo. El primer número estaba a cargo de los equipos infantiles del Deportivo Centro Gallego y Fortuna. Fué un partido en el que los «pibes» andaban perdidos, pues el stadium tropicalino es demasiado grande para que ellos puedan lucir sus facultades de futuras «estrellas» de nuestro fútbol. El partido terminó con el triunfo de los pequeños fortunistas, que ganaron a los campeones galaicos por la diferencia de 1 por 0.

Seguido de este partido de los «pibes», se jugó el de Fortuna y un equipo que se le llamó Selección Cubana, pero que para el cronista no fué más que el Olimpia reforzado con Bebito y Pedrito. Para una selección cubana hay que tener en cuenta a muchos jugadores. Solamente en la Habana tenemos a los hermanos Socorro, Neno, Pelayín, Requejo, Becerra, Periquín, Carlos Quer, etc. Y en Santiago de Cuba, ¿cuántos jugadores buenos hay que pueden formar parte de una selección cubana? No obstante no estar todos los que son, el combinado que se formó ayer derrotó al equipo fortunista, teniendo este equipo a todos sus jugadores en la alineación.

El partido fué reñido e indeciso hasta los cuatro minutos antes de finalizar, en que Isleñito al recibir un pase de su compañero de ala, Andrés, consiguió el goal que le había de dar el triunfo a los criollos.

La figura más destacada de este encuentro, lo fué Roselló bajo el arco del equipo criollo. Realizó jugadas que hicieron extremecer a toda la multitud que ocupaba la gran glorieta; porque en esas jugadas Miguelito se jugó el todo por el todo, como si en ellas estuviese el ir a Italia.

El Fortuna ha perdido otro partido desde la línea a los «ticos». Y esto tiene bastante de raro. Traer jugadores extranjeros para iniciar una serie de derrotas, es algo extraordinario...

En el intermedio de este partido, por medio de la estación de radio del Stadium Tropical, fué dado a conocer a toda la afición, el que resultó elegido como el jugador más útil a su club, que lo fué Manuel Villaverde, el gran Bebito. Para él hubo los regalos que fueron anunciados desde estas columnas: una medalla que donada por Claudio Con de, lo acredita como el jugador más útil y un reloj, regalo éste de don Julio Blanco Herrera. Sobre este asunto nos abstenemos de hacer comentarios, pues queremos el que el padre de la idea, el compañero «Peter», los haga a su manera. También en el comienzo de la segunda parte de este encuentro hizo el kick-off de honor don Julio Blanco Herrera, el amigo de los deportistas.

Los equipos habían formado de esta manera:

Selección: Roselló; Pirolí; Evello; Camagüey; Vicente; Ochoa; Pedrito; Bebito; Mario; Andrés e Isleñito.

Fortuna: Quer; Díaz; Lolo; Nin; Argüello; Trabanco; Tomás; Hut; Chicho; Conill y Soto.

Arbitró Dunjó.

Risas a granel.—Como algo original, algo no usado hasta ahora en fiestas análogas, se ha dado un número que pudiéramos llamarlo el «clow» de la fiesta. Fué ello el partido de fútbol ofrecido por árbitros y reporteros. La gente reía a más no poder. El referee—¡una brava!—, que lo era Miguel Pascual, del «Heraldo de Cuba», salió nada menos que con una careta a modo de escafandra y un garrote. No conforme salir blindado, se entretuvo en hacer una inspección en las humanidades de los jugadores, por si portaban armas. Y los trofeos con que se obsequiaron unos a otros, fueron nada menos que lápices y cuartillas para los reporteros y una botella de buen vino y unos espejuelos de gran tamaño para los árbitros. Desde luego que está de más el decir que a los pobres árbitros le dieron una brava para que los reporteros salieran vencedores. ¡Y qué sean ellos los moralizadores del deporte! Un penalty que no lo era y tirado a once pasos recortados, fué el resultado del triunfo de los reporteros.

XX

¡Y vaya de empates!—Astures y galaicos salieron a jugar el último partido de la tarde, partido que fué jugado en tiempos de treinta minutos y en el cual una vez más se registró un empate entre estos eternos rivales. Fué un empate a cero, pues los porteros, lo mismo Cubas que Zamorita, a pesar de ciertos apuros que hubo cabe la puerta por ellos custodiada, no permitieron que el pelotón franquease los linderos del goal.

Los galaicos, como quiera que tenían que jugar el domingo, en la segunda parte cambiaron tres jugadores, como para que todos se hallen en buen training para su próximo encuentro. No obstante ese cambio, nada pudieron hacer ante la resistencia de los astures. Se jugó buen fútbol, se vieron buenas jugadas y terminó el match del mismo modo que había empezado, sin que hubiese vencidos ni vencedores.

Los equipos:

JUVENTUD: Cubas; Ignacio; Mariano; Avelino; Sergio; Berges; Cubas; Bolero; Borrazás; Pelayo y Coto.

CENTRO GALLEGO: Zamorita; Panchito; Chorens; Antoñico; Cholas; Roselló; Galcerán; Vondrack; Somoza; Viruta y Suárez. Luego: Chule, Agustín y Nico.

Arbitró Conrado.

XX

¡Paso a una Reina!— Al fútbol concurre una numerosa legión de bellas mujercitas, que con sus sonrisas y sus encantos, le dan siempre a toda fiesta futbolística entusiasmos y alegrías. Pero entre tanta beldad hay alguna que sobresale de las otras por sus encantos, por su arrogancia, por su belleza helénica... Y además cuentan con numerosas simpatías entre los partidaristas del club por el cual ellas simpatizan. Nada mejor, pues, que en una fiesta de las características de esa de ayer, fuese elegida la reina del balompié. Y esa reina fué electa con el voto de los fanáticos. Todos, a medida que iban entrando en el stadium, dejaban depositado su voto a favor de aquella mujercita que más simpatías les ofrecían, llegando de ese modo a elegir ¡la Reina del Balompié! Su Majestad América I, es la que desde ayer ostenta el puesto de «Miss Balompié 1933», teniendo como damas de honor a las señoritas Carmen Vila, Rita Garrido, Antoñica Arias y Victoria Caamaño.

América Fernández, simpatizadora de Juventud Asturiana, es una figulina todo belleza, todo bondad y todo simpatía. Es una mujercita en cuyos ojos verdes parecen estar reflejadas las esmeraldinas aguas de estos mares del trópico. Para ella parecen escritos estos versos de Góngora:

Eres flor que perfumas el ambiente,
gentil, encantadora y delicada
como rosa de esencias impregnada
que nace junto al agua de la fuente.

Cuando se supo el resultado, al palco engalanado que ocupaban las cinco candidatas en el centro de la glorieta, acudieron numerosas personas a felicitar a la reinita y su corte de damas. La banda de música brindó una pieza musical en su honor. Cinco hermosos bouquets de flores fueron la ofrenda floral de otros tantos periodistas, que galantes llegaron hasta el engalanado trono para ofrendárselos como un símbolo de simpatías de toda la afición futbolística. Llegue hasta ellas todas, y especialmente hasta América, la felicitación y la simpatía del cronista.

OLIMPICO.

PROGRAMA PARA MAÑANA DOMINGO

En opción al Campeonato de Primera Serie B.

1: Deportivo P. Fernández vs. Cultural.

En opción al Campeonato Provincial:

2.10: Fortuna Sport Club vs. Olimpia Sport Club.

3.45: Deportivo Centro Gallego vs. Iberia F. B. Club.

Delegado deportivo: Jesús Lacera.

En opción al Campeonato de Segunda Categoría:

2: R. M. de Labra vs. Nacional F. Club.

3.10: Athletic F. B. Club vs. Deportivo Español.

portivo Europa.

4.20: Racing F. B. Club vs De-

LOS CARDENENSES HARAN UNA VISITA ESTA NOCHE AL CLUB D. H. AMERICA

Esta noche, se reunirán solemnemente los Tigres Hispanófilos en su simpático «home» de Prado 125, para recibir a los embajadores del basket del Club Deportivo Cárdenas, los que después de celebrar el partido en «Ferroviario» visitarán el club de los citados Tigres.

De más está decir que los Hispanófilos concurrirán en legión, acompañados de sus respectivas familias, al local social, a las diéz de la noche, para preparar la recepción que en honor a tan distinguidos visitantes, se habrá de llevar a efecto.

Travis Jackson se presentó en el entrenamiento

Y al advertirse que estaba en buenas condiciones los muchachos dieron un cheer

Por PAUL ZIMMERMAN

LOS ANGELES, febrero 25. (AP).—Mucha alegría se notó en el training camp de los Gigantes hoy, cuando Travis Jackson, short stop del team, se presentó sin muestras notables de su lesión en la rodilla que tanto le molestó durante la campaña de 1932.

«Ya se lo dije», gritaba encantado Terry. «Ya se lo dije, que estaría en condiciones para esta primavera». Y el short stop de Arkansas saltaba alrededor para probar ese punto.

Jackson se sometió a operaciones en las dos rodillas durante el invierno y dice que ha olvidado todas sus lesiones y se encuentra como nuevo.

Terry dió la nota optimista por los Gigantes al enviar a los players a su segundo trabajo de prácticas.

«Creo que este año vamos a dejar boqui-abiertos a los otros clubs», dijo mientras rebuscaba en un montón de gorras, tratando de hallar una que viniera bien a su cabeza. «El club no pareció apurarse lo bastante el año pasado. Tengo que ser criticado como el que más. Parecía que nos preocupábamos demasiado por los averages individuales y esto nos hizo tanto daño como las lesiones de Jackson.

«Perdimos demasiados juegos por el margen de una carrera pero todos los muchachos están listos para un gran año. Todos han firmado y se muestran satisfechos y esto es ya la mitad de la batalla.

«Claro que mucho dependerá de los jóvenes. He venido trabajando mucho con Le Roy Parmalee y Harold Schumacher, entre los pitchers y creo que tendrán una gran temporada. Nuestros pitchers lucen mejor y creo que tenemos algo bueno en catchers con Gus Mancuso y ese muchacho, Paul Richards, agregados a la lista.

«Jackson ha vuelto en forma, como predije, y no pasen por alto a ese joven Ryan. Todo lo que necesita es un poco de trabajo en el hitting. Luego tenemos ahí a Byrne James, en segunda, para darle que hacer a Hughie Critz.

«George Davis es una gran adición a nuestro outfiel y Mel Ott, claro, estará en su puesto tan fuerte como siempre».

EMILIO EGUILUZ, QUE ENSAYO AYER, ESTA "PASAO" PERO LOGRAREMOS DERROTARLE

Salió a ensayar con luz demostrando que entrará en faena como todo un grande. En el fenomenal, vencieron de calle, Celaya y Echeverría. Urizar e Ibarlucea quedan en 20

PARA HOY: ARANA-ARRIOLA VS. IRIGOYEN-AREITIO

Y cómo no y si señor, ayer, día patriótico, día del pueblo soberano y patriota, noche de alegría y zumbar de colmena siempre bullente, esto es, todos los que vamos y venimos todos los días de todo el año al frontón de Jai-Alai, no debíamos ni podíamos faltar, por que ayer, no faltaba ningún fanático de ninguna de las abigarradas y gritantes series.

Y todos, como si cumplieran una orden inexorable que les dieran por correspondencia secreta, todos, absolutamente todos, pasaron y se fueron de taquilla y de taquillero para adquirir y pagar como manda Dios y mandan los cánones sagrados del deporte vasco, las entradas para la noche magnífica y egregia del tres de marzo, horas de homenaje al gran delantero, al gran pelotari, mixto de zaguero y delantero y al gran intendente, que actualmente ocupa la silla presidencial que preside el cemento del honor y todo lo que en él ocurra. Emilio Eguiluz. Os dije lo de pelotari mixto, recordando aquel partido memorable e imborrable en la memoria de los grandes aficionados al vaivén, que Emilio Eguiluz jugó barba a barba contra Marcelino, en el que los dos manteuvieron el pabellón de la zaga con ímpetu soberano y acaso jugaron el partido mejor reñido, mejor disputado y gallardamente coronado con empate trágico y que lo ganó Emilio. Aquella noche fué la apoteosis de su arte, de su maestría y de su abolengo único de la pelota en la Habana, donde más y más se jugó a la pelota en el mundo y donde más y mejores pelotaris surgieron a la vida del combate, ya vasco, ya criollos y reyoyos como nuestro caro amigo Don Emilio.

Hablemos ahora de los lances, trances y percances ocurridos anoche, aunque en el primero no pachó nada de particular, en lo que no estamos conformes, porque entendemos que en noches evocadoras del día del Grito, que cristalizó en la independencia de la Patria, debe de romperse la gente la cesta y los huesos contra la pelota. Lo jugaron bien los dos blancos y con bastante desorden los dos azules, que dando sus bastonazos bobos, se quedaron en el tanto maldito de trece. Fúgite, ladrón. Boletos a $3.60. Boletos de la primera quiniela; de Andrés a $2.40 y la de Andrés y de Morales a $16.00. Tragamos a dos carrillos.

Poco más tarde tomábamos asiento para ver discurrir el grande segundo, si sale grande, que salieron a disputar los blancos Celaya y Echeverría y los azules, Urizar e Ibarlucea. Y hasta el tanto tres, bueno y muy bueno y hasta superior lo superior. Primer empate y último. Después al paso de la gallina, desde las tres hasta los 30, que son los del rojo y bravo camaronete, que se paga en la taquilla; al paso de la gallina, los dos azules, porque, claro, cuando se anda unas veces de cráneo, otras a gatas y las más arrollados y rodando por la cancha, como anduvieron los azules, porque no sabían por dónde andaban, pues la verdad no se puede llevar el ritmo de la velocidad que llevaron de manera brillante los dos blancos, que jugando los dos como dos tigres de Bengala, acabaron con la quinta y con los mangos declarándose triunfantes y ganantes. Los dos jugaron mucha vizcaína, por lo cual fueron aplaudidos hasta el estruendo. Boletos a $6.40.

Salió Emilio Eguiluz a jugar la quiniela; y aquello fué el prólogo vibrante y caluroso, de lo que será la noche del tres de marzo de que hablé antes; saludos, ovaciones, aclaraciones. Arriba Eguiluz y abajo to el mundo. Y dicho esto resulta que miento. Eguiluz no salió a jugar la quiniela; salió a probar el peloteo con la luz y con luz y todo está tan pasao como cuando pasaba como una aplanadora en sus tiempos triunfales. Guerra nos va a dar para ganarle; pero ganarle le tenemos que ganar. Derrotar a un intendente debe ser el sueño dorado de todo pelotari del cuadro Aurrerá. Se llevó la quiniela sencilla, Celaya, a $3.40 y la de Celaya y de Motrico, a 44 pesos. Seguimos el tragao.

Y nos despidieron atentamente pe loteando la última hora los blancos Andrés y Vallejo, contra los azules Motrico y Mir. Y estas cestas modestas y estos jóvenes modestos, abrieron el peloteo con una gran decena, con empates en 1, 3, 5, 7 y 8; siguieron con otra segunda mejor con empates en 14, 15, 16 y 17. En la tercera, nada; lo ganaron los azules. Y los blancos quedaron en 26. Se acabó el viernes. Boletos a $2.80.

F. RIVERO.

PROGRAMA PARA HOY

A las 8.15 p. m.

Primer partido a 25 tantos: Juanito y Salazar, Blancos; Lizárraga y Solá, Azules. A sacar ambos del cuadro 9 y medio.

Primera quiniela a 6 tantos: Salazar; Morales; Martín; Lizárraga; Creus y Aguiar.

Segundo partido a 30 tantos: Arana y Arriola, Blancos; Irigoyen III y Areitio, Azules. A sacar ambos del cuadro 10.

Segunda quiniela a 6 tantos: Areitio; Ochoa; Irigoyen III; Maguregui; Arana; Urizar.

Tercer partido a 30 tantos: Urizar y Mir, Blancos; Ochoa y Llano, Azules.

A sacar ambos del cuadro 10.

CUIDADO! PREVENGASE!
EVITE EL CONTAGIO VENEREO
USE SANITUBES
De venta en Boticas y Vidrieras.

Johnny Risko le ganó la decisión a King Levinsky

Fué una gran pelea y en ella demostraron una gran forma los dos pugilistas

NEW YORK, febrero 24. (AP)—Johnny Risko, el veterano peleador de Cleveland, cuya única ambición, a pesar de los 31 años que tiene sobre las costillas, parece ser acabar con las aspiraciones de los jóvenes boxeadores, le dió una lección de boxeo esta noche a King Levinsky, ganándole una decisión en 10 rounds por amplio margen.

La pelea fué excelente, pues ambos peleadores son valientes y acometedores. Los 10,000 fanáticos que asistieron salieron sumamente satisfechos del encuentro. Risko se anotó el único knock down de la pelea, cuando tiró a Levinsky con un «uno dos» a la quijada en el primer round. El vendedor de pescado de Chicago sin embargo, se levantó sin esperar el conteo. Los tres primeros rounds fueron de Risko por buen margen, pues no cejó en sus esfuerzos un solo instante, llevando al pescador por todo el ring con un fuerte ataque con las dos manos. Después la pelea fué más pareja, pues Levinsky se repuso algo, ofreciendo los peleadores una batalla, que mereció los aplausos entusiastas de la vasta concurrencia.

Risko pesó 199 y media libras, el mayor peso que ha alcanzado en su carrera como pugilista, y su rival pesó 196.

A pesar del amplio margen de Risko, sólo mereció los votos del referée Haley y de uno de los Jueces; el otro, aparentemente ciego votó por el chicagoense. Según la Prensa Asociada, Risko ganó 6 rounds, tres le correspondieron a Levinsky y uno fué tablas.

EN REÑIDO ENCUENTRO LOS TIGRES VENCIERON A SANTA MARIA: 4 POR 3

PINAR DEL RIO, febrero 24. Por telégrafo.—Los Tigres Piñarenos le ganaron hoy al fuerte team de base ball Santa María del Rosario, con el siguiente score:

Santa María	000 001 002	3	10
Tigres	103 000 000	4	11

Baterías: Menéndez y Cordeiro; Beta y García.

Se distinguieron: Lima, que dió un jonrón y dos singles; Pando y Guach. Por los visitantes sobresalieron Beta y González, éste último dió también un jonrón.

FELIPE DIAZ, Corresponsal.

EL CLUB AZUL VENCIO AL DE SANTO DOMINGO, CON ANOTACION DE 5X4

JICOTEA, febrero 24. DIARIO. Habana.—El Club Azul de esta localidad, derrotó esta tarde al Club Santo Domingo, por anotación de 5 por 4 carreras. Por el Santo Domingo pitcheó Minonga y Marino Rodríguez, perdiendo este último.

Barrios, Corresponsal.

DE AJEDREZ

MAÑANA JUGARA CAPABLANCA OTRA EXHIBICION

Más de veinte se reunirán en el Swiss Home

La fiesta de ajedrez terminará con un banquete

Uno de los esfuerzos más hermosos por nuestro campeón de ajedrez lo están realizando Otto Ott, doctor Dante y Leo Stern, principales organizadores de la Exhibición próxima de Capablanca, en colaboración con el Club de Ajedrez de la Habana y Federación Cubana de Ajedrez.

A pesar de la situación económica, se enfrentará a Capablanca no menos de veinte jugadores.

La exhibición tendrá lugar en el Swiss Home el próximo domingo a las dos de la tarde.

Con el objeto de reunir el mayor número de ajedrecistas, los organizadores han decidido admitir inscripciones hasta el domingo por la mañana, en el Swiss Home, Acosta 27 y hasta el sábado por la noche, en el Club de Ajedrez de la Habana, Virtudes 67.

Informes se facilitarán con gusto, llamando al teléfono M-4858, del doctor Manuel Dante.

El Swiss Home invitó especialmente para jugar al DIARIO DE LA MARINA, «El País», «El Mundo» y «Heraldo de Cuba».

Después de la Exhibición y como homenaje a Capablanca y Prensa cubana el Swiss Home ofrecerá un banquete, para cerrar con broche de oro la magnífica y laboriosa exhibición.

A continuación publicamos la lista de mesas separadas hasta el jueves:

Sociedad Húngara, Casino Alemán, Liga Alemana, British Club, Dr. O González, Swiss Home, Tropical, Budapest, doctor Dante, Otto Ott, A. Schoendorfer, C. Zaldo, Jr., Arturo Rodríguez, Nicolás Weiss, Herman Nettmanner, Federación de Ajedrez, Centro Israelita, DIARIO DE LA MARINA, «El Mundo», «El País», «Heraldo de Cuba», doctor Albear, doctor Ignacio Catá.

Nota: el precio de las mesas es de $2.50.

«LA TROPICAL» GANO EL BASKET BALL LIBRE

El equipo de basket ball de los Empleados de La Tropical ha ganado el Campeonato de basket ball libre que fué organizado por su Sección de Sports. El Colegio de Suzarte se retiró de la justa y por ese motivo llega al final los «tropicalinos» conquistando la copa que se había ofrecido.

El Club Ferreteros finaliza en segundo lugar y el Suzarte en la cola. La retirada de los colegiales acabó con las esperanzas del Ferreteros que aspiraban todavía a un empate en el primer lugar.

Oportunamente se entregarán los premios. Se nos anuncia del Club de Empleados de la Tropical que muy pronto se llevará a cabo la inauguración de las nuevas canchas de hand ball que acaban de construir.—R.

Otto Von Porat perdió por K. O. T. en el octavo

Tal castigo recibió que no respondió en ese round cuando sonaron el gongo

CHICAGO, febrero 24. AP. Una pelea que ha necesitado de cuatro años para cristalizar, terminó esta noche con inesperada rapidez, cuando Otto Von Porat, hevyweight noruego, no pudo salir a pelear el octavo round y Tuffy Griffiths fué declarado vencedor por k.o. técnico.

Von Porat había propinado a su joven rival una metódica y completa paliza desde el segundo al sexto round, pero en el séptimo, aparentemente, sin recibir un golpe fuerte, súbitamente cesó de pegar. Logró mantenerse en pie y terminar el round, pero cuando llegó a su esquina cayó enfermo y con náuseas.

Sus seconds manager trabajaron sobre él frenéticamente pero cuando se repuso un poco el manager Stevenson notificó al referee que no podía continuar la pelea.

La súbita terminación del bout, inspiró una tormenta de protestas que siguió cuando el noruego trató de ponerse en pie y cayó en su banqueta.

Hasta el inesperado final, la pelea había sido algo interesante. Después de un primer round experimental, en el cual Griffiths empleó su izquierda con éxito para obtener ventaja, Von Porat, estrictamente un pegador, comenzó a levantar presión. En el segundo una fuerte derecha a la cabeza hizo rebotar a Griffiths contra las sogas y le obligó a agarrarse mientras Von Porat le castigaba como quería sobre el cuerpo.

Los cuatro siguientes rounds fueron casi idénticos, comenzando Griffiths cada uno con cuidadoso boxeo, sosteniéndose como podía hasta que un fuerte golpe de su rival le sacaba sangre y detenía. Von Porat terminó todos los rounds pegando abiertamente con Griffiths en más o menos malas condiciones.

En el séptimo y último round Griffiths llevó a Von Porat, jabeándolo, por todo el ring y una derecha que parecía floja y que pegó en la cabeza, hizo caer los brazos del noruego. Desde ese momento no hizo otra cosa que agarrar y retroceder. Griffiths le pegó un derechazo a la barbilla y al doblarse las rodillas, Otto cruzó sus dos manos sobre el estómago.

En su esquina, se enfermó.

Un examen posterior indicó que un golpe al hígado había causado su enfermedad. El doctor Frank Legorio ordenó que se mantuviera bajo observación.

Von Porat pesó 202 libras y Griffiths 190.

Joe Sekyra, de Dayton, Oh., obtuvo un cómodo margen sobre Jask Hooper, de Chicago, y ganó la decisión en el semifinal a diez rounds. Sekyra demostró demasiada experiencia para Ropper. Ropper pesó 192 libras y Sekyra 182.

NEW YORK, febrero 24. (AP).—Maxie Rosenbloom, reconocido en New York como campeón light heavyweight, ha sido firmado hoy para defender su título contra Adolph Hauser, de Alemania, en 15 rounds, en el Madison Square Garden, el día 10 de marzo.

Hauser ganó el derecho al match por el título al vencer a Harry Abbets en el semifinal del match Carnera-Schaaf.

EDDIE RAN LE GANO A PETROLLE; INDRISANO VENCIO A BROULLARD

HARTFORD, Conn, febrero 24. AP.—Eddie Ran, de Polonia, ganó una decisión sobre Frankie Petrolle, de Schnectady, N. Y., aquí esta noche. No hubo knock downs durante los diez rounds que pelearon.

Ran pesó 147 libras y su oponente dos menos.

EN BOSTON. Johnny Indrisano venció por decisión a Lou Brouillard que fué campeón welter weight, en diez rounds.

Indrisano pesó 158 libras y Brouillard 156½. Ambos escalaron el cuadrilátero en la división de los medianos.

ULTIMA HORA

Nos participa el coach del equipo de Montmartre, J. Maso en en las últimas horas de la noche, que tanto el delegado de las Estrellas de Frank como el, desconocen el cambio de fecha en el schedule del Campeonato de foot ball juvenil que se está celebrando en los terrenos del Ferroviario y que los players de esos equipos mencionados no asistirán esta tarde por imposibilitarlo sus ocupaciones. Por tanto, el referido juego decisivo del juvenil se llevará a cabo mañana y no esta tarde, como por error se informó.

M.E.C.D. 2016

Editado por la Compañía DIARIO DE LA MARINA (S.A) cuyo programa consiste: «En la defensa de los intereses generales y permanentes de la Nación cubana, de los especiales de la Colonia española establecida en la misma y de la unión y armonía entre los diversos elementos que conviven en el país».—Artículo 1o. de los Estatutos.

D I A R I O D E L A M A R I N A

Fundado en 1832. Dirigido hasta 1919 por don Nicolás Rivero y Muñiz. Oficinas: Habana, Prado 103; New York, Joshua B. Powers Inc. 220 East 42 nd. Street.

TELEFONOS: Dirección..... A-4151 Administrador, Contador, Anuncios, Suscripciones.. Quejas, Talleres y Correo.. M-7911—M-7912—M-7913 Jefe Redacción: A-3205—Clasificados: A-3333 Agencia de Marianao .. FO-7380

Precios de suscripción al DIARIO DE LA MARINA Habana y Provincias: Mes: $1.20. Trimestre: $3.25. Semestre: $6.25. Año: $12.00 Extranjero: Trimestre: 4.25. Semestre: $8.00. Año: $15.00. Edición Dominical (Para el extranjero solamente): Semestre: $3.00. Año: $5.00.

ARMONIAS

Manuela Jiménez

Por GUSTAVO E. URRUTIA

EN Música, ¿qué es lo más importante? ¿El autor o el artista? ¿La obra o su intérprete?

Según Manuela Jiménez, lo esencial es el autor, y el mérito del intérprete está en razón directa de su fidelidad al compositor y de su aptitud para reproducir su idea, su intención y su emoción.

Nótese que no la llamo ahora "la hija de Lico Jiménez", porque artísticamente no es su hija, su heredera ni su continuadora. Su mentalidad, su escuela pianista, su filosofía artística y su carácter son distintos y hasta opuestos a los de su padre.

No es cosa de irreverencia sino de independencia, de fuero personal, de probidad, de valor y abnegación. Lo fácil para ella y lo corriente hubiera sido lucrar a título filial, "imitando a papá" en técnica y pose, a despecho de sus propias convicciones .Esto sería el arte de ganar aplausos, no el de ser pianista.

En la vida es un suceso cotidiano el abogado que aprende a ganar pleitos, y el médico que sabe cobrar honorarios, y el arquitecto que logra conseguir grandes contratos, soslayando el Derecho, la Medicina, la Arquitectura.

Pero la aspiración de Manuela Jiménez es más ambiciosa aún que la de crearse una dramática personalidad. Ella aspira a la reivindicación del Autor, quien según la nueva filosofía artística germana, es el sujeto por excelencia.

Conforme a esa filosofía, el intérprete debe ser fiel al autor desde el principio al fin del opus; fiel a la producción desde la primera hasta la última obra; fiel a la época en que floreciera la producción, como en una gran unidad de perfección biológica.

Para Manuela Jiménez y para sus inspiradores germánicos, el intérprete debe ser como un buen espejo plano que refleje la esencia y la presencia del autor, no una imagen de éste deformada por el temperamento ejecutante.

Lo que hoy suelen brindar los concertistas de todo el mundo son versiones personales de las grandes obras, interpretaciones arbitrarias. La genialidad del artista eclipsando la genialidad del autor. Bach, Scarlatti, Beethoven, según Paderewski, según Heifet, según Casals.

¿Y quiénes son los impugnadores de esta subordinación del autor al intérprete, los inspiradores de esta nueva actitud filosófica, de esta humildad artística que nos muestra Manuela Jiménez?—Heinrich Schenker, el célebre músico vienés y, entre otros discípulos suyos, el doctor Hans Weisse, propagandista de esta filosofía en los Estados Unidos y el Profesor Moris Violin, maestro de Manuela y mantenedor en Alemania.

Esta es una escuela incipiente y, por lo mismo minoritaria, en Europa y en los Estados Unidos. Aún es poco conocida y menos comprendida.

Sus discípulos ejercen un apostolado de renunciación del aplauso y de fidelidad histórica. Son misioneros que luchan contra el narcisismo impresionante y tradicional, y defienden los valores nutricios del arte, su pureza y permanencia. Muchos de estos misioneros han desertado ante las amarguras de los rompimientos iniciales.

La Jiménez se mantiene por temperamento y por convicción. Ella querría que se le escuchara con los ojos cerrados y conociendo muy a fondo las obras no en función de diversos intérpretes, sino de los caracteres originales de las partituras, la psicología y mentalidad de los autores y las peculiaridades de las épocas.

Toda crítica basada en otros puntos de vista puede resultar incongruente, en su caso.

Ella viene a América como exponente de la nueva escuela y con plena conciencia del estupor que suscita una innovación de humildad artística. Su maestro Moris Violin la delegó para esa obra de información y a ella le resulta interesantísimo el experimento. Espera que más o menos pronto su escuela triunfará.

Esta nuevo filosofía parece, a primera vista, un regreso a la centralización y el estancamiento medioevales, una reacción contra la liberación centrífuga renacentista, un sometimiento senil a la rígida inercia de lo histórico, un veto al libre albedrío interpretativo. Y yo creo que lo es.

Pero, también creo que es algo más. Mucho más.

Cuando las genialidades adjetivas —decorativas— pierdan su prestigio, cuando los aplausos sean para el Autor y para la fidelidad de la interpretación exclusivamente, cuando no sea tan fácil y lucrativo adquirir fama por la mera utilización de la obra ajena, ¿no se producirá más?

Lo que en este movimiento parece un freno, ¿acaso no será un gran estímulo?

He aquí el hondo problema que plantea la modesta presencia de Manuela Jiménez en la Habana, del Dr. Hans Weisse en New York, de Moris Violin en Hamburgo; agentes culturales de Heinrich Schenker, el gran cerebro vienés.

Don Ricardo Palma, abuelito de América

(Por LUIS G. NUILA)

AL celebrarse los cien años del nacimiento del insigne maestro de las «Tradiciones Peruanas», se alborozan las almas de quienes, con estremecida emoción de nietos, continúan deleitándose con la conversación de quien sigue siendo el prestigiado abuelo que mucho sabe y lo sabe decir mejor. La ciudad de Lima ha estado de fiestas el 7 de este mes, exaltando la gloria de quien está considerado uno de sus constructores. Porque mientras viva la maravillosa ciudad en donde él se puso a contar para América sus relatos de milagrosa resplandecencia estilística, Palma seguirá siendo el ciudadano ilustre, el vecino perfecto, el hijo de la pródiga gracia y de la ternura al sonreír.

El gallardo homenaje que se le rindió el 12 de Octubre de 1927, al colocar su retrato en una biblioteca obrera, fué el dignísimo preludio del que ahora recibe en todos los pueblos de esta América, con tradición histórica en potencia de darse. En la fausta ocasión don Clemente Palma, notable hombre de letras, en cuyos laureles se prolonga la clara gloria paterna, pronunció estas palabras, que fueron un justo acto de gracias: «Palma ha hecho del rígido y austero relato de las crónicas y de las relaciones históricas que encierran una fría visión de nuestra pasada vida, una vibrante y luminosa corporización de la patria añeja, estimulando así el acendrado amor de sus hijos. Tener pasado es quizás uno de los secretos del patriotismo, y tener un bello y glorioso pasado, es seguramente uno de los más ardientes acicates para que una nación se sienta arrastrada a continuar el impulso adquirido en un fervoroso anhelo de superación. Ricardo Palma, dueño de un verbo original y seductor, patriota hasta en la gracia típica de agilidad y color limeño, optimista y burlón y con una fuerza evocativa insuperable, pudo en su labor constante de sesenta años de investigación, reconstruir con intenso espíritu nacionalista nuestra historia en forma tan vívida y tan bella a través de la historia misma, que le dió un alma de fuego y de luz que sólo podía adivinarse en el relato seco y descarnado de las crónicas. La severa crítica dirá que la Lima y el Perú que aparecen en las «Tradiciones» de Palma es distinto del que la realidad descubre, en la disección paciente de mamotretos y documentos. En buena hora. De la misma manera el anatomista y el fisiólogo tampoco han encontrado hasta ahora el alma humana y su localización en las investigaciones hechas sobre los tejidos muscular, cerebral y medular,, ni la han percibido en el juego funcional del complicado organismo humano. Esa alma amable, generosa, noble y dinámica de nuestra historia, es la que ha exhibido Ricardo Palma en sus «Tradiciones», y con la que ha impulsado nuestra gloria pasada a las aspiraciones del porvenir».

PALMA EN MEXICO

Para el epistolario del ilustre maestro debían compilarse las cartas que dirigió a don Francisco Sosa, don Vicente Riva Palacio y don Ireneo Paz. Hay una carta que dirigió el 20 de marzo de 1910 al señor Ignacio Ruiz de Esparza, residente en esta capital; y en ella le dice: «Absolviendo su consulta le diré que el apellido Esparza es uno de tantos de los aventureros y matones que, con Pizarro vinieron a la conquista del Perú, y de los que las dos terceras partes, por lo menos, no sabían leer. Los apellidos que figuran en mi tradición sobre un hecho realizado durante los primeros cien años de la conquista, son todos de aventureros o pobres diablos, que cuando llegaron a tener dinero se compraban un título de marqués o de conde, o por lo menos un hábito de caballero. Los escudos de armas correspondientes a los apellidos los encontrará usted en los doce volúmenes, en folio menor, de la obra de Piferrer, titulada «Nobiliario Español», impresa en Barcelona, hace más de cuarenta años, obra que hoy es muy difícil de conseguir, sino a altísimo precio. Yo creo que tratándose de sus antepasados, sólo debe aspirar un hombre a descender de padres honrados. La mejor, quizá, la única aristocracia aceptable es la que empieza en uno mismo: la de la honradez, el talento y el trabajo propio. Hoy no se pregunta a nadie quién fué y qué hizo tu abuelo, sino quién eres tú y qué contingente traes para el bien de tu patria y de los tuyos». («La Industria», Trujillo, 28 julio, 1927).

BIBLIOGRAFIA PALMINA

A grandes rasgos enunciaré algunos de los mejores ensayos para interpretar la obra trascendente del autor de las «Tradiciones». He de mencionar, entre otros: «Palma y el espíritu de Lima», por Sirius («Mundial», Lima, 21 enero 1927); «Ricardo Palma», por Enrique Díez Canedo; las «Tradiciones Peruanas», por Eugenio D-Ors; «Un libro es un manjar», por Alberto Insúa; y, naturalmente no podrá prescindirse de la magnífica edición del «Mercurio Peruano», (Octubre y Noviembre de 1919), en la que, además de una bien hecha antología palmina, nos encontramos con las colaboraciones sustantivas de Luis Fernán Cisneros, Antonio Sagarra, Raúl Porras Barrenechea, Manuel Beltroy, Jorge Guillermo Leguía, Luis Alberto Sánchez y Silvestre Vasombrio. En dicha edición hay páginas críticas que suscriben José de la Riva Agüero, Ventura y Francisco García Calderón, Rafael Altamira, Rubén Darío, Gonzalo Bulnes, Felipe Barrera y Laos y Juan B. de Lavalle. Hay unos apuntes bibliográficos, de primer orden, hechos por Sturgis E. Leavitt y una excelente página de José Gálvez, el autor de «Una Lima que se va».

Dos datos para su iconografía nos aportan una madera de G. Meza Cuadra y un apunte de Holguín Lavalle.

México, Febrero, 1933.

De la Legación del Japón en La Habana

Hemos recibido la siguiente carta:

«Habana, febrero 23 de 1933.

Señor director del DIARIO DE LA MARINA.

Habana, Cuba.

Distinguido señor:

Tengo el gusto de enviar a usted con la presente una copia de la traducción del cable recibido en esta Legación, relativo a las observaciones de la delegación japonesa presentadas ante la Asamblea de la Liga de las Naciones sobre la redacción del Informe sometido a la Asamblea por el Comité de los Diez y nueve, cuya copia ruego a usted se digne darla a la publicidad en el periódico bajo su dignísima dirección.

Anticipando a usted mis sinceras gracias, aprovecho la oportunidad para reiterarle mi distinguida consideración.

Vatanabe.

OBSERVACIONES DE LA DELEGACION JAPONESA PRESENTADAS ANTE LA ASAMBLEA DE LA LIGA DE LAS NACIONES SOBRE LA REDACCION DEL INFORME SOMETIDO A LA ASAMBLEA POR EL COMITE DE LOS DIEZ Y NUEVE

1.—La Delegación japonesa deplora profundamente no poder convenir con la redacción del Informe sometido a la Asamblea en el día de hoy por el Comité de los Diez y Nueve. Hay en el Informe un número de puntos los cuales el Japón no puede constiderar como declaración de hecho Mucho de lo que contiene ese Informe se deriva del Informe de la Comisión de Investigación. El Gobierno Japonés ha hecho ya observaciones con relación a este Informe de la Comisión Investigadora. Y opinan, por lo tanto, que no es necesario seguir laborando en la argumentación con relación a los hechos.

2.—La actual disputa chino-japonesa se debe, en primer lugar, a la ausencia de un gobierno central con autoridad y eficiencia en China. Durante los pasados veintiun años desde que la monarquía fué derrocada y comenzó la contienda por el poder entre los jefes militares, no ha existido tal Gobierno en China y las condiciones se han ido agravando de mal en peor.

La condición de China, las antiextranjeras y, en particular las actividades antijaponesas del Partido Nacionalista y del Gobierno, los persistentes y repetidos actos de provocación por parte de los chinos y oficiales y semioficiales agitadores en la Manchuria (la cual es vital para la seguridad y la existencia del Japón) ha sido lo que ha traído el estado de cosas que hubo de conducir hacia el desafortunado incidente de septiembre 18 del año 1931. No ha sido ni la intención ni el deseo del Gobierno japonés ver a la Manchuria separada de la soberanía nominal China; y si la Liga hubiere estado plena y buenamente informada de los hechos, probablemente no hubiera actuado con rapidez en las primeras etapas de la perturbación asumiendo una actitud condenatoria y reanimando la opinión occidental contra el Japón precipitadamente y con efectos desafortunados. A esa actitud corresponde, al menos, un tanto de la culpa por lo que ha ocurrido posteriormente.

3.—Los hechos que han acaecido desde el incidente dieron la oportunidad a los jefes de la Manchuria para establecer la independencia del país. La acción militar que tomó el Japón hasta septiembre 15 de 1932 (fecha del reconocimiento del Manchukuo) ha sido un acto de defensa propia que era necesaria debido a las condiciones existentes en China. Los actos que el Japón ha realizado desde esa fecha se basan en el Protocolo firmado por los dos países en esa fecha. La anulación de este tratado, como ha expresado repetidamente la Delegación japonesa, no puede tomarse en consideración. Esta actitud por parte del Japón se basa en la convicción de que es el único medio de consolidar la paz y la seguridad no sólo en la región del Manchukuo, sino en todas partes del Lejano Oriente . El Japón persiste en su esperanza de que al correr del tiempo, China vendrá a un arreglo con el Manchukuo y Japón sobre esta base que no podrá dejar de ser también beneficiosa para China.

4.—La política del Japón en Manchukuo es la de asegurar la protección de sus derechos e intereses ayudando al mantenimiento del orden en aquel país y la preservación de su seguridad contra la agresión externa. Esto, en cambio, contribuirá al mantenimiento de la paz en todo el Lejano Oriente. Aceptando el Japón el informe redactado se crearían incertidumbres y probablemente desórdenes en el Asia oriental. El Japón implícitamente cree en la santidad de los tratados, incluyendo el Convenio de la Liga y el Pacto de París y el Tratado de las Nueve Potencias. Estos tratados, no obstante, promulgan solamente principios generales y en la aplicación práctica las realidades de la situación con que tenemos que tratar deben tomarse debidamente en consideración. Esta debería ser la actitud de la Liga. En el presente caso de la disputa chinojaponesa el Japón está convencido que tomando en consideración las condiciones excepcionales que existen en China no puede llevarse a cabo una solución fundamental y concluyente a menos que los principios de estos tratados se apliquen de modo que armonicen con las realidades. El Japón en sus esfuerzos para asegurar la paz y el bienestar en el Lejano Oriente ha tenido que ajustarse a estos tratados con acciones esenciales al objeto.

5.—Manchukuo, desde su establecimiento como Estado independiente, ha avanzado firmemente por el camino del progreso. Aliviado de la plaga del gobierno, los manchúes, los mongoles y los chinos industriosos y frugales han comenzado ya a cosechar los beneficios de sus labores en donde antes se les robaba a muchos de ellos. Bajo la autoridad del gobierno civil que antes nunca conocieron, este pueblo ha hecho ya adelantos en el dominio de las finanzas, de la administración ferrocarrilera, en el comercio y la industria. Prácticamente todos los elementos hostiles compuestos en la mayor parte por los residuos de los ejércitos de Chang Hsueh Liang, han sido suprimidos. Solamente en la provncia de Jehol la oposición organizada continúa.

6.—Hay bandidos y restos de las tropas de Chang Hsueh Liang en Jehol y recientemente han sido alentados por la actitud que la Liga ha venido ostentando en la disputa chinojaponesa, y teniendo la vista atenta sobre los adelantos de la situación en Ginebra, el joven mariscal ha estado concentrando sus fuerzas sobre y dentro de las fronteras de la provincia. Debe observarse con respecto a esto que los bandidos y las tropas dirigidas por Chang Hsueh Liang han sido hace tiempo esparcidas más allá de la frontera oriental de Jehol amenazando al propio corazón del Manchukuo. En esta forma China está haciendo una demostración ante la Liga. La provincia de Jehol es una parte del Manchukuo. El Japón está ligado por el tratado con ese país para afirmar su seguridad y no puede permanecer inactivo en esta situación. Si Chang Hsueh Liang retirara sus fuerzas hacia dentro de la Gran Muralla, ninguna acción militar será necesaria. La adopción del Informe por la Asamblea probablemente hará más obstinada la actitud del mariscal a rehusar la retirada de sus tropas, agravando con eso una situación que el Japón está ansioso de evitar. (Una comunicación sobre esta materia poniendo de manifiesto los detalles de la situación se envió a la Liga el 20 de febrero).

7.—a) La redacción del Informe si bien hace hincapié en la importancia de los principios del Convenio no ofrece un plan efectivo de solución para la disputa. El texto propone que se base un arreglo en los principios formulados por la Comisión Investigadora. Sin embargo la Comisón expresó que nueve de los diez principios que proponía no podían cumplirse sin un gobierno central fuerte en China. Tal gobierno no existe y considerando a la luz de la Historia china las condiciones que prevalecen actualmente en este país, no hay señal a la vista de que tal Gobierno surja a la existencia. El Japón no podía esperar indefinidamente una eventualidad tan distante e incierta.

B). El texto del Informe expresa que la «soberanía sobre Manchuria pertenece a China». Esta no es la opinión japonesa. Eso pertenece al pueblo de Manchuria que es ahora el Manchukuo. Por el derecho histórico, por el carácter particular de la mayoría del pueblo, por el hecho de que China nunca ha retenido o gobernado a la Manchuria, excepto bajo los Emperadores Manchúes, por la razón del desgobierno bajo el propio régimen establecido por los Changs, el pueblo tiene derecho a la independencia. Y quien podría ser más propiamente y con más derecho su gobernante sino el anterior Emperador de los Manchúes.

C). El texto del Informe recomienda la evacuación de las tropas japonesas. Cierto es que el Japón convino en la evacuación hacia la zona del ferrocarril en las resoluciones del Consejo de septiembre 30 y de diciembre 10 de 1931. Pero el Japón convino en esta retirada a condición de que la protección de la vida y de las propiedades de los japoneses sería asegurada. Debe recordarse a este respecto que el Japón hizo una declaración con motivo de la adopción de la resolución de diciembre 10 de 1931 diciendo que su aceptación no «impide a las fuerzas japonesas tomar aquella acción que pueda hacerse necesaria para tomar precauciones directamente en la protección de las vidas y propiedades de los súbditos japoneses contra las actividades de los bandidos y de elementos licenciosos excesivos en varias partes de la Manchuria. Tal acción es reconocimiento de una naturaleza excepcional exigida por la situación especial que prevalece en la Manchuria». Se supone que el texto del Informe proyectaba que la seguridad de todo el Monchukuo ha de ser mantenida por una fuerza local de Gendarmería después de la evacuación de las tropas japonesas. No hay precedente en la historia del mundo en que la seguridad de un territorio tan vasto fuera protegido por la gendarmería. La proposición es absurda y no puede ponerse en práctica. Si las tropas japonesas fueran retiradas el país prontamente estaría infestado por bandidos y por las tropas de Chang Hsuet Liang, trayendo por resultado la anarquía y el desorden. ¿Estaría la Liga dispuesta a aceptar la responsabilidad en tal situación que surgiera de la adopción del Informe?

D). El texto del Informe recomienda la organización de un Comité que auxilie en el arreglo de la disputa. Se propone que este Comité incluya a representantes de la Rusia Soviet y de los Estados Unidos. En el terreno constitucional el Japón se opuso a la inclusión de representantes de Estados que no fueran Miembros en el Comité de Conciliación propuesto. Es solamente lógico que él mantuviera la misma actitud con relación al Comité que se representa en el texto del Informe.

E). Finalmente el texto del Informe asegura que el mantenimiento y el reconocimiento del régimen existente en Manchuria no es solución del problema y propone que los Miembros de la Liga y también otros Estados se abstengan de reconocer el presente régimen bien «de jure» o «de facto». Con tal pronunciado y proponiéndose influenciar o bien ligar aunque sólo moralmente tanto a los Estados que son Miembros como a los que no son Miembros en el asunto de reconocer o de no reconocer a otro Estado, la Liga estaría actuando ultra vires. En todo caso estaría embarcando en una aventura la cual seguramente no contribuiría a la paz o a la felicidad y bienestar de los treinta millones de almas del Manchukuo y podría resultar ser un obstáculo para el buen entendimiento y para las relaciones amistosas entre las naciones sobre las cuales depende la paz.

8.—En general el texto del Informe incita a los chinos a que rechacen insinuaciones para la paz y a evadir un arreglo. Esto es desventurado. Las consecuencias pueden estar llenas de peligros para el bienestar de los pueblos del Lejano Oriente La adopción del Informe se teme que traerá un resultado contrario a lo que la Liga busca que se realice. Tendrá a intensificar la situación, a comprometerla y posiblemente a producir consecuencias de un carácter serio.

9.—El Japón es responsable del mantenimiento de la paz y del orden en el Lejano Oriente. Ninguna otra nación o grupo de naciones asumiría esa responsabilidad. El Japón trata de animar y de ayudar al Manchukuo en el desarrollo saludable y constante. Al propio tiempo él se propone tratar con China con la mejor buena voluntad y con indulgencia. Su propósito es la paz perdurable con la gran vecina a cuyo lado el debe continuar viviendo indefinidamente. El Japón está dispuesto a cooperar con cualquiera potencia amiga o grupo de Potencias que comprendan sus verdaderas intenciones y que deseen ir unidos de manos con él a la gran tarea de reestablecer la paz y el orden en la región del Asia Oriental la cual se enfrenta ahora ante una situación aterradora y sin precedente.

10.—En conclusión, la Delegación Japonesa desea llamar la seria atención de los Miembros de la Liga hacia la gravedad de la acción que se propone tomar. Se expresa al principio del Informe que «los eventos implicados en este conflicto no son simples» que «son excesivamente complicados» y que «solamente un íntimo conocimiento de todos los detalles así como de su fondo histórico darían facultad a alguien para que expresara una o pinión definida sobre ellos». La Delegación japonesa está plenamente de acuerdo con esta manifestación. Ellos preguntarían a los representantes de las Potencias en la Asamblea si están seguros de tener un íntimo conocimiento de todos los detalles así como del fondo histórico que les califique escrupulosamente para votar sobre este Informe. El texto del Informe está basado sólidamente en el Informe de Lytton. Pero debiera recordarse que la Comisión de Lytton empleó solamente seis semanas en la Manchuria y quince en China, la mayor parte de las cuales fueron empleadas en Peiping. En estas circunstancias nos sentimos capacitados para decir que aun que se acredite al Informe Lytton con muchas cualidades admirables no es ese un documento al cual pueda uno posiblemente considerar como contentivo de todos los detalles del caso o sobre el cual solamente debiera ser basado el juicio final. La Delegación japonesa apela a la Asamblea para que piense dos veces antes de emitir su decisión. Ginebra ,martes, febrero, 21, 1933.

PROGRAMA DEL CONCIERTO DE LA BANDA MILITAR

que ofrecerá la Banda de Música del Estado Mayor del Ejército, en el Malecón, el domingo 26 de febrero de 1933, trasmitido por la Estación C M C, de la Cuban Telephone Co.

A las ocho p m.

1.—Paso doble, «Las mandolinas», J. Franco.

2.—Obertura «Raymond», A. Thomas.

3.—«Serenata Arabe», F. Tárrega.

4.—Fantasía Morisca, «La Corte de Granada», R. Chapí.

(a) Introducción y Marcha al Torneo.

(b) Meditación.

(c) Serenata.

(d) Final.

5.—Bailables de la ópera «La Gioconda», «Danza de las horas». A. Ponchielli.

6.—Fantasía de la zarzuela «Alma de Dios», J. Serrano.

7.—Danzón «El viandero», F. B. Valdés.

8.—Himno Nacional Cubano, P. Figueredo.

José Molina Torres, M. M.
Capitán Músico, Jefe y Director.

DEL LEJANO AYER

(Hojeando la colección del DIARIO)

por R. A. Catalá

ES desconcertante para el investigador el estudio de hechos que por su cercanía pueden considerarse como contemporáneos. Los errores, contradicciones y hasta ocultaciones en que vemos incurrir a los mismos actores, contribuyendo a oscurecer o falsear los hechos y a dar a la "verdad histórica" una fisonomía convencional que dista mucho de ser la realidad verdadera, nos llenan de inquietud al pensar, por ejemplo, lo que habrán sido el Paso de las Termópilas y aun la más cercana batalla de Waterloo, cuando sucesos que hemos presenciado hace cuarenta años se presentan a nuestros ojos de modo muy distinto de cómo sucedieron.

La explosión revolucionaria de 24 de febrero de 1895, es uno de esos hechos. Hay muchos puntos que no están bien depurados en relación con aquella sacudida de la conciencia cubana.

La fecha del 24 de febrero acordada por la junta de conjurados de la Habana como la más conveniente para el alzamiento y trasmitida por sus emisarios a los comprometidos, uno de sus actores, diez años después de ocurrido el hecho, lo desmiente y afirma que fué él—Quintín Bandera—quien propuso esa fecha en la reunión que en 27 de enero se efectuó en Santiago de Cuba, en la morada de Casimiro Borme, calle de San Antonio baja, y a la que asistieron, además del dueño de la casa, Francisco Sánchez Hechavarría, Joaquín Planas, Juan Palacios, Adeodato Carvajal Duarte, Aniceto Serrano y el Lcdo. Andrés Silva. Fueron, por cierto, las columnas de este DIARIO DE LA MARINA las que acogieron la carta en que Quintín Bandera hizo esa y otras aclaraciones. En la citada junta nada se resolvió, en realidad, por lo que, después de conferenciar con Tomás Padró y Joaquín Castillo Duany, se reunieron al día siguiente en casa de Alfonso Goulet y allí se tomó el acuerdo definitivo del levantamiento y **a propuesta de él se eligió el 24 de febrero como la más adecuada.** "¡Sabe Dios cuántos a estas horas (26 de febrero de 1905) se estarán disputando la gloria de haberlo designado!"—decía al final de su carta al DIARIO, Quintín Bandera.

El doctor Regino E. Boti, el notable poeta de vanguardia y escritor distinguido, uno de los más fuertes valores literarios de la nueva generación, ha escrito una admirable monografía sobre los sucesos del 24 de febrero, en que se revela investigador sagacísimo y acucioso y al referirse al asunto de la fijación de la fecha, estima que se determinó en la reunión de los conspiradores de la Habana y "no como el general Quintín Bandera, **sin ningún fundamento concorde propone".**

Otro tema del mayor interés suscita Boti en su obra: ¿Debe llamarse con razón aquel movimiento "el grito de Baire"? ¿Por qué no llamarla "el grito de Ibarra"? ¿O, de Jiguaní? ¿O de Manzanillo? ¿O, con más razón, el "grito de Guantánamo"? Con gran acopio de datos bien depurados aquel escritor llega a la conclusión de que de tomar el nombre de alguno de los pueblos en donde estalló, como latidos de un mismo corazón, aquel brote revolucionario debía llamarse, con toda justicia, "el grito de Guantánamo". Después de pesar las razones que alega Boti, nos ponemos desde luego a su lado. La **verdad** de los hechos debe estar, como él dice, por encima de lo que por rutina o por desidia se llama la **verdad** histórica. La costumbre, implacable, nos ha llevado, sin embargo, la delantera, y es muy difícil que consigamos que aquel movimiento se llame de otro modo que "grito de Baire". Tampoco echará raices la propuesta del académico René Lufriú, que quiere que se llame "el grito del 24 de febrero", a secas. Contra la costumbre no hay quien pueda. Si hace las leyes, ¿cómo no va a poner nombre a los sucesos?

Veamos ahora, cómo se desarrollaron los acontecimientos aquel memorable día.

La víspera de la tragedia—cuenta Gómez en el trabajo de **Letras**—por el tren de la tarde que partió de la estación de Regla, tomaron pasaje algunos de los comprometidos. Con él iban Antonio López Coloma, Juan Tranquilino Latapier, Luis Loret de Mola, José María Treviño, Federico Núñez, Francisco Regueyra, Antonio María Rivero, Rafael Rosado, José Villar, Gerardo Núñez y Alberto Casaus, y al caer la noche desembarcaban en la estación de Ibarra, barrio de la Guanábana, en la provincia de Matanzas, en donde se les reunieron Alfonso y Gregorio Ibarra y todos siguieron para la finca **La Ignacia,** próxima al paradero, que tenía arrendada López Coloma. Allí encontraron a dos patriotas más que se les agregaron: Manuel Miranda y Paulino Torres, constituyendo al amanecer un grupo de dieciseis hombres. **La Discusión** del 25 de febrero dice que en el paradero de Ibarra fué herido un sujeto nombrado Armando González Martínez, por un grupo que les pidieron sus caballos a él y a su hermano. **El País** del 26 de febrero dijo asimismo que "los voluntarios que perseguían a los alzados de Ibarra les habían hecho dos muertos y recogido un serón manchado de sangre y 14 tercerolas nuevas. Ninguno de esos hechos fueron ciertos. El gobierno tenía también sus laborantes.

Según instrucciones de Pedro Betancourt, aquel lugar, **La Ignacia,** sería el punto de concentración en que se reunirían los rebeldes de Matanzas a cuyo frente se pondría él, y después de dar el grito al amanecer del día 24, continuar la marcha hacia Corral Falso, en donde habría otros núcleos y reunidos los cuatrocientos o quinientos comprometidos se formaría una columna bajo el mando del popular Julio Sanguily, veterano del 68, designado jefe de la Revolución en Occidente. No se ha dicho con qué parque contaban los imaginarios quinientos combatientes, ni siquiera dónde estaban las armas que iban a esgrimir.

La realidad fué muy distinta. El doctor Betancourt, al disponerse a partir para la manigua fué preso y a poco desterrado; a Sanguily le pasó lo mismo y se le encerró en la Cabaña; y el contingente que se supuso llevaría Manuel García, juramentado como soldado de la independencia, se disolvió al perecer aquel jefe víctima de la trama urdida contra él por Rafael Fernández de Castro, como represalia del secuestro de que había sido víctima su hermano Pedro, cuyo rescate había costado diez mil pesos. También Antonio Curbelo, que había de alzarse en Corral Falso, con un grupo fué muerto misteriosamente al salir del pueblo.

¿A que se redujo, al fin, el alzamiento de Occidente? A los dieciseis que hemos visto pernoctar en **La Ignacia**—y que Latapier dijo luego que no eran más que doce—hay que agregar los dieciocho que al mando de Martín Marrero, se habían alzado en el potrero **La Yuca,** de Jaguey Grande, y en Sabana de los Charcones, término municipal de Aguada de Pasajeros, el apuesto joven habanero Joaquín Pedroso y Mantilla, ostentando estrellas de teniente coronel al frente de treinta y ocho, que más tarde se convirtieron en cincuenta, respaldados por la partida del bandido Matagás, rehabilitados ya como soldados libertadores. Estos últimos grupos fueron acosados por las tropas al mando del teniente coronel Bonet cuando a la desbandada, soldados bisoños al fin, buscaban refugio en el pueblo de Santiago en las fronteras de Santa Clara. Los grupos fueron disueltos y Pedroso fué hecho prisionero y desterrado a España.

Veamos la suerte que corrió el grupo de **La Ignacia,** en donde estaba Juan Gualberto Gómez. Este había proveído de rifles y parque el lugar, que era un ingenio demolido. Cincuenta rifles Winchester con diez mil tiros, encontraron allí aquellos patriotas. A media noche, viendo que no llegaban los contingentes anunciados, se dispuso izar la bandera de la estrella solitaria y montar guardias en las avenidas de la finca. Ya estaban en armas, fuera de la ley.

Dice Juan Gualberto, que cuando a las tres de la mañana terminó su guardia, cayó rendido y se durmió en una hamaca del portal de la casa de vivienda, pero que antes de las seis lo despertó López Coloma, para decirle que había recibido recado del jefe de la estación de Ibarra que de Matanzas salía un tren con tropas, lo que significaba que se sabía ya que estaban alzados y se enviaban fuerzas en su persecución. Así era en efecto. El grupo rebelde decidió ponerse en marcha hacia el norte, con la impedimenta de las armas aumentada con la aparición de la resuelta y valerosa muchacha María Orbe, prometida de López Coloma, que sabiendo la aventura que por la libertad de la patria había salido a correr su novio, quiso temerariamente acompañarlo.

La arrancada de **La Ignacia** debió ser algo fantástico por las dificultades que se presentaron. Recuérdese que eran sólo dieciseis hombres —según Latapier, doce—que se habían repartido los rifles a tres por cabeza, con unos cuatrocientos tiros y como al partir no había más que ocho caballos, se vieron obligados a montar dos jinetes en cada uno que con el peso de los rifles y las municiones hicieron la marcha muy lenta. Al partir iban las bestias rendidas. Es muy fácil escribir en unas cuantas líneas esta verdadera odisea; pero si evocamos el hecho con reflexión, tratando de recomponerlo, no encontraremos palabras con que expresar nuestra admiración hacia aquel grupo de abnegados patriotas que con desprecio de la vida, impulsados por nobles ideales, realizaban aquella proeza.

Con suerte loca aquellos románticos combatientes pudieron internarse en un oculto manigual del ingenio **Santa Elena,** en donde estuvieron relativamente tranquilos hasta el día 28 **en** que fueron descubiertos por fuerzas del batallón de Pizarro. El asalto al campamento fué una sorpresa. Los cubanos se defendieron a la diabla y no nos explicamos cómo no murieron todos; por el contrario, no tuvieron ninguna baja, providencialmente; pero varios cayeron prisioneros, entre ellos López Coloma y su novia. Juan Gualberto pudo evadirse con Latapier y Treviño y llevando a Torres de práctico, fugitivos entre maniguales y dientes de perro, tomaron rumbo hacia el Sur, llegando a terrenos del ingenio **Concepción.** Era una casual coincidencia que desde aquel ingenio se contemplara la torre de otro ingenio cercano, el llamado **Vellocino,** donde en 12 de julio de 1854, había nacido Juan Gualberto. Sabía, por lo menos, que estaba en la jurisdicción de Sabanilla del Comendador. No muy lejos estaba también el ingenio **Carmen** y el dueño de éste, Alfredo Hernández, o el del **Vellocino,** Felipe Montes de Oca, ambos amigos suyos, podrían auxiliarlos en el apuro en que estaban, por lo que no tardaron en ponerse al habla con el último de los citados señores por quien se enteraron del fracaso de la revolución de occidente, a que acabamos de referirnos. En realidad, podía asegurarse que los únicos cubanos en armas que quedaban en la manigua de Occidente en aquellos momentos, eran Gómez, Treviño y Latapier, pues el práctico Torres también se había esfumado.

¿Qué hacer? En aquel callejón sin salida los tres abnegados patriotas resolvieron pagar con la vida su temeridad. Todo menos entregarse. Montes de Oca, acompañado de Lemcio del Junco, presidente del comité autonomista de Sabanilla, hacían esfuerzos por convencerlos de que ya no había más salida que acogerse al bando de Calleja, en que se ofrecía la vida y la libertad a los que se sometieran a las autoridades. Casi a la fuerza fueron llevados a Matanzas y de ahí a la Habana y el día 2 de marzo los tres subían las escaleras del Palacio de Armas, en donde el Capitán General, después de breve arenga, los puso en libertad. La de Juan Gualberto duró sólo unos minutos, pues al salir de Palacio fué de nuevo detenido so pretexto de estar acusado de otros delitos y después de algunos meses de calabozo en el Morro, se le deportó a Ceuta. Treviño y Latapier se embarcaron para el extranjero. Meses después López Coloma fué fusilado en la Cabaña.

Así terminó la explosión revolucionaria del 24 de febrero de 1895 en el occidente de Cuba. Aquel esfuerzo fué el más estéril de cuantos se hicieron en aquellos memorables días, pero no el menos heroico, ni el de menos consecuencias favorables para la independencia de la patria. Al patriota meritísimo que lo encabezó se le ha querido llamar despectivamente **el hombre de Ibarra,** aludiendo a su fracaso. "Sí, el hombre de Ibarra—ha contestado él con dignidad—. ¡Un hombre! Un patriota que supo cumplir el juramento de honor de morir por la patria, en los momentos en que muchos le volvían la espalda.

El gobierno creyó que había aplastado la revolución en Occidente de Cuba. No así en Oriente, en donde veremos mañana lo que estaba sucediendo.

M.E.C.D. 2016

Información Católica

PROGRAMA DE LOS DIVERSOS CULTOS QUE SE ANUNCIAN PARA MAÑANA EN LAS VARIAS IGLESIAS DE LA HABANA

Suspendida la iniciación de Caballeros Católicos de Reina

La Unión 29 de Caballeros Católicos de la Iglesia de Reina, ha acordado suspender la iniciación anunciada para la noche del domingo 26.

Oportunamente se anunciará la fecha en que habrá de tener lugar.

REUNION GESTORA DE LA UNION DE CABALLEROS CATOLICOS DE LA VIBORA

A las diez de la mañana en el local catequístico de los Padres Pasionistas de San Buenaventura número 77, (Víbora), se reunirá la Comisión gestora de la fundación de la Unión de Caballeros Católicos de la Víbora.

La citada comisión ruega la asistencia a cuantos simpaticen con esta fundación o deseen pertenecer a la misma.

IGLESIA DE REINA

A las ocho a. m. Misa de Comunión general para los Caballeros del Apostolado y Jóvenes de la Agrupación Católica Universitaria que dirige el P. Rey, S. J., sermón y bendición con el Santísimo Sacramento. A las nueve a. m. Misa solemne y sermón de los Siete Domingos de San José por el R. P. Maurilio Pinacho, S. J., director de la Archicofradía de la Pía Unión de San José, en favor de los moribundos, que es la que celebra estos solemnes cultos.

EN LA IGLESIA DE LA MERCED

A las ocho a. m. Misa de Comunión general para la Milicia Josefina y la Federación de las Hijas de María de la Medalla Milagrosa. A las nueve a. m., la solemne función con orquesta y sermón de los Siete Domingos por la Milicia Josefina.

Se ruega la asistencia a los milicianos de San José.

EN LA IGLESIA DEL ESPIRITU SANTO

A las diez de la mañana, Misa cantada, sermón y ejercicio de los Siete Domingos.

La parte musical a cargo de un excelente coro de señoras y señoritas.

El párroco Alberto Martín, invita a sus feligreses a estos cultos.

CAPILLA DE LAS ESCUELAS PIAS DE LA HABANA

A las ocho a. m. Misa de Comunión general para los cofrades de San José de la Parroquia de Monserrate y ejercicio de los Siete Domingos. A las nueve a. m. Misa cantada y sermón por Monseñor Méndez, párroco de la expresada parroquia.

EN LA CATEDRAL

A las nueve a. m. Misa solemne y sermón. Después de la Misa exposición de Su Divina Majestad en desagravio de las ofensas de Carnaval.

La reserva a las cinco p. m.

Darán guardia a Jesús Sacramentado los cofrades del Santísimo de la Catedral que son los que celebran estos cultos de reparación.

EN LA IGLESIA DE LA CARIDAD

A las ocho y media a. m. Misa cantada, sermón y ejercicio de los Siete Domingos.

EN LA IGLESIA DEL CARMEN

A las siete y media a. m. Misa de Comunión general para las Hijas de María y Santa Teresa de Jesús, Archicofradres del Niño Jesús de Praga y Cofrades de la Pía Unión de San José.

A las nueve a. m. solemne función de los Siete Domingos de San José con sermón por el R. P. Fray José Vicente, C. D. Después de la Misa, procesión de las Hijas de María y Santa Teresa de Jesús. A las tres de la tarde la función mensual de la Cofradía del Niño Jesús de Praga.

A las cinco y media p. m. exposición, estación, Santo Rosario, plática y reserva.

EN SAN NICOLAS DE BARI

A las siete y media a. m. Misa de Comunión general del Apostolado, ejercicio de los Siete Domingos.

A las ocho y media a. m. Misa cantada y sermón.

IGLESIA DE SAN FRANCISCO

A las siete y media a. m. Misa de Comunión general para los cofrades del Vía-Crucis Perpetuo y cofrades del Culto Perfecto de San José.

A las nueve a. m. Misa solemne, sermón y procesión de San José por la Cofradía del Culto Perpetuo de San José, en celebración de los Siete Domingos.

A las diez a. m. Misa y ejercicio de los Siete Domingos.

A las tres p. m. ejercicio de los Siete Domingos y la función mensual del Vía-Crucis Perpetuo.

EN LA IGLESIA DEL PILAR

El Jubileo Circular.

La Misa del Sacramento a las ocho a. m.

La reserva a las cinco p. m. después de la procesión del Santísimo.

EN LA IGLESIA DEL CERRO

A las ocho y media a. m., misa de comunión general y ejercicio de los Siete Domingos por la Congregación de San José.

A las nueve a. m., misa cantada y sermón.

Después de la misa, desayuno a los niños y niñas del Catecismo y distribución de limosnas a los pobres.

El Padre Viera celebra sus días el 19 de marzo, mas el presente año, debido al reciente luto por la muerte de su hermano, no hará fiesta; pero, en cambio, desea hacer un donativo extraordinario a los pobres de su parroquia en sufragio de su amado hermano y en honor y gloria del Santo Patriarca.

Suplica a las almas generosas le ayuden a realizar esta obra en favor de sus queridos pobres.

IGLESIA DEL SANTO ANGEL

A las ocho a. m., misa de comunión general para los cofrades, de la Pía Unión de San José de la Montaña. A las nueve a. m., misa solemne y sermón.

A las cinco de la tarde, reparación a Jesús Sacramentado por las ofensas del Carnaval.

EN LA IGLESIA DEL CRISTO

Además de las misas rezadas de los días festivos, a las cinco de la tarde, el solemne ejercicio de los Siete Domingos de San José, terminándose con la bendición del Santísimo.

EN MARIA AUXILIADORA

A las diez a. m., misa armonizada para la Colonia Hispano-americana.

Celebra la función mensual reglamentaria, la Archicofradía del Santísimo Sacramento de esta Parroquia, con misa de comunión general, a las siete y media a. m., misa cantada, sermón y ejercicio de los Siete Domingos. A las cinco p. m., ejercicios de adoración y reparación por los desórdenes de Carnaval.

EN JESUS DEL MONTE

Celebra la Asociación Pontificia de la Acción Reparadora, la solemne función mensual. A las siete y media a. m., misa de Comunión general. A las 9 a. m., misa cantada con exposición y sermón por el Párroco, R. P. José Rodríguez Pérez.

EN LOS REDENTORISTAS

Los ejercicios de los Siete Domingos en las misas de siete y media y diez.

A las cinco de la tarde, ejercicios de reparación a Jesús Sacramentado por los excesos de Carnaval.

EN LA PARROQUIA DE LOS QUEMADOS DE MARIANAO

A las ocho a. m., los solemnes ejercicios de los Siete Domingos.

EN LA PARROQUIA DE BAUTA

A San Judas Tadeo solemnes cultos.

Por la mañana, a las diez.

Por la tarde, a las cinco.

EN LA PARROQUIA DE GUANAJAY

Los 21 domingos de San Hilarión, a las 8 y 10 a. m., y a las cinco y cuarto p. m.

EN LA CAPILLA LA MILAGROSA

En la Capilla La Milagrosa, de Santos Suárez, y Paz de los Padres Paules, a las ocho de la noche, los solemnes ejercicios de los «Siete Domingos» en honor de San José.

EN CONMEMORACION DE LA DOMINICA DE QUINQUAGESIMA (Carnaval)

Misa y sermón en todos los templos en conmemoración de la Dominica de Quinquagésima (Carnestolendas).

El sermón versó sobre el Evangelio de la Dominica: **«Jesús da vista al ciego de Jericó». (San Lucas. XVIII, 31-43).**

LA SANTA CUARESMA

Da comienzo el próximo miércoles con la imposición de la Ceniza. Concluye el 15 de Abril, sábado de Gloria.

Gabriel BLANCO

UNA CONFERENCIA DEL DR. OSCAR BARCELO EN CABALLEROS CATOLICOS

Hoy a las nueve y media de la noche en el local social de los Caballeros de Colón, Galiano número 42, altos, pronunciará el doctor Oscar Barceló una interesantísima Conferencia sobre el siguiente tema: **«El Padre nuestro del Incrédulo».**

Invita a este acto cultural, el Respetable Gran Caballero, hermano Antonio Alegría Mujica.

Compañía Hamburguesa *Americana*
(Hamburg—Amerika Linie)
El espléndido vapor alemán
"SESOSTRIS"
saldrá para
HAMBURGO Y AMBERES
el 4 de MARZO
Admite Pasajeros de Cámara al precio de $130, incluído impuestos
Todos los camarotes son exteriores y de dos o tres camas
Para más informes:
LUIS CLASING
Sucesor de Heilbut & Clasing
Apartado 729. Hotel Plaza por Monserrate
Teléfono M-4878

ANUNCIOS CLASIFICADOS DE ULTIMA HORA

ALQUILERES

a1 HABANA

SE ALQUILAN ALTOS, Trocadero 25, sala, recibidor, tres habitaciones, servicios completos. Llave en la misma. Telf. F-4711, $23.00.
A-1 5981 24 Feb. 28

REAJUSTADOS, SAN LAZARO número 200 y Malecón 62. Alquilo pisos grandes, completos, cinco habitaciones; otros más pequeños, $6.00, luz y agua corriente. M-2863 y F-2124.
A-1 6002 24 Mar. 1

SE ALQUILAN bajos Consulado 62, zaguán, recibidor, sala 4 cuartos, baño intercalado, cocina gas, antry, comedor, 2 cuartos de criados, patio y traspatio. Llave los altos. Informan: A-1689.
A-1 5939 23 Feb. 26

MALECON 31, BAJOS, recibidor, sala, tres cuartos, baño, cocina, comedor al fondo, sótano. Llave en los altos. Informan: A-1689.
A-1 5938 23 Feb. 26

ANTON RECIO 83, sala, comedor, tres cuartos, baño, cocina. Para llave e informes: A-1689.
A-1 5937 23 Feb. 26

SE ALQUILA EL BONITO segundo piso, Aguila 110, dos cuadras de San Rafael, sala, recibidor comedor, 4 cuartos, baño intercalado. Llaves en la misma. Telf. F-3417.
A-1 5932 23 Feb. 26

SE ALQUILAN LOS BAJOS modernos, San Lázaro 218 compuestos sala, comedor, 2 habitaciones, baño intercalado completo cocina gas, cuarto criados y gran patio. Informan: Monte 170. A-2066.
A-1 5941 23 Mar. 5

ANIMAS 75, ALTOS

Sala, comedor, tres cuartos, baño completo, cocina, servicio de criados. Alquiler: $30.00. Llaves e informes, segundo piso.
A-1 5927 23 Feb. 26

PRIMER PISO de Campanario 39, entre Virtudes y Concordia. Se alquila en $30.00. Tiene una espaciosa sala, tres grandes y cómodas habitaciones, recibidor, comedor al fondo, cocina de gas y carbón, doble servicios sanitarios. La llave en el mismo. Informes: «La Comercial», San Ignacio y Muralla. Telf. A-2704.
A-1 5930 23 Feb. 27

BELASCOAIN ESQUINA San Miguel. Alquilo pisito alto, moderno, muy ventilado, tres amplias piezas, baño hermoso y cocina. Precio: $17.00 Informan: Peletería «La Noble Habana».
A-1 5854 23 Mar. 1

SR. INQUILINO: Pídale al propietario que le transforme su cocina actual para cocinar con carbón vegetal con nuestras hornillas patentadas y ahorrará Ud. 80% de lo que gasta en combustible. Precios económicos. Exposición y ventas: ferretería «Los dos Leones», Galiano y Virtudes.
A-1 5951 23 Feb. 26

a2 VEDADO

ALQUILO: VEDADO, muy rebajadas, casitas, portal, sala, comedor, cuarto, cocina, servicio y patio, 5a. 76 entre A y B. Informan en la última.
A-2 6018 24 Mez. 1

ALQUILO EN MODICO precio la fresca, cómoda y bonita casa de dos plantas. Tiene garage y otras comodidades. Situación magnífica. Calle Dos entre 9 y 11.
A-2 5964 23 Feb. 26

MODERNOS PISOS Renacimiento, 27 número 21, bajos, esquina 4, Vedado, y número 423, altos, 4 cuartos, baño intercalado, porch, garage, etc. Informes: M-7245.
A-2 5928 23 Mar. 1

QUINTA NUMERO 80, casi esquina a 2, Vedado. Alquilo los bajos de esta casa con sala, saleta, comedor, 4 cuartos, baño intercalado y demás servicios, jardín y patio. Precio muy barato. Llaves en Café de 12 y Calzada. Telf. A-8903.
A-2 4921 23 Mar. 4

a2 VEDADO

G. NUMERO 23, ENTRE 17 y 19, Vedado. Alquilo esta casa de planta baja, compuesta de sala, recibidor, comedor fondo, cinco cuartos, patio y traspatio, baño completo, cuarto y servicios criados. Llaves, al lado. Informes: Sr. Manteca, Cuba 76. Telf. A-8903.
A-2 5929 23 Mar. 4

a4 MARIANAO Y SUS REPARTOS

MIRAMAR: ALQUILO con muebles o sin muebles, preciosa, nueva casa, 20 esquina a Línea, 3 amplias habitaciones, baño lujo, patio interior andaluz, garage, 2 cuartos criados, agua abundante; otra, 6 y Quinta, La Sierra, FO-1423.
A-4 24 Feb. 26

MIRAMAR, SOLARES en Quinta Avenida y otras calles, buena situación, se cambiarían por finca de una o dos caballerías, de buena tierra y aguada, en Carretera, Córdova. Telf. F-5513. De 1 a 2 y de 8 a 10.
A-4 5929 23 Feb. 26

AMPLIACION ALMENDARES. Dos amplias casas, jardín, traspatio y garage, próximas colegio Belén. Informan: M-8767.
A-4 5959 23 Feb. 26

SE ALQUILA EL PRECIOSO chalet estilo español, exterior e interiormente, situado en la Calzada de Columbia y Avenida 12. Alturas de Almendares, con frente a tres calles, rodeado de jardín, sala hall, comedor, pantry, cocina, cuarto y baño de criados en la planta baja; seis cuartos y dos baños, en los altos, dos garages. Llaves enfrente «Villa Azul». Informes M-9080.
U-H. A-4 3348 31 Feb. 28

a4 MARIANAO Y SUS REPARTOS

ALMENDARES: SE ALQUILA bonita y amplia casa de esquina en D y Fuentes, con jardín y garage. Informan: M-8767.
A-4 5958 23 Feb. 26

SE ALQUILAN LOS altos de la casa calle 14 esq. a 13 Repto. Almendares o N. del Campo, compuestos de recibidor, sala, comedor, hall, 5 cuartos, pantry, cocina y 2 cuartos de criados con sus servicios. La llave en los bajos.
A-4 5942 23 Feb. 26

a5 JESUS DEL MONTE-VIBORA

ALQUILO BARATAS, hermosos, ventilados altos, Calzada Jesús del Monte 679, entre Lagueruela y Acosta, propios para dos familias. Informan en la misma. Telf. I-5125.
A-5 6000 24 Mar. 1

PARA SANATORIO o larga familia. Se alquila, precio situación, hermoso chalet, (Palacio Godoy), situado centro manzana arbolada, parta más alta Reparto Víbora Park. FO-1906.
A-5 6004 24 Feb. 26

CLAROS Y BONITOS ALTOS, $20.00, Calzada Jesús del Monte 137-A., entre Quinta Dependientes y Cristina. Alquilo primer piso de esta espléndida casa de tres plantas, sala, saleta, tres cuartos corridos, baño intercalado lujo, comedor al fondo, cocina gas-carbón y cuarto y servicio criados. Llaves segundo piso. Telf. A-8903.
A-5 5923 23 Mar. 4

EN LO MAS ALTO de la Loma Del Mazo: Calle Carmen esquina a Luz Caballero. Se alquila el hermoso chalet de dos plantas, jardines y garage; sala, hall y seis grandes habitaciones en la planta principal; comedor, cocina, pantry, cuartos y baño de criados. La llave al lado. Informan: M-9080.
U-H. A-5 3347 31 Feb. 28

a5 JESUS DEL MONTE-VIBORA

VIBORA, ALQUILO CASA grande, fresquísima, Lagueruela esquina Tercera, portal, sala, recibidor, 4 cuartos, comedor, baño, $18.00; otra esquina Cuarta, nueva, 3 cuartos, brisa, $15.00. Telf. A-7787.
A-5 5975 24 Mar. 4

a6 SANTOS SUAREZ-MENDOZA

ALQUILO ALTOS DE LACRET y D-Strampes sala, comedor, tres cuartos, servicios intercalados, a una cuadra de tranvías y guaguas. Llave e informes, en los bajos. Telf. U-4375. Precio: $16.00.
A-6 5905 23 Feb. 27

b1 NAVES-LOCALES

PARA UN BUEN ESTABLECIMIENTO
Se alquila magnífico LOCAL moderno, situado en
O-REILLY 51
ENTRE
AGUACATE Y COMPOSTELA
INFORMES
M-7911 e I-2692.
B-1 5338 1 Feb. Ind.

b2 APARTAMENTOS

8 y 19
VEDADO
LUJO, CONFORT y ECONOMIA
1 a 4 cuartos, luz, teléfono, frigidaire radio, garage, criados, piscina, restaurant
F-6635

b4 HABITACIONES

VEDADO: AVENIDA de Los Presidentes, (Calle G.) 71, entre Calzada y Nueve, hermosas, frescas, amplias habitaciones, agua abundante, teléfono. Casa de moralidad. Desde $5.00.
B-4 5860 23 Feb. 27

VIBORA, HABITACIONES, claras frescas y ventiladas. Se alquilan en Carmen 4, casa de familia respetable, con comida o sin ella, tranvía en la esquina. Informes: X-1435.
B-4 5818 22 Feb. 26

SE SOLICITAN

s12 OPERARIOS-APRENDICES

SE SOLICITA UN primer dependiente de farmacia con suficiente práctica de mostrador y dispensario. Dirijase a la droguería «Taquechel». Si no reune esas condiciones rogamos no se presente.
S-12 6007 24 Feb. 27

s14 SOLICITUDES-VARIAS

PULMONES
Si está usted delicado de los pulmones y necesita aires puros, escríbame. Le ofrezco alojamiento y alimentación adecuada, en mi modesta, pero higiénica casa de campo, enclavada en el punto más alto de las montañas de Trinidad. Precios de situación, Enrique Alvarez, Guásimas 35, Trinidad.
S-14 5992 24 Feb. 26

SE OFRECEN

s1 CRIADAS-CRIADOS

UNA JOVEN ESPAÑOLA desea colocarse de criada de mano, cuartos, comedor o manejadora; es formal y desea casa de moralidad; tiene referencias. Telf. U-4804.
O-1 599 2 4Feb. 27

SE DESEA COLOCAR una muchacha de color para criada de manos o cocinar y limpiar o para todo; tiene recomendaciones de la casa que trabajó. M-7740.
O-1 6012 24 Feb. 26

SE DESEA COLOCAR una joven española para criada de manos; tiene referencias. Informan en el F-1244, pregunten por Anuncia.
O-1 6019 24 Feb. 26

s2 COCINERAS-COCINEROS

DESEA COLOCARSE una joven española para cocinar y limpiar. Informan: telf. U-8239.
O-2 6011 24 Feb. 26

MUY BUENA COCINERA española que sabe hacer dulces y no duerme en la colocación, se ofrece para cocinar solo o ayudar algo, tiene buenas referencias. A-8066.
O-2 6010 24 Feb. 26

SE OFRECEN

s2 COCINERAS-COCINEROS

COCINERO Y REPOSTERO joven español, ofrece sus servicios a casa particular o comercio, conoce las 3 cocinas, principalmente la francesa, es limpio y ordenado y económico; referencias de casas conocidas. FO-2727.
O-2 6017 24 Feb. 27

COMPRAS

7 MAQUINARIAS

IMPRESORES: COMPRO cuchilla palanca, Chandler 5, chivalétes. Vendo Chandler 2, 3, 4 rotaciones chicas, grandes, perforadoras, cosedoras, pedal y motor. Vendo 70% descuento. Pulido, Amargura 58.
C-7 6013 24 Feb. 26

ARRENDAMIENTOS

3 FINCAS RUSTICAS

FINCA "EL FENIX", Bainoa, 25 caballerías, magníficas tierras y aguadas, laguna y toda clase de cultivos y crianza de animales, espléndida casa. Informa: L. Sampedro, Aguiar 126. Telf. A-2977.
AA-3 3756 3 Mar. 8

VENTAS

1 CASAS

EN 3.000 PESOS DOY esquina con dos establecimientos y una accesoria en La Sierra, calle A, renta 40 pesos; tiene contrato. A-9118, solamente 12 a 3.
V-1 5949 23 Feb. 27

VENDO CASITA en Gertrudis y Avellaneda, Fernández. Telf. I-7251.
V-1 5967 24 Feb. 27

9 MUEBLES-PRENDAS

VENDO JUEGO COMEDOR, estilo exótico, todo caoba, único en Cuba, costó 4,000 pesos se sacrifica a primera oferta o cambio por otro más modesto, dos butacones cuero «Buffalo» legítimo todos los muebles y adornos de la casa. No reparo precio. Urge venta. Manrique 113.
V-9 6016 24 Feb. 27

DINERO-HIPOTECAS

d2 SE OFRECE

DINERO EN HIPOTECAS
Tengo dinero para hipotecas, al 6 y 7 por ciento, con buenas garantías. Claudio de los Reyes, Empedrado 35, altos, esquina a Compostela. Telf. A-7725.
D-2 5450 15 Feb. 26

Empresa Naviera de Cuba

Apartado No. 2490, Dirección Telegráfica: EMPRENAVE
Claves en uso: A. B. C., 4a. y 5a.
Edición Western Unión Walkims and Apedix
SAN PEDRO No. 6.—HABANA

TELEFONOS: A-6226. Pasajes y Fletes: A-5815. Información general: A-4780 Departamento de Tráfico: A-3963. Almacén. A-5034: Segundo Espigón de Paula: M-2680: Tercer Espigón de Paula.

NOTA.—La escalas de Port Au-Prince, Aux Cayes (Haití), San Pedro de Macoris R. D. Aguadilla Mayaguez y Ponce P. R. Kingston, (Jamaica), son eventuales, esto es, se harán cuando el pasaje o la carga lo amerite

VAPORES EN SERVICIO: Presidente Machado; Baracoa, Cienfuegos, Eusebio Coterillo, Gibara, Guantánamo, Habana, Joaquín Godoy, Julián Alonso, La Fe, Las Villas, Manzanillo Rápido, Santiago de Cuba y Camagüey.

PUERTOS DE ESCALA: COSTA NORTE. — Puerto Tarafa Nuevitas, Manatí, (Victoria de las Tunas), Puerto Padre, (Chaparra) Gibara, (Holguín), (Velasco Bocas), Vita, Banes Nipe, Mayari, Antilla, Preston, Sagua de Tánamo (Cayo Mambí), Baracoa, Guantánamo, (Boquerón y El Deseo) y Santiago de Cuba.

COSTA SUR.—Cienfuegos, Casilda, Tunas de Zaza, Santa Cruz del Sur, Manopla, Guayabal, Manzanillo, Campechuela, Media Luna, Niquero, Ensenada de Mora y Santiago de Cuba.

COSTA NORTE de VUELTA ABAJO.—Bahía Honda, Río Barracos, Puerto Esperanza, Santa Lucía, (Minas de Matahambre). Río del Medio, Dimas, Arroyo de Mantua y La Fe.

REPUBLICA DE HAITI.—Port-Au-Prince, Aux Cayes.

REPUBLICA DOMINICANA.—Santo Domingo, San Pedro de Macoris y Puerto Plata.

PUERTO RICO.—SAN Juan, Aguadilla, Mayaguez y Ponce.

JAMAICA.—Kingston.

Compañía del Pacífico
MALA REAL INGLESA
(The Pacific Steam Navigation Company)
VAPORES CORREOS INGLESES
A ESPAÑA, FRANCIA e INGLATERRA
Por el magnífico trasatlántico de 25 mil toneladas
"Reina del Pacífico"
SALDRA DE LA HABANA
EL 18 DE MARZO
PARA
VIGO, CORUÑA, SANTANDER, LA PALLICE y LIVERPOOL
PRIMERA, SEGUNDA Y TERCERA CLASE

Salidas para Europa:	Salidas para Centro y Sud América
Reina del Pacífico, Mar. 18	Orduña .. .. .. Febrero 19
Orduña .. .. .. Abril 1o.	Orcoma .. .. .. Marzo 22
Orcoma .. .. .. Mayo 6	Reina del Pacífico Abril 24
Reina del Pacífico Mayo 29	Orduña .. .. .. Mayo 24

Servicio a PANAMA, PERU y CHILE Vía Kingston
El Vapor
"ORDUÑA"
SALDRA EL 19 DE FEBRERO
Para informes generales, reservaciones, fletes, etcétera:
AGENTES GENERALES
DUSSAQ Co. Lt. S. A.
PALACIO DEL CENTRO ASTURIANO— Telf.: A-6540—Habana.

Compañía
Trasatlántica Española
SERVICIO DE VAPORES CORREOS
PROXIMAS SALIDAS

PARA NEW YORK, VIGO, CORUÑA, GIJON, SANTANDER Y BILBAO:	PARA VERACRUZ: 48 horas de viaje.
" "C. Colón" Marzo 18	Vapor "C. Colón" Marzo 11
" "Habana" Abril 15	" "Habana" Abril 8
" "C. Colón" Mayo 16	" "C. Colón" Mayo 9
" "Habana" Junio 15	" "Habana" Junio 8
" "C. Colón" Julio 16	" "C. Colón" Julio 9

PARA NEW YORK, CADIZ Y BARCELONA
Vapor "MARQUES DE COMILLAS", ... Febrero 22
" "CRISTOBAL COLON", ... Marzo 18
Vapor "MAGALLANES", ... Abril 22
" "CRISTOBAL COLON" .... Mayo 16
Vapor "MAGALLANES", ... Junio 22
PARA GUATEMALA, COSTA RICA, PANAMA, COLOMBIA, CURAZAO, VENEZUELA y LAS PALMAS (Canarias).
Vapor "MARQUES DE COMILLAS" .. .. Abril 8 y Junio 8.
GARCIA & DIAZ, Lda.
Agentes Generales.
PALACIO DE LA LONJA. TELEFS.: M-6911 y M-6912.
— HABANA. —

COMPAÑIA TRASATLANTICA FRANCESA
Línea Francesa — French Line VAPORES CORREOS
Para el HAVRE La Nueva Motonave
"LAFAYETTE"
Saldrá de la Habana el 13 de Marzo 1933, a las 12 m. para el HAVRE (vía New York)
Con dos días de estancia en NEW YORK
Llegará al HAVRE el 25 de marzo
Vapor Correo Francés
"GUADELOUPE"
Saldrá para VERACRUZ:
25 de Marzo — 9 de Mayo — 23 de Junio
Saldrá para CORUÑA, GIJON, SANTANDER Y SAINT NAZAIRE:
5 de Abril — 19 de Mayo — 4 de Julio
Estos vapores admiten pasajeros de Cámara y Tercera Clase
Aceptan CARGA
Para más informes dirigirse a:
ERNEST GAYE
O'Reilly 8 — Apartado 1090 — Tel. A-1476
HABANA

La Gran FLOTA BLANCA
HAGA QUE SUS PRODUCTOS LLEGUEN AL MERCADO EN TIEMPO OPORTUNO
Es de interés e importancia recordar que la Gran Flota Blanca tiene salidas para New York todos los Jueves y para New Orleans todos los Viernes, llegando los vapores a su destino los Lunes por la mañana, de modo que las frutas y vegetales puedan alcanzar la subasta en la mañana de dicho día. Es indispensable que sus mercancías de fácil descomposición lleguen a esos importantes mercados con oportunidad y en la mejor condición. Todos los buques de la Gran Flota Blanca están equipados con el más moderno sistema de refrigeración, y cada mercancía es colocada en una bodega que tenga la temperatura requerida.
Para tipos de flete y demás detalles, llamen a las Oficinas Generales de la
UNITED FRUIT COMPANY
Muelle de Santa Clara
Teléfono M-6975

FOLLETIN 40

P. C. Wren

SOLDADOS -:DEL:- INFORTUNIO

(Soldiers of Misfortune)

Versión española de MANUEL VALLVE

(De venta en «La Moderna Poesía» Obispo 135. Teléfono A-1171 .Colección NOVELAS MODERNAS. Ediciones Edita Barcelona. 1932

—Quizás esté descentrado... o indispuesto.

—Tal vez se dispone a ejercer de angel de la muerte y de rayo destructor en el último acto— aventuró Mayne.

—Espero que no —dije Vera.— A mí me fastidia mucho este comportamiento hábil e insincero en los combates de «amateurs». Es poco correcto. Carece de limpieza. Una porquería.

—Tienes razón —replicó su amigo con acento suave y razonable a la vez.

—¿Ha hecho usted alguna observación, señor Tommy Mellor?—preguntó Palgrave a su amigo.

—Ninguna que pudiese comprender tu inteligencia —contestó el interpelado;— así como yo tampoco puedo censurarme de que Blame esté jugando con Maykings. Se limita a eso, a jugar de un modo agradable y suave con su antiguo amigo. En el tercer «round» se verá en el penoso deber de dejarle k. o. Entonces olvidará su amistad y lo arrojará contra las cuerdas. Pero, desde luego, todo con la mayor bondad Y lo sacará del «ring» sin hacerle sufrir dolor alguno.

—Cállate—rogó Palgrave. —Cierra el pico y habla en serio una vez siquiera. Nada más que durante esta noche.

—Pues te digo que Blame está jugando con Maykings.

—En tal caso lo hace mientras Mellor ceontemtpló el rostro de su amigo.

—La verdad es que no pareces tan tonto como eres —afirmó. —Yo me figuraba que eso era imposible.

Palgrave examinó el rostro de Mellor.

—Yo te aseguro que he visto a muchos idiotas de pueblo que no tienen una cara tan tonta como la tuya —replicó.—Sin duda no han podido evitarlo.

—¿Quién gana, papá? — murmuró Margarita, que estaba muy pálida.

—Jack—replicó el doctor.

—¿No te gustaría ir a decirle algo? —preguntó la joven.

El doctor Maykings miró a Joe Mutmmery.

—No, querida— contestó. Eso le trastornaría tal vez. Posiblemente le quitaría ánimos.

—Puer iyo quisiera ir a decir unas palabras desimpatía y amistad..., a Otho—replicó Margarita.

—No, no—dijo el doctor. —Se notaría demasiado...Una señorita....

Joe Mummery miraba con la mayor fijeza y el buen doctor interrumpió la frase estornudando sobre su gran pañuelo, que continuó sosteniendo sobre su rostro cual si esperase otra explosión nasal.

—¡Segundos, fuerá del «ring»! —¡Ahora!—gritó el cronometrador al empezar el tercero y último «rund».

Otho y Jack Maykings se pusieron en pie, se dirigieron al centro del «ring» donde donde se estrecharon la mano cordial y cariñosamente, cada uno de ellos con la impresión de que la victoria era suya.

Jack Maykings creía necesario utilizar todo su vigor obligando a Otho a abandonar sus habilidades y conseguir la victoria a fuerza de lucha.

¿Acaso no le había dado aquel golpe notable en el primer round? ¿No derribó a su adversario en el segundo, dándole el único golpe que en la lucha hubiese podido causar un k. o.? ¿Acaso no estaba indemne y fresco, en tanto que su contrario mostraba nutmerosas huellas de sangre y un labio ninchado y partido?

Se arrojó contra Otho, asestándole un vigoroso directo izquierda, que pasó rozando la oreja de su amigo y luego le dirigió un poderoso «upper-cut» que no cortó nada más que el aire. Al mismo tiempo Otho se ladeó, golpeando, como por juego, a su amigo en la mandíbula, a la vez que ladeaba la cabeza para evitar el citado «upper-cut». Luego le pegó con suavidad en la base del esternón.

Jack gruñó de dolor y, con objeto de darle tiempo de que se recobrase y para impedirle también que desperdiciara su fuerza en terribles e inútiles golpes, con los que sólo azotaba el aire, Otho se dedicó a martillear el cuerpo y el rostro de su amigo.

Sus manos se movían con la misma rapidez que las baquetas de un tambor... Derecha-izquierda; izquierda-derecha.... izquierda; izquierda-derecha- derecha; e izquierda-derecha derecha -izquierda -izquierda-derecha-izquierda.

Hubo una tempestad de aplausos y un coro de voces de aprobación, así como algunas carcajadas. Otho se detuvo. Estaba estropeando su propósito. En vez de mejorar las oportunidades de Jack, impidiéndole que desperdiciara su fuerza ascendente, las disminuía haciéndole correr el ridículo, porque, en realidad, jugaba con él. En efecto Jack no había parado uno solo de aquellos golpes que llovieron sobre él con repiqueteo casi rítmico. Si cualquiera de aquellos puñetazos hubieran llevado fuerza suficiente, allí terminara la lucha, pero aún así Jack estaba indemtne, por lo menos físicamente.

En cambio, mentalmente sentíase casi vencido. Estaba rabioso. Le parecía ser un toro en poder de un torero burlón, cuya habilidad era capaz de derrotar la poderosa fuerza del animal y ello con graciosa facilidad y perfecto estilo.

Cuando Otho retrocedió, Jack se arrojó de nuevo contra él y le dirigió un golpe contra la cara, cual si quisiera perforar una pared. Se ladeó la cabeza de Otho y el golpe resultó vano. En cambio Jack observó que él mismo se asestó un golpe en el esternón, al chocar contra el puño de Otho.

Sus brazos salieron disparados como bielas, y como bielas retrocedieron sin haber podido dar un golpe; en tanto que los de Otho, como martillos pilones, golpearon con la cantidad de fuerza deseada por su operador.

De nuevo resonaron algunas risas incontenibles, al ver al boxeador incapaz de tocar al adversario que tenía delante y que más bien parecía hechizarle con su propia cabeza que esquivar sus golpes. Esta nunca estaba donde esperaba alcanzarla el puño del boxeador.

Las carcajadas molestaron y preocuparon a Otho. Daría otra oportunidad a Jack... No deseaba un «veredicto decisivo» obtenido a costa de convertir a su amigo en el hazmerreir de los espectadores.

Sí. Debía dejarle adquirir algunos puntos, mejorar su posición; perder por un márgen moderado.

Aquellas carcajadas debían torturar al doctor Maykings y a Margarita. Era preciso hacerlas cesar.

Jack reunió toda su fuerza y asestó dos golpes terribles a Otho, izquierda-derecha, fallándole por entero, puesto que el izquierda le rozó la oreja derecha y con el puño contrario le ocurrió exactamente lo mismo.

Del profundo pecho de Palgrave brotó una carcajada burlona. Otho encolerizado, volvió la cabeza hacia el punto de donde surgía aquella grosera burla contra su amigo y éste, rápida y legítimamente, le golpeó con toda su fuerza, propinándole un puñetazo directo, bien colocado y oportuno que arrojó a Otho pesadamente contra las cuerdas, desde las cuales su cuerpo se deslizó hasta el suelo.

El señor Joe Mummery se olvidó de sí mismo y de sus buenos modales, hasta el punto de escupir al suelo.

—Uno... dos... tres... cuatro... —contó el cronometrador, poniéndose en pie y subiendo y bajando el brazo derecho, cual si accionase una bomba de mano.

Pero Otho dió una vuelta en el suelo sobre sí mismo y se levantó para ponerse a gatas.

—Cinco... seis... siete...

Y Otho se apoyó en los piés, una mano tocando el suelo.

Ocho...

Entonces Otho se levantó lentamente y, cuando Jack se arrojaba contra él, envió al asombrado caballero al extremo opuesto del «ring», haciéndole pasar por entre las cuerdas, en tanto que estallaba en la sala una tremenda ovación.

El cronometrador, en el mismo instante, dió la señal de que había terminado el encuentro y Otho fué a sentarse en su silla, con la preocupación y el miedo horrible de haber lastimado a Jack, y su conciencia le reconvenía violentamente por su brutalidad, en tanto que Jack regresaba despacio al «ring».

Con toda certeza no hubo ninguna necesidad de golpearle con tanta fuerza. Aquella no era la manera de hacer perder a Jack por una corta diferencia. ¿Qué pensarían Margarita y el doctor Maykings?

Slogger Price, en calidad de juez, escribió en un pedacito de papel el nombre del vencedor, el del contendiente que le parecía había obtenido mayor número de puntos.

El deportivo de la Iglesia de Cristo escribió en su papel el nombre del individuo que, según su opinión, había luchado mejor.

Los dos jueces llevaron sus papeles al árbitro, que los leyó y se los mçio en el bolsillo. Luego ceonsultó el libro de notas en que había ido señalando los puntos. Se puso en pie y en el absoluto silencio que siguió, pronunció las siguientes palabras:

—Se proclama vencedor al señor Maykings, de St. Just.

En cuanto los gritos y los aplausos proferidos por todos los que pertenecian a St. Just se hubieron

M.E.C.D. 2016

GUANABACOENSES

NUESTRO ALCALDE Y CONCEJALES

En la tarde del día de ayer se celebró en nuestra Casa Ayuntamiento el acto de toma de posesión del alcalde municipal y nuevos elementos del Consistorio, elegidos en las pasadas elecciones.

Acudieron a esa toma de posesión representaciones de la localidad y otras de poblaciones vecinas, así como también centenares de elementos de todas nuestras clases sociales, siendo insuficiente el local para darle cabida a cuantos jubilosos participaban de la fiesta.

Nuestra banda municipal, con un programa selecto, amenizó el acto.

Ha vuelto al importante cargo de Mayor de la Villa de Pepe Antonio, nuestro popular y bien querido alcalde municipal, el cariñoso amigo de todos y nuestro muy particular y querido, señor Joaquín Masip y Domínguez, viejo y consecuente compañero en el periodismo local.

Para amigo tan apreciado, nuestras sentidas felicitaciones, desde esta sección de las «Guanaboenses» del DIARIO, haciendo votos por que en cuanto le sea posible continúe activándose en prosecución de cuantas obras puedan beneficiar los valores colectivos de nuestra Guanabacoa.

Y para el grupo de concejales que ha tomado posesión, por no afectarles los problemas electorales que han dado lugar a que queden en suspenso, que son los que integrarán la mayoría del consistorio guanabacoense, también nuestras felicitaciones, unidas a votos por sus futuros aciertos en el desempeño de su ardua labor, tendente al mejoramiento de la Villa.

Para todos ellos, votos sentidos por sus éxitos.

LA NIÑA DE LA CARIDAD

En la tarde de ayer se celebró en nuestro templo parroquial el bautizo de la niña, a la que tocó en suerte en el pasado año, ser elegida en fiesta anual que en favor de las madres necesitadas organiza con tan señalados aciertos la «Asociación de la Caridad».

Se le pusieron los nombres de Esmérida Simona de la Caridad de Jesús.

Es hija legítima de Gustavo Barroso y de Mercedes Valdés.

Le apadrinaron Marcelina Martínez y Gerardo Herrera.

Y el acto de su bautizo se celebró bajo los auspicios de la Asociación de la Caridad, actuando en el acto maestro querido cura párroco Fray Tomás de Soloeta.

El Coro de la Caridad, integrado por un grupo de señoritas pertenecientes a lo mejor de nuestra sociedad, cantó lindos motetes alusivos al Sacramento que se celebraba, asistiendo una selecta y numerosa concurrencia.

Nuestras felicitaciones a los padres de la niña elegida, con votos mil por las felicidades y venturas de esa nueva cristianita.

MUCHAS FELICIDADES

Se las deseamos a la estimada señora Abilia Carral de Suárez, joven esposa del amigo apreciable Alfredo Suárez, socio de la razón social de M. Díaz y Ca., dueños de «Los Precios» y agentes del DIARIO en Guanabacoa y Regla.

Así como también al jovencito Abilio Suárez y Carral, hijo de tan distinguido matrimonio.

Por haber celebrado la mamá y su hijo, su fiesta onomástica, en anteriores días.

Muchas felicidades, para ellos, en la unión de sus familiares todos.

MUY MEJORADAS

Las respetables y muy estimadas señoras Conchita Justiniani viuda de Echániz y Clotilde Leyro viuda de Martínez, que han guardado cama a causa de encontrarse enfermas en pasados días, se encuentran felizmente muy mejoradas de sus dolencias.

Es esta una doble nota que damos muy gustosos a las muchas amistades de las señoras Justiniani viuda de Echániz y Leyro viuda de Martínez, haciendo por el restablecimiento de ambas, votos muy sinceros y sentidos.

EN LOS ESCOLAPIOS

Para la tarde de mañana, domingo, según lo informamos anteriormente, está anunciada la celebración de la Junta de Elecciones, a celebrarse por la pujante Asociación de Antiguos Alumnos de las Escuelas Pías de Cuba.

Acto que se celebrará en el amplio salón de actos de las Escuelas Pías de esta Villa de Guanabacoa.

Oportunamente han sido citados a esa junta de elecciones los centenares de asociados, antiguos alumnos de los acreditados planteles calasancios de Cuba.

En nombre del director y secretario de la Asociación, encarecemos de todos su más puntual asistencia a esa junta, la que comenzará a las tres en punto de la tarde de mañana.

SOLEMNE TRIDUO

Comienza mañana, domingo, en el templo de San Francisco, a cargo de la respetable Comunidad de Padres Escolapios de esta Villa, organizado como en anteriores años, por el Apostolado de la Oración, que con señalados aciertos dirige desde hace años el estimado Escolapio Reverendo Pedro Juan Puig.

El programa es el siguiente:

Mañana, domingo, a las siete y media, misa de comunión, seguidamente Exposición de su Divina Majestad hasta las once de la mañana.

A las siete y media de la noche, Rosario Trisagio, cantado y sermón a cargo del Rvdo. Padre Juan Puig, director del Apostolado de la Oración.

En las noches del lunes y martes, los mismos ejercicios de la noche anterior, estando los sermones a cargo, respectivamente, de los Reverendos Padres Modesto Calofré y Enrique Centelles.

EN EL CARRAL

Esta noche, estreno de la superjoya «El signo de la Cruz» y «Las Luces de Buenos Aires».

Mañana, domingo, regia matinée a las dos de la tarde, con «Damas del Presidio» «La flota Suicida».

Además, el cartón «La sombra del viejo mazano» y la comedia «Arturito Zafarrancho».

Por la noche, función corrida con selecto programa.

PROFESIONALES

p1 DRES. EN MEDICINA

DR. FRANCISCO J. DE VELASCO
Corazón, Pulmones, Estómago, Intestinos.

DR. RUBEN DE VELASCO
Corazón, Pulmones. Enfermedades de los niños. Consultas de 12 a 2 y de 2 a 4 días laborables. Horas especiales, previo aviso, Salud 34. Telf. A-5418.
P-1 5799 22 Mar. 24

ENFERMEDADES DE SEÑORAS
EXCLUSIVAMENTE
Especialista. Dr. A. E. Milla Solsona. Servicio de enfermeras. Tratamiento de las enfermedades del útero (matriz), ovarios y trompas. (Flujos período dolorosos) Impotencia, Esterelidad. Neurastenia sexual. Electricidad Médica. Consultas: Martes, Jueves y Sábado, de 3 a 5. San Rafael 122. U-1680.
P-1 5010 15 Mar. 4

DR. ANTONIO CANOVAS: Médico Interno de Emergencia. San José 35. Medicina General, especialmente niños y señoras. Gratis: de 8 a 10 de la mañana. $3.00 consulta.
P-1 3202 30 Mar. 2

DR. ABELARDO LABRADOR
Consultas gratis de 8 a 12 a. m. Pagas 3 a 5 p. m. Enfermedades señoras, Flujos Crónicos, Metritis, Bronquitis, Corazón, Riñones, Reumatismo, Enflaquecimiento. Inyecciones Neosalvasán a precio sumamente reducido Angeles 3, entre Reina y Estrella. Telf. A-0801.
Prof. 2670 25 Feb. 24

DR. E. PERDOMO
Estrechez de la orina, Hidrocelle, Sífilis, Impotencia. Calle C. número 4, altos. de 1 a 4. Vedado. Telf F-4822.
P-1 3334 31 Mar. 1

p2 OCULISTAS

DR. HORACIO FERRER
Oculista. Consultas de 2 a 6 de la tarde, $5.00. Consultas a horas fijas, durante todo el día, $10.00. Línea y L. Vedado. Telf F-4831.
P-1 5479 19 Mar. 21

p4 COMADRONAS

ESTRELLA VIÑALS, Comadrona Hijas de España; Centro Benéfico y particular últimos procedimientos; consultas gratis. Precios módicos. San Rafael 152 letra N. bajos. esquina a Oquendo. U-2826.
P-4 3393 31 Mar 1

p5 CLINICAS

CLINICA DENTAL. Monte 148. Precios. Extracciones, empastes, limpiezas 50 centavos. Puentes oro $2.50, Dentaduras $6. Sólo presentando este anuncio, arreglo dentaduras y puentes un peso pieza.
P-5 5831 22 Feb. 25

POLICLINICA INTERNACIONAL
Director: David Cabarrocas, San Miguel 130, entre Lealtad y Escobar. U-2737. Cuando vaya al Hospital, Casa de Socorro o Sociedades, fíjese en la Policlínica Internacional. Da gratis: Consultas, Reconocimientos Rayos X., Rayos Ultravioletas Luz Alpina, Medicinas, Inyecciones Intravenosas, Análisis. Curas, etc. Consultas, de 11 a 8.
P-5 3546 1 Mar. 2

ALQUILERES

a1 HABANA

CONCORDIA 113
Espaciosa casa, propia para Médico o Dentista, zaguán, sala, recibidor, comedor, cinco habitaciones, cuartos y servicio criados, garage. Llave en la misma. Informes: 4 número 145, Vedado.
A-1 5853 23 Feb. 27

JOVELLAR 39, ENTRE M. y N. Alquilo bajos y cuarto piso, altos, casa moderna, con todas comodidades y garage. Véanse de 9 a 12. Informes: Sr. Manteca, Cuba 76. Telf. A-8903.
A-1 5914 23 Mar. 4

CARMEN 31, CASI esquina Monte. Alquilo primer piso con sala, comedor, dos habitaciones, baño completo. Muy ventilado. Llaves el Encargado. Informes: Telf. A-8903.
A-1 5909 23 Feb. 28

ESCOBAR 103, ENTRE Dragones y Salud. Se alquila propio para Colegio, industria o algo análogo que necesite, casa muy amplia. Precio módico. La llave en la misma. Informes: Sr. Manteca, Cuba 76. Telf. A-8903.
A-1 5918 23 Mar. 4

REINA 131 ALTOS
Derecha, propia para huéspedes. Informan: Galiano 82, café.

GUASABACOA 52
Altos, para familia. Informan: Galiano 82, café.

SALUD 160-F
Apartamentos. Informan en la misma.
A-1 5963 23 Marz. 1

JOVELLAR 14, ALTOS modernos, recibidor, sala, comedor tres cuartos con closets, baño intercalado, cuarto y servicios de criados, $27.00. Informes: A-6420.
A-1 5725 23 Feb. 26

ALTOS DE GALIANO 111, entre San José y Barcelona, sala, saleta, 9 habitaciones, 3 baños, comedor, cocina y cuarto y servicio criados. Llaves, la misma, 2 a 5 p. m. A-9539.
A-1 5870 23 Mar. 1

ALTOS, BERNAZA 52, entre Teniente Rey y Muralla. Se alquilan, sala, recibidor, 5 cuartos, comedor, baño intercalado, cocina y servicios criados. Llaves en los bajos. Informes: A-9539.
A-1 5864 23 Mr. 1

¡GANGA! CASAS MODERNAS, $13.00, $14.00, baño intercalado, 3 cuartos, sala, comedor, calle Díaz Blanco, (Santa Marta), entre Infanta y Pajarito. Telf. F-5716.
A-1 5873 23 Feb. 25

SE ALQUILAN LOS LINDOS altos de la casa Consulado 72 esquina a Refugio, con sala, comedor, dos cuartos, baño, etc. Informan: F-2115.
A-1 5880 23 Mar. 1

IMPORTANTE MANIFIESTO

Hemos sabido que por la directiva de la Asociación de Propietarios de esta Villa, en sus actividades por lograr el mejoramiento de la comunicación con la capital, mediante el restablecimiento de una de las vías de tranvías eléctricos, se confecciona un interesante manifiesto, para darlo a conocer al pueblo y solicitar de todos los elementos su cooperación en esa obra de mejoramiento y beneficio local.

Esta decisión de la Asociación de Propietarios que tanto se afana por la resolución definitiva y satisfactoria de problema tan capital para Guanabacoa, conviene en un todo con nuestras perseverantes informaciones de propaganda en favor del mejoramiento de comunicación, man tenido persistentemente desde estas «Guanabacoenses» del DIARIO.

Todos, todos han de cooperar en esa gran obra que es de general interés y cuyos beneficios serán por todos disfrutados.

Oportunamente daremos a conocer ese importante manifiesto.

Juan de Dios CARREÑO.

ALQUILERES

a1 HABANA

ALTOS ESPLENDIDOS, modernos, con seis habitaciones, baño intercalado, etc. Alquilo baratísimos, en Monte 302, a tres cuadras de Cuatro Caminos.
A-1 5874 23 Feb. 25

NEPTUNO 342 BAJOS, entre Basarrate y Mazón, a una cuadra de Infanta y San Lázaro, sala, saleta, 5 habitaciones, baño completo y servicio de criados, patio grande y traspatio, con un cuarto chico. Informan en la misma de 2 a 6 y por Telf. M-2074.
A-1 5855 23 Feb. 28

LOS ALTOS DE VIRTUDES 92. Se alquilan, compuesto de sala, comedor, cuatro habitaciones, baño y cocina. Las llaves en la misma. de 8 a 12 a. m. Informes: A-9539.
A-1 5868 23 Mar. 1

PICOTA 64, BAJOS. Se alquilan, sala, comedor, 5 habitaciones, baño completo, cocina y servicios de criados. Llaves en la misma, 2 a 6 p. m. Informes: A-9539.
A-1 5865 23 Mar. 1

SE ALQUILAN
Los bajos de Vives 117, y los altos del número 121, compuestos de sala, comedor y tres cuartos. Informan: Aguila 27, altos.
A-1 5851 23 Feb. 27

SE ALQUILA
Segundo piso de Aguila 20 y 22, esquina Trocadero, compuesto de sala, comedor, cuatro cuartos y servicios. Informan: Aguila 27, altos.
A-1 5852 23 Feb. 27

VILLEGAS 83, ALTOS. Se alquila próximo a Obispo, sala, comedor, cuatro habitaciones, demás servicios. La llave en la Bodega. Informan: I-3056.
A-1 5899 23 Feb. 27

VIRTUDES 119-A., ESQUINA Escobar. Alquilo primera planta, baratísima, sala, comedor, tres habitaciones, baño intercalado, gas, cuarto y servicio criados. Informan en Bodega Virtudes y Gervasio.
A-1 5887 23 Mar. 3

$40.00 SE ALQUILA espléndida casa, propia para personas de gusto, todas clases comodidades y lo más céntrico de la Ciudad. Informan: "La Americana". Belascoaín 28. U-5117.
A-1 5901 23 Feb. 27

ESCOBAR 42, BAJOS modernos, sala, saleta, tres cuartos baño intercalado doble servicio sanitario. Puede verse de 9 a 11 y 1 a 5. Informes: A-5418.
A-1 5801 22 Mar. 4

BERNAL 28, CASI ESQUINA Aguila, modernos altos, sala, dos cuartos, comedor, agua abundante. Llave bajos de 9 a 5. Precio: $18.00. Informes: A-5418.
A-1 5802 22 Mar. 4

SE ALQUILAN LOS BAJOS de Consulado 24, a media cuadra de Prado, acera brisa, compuestos de sala, saleta, 3 cuartos, baño, comedor, patio, cocina y servicios criados. Gana $28.00 La llave en los altos.
A-1 5778 22 Mar. 2

SE ALQUILAN LOS ALTOS de Cienfuegos 21, compuestos de sala, dos cuartos, baño, comedor, cocina y un cuarto en la azotea. La llave en los bajos. Informes: U-3058.
A-1 5672 21 Feb. 26

MODERNO PRIMER PISO, Campanario y Estrella, muy fresco, recibidor, sala, tres cuartos, baño intercalado, luz, limpieza escalera mi cuenta. Llaves en los bajos, Ferretería. Informes: M-1559.
A-1 5818 22 Feb. 25

SE ALQUILAN CASAS
Maloja número 20, altos y bajos, amplios y cómodos; Jesús Peregrino número 34, altos modernos; Jesús Peregrino número 66, una sola planta; Escobar y Peñalver, casa pequeña; Rayo número 110, Apartamentos baratos. Informes: Rayo 110.
A-1 5742 21 Feb. 28

ALTOS MODERNOS, Aguiar 10, entre Peña Pobre y Monserrate, frente Parque Luz Caballero, sala, comedor, 3 cuartos, baño intercalado, cuarto y servicio criados. La llave, 2 a 5 p. m. Informes: A-6420.
JOVELLAR 14 ALTO
A-1 5730 21 Feb. 28

ARAMBURU 23, ALTOS y bajos, esquina San Rafael recibidor, sala, comedor, tres cuartos, baño completo y cocina, $25.00 y $18.00. Llaves, Botica. Informes: A-6420.
A-1 5719 21 Feb. 28

SE ALQUILAN

$28.00: LAGUNAS 25, entre Manrique y Campanario, bajos, sala, comedor. 3 cuartos, baño, cocina y patio.

$14.00: MERCED 3, entre Oficios y San Ignacio sala, 2 cuartos, comedor, patio, cocina y servicios.

$5.00 Y $6.00: PICOTA 60, entre Merced y Conde, habitaciones altas y bajas.

$23.00: MARQUEZ GONZALEZ esquina a Pocito, local propio para Carnicería.

$10.00: COMPOSTELA 113, entre Sol y Muralla, Apartamentos de 2 o 3 habitaciones, con servicios y cocina independientes, desde este precio.

$20.00: INDUSTRIA 73, entre Bernal y Trocadero Apartamentos de sala, comedor, 3 cuartos, baño, cocina, cuarto y servicios criados, desde este precio.

$28.00 Y $23.00: MAZON 31, entre San José y Valle, bajos; y segundo piso, sala, comedor, 3 cuartos baño, cocina y servicios de criados.

$55.00: CUBA 50, ENTRE Empedrado y Tejadillo, recibidor, 5 cuartos, bóveda y servicios, propia para Notaría o Bufete.

$23.00: HABANA 3, recibidor, 2 cuartos pocito, cocina y servicios.

$33.00: SAN LAZARO 307, entre Hospital y Espada, altos, sala, comedor, 3 cuartos, baño, cocina y cuarto criados.

$85.00: 6 NUMERO 183, entre 15 y 17, Vedado, dos plantas: Primer piso, sala recibidor, hall, comedor, 9 cuartos, 3 baños, cocina, 3 cuartos criados, despensa y servicio criados.

$35.00: PANORAMA esquina a San Jacinto, portal sala, 4 cuartos, baño, comedor, pantry, cocina, cuarto y servicios criados.

$35.00: AVENIDA 9, entre 6 y 7, Buena Vista, jardín, portal, sala comedor, 4 cuartos con closets, 2 baños, cocina, cuarto y servicios criados, garage y cuarto chofer.

$50.00: JESUS DEL MONTE 543 entre Concepción y San Francisco, local propio para establecimiento.

$25.00 Y $22.00: SAN INDALECIO 50 y 52 entre Santa Irene y Correa, cada casa sala, comedor, 4 cuartos, baño, cocina y patio.

$16.00: SANTA CATALINA 23, Jesús del Monte, sala, comedor, 3 cuartos, patio, servicios y cocina.

$23.00: LAWTON 11 entre San Francisco y Milagros, sala, recibidor, comedor, 6 cuartos, 2 baños, patio y cocina.

INFORMES:
BUFETE DE ARELLANO
TELF. M-3936
A-1 5385-5401 18 Feb. 25

Señor anunciante

usted sabe nuestra historia pura y diáfana a través del tiempo.

Somos centenarios

y no solamente somos viejos por el tiempo, sino por nuestra seriedad.

Siempre en vanguardia

llegamos a los hogares de nuestros miles de suscriptores, llevando con dignidad y oportunidad la firma de su negocio.

El anuncio en el

DIARIO DE LA MARINA

LLEVA UN SELLO DE DISTINCION IMBORRABLE

COMO EL DEPENDIENTE PREFERIDO POR SUS BUENOS CLIENTES

ALQUILERES

a1 HABANA

MERCED 8, ENTRE CUBA y San Ignacio, sala, comedor, 3 cuartos. Verla de 1 a 4. Llaves, Bodega esquina San Ignacio. Informan: FO-3163.
A-1 5773 22 Mar. 1

ANIMAS 113, ALTOS. Alquilo moderna casa decorada, sala, saleta, terraza, comedor, cinco habitaciones, dos baños intercalados, cuarto y servicios para criados. Informan: Telf. A-9302.
A-1 5771 22 Feb. 26

SALUD 152 ALTOS, entre Oquendo y Marqués González, sala, comedor, tres cuartos, baño intercalado. Llaves, bajos, $20.00. Informes: A-6420.
A-1 5724 21 Feb. 28

TROCADERO 109, BAJOS, casi esquina Galiano, sala, comedor, tres cuartos, baño completo. Precio rebajado. Llaves en altos. Informes: A-6420.
A-1 5713 21 Feb. 28

CONCORDIA 271 BAJOS, entre Infanta y Basarrate, sala, comedor, cuatro habitaciones, baño completo. Llave en los altos, $30.00. Informes: A-6420.
A-1 5721 21 Feb. 28

CRESPO 44, ALTOS, sala, comedor, tres cuartos y servicios. Renta: $23.00. Llaves en los bajos. Informes: A-6420.
A-1 5717 21 Feb. 28

EDIFICIO «MARTA», Consulado 7, casi esquina Prado, moderno piso alto, con todo confort al estilo americano. Precio reducido. Hay elevador permanente. Informes, el portero.
A-1 5722 21 Feb. 28

SE ALQUILAN, VAPOR 2-A., entre Marina y Hornos, casas de 2 habitaciones baño y cocina, $10.00. Llaves e informes: San Lázaro 376, entre Aramburu y Hospital. U-5858.
A-1 5696 21 Mar. 3

MARINA 21 FRENTE al Parque Maceo, modernos bajos, sala, comedor, tres cuartos, baño intercalado, $27.00. Informes: A-6420.
A-1 5723 21 Feb. 28

SE ALQUILAN, MAZON 35, entre Valle y Zapata, casas de sala, comedor, 3 habitaciones, baño, cocina y servicio criados, $20.00. Llaves, en las mismas. Informes: U-5858.
A-1 5695 21 Mar. 3

MISION 104, ESQUINA Indio. Alquilamos bajos modernos, con tres cuartos, sala, saleta cocina, baño completo intercalado. Percio ganga. Llave en la Bodega. Informes: F-3962.
A-1 5691 21 Feb. 28

CONCORDIA 156-C
Altos, 3 amplios cuartos, sala, saleta, comedor, baño intercalado, cuarto y servicios para criados $28.00. Llave de 2 a 4, en la misma. Informan: A-6827.
A-1 5611 20 Feb. 26

LEALTAD NUMERO 111, bajos, entre San Rafael y San Miguel, sala, recibidor, saguán, comedor, 7 cuartos, baño intercalado, otro de criados. Alquiler $57.00. Informes: FO-2495.
A-1 5620 20 Feb. 25

ESQUINA TEJAS
Frente Cine «Valentino». Alquilo hermosos altos, sala, comedor, 4 cuartos, 2 baños intercalados, cuarto y servicio criados, cocina gas. Muy baratos. Informan: Telf. M-5112.
A-1 5612 20 Feb. 26

LA CASA CIENFUEGOS número 68, altos y bajos, en 16.00 y $14.00, tienen sala y cuarto baño y servicios modernos. La llave al lado Bodega. Informes: Telf. M-5503.
A-1 5602 20 Feb. 27

AYESTERAN 1-A., ESQUINA Infanta, altos modernos, sala, comedor, hall, tres cuartos, baño intercalado, cocina, cuarto y servicio criados. Informes: Telf. FO-2259. Llaves, bajos.
A-1 5609 20 Mar. 2

AVENIDA MENOCAL y FINLAY. Alquilo $15.00, $18.00 y $20.00 primero, segundo y tercer pisos independientes, modernos, sala, comedor, 2 habitaciones, baño intercalado y demás servicios. Telf. U-6977.
A-1 5435 18 Feb. 26

SE ALQUILAN CASAS. Infanta 43-B., altos, magníficos y ventilados, terraza, sala, comedor, tres habitaciones, baño intercalado y cocina. Informes: Ramón G. Fernández. U-1157.

CONCHA Y VELAZQUEZ, Luyanó, modernas y muy baratas, sala, comedor, 3 habitaciones con todo servicio moderno. Más informes: Ramón G. Fernández. Telf. U-1157.
A-1 5599 20 Feb. 26

ANIMAS No. 186 ENTRE Oquendo y Soledad, hermosísimos, modernos, frescos y lujosos altos con sala, recibidor con columnas, 4 habitaciones, baño intercalado, comedor al fondo, cuarto y servicios servidumbre, etc. Precio rebajadísimo. Informan: Goizueta: F-3937.
A-1 5520 19 Feb. 25

SAN LAZARO 341, ENTRE Mazón y Basarrate, bajos, $29.00; altos $28.00 con 4 cuartos sala, saleta, comedor. Llaves en la misma. Dueño: F-5471.
A-1 5551 10 Feb. 28

SITIOS 61, SALA, recibidor, ocho habitaciones, patio y servicios. Informes: A-6420.
A-1 5718 21 Feb. 28

SAN RAFAEL 139 y 161, altos, entre Lucena y Marqués González; y Marqués González 6, entre San Rafael y San José sala, comedor, 3 cuartos, baño y servicios. Llaves, la misma. Precio reducido. A-6420.
A-1 5728 21 Feb. 28

LUGAREÑO 3, ENTRE Ayesterán y Almendares, casitas modernas, interiores, a precios reducidos, $15.00 Informes: A-6420.
A-1 5712 21 Feb. 28

ALQUILERES

a1 HABANA

SAN RAFAEL 85, SE ALQUILA casa antigua, tres habitaciones bajas, dos altas, sala, saleta patio, baño intercalado. Informes, en la misma. Precio: $30.00.
A-1 5655 21 Feb. 28

CUBA 21-A., ENTRE Empedrado y O-Reilly. Alquilo espléndido piso, sala, saleta, 4 cuartos, baño intercalado, comedor cocina, pantry, servicio criados, dos terrazas. Informan la misma. Telf. M-8432.
A-1 5568 20 Feb. 26

ALQUILO LOS BAJOS de la casa Neptuno e Infanta, sala, comedor, dos cuartos, dos ventanas a la calle. Llave en los altos. Telf. U-2744.
A-1 5705 21 Mar. 1

MALECON 4, AL LADO del «Unión Club», con entrada por San Lázaro 24, bajos propios para Club o familia larga. Llave en la misma. Informes: Obispo 16.
A-1 5714 21 Feb. 28

MONTE 92, ENTRE San Nicolás y Antón Recio. Alquilo espléndidos altos, compuestos de sala, recibidor, comedor y cinco habitaciones, agua abundante. Informan: Monte 35. Telf. A-1358.
A-1 5557 20 Feb. 28

SAN JOSE No. 95 entre Belascoaín y Lucena, hermosísimo primer piso, con sala, recibidor, 3 amplias habitaciones, comedor, baño completo, cocina, servicios servidumbre, etc. Precio $23. Informan Goizueta: F-3937.
A-1 5522 19 Feb. 25

ALQUILO POZOS DULCES 22, bajos, casa, 3 cuartos sala saleta, portal, baño intercalado, comedor, cocina y hermoso patio. Informan en el 24, bajos. Telf. A-8956.
A-1 5484 19 Feb. 25

SAN RAFAEL 43, ALQUILO segundo piso nuevo, lujoso, sala comedor, dos habitaciones, buen baño, cuarto y servicios de criados, $25.00. Informan en el mismo.
A-1 5370 18 Feb. 28

AYESTERAN 1-A., esquina Infanta, altos modernos, sala, comedor, hall, tres cuartos baño intercalado, cocina, cuarto y servicio criados. Informan: Telf. FO-2259. Llaves, bajos.
A-1 4102 15 Feb. 25

ALQUILO MODERNO y bonito segundo piso de Barcelona 2, muy próximo al Capitolio, Parques, Teatros y principales establecimientos de la Ciudad. Precio módico. Informan: Neptuno 113. Telf. M-1774.
A-1 5440 18 Feb. 28

SE ALQUILA, BELASCOAIN número 126, entre Reina y Estrella, precioso, fresco y ventilado segundo piso, 3 habitaciones, baño intercalado, con calentador cocina de gas. Para más informes: Manzana de Gómez 240 Telf. A-4893.
A-1 5429 18 Feb. 26

PISO MODERNO: Se alquila, calle Cienfuegos No. 18. Teléfono A-2881, a una cuadra de la Plaza Fraternidad.
A-1 5454 18 Feb. 28

REBAJADOS, SAN LAZARO 98, casa moderna, sala, comedor, tres grandes cuartos, baño intercalado, hall. Informes: M-2863, F-6635; M-6428. Llaves en la misma, a todas horas.
A-1 5331 18 Feb. 28

ALQUILAMOS DOS HERMOSOS pisos Reina 48, esquina a Manrique, compuestos 4 habitaciones cada uno Precio situación. También alquilamos los bajos, propios para 2 establecimientos. Pueden verse a todas horas, portero de la misma. Teniente Rey 5, tercer piso. Alquilo un Departamento moderno. Precio: $15.00. Verse, en la misma. Informan: Telf. A-7540 Sol 21.
A-1 5219 16 Mar. 2

MERCADO DE TACON, Casilla por Galiano, núm. 28. Se alquila completa, con bajos, entresuelos, principal y azotea. $80.00. Obispo número 53. M-6917

CASAS MODERNAS A $20.00
Arbol Seco número 67, entre Tomás y Benjumeda, altos, y 65 bajos, compuestos de 4 habitaciones, sala, comedor, baño completo moderno. Más informes: Telf. U-1478.
A-1 4119 6 Mar. 12

EDIFICIOS CAGIGA. Alquilo casas modernas, baratas y habitaciones independientes a hombres solos, situadas en Máximo Gómez Matadero y Cristina. al lado del Mercado Unico. Informes Cristina 4-B Taller de Maderas M-3555.
A-1 3614 3660 1 Jun. 30

a2 VEDADO

CALZADA Y DOS, VEDADO, Edificio «Martí». Alquilo casas completamente independientes, sala, recibidor, comedor, tres y cuatro cuartos grandes, baño intercalado lujo, cocina gas, cuarto, comodidades criados. Llaves: Encargado. Informes: Sr. Manteca, Cuba 76. A-8903.
A-2 5922 23 Mar. 4

SE ALQUILA AMPLIA casa Calle 17 número 469, entre 10 y 12, sala, comedor, cinco espaciosas habitaciones. Informes: Telf. M-9147.
A-2 5931 23 Feb. 27

BAÑOS 250, BAJOS, entre 25 y 27, jardín, portal, sala, hall, 4 cuartos, baño completo comedor, cocina, lavadero, patio y cuanto criados y servicio y entrada independiente. Informan: A-6420. Llave altos.
A-2 5934 23 Mar. 2

ALQUILO 4 ENTRE 15 y 17, casa amplia y cómoda, recibidor, comedor, 5 cuartos y alto, muy cerca del colegio Teresianas y la Salle No. 149. Llave la misma. Telf. F-3417.
A-2 5933 25 Feb. 28

ALQUILERES

a2 VEDADO

CALLE 2 NUMERO 3, Vedado. Alquilo la planta alta de esta hermosa casa, capaz para regular familia, contodas comodidades y de criados y terrazas, costado y frente. Precio muy barato. Llaves, en Calzada y Dos, Edificio «Martí», (Encargado). Informes: Sr. Manteca, Cuba 76. Telf. A-8903.
A-2 5924 23 Mar. 4

SAN LAZARO 484, ALTOS, entre M. y N., entrada Vedado, la mejor cuadra, hermosos y frescos, sala, saleta, 5 habitaciones, comedor, etc., garage, Edificio «Andino», esquina, $45.00. Llave en los bajos.
A-2 5848 23 Feb. 28

19 Y L., SEGUNDO PISO muy fresco y amplio, saleta, sala, comedor, seis cuartos, terraza, tres lados, 2 baños, pantry, cocina, cuartos criados, garage, servicios. Hermosa residencia de bellas vistas, $70.00. Informan en los bajos.
A-2 5849 23 Feb. 28

ALQUILO PLANTA BAJA, F. número 266, entre 27 y 29, Vedado, recibidor, sala, hall, ocho cuartos, dos baños, garage. Informan en la misma. M-2367.
A-2 5842 23 Mar. 1

PRECIOSOS BAJOS, acabados fabricar. Alquilo, Vedado, 21 numero 60 entre 8 y Pasaje Crecherie, sala, recibidor, 3 habitaciones, baño intercalado, cocina y servicios criados. Llave en los altos. Telf. A-9539.
A-2 5867 23 Mar. 1

SE ALQUILAN LOS ALTOS de la hermosa casa K. esquina a 11, con sala, seis cuartos, dos baños, dos cuartos criados, garage, etc. Informan: F-2115. Llave bodega.
A-2 5878 23 Mar. 1

SE ALQUILA LA CASA de tres pisos, Línea 6, entre N. y O. La llave al lado. Informan: FO-7076.
A-2 5888 23 Mar. 1

ALQUILO CASITAS mampostería, $8.00 a $10.00 mensuales, sala, 2 habitaciones, cocina, baño, a familias moralidad, muy higiénicas, 15 entre 18 y 20, Vedado. Pasaje Vega.
A-2 5898 23 Feb. 26

VEDADO, CALLE 15 NUMERO 483, entre 26 y 28. Se alquila casita, sala, cuarto, comedor, cocina y cuarto de baño. Precio: $8.00.. Informes: Telf. F-1183.
A-2 5395 23 Mar. 5

ALTOS, EN EL VEDADO, a una cuadra Hotel Nacional, calle 21 número 3, entre M. y N., compuestos sala, saleta, comedor, cuatro cuartos, dos baños, cocina y cuarto criados. Llaves los bajos. Informes: F-4744.
A-2 5812 22 Feb. 27

D. ENTRE 21 Y 23, NUMERO 218, Vedado. Se alquila casa con cuatro habitaciones y demás comodidades. Puede verse de 10 a 5. Informes: Cerro 697. Telf. I-7701.
A-2 5478 21 Feb. 28

FRESCOS BAJOS, 6 No. 185 entre 21 y 23, cinco dormitorios, hall, patio, buen baño, garage servicios y cuartos de criada y chofer. Llave enfrente, en el 216.
A-2 5753 21 Marz. 9

G. ESQUINA a 13, AVENIDA de Los Presidentes, amplia y bien distribuida residencia, propia para Clínica, Colegio o dos familias. Puede verse de 2 a 5 p. m. Informes: Obispo 16.
A-2 5715 21 Feb. 28

EN $35 Y $25 RESPECTIVAMENTE magníficos altos y bajos de 5a 32 esq. F. 6 cuartos, sala, saleta, comedor, etc. los altos. Sala, comedor, 4 cuartos, baño, portal, jardín, los bajos. Ambos grandemente cómodos y frecos. La mejor oportunidad. U-6738.
A-2 5762 21 Feb. 26

ONCE NUMERO 267, BAJOS, entre E. y D., moderna residencia, jardín, portal recibidor, sala, cuatro dormitorios, hay closets, baño, comedor, pantry, cocina, cuarto criados y garage, $60.00. Informes: Obispo 16.
A-2 5713 21 Feb. 28

EDIFICIO CALLE H., número 184, entre 21 y 23, Vedado, con todo confort, casitas al estilo americano. Alquiler razonable. Informes, el Portero.
A-2 5120 21 Feb. 28

CALLE N, NUMERO 26, altos, esquina 17, Vedado, jardín portal, sala, comedor, cinco habitaciones, baño completo. Llaves, en la misma. Informes: A-6420.
A-2 5732 21 Feb. 28

VEDADO, ALQUILO casa D. número 16, entre Tercera y Quinta, inmediata Parque y Colegio Dominicas, jardín, portal sala, comedor, 4 cuartos y demás comodidades. Informan: F-1414.
A-2 5686 21 Feb. 25

VEDADO, ALQUILO frescos bajos, $33.00, portal sala, tres cuartos, baño, cuarto criados, cocina, patio, 19 entre Baños y F. número 251. Llaves, altos. Informan: Telf. F-4283.
A-2 5710 21 Feb. 25

21 NUMERO 275, ENTRE Baños y F. Se alquila con cinco dormitorios, baño intercalado, garage, etc. Reciente construcción muy fresca. A-7625 y F-1283.
A-2 5704 21 Mar. 1

ALQUILO MODERNOS bajos, 23 número 415, sala, recibidor, 5 cuartos, 2 baños intercalados, closet, comedor, terraza, cocina, cuarto criados y chofer. Ganga, amplio y patio.
A-2 5623 20 Feb. 28

CALLE ONCE, CASI esquina a L., Vedado. Alquilo casa moderna; altos, cuatro cuartos, dos baños intercalados sala, portal, etc.; bajos, gran comedor, dos cocinas, cuartos, baño, etc., garage. F-2124.
A-2 5560 20 Feb. 26

ALQUILO BAJOS, 17 número 379, con portal, sala, 3 grandes habitaciones, comedor, espacioso hall y servicio de criados. Informes en los altos. Muy baratos.
A-2 5578 20 Feb. 25

ALQUILO BAJOS, Calle M. número 3, casi esquina Calzada, portal, sala, recibidor, tres cuartos, cuarto criados, comedor, dos baños, moderna, decorada. Informan: FO-2373. Muy barata.
A-2 5616 20 Mar. 2

BARATISIMOS ALTOS Y BAJOS, EN EL VEDADO, $25.00
Se alquilan los modernos y frescos bajos, calle Diez número 197, entre 19 y 21, compuestos de sala, saleta corrida, dos habitaciones, baño completo intercalado; y los altos, compuestos de sala, saleta corrida, tres habitaciones, baño completo intercalado, calentador, cocina y servicio de criados. Agua abundante. Llaves en la misma. Informes: Edificio «Bacardí», Apartado 401. Francisco Torres. De 10 a 12 a. m. y de 3½ a 5½ p. m. Telf. A-7830.
A-2 5614 20 Feb. 26

F y 3a. BELLISIMOS altos frente al mar, formidable chalet con vestíbulo, antesala, sala, 4 amplísimas habitaciones, 2 baños completos comedor. pantry. cocina, cuarto y servicios servidumbre, etc. Precio muy reducidísimo. Informan: Goizueta. F-3937.
A-2 5519 19 Feb. 25

3a. ESQUINA a A, casita antigua con jardín portal, sala, 3 habitaciones, baño, patio y traspatio para gallinas. Es fresca y amplia. Precio: $15.00. Informan: Goizueta. F-3937.
A-2 5518 19 Feb. 25

CASA FRESCA, SALA, saleta, cuatro habitaciones, comedor, baño, cuarto y servicios criados. Precio situación. D. número 198, entre 21 y 23 Vedado.
A-2 5161 16 Feb. 26

VEDADO: ALTOS Y BAJOS modernos rebajados, todo confort, 10 número 9 y medio, entre 11 y 13. Telf. F-6592. Llave: 11 número 39. altos. esquina 10.
A-2 5111 15 Mar. 2

ALQUILERES

a2 VEDADO

SE ALQUILAN ESPLENDIDOS bajos, sala, comedor, seis dormitorios, toilet, dos baños, pantry cocina, garage y servicios, 27 número 320, entre A. y B.. Vedado. Informan, en los altos.
A-2 5349 18 Feb. 28

K 166 ENTRE 17 y 19, frescos y cómodos altos, terraza, sala, cinco habitaciones grandes, comedor, baño, cuarto y servicio de criados. Informan: K. número 166, bajos.
A-2 5451 18 Mar. 1

ALQUILO, EN TERCERA, Vedado, chalet moderno, portal, sala, hall, comedor cocina, cuarto con servicios criados y jardín, en los bajos; y cuatro habitaciones, dos baños y terraza en los altos. Informan: Manzana de Gómez 240. Telf. A-4893.
A-2 5431 18 Feb. 26

ALQUILO. VEDADO. Calle F., entre Tercera y Quinta, altos modernos, con terraza, gabinete, sala tres habitaciones, baño intercalado, comedor al fondo cocino, pantry y cuarto con servicio de criados. Informan: Manzana de Gómez 240. Telf. A-4893.
A-2 5432 18 Feb. 26

a3 CERRO-PALATINO

GANGA ZEQUEIRA 52-A. altos, casa moderna, sala, comedor, dos cuartos grandes, baño intercalado. Informes: M-2863 F-6685. La llave en los bajos
A-3 5538 20 Marz 2

SE ALQUILA, PATRIA 38 (Patria dista cuatro cuadras de Esquina de Tejas). Antes $34.00; ahora, $12.00, sala, comedor, dos cuartos, magnífico baño. cocina, patio.
A-3 5593 20 Mer. 2

SAN SALVADOR No. 7-A casi esquina a Arzobispo, hermosa casita propia para persona de gusto con sala, comedor, 2 habitaciones, patio, baño y cocina. Precio: $12.00. Informan: Goizueta. F-3937.
A-3 5521 19 Feb. 25

a4 MARIANAO Y SUS REPARTOS

MIRAMAR: ALQUILO con muebles o sin muebles. Preciosa, nueva casa, 20 esquina a Línea, 3 amplias habitaciones, baño lujo, patio interior andaluz, garage, 2 cuartos criados, agua abundante; otra, 6 y Quinta, La Sierra. FO-1423.
A-4 5965 23 Feb. 28

EN LO MEJOR DE LA SIERRA, calle Seis, entre Cinco y Siete. Alquilo espléndido chalet con seis dormitorios, tres baños, doble garage, etc. Alquiler rebajadísimo.
A-4 5875 23 Feb. 25

AMPLIACION ALMENDARES, Avenida 10 entre 11 y 12, Villa Sante. Alquilo casa con 3 cuartos, baño, comedor, cocina, garage y cuarto de criados, Omnibus Cubanos y tranvías a una cuadra. El dueño en Luz número 5, Habana.
A-4 5889 23 Mar. 3

SE ALQUILA. Campanario 149, altos, próximo a Reina. Sala, recibidor, cuatro habitaciones, baño intercalado, comedor, cuarto y servicio de criado. Informes, teléfonos M-5529 y M-5224.
A-4 5827 22 Feb. 25

SE ALQUILA CASA, jardín, portal, sala, dos cuartos comedor, cocina, baño completo ,agua caliente, patio y cuarto criados. Calle Lanuza número 16, Almendares.
A-4 5667 21 Feb. 26

HERMOSA RESIDENCIA, propia para pasar el Verano, con sala, saleta, seis cuartos, comedor, dos baños, cocina, pantry, cuarto y servicio de criados, garage y gran patio con árboles frutales. Próximo al Hipódromo, tranvías, ómnibus y piquera de autos. «Villa Ana». Calle Loma entre Steinhart y San Francisco. FO-9190 y M-8317.
A-4 5739 21 Feb. 25

BARATISIMO ALQUILO, 11 entre 14 y 16, próximo Crucero Tranvías Marianao-Playa e Iglesia, (lugar ideal), moderna y ventilada planta baja, tres habitaciones, gabinete, garage, terraza, jardín, etc. Abierta de 1 a 5. Informan: A-5040.
A-4 5619 20 Feb. 26

LA SIERRA. SE ALQUILA en $20.00 una casa pequeña, portal, sala, comedor, 2 habitaciones, buen baño, cocina, cuarto y baño de criados, garage. Calle Primera esquina a Cuarta. La llave al fondo, por Calle 4. Telf. F-1333.
A-4 5569-70 20 Feb. 25

a5 JESUS DEL MONTE-VIBORA

CALADA DE JESUS del Monte 463, altos, esquina Altarriba, hermosa casa, propia dos familias, muy fresca, recibidor, sala, siete cuartos, dos baños, hall, comedor, cocina, pantry, cuarto criados, servicios, garage, servicios. Informan, allí, de 1 a 5.
A-5 5847 23 Feb. 26

FRENTE AL PARQUE Mendoza, jardín, portal, sala, cuatro cuartos, comedor, closet, pantry, cocina, baño completo, servicio criados, agua caliente, carros, ómnibus esquina. Informan: I-5438.
A-5 5862 23 Feb. 28

ALQUILO, DOLORES 21 esquina Arnao, Santa Amalia, chalet portal, sala, saleta, 3 habitaciones, baño, garage, patio y traspatio ,entrada para criados $15.00. Llave al lado. A-2410 y A-4580.
A-5 5891 23 Feb. 26

VIBORA, $20.00, ALQUILO casa moderna, portal, gabinete, sala, cuatro habitaciones, baño completo, calentador, cocina, comedor, terraza, servicio criados, Lawton número 82, entre San Mariano y Vista Alegre. F-6250.
A-5 5786 22 Feb. 27

Víbora, Lawton
Milagros 40, entre Buenaventura y San Lázaro, sala, cinco cuarto, 3 patios. Se pueden tener aves y flores. Nunca habitada por enfermos. Precio: $27.00. Telf. A-8925.
A-5 5792 22 Feb. 25

EN $18.00
Víbora, Reparto Lawton, casas nunca habitadas por enfermos, Buenaventura 5 y 11, portal, sala, 3 cuartos etc. Llave: Botica: y Buenaventura 12, entre Milagros y Santa Catalina. Llaves al lado, una cuadra tranvías. A-8925.
A-5 5793 22 Feb. 25

SE ALQUILA EN $20.00
En el lugar más alto y fresco de la Víbora, Porvenir 37, una casa de construcción moderna, con sala, saleta, cuatro cuartos de dormir, cuarto de baño, cocina y patio muy espacioso. La llave al lado. Informan: Telf. A-4753.
A-5 5768 22 Feb. 25

VIBORA, HABITACIONES, claras, frescas y ventiladas. Se alquilan en Carmen 4, casa de familia respetable, con comida o sin ella, tranvía en la esquina. Informes: X-1435.
A-5 5818 22 Feb. 25

JESUS DEL MONTE 339, altos, esquina Pamplona, sala, comedor, seis habitaciones y baño $30.00. Llave en los bajos. Informes: A-6420.
A-5 5716 21 Feb. 28

CONCEJAL VEIGA 5, entre E. Palma y L. Estévez, chalet moderno, sala, comedor 5 habitaciones, jardín, portal, 2 baños. Llaves al lado, 9 a 11 a. m. y 3 a 5 p. m. Informes: A-6420.
A-5 5726 21 Feb. 28

CALZADA DE LA VIBORA, esquina Jenaro Sánchez, frente Paradero Havana Central, moderno piso alto Informes: A-6420.
A-5 5727 21 Feb. 28

ALQUILERES

a5 JESUS DEL MONTE-VIBORA

SE ALQUILA ESPLENDIDA casa Santa Catalina No. 101, reparto Mendoza, 2 plantas, portal, sala, comedor 2 recibidores, 7 habitaciones, 2 baños, pantry, cocina, servicio de criados, garage y jardín. Informan: I-4871.
A-5 5640 20 Marz. 3

AVENIDA DE ACOSTA y Primera, alquilo altos, casa ventilada, comedor, tres cuartos, baño completo. Llaves: 10 de Octubre 632, bodega. Informes: M-3198.
A-5 5420 18 Feb. 26

ALQUILAMOS DOS espléndidas casa. Luz 19 y 21 esquina San Luis. Sala, comedor. cuarto habitaciones, baño completo. Una con jardín, otra con patio y traspatio. Llaves en la misma por San Luis. Informes: Inquisidor 10. Teléfono M-3198.
A-5 5418 18 Feb. 26

SE ALQUILAN DOS espléndidas casas, Avda. 10 de Octubre 83, altos café Toyos. Llaves la encargada en la misma. Informes: Alonso y Cía. Telf. M-3198.
A-5 5419 18 Feb. 26

a6 SANTOS SUAREZ-MENDOZA

SE ALQUILAN MODERNOS altos, San Leonardo 74, esquina a Serrano (Santos Suárez), a 2 cuadras del tranvía, compuestos 4 habitaciones, sala comedor, cocina baño intercalado servicio criados y 2 hermosas terrazas, (esquina a la brisa). Precio: $28.00. La llave en la misma, a todas horas. Informan: Monte 320. A-9895.
A-6 5806 22 Feb. 27

POR SOLO $6.00, VEA CASITA interior independiente, Cortina número 42, entre Santa Catalina y Milagros, a media cuadra de los tranvías de Santos Suárez.
A-6 5289 17 Feb. 27

VEA LOS COMODOS y ventilados bajos, acabados de reedificar y pintar, Cortina número 44, entre Santa Catalina y Milagros, a media cuadra del paradero de los tranvías de Santos Suárez. Precio de actualidad.
A-6 5290 17 Feb. 27

a7 LUYANO

15 Pesos
SE ALQUILA. Hermoso piso alto, Compromiso 5, media cuadra Calzada Luyanó, con espaciosa sala, tres grandes cuartos, baño intercalado, comedor fondo, buena cocina, agua abundante. Informan Aramburu 8-10. U-4822.
A-7 5825 22 Feb. 25

15 Pesos
SE ALQUILA preciosa planta, Blanquizar 9, media cuadra Luyanó, con gran sala, tres habitaciones, baño intercalado, comedor fondo, buena cocina, agua abundante. Informan Aramburu 8-10. U-4822.
A-7 5824 22 Feb. 25

SE ALQUILAN SAN LUIS número 21, entre Quiroga y Remedios, casas acabadas de reparar, sala, comedor, 3 habitaciones, baño, cocina, $10.00. Habitaciones interiores, $3.00. Llaves, en las mismas.
A-7 5697 21 Mar. 3

SE ALQUILAN EN CONCHA y Guasabacoa, altos modernos con sala, comedor, 3 habitaciones, cocina y baño, desde $15.00. Informes: Manzana de Gómez 240. Telf. A-4893.
A-7 5433 18 Feb. 26

a9 ARROYO APOLO-CALABAZAR

SE ALQUILA, REPARTO Santa Amalia, la casa Gonzalo No. 8, se compone portal, sala, tres cuartos, comedor, cocina, gran baño con jardín y árboles frutales. Informan: Teléfono M-9896. Gran Hotel Villapol.
A-9 5947 23 Feb. 26

b1 NAVES-LOCALES

ALQUILO EL LOCAL de San Rafael 1-A, alquiler reajustado. Informan en el mismo.
B-1 5944 23 Feb. 26

PRADO 11. ALQUILO los bajos, propios para comercio. Llaves; Prado 90. Informes: Sr. Manteca, Cuba 76. Telf. A-8903.
B-1 5911 23 Mar. 4

AMISTAD ESQUINA NEPTUNO. Alquilo este gran local, preparado para cualquier negocio. Punto de mucho tráfico y un alquiler pequeño. Llaves, Neptuno 42. Informan: Telf. A-9317.
B-1 5886 23 Feb. 25

CALZADA Y DOS, EDIFICIO «Martí». Alquilo local para comercio. Precio muy económico. Vea Encargado. Informes: Sr. Manteca, Cuba 76. Telf A-8903.
B-1 5913 23 Mar. 4

CONSULADO 91 y 93. Alquilo espaciosa casa, (altos y bajos), donde hubo almacén de tabaco, muy apropiada para esta industria, patio cubierto de lucernario; y altos, con grandes departamentos corridos, demás comodidades. Llaves: Predo 90. Informes: Sr. Manteca, Cuba 76. A-8903
B-1 5919 23 Mar. 4

FRENTE IGLESIA DEL CARMEN
En el mejor punto de Infanta. Alquilo pequeño local propio para comercio. Precio económico. Informes y llaves, en la misma.
B-1 5659-69 21 Feb. 24

SE ALQUILAN
Los espaciosos altos Estrella 44, entre Rayo y San Nicolás, compuestos de sala, saleta, 4 cuartos, saleta al fondo, 3 baños, servicio de criados. Informan: Aguila 27, altos.
B-1 5850 23 Feb. 27

PARA BODEGA, LA ESQUINA de Concha y Ensenada. Se alquila. Informes: Telf. A-9539.
B-1 5866 23 Mar. 1

¡OPORTUNIDAD! NAVE 500 metros cuadrados, moderna, $25.00, Calle Díaz Blanco, (Santa Marta), entre Infanta y Pajarito. Telf. F-5716.
B-1 5872 23 Feb. 25

VEDADO, ALQUILO el local de los bajos de la casa de Apartamentos, acabada de construir, J. esquina a 9. Precio módico. Informan: F-2115.
B-1 5877 23 Mar. 1

GARAGE: GUARDE su automóvil en el garage moderno, J. esquina a 9, Vedado. Garantizamos su cuidado. Informan: F-2115.
B-1 5879 23 Mar. 1

SE ALQUILA LA CASA Monte 82, esquina San Nicolás, para bodega u otro establecimiento. Punto inmejorable para hacer negocio. Alquiler ventajoso. Informes: Telf. A-6033.
B-1 5835 22 Feb. 25

ALQUILO EXCELENTE local moderno para establecimiento o depósito, Habana 113, entre Muralla y Teniente Rey. Informes: FO-3163.
B-1 57772 22 Mar. 1

CUBA ESQUINA MURALLA, espléndido local, para almacén o establecimiento, con más de 1,000 metros superficie, junto con el primer piso de la casa, que consta 9 espaciosas habitaciones piso marmol y servicios Precio arreglado situación. Informan: Manzana de Gómez 240. Telf. A-4893.
B-1 5428 18 Feb. 26

ALQUILO, OBRAPIA 23, entre Cuba y San Ignacio, propio para oficina. Hay un salón de 200 metros planos. Informes, en los bajos de la misma.
B-1 5361 19 Feb. 26

M.E.C.D. 2016

ALQUILERES

b1 NAVES-LOCALES

ALQUILAMOS LOCAL, propio para bodega. Le agrandamos si es necesario. Lugar muy bueno. Florida 13, esquina Misión. Precio de ganga. Llave en la Marmolería. Informes: Telf. F-3962.
B-1 5693 21 Feb. 28

ALQUILO MUY BARATO Animas y Galiano, propio para comercio, tiene seis vidrieras por el portal de Galiano. Véalo que le conviene. Informes en «La Perla» Animas 84.
B-1 5362 19 Feb. 26

ALQUILO EN LUZ Y OFICIOS, local de esquina, propio para establecimiento con varias divisiones y servicios. Informan: Manzana de Gómez 240. Telf. A-4893.
B-1 5434 18 Feb. 26

LOCALES
Amargura 34
Propio para almacén, oficina, etc., 600 metros, piso de granito, obre columnas. Precio rebajado, $50.00 con contrato. Informan: A-4376.
FIGURAS 118
Terrero cercado para depósito en $8.00. Más informes en «La Regente». Teléfono A-4376.
B-1 5426 18 Marz. 5

COMPOSTELA 102 Y 104
Se alquila gran local para industria o comercio También el segundo piso del 102, en $25.00. Acabados de pintar. Informan: Telf. A-7674.
B-1 5080 15 Mar. 2

b2 APARTAMENTOS

CASA APARTAMENTOS, limpios, modernos y ventilados, sala amplia, cuatro cuartos, precioso baño intercalado, balcones a la calle, comedor, bonita terraza, cocina, calentador, baño de criados. Precios reducidos. Apartamentos más chicos, con todas comodidades. Edificio «Padrón». Neptuno 451, entre Aramburu y Hospital. U-5158 y U-1505.
B-2 5973 24 Mar. 2

APARTAMENTOS BARATOS en 26 número 231, entre 23 y 25, con portal, sala, cuarto baño privado y cocina; altos, $5.00; bajos, $7.00.
B-2 5634 20 Feb. 25

CASAS-APARTAMENTOS
Amuebladas. Alquilo, ropa cama, radio y refrigeración eléctrica, desde $65.00 mensuales Jorge Govantes, San Juan de Dios número 1. Telf. M-9595.
B-2 5043 14 Mar. 5

b3 DEPARTAMENTOS

17 Y 4, VEDADO. Alquilo cómodos Departamentos, sala, saleta, tres y cuatro cuartos, baño completo y demás comodidades. Véase al Encargado. Informan: Manteca, Cuba 76. Telf. A-8903.
B-3 5912 23 Mar. 4

AGUIAR 100, ESQUINA Obrapía. Alquilo Departamento corrido y habitaciones para Oficinas, servicio de portero. Precio muy barato. Llaves, Portero. Informes: A-8903.
B-3 5916 23 Mar. 4

DIEZ DE OCTUBRE y Patrocinio, altos Café "Encanto", espléndidos Departamentos, compuesto terraza, 2 habitaciones, baño intercalado y cocina. Llaves Café. Informes: A-9539.
B-3 5869 23 Mar. 1

NARCISO LOPEZ 2, antes Enna. Departamentos y habitaciones con servicio interior y luz. Precios reducidos. Nuevo dueño. Casa de mucho orden.
B-3 5829 22 Feb. 25

EDIFICIO "MONTES", Línea 60, esquina D., Departamentos económicos, 1, 2 o 3 habitaciones calle, terraza, baño privado, elevador, teléfono. Tranquilidad. Cerca todas partes. Viva aquí sin preocupaciones.
B-3 5703 21 Feb. 25

SE ALQUILAN en O-Reilly 5, entre San Ignacio y Cuba, buenos departamentos 2 y 3 aposentos y cocinas independientes, agua fría y caliente, con sin servicio. Precios situación.
B-3 5759 21 Feb. 28

L. ENTRE 21 Y 23
En lo mejor del Vedado: L. entre 21 y 23. Se alquilan espléndidos departamentos, con o sin garage. Precios rebajados.
B-3 4521 10 Feb. 25

b4 HABITACIONES

EN LO MEJOR DEL VEDADO. Se alquilan dos hermosas habitaciones, con o sin muebles, luz, teléfono y agua corriente, a precios módicos, Línea 215, entre G. y H.
B-4 5994 24 Feb. 27

SE ALQUILA, SAN IGNACIO 48, habitaciones altas, frescas; gran local, bajos, cinco puertas, la brisa, industria o almacén. Informa, encargado. M-2863.
B-4 6003 24 Mar. 1

CAMPANARIO 143, CASI esquina Reina. Se alquilan habitacione. Para verlas el Encargado. Precio muy barato. Informes: A-8903.
B-4 5915 23 Mar. 4

¿QUIERE VIVIR en el mejor lugar del Vedado? Vea nuestras habitaciones en G. número 71, entre Calzada y Nueve, amplias, agua abundante, teléfono. Desde $5.00.
B-4 5859 23 Feb. 25

SE ALQUILA HABITACION grande y fresca, casa nueva, Aguacate 86, altos.
B-4 5885 23 Feb. 27

ALQUILO DOS HABITACIONES, juntas o separadas, con comida y servicio completo. Casa respetable. H. número 128, entre 13 y 15, Vedado. Telf. F-3018.
B-4 5893 23 Feb. 28

AGUACATE 30, SEGUNDO piso, muy buena habitación, confort, lavabo agua corriente, en casa particular. Informes: Telf. M-9450.
B-4 5709 21 Feb. 25

SE ALQUILAN departamentos y amplias habitaciones Monte 68, entre Indio y San Nicolás, muy baratas $6, $7, $12 y $13. Informan en la misma, el encargado.
B-4 5760 21 Maz. 1

VEDADO, LINEA 91, esquina Seis, alquilo espaciosa habitación, caben 3 personas; otra, propia matrimonio, ambas lavabo corriente, baño al lado. Casa honorable. Magnífica comida. Precio reducidísimo. F-5632.
B-4 5733 21 Mar. 8

BARATAS, HERMOSAS Y FRESCAS HABITACIONES, POR LO QUE OFREZCAN
y un Apartamento con dos habitaciones, en Maloja número 1, esquina a Monte y Aguila, con vista a la calle, en $6.00, $8 00, $10.00 y $12 00. La llave en la misma. Informes: Edificio «Bacardí», Apartamento 401. Telf. A-7830, Francisco Torres De 10 a 12 a. m. y de 3½ a 5½ p. m
B-4 5613 20 Feb. 26

SEÑORA SOLA ALQUILA habitación amplia en azotea, con servicios a matrimonio sin niños o caballero de estricta moralidad. También otra en el primer piso, a señora sola que desee vivir en familia. Se exigen referencias. Habana 60 altos.
B-4 5626 20 Feb. 25

HABITACION EN AZOTEA, Bernaza 22, inmune contra robo y fresca, a hombre solo, con luz, $10.00; sin luz, $9.00. Informan en el número 31, bajos.
B-4 4083 6 Feb. 25

ALQUILERES

b5 CASAS DE HUESPEDES

«LA MATANCERA», REINA 83, esquina Manrique, espléndidas habitaciones con balcón, agua, servicio, luz, excelente comida. Precio para matrimonios y caballeros, de los más barato. Telf. A-0238.
B-5 5787 22 Mar. 2

b6 HOTELES

THE SAVOY
F. Y 15, VEDADO
TELF. F-6616
Situado en un lugar alto del Vedado. Con fácil y frecuente comunicación con la Ciudad y Repartos. Rodeado de jardines. Con 600 metros de hermosos portales. Las habitaciones tienen ventilación particular, con agua fría y caliente. Precios moderados. Incluyendo tres excelentes comidas al servicio de mesas, separadas para cada familia.
B-6 3333 31 Mar. 1

b7 CASAS DE COMIDAS

SE SOLICITAN ABONADOS al comedor. Cantinas a domicilio, en la misma habitación. Informan; Cristo 14, altos.
B-7 5810 22 Feb. 27

SE SOLICITAN

s-a SOLICITUD-ALQUILERES

SE DESEA ALQUILAR en la parte alta del Vedado, una casa de planta baja, que tenga seis cuartos, dos baños y garage. Para informes, llamen a los teléfonos: F-2847 y F-5237.
AA. 5087 15 Feb. 27

b9 Agencias de colocaciones

"LA MATANCERA"
A-7740. Sirve rápidamente cocineras, criados, toda clase de servidumbre y empleados de ambos sexos, con referencias. Calle Sol 111. Servicio permanente, a todas horas.
B-9 3354 31 Maf. 12

LOS EMPLEADOS AGENCIA Americana de Colocaciones BEERS (Est. 1906), son expertos en este trabajo y pueden facilitarle, única y exclusivamente lo que pida, sin costo alguno. BEERS. A-3070.
B-9 5342 ú18 Feb. 25

PERDIDAS

PERDIDA: SE HA extraviado una maleta pequeña con varios documentos del Sr. N. Padilla. Se gratificará a la persona ue la entregue en el Hotel Saratoga.
B-10 5953 13 Feb. 25

s1 CRIADAS-CRIADOS

SE NECESITAN UNA CRIADA de mano, un criado de limpieza de patios y jardín y un chofer, que tenga recomendaciones. Informan: Compostela 58 bajos.
S-1 5991 24 Feb. 26

SE SOLICITAN PENINSULARES, para limpiar y manejar, dormir en la colocación y traer referencias. Malecón 72, bajos, esquina San Nicolás.
S-1 5796 22 Feb. 25

s2 COCINERAS-COCINEROS

SE NECESITA UNA buena cocinera que traiga buenas referencias, tiene que dormir en la colocación. Venga después de la 9 de la mañana. Calle J 188 entre 19 y 21.
S-2 5954 23 Feb. 25

SOLICITO JOVEN española, limpia y buena cocinera, que tenga buenas referencias y duerma en la colocación Sueldo $10.00. Línea No. 93 (altos).
S-2 5374 18 Feb 26

s6 COSTURERAS-MODISTAS

COSTURA: SE SOLICITAN primeras oficialas acostumbradas a trabajar en taller. Si no son competentes que no se presenten. Prado 79.
S-6 5957 23 Feb 26

s11 AGENTES-VENDEDORES

SE SOLICITAN VENDEDORES en el Interior, que dispongan de $2.00, artículo de fácil venta, para fondas y hoteles, Adalberto Turró, Arango 125, Luyanó, Habana.
S-11 5986 24 Feb. 26

s14 SOLICITUDES-VARIAS

SE SOLICITAN PERSONAS
Que padezcan enfermedades de la piel, ya sean recientes o antiguas y rebeldes a todo tratamiento y especialmente Linfangitis, para darle muestras o aplicaciones gratis, de «Acetolia Robaina» De venta en todas las farmacias. Enviaremos muestra por Correo, al recibo de 6 centavos (seis). Infanta 59, esq Estrella.
SS-12 3335 31 Mar. 2

SE OFRECEN

s1 CRIADAS-CRIADOS

MUCHACHA FINA, de habitaciones y costura, desea colocarse en casa seria, ha trabajado en buenas casas y sabe perfectamente el servicio fino. Telf. M-7789.
O-1 5890 23 Feb. 25

JOVEN ESPAÑOL, con inmejorables referencias de casas particulares, desea colocarse de criado de mano o para ayuda de cámara. Telf. M-9400.
O-1 5926 23 Feb. 25

SE DESEA COLOCAR una joven española para limpiar, si es corta familia; también cocina, es formal y trabajadora. Informan: teléfono F-5935
O-1 5948 23 Feb. 25

SE OFRECE UN JOVEN japonés, para criado de mano o jardinero, en casa particular o finca; tiene buenas referencias. Informan: U-8153.
O-1 5972 24 Feb. 27

SE DESEA COLOCAR una criada de mano o manejadora, entiende de todo, prefiere matrimonio solo o familia de moralidad; va al campo y tiene referencias. Informan: I-7454.
O-1 5943 23 Feb. 27

SE OFRECE BUEN CRIADO de mano, con referencias de 3 años, en una casa, hace cocktails, sabe planchar, es fino y trabajador; sale a cualquier parte. Telf. A-9704.
O-1 5993 24 Feb. 27

DESEA COLOCARSE criado de mano peninsular, habituado a todo servicio fino, sin pretensiones y con esmeradas referencias de casas conocidas; va a cualquier punto. Telf. A-4792, Tintorería.
O-1 5990 24 Feb. 26

SE DESEA COLOCAR una joven española, para criada de mano o manejadora, sabe cumplir con su deber; tiene quien la recomiende. Telf. M-9167
O-1 5187 23 Feb. 26

DESEA COLOCARSE una buena criada de mano peninsular, o para manejadora o cuartos, sabe coser y tiene referencias de buenas casas. Telf. A-4792.
O-1 5882 23 Feb. 25

SE OFRECEN

s1 CRIADAS-CRIADOS

JOVEN ESPAÑOL desea colocarse criado de mano o limpieza. Teléfono M-4816.
O-1 5828 22 Feb. 26

JAPONES DESEA COLOCARSE, buen criado de mano, con buenas referencias. Telf. A-9814. AOKI.
O-1 5834 22 Feb. 25

PARA LIMPIAR O MANEJAR, se ofrece señora española, entiende algo de cocina; va al campo y tiene buenas referencias, Real número 4, Quemados, Marianao. Telf. FO-7456.
O-1 5795 22 Feb. 25

SE OFRECE CRIADO de mano, español, para casa particular, tiene buenas referencias de casas anteriores, es formal y sin pretensiones, va donde quiera. Informan: F-6062.
O-1 5809 22 Feb. 25

SE OFRECE CRIADO español, en casa particular, práctico en el servicio de mesa a la rusa; con referencias de la última casa que trabajó dos años. Telf. M-5295.
O-1 5805 22 Feb. 25

SE DESEA COLOCAR criado español, acostumbrado al servicio en buenas casas, de las que tiene buenas referencias, salgo también al Interior. Pregunten por Antonio. Telf. A-3070.
O-1 5779 22 Feb. 25

MUCHACHA DE COLOR, se ofrece para los quehaceres de casa particular, habituada al trabajo de casas finas; teine referencias. Telf. A-5173, Departamento 5.
O-1 22 Feb. 25

MUCHACHA ESPAÑOLA deea colocación de cuartos, comedor, criada de manos o matrimonio, sabe cocinar, es formal y cumplidora; tiene referencias. Informan: M-3219.
O-1 5645 22 Feb. 24

PARA CRIADA DE MANO o manejadora, se ofrece muchacha española, con buenas referencias; es sana y trabajadora. Informan: M-4138. Llamar a Lola.
O-1 5572 20 Feb. 26

s2 COCINERAS-COCINEROS

DESEA COLOCARSE una cocinera, de mediana edad, sabe cumplir con su obligación y no duerme en la colocación. Calle Baños número 79. Telf. F-1762.
O-2 5925 23 Feb. 25

SE DESEA COLOCAR española, de mediana edad para cocinar y limpiar, es trabajadora; tiene buenas referencias y desea casa de moralidad. Prefiere en la Víbora. Informan: Telf. I-1133.
O-2 5892 23 Feb. 25

SE DESEA COLOCAR lna señora española, de mediana edad, de cocinera o criada de mano; tiene quien la recomienden. Para más informes, pueden llamar: Telf. A-4993.
O-2 5738 21 Feb. 26

UN JOVEN CHINO desea colocarse de cocinero y repostero, cocina criolla y española, para casa particular; con buenas referencias. Telf. M-4649. Antonio.
O-2 5968 24 Feb. 26

COCINERA EXTRANJERA, ofrécese, comidas variadas, fiambre, repostería, dulces, postres, amasa tallarines, ravioles, ñoques, sólo para cocinar, persona fina, cumplidora; duerme colocación, a corta familia. Telf. I-3624.
O-2 5910 23 Feb. 25

DESEA COLOCARSE cocinera española, experta en la cocina y buena criada de mano, para una cosa sola o para todo; con referencias de buenas casas. Telf. A-4792.
O-2 5881 23 Feb. 25

COCINERO FINO, repostero, asiático, desea colocarse casa particular, cocina perfectamente a la criolla, española y francesa. Muy limpio y formal; sabe cumplir con su obligación y tiene buenas referencias. U-5332.
O-2 5780 22 Feb. 25

SE COLOCAN BUENA cocinera española, que cocina sólo o ayuda en algo; y otra española, de criada de mano o cuartos; tienen muy buenas referencias y duermen en la colocación. A-8066.
O-2 5775 22 Feb. 25

DESEA COLOCARSE una española, para cocinar y limpiar a poca familia, entiende de costura, va a los Repartos, duerme en la cocolación, con buenas referencias. Informan: Telf. U-6948.
O-2 5767 22 Feb. 25

MESTIZA, DE MEDIANA EDAD, desea colocarse de cocinera, entiende de bien su oficio, no duerme en la colocación. Calle 15 número 33, esquina a B., Lawton.
O-2 5790 22 Feb. 25

DESEA COLOCARSE de cocinero en casa particular un asiático, cocina a la criolla y española. Informan: Telf. M-3033.
O-2 5552 20 Feb. 25

s8 CHOFERES

JOVEN ESPAÑOL desea colocarse de chofer y jardinero o para finca. U-6607.
O-8 5766 22 Feb. 25

s9 JARDINEROS

SE OFRECE UN JOVEN japonés de jardinero, en casa particular o finca; tiene buenas referencias. Informan: FO-9325.
O-9 5841 23 Feb. 26

COMPRAS

2 SOLARES

A BASE DE GANGA, deseo comprar terreno o casa en el Vedado o en Alturas de Almendares. F-4784.
C-2 5677 21 Feb. 26

6 AUTOMOVILES-ACCESORIOS

COMPRA Y VENTA
De «Chevrolet» y «Ford» cerrados y cuñas, solamente al contado y del año 29, en adelante, Garage «Nava». Morro 30. Telf. A-9224.
C-6 5412 18 Feb. 27

9 MUEBLES-PRENDAS

M-2906: COMPRO MUEBLES finos, corrientes, pianos, baúles, maletas, objetos Arte, oro viejo, archivos, antigüedades, enseres establecimientos. Vamos al campo. La que más paga, «La Estrella». M-2906.
C-9 6995 24 Mar. 1

SE COMPRAN MUEBLES modernos, camas de hierro y máquinas de coser. Negocio rápido. Telf. U-5084.
C-9 5956 23 Feb. 28

U-4060: COMPRO MUEBLES. Liquido casas completas, objetos Arte, antigüedades, adornos bronces, porcelana, plata, columnas marmol, etc., libros, oro viejo. Compro todo. Negocio rápido. U-4060.
C-9 5600 20 Mar. 2

COMPRAMOS JOYAS monedas, oro, plata y platino, inclusive rotas, pagando el mejor precio. Establecidos desde 1893. Buró de pignoraciones a interés reducido. Obrapía 105.
C-9 5011 14 Mar. 1

Compro Muebles M-1556
Máquinas de escribir, objetos de arte, oro viejo, lo pago bien. Negocio rápido. Llame al M-1556.
C-9 5054 14 Mar. 1

10 UTILES DE OFICINAS

Muebles OFICINA
Compro, empeño y vendo, libreros, archivos, burós, máquinas escribir, sumar, calcular, mimeógrafos, muebles en general. Llame y véalos. Villegas 6, A-8054. Losada.
C-10 5384 18 Feb. 25

DIARIODELAMARINA*DIARIODELAMARINA*DIARIODELAMARINA*

Con la garantía de que su solicitud llega a los hogares de miles de suscriptores

—PUEDE USTED POR:

20 CTS. DOS DIAS 25 PALABRAS

Alquilar, Vender, Comprar, Cambiar, Arrendar, etc. etc. etc.

Ofertas de: Oficinistas, Criados, Aprendices, etc. etc.

15 CTS. DOS DIAS 25 PALABRAS

Si le es urgente su solicitud, utilice la Pág. de ULTIMA HORA.

Departamento de Anuncios Clasificados

A-3333 Telfs M-7911

COMPRAS

15 OBJETOS-VARIOS

MARTINEZ. TELEFONO: M-9654. Compro ropa usada, zapatos y todo objeto de vestir Monserrate 133, entre Dragones y Teniente Rey.
C-15 5577 20 Feb. 25

U-2530: COMPRO objetos de Arte, (sanos o rotos), antigüedades, bronces, porcelanas, mármoles, marfiles, muebles antiguos, platos de títulos y de pared, vajillas, plata y oro. Pago bien y operación rápida. U-2530.
C-15 5902 23 Mar. 5

CAMBIOS

3 FINCAS RUSTICAS

SE CAMBIA UNA FINCA de una caballería y cordeles en Bejucal, por una casita en el Vedado o sus alrededores. Informan: F-4977.
CC-3 5856 23 Feb. 26

ARRENDAMIENTOS

3 FINCAS RUSTICAS

SE ARRIENDA LA FINCA «LIMA», de 20 caballerías en la Carretera de Artemisa a Cayajabo, con más de 2,000 palmas y pozo. Informan: Calle 10 número 1, esquina Tercera. Vedado.
AA-3 5157 16 Feb. 26

VENTAS

1 CASAS

VEDADO: GANGA, urge venta, casa esquina, calle 17, de 2 plantas, moderna, situada de Paseo para la Habana, precio de remate. Informo personalmente al comprador. Tel. FO-2138
V-1 5946 23 Feb. 25

VENDO A PRECIO de remate chalet modernísimo mejor situación Víbora. Sala, 4 cuartos, portal, hall, comedor, baño completo, cuartos criados, garage, jardín. Informes: Monte 148, Clínica.
V-1 5830 22 Feb. 27

RESIDENCIA EN MIRAMAR. Muy bien situada con cuatro habitaciones y todas las demás comodidades. Acepto proposiciones de terreno como parte de pago. Informes: Telf. F-3308.
V-1 5955 23 Feb. 28

VERDADERA GANGA. Vendo casa Factoría 13 en mil pesos. Libre todo gravamen. Una cuadra de Monte y Parque Fraternidad. Informes: Marrero. San José 178. Teléfono U-7672.
V-1 5960 23 Feb. 25

EN 300 PESOS DOY esquina con dos establecimientos y una accesoria en La Sierra, calle A, renta 40 pesos; tiene contrato. A-9118, solamente 12 a 3.
V-1 5949 23 Feb. 26

¡HORROROSA GANGA! 8 casas nuevas, techos monolíticos, una cuadra Calzada, siempre alquiladas, $75.00. (Garantizo). Vendo en $1,000.00. Informan; 10 de Octubre 677, «La Complaciente».
V-1 6001 24 Feb. 26

$1,600.00 CASA NUEVA, sala, 3 cuartos, comedor, de contado lo que pueda, resto plazos, Almendares; $4,500.00 casa dos plantas, Trocadero. García: U-1363, de 12 a 2, solamente.
V-1 5988 24 Feb. 27

VEDADO
Esquina, Calle 17, cerca Paseo, 2 plantas independientes, bajos, propios establecimiento, 670 metros terreno. Baratísima, $8,500.00. Facilidades pago. Informes: G. Delmonte, Habana 82. A-2474. Dinero en hipoteca, 6 y medio por ciento.
V-1 5904 23 Feb. 25

VEDADO
En Línea vendo esquina muy bien situada, con hermosísima casa de una planta, garage y mucho terreno. Facilidades pago. Diríjase a G. Delmonte, Habana 82. A-2474. Dinero en hipoteca, 6 y medio por ciento.
V-1 5906 23 Feb. 25

VENDO CHALET, VEDADO, $1,000.00 contado; $3,000.00 más, con facilidades, nuevo, jardín, portal, sala, comedor, tres habitaciones, dos closets, gran baño, garage. F-5397, de 3 a 7.
V-1 5897 23 Feb. 26

PROXIMA PARQUE CENTRAL vendo casa barata, altos y bajos, propia para comercio, salón corrido doscientos metros. Informan: Bernaza 6, de 2 a 5 o Aguila 139.
V-1 5808 22 Feb. 25

VENTAS

1 CASAS

VENDO A PRECIO de remate chalet modernísimo mejor situación Víbora. Sala, 4 cuartos, portal, hall, comedor baño completo, cuarto criados, garage, jardín. Informes Monte 148, Clínica.
V-1 5830 22 Feb. 27

OPORTUNIDADES. VEDADO
Calle 17 esquina Paseo, dos plantas, calle 23, dos plantas, próxima a 23 y D, con sala, saleta comedor, 4 habitaciones, garage $6.500. Colosal residencia, calle 17. Otra, precioso chalet lujoso, costó $45,000, en $16.500. Gerardo Mauriz, Empedrado 30. M-7586, FO-7815.
V-1 5437 18 Feb. 25

SE VENDE LA CASA Zaragoza No. 18, entre la calzada del Cerro y Peñón, compuesta por su frente: 2 casitas de sala y comedor y 3 habitaciones y servicios sanitarios y una cuartería de 15 habitaciones, todo de mampostería, una superficie de 614 metros, se da barata. Informan en la misma letra A.
V-1 4706 11 Feb. 26

2 SOLARES

VENDO SOLAR, VEDADO, $1,650.00, libre de todo gravamen, parte de contado, a 20 metros de la Calle 23, acera sombra, bien situado. Vale triple. F-5397.

VENDO UN SOLAR, mide 471 varas, 3 grandes habitaciones de mampostería, bien cercado, buena comunicación, Reparto Almendares Calle Primera entre 12 y 14 informan.
V-2 5402 18 Feb. 25

SE VENDE: LA ESQUINA de San José y Manrique, por la mitad de su costo. Para informes: Zanja 143.

3 FINCAS RUSTICAS

4 CABALLERIAS, en Carretera; otra, 1 caballería, cerca; otra, dos y media, ésta la cambio por solares o casa. García: U-1363, de 12 a 2, solamente.
V-3 5989 24 Feb. 27

4 ESTABLECIMIENTOS

GANGA: VENDO ESQUINA
Con establecimiento, una accesoria y dos casitas, en Calzada de mucho porvenir. Se da sumamente barato, por no poder atenderla. Informan: Neptuno número 229, Ferretería.
V-4 5987 24 Mar. 1

BODEGA A TASACION
Sola en esquina, sin deudas, moderna, poco alquiler, mucho barrio. Patente pagada. Informes: Belascoaín y Nueva del Pilar, Café, Suárez y Del Toro.
V-4 5394 23 Mar. 5

SE VENDE BARATA o alquila una Bodega, sin Cantina y también se vende una casa mampostería y otras dos juntas, de madera, con una superficie de 516 varas de terreno. Todo barato. Informan en Armonía y Recreo, Cerro, Peña.
V-4 5876 23 Feb 26

GARAGE: VENTA DE GASOLINA y accesorios y efectos eléctricos, el mejor punto y gran vivienda de familia, véndese por no poderlo atender. Infanta 26, frente a la Iglesi adel Carmen.
V-4 5769 12 Feb. 28

VENDO MEJOR BODEGA La Habana. Tiene vida propia, no paga alquiler. Venta diaria contado $40.00 a $45.00, garantizados. El dueño la tiene dada a trabajar. Informan: U-4742
V-4 5409 13 Feb. 25

VENDO DULCERIA, fuente soda sitio lo más comercial o admito socio posible sea del giro para agregarle panadería. Véalo. Claro negocio. Cuenya Monte y Someruelos, café.
V-4 5764 21 Feb. 26

6 AUTOMOVILES-ACCESORIOS

MAQUINARIA DE EBANISTERIA
Se venden muy baratos los siguientes aparatos. Un cepillo de una cara de 24 pulgadas, una sin-fin de 36 pulgadas, un trompo con varias cuchillas, una sierra circular para hilar y trozar; una garlopa de 12 pulgadas, un torno grande, un ranurador, dos cerrenadoras, todo con sus trasmisiones y en muy buenas condiciones, casi nuevos. Informan y pueden verse en Máximo Gómez 398 cerca de la esquina de Tejas.
V-6 5961 23 Feb. 27

EN $25.00, ES GANGA, un flamante camión «Ford», de 3 cuartos toneladas, con buenas gomas y excelente funcionamiento, Buenos Aires número 19. Cerro, Carlos Sosa.
V-6 5706 21 Feb. 24

VENTAS

6 AUTOMOVILES-ACCESORIOS

MOTOR DE PETROLEO
Se vende un motor de petróleo de 9 caballos marca «Benz» sistema «Diesel»; casi nuevo, de muy poco consumo, con su instalación completa y sus tanques de refrigeración. Muy útil para pequeña industria y se vende muy barato. Informan y puede examinarse en Máximo Gómez No. 398 cerca de la esquina de Tejas.
V-6 5962 23 Feb. 27

AUTOMOVIL «WUIPPERT» cerrado, en perfecto estado, pintura, gomas y fuelle nuevo, chapa particular, 37 kilómetros por galón, $125.00; caja de caudales, $25.00, Prado 60, altos.
V-6 5907 23 Feb. 25

GANGA, GRAN OPORTUNIDAD. Se vende un «Buick», tipo ligero. Muy barato. Informan: Muralla y Aguacate, Café.
V-6 5797 22 Feb. 28

AUTOMOVIL LINCOLN abierto 7 pasajeros que se halla en muy buenas condiciones tanto mecánicas como de pintura por haber rodado poco y sido bien cuidado. C. No. 258 esq. a 27, Vedado.
V-6 5625 20 Feb. 27

VENDO MUY BARATA máquina La Salle, 7 asientos, del 31 tipo especial, casi nueva, se puede ver en Barcelona 13 garage. Equipada con seis ruedas, dos nuevas.
V-6 5483 19 Feb. 28

GANGA. VENDO máquinas de lujo, marca Reos, cinco pasajeros, cerrada, está lista para paseo turistas, se da barata, por ausentarse su dueño. Puede verse garage San Rafael 143-A. Informes: Telf U-4297.
V-6 5371 18 Feb. 26

8 DE ANIMALES

SE VENDE UN CARRO de 4 ruedas, con mula, arreos, junto o separado. Se da barato, Virtudes 89.
V-8 5883 23 Feb. 28

9 MUEBLES-PRENDAS

URGENTE: VENDO juego de cuartos sala, y librero Renacimiento español. Solo a particulares. Calle 6 No. 195 entre 25 y 27, bajos, Vedado.
V-9 5936 23 Feb. 26

SE VENDE URGENTEMENTE juego de sala dorado, de doce piezas; cuadros, lámparas. Todo estilo Luis XVI. Se da barato, 12 entre 11 y 13, Almendares.
V-9 5917 23 Feb. 26

URGENTE VENDO TODOS los muebles de mi casa, completamente nuevos y de lujo. Acepto primera oferta razonable. Sólo a particulares. Calle Quinta 44 y medio, entre D. y Baños, Vedado.
V-9 5884 23 Feb. 26

VENDO MIS MUEBLES Arte Moderno, cuarto, tres cuerpos; comedor, chico; recibidor, Renacimiento, cuero repujado; lámparas sala Trianón; diversos objetos Arte; reloj Catedral. Precios oportunidad, Manrique 130, bajos.
V-9 5997 24 Feb. 27

A PRIMERA OFERTA
2 Cajas archivos; 2 Burós planos; 3 Butacas Oficina; una cama; un sillón de Barbería; 2 Victrolas Ortofónicas; una nevera y 3 Alfombras de sala. Evítenos perder tiempo, haciendo una oferta razonable, dentro de la lógica comercial. Factoría número 26, esquina a Apodaca.
V-9 5985 24 Mar. 2

VENDO ELEGANTE JUEGO cuarto, $25.00; juego cuarto, 3 cuerpos, $40.00; recibidor, Arte Italiano, rejilla laterales, sofá grande. Baratísimo, todo de caoba. A-5704, Jesús del Monte 27, altos, cerca Esquina Tejas.
V-9 5858 23 Feb. 26

COLOSAL REALIZACION de objetos de Arte, a precios sin competencia; figuras bronce, mármol, porcelanas, platos de títulos, antigüedades y otros objetos. "La Predilecta", San Rafael y Oquendo. U-3847
V-9 5903 23 Mar. 5

SE VENDE MAGNIFICO juego comedor, estilo Renacimiento y otro de sala, en magníficas condiciones. Se da barato. Pueden verse en Tenerife 59, bajos, entre Carmen y Figuras.
V-9 5900 23 Feb. 26

NECESITO VENDER todos los muebles de mi casa, sala, recibidor, comedor y cuarto. Precios muy reducidos, Concordia 31, altos, esquina San Nicolás.
V-9 5791 22 Feb. 27

VENDO JUEGO RECIBIDOR, inglés, caoba, rejilla; sofá tres cuerpos, alfombras, tapices, reloj pared; regia escribanía, con busto «Napoleón El Grande», Oquendo 28, bajos, entre Zanja y Salud.
V-9 5603 20 Feb. 26

MUEBLES DE TODOS estilos, especialmente Arte Nuevo y fabricación rápida a elección del cliente, con grandes rebajas, al contado y con facilidades de pago. Tenemos comprador para sus muebles, en cambio por los nuestros, y liquidamos a como quiera todos los atrasados. Alquilamos, incluso los de lujo, dándole opción a comprarlos, con la mitad de rebaja. La Casa Ruisánchez, (que anuncia la verdad), Angeles 13, esquina a Estrella, (del 25 al 31). Telf. A-2024.
V-9 4880 13 Feb. 28

«UNA CASA COMPLETA» de muebles y lámparas, $10.00 mensuales: Un juego cuarto, juego comedor juego sala, nevera, 3 lámparas, 2 sillones-portal, 1 cama-niño, 1 fiambrera Todo: $10.00 mensuales. Libre conducción. Ventas a plazos, a toda la Isla «La Comercial», Neptuno 153.
V-9 4600 10 Mar. 12

¡ASOMBRESE! JUEGO cuarto, sala, comedor, $1.00 semanal, sin dinero fondo, ni fiador, «La Predilecta», San Rafael 171, entre Oquendo y Marqués González; juegos cuarto $25.00; sala, $10.00; camas, $3.00. Facilidades pago. Alquilamos, cambiamos, reformamos guardamos muebles.
V-9 4243 7 Mar. 8

CANDELA Y CONTRA-CANDELA en muebles: A plazos, alquilamos, barnizamos, restauramos cambiamos, de encargo, mueblería Galiano 94, fábrica, Peñón 1. Todo de «La Casa Ros y Novoa» J. Naveira, S. en C. Obsequiamos carteles alquiler casas
V-9 3181 29 Feb. 3

MUEBLES EN GANGA
Juegos de cuarto, Arte Moderno $4.00 mensuales. Comedor, caoba, último estilo, $3.00 mensuales. Sala o recibidor, modernísimos, $3.00 mensuales. Juego cuarto, tres cuerpos, caoba, últimas creaciones, $5.00 mensuales. Precios muy bajos.
GRANDES FACILIDADES, U-5427.
"LA EMINENCIA", NEPTUNO 188
V-9 5701 19 Mar. 21

UNA CASA COMPLETA, $15.00 mensuales. Juegos sala, comedor, cuarto nevera, 2 lámparas, mesa-teléfono, 2 sillones-portal 1 cama-hierro, 1 fiambrera, 1 sombrerera y 1 mesa-escritorio. Todo: $15.00 mensuales. Libre conducción. Ventas a plazos, en toda la Isla. «La Comercial». Neptuno 159.
V-9 4599 10 Mar. 12

MAQUINA «SINGER», Ovillo central, completamente nueva, último modelo AA., $22.00; bargueño-escritorio, $10.00; dos gobelinos, $8.00; caja caudales, $25.00; sillones mimbre, $7.00, Prado 60, altos.
V-9 5908 23 Feb. 25

VENTAS

10 UTILES DE OFICINAS

Muebles OFICINA
Ventas, Compras, Cambios, Archivos, cajas seguridad, armarios, máquinas escribir, sumar, calcular, tarjeteros Kardex, adresófagos, mimeógrafos, bufetes, sillas, libreros, ventiladores. Cuanto necesite una oficina, Compostela 53. A-7744.
V-10 5744 21 Mar. 2

MUEBLES PARA OFICINAS
Cajas, archivos y caudales, archivos tamaño cartas, «Kardex», adresografos, mimiógrafos. Burós, mesas planas, satélites, sillas giratorias máquinas escribir sumar y calcular. Muebles en general. La casa más surtida y la que más barato vende. «La Nacional», Villegas 93. A-9915.
V-10 5427 Mar. 4

MAQUINAS ESCRIBIR, archivos burós, desde $5.00, libreros, sumadoras calculadoras, mimeógrafos, mesas de todos tamaños. No reparo precio. Véalos. Villegas 6. Telf. A-8064.
V-10 5382 18 Feb. 25

VENDO, COMPRO ARCHIVOS máquinas escribir, sumar, burós, cajas seguridad tarjeteros, satélites, libreros, juegos recibidor, sillas giratorias, sillones, butacas, carpetas mimeógrafos, Progreso 3, entre Villegas y Aguacate. M-8638.
V-10 5408 18 Feb. 25

11 INSTRUMENTOS DE MUSICA

PIANOS Y PIANOLAS, de famosas marcas y garantía absoluta. Fenomenal realización, a precios de completo reajuste. Grandes facilidades de pago. «La Predilecta», San Rafael 141 entre Oquendo y Soledad. U-3847.
V-11 5601 20 Mar. 2

12 RADIOS

VENDO RADIO «MAJESTIC», 8 tubos, gabinete, prácticamente nuevo, $40.00; Radio «Atwater-Kent», $30.00; Radio «Laffallette», gabinete, $20.00; «Victor», $40.00. A-5704, Jesús del Monte 27, altos, cerca Esquina Tejas.
V-12 5857 23 Feb. 26

¡GANGAS! RADIOLA RCA, «Victor», gabinete, $35.00; «Presidente», gabinete, $23.00; «Atwater-Kent», modelo 60, $32.00; «Majestic», «Victor», prácticamente nuevos. Baratísimos. A-5704 Jesús del Monte 27, altos, cerca Esquina Tejas.
V-12 5606 20 Feb. 23

13 LIBROS-IMPRESOS

PARTICULAR, VENDO «Tesoro de La Juventud», en buen estado, 3 cuartos tafilete, $18.00. Librero Renacimiento salamánico, alguna talla, con caras, $25.00, Manrique 130, bajos.
V-13 5998 24 Feb. 27

15 OBJETOS-VARIOS

VENDO COCINA CHICA, carbón piedra, toda completa, nueva, estorba, $35.00; Contadora «National», color caoba, ticket y cinta, marca $999.99, $100.00, costó $650.00, Salud 24-A., mueblería «La Estrella».
V-15 5996 24 Feb. 27

Objetos de Arte
Vendemos jarrones, porcelanas finas, figuras bronce, mármol y marfil, lámparas bronce, comedor y sala. También muebles antiguos y modernos, a precios increíbles, «Los Tres Hermanos». Consulado 94 y 96. A-4775.
V-15 5798 22 Mar. 1

FLUSES A $0.80 PROCEDENTES de subasta, un millón de prendas, ropas y objetos, máquinas escribir, sumar, calcular, mimeógrafos, muebles, oficina en general. No reparo precio. Véalos. Villegas 5. A-8064.
V-15 5383 18 Feb. 25

ELEVADOR DE MANO, PARA COMIDAS O PARA PAPELES DE OFICINA
Se vende a muy bajo precio. Informes: Sr. Luzón, Infanta y San Lázaro. Telf. U-4064.
V-15 50 98 15 Mar. 2

REPARACIONES

9 MUEBLES-PRENDAS

NEVERAS: ARREGLAMOS esmaltamos, niquelamos, le dejamos otra nevera mientras arreglamos la suya. Planta para esmaltar eléctricamente. Muebles, esmaltamos, muñequeamos y tapizamos. Especialidad en mimbres. Angeles 21. Telm. M-1931.
R-9 5333 18 Feb. 28

DINERO-HIPOTECAS

d2 SE OFRECE

DE ENTIDAD RELIGIOSA doy de 500 a 10,000, pesos en casa que ofrezcan garantía, interés bajo. A-9118 de 12 a 3 solamente, prefiero trato directo.
D-2 5950 23 Feb. 26

EN HIPOTECA DOY $1,000.00. Trato directo, San Miguel 4, «Ariete», de 12 a 1 Díaz. M-4141.
D-2 5646 20 Feb. 28

PRESTAMOS AL 3%
A empleados particulares o propietarios. Pagarés, 2 fiadores. Solicitante propietario varias casas sin fiadores, devolviendo capital e intereses durante 6 meses. También hacemos hipotecas, Compañía Comercial «La Mercantil S. A.». Consulado 45- Telf. A-9173.
D-2 3831 4 Mar. 14

DINERO BARATO Y RAPIDO al 1 y cuarto por ciento mensual. Desde $50.00 a $300.00, con firma, pagaré y dos fiadores. Compañía de Préstamos, Amargura 56. A-6538.
D-2 5794 22 Mar. 1

HIPOTECAS
Sobre propiedades Compro todas cantidades
E. M. Hernández
Habana 138 bajos
D-2 5561 20 Feb. 27

DINERO
Doy grandes y pequeñas cantidades en hipoteca, desde el 6 por ciento en adelante, para La Habana y sus Barrios. También tengo para los Repartos. Operación rápida y absoluta reserva.
JULIO C. GRANDA
Obrapía 33. Telf. M-5921. F-5759.
D-2 5339 18 Mar. 21

VISITENOS HOY, TENDRA mañana el dinero que necesita. Reserva. Hasta $500.00 garantía casas, solares, alquileres, fiadores Banco Nueva Escocia. Departamento 202. M-9486 10 a 12. 4 a 6.
D-2 3404 31 Mar. 6

DINERO A PRESTAMOS sobre terrenos, alquileres de casas subhipotecas, condominios, usufructos, casa, fincas rústicas, mercancías, panteones bóvedas y pagarés. San Miguel 64, altos, próximo Galiano. A-5230. Cabrera.
D-2 5235 16 Mar. 3

DINERO
No pierda tiempo. Cuando necesite tomar dinero en hipoteca o pagaré, vea a Fernández Alvarez, San Ignacio 50. Telf. A-4432, 2 a 5. Operaciones rápidas y absoluta reserva.
D-2 3775 3 Mar 8

DINERO-HIPOTECAS

d2 SE OFRECE

DOY DINERO EN pagaré con firma de propietario casas, también hipotecas, 7%, operación 24 horas, operaciones sobre condominio, bóvedas, panteones. Alberto Cuervo. Obispo 59. M-1537.
D-2 5312 17 Feb. 28

d3 BONOS-VALORES

CUPONES MERCADO UNICO
Pago en el acto cupones, Bonos Mercado Unico. Compro toda clase valores. Edificio «Metropolitana». Departamento 237. Telf. M-6427.
D-3 4355 8 Feb. 28

d4 GIROS-LETRAS

CAJAS RESERVADAS
Las tenemos en nuestras bóvedas construídas con todos los adelantos modernos y las alquilamos para guardar valores de los interesados. En esta oficina daremos todos los detalles que se deseen.
N. GELATS Y COMPAÑIA
106 Aguiar 108 esq. a Amargura.
D-4 4394 9 Mar. 9

PARA LAS DAMAS

pd1 PELUQUEROS

JUAN MOLINA, PELUQUERO y masajista. Servicio $0.40; 2 $0.50; 3 $0.75; especialidad en corte de melena y amable con los niños Avisos al Telf. A-4478.
PD-1 5473 19 Feb. 29

pd3 INTERES PARA LAS DAMAS

LOS CABALLEROS LAS PREFIEREN RUBIAS
Sea rubia con **Manzanilla Alemana Sol de Oro,** producto vegetal inofensivo. Quite sus canas con este producto, inglés. Frasco chico 80 cts. grande $1.50. Pídalo: El Encanto, La Casa Grande, Droguerías y Boticas en toda la República.
PD-3 5836 22 Feb. 25

PARA EL HOGAR

ph2 INTERES PARA EL HOGAR

LA CASA FLOR SEDA
Fábrica de colchones y colchonetas. Arreglamos colchones, edredones y Box-Spring, quedan nuevos por módico precio. **San Rafael 142. U-2516**
PH-2 5140 15 Feb. 15

ENSENANZAS

e1 PROFESORAS-PROFESORES

BAILES, R. CAÑAS
Profesor chileno. Danzón, Son, Fox, Blue, Tango. Aprendizaje rápido. Doy práctica con enseñanza. Bailes de teatros. Seriedad. Competencia. Clases a todas horas, Empedrado 60.
E-1 5969 24 Mar. 1

INGLES
Enseñado por profesora americana. Sorprendentes resultados, en pocas semanas. El discípulo leerá, escribirá y hablará el inglés, en breve tiempo. Lecciones a domicilio también. Miss Kapan, «Gran Hotel», Teniente Rey y Zulueta. M-9896.
E-1 5976 24 Mar. 25

MISS CHRISTIAN tiene horas disponibles para dar clases o conversación privada y colectiva, Inglés, Francés, señoras y señoritas, exclusivamente. Múltiples referencias cubanas. Línea esquina 14. F-6547.
E-1 5046 15 Feb. 25

INGLES, TAQUIGRAFIA, (inglesa y española); Teneduría, Cálculos Mercantiles Aritmética, Algebra, Caligrafía, Mecanografía y Ortografía. Clases a domicilio, por el Profesor F. Heitzman. Monte 103 altos. M-9247.
E-1 4290 8 Mar. 9

e3 ACADEMIAS

Por Correspondencia
Ortografía, Gramática, Mecanografía, Aritmética, Taquigrafía, Contabilidad, Correspondencia Comercial. Cientos de alumnos satisfechos. Solicite HOY MISMO amplios informes gratuítos. Gran Academia «Mercurio», Dragones 42, Habana.
E-3 5800 22 Mar. 24

GRATIS, 3 CLASES. ¡Pruebe! Sistema Matilde Alemany, corte costura acreditado, moderno, fácil. La prueba perfectísima al cuerpo y figurín, garantizado. Clases desde $2.00 mensuales. Expido título. Clases a domicilio. Confeccionamos, Academia Central, Aguila 121, altos, San Rafael y San José. A-5758.
E-3 5154 16 Mar. 3

INTERES GENERAL

LA PARAGUERIA FRANCESA, S. A.
SAN JOSE 7
Habiendo liquidado sus negocios avisa a los clientes que tienen algún trabajo pendiente, se sirvan pasar por Lamparilla 43, bajos, teléfono M-3102, donde se les entregará contra entrega de la contraseña correspondiente.
I-G 5945 23 Feb. 28

¡¡ASOMBRESE!!
FOTO DIAGO
REINA Y LEALTAD
POR 20 CENTAVOS Tres retratos con su ampliación, creación de esta CASA
Exquisitos. Véalos.
I-G. 5734 21 Feb. 26

POR HUMANIDAD y por compasión hacia los que sufren del Estómago, Vesícula Biliar, Colitis e Intestinos, de cuyos males padecí por largo tiempo, a pesar de haber tomado infinidad de medicamentos comunicaré gratis a quien se interese, el nombre del moderno patente medicinal que me ha curado, completamente, en pocos días. No pretendo lucro alguno, en ningún sentido. F. Rabassa, Apartado 117. Habana.
I-G. 3933 20 Mar. 2

EL IRIS, depósito de materiales de construcción, compro y vendo puertas metálicas y de madera y todo lo del giro. Dolores No. 34, teléfono I-5567, casi esquina San Leonardo, a una cuadra de Toyo.
I-G 5523 19 Feb. 26

ASMATICOS
Prueben antes de comprar. Pase a recoger una muestra gratis del nuevo producto «Lactusan». Calma la opresión asmática desde la primera cucharada, no contiene yoduros, narcóticos, calmante, ni ninguna otra droga alterante Infanta 59 Carlos Tercero y Estrella. U-4000. También puede pedirla por correo acompañando 10 centavos sellos.
I-G. 2167 20 Feb. 19

M.E.C.D. 2016

Los armamentos marítimos de Polonia

Por el Almirante Paul BEHNCKE, ex-Jefe de la Marina alemana.

MIENTRAS que antes de la guerra no se discutía el hecho que el Báltico era mar alemán, el resultado de los Convenios de Paz provocaron en este sentido esenciales modificaciones, pues no sólo la flota alemana fué privada de todas sus antiguas fuerzas a consecuencia de las condiciones de desarme, sino que también Rusia, que anteriormente mantenía una poderosa marina de guerra, quedó absolutamente inválida al final de la guerra mundial, ocupando políticamente una posición excepcional.

Los numerosos Departamentos gubernamentales de Rusia en el Báltico aprovecharon la oportunidad para emanciparse del dominio ruso, declarándose Estados Unidos autónomos de Lituania, Letonia, Estonia y Finlandia. Fuera de estos Estados costaneros fué constituído otro más: Polonia, a la cual se le concedió a instancias de Francia salida al Báltico, creando el llamado «Corredor Polaco», con la condición prior de que la antigua ciudad alemana de Danzig había de servir de puerto de transbordo polaco. Como Danzig conservara su autonomía de ciudad libre, Polonia, en persecución de sus miras de perjudicar el comercio de aquella ciudad mortificándola comercialmente a fin de doblegarla a sus deseos de anexión, estableció en las proximidades de Danzig, en territorio antes alemán, ahora polaco, un puerto que forzosamente había de entrar en recia competencia con Danzig.

Contratando fuertes empréstitos, particularmente con su aliado Francia, Polonia ha hecho surgir en Gdingen dentro de pocos años de la nada, propiamente dicho, un poderoso instrumento económico, para decirlo así, constituyéndolo simultáneamente base de la proyectada armada polaca.

Significa esto que Polonia ha levantado en las proximidades de Danzig y peligrosamente cerca de las costa báltico-alemana, desprovista de toda fortificación y medios de defensa, una base naval de formidable potencia.

El dato que Polonia echara al mismo tiempo los cimientos para una poderosa armada, cuyo rápido y enérgico desarrollo es activado por todos los círculos nacionalistas del joven Estado polaco, no es sino una parte del programa de constituír la hegemonía militar de Polonia en el Báltico. Otra parte del programa consiste en el acuerdo con Francia que se obliga a enviar en caso de guerra una fuerte escuadra de acorazados a Gdingen con el objeto de bloquear y someter a presión militar la costa enemiga, según el sentido del pacto franco- polaco no se trata sino de la costa alemana.

Con la finalidad de independizar la base naval de todo influjo enemigo, pero al mismo tiempo para perjudicar esencialmente el tráfico portuario de Danzig, Polonia ha desviado ya desde hace tiempo de su vía natural sobre el Vístula y Danzig su importante exportación de carbón, procedente de las minas de Silesia, antes netamente alemanas, que le fueron adjudicadas por el Tratado de Versalles. Polonia ha creado en Gdingen extensas instalaciones de embarque para aquella mercancía en masas, edificando al mismo tiempo un ferrocarril de acarreo desde el sector industrial de la Alta Silesia a Gdingen, para cuyo efecto el capital necesario también fué contratado en Francia bajo la condición, natural en este caso, de que Polonia le concedía a Francia en cambio ciertas garantías en cuanto a la aplicación de medidas estratégicas.

Mientras que por una parte se ha hecho todo lo imaginable para despojar a Alemania de todas sus armas ofensivas y defensivas de modo que sus fronteras en tierra y mar, particularmente las del Báltico, quedan expuestas completamente inermes a cualesquier ataques enemigos, Polonia no sólo ha creado un ejército terrestre que le permitirá disponer desde luego en caso de conflicto armado de un contingente de más de 3 millones de soldados; aún más, Polonia ha iniciado también en el mar y con ayuda de Francia grave amenaza contra Alemania, actitud diametralmente opuesta a las prescripciones primordiales del Tratado de Paz, pero que se funda en los fuertes cimientos de las estrechas relaciones y del pacto militar entre Polonia y Francia.

El famoso tren expreso inglés "Irish Mail" estuvo perdido entre la nieve

Una de las nevadas de mayor intensidad que se recuerdan en Inglaterra, ha caído ayer

Dos personas perecieron a causa del intenso frío y un pescador fué arrebatado por una ola. Las minas de carbón de Newcastle cerraron por tener interrumpidas las líneas

LONDRES, febrero 24.—(AP).—El «Irish Mail», el más famoso de los trenes expresos de la compañía Great Western, estuvo perdido por espacio de varias horas hoy entre las estaciones de Fishgaurd y Paddington por causa de una de las más fuertes nevadas que se recuerdan en Inglaterra en muchos años. Poco después de media noche se logró localizar el tren. Un telegrama puesto en Swindon, anunciaba que este había salido hacia Londres.

Cuando otro de los famosos expresos británicos «El Royal Scot» llegó a Londres con cinco horas de retraso, los pasajeros felicitaron al maquinista por su eficiente manejo de la gigantesca locomotora. Una mujer besó al maquinista como premio.

El maquinista dijo: «Fué el peor viaje que he rendido en mi carrera. Durante las últimas 220 millas estaba nevando fuertemente, y con el viento soplando a gran velocidad, me era imposible ver las luces de señales a veinte metros de distancia.»

Todo el territorio inglés estaba cubierto hoy por una gran capa de nieve. En Londres cayó una pulgada y en Derbyshire, el suelo estaba cubierto por varios pies de nieve.

Hasta el momento sólo se sabe de tres víctimas del temporal. Dos personas murieron como consecuencia del gran frío, y un pescador fué arrastrado desde la cubierta de su goleta por una enorme ola en el Mar del Norte.

Las minas de carbón de Newscastle se vieron obligadas a suspender los trabajos al mediodía, por ser imposible mantener expeditas las líneas férreas.

China califica el informe de terrible, pero justa acusación para Japón

A 250 millas de Jehol están los japoneses

La Liga condena la invasión militar japonesa en China y no reconoce al Manchukuo

TUNGLIAO, Manchuria, febrero 24. (AP)—La gran ofensiva hacia la provincia de Jehol ha progresado bastante durante el día, y dos columnas avanzadas de las fuerzas japonesas y manchukoitas han ocupado la ciudad de Kailu, a pocas millas de la frontera de Jehol, que es la puerta de la provincia por el Nordeste.

La fuerza manchukoita, al mando del general Chang Hai Peng, fué la primera en llegar a Kailu. En su marcha dispersó numerosas guerrillas de defensa, y continúa la marcha hacia el Sudoeste, siguiendo la dirección general hacia ciudad Jehol, capital de la provincia.

La columna al mando del general Kennosuke Mogis, compuesta de regulares japoneses, llegó poco después a Keilu.

Teniendo en cuenta las operaciones japonesas en la zona de Chaoyang, a 150 millas al Sur de Kailu, los movimientos de estas dos columnas indican que la campaña va tomando forma.

Desde Kailu los invasores tienen que avanzar 250 millas, hacia el Sudoeste, para llegar a ciudad Jehol, pasando por el paso de Chihfeng, a la mitad de esa distancia. La columna de Chaoyang tiene que forzar el paso de Lingyuan, a mitad de la distancia de 125 millas, que la separan de ciudad Jehol. Si los chinos quieren contener el avance forzosamente han de defender esos dos pasos, a toda costa.

Los observadores neutrales opinan que si los chinos están resueltos, podrán conservar el paso de Lingyuan varias semanas, teniendo en cuenta sus magníficas defensas.

AVISAN EL PELIGRO A LOS MISIONEROS

CHINCHOW, Manchuria, febrero 24. (AP)—Manifiestos advirtiendo a los misioneros que abandonen las «zonas de peligro» en la provincia de Jehol, amenazada por la nueva campaña militar japonesa, serán lanzados a tierra desde los aeroplanos militares nipones, según anuncia esta tarde el Estado Mayor.

El Cónsul norteamericano en Mukden, manifestó no hay actualmente ciudadanos de los Estados Unidos en Jehol. En Chaoyang, Chihfeng Lingyuan y ciudad Jehol hay aproximadamente veinte misioneros ingleses y en la zona del Sudeste de Jehol hay cincuenta sacerdotes belgas misioneros católicos.

PELIGROSO SERIA EL EMBARGO DE ARMAMENTOS

TOKIO, febrero 23. (AP)—Un alto oficial del ejército ha declarado hoy que las discusiones que se sostienen en Washington y Londres sobre un embargo de armamentos en relación con el conflicto chino-japonés, son «conversaciones tontas», pero de posibilidades peligrosas.

Dijo que Japón es prácticamente independiente, en cuanto se refiere a municiones terminadas, y que en cambio, China tiene que depender, para su abastecimiento, de países extranjeros.

Todo embargo, dirigido solamente contra Japón o suficientemente amplio para incluir los otros productos, que, directamente, no son materias de guerra, sería considerado por Japón como «un gráve acto de enemistad».

CONDENADO ENERGICAMENTE JAPON POR LA ASAMBLEA DE LA LIGA DE NACIONES

GINEBRA, febrero 24. (AP)— La Asamblea de la Liga de las Naciones con voz unánime ha condenado solemnemente la política japonesa en Manchuria como violación de los convenios internacionales, y la delegación nipona, en protesta, abandonó inmediatamente la sesión, marchándose todos los Delegados.

Yosuke Matsuoka, jefe de la Delegación japonesa, anunció al rechazar la decisión de la Liga que Japón no seguirá cooperando con ese organismo internacional en las diferencias chino-niponas, pero agregó que su gobierno «desea seguir cooperando en la labor dedicada a la paz mundial».

La sesión constituyó uno de los más intensos dramas de la historia de la Liga. En votación nominal, la Asamblea reunió 42 votos apoyando la grave acusación a Japón, contenido en el informe sobre la situación manchuriana, redactado por una comisión especial.

Solamente votó en contra M. Matsuoka, y la presidencia resolvió que su voto era nulo, por ser Japón parte interesada en el conflicto. Los siameses se abstuvieron de votar. Trece naciones estuvieron ausentes de la reunión, incluyendo la mayoría de las hispano-americanas.

Delegados y espectadores daban muestras de fuerte nerviosismo al terminarse el discurso del jefe de la delegación japonesa, quien dijo:

«Les ruego que comprendan la realidad y vean el cuadro del futuro, que traten con nosotros en nuestros términos y confíen en nosotros».

Un pequeño grupo de espectadores japoneses aplaudió con entusiasmo.

Esta noche M. Matsuoka y sus colegas hacen los preparativos para emprender viaje hacia Japón. Por el momento la delegación nipona en la conferencia del desarme mundial, organizada por la Liga, no se retirará, pues no han llegado de Tokio instrucciones ordenándolo.

Aunque profundamente impresionada por la retirada japonesa, la Asamblea conservó su calma y creó una organización para dirigir los futuros esfuerzos, por cuenta de los miembros de la Liga, los Estados Unidos y la Unión Soviética, para buscar una solución al problema manchuriano. Se ha sabido que Yoturo Sugimura, subsecretario general de la Liga, de nacionalidad japonesa, ha decidido renunciar, a partir del día 1 de abril próximo.

Los principales puntos contenidos en el informe aprobado por la Liga son: la declaración condenando la invasión militar japonesa de Manchuria y la decisión reiterada de la Liga, contra el reconocimiento del Estado de Manchukuo, establecido por los japoneses, para consolidar su dominio en aquella región.

El doctor W. Yen, jefe de la Delegación china, al aceptar el informe en nombre de China lo calificó «terrible, pero justa acusación contra el militarismo japonés».

«El informe es un veredicto de culpabilidad contra los equivocados líderes de Japón, que han causado grandes males a mi patria. Es un veredicto abrumador, pero justo».

El elemento femenino de los Estados Unidos estará bien representado, a lo que parece en el gobierno de Franklin Roosevelt, siendo varios los nombres que vienen barajando

Varios puestos de importancia en el nuevo gobierno del Presidente electo Roosevelt serán ocupados por mujeres. Entre las más destacadas candidatas están: Frances Perkins (superior izquierda), que en toda probabilidad desempeñará el puesto de Secretaria de Trabajo; Miss Ruah Bryan Owen (centro) para ministra en Dinamarca; Mrs. Nellie Ross (superior derecha) para la Comisión de Servicio Civil; Mrs. Stanley V. Hodge (inferior izquierda) para el Departamento de Aduanas. Mrs. Nelly Newll Blair (inferior derecha) también ocupará un alto cargo en el nuevo gobierno.

SE ESPERABA ANOCHE QUE LOS SECUESTRADORES ENTREGARAN A BOETTCHNER A SUS PADRES

En Halifax se está estudiando el caso de Peter Verigin, líder de la colonia rusa, la cual, si se le permite ir al país que desee su jefe irá pronto a establecerse en México

DENVER, Colorado, febrero 24. (AP).—Se espera esta noche que los secuestradores de Charles Boettchner, Jr., cumplan su palabra y lo devuelvan a la casa de sus padres.

Una nueva pista apareció hoy. Esta al principio se consideró de poca importancia, pero más tarde fué seguida por el jefe de detectives de la ciudad. Se trata de un anuncio que fué recibido por un periódico de Denver. El anuncio fué enviado por correo desde Pueblo, Colorado.

«Si los secuestradores de Charles Boettchner, vuelven con él al lugar donde me obligaron a hacer un fuego para calentarse, en la noche del 20 de febrero, podré llevar a cabo su regreso a la casa, de manera satisfactoria para todos los interesados»—decía el anuncio.

El jefe de detectives asegura que el papel en que el anuncio está escrito es parecido al que fué recibido por el padre del secuestrado.

El padre de Boettchner aun no ha recibido contestación a su mensaje, pidiendo la devolución de su hijo antes de las doce de la noche del sábado.

MAÑANA SE DECIDIRA EL CASO DE PETER VERIGIN

HALIFAX, Nueva Escocia, febrero 24. (AP).—Peter Verigin, líder de la colonia «Doukhobor», del Canadá, aparecerá mañana ante el Tribunal Supremo para oír el fallo sobre el recurso de «Habeas Corpus» presentado por los abogados de defensa para tratar de impedir la deportación del acusado a Rusia, su país natal.

John McDougal, representante de la United States Colonization Company, está en Halifax conferenciando con S. F. Reiben, secretario particular de Verigin, ultimando los planes para trasladar las colonias a México.

«Si se permite que nuestro líder vaya al país que desee, los miembros de la colonia lo seguirán dentro de poco»—dijo Reiben.

Un joven banquero presenta un plan drástico para volver a la prosperidad

Necesidad de un plan para reorganización constructiva de los sistemas financieros

«Debemos dar por descontadas todas las proposiciones sobre la inflación, los planes para auxilio y otras muchas medidas poco prácticas presentadas», dice el Consejero del Senado, Mr. Willis

WASHINGTON, febrero 24. (AP). Un joven banquero del Oeste—Marriner S. Eccles, de Ogden, Utah—hablando ante el comité financiero del Senado hoy, manifestó que hasta la fecha el gobierno no había hecho nada útil para poner fin a la depresión y presentó un plan tan drástico «que puede asustar a las personas que tienen grandes fortunas».

Eccles presentó el siguiente plan de emergencia:

«La distribución equitativa de las riquezas del país, mediante la unificación de los bancos, bajo la supervisión federal; elevar los impuestos sobre ingresos y herencias con el fin de evitar la acumulación de capitales.

Legislación prohibiendo el empleo de menores en fábricas y talleres: leyes de pensiones para la vejez y fondos de retiro. Una junta federal para coordinar las actividades económicas, tanto públicas como particulares.»

Además dice Mr. Eccles que es necesario que el gobierno supervise estrictamente los valores cotizados en las bolsas, tanto los nacionales como los extranjeros.

LOS ESTADOS UNIDOS DEBEN COMENZAR LA «REORGANIZACION CONSTRUCTIVA»

CINCINNATI, febrero 24. (AP).—El doctor Parker Willis, de la Universidad de Columbia, consejero económico del Comité de Finanzas del Senado, declaró esta noche que los Estados Unidos deben adoptar un programa para lograr la «reorganización constructiva de sus sistemas financieros».

«Debemos dar por descontadas todas las proposiciones sobre la inflación, los planes para auxilio y otras muchas medidas poco prácticas que han sido presentadas recientemente»—dijo el distinguido profesor en una conferencia pronunciada en la Universidad de Cincinnati—. «Ha pasado el momento de que estas proposiciones sean útiles.»

«Es necesario que no obliguemos a las instituciones bancarias a formar parte del sistema de reserva federal. Pertenecer a esa institución debe considerarse como un premio al mérito, y debemos empezar por permitir que los bancos se retiren de la Reserva cuando mejor les convenga.»

Henry Morgenthau será el ayudante de Franklin Roosevelt en sus esfuerzos para resolver los problemas agrícolas

El Secretario de Estado, Stimson, volvió a conferenciar ayer, con el Embajador inglés, Sir Ronald Lindsay, pero no se sabe aún qué proposiciones hará la delegación inglesa a Roosevelt

HYDE PARK, N. Y., febrero 24. (A. P.)—El presidente electo, Franklin D. Roosevelt, espera que Henry Morgenthau, Jr. como Jefe de la Junta Agrícola, podrá coordinar los trabajos de las distintas organizaciones independientes, para dar alivio inmediato a los agricultores americanos.

Mr. Morgenthau ha sido el brazo derecho del presidente electo en su campaña en pro de la Ley de Auxilio al Agricultor, la cual trató de presentar en el Congreso durante el actual período corto.

Al regresar a su residencia de esta ciudad, procedente de Albany, Mr. Roosevelt se entrevistó inmediatamente con James A. Farley, presidente del Comité Nacional Democrático. El tema de la conversación fué la elección de varios altos funcionarios del nuevo gobierno, pero no se hicieron anuncios a la prensa.

Mr. Roosevelt, al ser interrogado, contestó que no daría a conocer más nombramientos durante esta semana.

William H. Wooding, el nuevo Secretario del Tesoro, llegará a Hyde Park mañana para entrevistarse con Mr. Roosevelt, para tratar sobre temas de economía nacional.

Mr. Roosevelt está preparando uno de los discursos inaugurales más cortos que se recuerdan en la historia de los Estados Unidos. Se asegura que Mr. Roosevelt no hablara más que por espacio de aproximadamente ocho minutos. El tema será sobre la nueva política del gobierno.

LINDSAY SE ENTREVISTO NUEVAMENTE CON EL SECRETARIO STIMSON

WASHINGTON febrero 24. (AP.) El Embajador de la Gran Bretaña, Sir Ronald Lindsay, se entrevistó nuevamente hoy con el Secretario de Estado Stimson, pero ambos se negaron a hacer comentarios sobre los temas discutidos durante la conversación.

Sir Ronald y su auxiliar en asuntos financieros, T. K. Bewley, que regresó con el embajador para ayudarlo a preparar los planes para la conferencia sobre las deudas de guerra, están estudiando detenidamente todas las fases del problema.

Aún no se ha dicho nada sobre las personas que formarán la delegación británica y hasta la fecha el embajador se ha negado a divulgar las proposiciones hechas por su gobierno a Mr. Roosevelt.

UN INVENTOR DIO UN SUSTO AL EMBAJADOR DEL JAPON EN LONDRES

LONDRES, febrero 24. (AP).—Los funcionarios diplomáticos de la Embajada del Japón en esta capital, pasaron un susto mayúsculo hoy al recibir un paquete, que aparentemente contenía un objeto explosivo.

Cuando los expertos de la policía abrieron el misterioso paquete, se pudo comprobar que se trataba de un modelo de granada de mano enviada por un inventor, en la creencia de que podía serle útil a los japoneses.

HA SIDO FIRMADO NUEVO TRATADO DE COMERCIO, ENTRE POLONIA E ITALIA

ROMA, febrero 24. (AP).—Las delegaciones de Polonia e Italia firmaron hoy un nuevo tratado comercial entre ambas naciones. Se espera que será ratificado en breve por los gobiernos.

ASESINATO DE UN INSTRUCTOR PARA APODERARSE DEL AVION POR CUENTA DE UNOS BANDIDOS

Un joven estudiante de piloto asesinó—según parece—en el aire, al aviador que le daba lecciones y luego se suicidó, creyéndose que actuó dominado por una banda de malhechores

BRONWNSVILLE, Tejas, febrero 24.—AP.—La teoría expresada por la policía de que un joven piloto estudiante había dado muerte a su instructor para apoderarse del avión con el fin de ponerlo a la disposición de un grupo de bandoleros, causó la detención de 12 individuos hoy.

El piloto estudiante, Erin Mc Call, de 21 años de edad, se suicidó ayer poco después de haberse estrellado el avión en que viajaba. En los restos del aparato se encontró el cadáver del instructor, Lehman Nelson, con una bala de revólver alojada en la base del cráneo.

Mc Call fué condenado a presidio hace varios años por hurto, y cumplió varios meses en el reformatorio del estado.

Mc Call llamó por teléfono ayer al instructor Bill Williams, que era piloto del avión, pidiendo un viaje de instrucción. Williams no podía ir, y Nelson se ofreció a sustituirlo.

Nelson y Mc Call aterrizaron en el campo de San Benito, donde estuvieron varios minutos antes de remontar el vuelo nuevamente. Poco después de esto, un agricultor de San Benito, avistó al avión cuando caía.

Este testigo asegura que el hombre que estaba en el asiento de alante había perdido el conocimiento.

El avión aterrizó a tres millas de San Benito. Mc Call, según los testigos, se alejó de los restos del aparato y se dió un tiro en la sien derecha.

La policía basa su teoría en los malos antecedentes de Mc Call, y en el hecho de que, debido a su juventud, es muy posible que una banda de ladrones lo haya sobornado para robar el avión.

Mc Call, aunque es miembro de una familia muy respetada de San Benito, vivía en un apartamento con un amigo, llamado Earl Dodson. Dodson asegura que Mc Call había contraído una enfermedad peligrosa recientemente y que estaba muy nervioso.

Nelson, que era casado, aparentemente ofreció poca resistencia a la agresión de Mc Call. Era uno de los mejores pilotos del distrito. Había trabajado como piloto e instructor por espacio de nueve años.

SE CREARA UN CUERPO DE POLICIA CONTRA EL COMUNISMO EN ALEMANIA

BERLIN, febrero 24. (AP).—«Para poner fin a la amenaza del comunismo», Wilhelm Goering, Ministro del Interior, anunció esta noche que crearía un cuerpo de policía «auxiliar» en Prusia, agregando que sólo serían admitidos como miembros «aquellos hombres que tienen sentimientos nacionalistas».

No dió a conocer el número de hombres que formará el nuevo cuerpo. El Tratado de Versalles limita el número de policía del Reich a 140,000, del cual 81,000 están en Prusia.

HUBO UN INCENDIO EN LA RESIDENCIA DE J. P. MORGAN, EN INGLATERRA

WATFORD, febrero 24. (AP).—Un incendio que se declaró hoy en la residencia del multimillonario americano J. P. Morgan, en esta localidad, destruyó casi por completo las habitaciones dedicadas a criados.

UN PRESO FUGADO DE LA CARCEL DE TEXAS, DETENIDO EN PANAMA

COLON, Panamá, febrero 24. (AP) —Henry Jean Toussaint, que se asegura es fugitivo de una penitenciaría de Tejas, manifestó esta noche que estaba dispuesto a regresar a los Estados Unidos para terminar su condena.

Toussaint fué arrestado hoy por las autoridades de la Zona del Canal, y fué encarcelado en Cristóbal. La policía manifestó que el prisionero probablemente sería embarcado para New Orleans mañana.

Toussaint (alias «Texas Trow Toulais») según la policía, ha viajado por Centro y Sur América durante los últimos dos años.

40 NIÑOS SE HAN PERDIDO POR UNA TORMENTA

La mayoría son niñas de 14 a 15 años y es difícil el saber dónde se hallan

ABERDARE, Glamopganshire, Gales, sábado, febrero 25. (A. P.)—Los vecinos de este pueblo, organizados en varias partidas, continúan, a pesar del mal tiempo reinante, la búsqueda de 40 de los 80 niños que fueron sorprendidos por una tormenta de nieve cuando regresaban de una fiesta religiosa que se celebró en un pueblo cercano.

La policía anuncia que la mitad del grupo estaba sano y salvo en Trecynon, pero que los demás no habían podido ser localizados. Del grupo perdido, la mayoría son niñas, de catorce a quince años de edad. El hecho de que están interrumpidas todas las comunicaciones telegráficas y telefónicas ha hecho muy difícil la tarea de la policía y de las personas que se dedican a buscar a los niños perdidos.

UNA OPINION AUTORIZADA

El uso de la indumentaria masculina por las mujeres norteamericanas, —humorada que está dando qué hacer al cable en estos días— no es nada nuevo para esta chiquilla, capaz de llevar un frac con tanta distinción y buen gusto como el mismísimo Adolphe Menjou. Se trata de Miss Laurette Adams que desde hace cuatro años, noche tras noche, se viste como aparece en la foto, para actuar de «maestro de ceremonias» en uno de los más populares «cabarets» de New York. Interrogada sobre el problema ha opinado que «no cree que la afición de las damas por la americana cruzada y el pantalón ancho dure mucho...».

DOS OBREROS QUEDARON SEPULTADOS A CAUSA DE UNA EXPLOSION MINERA

CLINTON, Indiana, febrero 24.—(AP)—Una explosión de gas, ocurrida en la Mina de carbón de Deering, sepultó a dos obreros, en una galería subterránea, y hay muy pocas esperanzas de que puedan salir con vida.

Después de la explosión se declaró un incendio en el pasaje que da a la galería subterránea, y no se pudo efectuar el rescate de los mineros sepultados. Los daños causados a la mina son tan graves, que es muy posible que se clausure definitivamente.

NUEVA ECONOMIA

Por Gastón MORA

UN día nos dijo el que fué ilustre profesor nuestro, el Dr. Cueto, tan sabio en las disciplinas jurídicas como en las económicas, que le había impresionado mucho un trabajo, que acababa de leer, de un autor italiano, demostrando el fracaso de la Economía clásica o liberal, mantenida por la Escuela de **Manchester**, de la que fuera Pontífice Máximo, **Cobden**, el gran Apóstol del Libre-Cambio. A todos esos economistas los llamaba «burlescamente», el aludido escritor italiano: **«economistas de agua de rosa»**. A primera vista parecía que era buena la doctrina de esos economistas. Todos los problemas, todos los conflictos económicos debían resolverse por medio de la libertad. La solución **no** podía ser mtás simtpática. Libertad para el Capital. Libertad para el Trabajo. Libertad absoluta de contratación. Libertad de comercio. Libertad industrial. Libertad agrícola. Libertad profesional. Libertad de oficios. Libre juego, libre funcionamiento de las leyes económicas, de las fuerzas económicas. Libertad económica para todo el mundo. Los Poderes Públicos debían practicar la política de la abstención; de **No** intervención. Ante la lucha eceonómica su papel debía ser meramente pasivo. **Su** actitud debía ser neutral, indiferente. Cruzarse de brazos. ¿Cuáles han sido las consecuencias de la Economía Liberal, sustentada de buena fé, pero, candorosamtente, con abstracción u olvido de las realidades, por los Maestros de la Escuela de Manchester?

* * *

Señalemos algunas. Merced a esa economía liberal, sintetizada en la célebre frase: **«dejad hacer; dejad pasar el capital tierra»**, dueño de los agentes naturales, ha impuesto sus condiciones al trabajo agrícola. Le ha impuesto horas de trabajo y salario mínimo. **«El capital -industria»** ha hecho lo mismo con **el trabajo** en las fábricas. Le ha impuesto tiempo de **tarea y jornal mínimo. El capital-tierra** y el **capital industria** dominan, en absoluto, al proletariado manual. El **capital bancario** y el **capital-empresa** han impuesto análoga proletarización al personal técnico, profesional, de oficinas.

El **capital-dinero**, en sus préstamos, los somete a las condiciones que quiere en cuanto a plazo de amortización; en cuanto a intereses, en cuanto a garantías. La Economía liberal, **idólatra** de los metales preciosos, sostenía la doctrina de que el título de crédito, que es el papel emitido por el Estado, debía hallarse garantizado con las reservas suficientes para realizar la convertibilidad en oro o plata, a voluntad del tenedor. La Nueva Economía sustenta la doctrina contraria, **la de la inconvertibilidad**; por dos razones. Primera, por la imposibilidad de hacer la conversión, pues las emisiones fiduciarias son siempre superiores a la cantidad en metálico disponible. Segunda, porque el crédito es confianza, y ésta desaparece desde el momento en que se pide la garantía del dinero. Ninguna nación del mundo podría recoger su moneda metálica. Una persona natural o jurídica está obligada a convertir en metálico el papel que emite. De semejante obligación se encuentra exento el Estado. Basta su garantía moral. Basta la garantía de la nación.

* * *

La Economía liberal proclamaba la autonomía del trabajador, su **«self-determination»** para dar el arriendo, en alquiler, su trabajo. Pero la Nueva Economía social sostiene que donde **no** hay independencia económtica—y **no** la hay en el trabajador—condenado a trabajar o a morirse de hambre —**no** puede haber autonomía, no puede haber libertad de contratación. La Economía liberal, clásica, histórica disolvió los gremios de oficios, las corporaciones, dejando aislado, indefenso al trabajador, y la Nueva Economía Social, que conoce la potencia prodigiosa de la asociación, glorifica **los sindicatos obreros**, que van cubriendo toda la tierra. Y los glorifica por que, como decían, en **perdurable Manifiesto**, Marx y Engels, «la redención de los trabajadores tiene que ser la obra de los trabajadores mismos.»

M.E.C.D. 2016