1A SECCION 1

El DIARIO DE LA MARINA es el periódico más antiguo de Cuba. Fué fundado en el año mil ochocientos treinta y dos.
SERVICIOS ESPECIALES DE ESPAÑA

DIARIO DE LA MARINA

SERVICIO DE «THE ASSOCIATED PRESS». Esta queda autorizada para usar nuestro servicio y noticias de información.
HILO DIRECTO CON NUEVA YORK

1A SECCION 1

AÑO CIENTO UNO.—NUMERO 54. ACOGIDO A LA FRANQUICIA POSTAL HABANA, JUEVES, 23 DE FEBRERO DE 1933.—SANTOS POLICARPO Y MARTA. TIEMPO PARA HOY: VARIABLE EJEMPLAR: 5 CENTAVOS

LA DISCUSION DE LA LEY GANADERA FUE DETENIDA POR UNA ENMIENDA DEL SENADOR GEORGE

Roosevelt ha completado hábilmente su gabinete, y se dedica ahora a seleccionar otros cargos

DOS EX REPUBLICANOS Y UN EX SECRETARIO DE HARDING INTEGRARAN EL GABINETE

Norman H. Davis seguirá siendo delegado en Ginebra. No altera la política sobre el Desarme

WASHINGTON, febrero 22. (AP). — De fuente fidedigna se supo hoy que el presidente electo Roosevelt, ha designado a todos los hombres que formarán su Gabinete, y que se está dedicando a estudiar los nombramientos para otros puestos de importancia.

Si no hay cambios a última hora, tres de los nuevos secretarios de despacho serán nativos de los Estados del Este; tres del Sur; dos del medio Oeste y dos del Oeste.

De los diez secretarios nombrados, sólo uno no había sonado como candidato: Daniel C. Roper, de South Carolina, secretario de Comercio.

Se asegura que Homer Cummings, de Connecticut, será nombrado gobernador general de las Filipinas, desmintiendo los rumores de que el nuevo presidente tenía proyectado dejar en el puesto a su pariente Theodore Roosevelt (hijo).

Norman H. Davis, que llegó hoy a Nueva York por invitación del presidente electo, seguirá como jefe de la Delegación americana en la Conferencia del Desarme en Ginebra; quedando, por lo tanto, asegurado que la política de los Estados Unidos en lo que se refiere al desarme, no será alterada.

Aunque solamente se ha anunciado oficialmente el nombramiento de los dos primeros, la lista de los componentes del nuevo Gabinete es como sigue:

Secretario de Estado
Senador Cordell Hull.
Secretario de Hacienda:
Will H. Woodin.
Secretario de Guerra:
George H. Dern.
Secretario de Justicia:
Thomas J. Walsh.
Secretario de Comunicaciones:
James A. Farley.
Secretario de Marina:
Claude A. Swanson.
Secretario del Interior:
Harold Ickes.
Secretario de Agricultura:
Henry A. Wallace.
Secretario del Comercio:
Daniel C. Roper.
Secretaria del Trabajo:
Miss Frances Perkins.

Una de las peculiaridades del nuevo Gabinete, cosa que resalta a primera vista, es su división política. Woodin y Ickes, en épocas anteriores fueron miembros del partido republicano; y Wallace fué secretario de Agricultura en el Gabinete del ex presidente Harding.

Los republicanos independientes, que prestaron su apoyo al presidente electo Roosevelt durante la campaña electoral, están muy complacidos con el nombramiento de Ickes. Mr. Ickes es correligionario del senador Hiram Johnson, de California, que desertó de las filas republicanas para prestar su valioso apoyo a Roosevelt en la costa del Pacífico.

El coro de alabanzas que se oyó al anunciarse la selección de Hull y Woodin para las carteras de Estado y Hacienda respectivamente, fué interrumpido hoy por el representante Horr, republicano de Tennesse, quien dijo que el financiero «tiene las mismas ideas sobre los negocios que Andrew Mellon», y dijo al representante Patman, demócrata por Tejas, que siguiera su campaña contra Woodin, con las mismas acusaciones que anteriormente hizo contra Mellon.

«Sólo lamento que no podré estar aquí para poder ayudar a Patman en las acusaciones contra el nuevo secretario de Hacienda»—dijo Horr, derrotado en las últimas elecciones.

Al comunicársele la lista de secretarios que había sido dada a la publicidad, míster Roosevelt se negó a ofrecer comentarios, aunque, al ser interrogado manifestó que se había entrevistado con Ickes durante las últimas veinticuatro horas. En ese período también se comunicó con Roper, con quien conferenciará nuevamente, antes de fin de semana.

Los senadores Hull, Walsh y Swan son fueron muy felicitados hoy, aun que estos dos últimos aun no han sido nombrados oficialmente.

Hull, que está recluído en sus habitaciones con un fuerte catarro, anunció que no renunciaría a su puesto como senador hasta después del cuatro de marzo, aunque se dedicará a sus nuevas tareas antes de esa fecha.

Walsh y Swanson aun no han dicho cuándo renunciarán sus puestos en el Senado, aunque se sabe que el primero saldrá pronto en un corto viaje de vacaciones.

Hull todavía no ha querido indicar nada sobre sus auxiliares; pero en los círculos de Estado será el profesor Raymond Moley, de la Universidad de Columbia, amigo íntimo del presidente electo y uno de sus principales consejeros en el asunto de las deudas de guerra.

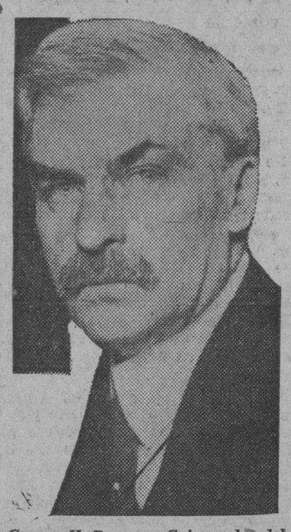

George H. Dern, ex Gobernador del Estado de Utah figuraba, en los primeros «calendarios» circulados en torno al nombramiento del primer Gabinete de Roosevelt, asignándosele la condición de probable Secretario del Interior. Ayer ha sido rectificada la conjetura al hacerse público que Dern ocupará la cartera de Guerra, el 4 de marzo.

Thomas J. Walsh, actual Senador y ayer felicitadísimo por figurar entre los designados para integrar el primer Gabinete de Roosevelt, a partir del 4 de marzo próximo. Walsh ocupará la cartera de Justicia, proponiéndose —antes—disfrutar de un breve viaje de vacaciones

Henry A. Wallace, especializado editorialista en asuntos agrícolas, figuró—desde los primeros cálculos «ministeriales»—como probable Secretario de Agricultura en el primer Gabinete de Roosevelt. Y ayer el cable ratifica y confirma la especie, pues Wallace—como en tiempos de Harding —volverá a desempeñar el 4 de marzo, la cartera de Agricultura

James A. Farley, director que fué de la campaña política en el Estado de New York para la nominación demócrata—presidencial, figura entre los miembros del primer Cabinete de Roosevelt. Farley ocupará el 4 de marzo, la Secretaría de Comunicaciones.

UN CERVECERO HACE UN PEDIDO DE 28.000.000 DE BOTELLAS

SAN LUIS, febrero 22. AP. R. A. Hauer, Vicepresidente y Tesorero de la Cervecería de Anheuser-Busch, S. A., anunció hoy que había hecho un pedido de 28 millones de botellas y 500 mil cajas, en la seguridad de que la enmienda prohibicionista será derrogada.

Hauer manifestó que estos pedidos representan un gasto de 700 mil pesos, de cuya suma aproximadamente 500 mil pesos será pagada en jornales.

BRASIL CONCENTRA FUERZAS EN LAS PROXIMIDADES DE LETICIA, PARA PROTEGER SUS LIMITES TERRITORIALES

RIO JANEIRO, febrero 22. (AP). Una tabulación ha revelado hoy que el Brasil tiene tres batallones de infantería ligera y una batería de artillería en la frontera; en Tabatinga, dos buques armados como auxiliares; en dirección a Tabatinga desde Manaos un crucero y un buque auxiliar; en Manaos, con órdenes de estar listos para salir en dirección a la frontera, dos cañoneros y exploradores armados; en Para, listos también, un crucero, dos destroyers, un auxiliar armado y un tender con dos aeroplanos.

El crucero «Bahía» y cuatro destroyers saldrán a principios de marzo en dirección a Pará desde Río Janeiro.

INVESTIGA BRASIL LA VIOLACION DE SU TERRITORIO

MANAOS, febrero 22. (AP).—Una comisión militar compuesta del coronel Octaviano Silva, los capitanes Juvencio Araujo y Arnaldo Cerqueira y el teniente Antonio Correia, salió hoy para la frontera con el fin de investigar las acusaciones que se hacen a los colombianos de haber violado el territorio brasileño en Tarapaca.

EL PERU ESTA DISPUESTO A FIRMAR UN ARMISTICIO

WASHINGTON, febrero 22. (AP). El doctor Victor Maurtua dice que Perú está dispuesto a concertar un armisticio y a aceptar el arbitraje, en el caso de que fracasen estas negociaciones.

El Capitolio listo para que Mr. Roosevelt jure su cargo

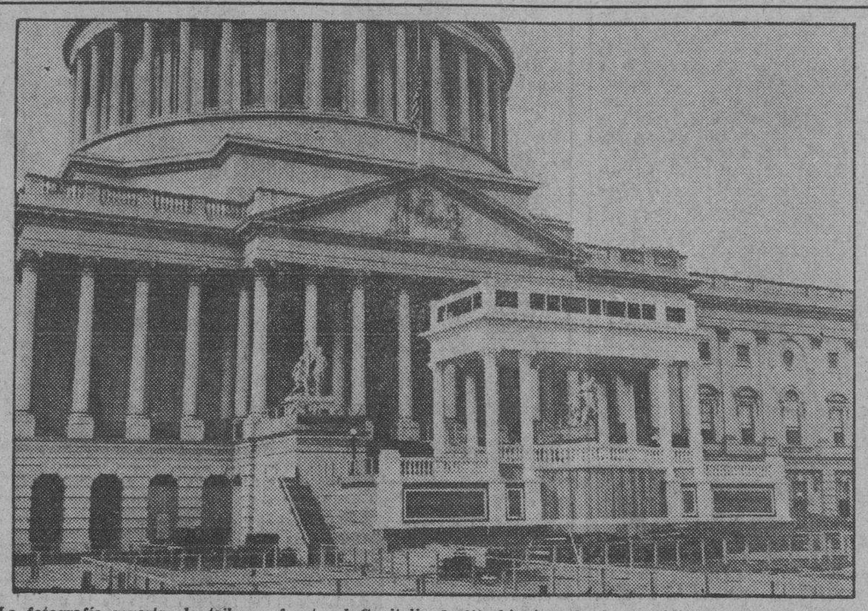

La fotografía muestra la tribuna, frente al Capitolio de Washington, donde Franklin D. Roosevelt jurará su cargo como Presidente de los Estados Unidos, el día 4 de marzo. Los trabajos están casi terminados.

DICHA ENMIENDA ANULA EL ESTUDIO HECHO, DICEN LOS QUE APOYAN LA LEY

El martes proseguirá el estudio de la Ley Ganadera. Se presentó otra proposición de ley autorizando a los panaderos a mezclar harina de maíz con la de trigo, para la fabricación del pan

Después de dos horas de sesión, casi exclusivamente consagradas a debatir sobre la Ley Ganadera, el Senado suspendió la discusión de tan importante asunto para reanudarla el martes.

El lunes, en vez de efectuarse, por tanto, la sesión final sobre la Ley Ganadera—como ayer indicábamos—se celebrará un cambio de impresiones para tratar de poner de acuerdo las diferencias de criterio que aun tienen dividida la opinión de los senadores.

LA SESION DE AYER

Dió comienzo, con asistencia de 23 Senadores, presididos por el señor Barreras, a las cinco y media de la tarde.

Y aprobada el acta, el señor Barreras hizo una declaración en el sentido de haberse solucionado satisfactoriamente el incidente parlamentario suscitado en el transcurso de la sesión anterior, conviniéndose, sin el menor asomo de discrepancia, que los señores Carlos Machado, Quintín George, Lorenzo Fernández Hermo, al igual que la Presidencia, habían participado en ese incidente, sin apartarse un momento de las más correctas prácticas parlamentarias.

LA FABRICACION DEL PAN

Se acordó el pase a la Comisión de Agricultura, para su estudio e informe, de la siguiente proposición de Ley del señor Camacho Padró.

PROPOSICION DE LEY

ARTICULO I: El artículo I de la Ley de 31 de diciembre de 1930 publicada en la Gaceta Oficial de la República de 2 de enero de 1931 quedará redactado así:

«Artículo I. A partir de la promulgación de esta Ley, quedan obligados los dueños de panaderías, a emplear en la confección de sus productos, tales como pan, galletas y sus similares un diez por ciento de harina de yuca o de harina de maíz, sin exceder de un cuarenta por ciento».

LA DIRECCION DE LOS REGISTROS Y DEL NOTARIADO

También fué leída y enviada a informe de la Comisión de Códigos, una proposición de Ley, del Senador señor Goderich, referente a la provisión de los cargos técnicos en la Dirección de los Registros y del Notariado.

UN MODUS VIVENDI CON CHILE

Leída la ponencia del Dr. Cortina, que la Comisión de Relaciones Exteriores aceptó como dictamen de dicha Comisión, favorable a la concertación de un «Modus Vivendi» con Chile, el señor Cortina recomendó al Senado su aprobación.

EL DEBATE SOBRE LA LEY GANADERA

Se reanudó entonces el debate sobre la Ley Ganadera que se había suspendido en la pasada sesión, presentando el señor Quintín George una enmienda al artículo segundo, relativo a la clasificación de mataderos.

La enmienda, sencilla en apariencia, entraña, a juicio de los defensores del proyecto presentado, la anulación de todo el estudio hecho por la Comisión especial.

Dice así la enmienda sobre la que se debatió ayer, sin que los senadores llegaran a un acuerdo:

«ENMIENDA AL ARTICULO SEGUNDO

Los mataderos son establecimientos públicos o privados, para la matanza y beneficio de las reses de todas clases, destinadas al abasto del consumo de carne y sus derivados, y para la exportación.

Para obtener la debida autorización para su construcción; y durante su funcionamiento, una vez establecidos se llenarán los requisitos señalados en las disposiciones vigentes».

DOS DOCENAS DE PEQUEÑOS DISCURSOS

El señor Quintín George, al razonar solicitando la aprobación de su enmienda, por estimar que la Ley favorece el monopolio por parte de los «cebadores», lo cual resulta incomprensible, a su juicio, en esta situación de penuria, provocó el debate que se mantuvo ya hasta el final de la sesión, dando lugar a un gran número de pequeños discursos, ninguno francamente favorable a la Enmienda, pero sí indicador de que el Senado en este asunto de la Ley Ganadera estaba ayer tarde muy lejos de la unanimidad de parecer.

Uno de los que más veces hizo uso de la palabra, fué el senador señor Lamar Roura, quien declaró que la principal dificultad de la industria ganadera estribaba en la confabulación de los mataderos de la Habana, lo cual resultaba evitado en el proyecto de Ley puesto a discusión.

También hizo frecuentes declaraciones a favor del proyecto y en contra de la Enmienda de George, el señor Carlos Machado.

Otro de los que terciaron en el debate fué el señor Celso Cuéllar del Río, quien anunció su propósito de mantener la enmienda ya conocida de nuestros lectores.

Y habló también el señor Viriato Gutiérrez, haciéndolo la última vez para decirle a la presidencia que se veía precisado a retirarse del hemiciclo ,pero que pedía que se le reservase un turno en contra, para consumirlo en «la sesión del lunes».

Esto hizo preguntar al señor George si se trataba de una broma parlamentaria.

Pero, indudablemente, el señor Viriato Gutiérrez tenía que irse porque se retiró.

Hizo también manifestaciones adversas contra la establecida clasificación de los mataderos, diciendo que los de la clase A eran semejantes a «nuevos Capitolios» y declaró que se contentaría con que en la Habana se pudieran fabricar los de clases inferiores, siempre que se solucionasen los problemas sanitarios en su construcción y funcionamiento.

Pero el señor Quintín George se mantuvo inflexible.

Concluyó por decir que a cada senador en particular, lo consideraba un adversario decidido de los monopolios de ganaderos u propietarios de mataderos, pero que temía que el conjunto de los senadores, de no proceder con suma prudencia, concluiría por favorecer la creación de esos monopolios que repudiaba.

Se acordó, en fin, suspender el debate para reanudarlo, como al principio decimos, en la sesión ordinaria del martes.

Cinco aviones peruanos tratan de bombardear un cañonero colombiano

BOGOTA, febrero 22. (AP). —El Ministerio de la Guerra anunció hoy que cinco aviones peruanos habían tratado de bombardear el cañonero colombiano "Córdoba", cerca de Tarapacá.

Una escuadrilla aérea colombiana persiguió a los atacantes, haciendo blanco varias veces uno de ellos. Agrega el parte del Ministerio que los aviones peruanos volaron sobre territorio brasileño.

La edición en Rotograbado a beneficio del Asilo de Niñas «San Vicente de Paul»

Para todo lo relacionado con la edición en rotograbado que DIARIO DE LA MARINA publicará a beneficio del Asilo San Vicente de Paul, los interesados deben dirigirse a la señora María Menocal, en su domicilio, Línea, 39, o por su teléfono, F-2575.

"GUIÑADA" PELIGROSA EN EL PUERTO

Un buque holandés se vió en la necesidad de fondear al pasar por el Canal. Rozó una boya

Anoche, a las nueve y cuarenta, en los momentos en que entraba en puerto el vapor holandés «Somersdyk», hubo de hacer una «guiñada», por lo que el capitán del buque determinó fondear en el Canal.

Una vez que el práctico de turno estuvo a bordo, el «Somerdyk» levó anclas, entrando en puerto y fondeando en un lugar conveniente, hasta las horas primera de la mañana de hoy, en que será inspeccionado por Sanidad Marítima, en trámite de ritual.

En informe elevado por el Semáforo del Morro a la policía del puerto, significa sin que pueda precisarlo de manera cierta debido a la oscuridad, que al levar anclas el buque holandes de referencia averió uno de los cables submarinos que cruzan el canal. Además, rozó la boya fondeada frente al lugar conocido por «Los Doce Apóstoles».

Una hábil maniobra de Besteiro salva al Gobierno español

SUSPENDIO LA SESION DE LA CAMARA DESPUES DE UN ACALORADO DEBATE

El diputado Asensi dijo que por cada artículo de la Ley Religiosa ardería un convento

MADRID, febrero 22. AP. El Gobierno ha logrado evadir la crisis que le amenaza constantemente mediante una maniobra del presidente de la Cámara, Julián Besteiro, que suspendió la sesión después del acalorado debate entre el sacerdote-diputado señor Elóseguí y el comunista Botella Asensi, aplazando para mañana la continuación.

El P. Elóseguí insistió en que los padres deben seguir gozando del privilegio de educador a sus hijos, mientras el diputado Asensi, por todo argumento le contestó, entre otras cosas, que «por cada artículo de la ley religiosa que se aprobara ardería un convento español».

«El Gobierno no podrá impedir—dijo—que las masas sigan incendiando templos y monasterios. Después, poco nos importa oir la acusación de que somos una masa salvaje e inculta».

El ex ministro Miguel Maura y el ministro de Justicia Albornoz, dijeron que las ideas que sostiene Botella Asensi son una locura.

«Las derechas durante la revolución del 12 de abril de 1931—respondió Botella Asensi—temían o por lo menos respetaban a los gobiernos, pero se ha llegado a un punto en que no respetan un solo artículo de la Constitución».

El general Fanjul, miembro de la comisión parlamentaria, que fué a Casas Viejas para investigar la forma en que la guardia civil y de asalto reprimieron el levantamiento de los vecinos, anunció una interpelación al Gobierno, pero el señor Besteiro, Presidente de la Cámara, no la aceptó.

Fanjul manifestó que la presentará mañana.

LA FLOTA AMERICANA SALE PARA CHINA PARA PROTEGER LOS INTERESES NACIONALES

MANILA, Filipinas, febrero 22. (AP). — Los oficiales del Ejército y la Armada esperan órdenes de partir para China, con el fin de proteger las vidas y propiedades americanas. Están dispuestos a trasladar sus fuerzas a China más rápidamente que hace un año cuando la flota asiática y el trigésimoprimero de infantería fueron despachados a Shanghai.

La bomba dirigida a Roosevelt no hubiera causado su muerte, en caso de llegar a estallar

Fué hecha por manos expertas, pero era, además, difícil que estallara. De ningún modo el paquete habría sido abierto por el Presidente electo. Se sigue una pista

WASHINGTON, febrero 22. (AP). Las autoridades federales—con muy pocas pistas que seguir—comenzaron hoy intensas investigaciones para dar con la persona que le envió la bomba por correo al presidente electo Franklin D. Roosevelt.

La máquina infernal, enviada por correo al próximo presidente americano, es un aparato hecho por manos inexpertas, pero muy fácil de explotar si no se maneja con cuidado, según los expertos que la examinaron.

La pista del autor de este nuevo atentado contra la vida de Mr. Roosevelt se sigue en Washington.

La bomba está hecha con un cartucho de escopeta, sujeto con un alambre. Las autoridades estiman que había muy pocas probabilidades de que explotase, y que esto ocurriría únicamente si se dejaba caer en posición perpendicular. Los expertos, encargados de destruir el aparato después de la investigación de las autoridades postales, manifestaron que de haber explotado, es de dudarse que la víctima hubiera resultado gravemente herida.

Las probabilidades de que el paquete hubiera llegado a manos del presidente electo eran muy pocas porque los agentes del servicio secreto examinan todos los paquetes dirigidos a Mr. Roosevelt.

Desde el atentado de Miami, las autoridades han redoblado su vigilancia, y según W. H. Morgan, jefe de los expertos, se han tomado precauciones contra todos los posibles métodos de asesinato.

Aparte de la bomba en sí, y de la envoltura, en la cual estaba la dirección de Roosevelt, escrita por una persona casi analfabeta, la policía no tiene otra pista. Se sabe, sin embargo, que en el paquete había una nota dirigida a Roosevelt, y es muy posible que las autoridades no hayan querido divulgar su contenido.

Franklin Delano Roosevelt

Los oficiales de policía tendrán que hacer posta

A partir de anoche a las doce, ha sido modificado el servicio en cuanto a la oficialidad se refiere.

Ahora los tenientes y sargentos de estaciones harán el servicio en la calle durante su turno de seis horas, tomando la carpeta los vigilantes de primera.

Por medio de una circular, el jefe de la Policía Nacional, brigadier Ainciart, lo dió a conocer anoche a la fuerza.

Con este nuevo servicio, los tenientes harán un turno de seis horas, por doce horas de franquicia.

Obedece esta modificación del jefe de la Policía, por estimar que con ello se beneficia grandemente el servicio.

Se investiga la confabulación de los fabricantes norteamericanos de tabacos, que causan el dumping

Se dice que tratan de arruinar a los fabricantes independientes de cigarros llamados diez cts.

WASHINGTON, febrero 22. AP. El representante demócrata Celler, de Nueva York, propuso hoy una investigación federal acerca de las compañías tabacaleras que recientemente redujeron los precios de sus cigarros. Las compañías son la American Tobacco, la P. Lorillar, la R. J. Reynolds Tobacco y la Liggett y Myers Tobacco Company. Estas empresas redujeron los precios de sus cigarrillos desde $6.85 a $5.50 el millar "únicamente con el propósito de arruinar a ciertos fabricantes independientes de las clases de cigarros llamadas ten cent", dijo el representante Celler.

Pide que se investigue si las citadas compañías se han confabulado para fijar el precio y también para que se determine la relación que existe entre los citados productores de cigarros y la Atlantic y Pacific Tea Company.

PREOCUPA A LOS MEDICOS EL ESTADO DEL ALCALDE CERMAK, HERIDO A TIROS

MIAMI, febrero 22. AP. El Alcalde Anton Cermak, víctima de uno de los disparos de un asesino, sigue preocupando a los médicos, a pesar de sus predicciones de que mejorará mañana después de los desórdenes intestinales de hoy.

Uno de los médicos dice que se notan síntomas de agotamiento en el paciente, pero agrega que durmió bien durante el día.

En la tarde de hoy, el Alcalde Cermak se incorporó lo suficiente en el lecho para firmar un documento autorizando el pago de $4.224.000 a los maestros de escuela de Chicago.

En el último boletín, los doctores que asisten a Mrs. Joe H. Gill, otra de las víctima de Giuseppe Zangara, dicen que sigue mejorando y que se halla definitivamente fuera de peligro.

Aznar dirigirá el periódico "El Imparcial"

MADRID, febrero 22. (AP.)—El cambio de dirección del periódico «El Imparcial», asunto de que se viene hablando desde hace algún tiempo, parece seguro, según se dice en los centros bien informados.

Los redactores del periódico han manifestado que el cambio se efectuará dentro de un par de semanas, tomando la dirección de «El Imparcial» el periodista don Manuel Aznar, lo que parece confirmar que ha sido despedido de la dirección de «El Sol», como se dijo.

El periódico «El Imparcial», bajo la dirección de Aznar, realizará una política republicana moderada y tendrá como colaboradores a José Ortega Gasset, Gregorio Marañón, Sánchez Román, Unamuno y otros.

Antonio Cacho, redactor pólitico de «El Sol», se ha negado a pasar a la redacción de «El Imparcial.»

Se dice que los republicanos radicales se proponen revivir el periódico «El País», del cual fué redactor durante muchos años don Alejandro Lerroux.

Sir Malcolm Campbell tiene cinco records inigualados

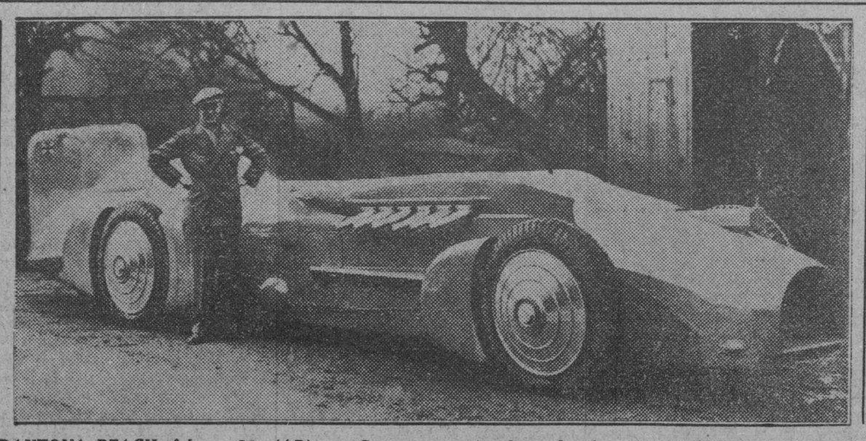

DAYTONA BEACH, febrero 22. (AP). — Con su sensacional prueba de ayer, Sir Malcolm Campbell, el veterano driver británico, llegó a la cima de su carrera automovilística, poseyendo ahora cinco marcas distintas de velocidad sobre la tierra, a las cuales no ha logrado acercarse ningún otro hombre. Los records de Campbell son: 1 kilómetro con promedio de 272.463 millas por hora. 1 milla con promedio de 272.108 millas por hora. 5 kilómetros con promedio de 257.295 millas por hora. 5 millas con promedio de 242.751 millas por hora. 10 kilómetros con promedio de 238.669 millas por hora. Los tres primeros records los estableció hoy, y los dos últimos, hace un año.

M.E.C.D. 2016

Tomará como tipo, el Gobierno, para retribuir cada cargo, el de la Secretaría en que esté peor dotado

NUÑEZ PORTUONDO ESTIMA QUE EL PRESUPUESTO DEBE ASCENDER A 40 MILLONES

Los expertos de la Comisión Revisora opinan que no debe pasar de 37 millones de pesos. Los inspectores de Hacienda hallaron ayer un alambique clandestino que producía 500 litros diarios

CONFIRMANDO lo que publicamos hace ya algunas semanas sobre el particular, la Comisión revisora de los presupuestos nacionales ha **nivelado los sueldos** en todas las Secretarías de Despacho, tomando como base la escala inferior. Esto quiere decir que el cargo de jefe de administración de primera clase, por ejemplo, se ha visto cómo está pagado en las distintas secretarías, y para la nivelación se ha escogido el sueldo menor, haciéndose de ahí la rebaja acordada para el reajuste. De la misma manera se procede en todos los cargos, tomándose como norma donde está peor dotado.

Con respecto al reajuste hecho o propuesto por la Comisión Presupuestal a la Secretaría de Estado, el doctor Orestes Ferrara, jefe de la Cancillería, ha preguntado qué fundamento se ha tenido para verificar el trabajo.

ALAMBIQUE CLANDESTINO

Los inspectores de la Secretaría de Hacienda han informado a la jefatura de la Sección de Rentas Terrestres, que en la esquina de las calles de Toscano y San Miguel, fué descubierto un alambique clandestino que producía unos 500 litros de bebidas diarios. En realición con esta sorpresa fué detenido el señor Urbano Martínez Gómez.

APARECIERON LOS EXPEDIENTES

Se publicó en su oportunidad que, en las oficinas de la Zona Fiscal del Centro de la Habana, habían desaparecido 120 expedientes de apremio a contribuyentes morosos. Ayer se informó a los periodistas en la Secretaría de Hacienda, que esos expedientes habían sido hallados y estaban ya en tramitación.

OTRA OPINION SOBRE EL MONTANTE DE LOS PRESUPUESTOS

El representante doctor Emilio Núñez Portuondo, manifestó ayer que, a su juicio, el presupuesto nacional puede ser de 40 millones de pesos, en contradicción con la opinión de los expertos de la Comisión Revisora, los cuales aseguran que no debe pasar de 37 millones.

Los Presidentes de la Argentina

Por SALVADOR MASSIP

9. **Doctor Carlos Pellegrini** (1890-1892). Abogado, economista y orador eminente. Basó su gobierno en la honradez y el patriotismo. Cuando subió a la presidencia (en sustitución constitucional de Juárez Celman) la situación económica era muy crítica. Para hacer economías suspendió el plan de obras públicas que había iniciado su antecesor. Creó el Banco de la Nación, que tanta importancia ha tenido en el desarrollo de la economía argentina. Al abandonar la presidencia fué Senador, y después Diputado.

10. **Doctor Luis Sáenz Peña.** (1892-1895). Tuvo una vida de altivez ciudadana, austeridad política y celoso patriotismo. Era abogado, rico y de vasta ilustración. Fué electo presidente sin solicitar el cargo. En 1893 conmovió al país una agitación revolucionaria, promovida por el partido Radical. El Congreso se puso frente al Presidente, por lo cual éste dimitió. En el escrito en que presentaba la dimisión pudo decir, entre otras cosas, lo siguiente: «He dado amplia libertad a los ciudadanos para el ejercicio de sus derechos políticos, presentando el espectáculo que honrará siempre al Gobierno que he presidido, de que el partido vencido por las armas, fué respetado en el ejercicio inmediato del derecho electoral; he administrado con escrupulosa integridad los intereses financieros de la nación, que recibí en la situación más grave y comprometida; he cumplido, asimismo, lo que ofrecí de no contraer nuevos empréstitos».

11. **Doctor José Evaristo Uriburu** (1895-1898). Abogado y hombre de gran ilustración. Perteneció a la carrera diplomática. Al sustituir (como Vicepresidente) al doctor Sáenz Peña, encontró el país en una situación económica y financiera muy difícil. Estableció un severo régimen de orden y de economía en la recaudación e inversión de los fondos públicos, dedicándole una atención constante y minuciosa, para que no sufrieran los servicios administrativos ni el pago puntual de las atenciones públicas. En 1898, cumplido el tiempo de su sustitución constitucional, el doctor Uriburu se retiró de la presidencia con el aplauso unánime de la opinión pública. Su gobierno fué prudente y hábil. Acentuó la tradición de honestidad que recibiera de su antecesor. Al cumplir los ochenta años, en 1911, se le tributó un homenaje nacional.

12. **Doctor Manuel Quintana** (1904-1906). Abogado y catedrático, era hombre de carácter recto y austero. Ingresó muy joven en la política y fué electo Diputado cuando aun no había alcanzado la edad legal. Representó a la Argentina en varias conferencias y congresos internacionales. En la Conferencia Internacional Americana celebrada en Washington en 1889 llamó la atención por su saber y su dignidad. Fué Ministro y Senador, y en 1903 fué electo Presidente. «Lejos de temerlos, ansío para mi país los movimientos pacíficos de la democracia —declaró al ocupar el cargo — y ha de ser una de mis mayores ambiciones suscitar el debate de las doctrinas opuestas y presidir con imparcialidad, desde el Gobierno, el choque de los grandes partidos orgánicos». En 1905 estalló una revolución radical, que fué fácilmente sofocada. El país gozó de gran prosperidad, que se aumentó con las sabias medidas del Presidente. El doctor Quintana falleció en 1906, cuando la Argentina tenía puestas más que nunca sus esperanzas en las dotes de su ilustre mandatario.

13 **Doctor José Figueroa Alcorta** (1906-1910). Abogado, profesor de Derecho Internacional, orador elocuente. Gobernó, en una época de gran prosperidad. La riqueza del país creció de modo prodigioso, prosperaron la industria, el comercio y las artes, aumentaron los ferrocarriles y se intensificó la inmigración. En 1908 suspendió las sesiones del Congreso, que habían estado más de tres meses sin discutir los presupuestos. Durante su mandato se conmemoró el centenario de la proclamación de la independencia. Los Embajadores extraordinarios del extranjero que con tal motivo fueron a la Argentina encontraron un Presidente que por su inteligencia, su ilustración y sus dotes de gobernante era digno de tan gran país. En 1915 fué nombrado magistrado de la Suprema Corte de Justicia.

14. **Doctor Roque Sáenz Peña** (1910-1914). Notable abogado y diplomático, figura simpática que elevaba y ennoblecía todos los cargos que ocupaba. En 1879 abandonó una brillante posición para ofrecer sus servicios al Perú en la guerra del Pacífico. Se batió como un león junto a Bolognesi y fué herido y hecho prisionero en la toma del Morro de Arica. Desempeñó con gran éxito varios cargos diplomáticos y en 1892 ya se pensaba en él para la Presidencia de la República. Su gran popularidad lo llevó al cargo en 1909. En 1912 pudo decir: «He prometido un gobierno de libertad, de discusión y de examen, y lo estoy cumpliendo». El resultado de las elecciones de 1912 fué favorable al partido de la oposición. La libertad de sufragio permitió que adquirieran fuerza los partidos Radical y Socialista. Sáenz Peña fué autor de la doctrina **América para la humanidad.** Falleció, respetado y admirado por todos, en 1914, cuando aun le faltaban dos años para terminar su período presidencial.

15 **Doctor Victorino de la Plaza** (1914-1916). Abogado, profesor y hombre de vastísima cultura. Siendo muy joven mereció por su talento que se le incluyera en una comisión de jurisconsultos, encargada de redactar nuevos códigos. Se negó a percibir un sólo centavo por ello, alegando que no hacía más que «cumplir un deber de gratitud para la nación, en cuya Universidad había adquirido sus conocimientos». Fué Ministro de los Presidentes Avellaneda y Roca. Residió mucho tiempo en Londres, para estudiar la organización y funcionamiento de las instituciones inglesas. Siendo Vicepresidente, sustituyó al doctor Sáenz Peña en 1914, y ocupó la presidencia durante dos años. Con gran decisión hizo frente a los primeros problemas internacionales que la Guerra Mundial suscitó a la Argentina.

16. **Doctor Hipólito Irigoyen** (1916-1922). Abogado y profesor notable, su actuación fué muy intensa en la vida pública de su país. Representó la tendencia de renovación frente al viejo régimen. Sus presidencias han sido de las más turbulentas y combatidas. «Jefe del partido Radical — dice un historiador—su nombre sonaba como candidato a todos los cargos electivos; pero él rehusaba, conformándose con dirigir la marcha del partido. Fué así proclamado candidato a Diputado, a Senador y a Gobernador de Buenos Aires en diferentes ocasiones, viéndose obligados sus partidarios, a causa de sus renuncias, a sustituir su nombre por otros». También se negó a ser candidato a la Presidencia de la República; pero al fin accedió, para que su partido ocupara el poder. Por eso pudo mostrar tanta independencia de carácter. El Gobierno de Irigoyen se inició en las más difíciles circunstancias: renovación política en el interior y Guerra Mundial en el exterior. La Argentina mantuvo su neutralidad, exigió reparaciones a Alemania por buques mercantes echados a pique y dió sus pasaportes al Ministro alemán, conde Luxburg. Los problemas de la post-guerra perturbaron profundamente al país. El doctor Irigoyen fué apasionadamente discutido; pero todos reconocieron siempre su austeridad y la integridad de su carácter. Presidente por segunda vez en 1928, fué derrocado en 1930 por un golpe militar.

17. **Doctor Marcelo de Alvear** (1922-1928). Abogado y diplomático, pertenece a una familia ilustre. Se afilió al partido Radical y fué electo Diputado. En los momentos más difíciles de la Guerra Mundial fué nombrado por Irigoyen Ministro en Francia, cargo que desempeñó cinco años con gran brillantez. Ocupándolo, fué electo Presidente. Tuvo que resolver los difíciles problemas de la post-guerra. Hombre escrupuloso, consideró la Casa Rosada (palacio presidencial) únicamente como su oficina, a la que iba a despachar diariamente de 10 a 5. En 1928 lo sustituyó Irigoyen en la presidencia.

18. **General José E. Uriburu** (1930-1932). Jefe del movimiento militar que derrocó al Presidente Irigoyen, se mantuvo en el poder el tiempo necesario para preparar al país para nuevas elecciones. Fué un período muy difícil, por la depresión económica en que se encuentra la Argentina, como los demás países del mundo.

19 **General Agustín P. Justo** (1932). Sustituyó al general Uriburu y se encuentra haciendo frente a los difíciles problemas de la depresión económica. Ha ocupado muy poco tiempo el poder para que de su Gobierno pueda hacerse un juicio definitivo; pero hasta ahora en su actuación se advierten la mayor honradez y el mayor deseo de acertar.

EL 28 ANIVERSARIO DEL ROTARISMO INTERNACIONAL

Con una sesión extraordinaria celebrará el Rotary Club de la Habana el 28 aniversario de la fundación de la importante institución internacional.

El doctor Luis Machado, director del Rotary Internacional, disertará sobre un tema muy interesante sobre materia rotaria.

La sesión será amenizada por la orquesta de los hermanos Palau. Habrá también varios números coreográficos por la aplaudida pareja Evelyn y James Vernon.

A las doce y media en punto, en el **roof** del hotel «Plaza».

Un peluquero fué herido por un compañero

El hecho tuvo lugar en donde ambos trabajaban. El agresor se dió a la fuga y desapareció

En el Primer Centro de Socorro fué asistido el peluquero Florentino Navarro, natural de Santa Clara, mayor de edad, vecino de San Miguel, 100, de un herida punzante en el antebrazo izquierdo y otra herida incisa en la región axilar del mismo lado, siendo su estado grave.

Ante el sargento Mujica, de la Tercera Estación, que se constituyó en la casa de socorro, prestó declaración el lesionado, que a las siete de la noche, encontrándose en la barbería situada en Amistad. 59, donde trabaja, fué acometido con un cuchillo por su compañero de oficio, al que sólo conoce por Sixto Díaz, quien se dió a la fuga, inmediatamente.

Agregó Navarro que ignoraba los motivos que tuviera su compañero para atacarlo, pues no ha tenido disgusto con él.

Por último, expuso que a la hora anteriormente indicada, se encontraba sentado en una silla cerca de la puerta de la peluquería Díaz, y en los instantes que el declarante salió a la calle para tomar café, aquél con el arma que llevaba envuelta en un papel, lo agredió.

La falta de luz en la ciudad da lugar a robos

Los vecinos se quejan de las economías del Distrito. Veta el Alcalde un aumento de sueldos

Recibió ayer el Alcalde la visita de nutrida comisión de contribuyentes, pertenecientes al Centro de Detallistas, Asociación de Detallistas, Centros de Cafés de la Habana y Asociación de Vendedores de Tabacos y Cigarros.

En su despacho de trabajo recibió el señor José Izquierdo a los comisionados, los que le dieron las gracias por el acuerdo del Consejo Deliberativo del Distrito Central, rebajando en un 20 por ciento el importe de la patente de alcoholes para el año económico de 1933 a 1934.

Expusieron los contribuyentes, que aspiraban a que en lo futuro, cuando la situación económica del gobierno local lo permitiera, la patente de alcoholes fuera rebajada en un 50 por ciento, para hacerla compatible con el volumen de los negocios en estos días de tremenda crisis.

El representante de la Asociación de Vendedores de Tabacos y Cigarros también dió las gracias al Alcalde, por el acuerdo del Consejo rebajando a 50 pesos anuales la contribución de las vidrieras dedicadas a la venta de tales artículos y de bisutería.

ACUERDOS DE AUMENTO

El Alcalde ha vetado varios acuerdos del Consejo Deliberativo modificando la plantilla, en el sentido de aumentar haberes a varios empleados.

ROBOS POR FALTA DE LUZ

Vecinos de las casas situadas en los alrededores de las calles de Serrano y santa Irene, se dirigieron ayer al Alcalde, para quejarse de los robos de que están siendo víctimas por permanecer apagado el foco eléctrico situado en el expresado lugar. El pan, la leche, el carbón, esos artículos que se dejan en los portales o junto a la puerta de la calle, «desaparecen» al amparo de la falta de luz.

Igual denuncia elevan al Distrito Central los vecinos de Agua Dulce y Carvajal, por no dársele luz al foco eléctrico allí situado.

La policía de la Sexta Estación remitió al Alcalde escrito del jefe de la misma, denunciando que la oscuridad reinante en la esquina de Tenerife y San Nicolás, constituye un motivo de grandes dificultades para las personas que diariamente transitan por ese lugar al dirigirse al Mercado Unico a altas horas de la madrugada.

MATTERN HIZO UN VUELO DE 1,650 MILLAS

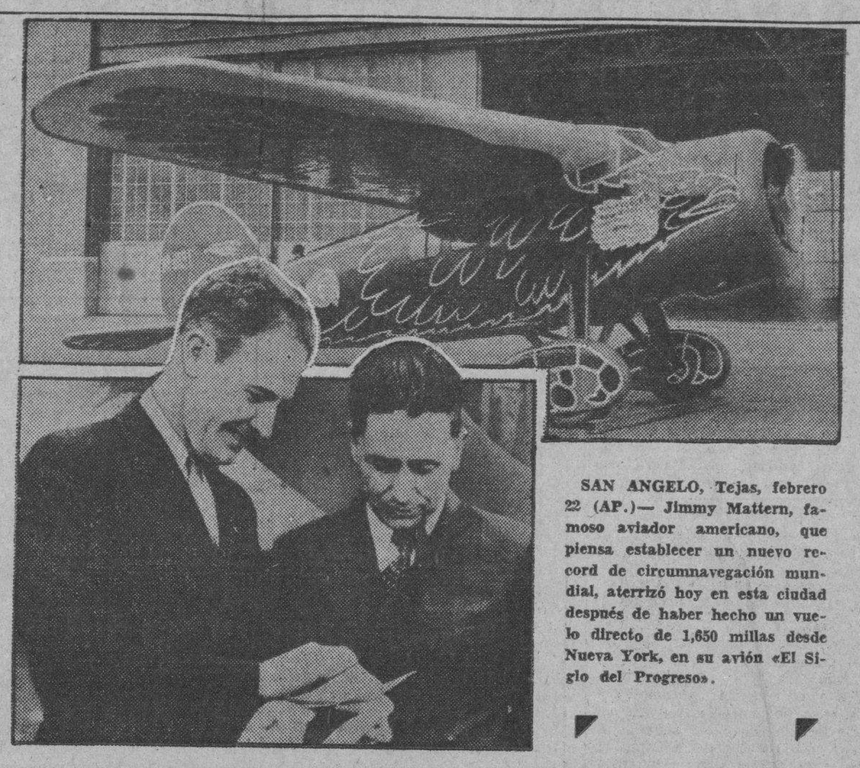

SAN ANGELO, Tejas, febrero 22 (AP.)— Jimmy Mattern, famoso aviador americano, que piensa establecer un nuevo record de circumnavegación mundial, aterrizó hoy en esta ciudad después de haber hecho un vuelo directo de 1,650 millas desde Nueva York, en su avión «El Siglo del Progreso».

Almanaque americano

FEBRERO **23** 1847

Batalla de Buena Vista.

DE las naciones libres de América, la que con mayor abuso ha ejercitado el derecho de conquista ha sido los Estados Unidos. Fracasados sus intentos de comprar o adquirir a Tejas, buscaron otros pretextos y se aprovecharon de la situación semi anárquica en que se encontraba México para llevar las cosas a extremo tal que la guerra se hizo inevitable.

Se apoderaron a mano armada de casi la tercera parte del territorio mexicano; como unas **noventa y seis mil leguas cuadradas,** o sea, Tejas, hasta el río Bravo, Nuevo México y la Alta California.

En marzo del 46, el general Zacarías Taylor rompió las hostilidades. Combatió en Palo Alto y la Resaca, ocupó a Monterrey...

En febrero, del año siguiente, el ejército invasor estaba bien parapetado en Buena Vista, cerca de Saltillo, estado de Coautla. Para batirlo, salió de San Luis de Potosí el ejército mexicano, a las órdenes del discutido general Antonio López Santa Ana. Se componía de 18.000 hombres de las tres armas. Hicieron marchas forzadas, tan penosas, que el 20 de febrero, al pasar revista, quedaban útiles 10.000 infantes y 4.000 de caballería con 17 cañones.

El 22, por la noche, hubo un ligero combate favorable a los mexicanos, pero la batalla en forma se dió el 23 de febrero de 1847. Se combatió con fiero encarnizamiento durante todo el día y solo un aguacero pudo detener algunos momentos la sangrienta jornada. Los yankees cedieron varias veces, a pesar de la ventajosa posición. Su primera línea se mantuvo incólume en el punto mandado por el coronel Jefferson Davis, de Mississippi; pero en su mayor parte ocupaban nuevas posiciones a las seis de la tarde, cuando vino a cesar el cañoneo.

Los mexicanos cogieron tres cañones, tres banderas, cuatro carros de parque y varios prisioneros.

Lo que ocurrió esa noche es difícil de creer. Mientras Taylor ponía en salvo su archivo y pedía refuerzos, Santa Ana, sin consultar a sus generales, dió precipitadamente la orden de retirada y abandona sus heridos.

Como el general Santa Ana había dirigido mal la batalla, atacando por el punto de mayor resistencia y no disponiendo con acierto de su caballería, las bajas fueron visiblemente desproporcionadas; México tuvo 594 muertos, 1.039 heridos y 1.800 dispersos; los otros sólo 267 muertos, 456 heridos y 23 dispersos.

Taylor ocupó inmediatamente el campo de batalla y cantó victoria. Sus fuerzas eran 6.000 hombres, con 20 magníficos cañones. La diferencia en el número se compensó con la mejor posición y la superioridad de armamento.

Por la batalla de Buena Vista fué muy censurado Santa Ana. Luego crecieron las acusaciones contra él, y no faltaron compatriotas suyos que pronunciaran la palabra traición. Como militar le sobraba valor, pero era inexperto y desafortunado.

La contienda continuó de manera desastrosa para la nación hermana. El general Scott y otros repitieron los triunfos de Taylor. ¡En vano hasta los niños murieron en defensa del sagrado suelo de la patria! Los soldados se portaron con desesperado heroísmo; mas los generales, con honrosas excepciones, no estuvieron a la altura de las circunstancias.

Ocupada la misma capital, no quedó más remedio al año siguiente que firmar la paz que impuso el conquistador.

M. R. MARIBONA VIÑA.

ARROLLADO POR UNA MOTOCICLETA, SUFRE LESIONES

En el Centro de Socorro del Vedado fué asistido anoche, de graves lesiones diseminadas por el cuerpo, el talabartero Francisco Rojas Hernández, de cincuenta y cuatro años de edad y vecino de Soledad letra C, que le produjo al arrollarlo transitando por 22 y 23, la motocicleta 221, que manejaba Luis López Muñiz, que fué detenido y puesto a disposición del juez de guardia.

EL DR. SALVADOR SALAZAR TUVO QUE REGRESAR A CUBA

Nuestro querido amigo el doctor Salvador Salazar, que salió a principios de mes rumbo a México para iniciar su excursión intelectual por Centro y Sur América, se ha visto precisado a regresar rápidamente desde la bella república azteca, por motivos de salud.

El doctor Salazar, que fué muy agasajado por la intelectualidad mexicana en el breve espacio de tiempo que pudo permanecer allí, había sido anunciado para dar varias conferencias en la Universidad Nacional Autónoma, a partir del viernes 17 del actual; y los rotarios preparaban una sesión en su honor para el martes 14.

Lamentamos mucho las causas que han obligado al doctor Salazar a tan precipitado regreso, y hacemos votos porque una rápida restauración de su salud le permita continuar su viaje de propaganda intelectual, tan brillantemente inaugurado.

Vigila Sanidad las operaciones que se llevan a cabo en las plantas de pasteurizar leche de esta Capital

A la firma del Ejecutivo un decreto autorizando la venta libre de la leche de vaca, evitándose la prevención existente en la regulación de los precios. Continúa el boycot contra **La Lechera**

A la firma del Ejecutivo llevó ayer el Secretario de Agricultura, doctor Eugenio Molinet, un decreto por el cual quedan derogadas las anteriores, resoluciones, disposiciones y circulares, fijando precio de venta al litro de leche de vaca. Así, pues, la venta de este producto en lo sucesvio será de libre contratación.

El decreto en cuestión dice así:

«Por cuanto: todos los intereses en la venta de leche, por medio de sus representantes legales, solicitaron del Gobierno que interviniese con el objeto de fijar un precio mínimo de venta del citado producto que les permitiese obtener utilidades en el mencionado negocio y pusiese fin a la situación en que se encontraba dicha industria. Por cuanto: atendiendo esas peticiones y de acuerdo con los interesados se dictaron los decretos presidenciales números 475 y 611 de fechas 12 de abril y 11 de mayo de 1932 y 194 de fecha 15 de febrero de 1933; y las resoluciones del señor Secretario de Agricultura, Comercio y Trabajo, de fechas 19 de mayo, 9 de junio y 23 de noviembre de 1932. Por cuanto: el señor Secretario de Agricultura, Comercio y Trabajo citó a los interesados y los exhortó a fin de que se pusiesen de acuerdo lográndolo. Por cuanto: la intervención oficial en la regulación de los precios es mirada con prevención por algunos, aunque a veces sea absolutamente necesaria la intervención del Gobierno, siendo preferible cuando no existen fricciones al régimen de libre contratación. Por tanto: en uso de las facultades que me han sido conferidas por la Constitución y las Leyes:

«Resuelvo: primero: derogar los Decretos Presidenciales números 475 de fecha 12 de abril de 1932; 611 de fecha 11 de mayo de 1932 y 194 de fecha 15 de febrero de 1933; las Resoluciones del señor secretario de Agricultura, Comercio y Trabajo, de fechas 1 de mayo, 9 de junio y 23 de noviembre de 1932 y las Circulares y demás disposiciones dictadas de acuerdo con éstos por el señor delegado militar Precio Leche. Segundo: el señor Secretario de Agricultura, Comercio y Trabajo, queda encargado del cumplimiento del presente Decreto».

VAQUEROS Y PLANTAS

Ayer, de nuevo, se reunieron con el Secretario de Agricultura los representantes de las plantas pasteurizadoras y de la Asociación Nacional de Vaqueros tratándose sobre el boycot decretado por los últimos contra la Compañía Lechera de Cuba.

Después de un largo cambio de impresiones, ambas partes no llegaron a ningún acuerdo, por cuyo motivo se suspendió la reunión, dando por resultado que el doctor Molinet, previa consulta del Ejecutivo, redactase el anterior Decreto.

INTERVIENE EL SENADO

Mientras prevalezcan las condiciones anormales que actualmente se registran en un sector importante de la industria lechera, de acuerdo con el Secretario de Sanidad, doctor Céspedes, el Jefe interino del Abasto de Leche, doctor Carlos Manuel García, ha dispuesto una estrecha vigilancia en la manipulación de la leche de vaca en las plantas pasteurizadoras en la forma siguiente:

El doctor Antonio Camacho, en «La Vencedora del Cerro»; el doctor J. A. Prieto, en «La Purísima, S. A.»; y el doctor Armando Pascual, en la Compañía Lechera de Cuba. De esta manera el Negociado fiscaliza permanentemente las operaciones sanitarias realizadas en dichas industrias.

Asimismo se ha dispuesto que por el Jefe de Inspección del Abasto de Leche, sargento Octavio Estévez, con el personal a sus órdenes, convenientemente distribuido en los lugares estratégicos de las estaciones de acopio y refrigeración de leche de vaca, controlen las operaciones que lleven a cabo los camiones de transporte.

El Presidente ha regalado caballos para el Ejército

Ejemplares de pura raza, de su propiedad, pasan a engrosar las cuadras de las Fuerzas Armadas

En el Estado Mayor del Ejército se facilitó ayer a la prensa la siguiente nota:

«El Presidente de la República ha donado al Ejército un caballo semental y siete yeguas de su propiedad de pura raza inglesa, testimoniando, de ese modo, una vez más, su estimación a las fuerzas armadas, como hac constar en la comunicación que ha dirigido al general Herrera.

«Expresa sus deseos el Presidente de que las crías que se obtengan del caballo y yeguas donadas, se destinen a recompensar a aquellos Oficiales del Ejército que por su eficiencia, servicios extraordinarios, etcétera, sobresalgan entre sus compañeros, haciéndose acreedores a ello. Y termina su carta haciendo resaltar los constantes esfuerzos que en pro del Ejército ha realizado el general Herrera.

«El Jefe del Estado Mayor contestó al Presidente de la República agradeciendo la donación, no sólo en su nombre sino en el de los Oficiales y haciendo constar que todos en el Ejército reconocen con agrado esa nueva prueba de amor del Presidente de la República a las fuerzas armadas, satisfechas de contar al general Machado entre ellas con el mismo espíritu militar y cariñosa camaradería de sus tiempos de servicio activo, no obstante su altísima investidura».

PROPIEDADES POR VALOR 193,000 PESOS, SACADAS A SUBASTA EN LA HABANA

El Dr. Juan A. Jústiz, Juez de Primera Instancia, tomará hoy posesión de su nuevo cargo

Hoy jueves, a las once y media de la mañana, tomará posesión como juez de primera instancia del Sur, cargo para que fuera recientemente designado por decreto presidencial, el doctor Juan Ignacio Jústiz, que hasta ahora desempeñó igual cargo en Marianao.

La toma de posesión y juramento de ritual tendrán lugar ante el juez decano.

CASA DE $45.000 A REMATE

El juez de primera instancia del Centro tiene dispuesto que el día 31 de marzo, a las nueve de la mañana, se lleve a cabo la subasta de la casa de dos plantas situada en la carretera de Calabazar de la Habana, del número 58 al 68 inclusive, en el barrio de Arroyo Apolo, tasada en $45.000 pericialmente en el procedimiento hipotecario seguido por Octavio G. de Aguiar Rodríguez, contra Orosia Figueras Pastrana.

PROPIEDADES POR VALOR DE $60.000 SUBASTARAN

El propio juez del Centro, en el procedimiento hipotecario que sigue Francisco Víctor Ruiz Vignier contra Rafael Carranza Sandrino, dispuso se saque a subasta la casa de dos plantas y una cuartería al fondo, en la calle de San Miguel sin número oficial que la señale, entre Oquendo y Marqués González, inmueble que fué tasado en la suma de $60.000. El remate se verificará el 31 del entrante marzo, a las nueve de la mañana.

MAS SUBASTAS SEÑALADAS

Asimismo se dispone por el juez del Oeste la subasta del inmueble—sujeto a procedimiento hipotecario que sigue Eduardo Blanco Carballido contra José Braña Rodríguez—situado en la calle de Teresa Blanco esquina a Juan Abreu, en el barrio de Luyanó, habiéndose tasado pericialmente en la suma de $18.000 y señalándose el remate para el día 24 de marzo a las nueve de la mañana.

—Tasada en 35.000 pesos subastarán la casa calle de 27 esquina a 30, en el Vedado, en cobro de un crédito hipotecario establecido por Carlos Font y del Junco, en el juzgado del Oeste, como tutor de la incapacitada Adelaida Ferrán Sterling contra Juan Delgado Montenegro. Se ha señalado el remate para el 28 de marzo a las nueve de la mañana.

CONTRA LOS HEREDEROS O SUCESORES O CAUSAHABIENTES DE F. GONZALEZ SARRAIN

El juez de primera instancia del Almendares, por resolución dictada en el juicio declarativo de mayor cuantía sobre nulidad de actuaciones, establecido por Silvia Ofelia Ballesteros y Suárez Macías, contra los herederos, sucesores o causahabientes de Felipe González Sarrain, Carmen Fine conocida de soltera Carmen Carreras Silveira y William B. Hine, ha dispuesto se les haga **un segundo llamamiento** en la misma forma empleada anteriormente y por la mitad del término, o sean cinco días, a fin de que comparezca y se persone en forma en los autos, apercibidos de pararles el perjuicio a que haya lugar en derecho de no verificarlo.

OTRA SUBASTA DE UNA CASA VALUADA EN 35.000 PESOS

También tasada en la suma de 35 pesos se rematará en el juzgado de primera instancia de Almendares la casa situada en la calle de Oquendo, señala provisionalmente con el número 16, letra B, entre Neptuno y San Miguel, inmueble sujeto a un crédito hipotecario. El acto del remate está señalado para las nueve y media de la mañana del día 22 de marzo entrante.

Cómo debe aplicarse el impuesto sobre la renta, si no hay renta

El Dr. Ramón J. Martínez comenta la Ley y la forma de modificarla útilmente

Habana, Febrero 20, 1933

Dr. José I. Rivero,
DIARIO DE LA MARINA,
Muy estimado amigo:

No pensaba yo ciertamente que Ud. publicara mi carta sobre el Impuesto Territorial; y si ello no aumenta mi agradecimiento por haberla publicado, me encanta que haya servido de pretexto al comentario que le merece, que es una síntesis de tantos errores cometidos en los esfuerzos que se han hecho para aniquilar la Propiedad Cubana, que a tanto monta referir las campañas del DIARIO en defensa de esa propiedad.

Cumpliendo mi propósito, nada tendría que agregar, si mi carta y su comentario no hubiesen obligado a terciar en el asunto al incansable e inteligente Secretario del Centro de la Propiedad, señor Francisco Andreu, haciendo algunas indicaciones con su indiscutible autoridad, que me incitan a recogerlas.

La Ley Orgánica de los Municipios en su artículo 216 dispone que los Ayuntamientos para cubrir los gastos consignados en sus presupuestos pueden establecer los ingresos necesarios, ateniéndose para ello a las bases y tipos de tributación que se declaran en los impuestos que se especifican, entre los cuales están el impuesto **sobre el producto líquido de la propiedad urbana** y el impuesto **sobre la renta** líquida de la **propiedad rústica.**

La Ley de Impuestos Municipales, en todos los artículos del Título que se refiere al Impuesto Territorial, reafirma el criterio legal de que se trata de un impuesto sobre la renta líquida de la propiedad inmueble urbana y rústica.

Así, los artículos 15 y siguientes que regulan los Registros del Impuesto Territorial, que se inicia con la declaración jurada que presta el propietario; que prescriben que consten en dichos Registros cualquiera alteración que ocurra en el **valor en renta:** que autorizan la rectificación anual de la renta últimamente fijada (Art. 23); que impone al Municipio la obligación de recordar a los contribuyentes que deben declarar cualquiera variación ocurrida en la renta; que establecen que el contrato de arrendamiento que exista fija el [illegible] en renta de la finca; que prescriben la manera de determinar la renta de las fincas rústicas no arrendadas según el cultivo a que se dediquen, incluso la de los Ingenios que determina la forma de fijar la renta cuando un edificio contenga diversas casas o departamentos, bien sean o no casas de vecindad, convienen todos en que el criterio de la Ley fué, sin duda, crear, y en efecto creó, un impuesto basado en la renta efectiva del inmueble, no en la que puede producir, sino en la que efectivamente produzca o vaya produciendo cada año.

Y para que de ello no quepa duda de ninguna clase el Art. 48 que cita en su carta el señor Andreu, dispone que de la renta de los edificios urbanos se deduzca el 25% por huecos y reparos y que lo resultante será el líquido imponible, es decir, que ese líquido es la renta imponible, sobre la cual se deduce el tanto por ciento del impuesto, que no puede exceder del 12% según el Art. 216, hoy el 10% por la Ley creadora del Distrito Central.

Técnicamente es evidente la deducción que indica el Sr. Andreu de que la finca urbana que no produce renta, no puede ni debe pagar el Impuesto Territorial porque falta la materia imponible, salvo el caso de que el mismo propietario habite la finca urbana, o el inquilino la ocupe por donación liberal del dueño, en cuyos casos el valor en renta se determina en la forma que la Ley dispone; pero el precepto del Art. 23 según el cual en la primera quincena de cada año se ha de declarar las variaciones que **hayan ocurrido en la renta últimamente fijada,** fuerza a pensar que el menor valor en renta que significa una aminoración en el impuesto, no tiene eficacia sino en el ejercicio fiscal siguiente al en que la disminución de la renta se produce, como lo dispone expresamente el Artículo 27; y de la propia manera y por igual razón, en el caso contrario de aumento.

Esta realidad puede ser un defecto sustancial de la Ley, pero es la Ley, y en su modificación exigiría una intervención eficaz del Congreso.

Como quiera que los Municipios hace tiempo que han dejado de ser **una sociedad local organizada** para la satisfacción de las necesidades comunes, la prosperidad y mayor cultura, y el mejoramiento de la moral pública y las costumbres según las hermosas frases de nuestra Ley Orgánica, mucho me temo que la modificación que se requiere no lleguemos, por nuestro mal, a disfrutarla.

Pero como es indudable que donde no hay renta no hay impuesto, es para mí indiscutible que todo el período de tiempo en que no exista la renta, puede y debe ser utilizado por el propietario para solicitar y obtener una disminución del impuesto en el siguiente año fiscal. Para este fin, sería recomendable que cada vez que una casa esté desalquilada, se comunique a la Comisión del Impuesto Territorial a los efectos de la modificación del Registro de Contribuyentes.

El criterio de la Ley responde a una idealidad desgraciadamente desaparecida.

La idealidad de nuestra Ley es el presupuesto nivelado; por esa razón, ni se permite su alteración voluntaria, tanto en los ingresos como en los gastos, ni se consiente que aquellos sean mayores que éstos, imponiendo, para evitarlo, la disminución proporcional de los impuestos.

No es agravio para nadie hacer constar el hecho de que tal idealidad no es ya ni un recuerdo. Consecuentemente puede lícitamente pensarse que es pueril y poco práctico mantenerla cuando nos obliga a sacrificios que no encuentran compensación por que los Ayuntamientos no cumplen sus obligaciones y deberes.

Merece la pena que la opinión pública se documente en estos problemas, respecto de los cuales sólo se nos alcanza quejarnos de sus consecuencias, sin acordarnos de los medios que en las democracias modernas tiene a su alcance esa misma opinión pública para no arar en el mar.

Cuando así suceda, el DIARIO DE LA MARINA anotará en su Haber con la sociedad cubana otra nueva partida de las muchas que cimentan su crédito.

Su affmo., amigo,
Ramón J. MARTINEZ
Abogado.

SUSPENDIDA LA CONFERENCIA QUE DEBIA PRONUNCIAR HOY, RAUL MAESTRI, EN EL LYCEUM

La conferencia que en el «Lyceum» habría de ofrecer hoy, jueves, 23, nuestro querido compañero de redacción, y valioso escritor, señor Raúl Maestri, ha sido suspendida por encontrarse éste padeciendo de un fuerte ataque grippal.

Oportunamente será señalada nueva fecha para el acto.

REYERTA

Stanley Din, de Oficios 70, y Francisco B. Rodríguez, de Merced 70, fueron arrestados por haber sostenido una reyerta.

M.E.C.D. 2016

La ocupación de Jehol, por los japoneses, expone a Peiping y Tientsin, donde hay concesiones extranjeras

CUATRO MIL SOLDADOS DE INFANTERIA JAPONESA ENTRARON EN NANLING, AYER DESPUES DE UN BOMBARDEO POR EL AIRE

El ferrocarril Chin Chow-Pei Pieo se encuentra ya en manos del ejército japonés. Se temen muy graves complicaciones en caso de que los japoneses extiendan su acción al sur de la Muralla

TOKIO, Japón, febrero 22. (AP). — Un representante del Gobierno dijo hoy que existe "verdadero peligro" de que el Japón se vea obligado a tomar medidas para proteger a sus súbditos que residen en Peiping y Tientsin, los cuales están amenazados como resultado de la inminente campaña militar para la conquista de la provincia de Jehol.

El Gobierno se propone informar pronto a los Embajadores de las principales potencias interesadas en China, acerca de la política que intenta seguir en relación con el área de Peiping-Tientsin. Se les dirá a los Embajadores, agregó, que el Ejército no tiene la intención de llevar las operaciones de Jehol al sur de la Gran Muralla de China.

«Sin embargo, existe el peligro de que, como resultado de la campaña de Jehol, los chinos ataquen nuestra guarnición en Tientsin o lleven a cabo una matanza en masa de japoneses en Peiping, en cuyo caso el ejército se vería obligado a tomar esas dos ciudades para protegerlos. Si tan desafortunados acontecimientos no ocurren, la lucha se confinará a Jehol».

Aseguró el representante del Gobierno que si los chinos fueran razonables, el Japón negociaría hasta la evacuación de Shan Haik Wan que fué ocupada a principios del pasado mes por los japoneses.

En Mukden se dice que si los regulares chinos del mariscal Chang Hsiao-Liang intentasen, después de ser expulsados de Jehol, amenazar el estado del Manchukuo, desde el sur, los japoneses se verían obligados a continuar avanzando hasta las puertas de Peipin, que está a 25 millas de la frontera meridional de Jehol.

Asegurándoles protección, dándoles alimentos, vestidos y trabajo, el comando japonés en Mukden espera persuadir a la mayoría de los irregulares e insurgentes de Jehol a que se rindan y sean buenos ciudadanos del Manchukuo.

Los japoneses, sin embargo, han expresado su determinación de exterminar a los irregulares del mariscal Chang, quien, desde septiembre de 1931, les ha causado muchas contrariedades.

LA INFANTERIA JAPONESA ATACO A NANLING

PEIPING, China, febrero 22. (AP). —El comandante chino de Chao Yang, Jehol, informó esta noche que la infantería japonesa había atacado la ciudad de Nanling, después de un bombardeo aéreo.

Trescientos japoneses fueron muertos, dice el mensaje del general Tung Fu-Limg, y las bajas de los chinos son casi iguales.

El general agrega que 4,000 soldados de infantería participaron en el ataque, entrando en Nanling a la bayoneta.

Los observadores militares extranjeros consideran que este encuentro es preliminar del ataque general a Jehol.

EL FERROCARRIL CHIN-CHOW-PEI-PIAO EN PODER DE LOS NIPONES

CHIN CHOW, Manchuria, febrero 22. (AP).—Todo el ferrocarril de Chin Chow a Pei Piao se encuentra en manos del Ejército japonés y en la terminal de Peipiao se están concentrando las tropas para limpiar de chinos la provincia de Jehol.

Cuando las tropas del general Yoshimichi Suzuki marcharon ayer a Pei Piao, encontraron desierta la ciudad. El túnel del ferrocarril desde Nanling, a pocas millas al Este, había sido dañado por los chinos, que intentaron volar un puente para contener el avance japonés.

Varios choques entre chinos y japoneses han ocurrido en otros sectores. La ciudad de Tung Liao, Manchuria, a unas 200 millas al norte de Chinchow, y cerca de la frontera de Jehol, estuvo amenazada por 2 mil chinos y mongoles montados. En Kailu, puerta que conduce a Jehol, en el Nordeste, hubo combates y anoche una fuerza de irregulares chinos atacó a una columna japonesa cerca de Kou Pang Tzu, Manchuria, teniendo grandes bajas ambas partes.

Los irregulares chinos de Tung Liao fueron bombardeados por los aviadores japoneses que tienen órdenes de preparar el camino para el avance a Jehol.

SE TEMEN COMPLICACIONES INTERNACIONALES

WASHINGTON, febrero 22. (AP). —Se temen por los funcionarios diplomáticos y consulares extranjeros en el Norte de China, graves complicaciones internacionales en el caso de que las luchas entre chinos y japoneses se propaguen al Sur de la Gran Muralla y envuelvan a Peiping y Tientsin.

Estas dos ciudades tienen concesiones extranjeras y grandes intereses de nacionales de varios países. Cada una de ellas cuenta con una población de más de un millón de habitantes y las potencias occidentales no pueden olvidar los horrores que experimentaron sus nacionales de esas dos poblaciones, en 1900, cuando se vieron sitiados varias semanas por los boxers.

EL SOVIET VIGILA LA SITUACION EN EL LEJANO ORIENTE

MOSCU, febrero 22. (A. P.) — Klementi E. Voroshiloff, Comisario de la Guerra del Soviet, en la sesión final del Congreso Agrario, celebrada hoy, dijo que «seguimos vigilando la situación en el Lejano Oriente».

Nuestras relaciones con el Japón son normales», dijo Mr. Voroshiloff —«y sin embargo, muchos políticos y militares nipones aseguran que existe la posibilidad y hasta la necesidad, de declararle la guerra al Soviet».

El hecho de que el gobierno japonés rechazó recientemente el propuesto pacto de no-agresión con el Soviet ha tenido muy mal efecto en Moscú.

GRUPOS DE SOLDADOS CHINOS SE PASAN A LAS FILAS NIPONAS

MUKDEN, jueves, febrero 23. (AP) Varios grupos de soldados voluntarios chinos, anunciaron hoy que estaban dispuestos a aceptar las ofertas hechas por los oficiales nipones, y ponerse a la disposición de las autoridades del Manchukuo.

Mientras tanto, la muerte de un soldado japonés — la primera baja que sufren los ejércitos invasores— ocurrió ayer.

El cabo Mizugami—miembro del regimiento de Nishi—fué muerto el miércoles cerca de Peipao, en un combate con los «irregulares» chinos.

El general Chang Hai-Peng, que hace algunos años, era líder de un grupo de bandoleros chinos que aterrorizó toda la Manchuria, fué nombrado hoy comandante en jefe de los ejércitos del Manchukuo que participaron en la ofensiva contra la provincia de Jehol.

El general Chang llegó a Tungliao, Manchuria, que se halla a 200 millas al norte de la frontera de Jehol, y comenzó inmediatamente un avance en dirección a Kailu, donde se asegura que los chinos han concentrado un ejército de 47.000 hombres.

LONDRES, febrero 22. (A. P.)— El Primer Ministro, Ramsay Mac Donald, en un discurso pronunciado hoy en la Cámara de los Comunes, declaró que el embargo de armas destinadas al Lejano Oriente, sólo puede realizarse mediante la cooperación de todas las potencias. Mr. Mac Donald, aprobó las declaraciones del líder laborista George Landsbury, quien pidió que se obrara con rapidez sobre el asunto.

Mientras tanto, las Uniones Obreras y el Comité Ejecutivo del Partido Laborista amenazaron con boycotear los productos nipones y establecer un embargo contra las armas con destino a China y Japón. Ambos grupos declararon que, en el caso de que el Japón rechace definitivamente las recomendaciones de la Liga, harán una enérgica campaña con esos fines.

Durante las discusiones con Mr. Lansbury, el premier indicó que estaba dispuesto a permitir que se debatiese sobre el problema chino-japonés en la Cámara el lunes.

INGLATERRA NO ACTUARA SOLA EN EL PROBLEMA DEL EXTREMO ORIENTE

LONDRES, febrero 22. (A. P.)— El gabinete acordó esta noche que la Gran Bretaña no puede actuar independientemente en relación con el establecimiento de un embargo efectivo sobre los armamentos destinados al Extremo Oriente. La cooperación por parte de los demás países exportadores de armas es esencial para cualquier plan práctico, dijeron los ministros.

Francia, Italia y la Gran Bretaña pueden aplicar el embargo por el simple procedimiento de negar licencias para la exportación de armas, pero los funcionarios ingleses entienden que el procedimiento en algunos otros países productores de armamentos, con inclusión de los Estados Unidos, no es tan sencillo.

El gabinete aprobó finalmente las instrucciones para la delegación británica que asistirá a la Asamblea de la Liga de las Naciones el viernes, donde se dará cuenta del informe censurando la política japonesa hacia China.

Ocaso de la Ley seca

LA Ley Seca es una pragmática que no podía cumplirse, que no se debió dictar.

Antes debiera haberse convertido en abstemios a la mayoría de los bebedores, y ésta no es obra de represión sino de educación.

Las leyes represivas y punitivas no fracasan tarde o temprano, como ha fracasado esta famosa Ley Seca, sino cuando están mantenidas por la voluntad de las mayorías, y, con todo, es bien sabido que carecen de poder rectificador: el homicida sigue matando, el ladrón robando, el impostor deshonrando en pugna con el Código Penal o al margen de sus preceptos.

Si los delincuentes prevalecieran, se derogaría el Código Penal o éste castigaría a los que contrariasen el libre ejercicio de la delincuencia, la que tomaría en el acto un nombre eufónico.

La calificación jurídica y social de la «humedad» y el juego, es muy circunstancial, pero, ya se vean estos hechos como delitos o como elegancias, en ciertos pueblos suelen ser hábitos mayoritarios.

Una minoría de personas bien intencionadas, bien organizadas y muy diestras en el manejo de los resortes legislativos, impuso a la mayoría del pueblo norteamericano la ley prohibicionista elevada al rango de Enmienda Constitucional, y la mantuvo vigente por trece años, en conflicto perenne con el desacato público.

Desde entonces se entabló una lucha colosal entre la enorme fuerza represiva del Estado y la voluntad de la mayoría popular; entre una imposición minorista y la libre determinación de los más.

Los daños sociales de esta guerra entre una oligarquía paternalista y el espíritu libre y democrático del pueblo yanqui, parecen fantásticos aun después de comprobados: una monstruosa organización de la delincuencia, una agudización desastrosa del alcoholismo y sus vicios afines, un colapso desolador del respeto a las leyes, y agresiones violentísimas al principio de autoridad.

Los perjuicios económicos causados por esta ley son igualmente considerables: sacrificio de la industria de bebidas alcohólicas y sus anexas, desempleo, merma en la recaudación de contribuciones, impuestos y derechos de importación, gastos inmensos de vigilancia y represión por mar y tierra, disminución de la capacidad adquisitiva de los países que vendían bebidas a los Estados Unidos.

En este último aspecto la derogación de la Ley Seca es particularmente interesante para nosotros. Los alcoholes y bebidas cubanas recuperarán su mercado más propicio, sobre todo, ahora que los turistas «húmedos» se habituaron a consumir nuestros rones y los recuerdan con cariño desde su tierra.

No es de temer que la abolición aminore la corriente de turismo a Cuba. El ron y el daiquirí no constituyen el único aliciente para la clase de turistas que nos visitan. A despecho de la falta de atracciones deliberadamente artísticas, nuestro país posee peculiares condiciones de ambiente y economía que cuadran bien a ese tipo de excursionistas, a parte lo que pueda ganarse si al fin nos resolvemos a montar una industria de turismo sobre directrices modernas y eficientes, capaces de atraer a los viajeros más ricos.

La promesa de remediar los estragos sociales, económicos y financieros de la Ley Seca, fué uno de los motivos del triunfo democrático, y la ansiedad revisionista se ha señalado por la premura con que los estados federados están convocando sus convenciones para ratificar la derogación.

En el fondo de toda la trágica rebelión anti-prohibicionista late, como principio de genuina democracia, la defensa de sus fueros por la mayoría de los norteamericanos. Si se logra la derrota definitiva de los «secos», nadie se opondrá en la patria de Uncle Sam a que éstos puritanos prediquen su doctrina hasta obtener que se implante una nueva prohibición... tan pronto como los «húmedos» sean los menos.

Un anciano fué arrollado ayer por un automóvil

Fué conducido por el Dr. Felipe González Sarraín al Centro de Socorro, para que lo curaran

Al centro de socorro del Cerro, fué conducido anoche en su auto por el doctor Felipe González Sarrain, representante a la Cámara, un individuo que dijo nombrarse José Simón, natural de España y de sesenta años de edad, no pudiendo hacer otras manifestaciones, por impedírselo su estado de gravedad.

Declaró el doctor Sarrain que en ocasión de transitar por la carretera central, próximo a Rancho Boyeros, se encontró al anciano en la cuneta y como advirtiera de que estaba herido, lo montó en su máquina y lo condujo al expresado centro, suponiendo que dicho individuo se cayera de un camión en el cual viajaba.

Con la actuado por la policía de la oncena estación, se le dió cuenta a la autoridad judicial correspondiente.

Dirige la ofensiva contra Jehol

El Teniente General Kunaiki Koiso, jefe del estado mayor del general Mut, es el líder de la ofensiva contra el Jehol, que próximamente será lanzada por los ejércitos combinados del Japón y del Manchukuo.

PIDEN DEVOLUCION

El Club de Ferreteros ha solicitado del Alcalde, ordene se le devuelva la suma de $12.50, que por un inspector de espectáculos se le hizo depositar por el baile social que verificaba esa colectividad el día 18 de los corrientes, quien alegó que se cobraba, por haber visto en la guardarropía un plato en el que los concurrentes depositaban la gratificación deseada, al empleado.

LOS JAPONESES BOMBARDEAN TRES CIUDADES DE LA PROVINCIA DE JEHOL

PEIPING, China, jueves, febrero 23. (AP.) — En un parte oficial dado a la publicidad por el Ministerio de la Guerra, se hace saber que los aviones nipones bombardearon las ciudades de Nanling, Peipiao y Chaoyang, en la provincia de Jehol. El comunicado agrega que las tres ciudades están todavía en manos chinas.

Conmemoró ayer el Lyceum su 4o. aniversario

La totalidad de las asociadas y una selecta concurrencia se hallaban presentes en el acto

Tarde de júbilo, la de ayer, en el «Lyceum». La amplia casona cubana que se alza en Calzada 81, en el Vedado,—albergue de la prestigiosa colectividad femenina—se vió muy concurrida por el feliz motivo de celebrarse el cuarto aniversario de su fundación. La casi totalidad de las asociadas y un buen número de invitados hicieron acto de presencia, siendo objeto de las mayores atenciones.

La Secretaria de Correspondencia, señora Consuelo Montoro, en sustitución de la Secretaria General, señora Lilliam Mederos de Baralt, leyó la Memoria anual, haciendo relación de los actos culturales y de recreo efectuados durante el año social.

«Aun habiendo seguido sus pasos día por día, sorprende lo largo del camino recorrido por el «Lyceum» hacia una meta que se aleja siempre, al crecer y multiplicarse los empeños primitivos ya logrados»—dijo acertadamente la señora Montoro. Y agregó:

«Recordando la nutrida concurrencia, que atraída en su mayor parte por la curiosidad, asistió al acto inaugural del «Lyceum», y en la cual apenas habría cincuenta socias, pueden hoy enorgullecerse sus fundadoras al observar que ya son los salones de poca cabida para sus socias, ávidas de cultura e interesadas al igual en una conferencia científica que en una disertación de carácter filosófico, en la apertura de una exposición artística o en la lectura comentada de un buen libro».

Fué muy aplaudida.

La actual Directiva del Lyceum está formada del modo siguiente:

Mireille García de Franca, Presidenta; Elena Mederos de González y Piedad Maza, Vicepresidentas; Lilliam Mederos de Baralt, Secretaria de Actas; Consuelo Montor, Secretaria de Correspondencia; Rebeca Gutiérrez, Vicesecretaria General; Leonor Lavedán, Tesorera y Josefina Ebra, Vicetesorera. Las vocales de Secciones son: Mary Caballero de Ichaso y Renée Méndez Capote de Solís, Conferencia; Carmen Castellanos, Exposiciones; Georgina Valdespino y Mercedes Irisarri, Biblioteca; Margot Rojas y Esperanza Hill, música; Uldarica Mañas y Consuelo Barceló, Publicidad y Propaganda; Guillermina Soto y María Antonia Fuentes, Clases y Otilia Cabrera y Evangelina Figueredo de Cubas, Casa, Beneficencia y Deportes.

Unimos nuestra felicitación a las muchas recibidas por la simpática entidad femenina.

DETENIDA UNA LANCHA EN Q. DEBIAN IR 8 PERSONAS; SOLO APARECIERON TRES

MARIEL, febrero 22.—DIARIO. Habana. (Por telégrafo).—La lancha «Eulalia», que salió del puente Almendares ayer, a las nueve de la noche, bajo el mando del patrón Matías Borjas Reo, y con los tripulantes José Pérez Vega y Juan López Alvarez, españoles, fué detenida por el cañonero «E. Villuendas» a la altura de Cabañas.

Según acta levantada, dicha embarcación estaba desapchada con ocho personas a bordo; como queda dicho, sólo aparecieron tres.

Las autoridades investigan el destino de los otros individuos. Los detenidos serán enviados mañana a esa capital, para la correspondiente identificación.—Corresponsal.

Un comerciante de la Habana ha sido arrestado

Se le acusa de ser autor del incendio ocurrido en Regla la noche anterior. Sin pruebas

En nuestra anterior edición dimos cuenta, que un incendio había destruido por completo la casa y dos accesorias anexas, situadas en la esquina de Facciolo y Rafaelly, en Regla.

La casa había sido alquilada a su propietario por José Alvarez Vázquez, vecino de Picota 16, con el propósito de establecerse en la misma en el giro de bodega.

Ya había colocado los armatostes y estaba terminando el arreglarlo todo para abrir su comercio, cuando en horas de la madrugada un incendio lo destruyó todo por completo.

Existiendo sospechas por parte del Juzgado, de que Vázquez no sea ajeno al hecho que se investiga, ordenó su arresto e ingreso en el Vivac, lo que efectuó el agente Guerra, por disposición del Subinspector Otero, que recibió la orden del Juzgado.

Existe la impresión de que aclarado el hecho, Vázquez sea puesto en libertad, por no existir cargos concretos contra el mismo.

Consultados sobre la crisis japonesa

Después de conferenciar con los jefes del Ejército y de la Marina y con los líderes nacionales, incluyendo el almirante conde Heihachiro Togo, de 85 años de edad (izquierda), héroe de la guerra ruso-japonesa, y el príncipe Saionji, último miembro del Consejo de Genro, el gabinete japonés decidió que se retiraría de la Liga de las Naciones con motivo de la disputa manchuriana.

LOS SOCIOS CASTELLANOS REPUDIAN EL PACTO CON LA FEDERACION MEDICA

Pidieron la celebración de una asamblea, para descalificar a la Junta Directiva que firmó las bases con la Federación. Se nombró una comisión para gestionar el permiso de reunión

Anoche, convocados por una Comisión, se reunieron en Asamblea, los socios del Centro Castellano, con objeto de recabar de la Junta Directiva del mismo Centro, la concesión de una Junta General de carácter extraordinario para protestar del Pacto firmado por dicha Junta Directiva y la Federación Médica y por el cual ha vuelto al Sanatorio el antiguo Cuerpo Facultativo, que preside el doctor Eugenio Torroella.

Presidía el señor Garcilaso Rey, Presidente de la Beneficencia Castellana, acompañado del señor Elías Rada, ex Presidente del Centro Castellano, José González Diez y Leovigildo González. Asistieron muchos castellanos socios del mismo Centro.

El señor Garcilaso Rey, explica en un discurso tan sereno como sincero, el objeto de la convocatoria, ya que consideraba una audacia lo hecho por la Junta Directiva firmando el Pacto citado, de cuyo acto protestaba porque no era reglamentario y porque violaba todos los derechos de los socios y todos los prestigios de la Casa de Castilla. Hizo la salvedad que él no venía a combatir al Cuerpo Facultativo, que presidido por el doctor Torroella, ha vuelto al Sanatorio en virtud del Pacto firmado con la Federación Médica; todo lo contrario; yo-agrega-como todos los presentes, estimamos y admiramos al doctor Torroella, y a sus compañeros; deseamos que vuelvan; pero que vuelvan sin lastimar los derechos de los socios, sin que se vulneren los reglamentos, porque los reglamentos son la salvaguardia de esos mismos derechos y por tanto los prestigios del mismo Centro.

Hablan después, respaldando al señor Rey, los señores Secundino Diez y Juan Ramos; los dos coincidiendo en calificar de audacia tan extraña como sorprendente todo lo hecho por la Junta Directiva al firmar el pacto con la Federación Médica. Protesta también de que la misma Directiva haya contestado a la petición de la Junta General, solicitada con carácter de urgente, concediéndola para el día 16 de abril, fecha que está muy lejana para resolver un asunto de tanta importancia.

El señor Melamo Herrero, que es viajante en toda la República, declara que por todos los pueblos que pasó recogió la seguridad de que todos los castellanos, que son socios del Centro Castellano, protestan de lo hecho por la Junta Directiva y lamentan la firma del Pacto.

Se llegó a tomar el acuerdo de nombrar una comisión formada por cinco asociados, para que visite y recabe del Gobierno Provincial un término perentorio para celebrar la junta general, teniendo en cuenta la importancia del asunto y la urgencia que reclama su resolución.

El señor Elías Rada, después de analizar todo lo hecho por la Directiva del Centro lo califica de gran error y puede tener un término de fatalidad. Conocía algo de esto, antes de firmarse el pacto, y trató de evitarlo, aconsejando a quien debía de que no se hiciera sin contar con la Junta General, que acaso pudiera haber llegado al pacto, tras de discutirlo y de analizarlo minuciosa y escrupulosamente, y en la mayor armonía posible. La llegada al pacto—agrega—es algo insólito que nos sorprendió a todos, en lo cual demuestra la Directiva actual su insuficiencia para desempeñar los cargos que ostentan. Habla después del Cuerpo Médico que cesó al firmarse el pacto, y califica lo hecho por la Directiva actual de descortesía y de falta de consideración, ya que dichos médicos no quisieron firmar contrato con el Centro Castellano, fiando en nuestra palabra de honor y en nuestra caballerosidad. Lo hecho con ellos no tiene nombre. Considera todo lo hecho en este asunto muy delicado. Yo he pensado—continúa—mucho en esto y no me he dedicido a tomar una actitud. Todos debemos consultar con nuestros corazones que será mejor, si dejar las cosas así, o volver al estado en que estaban antes del pacto. Debemos pensar en esto, estudiarlo con amor y volver aquí con nuevos proyectos, con objeto de llegar a una solución que salve del término de la fatalidad al Centro Castellano.

El señor Garcilaso Rey volvió al uso de la palabra para recomendar la propiciación urgente de la Junta General, que habrá de derrotar a la Directiva, anulando el pacto firmado. Sólo así se podrá salvar al Centro, pues si se alarga el tiempo para celebrar la Junta General, los socios se darán de baja, que es lo peor que puede sucederle al socio y al Centro.

El señor Luis Martínez censura a la Junta Directiva por haber firmado el pacto; pero piensa como el señor Rada en que debe estudiarse el asunto, que es gravísimo, pues que es indudable que el Cuerpo Medico que hoy actúa en el Sanatorio, presidido por el doctor Torroella, es el que quieren la mayoría de los asociados.

Y después de hablar, coincidiendo con los anteriores oradores, varios asociados, se acordó nombrar la Comisión Directora para encauzar todas las gestiones, siendo designados para integrarla los señores: presidente Garcilaso Rey; Eduardo Farias; José González Diez; Vicente Bayon; Juan Ramos; Francisco Canseco y Martín Pérez.

Los reunidos terminaron juramentándose para derrotar a la Junta Directiva, haciéndole saber que no cumplió con su deber.

Para terminar, el señor Elías Rada hizo constar que al resolver este asunto como los socios lo tengan a bien, el Centro Castellano no será el primero en vulnerar sus acuerdos, ya que así lo hizo el Delegado del Centro Castellano ante la Unión General Mutualista de Sociedades.

El señor Garcilaso Rey: Vayamos a la Junta General a aceptar la sanción de la mayoría de los asociados.

BERTA SINGERMAN LLEGARA A LA HABANA, A MEDIADOS DE LA SEMANA ENTRANTE

SANTO DOMINGO, Republica Dominicana, febrero 22. DIARIO. Habana. (S. E.) — En el vapor «Presidente Machado» embarcará en las primeras horas de mañana la insigne recitadora Berta Singerman, en compañía de su esposo e hija.

Procedente de Venezuela y en viaje a México, visitará esta República. Se propone desembarcar en Santiago de Cuba, donde atendiendo a reiteradas peticiones y al igual que en Camagüey y en Cienfuegos, habrá de ofrecer muestras de su arte exquisito, en brillantes recitales.

Hará el viaje a la Habana por carretera, llegando a esta capital el miércoles o jueves de la semana entrante.

Los torcedores celebrarán una junta general

«Partagás» reconoció ya a la Sociedad de la Habana, y firmó el acta con sus representantes

La Sociedad de Torcedores de la Habana ha convocado a sus asociados para una Asamblea General, la que se verificará esta noche a las ocho y media, en su local de San Miguel 216 y 218. Entre los asuntos administrativos a tratar, figura el Estado del Tesoro social y los Informes del Ejecutivo sobre distintos particulares de interés general.

PARTAGAS RECONOCIO LA SOCIEDAD DE LA HABANA

Hace algún tiempo dimos a conocer que la fábrica de tabacos Partagás había acordado presentar una exposición de la manufactura de sus productos en esta ciudad, instalando al efecto un pequeño grupo de torcedores en su casa de Belascoan y Carlos III. Como no había participado nada a la Sociedad de Torcedores de la Habana, ésta llamó la atención de los propietarios, pues encontrándose la Sociedad de la Habana en buena estabilidad con los fabricantes asociados a la Unión de Fabricantes de Tabacos y Cigarros, a la que aquella pertenece, que desearan establecer elaboración en la Habana, se estimaba una provocación de dicha casa a la Sociedad de Torcedores de la Habana, dentro de su radio de acción.

Esto dió motivo a varias entrevistas, en las que se diafanizó la situación, y la fábrica de Partagás informó que no había sido su propósito molestar con su decisión a los obreros de la capital, por lo que se firmó un acta por la firma social y los representantes de la Sociedad, reconociendo ésta, así como al Delegado que en la misma debía ostentar su representación.

FUERON ABSUELTOS LOS HERMANOS CASTILLO, PARA QUIENES SE PEDIA GARROTE

La madre de los acusados cumplió su promesa de andar sin zapatos ni medias. El Fiscal retiró la acusación al comprobar la inocencia de los presuntos matadores de Febles

Disfrutan de la sagrada libertad, en medio de los suyos, en su casa del pueblo de Tapaste, desde ayer, los hermanos Carlos y Laudelino del Castillo Alvarez, los dos jóvenes que fueron acusados de robo del que resultó el homicidio del anciano Emilio Febles. Sus defensores, los doctores Carlos M. Palma y Fernando del Busto, demostraron, con las pruebas aportadas al juicio oral, celebrado ayer ante la Sala Segunda de lo Criminal, que los muchachos eran ajenos al grave delito y de ahí que el fiscal doctor Fausto Alfonso, que hasta ese momento interesaba para cada uno la pena de muerte, retiró la acusación contra ellos, instando su absolución; el Tribunal se manifestó conforme, por unanimidad, y los que hasta ese momento estaban amenazados de subir las gradas del patíbulo, fueron puestos en libertad mediante providencia, cumpliéndose la orden pasadas las seis de la tarde.

LA MADRE DE LOS HERMANOS

Entre el numeroso público que acudió ayer al referido acto, estaba la madre de los hermanos, la señora María Alvarez, la que presenció el juicio en toda su extensión; no bien se convenció,—cosa que le costó trabajo dada la emoción que experimentaba,— que sus queridos seres habían sido declarados inocentes y que iban a ser puestos en libertad, los abrazó amorosamente y también lo hizo a los defensores de los jóvenes con lágrimas en los ojos y con palabras vehementes de reconocimiento a los letrados, al Tribunal y a la Justicia Divina.

SALIO DESCALZA DE LA AUDIENCIA

Y cumplió la señora Alvarez la promesa que hiciera desde que sus hijos fueron detenidos—21 de agosto del pasado año.—Salió del edificio de la Audiencia con los pies descalzos y así siguió algún trecho por la calle, en medio del respeto y de la emoción más profundo de cuantos presenciaron su acción, hasta ser atendida por sus familiares que la trasladaron a Tapaste, donde poco después abrazaba nuevamente a sus idolatrados hijos.

COMO SE DESARROLLO EL JUICIO

Quedó constituido el Tribunal por los doctores Montero, presidente, Madrigal, Mestre, Almagro y Gutiérrez Balmaseda, juez de Primera Instancia que completó Sala; en la secretaría el doctor Raúl Díez Muro; en el Ministerio Fiscal el doctor Fausto Alfonso y en la defensa los doctores Palma y Busto; mucho público había, como antes decimos.

Se cumplen los requisitos de ley: lectura de conclusiones provisionales y tras ella, prueba de confesión.

Los procesados niegan los cargos; proclaman su inocencia con absoluto aplomo, con absoluta convicción, sin incurrir en contradicciones; no son ellos asesinos, ni han matado al anciano ni lo han robado; estaban durmiendo en su casa cuando ocurrió el hecho y no saben quién es el autor.

Graves cargos formulan contra los Castillo el jefe del puesto militar de Tapaste, cabo Anselmo Mirabal y también el inspector de la Judicial Mariano Torrens; sus investigaciones los llevan a asegurar que los procesados son los autores del hecho.

Les sigue Miguel Gutiérrez, al que se achaca haber dicho que los hermanos Castillo le manifestaron que matarían al anciano si no les daba dinero para ir al baile; pero Gutiérrez niega; nada hay de cierto sobre el supuesto dicho.

Otros testigos más depusieron: el teniente Vera, Tomás y Juan Guerrero, Paula Domínguez, Cástula Guerrero, José Cape, el vigilante José Díaz y Margarito Febles; ninguno acusa y el último aseguró que los hermanos dormían en su casa cuando fueron detenidos por el soldado Calás.

El informe del Laboratorio de Química Legal, que se leyó, hace constar que no había sangre en las ropas y en el madero que se ocupó en casa de los procesados y de ahí que el fiscal, ante esas pruebas retiró la acusación contra los Castillo, terminando este proceso con el resultado que ha visto el lector al comienzo.

Fueron multadas ayer 3 empresas de los omnibus

Los paraderos estaban faltos de limpieza al igual que los carros que no son desinfectados nunca

Comenzó ayer la actuación sanitaria contra las empresas de ómnibus que tienen en circulación vehículos antihigiénicos. En los paraderos de las guaguas se situaron varios inspectores de casas y establecimientos, comisionados al efecto, inspeccionando uno por uno los carros antes de iniciar su recorrido por la urbe.

Como resultado de esa inspección fueron multadas las siguientes empresas:

El Modelo, de Cisneros y Torres, Reparto Lira, y el otro paradero situado en Arroyo Apolo 767. El Administrador de dicha Empresa lo es el señor Oscar Herrera.

Mantilla, de Mederos y Cerviño, cuyo paradero está en la Calzada de Managua y Progreso.

Segunda Especial, de Pablo Itumendi, y cuyo paradero está en Calixto García y Yumurí, Reparto San José.

Según manifestó el Jefe local de la Habana, a los reporters encargados de las informaciones sanitarias, dichas empresas infringían las Ordenanzas vigentes al carecer de escupideras, falto de limpieza el paradero y no limpiar ni desinfectar los vehículos.

UN CONVOY SANITARIO PARA COMBATIR GRAVE EPIDEMIA EN MANZANILLO

MANZANILLO, febrero 22. DIARIO, Habana.—Con motivo de numerosos casos, al parecer de paludismo y grippe, ocurridos en el barrio Purial de este término, que se encuentra en las estribaciones de la Sierra Maestra, hoy sale para dicho lugar un convoy sanitario organizado por el doctor Calvo, Jefe de Sanidad.

A dicho funcionario acompaña el capitán médico doctor Dobal, llegado a ésta con delegación de la secretaría de Sanidad.

El barrio Purial se encuentra azotado por la mayor miseria a consecuencia del desbordamiento del río Yara, en el ciclón reciente.

El jefe de Sanidad ha conseguido auxilios de la sociedad manzanillera para los campesinos de dicha barriada.—Corresponsal.

Se suicidó un enfermo en "La Purísima", ayer

Se arrojó del Pabellón Pérez Pérez, ocasionándose lesiones que le privaron de la vida

En la tarde de ayer se suicidó en la casa de salud La Purísima Concepción, del Centro de Dependientes, el anciano Máximo Fernández Soto, de 57 años de edad y vecino de Teniente Rey 38, donde se encontraba recluido desde hacía unos quince días para atenderse de un mal que padecía en el cuello y que los médicos dictaminaron era incurable.

Para llevar a cabo sus propósitos, se arrojó de lo alto del pabellón Pérez Pérez, donde se encontraba recluído, ocasionándose la fractura de los huesos de la cabeza, al dar contra el pavimento.

Según se ha podido inquirir por la policía, Fernández Soto trabajaba como cobrador en la casa comercial de Amaral y Compañía, situada en Justiz 2. En vista de que su mal era incurable, un cáncer en el cuello, al conocer con lujo de detalles su padecimiento, determinó suicidarse, llevándolo a cabo en la primera oportunidad que tuvo.

El cadáver le fué entregado a sus familiares por disposición del Juez de Instrucción de la Sección Quinta, que conoció del hecho.

UN TRABAJADOR SE MATO AL CAER DESDE LA CUPULA DE S. PEDRO

CIUDAD DEL VATICANO, febrero 22. (AP).—Un obrero que estaba realizando unos trabajos de reparación en la cúpula de la Catedral de San Pedro, a una altura de 200 pies, se cayó hoy al pavimento, muriendo instantáneamente.

El Congreso de Perú aprueba la guerra iniciada

Ratifica el propósito de Perú de mantener la posesión de la ciudad limítrofe de Leticia

LIMA, Perú, febrero 22. AP. El Congreso aprobó un voto de confianza a los ministros de Estado, Guerra y Marina, después que los miembros del gabinete explicaron las actividades de sus departamentos con relación a la controversia de Leticia con Colombia.

El acuerdo se adoptó en una sesión secreta celebrada anoche.

Después de dar cuenta los ministros de sus actividades, el Congreso aprobó una resolución que dice:

«El Congreso constituyente, después de oir las explicaciones hechas por el Canciller y los ministros de Guerra y Marina, reiterando su decisión firmísima de mantener a Leticia bajo la soberanía peruana, ratifica y mantiene la confianza expresada a dichos ministros en la sesión del 2 de enero de 1933.

El capitán Carlos Rotalde ha sido nombrado jefe del Estado Mayor de la Armada.

M.E.C.D. 2016

Burla Burlando

EL TABERNERO DE ARGANDA

AUNQUE parezca increible lo cierto era que ya hacía algunos meses que habían comenzado los trabajos de explotación de la mina de hulla denominada **El Purgatorio**, cerca del pueblo de Arganda, sin que se hubiera establecido por aquellas inmediaciones ninguna cantina, chigre o taberna. Más de cien mineros trabajaban ya en la citada mina, y era de extrañar que no se hubiese formado alguna trapatiesta en reclamación de la correspondiente «ermita» refrigerante.

Así las cosas, llegó a Argana un sujeto emprendedor, apodado Barrunta. Vnía de Madrid donde había ejercido el honrado oficio de mozo de café, por espacio de muchos años. Traía algún dinero; comprendió al instante que sería un excelente negocio el abrir una taberna en Arganda, lo más cerca posible de la mina **El Purgatorio**, y en seguida puso manos a la obra.

Es de advertir que ,además del arte sublime de escanciar vinos y toda clase de licores, Barrunta había adquirido en la Corte las más avanzadas ideas sobre política y religión En el café donde había servido se juntaban en cenáculo perenne los más ilustres «apóstoles' del «librepensamiento» y otras lumbreras más o menos radicales en política. De sus disputas diarias sobre lo de arriba y lo de abajo había sacado Barrunta muy trascendentales enseñanzas, con las cuales y con la asidua lectura de **El Motin**, se consideraba nuestro hombre habilitado para tenérselas tiesas al más esforzado «molusco» de levita o de sotana que se le pusiera por delante.

Pero aparte de estas prendas intelectuales, Barrunta era un hombre de gran sentido práctico. En realidad a él le importaba un pito la marcha política y religiosa del mundo. Sus «altos ideales» quedaban relegados a segundo término en cuanto avizoraba algún negocio substancioso; y lo más que hacía era poner sus conocimientos religiosos y políticos al servicio de la idea principal: el negocio.

Harto conocía Barrunta el achaque de que adolecían, en cuanto a intelectualidad» sus futuros clientes, los mineros, y aasí se dispuso a conquistar sus simpatías a toda costa. Lo primero que hizo, después de colocar en pipotes, barriles y pellejos, fué fijar en el testero más visible de la taberna dos retratos recortados de una revista ilustrada. Uno de Ferrer y otro de Malatesta, por ser los «profetas» más rojizos de entonces... Si fuera hoy Barrunta hubiera escogido el de Stalin y tal vez el de Albornoz...

Día de gloria fué para Barrunta el día de la inauguración de su taberna. Todos los mineros de **El Purgatorio** se encontraban en ella, por ser día de fiesta. El magnánimo Barrunta declaró desde lo alto del mostrador que por cuanto allí se tomase sus lugares respectivos las botellas, en aquella «solenidá» fuere copa, vaso, zapica o tarreña nada cobraría «en prueba de su identificación fraternal con ellos, que eran sus hermanos» Y terminó su alocución con estas palabras: Pa mi no hay más hombres, verdaderos hombres, que los que empuñan el pico y la mandarria. ¡Brindo por todos los que empuñan esos estrumentos, y brindo por el triunfo de la mandarria y el pico!... La ovación se oyó en tres leguas a la redonda.

No hay para que ponderar los excelentes resultados monetarios que Barrunta logró con su sistema político-mercantil. Por lo mismo cada día lo cultivaba con más ardor y entusiasmo. El era el primero en lanzar la más ruidosa carcajada cuando un sacerdote cruzaba por delante de la taberna; él era el que gruñía mas que todos, aunque con las precauciones debidos, cuando un militar de graduación aparecía en lontananza; él era el que más alto hablaba de la próxima restauración de la «guillotina» cuando algún burgués cruzaba por allí; el era, en fin, el que más enrgicas blasfemias lanzaba en todas las ocasiones.

Entre tanto el vino que les servía a sus parroquianos era cada día peor y más caro, y los discursos más ardientes; de modo que al mismo tiempo que les envenenaba el cuerpo, les «requemaba» el espíritu. Su cajón estaba siempre colmado de monedas de cobre y de plata, que representaban la mayor parte de los jornales que ganaban sus clientes. El gran protector del obrero comenzó a engordar a «ojos vistas». No lucía joyas ni vistosos abrigos por no suscitar ojerizas, y sospechas entre sus «hermanos», pero su mesa era opípera y su caja cada vez más grande y más reforzada con cerraduras y barrotes. Cuando por las noches Barrunta guardaba en ella la venta del día murmuraba:

—La verdad es que no hay como tocarles la cuerda anarquista a estos brutos para hacer al gran negocio

Pero un día llegó a temer algo porque habían llegado a sus oídos ciertas murmuraciones un si es no es alarmantes. Había entre los mineros uno que se llamaba Espoleta, más «leído y escribido» que la generalidad de sus compañeros. Este tal Espoleta había descompadrado con Barrunta porque éste, violando sus doctrinas de amor y fraternidad, le había exigido enérgicamente el pago de dos o tres «cuepas» de vino que Espoleta le adeudaba. Espoleta encontró inaudita la pretensión del tabernero, y empezó a murmurar entre sus camaradas cada vez que se presentaba la ocasión.

—Pa mi que Barrunta se ha hecho un burgués tan cochino como todos los demás. Ha engordado con el sudor que nos chupa, a cambio del solimán que nos da, y de los discursos de grisú que nos echa... ¡Hay que mandar también el alma de ese morral a los infiernos!

«Resultando»: que un domingo por la noche la taberna de Barrunta se vió invadida por casi todos los mineros de **El Purgatorio**. Nuestro protagonista sospechó, no sin motivo, que algún grave peligro le amenazaba, y para ver de conjurarlo se creyó en el caso de dirigir una nueva homilía a sus «feligreses», todo lo más blanda y amorosa posible.

—Aquí me tenéis siempre a vuestro lao. Pa mi no hay satisfacción mayor que la de ver como aumenta la fraternidá entre nosotros. Pa probar lo que digo podéis beber esta noche a mi costa cuanto vos pida el cuerpo. Es un ejemplo que quiero dar a los infames burgueses que hasta ahora os han considerao como parias, como esclavos, como jumentos. Porque yo soy...

Una voz le interrumpe. Es la voz de Espoleta.

—No tiés pa qué seguir, Barrunta. Ya sabemos quién eres tú. ¡Un explotador y un marrano como todos los de tu casta.

Acto continuo Espoleta descargó un garrotazo sobre el quinqué que alumbraba la taberna... Y sobrevino el caos en medio de las tinieblas, hasta que una mano aleve prendió fuego al establecimiento, el cual en pocos minutos quedó reducido a pavesas.

Pero Barrunta salvó milagrosamente la vida. La luz del nuevo día le sorprendió sentado sobre un pedrusco, no lejos del lugar del estrago, y el «cronista» que pasó por su vera le oyó murmurar entre sollozos: ¡Justicia de Dios!...

—Menos mal, pensó el «cronista». Todavía este desventurado conserva algunos asomos de conciencia...

M. Alvarez Marrón

Casos y Cosas

LO INEXPLICABLE

Hasta hoy, dos atentados
al gran Roosevelt. Es un **record.**
Jamás atentados hubo
contra un presidente electo
ni allí ni en ninguna parte,
antes de ocupar su puesto.
Son cosas que no se explican,
ya que piensa el mismo pueblo
que será Roosevelt el hombre
que ha de desfacer entuertos.
Y no sólo el pueblo yankee
espera de él mucho y bueno;
otros pueblos también cifran
su esperanza y su consuelo
en que habrá de devolverles
ventura, paz y sosiego.
Por lo tanto, se me ocurre
una pregunta: ¿Son esos
atentados contra Roosevelt,
o son contra el mundo entero?

Sergio ACEBAL.

Matanceras

ELENITA ALONSO

La novia de hoy.

Para el joven Roberto Abreu, ha sido pedida la mano de la encantadora jeune fille, cuya foto engalana hoy mis «Matanceras».

Tuvo efecto la petición de mano el pasado domingo, y según mis noticias no se hará esperar la boda, que será señalada para el próximo abril.

La señorita Elenita Alonso y Dieppa, es sobrina del capitán Juan González, pagador del Cuarto Distrito Militar, que acaba de llegar a Matanzas, sustituyendo al fenecido capitán Armando Núñez.

Dotada de singulares encantos, muy fina y muy simpática esa fiancee, en corto, muy corto tiempo ha sabido captarse las simpatías de toda nuestra juventud, en la que ya reina con el poder de su avasalladora gracia.

Ofrecerá un recibo mañana Elenita Alfonso, de cinco a diez de la noche, en la Quinta de Bellamar donde residen sus tíos el capitán González y su esposa.

Recibo para presentar a sus amistades a su prometido.

PEDRO LUIS DULZAIDES

Previsto el caso.

Tuvo en la mañana de ayer un fatal desenlace la grave dolencia que desde hace mucho tiempo venía minando la existencia del desdichado caballero, a quien tanto se apreciaba en esta sociedad.

Traído será su cadáver hoy a Matanzas, para darle sepultura en la Necrópolis de San Carlos, en el panteón de sus mayores.

Hijo de esta ciudad Pico Dulzaides y Quivús, se deslizó su infancia en esa casa de la calle de Milanés, donde está instalado hoy el bufete del senador Vera Verdura, y desde aquella época me unía a él la amistad y el afecto que hoy tan rudo golpe recibe, con motivo de su prematura muerte.

Joven todavía, con energías que parecían inacabables, en plena dicha y en plena ventura baja a la tumba el hermano del juez municipal del Sur, doctor Juan José Dulzaides, sin que la ciencia, que se declaró impotente ante la gravedad del mal que lo aquejaba, pudiera hacer nada para conservarle la existencia.

Para Esther Hernández, la viuda de Dulzaides, para sus hermanos los esposos Dulzaides-Serrate y para todos los otros deudos de Pico, va en esta nota mi pésame más sentido.

YUYU HORTA

Rumbo a Hershey.

Embarcó ayer para el gran central azucarero del multimillonario americano, la elegante y muy distinguida señorita.

Pasará allí una temporada, en «Bella Vista» con sus tíos el superintendente del ferrocarril, señor Jacinto González Sigarroa y Nena Horta.

Séale muy grata a Yuya su estancia en Hershey.

MARTICA ZAPICO

Hoy de días.

Celebra su onomástico en esta fecha la graciosa chiquilla que es encanto del hogar de Manolo Zapico y Rosita Sardiñas.

Muy halagada se verá hoy Martica, por la encantadora pléyade de sus vecinitos en el quartier de Bellamar.

Felicidades, Martica.

LA SRA. DE GONZALEZ DARNA

Margarita Rodríguez.

Está ya de regreso en Matanzas, después de una grata temporada que pasará en casa de sus hermanos los esposos Rodríguez-Cabarrocas en la Habana.

Festejó su onomástico ayer la señora de Darna, pero no recibió, porque aun guarda luto su familia por el fallecimiento del señor Rodríguez Llorente.

Mi bienvenida a la apreciable dama.

LA BODA DE HOY

En San Juan de Letrán.

Para las nueve y media de esta noche, en el aristocrático templo del Vedado, está fijado el enlace de la señorita Berta Juarrero y Erdman con el teniente del Ejército Ricardo Adans Silva.

Intima la ceremonia, para la que se han hecho las invitaciones con carácter verbal y en el más estrecho círculo de las íntimas amistades de ambos contrayentes.

Destacado en Matanzas, el teniente Adans Silva, goza en nuestros círculos principales de las mayores simpatías y del más alto aprecio, congratulándonos muy mucho de ese enlace que dará a nuestra sociedad un nuevo blasón y un nuevo otro motivo de orgullo y satisfacción.

La señorita Barrero, que ha brillado en los salones habaneros en rango principalísimo, vendrá a integrar el smar set de la ciudad yumurina.

Por anticipado nuestros votos por su dicha y su ventura, a esa interesante pareja.

EL DOCTOR GONZALO CUNI

Enfermo.

Guarda cama desde hace días víctima de un fuerte ataque grippal, el ex director del Instituto matancero.

Lo asiste su hermano el gran clínico doctor Luis Cuní Valera, destacada figura de la Medicina y uno de los intelectuales de mayor prestigio de la Yucayo.

Por la mejoría y restablecimiento de Gonzalo, formulamos votos.

SOBRE UN ONDIT...

Nuevas muy gratas.

Fué en uno de los domingos del pasado enero, que en la última nota de las «Matanceras» apareció un chismecito que despertó la mayor curiosidad entre mis lectoras y sobre el que se hicieron comentarios muy favorables a la gentil pareja.

Me refería en aquella nota a la aurora de unos amores, que son ya una realidad.

Correspondido ha sido el galán en sus pretensiones.

Y aunque sin carácter oficial, visita ya la casa de su fiancée, que es una blonda y gentilísima mademoiselle de las sobresalientes en nuestro mundo del arte.

Está ella alejada de sociedad actualmente por duelo que guardan los de su familia.

Y cuanto al galán, diré que es joven apuesto y muy cumplido que presta sus servicios en importante institución bancaria.

Nada más por hoy.

LA JUNTA DEL MARTES

En el Tennis.

Como adelanté oportunamente se reunieron anteayer las damas de la Directiva, para acordar definitivamente el programa carnavalesco que allí se inicia el cuatro de marzo.

Se dará esa noche el primer baile.

Y asistirá la Comparsa que dirige Bertila Haedo, para la que se ha escogido un precioso modelo, que dibujará Dalmau, el fino e inspirado diseñador cubano.

Numerosísima esta comparsa en ella figurarán más de treinta parejas, formadas por jovenes y señoritas pertenecientes todos a la sociedad de la Playa.

Tomó también el acuerdo la Directiva del Tennis, de pedir a la del Liceo, que posponga su baile de Piñata para el domingo cinco y asistirá entonces a él la comparsa de la señorita Haedo.

VICENTE INFIESTA

Nuevo Sub Contador.

Ha tomado posesión del cargo, en el National City Bank, la Institución a cuyo frente se halla en Matanzas el señor Juan Quirós, este estimado caballero, que viene desde Morón, donde ha militado por varios años en la sucursal de Cárdenas.

El señor Infiesta y su esposa se han instalado en una coqueta casita de la calle de Zaragoza, donde se ofren a sus amistades de esta Ciudad.

Con mi enhorabuena al nuevo Sub Contador del National City Bank, va para su joven esposa mi saludo de bienvenida.

Manolo Jarquín.

El progreso nos ofrece una infinidad de comodidades pero a la vez nos conduce a una vida artificiosa. Lo sedentario de nuestras ocupaciones y hasta de nuestros placeres, el limitado esfuerzo físico que requieren, hace que el organismo se resienta y el consiguiente entorpecimiento intestinal nos trae frecuente malestar, fatiga, desgano....

Pero tome usted con regularidad su buen vaso matutino de "Sal de Fruta" ENO, y notará qué diferencia. ENO es un salino efervescente y agradable que ayuda la eliminación por medios perfectamente naturales; y al limpiar el organismo, regula sus funciones.

Cuanto antes aporte a su organismo los beneficios de la "Sal de Fruta" ENO.... pero insista que sea la legítima

"SAL DE FRUTA" ENO

Unicos Agentes de Ventas: Harold F. Ritchie & Co., Inc. Belmont Building, Nueva York

ENO es antiácido además de laxativo

Su uso no crea hábito

El modelo de una máquina de triple expansión para buques, simplificada por un cubano, figurará en la Gran Exposición de Chicago

La había donado hace años al Museo de Cárdenas, que ahora se la facilita para que sea expuesta como prueba de la eficiencia de los cubanos. El Sr. Llampalla, experto mecánico, reside en los EE. UU. y dedica dos meses, todo los años, a visitar su país

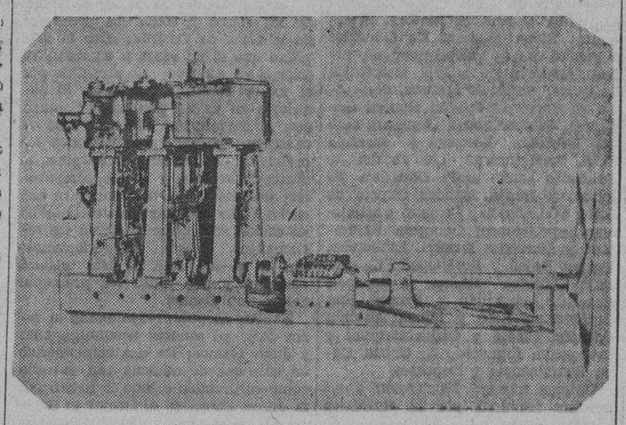

Estamos, en la Redacción, frente al señor H. E. Llampallas, un cubano con 33 años de residencia en los Estados Unidos. Experto mecánico. Hombre de actividades que dedica dos meses todos los años, a descansar en esta Capital. Cuba le debe una eficaz propaganda en pro del Turismo, que ha realizado por sí solo sin ayuda alguna de carácter oficial. Como detalle curioso señalaremos que el señor Llampalla, graduado aviador en EE. UU. en 1933 fué el primer cubano que construyó su propio aparato. Pero el objeto de nuestra entrevista es otro.

H. E. Llampallas

El señor Llampallas reside en Roanoke, Virginia, y uno de los propósitos que le han guiado en este viaje fué el de recoger en Cárdenas, en el Museo, el modelo de una máquina de triple expansión, adoptada para propulsar buques. Fué en los días azarosos de la guerra mundial. Se trataba de simplificar la máquina de los vapores para poder producir una mayor cantidad en el mismo tiempo. Se efectuó un concurso en Filadelfia. Entre numerosos concursantes, triunfó nuestro compatriota: su máquina simplificada tenía quince piezas menos que la más sencilla presentada en aquel concurso.

Y la máquina fué construída en gran escala, siendo adoptada, principalmente, en barcos de madera para contrarrestar a los submarinos. La Corporación de la Marina Mercante fué la que hizo la fabricación.

Y el señor Llampalla nos dice:

—Quiero que la máquina figure en la gran Exposición de Chicago, que, como se sabe, se celebrará de Junio a Septiembre del presente año. Yo doné hace años al Museo de Cárdenas mi modelo. Ahora, hice las gestiones necesarias para que se me permitiera llevarlo a Chicago y poder ofrecer un exponente de la labor de un cubano. Luego, volveré a reintegrarla al Museo... Estoy agradecido de las facilidades que se me brindaron.

—La máquina de triple expansión, por mí amplificada, obtuvo cálidos elogios en la nación americana. En aquélla época, estuvo expuesta durante tres días en el Departamento de Marina de Washington, y puedo decirle que recibí muchas felicitaciones. La máquina fué calificada como una «joya mecánica»...

El señor Llampalla abonará de su peculio los gastos que ocasione el transporte e instalación en la Exposición de Chicago, llamada a ser algo verdaderamente extraordinario. Y he aquí cómo entre el maremagnum de productos, aparatos, útiles y miles de objetos de diversa índole, habrá de figurar la labor eficiente de un cubano que ganó lauros en buena lid.

CRUCIGRAMAS

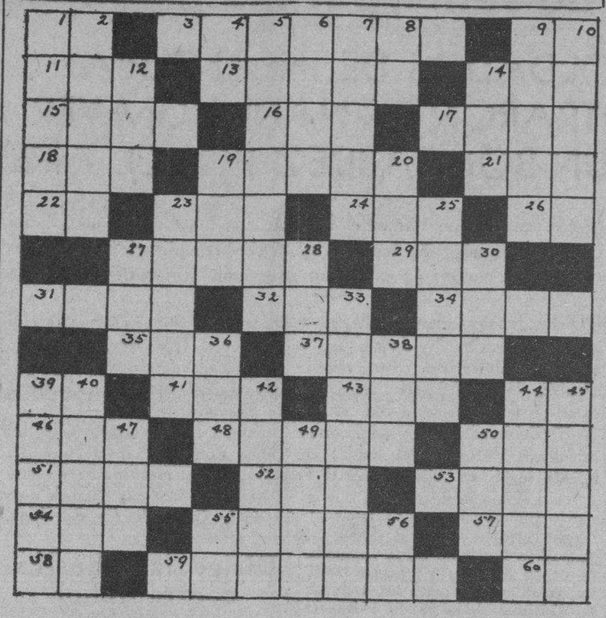

HORIZONTAL

1—Nota.
3—Excavación profunda.
9—Musical.
11—Letra.
13—Sin frivolidad.
14—Río de Suiza.
15—Cerebro.
16—Pronombre.
17—Masa considerable de nieve que rueda de los montes a los valles.
18—Animal.
19—Oficio del pescador.
21—Ave trepadora de México.
22—Norte América.
23—Pájaro fabuloso.
24—Ave.
26—Preposición latina.
27—Rey de Bulgaria.
29—Preposición que denota separación.
31—Montaña de Grecia.
32—Todavía.
34—Ciudad de Francia.
35—Arbol leguminoso de Venezuela
37—Ciudad de Francia.
39—Letra.
41—Afluente del Ródano.
43—Signo aritmético.
44—Iniciales de una Secretaría.
46—Flor heráldica.
48—Mallas.
50—Archipiélago malayo.
51—Ave que veneraban los antiguos egipcios.
52—Detrás.
53—Clase de tela.
54—Extensión de agua salada.
55—Ciudad importantísima de Europa.
57—Expiración brusca convulsiva y sonora del aire contenido en los pulmones.
58—Ter. de infinitivo.
59—Una de las tres grandes divisiones de la Oceanía.
60—Lago de Africa.

VERTICAL

1—Posada.
2—Que no ha recibido daño alguno
4—Carta.
5—Ciudad de Italia.
6—Nombre dado por los griegos al amor.
7—Peñasco.
8—Negación.
9—Conjunto de los animales de una región.
10—Trampa.
12—Pronombre demostrativo.
14—Dios de los musulmanes.
19—Preposición.
20—Adverbio de lugar.
23—Rodete.
25—Ensenada o bahía donde los buques pueden estar con seguridad (pl.)
27—Reptil.
28—Adjetivo posesivo plural.
30—Preposición.
33—Diosa de la venganza (Mit.)
36—Percibir los sonidos.
38—Donas.
39—Conjunto de los caracteres atmosféricos que distinguen una región.
40—Lugar en España, famoso por sus trabajos de incrustación de oro o plata sobre hierro o acero.
42—Reino independiente del Indostán.
44—Constelación.
45—Latido intermitente de las arterias y del corazón.
47—Señor (ing.)
49—Nombre femenino.
50—Arte (ing.)
55—Pensilvania (abr.)
56—Afirmación.

La solución mañana.

SOLUCION AL CRUCIGRAMA ANTERIOR

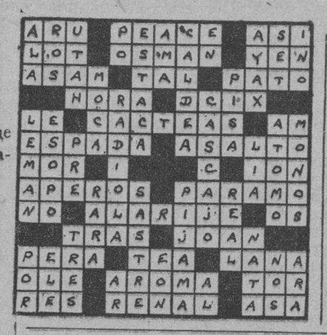

Si sufre de un resfriado, catarro, grippe, tos u otra infección catarral, no se preocupe. Compre el remedio de eficacia universalmente reconocida, el Laxativo Bromo Quinina Grove, en su tamaño regular, o un Librito Grove por el módico precio de 10¢.

Insista que lleve la firma Grove.

10¢

E. W. Grove LAXATIVO BROMO QUININA

SE CAYO EN SU DOMICILIO

Bernardo Gómez Rodríguez, de 10 años de edad y vecino de San Leonardo, 20, se produjo lesiones de carácter grave, al sufrir una caída en su domicilio, de la cual fué asistido en el Centro de Socorro de Jesús del Monte.

Nadie puede registrar para sí marcas extranjeras conocidas, dice la Audiencia y absuelve a dos comerciantes habaneros

Habían sido acusados por el antiguo agente de una marca, quien, para perjudicar al fbricante, inscribió la marca a su nombre y estableció una reclamación por perjuicios

La Sala Primera de lo Criminal de la Audiencia habanera, bajo la acertada ponencia del Magistrado doctor Enrique J. Guiral y con la aceptación de los Magistrados del Tribunal Dres. Manuel Martínez Escobar, Presidente y Ricardo R. Duval, acaba de dictar una importantísima sentencia sobre el derecho al uso de marcas de fábrica que por el gran espíritu de moral y buena fe comercial que ella encierra, y por la trascendencia que tiene para los comerciantes tanto nacionales como extranjeros, damos a conocer.

LOS HECHOS TAL COMO SE DESARROLLARON

La fábrica E. Fauré & Mathieu Plessy, de París, enviaba a Cuba desde hace años un pegamento bajo la marca Stickwell, que recibía y distribuía en nuestra República un agente de dicha fábrica extranjera. La casa francesa, confiada en la buena fe comercial de su agente, descuidó de registrar en Cuba su marca, que tenía registrada en Francia desde el año 1925.

Ultimamente, por faltar repetidamente el agente a los compromisos contraídos con la fábrica, ésta le retiró su representación, designando como nuevos agentes a los comerciantes cubanos de esta capital señores Julio y Lázaro Prieto.

Estos nuevos agentes, cumpliendo instrucciones de los fabricantes franceses, recogieron de la Aduana de la Habana la última partida de mercancía que había dejado abandonada el agente primitivo y empezaron a distribuir entre sus consumidores el pegamento.

En esta situación, el antiguo agente, logró registrar a su propio nombre la marca Stickwell, a pesar de saber que era de su representada y después de hecho el registro interpuso una querella criminal contra los nuevos agentes, acusándolos del delito de falsificación de marca industrial y que aceptando como cierto el Juez de Instrucción de la Sección Primera dictó auto de procesamiento contra los referidos comerciantes, pese a haberse justificado en el sumario que la marca era francesa y que el antiguo agente la había registrado de mala fe, como represalia contra su antigua representada.

LA TESIS DE LA DEFENSA

El doctor Carlos Gárate Bru, autoridad consagrada en este ramo de la legislación industrial y Letrado especializado en el estudio de problemas de propiedad industrial, auxiliado por el Procurador Moisés Maestri López, que llevaba la representación de los acusados, se hizo cargo de la defensa de los señores Prieto, manteniendo ante la Audiencia la tesis de que el agente que conociendo la existencia de una marca de fábrica y que ésta es propiedad de su representada, la registra a su propio nombre como un acto de represalia, comete un acto reprobable, contrario a la buena fe comercial, establece una competencia desleal y engaña al consumidor vendiéndole otro producto que no es legítimo bajo una marca ya conocida y acreditada, lo cual en contrario al espíritu de la Ley de Marcas y a lo estatuido en los Convenios Internaciones de que es signataria la República de Cuba y que un acto ilegal e inmoral no podía crear acción para reclamar al amparo de la propia Ley que ha sido violada.

Sostuvo, además, el Dr. Gárate Bru, que apareciendo que el arbitrario registrante había cedido el uso de la marca a otra persona, por no ser él comerciante, carecía también de acción, por que no teniendo el uso de la marca no podía justificar perjuicios.

Esa tésis, de gran valor moral para los comerciantes de buena fe, ha sido íntegramente aceptada por la Sala Primera, que en sentencia que ha de tener gran resonancia en Cuba y en el extranjero, absuelve a los acusados señores Julio y Lázaro Prieto, con el siguiente Considerando.

LOS FUNDAMENTOS DEL FALLO

Considerando: que los hechos que se declaran probados no constituyen el delito de falsificación de marca industrial que prevé y pena el Código Penal, porque los procesados, como representantes en esta República de los Establecimientos A. Fauré & Mathieu Plessy de París, y con la expresada autorización de éstos emplearon en los envases de los productos de la referida casa, una marca también legalmente habilitada para usarla y cuyo diseño es diferente al de la primitiva marca Stickwell, con que venía la mercancía y que esta marca Stickwell pertenecía desde 1925 a la casa A. Fauré & Mathieu Plessy, por haberla registrado oportunamente en Francia y aparecer además en el Boletín Oficial de la Oficina Internacional de Berna, desde el 31 de agosto de 1930, sin que por otra parte el querellante tenga derecho a la referida marca Stickwell, ya que sabía que pertenecía a la mencionada casa francesa por haber sido su representante en esta República y además, porque el querellante Rafael Bejerano cedió el uso de su marca por tres años a Lorenzo Huarte, cuyos tres años vencerán en 16 de diciembre de 1934, por lo que procede absolver a los procesados.

ROBARON EN UN ALMACEN DOCUMENTOS Y 20 PESOS

En el almacén de tejidos «El Ciudadano», situado en Bernaza 52, propiedad de Salomón Kalmanokiwz, se cometió en la madrugada anterior un robo consistente en la caja de caudales, donde guardaba la suma de 20 pesos y varios documentos de importancia.

Los ladrones, para cometer el hecho, tuvieron necesidad de escalar la azotea de la casa, por donde bajaron provistos de una soga, la cual fué ocupada.

Los forajidos, según se cree se llevaron la caja, en un automóvil cuyo número se ignora. La policía está practicando investigaciones para lograr conocer quien o quienes sean los autores.

DETENIDO POR ROBO

Los Expertos arrestaron ayer a Pedro Fernández Pérez, alias «Chupin», de 19 años de edad, sin domicilio conocido, por que en unión de un tal Evangelio Pedroso, alias «Chivo», cometieron un robo en la vidriera de tabacos, situada en Prado 93.

PRINCIPIO DE INCENDIO EN UNA CASA PARTICULAR

En la casa Escobar 223, residencia de Joaquina Valdés Valdés, se declaró en la tarde de ayer, un principio de incendio, producido en el contador eléctrico, al formarse un corto-circuito.

El material de extinción de incendios, acudió, sin que tuviera necesidad de funcionar.

UNA SOLA PRUEBA ¡ASMÁTICOS!! LOFAOL DROGUERIA "SARRÁ"

40 AÑOS DE ÉXITO — VINO-LECITHIMO — PEPTONA-BARNET — FERROFOSFATADO — 3 Cucharitas alimentan más que 100 gramos CARNE FRESCA — Todo se asimila pronto sin digerir, descansa el estómago y el hígado — PREPARADO POR: Droguería "Sarrá" - La Mayo

M.E.C.D. 2016

RADIO Y ELECTRICIDAD

Por ALBERTO GIRO

INTERESANTE AUDICION

ARTISTICA OFRECERA ESTA NOCHE EL «DIARIO» DESDE LA EMISORA CMW

Esta noche, de nueve a diez, ofrecerá el DIARIO DE LA MARINA, su acostumbrada trasmisión por radio, desde la emisora CMW, La Voz de las Antillas.

El programa interesantísimo en todos los aspectos, ha sido organizado por el Conjunto Artístico de la Hora Radio Teatral que dirige el estimado compañero en la prensa, señor Enrique Agüero Hidalgo.

Ofrecemos a continuación los detalles completos: ....

1—Divina Mujer, canción por la soprano señorita Bela Rabinovich, acompañada al piano por la señorita Mercedes Spindola y al violín por el señor Luis Miguel Hernández.

2—María La O. Poesía de Gustavo Sánchez Galarraga, recitada por la señorita Mercedes Spíndola.

3—Brujería, canción por la señorita Bela Rabinovich, acompañada por la señorita Mercedes Spíndola y el señor Luis Miguel Hernández

4—Ojos Ciegos. Radio comedia en 3 breves cuadros, original de Enrique Agüero Hidalgo, con música adaptada.

REPARTO:

El abuelo, (violinista ciego). Señor Antonio Planellas.

La Nieta, niña Magarita Agüero Durand.

Isabel, señora Ana María Arreche.

Raúl, señor Enrique Agüero Hidalgo.

5—Soy Cubano, Criolla de Luis Casas Romero. Violín por el señor Luis Miguel Hernández, acompañado al piano por la señorita, Mercedes Spíndola.

6—Poema Sentimental. Poesía original de la niña Margarita Agüero Durand, recitada por su autora

7—Dime, canción, por la señorita Bela Rabinovich, acompañada por la señorita Mercedes Spíndola y el señor Luis Miguel Hernández.

EL HOMENAJE POR RADIO A LECUONA SERA HOY DESDE LA ESTACION CMCB

Conforme anunciamos el domingo último esta tarde, de 6.30 a 8.00 tendrá efecto la magna trasmisión organizada por el conjunto «Roxy», a iniciativa del compositor Arturo Guerra, como homenaje a Ernesto Lecuona por su mejoría.

Todos los elementos de nuestro mundo artístico, poetas, compositores, músicos, etc., participarán en este acto que ha sido combinado por las señoritas María Antonia Echeverría y Nena de Cuadra, directoras de las audiciones «Roxy». El programa será ofrecido desde la estación CMCB en 1070 kilociclos.

TRASMISIONES PARA HOY

ESTACION C M W

585 Kilociclos

7.30 a. m. DIARIO hablado
10.30 Charla con los niños
11 a. m. Nena Cuenco y su Grupo
12 m. Orquesta Gelabert y el humorista Tomás Cuervo.
1 p. m. DIARIO hablado
1.30 p. m. Mosaicos C. M. W.
2 p. m. Emma López Seña
3 p. m. Receso
4 p. m. Orquesta de Raimundo Pía con Luisito Valdés.
6 p. m. DIARIO hablado
7 p. m. Grupo de la señora Guerrero.
8 p. m. Comedia POBRE PORFIADO, por el cuadro que dirige Enriqueta Sierra. Programa musical por el barítono Alberto Márquez y el Conjunto Multiple.
9 p. m. Audición del DIARIO DE LA MARINA.
10 p. m. Dúo Perfecto (Carmelina y Arturo).
Acompañados a piano y guitarra por los Esposos Martínez.
11 p. m. Buenas noches

ESTACION C M A F

The International Broadcasting Co.

680 Kilociclos

PROGRAMA

1.30 p. m. Retrasmisión desde los Estados Unidos, por conducto de la Estación W4XB, de Miami, Florida NBC.
2.30 Teatro Encanto
6.00 p. m. La Hora del Cocktail
7.00 p. m. Música para la comida
7.30 p. m. Mercedes McNenny al piano.
7.45 p. m. Fritz Kreisler, violinista.
8 p. m. Un poco mejor que lo mejor.
8.30 p. m. De la Habana a la Puerta de Oro.
8.45 p. m. Importancia de la Lubricación.
9 p. m. En la Opera con la IBC Cavallería Rusticana.
10 p. m. Programa Comercial
11 p. m. Síncopa de la IBC
110.30 p. m. Buenas noches

ESTACION C M C

840 Kilociclos

10.30 a. m. Programa desde Los Precios Fijos.
8 p. m. Señorita María del Carmen Ruiz, soprano ligera y el maestro V. Lanz al piano.
1 El beso, vals Arditi.
2 Canción de Azucena, de la zarzuela El Clarín. G. Roig.
4 La mañana, Chaminade, solo de piano.
5 La maja, canción de Lecuona, española.
6 Romeo y Julieta, vals. Gounod.
7 Solo de piano, segunda Mazurka, B. Goddard.
8 La Habana que vuelve, romanza, R. Prats.
9 Las dos princesas, romanza M. F. Caballero.
10 Solo de piano, Minueto, Paderwsky.
11 Linda cubana, criolla, Sánchez de Fuentes.
12 Cacho de cielo, canción gitana. María Grever.
9 p. m. Hora Oficial Observatorio Nacional.
9.01 p. m. La Asociación de Damas de la Caridad.
Palabras por el doctor Gaspar Betancourt.
Mi chiamamo Mimí, Puccini, soprano María del Carmen acompañada por el maestro Ricardo Fortes, profesor del Conservatorio Fernández Vilá.
Versos a una niña, Francisco Villaespesa.
Anoche cuando dormía, Antonio Machado. Recitación por Gaspar Betancourt.
Preludio brillante de Lizst, solo de piano por el Profesor Ricardo Fortes.
Un bel di Vedremo, Madame Butterfly, Puccini, soprano María del Carmen Vinent, acompañada al piano por el profesor Fortes.
Kempis y la paloma de Luis Fernández Ardavín. Recitado por Gaspar Betancourt.
Rose of Picardy, Hayn Wood. Soprano María del Carmen Vinent, acompañada al piano por el profesor Fortes.
Vals en la bemol, Chopin, solo de piano, por el profesor Fortes.
Romance de mi muerte, niña Emilio Ballagas, recitado por Gaspar Betancourt.
Love, Edmund Coulding, soprano María del Carmen Vinent, acompañada al piano por el Profesor Fortes.
Danza Húngara Brahms, solo de piano por el profesor Fortes.
Los Asnos (primera audición) Agustín Acosta.
Eran siete hermanas, (primera audición) Gustavo Sánchez Galarraga, recitado por Gaspar Betancourt.

HOY SE INAUGURA LA HORA DE CARIDAD, QUE BRINDA LA ESTACION C. M. C. Y. A BENEFICIO DE LAS HUERFANITAS DE SAN VICENTE

1320 Kilociclos

A las 10 de la noche de hoy se inaugurará en la Estación C. M. C. Y. la «Hora de Caridad», que un grupo de damitas de nuestra mejor sociedad han organizado a beneficio de las huérfanitas del Asilo de San Vicente de Paúl. Se brindarán dos trasmisiones semanales: los martes, de 6 a 7 de la noche, y los jueves, de 10 a 11 de la noche. Para esta altruista labor cuentan las señoritas de referencia con un grupo nutridísimo de artistas y con gran cantidad de discos, que harán de esa hora la preferida de los radiofans y de los anunciantes.

A continuación insertamos el programa que se ofrecerá esta noche.

1 En la ventana. Tcnaikowsky.
Señora Dulce María Blanco de Cárdenas.
2 Romance. Schutte.
Señora Laura Rayneri de Alonso. Sólo de piano.
3 El Clavicordio de la Abuela. Rubén Darío.
Ricardo Florit, recitador
4 Lullady. J. Brahms.
Señora Dulce María Blanco de Cárdenas.
5 Sueño de amor. Listz.
Señora Laura Rayneri de Alonso sólo de piano.
6 Poesía del Mayoral. Mur Oti
Ricardo Florit, recitado
7 Elegie Massenet.
Señora Dulce María Blanco de Cárdenas.
8 Vals Chopin
Señora Laura Rayneri de Alonso, sólo de piano.
9 Las campanas de la Iglesia. Diálogo de Vital Aza.
Señorita Marta Reyes y Ricardo Florit.
10 Vissi d-arte. Tosca
Señora Dulce María Blanco de Cárdenas.

ESTACION C M C Q

775 Kilociclos

8 p. m. Música variada
9 p. m. Concierto de Trasmisión Selecta, bajo la dirección artística del barítono Paulino Rosete y de la profesora Elisa Lecuona, con la cooperación de la cantante Esther Borja, de la compositora Ernestina Lecuona, y del autor Víctor Reyes, con el siguiente

PROGRAMA

1 Danza Española, tema E. Lecuona.
2 En tus brazos, criolla, bolero, de Ernestina Lecuona.
3 Linda Mexicana, canción de Lecuona, barítono
4 No volverás amor, vals de Ernestina Lecuona, soprano.
5 Gitana Preciosa, canción española de Nilo Menéndez.
6 No niegues que me quisistes, Canción de J. del Moral
7 Un dueto cómico, por Víctor Reyes y Elisa Lecuona.
8 Unha noite no eira do trigo. Canción gallega, barítono
9 Madame Butterfly, canción de Lecuona, soprano.
10 No lo dudes, bolero de Ernestina Lecuona, soprano
11 La Pastorela, canto a Castilla, de Luna y M. Torroba
12 Sommia, canción rusa, barítono.
13 Danza española. tema E. Lecuona.
10 orquesta Riveiro.

ESTACION C M C F

890 Kilociclos

De 6 a 7 Orquesta Armando Valdespí, cantante José Núñez.
De 7 a 7.30 Música variada

ESTACION C M B S

730 Kilociclos

10 a 11 Programa comercial
11 a 12 Música variada
3 y 30 a 3.45 Música variada
3 y 45 a 4 Quince minutos de Economía doméstica.
4 a 5 Música bailable.
5 a 6 Programa de la Hora del TE Música selecta.

ESTACION C M C R

1365 Kilociclos

De 4 a 8 Hora de Películas.
De 8 a 9 Programa bailable por la orquesta del profesor Valerio Moreira, y su cantante Loló de Armenteros, Diálogos y adivinanzas.
De 9 a 10 Hora de Música mecánica selecta.

ESTACION C M C B

1070 Kilocicilos

8 a 9 p. m. Programa musical a cargo de la señorita Pérez Morales y señora González, compositoras canciones por el tenor Constantino Pérez y la comedia de Honorio Maura. El Naufrago, por el cuadro que dirige el doctor Félix Suárez.

ESTACION C M B Z

1010 Kilociclos

A las 12 m. Hora oficial. Estado del tiempo. Crónica social y teatral música variada.
A las 12.30 p. m. Música selecta.
A las 5 p. m. Concurso Infantil. Programa a cargo del conjunto típico Encanto, con la cantante Hilda Salazar.
A las 6 p. m. Selecciones musicales
A las 7 p. m. Programa Bohemia.
A las 8 p. m. Programa Músical.
A las 9 p. m. Hora Comercial.
A las 10 Música variada

ESTACION C M B X

1480 Kilociclos

De 5 a 6 p. m. Bailables por el Quinteto.
De 6 a 7 p. m. La revista del Aire.
De 7 a 8 p. m. Hora Comercial, a cargo del Trovador Piedra.
De 7 a 8 p. m. Hora Variada

ESTACION W L W

700 Kilociclos

Crosley Radio Corporation Cincinnati, Ohio.

7 Amos n—Andy NBC
7.15 Gene and Glenn
7.30 Chandu.
7.45 Merrell Music Makers, Lloyd Shaffer orquesta Billie Dauscha.
8.00 Rudy Vallee and Yankees NBC Red.
8.30 Rin tin tin.
8.45 The Thurston Programa NBC
9.00 Death Valley Days. NBC
9.30 Orquesta Sinfónica de Cincinati.
10 Lucky Strike and Jacg Pearl.
11 WLW Artists Bureau Revue.
11.30 Cerare Sodero y Orquesta de Concierto.
12 Hotel McAlpin orquesta
12.30 Vincent López y su orquesta
1.00 Moon River.
1.15 a. m. Bailables.

TRIANON

Medio Corte en dos tonos de beige

$1.50

CALZADO DE SEÑORA DE SURTIDO DESDE

75cts.

Y DE NIÑOS DESDE

25cts.

HERMANOS ALVAREZ

NEPTUNO Y SAN NICOLAS — A-7004

Crónica Habanera

EN SUS DIAS

Martha de Castro, gentil y distinguida señorita de nuestra sociedad, que celebra en la festividad de hoy su santo. Es hija del doctor Raimundo de Castro y de su interesante esposa Rosa Blanca de Cárdenas. Reciba nuestra felicitación.

A BORDO DEL COLOMBO

Animadísima resultó la fiesta celebrada ayer tarde, a bordo del «Cristoforo Colombo» barco-escuela de la Real Marina Italiana que se halla surto en nuestro puerto.

Consistía dicha fiesta en un té bailable que ofrecían el comandante y oficiales de la regia nave, a la sociedad habanera.

Para el mismo, que se vió muy concurrido, fué engalanado el barco escuela, con banderas italianas y profusión de flores.

Se bailó sobre cubierta, a los acordes de la orquesta de a bordo, formada por un magnífico conjunto de profesores.

El buffet, exquisito y variado, fué servido, en el salón comedor.

Allí se reunió un grupo distinguido de señoras y señoritas de nuestra sociedad cuyos nombres ofrecemos a continuación.

Señoras:

Lolita Morales de González del Valle, Mercedes Fernández Domínicis, Vda. de Raig, América Adricain de Carbonell.

Ofelia Cortina de Arango. Isabelita Falla de González. Lolita Batet de Carricarte, Nellie Desvernine, de Lombard, Pilarcita Ponce de León de Valiente, María Luisa Montalvo Vda. de Kohly.

Gloria Montalvo de García Ordoñez, Lucy Schuman de Mendoza.

Nena Roig de Martínez Azcuy; María Josefa García de Villa; Victoria Bravo de Quiroga, Manuelita Coello Vda. de Ramos Izquierdo.

Margarita Crespo de González del Real, esposa del Jefe de Estado Mayor de la Marina.

Tulita Bosque de Baguer.

Araceli Hernández de Matacena Alejandrina Rodríguez de Rinaldi, Mercedes Cinca, Luisa Gendreau de Moas, Aurorita Acebal de Arenas.

Otilia Bachiller de Morales., Rosita de Juria.

Luz Marina del Cueto de Rosainz, Rosalina del Cueto de González, Josefina Romo de Piedra, Ana Luisa Infante de Orotolozabal.

Margot Leánes de Cuesta; Silvia Gallo de Cortina.

Lolita Cossio de Angulo, Fefe Inclán de Caballero, Isabel Paniagua de Whitmarsh, Lucrecia A. Fe Durañona, María Luisa Andreu, Julia Tomeu.

María Teresa Herrera de Fontanals, Hortensia Morales Vda. de Riquelme.

Señoritas:

Loló Casteleiro, Lourdes Ramos Izquierdo, Gladys Fernández Hechevarría, Conchita López Bosque, Cuca Valiente, Elena Franca.

Consuelito Finlay. Silvia González del Valle.

Gladys Turull, Pepita Garrido, Alicia Godoy, Bichi Martínez, Teresita Moas, Lilí Rosell, Marta Ortolázabal.

Meche Roig. María Antonia Mendoza. Gladys Hernández Rivera.

Aimée Fawler, María Luisita Kohly Lolita y Graziella González del Valle, Madeline Menocal, Laura de Solo.

María Teresa Freyre. Olga Arenas.

Otilita Morales, Nenita y Paquita Villa, Cloty Orti, Silvia Sánchez Toledo, Nena Mejer, Nena Saavedra.

Lilly Riquelme. Lydia Carbonell. Lala Carreño.

Josefina Bascuas, Leonor y Diana Echevarría, Manolita Bravo, Rosita Rodríguez, Lolo, Laura y Elena Angulo.

Chacha Ortiz Crab. Mimí Ordóñez.

Olga Rodríguez Plasencia. Elena Granda, Julia y Herminia Rodríguez, Silvia Durañona, Amelia Herran, María Mendoza.

Esther Cortina. Cucha García Irigoyen hermana del Encargado de Negocios del Perú.

Chiquitica Aspiazu. Marta Ferrer, Luisa Cintas, Anita Roelands, Cuqui Jiménez, María Antonia Bures, Aimée Molina, Marta Washington.

Gloria Mendoza, María Luisa Montalvo,

Mamita de Cárdenas.

Silvia Sorzano, Cuca Rosainz, Blanquita Martínez, Chiquitica Paradela, Rosalina González, Josefina Blanco.

Mola Paradela.

Luquita Alvaré, Motica García Rayneri, Nenita Rodríguez, Marta Rocafort, Rosa Blanca y Pía Sutter, Consuelito Lans. Fina y Manin Rozos, Nora Valencia, Rosa Rodríguez.

Hortensia Alfonso, Margarita Martorell, Isabel Whitmarsh, Mercedes y Berta Mencía, Hortensia Tomeu.

LA SEÑORA DE FARRES

Continúa acentuándose la mejoría en el estado post operatorio de la gentil señora Maximina Marimón de Farrés, cuya gravedad llegó a alarmar a sus familiares y amistades.

Edel Farrés, nuestro querido camarada, se halla recluído en la misma clínica del doctor Gustavo de los Reyes, víctima de un fuerte ataque grippal.

HOTEL ALMENDARES

Brillante resultó la fiesta de anoche en el aristocrático Hotel Almendares, donde la temporada invernal se desenvuelve animadamente.

Correspondía al miércoles de gala, coincidiendo con la celebración del natalicio de Jorge Washington.

En aquel elegante dinning-room se reunió con tal motivo, una distinguida representación de la sociedad habanera y del turismo.

Durante la comida, donde se sirvió una magnífica «table d-hote», al precio de dos pesos cincuenta, estuvo amenizando la orquesta que dirige el profesor Maya.

La pareja Wesley-Harris, con sus bellas danzas de salón, fué muy aplaudida.

GRAN BODA EN SAN JUAN DE LETRAN

Esta noche, a las nueve y media, se celebrará la boda de la bella señorita Berta Juarrero y Erdman con el primer teniente del Ejército doctor Ricardo Adan y Silva.

La Iglesia de San Juan de Letrán lucirá para esta elegante ceremonia una preciosa decoración floral, encargada al Jardín «El Clavel».

También para el jardín de los Armand, el bellísimo bouquet nupcial.

LA ORQUESTA DE BIANCO EN «SANS SOUCI»

Nuestro lujoso restaurant campestre «Sans Souci», lugar aristocrático donde se reúne el gran mundo habanero, ha decidido, en vista del rotundo éxito conquistado por la famosa Orquesta Argentina de Eduardo Bianco, contratarla para que toque todas las noches, con excepción de los miércoles y viernes.

Este poderoso aliciente justificará hoy jueves de gala otro lleno en Sans Souci.

Además de la Orquesta de Bianco habrá, como siempre, un atractivo «show», que incluye nuevos números por la celebrada pareja de bailes internacionales Wesley Pierce y Hazel Harris; Celinda, notabilísima bailarina clásica española; Germán Pinelli, barítono que goza de generales simpatías y la pareja de rumba Elpidio y Margot.

Completando los alicientes de la noche, hay que mencionar la Orquesta Sans Souci, dirigida por el compositor Víctor Rodríguez. Y, además, el septeto típico que tanto gusta.

Pueden hacer las reservaciones de mesas por el teléfono FO.-7979.

EN LA LEGACION DE CHILE

En la noche del martes pasado, tuvo efecto en la legación de Chile, una comida ofrecida por el Excelentísimo señor Emilio Edwards Bello, Enviado Extraordinario y Ministro Plenipotenciario de aquella República.

Asistieron a dicho acto las siguientes personas: el Excelentísimo señor Embajador de los Estados Unidos, Harry F. Guggenheim y su esposa, el Excelentísimo señor Ministro de Francia, Louis Rais y su hija, la señorita Genevieve Rais, la señora María Dolores Machin viuda de Upmann, el señor Consejero de la Legación de Francia, Clement Despres y señora Edna Best de Despres, el señor José Blanco Ortiz y señora Graciella Balaguer.

ASOCIACION DE DAMAS DE LA CARIDAD

Esta noche, de nueve a diez, se trasmitirá por la estación de la Cuban Telephone Company, (C. M. C.) la hora de la Asociación de Damas de la Caridad, institución benéfica, que preside la distinguida Condesa de Buena Vista.

Tiene por objeto, esta hora de radio, anunciar la magnífica fiesta que celebrará dicha Asociación en el Auditorium, pasado mañana, sábado, a las cuatro de la tarde.

Se ha combinado para la misma un gran programa, que estará a cargo de los conocidos artistas María del Carmen Vinent, pianista, Gaspar Betancourt, recitador y el maestro Ricardo Fortes, profesor de piano del Conservatorio Fernández Vila.

Numerosas localidades han sido colocadas entre nuestras más distinguidas familias para la función del sábado.

Las personas que tengan en su poder entradas para dicha fiesta, se les suplica por este medio, hagan el favor de devolverlas antes del día de mañana, pues de no ser así se considerarán aceptadas.

(Continúa en la página SIETE)

Boletos $2.00 CADA UNO

Piense en la oportunidad de participar, comprando un boleto de la gran justa del

MILLÓN DE PESOS DEL

CUBAN NATIONAL SWEEPSTAKES

AUTORIZADO POR EL DECRETO PRESIDENCIAL DEL 18 DE MARZO DE 1932, DE ACUERDO CON LA LEY DE 1923.

Cientos de miles de tickets se están vendiendo en el mundo entero lo que hace suponer que los premios han de exceder de:

PRIMER PREMIO

UN MILLON DE PESOS

SEGUNDO PREMIO

MEDIO MILLON DE PESOS

TERCER PREMIO

TRESCIENTOS MIL PESOS

El sorteo se efectuará el 5 de marzo próximo

La carrera de caballos del Gran Premio se celebrará en el hipódromo Oriental Park el 12 de marzo próximo.

Los tickets se venden en vidrieras de cigarros, por conducto de los agentes autorizados y en nuestras oficinas de Prado 13 esquina a Genios

CON TODO LO QUE USTED BUSCA:

:alidad uniforme, aroma, delicioso gusto

EL SIN RIVAL CAFE DE

LA FLOR DE TIBES S.A

REINA 37 • TELEFONOS A-3820 / M-7623

C--M--W

585 Kilcs:

HOY a las 8.00 p. m

HORA MULTIPLE: Comedia en verso: "POBRE PORFIADO", por el cuadro que dirige Enriqueta Sierra. Programa por el barítono Alberto Márquez y el Conjunto Múltiple.

JUVENIN

LO ULTIMO Y MAS PERFECTO PARA LAS CANAS

PENSION COMPLETA en el GRAN HOTEL desde $3.00 diarios, según habitación

Comprende este precio además desayuno, almuerzo y comida en su Restaurant de 1a. clase. Baños y uso de las aguas y de todos los atractivos del Balneario.

—Si no puede descansar en estas bellas montañas a 800 pies sobre el nivel del mar, pida las Aguas de los manantiales. Botellón de 20 litros $0.90.—12 litros, $1.25. 24½ botellas $1.50.—24¼ $1.20.

SAN MIGUEL DE LOS BAÑOS

EL PARAISO DE CUBA

GRAN HOTEL del BALNEARIO y PLANTA de ENVASE de las AGUAS

Aguas Alcalinas Bicarbonatadas recomendadas por los Médicos más eminentes para la curación de las enfermedades de las vías digestivas y urinarias, diabetes y todos los trastornos de la nutrición.

—Pídalas en todas partes—

UNICO DEPOSITO DE LA COMPAÑIA:

Tacón No. 4, Teléfono: A-7627

M.E.C.D. 2016

ESCENARIO Y PANTALLA

«FAUSTO»: «SHERLOCK HOLMES»

Se ha llevado muchas veces a la pantalla a la famosa creación detectivesca de Conan Doyle. Pero, aparte del interés que conserva siempre esta figura, la película estrenada ayer en el «Fausto» ofrecía el muy considerable aliciente de que hacía el personaje el actor inglés Clive Brook. Ya es sabido hasta qué grado este artista es capaz de prestigiar un tema cinematográfico cualquiera.

Flema, sagacidad y astucia eran las características de Sherlock Holmes. Pudiéramos decir que son las características de todo detective que se precie. Pero en Holmes daban su rendimiento máximo. Su serenidad imperturbable no le toleró nunca el menor titubeo. Actuaba con lucidez maravillosa en los momentos en que el peligro, por su inminencia y gravedad inhibe a los espíritus más templados. No omitía ningún detalle en su actuación. Muy agudo y adiestrado además en largas experiencias, su sentido de observación no dejaba escapar ningún signo que pudiera ser la clave de un enigma o el inicio de una pista cierta. Finalmente su ingenio, siempre alerta y fecunda, sabía fabricar trampas veladísimas, que engañaban al malhechor más astuto.

Clive Brook ha comprendido perfectamente estos tres atributos constitutivos del genio policial de Sherlock Holmes. Su versión del personaje nos parece muy fina. Se trata acaso de un Holmes más joven que el que nos describe Doyle; pero en todo caso Holmes tuvo alguna vez esa edad y ya entonces era detective. Hay ya en este actor inglés cierta flema natural —muy inglesa, por otra parte—, que se aviene perfectamente al tipo del gran policía. Y hay, sobre todo, una condición innata de gran señor, que era también un rasgo de aquella sagaz personalidad. Clive Brook no ha tenido, pues, que violentarse para hacer el Sherlock Holmes.

En cuanto a la trama del «film» responde a las características del género. Se trata de un célebre bandido, que se evade de la justicia casi a las gradas mismas del patíbulo y hace formal promesa de aniquilar a sus perseguidores, entre los cuales se halla, en primer término, Sherlock Holmes.

Este, contrariando deliberadamente los planes de otros detectives, finge hacerle el juego al bandolero en cierto golpe de mano que prepara contra un banco. En realidad se trata de una ingeniosa y arriesgada treta, en la que cae el delincuente, no sin antes comprometer seriamente la vida del policía. Este, por su parte, se siente estimulado como nunca en la empresa, porque iba en ella la vida de la mujer de quien está enamorado, la cual había sido secuestrada y puesta en rehenes por el ladrón. Sherlock Holmes terminó felizmente la aventura, con su acostumbrado mohín humorístico. No le satisface tanto su triunfo contra el criminal —que, por otra parte, era un gran artista y así lo reconoce— como su victoria contra Scotland Yard, envidioso de sus éxitos.

EL TRIO MATAMOROS

Está de nuevo entre nosotros el Trío Matamoros, uno de los conjuntos que con más genuinidad interpreta nuestros ritmos populares, principalmente los de procedencia africana.

Viene el Trío Matamoros de una larga cuanto brillante jornada por Europa. Estuvo en el «Empire», y en el «Montmartre», de París, en el Gran Circo, de Lisboa, en el teatro «París», de Madrid, en Barcelona, en San Sebastián y en otras ciudades importantes del viejo continente. Se muestran muy contentos de la acogida que el público les dispensó en todas partes y de la avidez con que se recibe por ahí nuestra música.

El Trío Matamoros recomenzará muy pronto su actuación aquí. El primer teatro en que trabajarán es el «Campoamor».

Damos la bienvenida a estos simpáticos músicos viajeros.

Francisco ICHASO.

NOTAS

ESTRENO DE «EL PAIS DE LOS TONTOS», EN «LA COMEDIA»

La compañía de revistas ultramodernas, que es la sensación teatral de la Habana, ofrece esta noche una doble novedad: el estreno de la revista moderna de gran espectáculo «El País de los Tontos» y el debut de otra de las vedettes estrellas de la Compañía Casas, Gloria Gil Rey.

De «El País de los Tontos» hemos hablado ya y con elogio a nuestros lectores, se trata de una obra de Paradas y Jiménez, del maestro Jacinto Guerrero.

En cuanto a la debutante Gloria Gil Rey, vedette de primer plano, bella gallarda y elegantísima, repetimos que goza de un bien ganado renombre.

Gloria Gil Rey, la vedette debutante esta noche en el «Principal».

Pero no son estas las únicas atracciones de la noche, porque debido a las condiciones de división, de los dos actos de «El País de los Tontos», la compañía Casas, representa la obra sin interrupción, como si se tratara exclusivamente de un acto, y la Empresa, queriendo mantener el entreacto cubre la primera parte de la función nocturna con una graciosísimo pasatiempo de Franco Padilla, titulado «Aquí hacen falta tres hombres» obra que estrenó en España Eduardo Gómez el director y primer actor de la Compañía.

Pese a esta serie de novedades, los precios continúan inalterables: un peso la luneta y sesenta centavos la butaca.

Por la tarde habrá matinée especial a las cinco y media con uno de los grandes éxitos de la Compañía «Las Pavas». Los precios de la matinée son los mismos de la noche.

ESTRENO DE «EL MAYORAL», EN EL «MARTI»

La Empresa del «Martí» no desmaya a fin de ofrecer al público habanero un gran espectáculo y a los precios más populares, es decir: 30 centavos la luneta, 20 la butaca y 10 centavos la tertulia.

Para esta noche, en la segunda tanda, anuncia el estreno de la bella zarzuela original de Manuel Mur Oti, música del maestro Rodrigo Prats, titulada «El mayoral» y cuyos principales papeles están a cargo de artistas tan notables como Caridad Suárez, Josefina Banda, Candita Quintana, Alicia Rico, Sevilla, Vila, Julito Díaz, Piñero y Garrido.

En la primera tanda, a las 8 y 45, va «El pirata».

Y mañana, a las 3 gran matinée, poniéndose en escena «El mayoral» y «El pirata».

El sábado, a las 5 y 15, gran tanda elegante, con la reposición de la opereta vienesa «La viuda alegre» que interpretarán Eugenia Zuffoli y Manuel Russell. Han sido tantas las peticiones hechas por el público a fin de que se reprisara esta bella opereta, que la Empresa ha dispuesto que vaya el sábado en tanda elegante.

Alberto Garrido, el popular negrito del «Martí» celebrará su función de homenaje el próximo martes 28, con un programa extraordinario.

LIONEL BARRYMORE, MAÑANA, EN EL «ENCANTO»

Hoy se exhibe por última vez el emocionante drama «Justicia Divina», donde actúa maravillosamente el gran actor Charles Laughton, y la bella Maureen O-Sullivan.

En los turnos elegantes de tarde y noche se presentará nuevamente Paco Sierra, el barítono mexicano la pareja de bailes James and Evelyn Vernon y la Orquesta Le Batard.

Mañana se estrena «La Garra», una película Metro, cuyo argumento está basado en la obra de Henry Bernstein, e interpretado por Lionel Barrymore, un máximo lucimiento y nos ofrece una obra que ha sido catalogada como de las mejores debido a su profundo sentido de lo dramático. Por ser mañana día festivo, se ofrece una matinée especial a la una con Douglas Fairbanks en «Robinson Crusoe», «La Garra», la presentación del «Smith,s Show Número 2» y por último y a petición de asíduas al «Encanto», «El Amor no muere», con Norman Shearer y Fredrick March.

Karen Morley y Lionel Barrymore, en una escena de «La Garra», película que se estrena mañana en el «Encanto»

«SOY UN FUGITIVO» SIGUE EXHIBIENDOSE EN EL «CAMPOAMOR»

Continúan con éxito enorme las exhibiciones de la grandiosa producción «Soy un Fugitivo», película reveladora y horripilante de las condiciones terribles en que viven los penados en ciertas prisiones de Norte América. Paul Muni, el gran actor, protagonista de «Caracortada» tiene el principal papel en esta película, secundado por la bella artista Glenda Farrell.

Mañana, por ser día festivo, matinée especial, a la una con la sensacional producción de Buck Jones «Nacido para Pelear», cartón animado «Sinfonía Loca», «Soy un Fugitivo», y la graciosa producción con Buster Keaton y Jimmy Durante «Piernas de Perfil».

El lunes con el estreno de la producción del gran cómico Joe E. Brow «Nadando en Seco», harán su presentación la magnífica pareja de cancioneros Consuelo y Salvador Quirós y la famosa bailarina Eva Beltri, presentando un programa que será muy del agrado de los asiduos a este simpático teatro.

Los precios serán los de costumbre, a base de treinta centavos la luneta desde la una y media hasta las siete y media y cuarenta centavos después de esta hora.

Muy pronto la «Máscara de Fu Manchú», y «Héroes de Tachuela» comedia especial de una hora de duración por los reyes de la risa, Stan Laurel y Oliver Hardy.

ENCANTO
HOY 3½ A 11½ HOY
M.G.M. presenta al HEROE de «EL SIGNO de la CRUZ»
CHARLES LAUGHTON
con MAUREEN O'SULLIVAN
en
JUSTICIA DIVINA
—PAYMENT DEFERRER—
3½ y 9½
EXITO DEL SMITH'S SHOW
con PACO SIERRA
Barítono Mexicano
JAMES & EVELYN VERNON
Y ORQUESTA LE BATARD

MUSICA Y MUSICOS

Josefina Meca la gentilísima soprano presta su valioso concurso en la sesión que ofrecerá la Sociedad Infantil el próximo domingo en el teatro Riviera, del Vedado, a las nueve y media de la mañana.

Otro de los alicientes del programa es la exhibición de la película tomada por la Liberty Films, de la opereta hecha por los niños de la Sociedad, «El bazar de juguetes». Otras películas cómicas y comedias en colores completan esta primera parte del programa a la que seguirán números de variedades en este orden: «Teddy Bears», grupo de niños que harán evoluciones coreográficas al compás de la música de «Cascabelett-El cañaveral», de C. Delfín y «Una canción de mi vida (bambuco colombiano), por el grupo de guitarristas dirigido por Josefina Meca. «Garland Girl» (fantasía), Madge Fiddy, Carmita Maribona, Kiki Skirving, Consuelo Maribona, Josefina Carrillo. «Canción de Solvej de Grieg, por Josefina Meca, acompañada al piano por Flora Guitar; «Linda cubana», de Ed. Sánchez de Fuentes, por Josefina Meca, acompañada por el conjunto de guitarristas. La niña Rosa Amparo Añorga les dirá en una interesante charla «Cómo se hace un lápiz». Recordamos que hasta el 28 de febrero está suspendida la cuota de entrada a los que se inscriban como socios.

Esta noche, por la estación de la Cuban Telephone escucharemos una interesante hora musical que dirigirá el doctor Gaspar Betancourt y que está dedicada a la «Asociación de Damas de la Caridad», en beneficio de cuya institución caritativa se celebra una gran función el próximo sábado en el Auditorium a las cuatro de la tarde. En el programa de la audición de esta noche toma parte la admirada soprano María del Carmen Vinent, que cantará «Un bel di» de Butterfly, «Mi chiamano Mimí» de Boheme, «Rose of Picardy» y «Love» de Coulding. El joven pianista Ricardo Flores ejecutará Preludio de Liszt, vals en la bemol de Chopín, Danza No. V de Granados, Danza Húngara de Brahms y Serenata de Bizet, Gaspar Betancourt recitará varias poesías que se escucharán por la vez primera de Gustavo S. Gallarraga, Ballagas, J. Flórez, los hermanos Machado y otras, la hora fijada es de nueve a diez.

En el Conservatorio Nacional fundado, por Hubert de Blanck, darán comienzo los ejercicios públicos del sexto año de piano y violín a las cuatro de la tarde, el programa contiene obras interesantes. El sábado se terminarán con la presentación de alumnas del séptimo y octavo grado. Estos actos revestirán la brillantez y entusiasmo de costumbre en este prestigioso centro docente.

SE QUEMO UN ENCERADO

Un encerado depositado en la nave 3 de la Ward Line tomó fuego, que extinguió un empleado de la compañía utilizando un extinguidor de mano, sin que los bomberos tuvieran que actuar.

«EL MONJE BLANCO» Y «CANCIONERA», EN EL «PAYRET»

La Compañía Dramática «Guerrero-Mendoza», que con gran éxito actúa en el «Payret», anuncia para esta tarde, a las cinco y diez, la reposición de la interesante obra del genial poeta Eduardo Marquina: «El monje blanco».

Para la función nocturna se ha escogido una de las más aplaudidas obras de los hermanos Quintero. Nos referimos al poema dramático en tres actos, «Cancionera», y en cuya interpretación intervienen María Guerrero, Josefina Nestora, Rosario García Ortega, María Arcos, Fernando Díaz de Mendoza, Fernando Salas, José Capilla, Adolfo Benedicto, etc.

Los precios que rigen para estas dos funciones son los de costumbre, a base de sesenta centavos la luneta para la tanda elegante y noventa centavos para la función nocturna.

Mañana, por ser día de fiesta nacional, habrá matinée a las tres y trece, con el emocionante drama de José Echegaray: «Mancha que limpia».

Por la noche: «En Flandes se ha puesto el sol», insuperable interpretación de María Guerrero y Fernando Díaz de Mendoza.

CONCURSO DE AFICIONADOS TOREROS EN EL «NACIONAL»

Un gran programa de emoción ofrece hoy el «Nacional». Después de la revista en dos actos, titulada «Aromas de España», hay concurso de aficionados toreros, presentándose entre ellos Amador González, aficionado cubano de grandes arrestos.

Habrá también un «Toro embolaso», que tendrá en el testuz una moneda de cinco pesos que será para aquella persona del público que logre quitársela; reapareciendo en esta función el valiente picador Antonio Chávez, ya repuesto de la última cogida en el «Payret».

La función de hoy empieza a las nueve; el precio es cincuenta centavos en lunetas y veinte y diez en galería.

Mañana viernes: primera de las dos únicas matinées de circo que habrá en esta temporada. Números sensacionales de ciclistas, malabaristas, payasos y contorsionistas. Los palcos están a la disposición de las familias y piden pedirse con anticipación por teléfono A.-3730. Sólo cuestan tres pesos con seis entradas.

El lunes, gran función extraordinaria homenaje a Carmita Ortiz y Julio Richard, artistas cubanos que regresan de su triunfal temporada por los Estados Unidos. Carmita y Julio actuarán esa noche con la Compañía Alegría y Enhart.

«FAUSTO»: SHERLOCK HOLMES CON CLIVE BROOK

El actor para la película; esto es en realidad Clive Brook para «Sherlock Holmes».

Fué un acierto indiscutible de Fox Film escoger uno de los más famosos episodios creados por el novelista Conan Doyle, para hacer vivir en Clive Brook al detective aristocrático, que se jugaba la vida persiguiendo a los más grandes criminales, sin otro estímulo que su gran amor por la Justicia.

«Sherlock Holmes» se exhibe hoy en todos los turnos desde las 3.30 con Noticiero, la comedia de Laurel y Hardy y las alfombras mágicas. Precios: treinta centavos hasta las cuatro y cuarenta centavos después.

Mañana, con motivo de la festividad patriótica, matinée especial con un programa magnífico, en el que es atracción especial «Sherlock Holmes».

El sábado estreno en Cuba de la producción R. K. O. Radio «El fantasma de Crestwood», interesante película de misterioso argumento interpretada por Ricardo Cortez, Karen Morley y seis estrellas más.

Y el miércoles primero de marzo «gran premiere», de «Orquídeas negras», con Carlos Gardel, la orquesta de Don Aspiazu y la gran bailarina cubana Alicia Parlá (Mariana).

CARTEL DEL DIA

POR LOS TEATROS

NACIONAL. A 3730. Compañía de Revistas Alegría y Enhart. A las 9 y 15. Aromas de España y Variedades.

PAYRET. A 7157. Compañía Dramática Guerrero-Mendoza. A las 5 y 30: El monje blanco. A las 9 y 13: Cancionera.

PRINCIPAL. A 6737. Compañía de Revistas Ultramodernas de Manolo Caras. A las 5 y 15: Las Pavas. A las 9 y 15: El País de los Tontos. Estreno.

MARTI. A 1851. Compañía Cubana de zarzuela. A las 8 y 45: El Pirata. A las 10 y 30: El Mayoral. Estreno.

POR LOS CINES

CAMPOAMOR. A 7054. A todas horas. Soy un Fugitivo, con Paul Muni y comedias.

ENCANTO. A 4433. A todas horas. Justicia Divina, con Charles Laughton, comedias y a las 5 y media y 9 y media. Presentación del Show Smith Número 2.

FAUSTO. A 4321. A todas horas. Sherlock Holmes, con Clive Brook, comedias y revista.

RIALTO. M 1831. Amor Profano y Calamidad con suerte.

RIVIERA. F 2040. Divorcio en la familia y Tarzán, el hombre mono.

NEPTUNO. M 2785. Divorcio en la familia y La vuelta del fugitivo.

REGINA. M 1407. Amor profano y Calamidad con suerte.

ACTUALIDADES. M 5575. Bajo el cielo de Shanghai. Así son los hombres y números de variedades.

TRIANON. M 2403. El amor no muere y Errores de la juventud.

OLIMPIC. F 6263. El dinero manda y El Marido comprado.

VIVES. F 5995. La carretera del infierno y Mujeres del jurado.

VERDUN. A 9206. El caballero de la noche y La vuelta del fugitivo.

INGLATERRA. M 5527. Rebeca y Nunca es tarde.

TOSCA. I 3099. Divorcio en la familia y Una niña de encargo.

WILSON. U 5863. Hombres sin miedo y La esquina del pecado.

BERNDES. FO 9375. Un solo amor y El retador.

IMPERIO. M 4477. Luces de Buenos Aires y Víctimas del divorcio.

UNIVERSAL. La noche de Junio 13 y La insaciable.

CUBA. M 8970. Tierra de pasión y El campeón.

VIOLETA. M 4639. Hogares rotos, Audaz y galante y números de variedades.

ROJO. M 3081. El caballero de la noche y Quería un millonario.

Condenados los carniceros que estaban reunidos

Cada uno tuvo que pagar 10 pesos por infringir el bando que prohibe las reuniones

En la mañana de ayer fueron condenados a diez pesos cada uno, por la Comandancia militar, los carniceros que el día anterior habían sido detenidos en el bufete del doctor Albarrán, por estar allí reunidos, sin el correspondiente permiso.

Los carniceros aludidos son Antonio González, Heliodoro García, Raúl Montesinos, Manuel Pascual, Tomás Hernández, Pedro Díaz, Modesto Blanco, Rufino González, Vidal López, Cándido Rodríguez, Isidro Alvarez, Eduardo Tejera, Ernesto Padrón, Ernesto Nájera y Lázaro Iglesias.

Los sentenciados por la Comandancia habían sido puestos en libertad provisional con la obligación de que se presentaran en la mañana de ayer ante el coronel Rasco, cosa que efectuaron, siendo condenados a la pena mencionada, por haberse comprobado que estaban en el bufete del doctor Albarrán, infringiendo uno de los bandos.

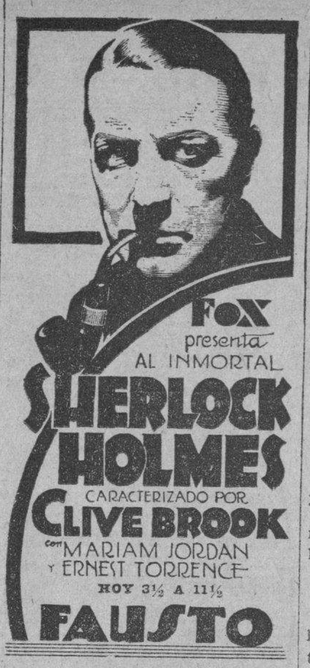

SABADO 25: ESTRENO
EL FANTASMA DE CRESTWOOD
con
Ricardo CORTEZ y Karen MORLEY

El experimento del curiel en el caso de Latour

El animalito murió a causa de la inoculación del líquido que había sido extraído del cadáver

En la mañana de ayer, el doctor Basarrate, Jefe del Laboratorio de Química Legal, procedió al análisis de las vísceras pertenecientes al cadáver de la señora Andrea Montalvo viuda de Latour, a cuyo efecto inyectó con el líquido extraído de aquéllas, un curiel que, de exprofeso, había sido escogido hacía días.

A los 24 minutos de haber sido inyectado el animal, éste comenzó a dar fuertes convulsiones, muriendo, casi instantáneamente.

Acto seguido, se llevó a cabo la autopsia del curiel, para conocer las lesiones producidas en las vísceras por la substancia inoculada.

Abierta su cavidad toráxica se observó que una intensa congestión había hecho presa en los pulmones con cuágulos intracardiacos y una gran equimosis en donde se efectuó la punción.

El Dr. Basarrate informó ese extremo al Dr. Morales del Castillo, Juez de Instrucción de la Sección Segunda, a fin de que diera cuenta del experimento al Juez de San Antonio de los Baños, autoridad que conoce de la muerte misteriosa de la señora Montalvo.

El doctor Morales, por exhorto recibido del Juez de San Antonio de los Baños, ha ordenado comparezcan al Juzgado de la Segunda, para prestar declaración, los testigos Isabel González, recluida en el Hospital «Las Animas», doctores Polanco y Muñiz, que practicaron la autopsia al cadáver de la señora Montalvo y sus compañeros los doctores Sánchez López y López Rubio, pertenecientes a la Casa de Salud Covadonga.

Espérase solo que los peritos químicos, informen el contenido del tóxico encontrado en las vísceras de la señora Montalvo, para proceder al procesamiento de Claudio Guillermo Trueba, alias «El Chino», acusado de ser el autor del hecho.

Los propietarios podrán pagar sin recargo la renta

El Distrito Central aclara la forma de efectuar los pagos de las rectificaciones de rentas

El secretario del Centro de la Propiedad, señor Francisco Andreu, visitó en horas de la mañana de ayer las oficinas del Distrito Central, con objeto de resolver varios problemas que afectan a los propietarios de fincas urbanas.

Con tal motivo se entrevistó con el señor Luis M. Espinosa, jefe de la Sección del Impuesto Territorial, dejando resuelto que los propietarios de fincas urbanas que tengan en taquilla los recibos correspondientes a las rectificaciones de rentas aprobadas del ejercicio en curso del 32 al 33, podrán pagarlos sin recargo siempre que prueben que no ha existido tal morosidad, sino que no los habían pagado en espera de que pusieran al cobro los correspondientes al año anterior, del 31 al 32, que también rectificados, no habían sido remitidos a las taquillas, necesitándose solamente para tales efectos que al señalársele al propietario el referido inconveniente, haga acto de presencia en la Sección de Impuesto Territorial.

También departió con el señor Franco, secretario del Consejo Deliberativo, acerca de la designación de las personas que deben figurar, en calidad de Adjuntos, en las Comisiones Permanentes durante los dos años próximos, manteniendo en lo que respecta a la Comisión del Impuesto Territorial, el criterio de que deben ser los propietarios de las fincas urbanas los que formen parte de la referida comisión.

Inmediatamente serán presentados al Consejo Deliberativo y al Alcalde Jefe del Distrito los escritos correspondientes.

GACETILLAS

NEPTUNO.—Divorcio en la familia.

Un intenso drama de la Metro Goldwyn titulado «Un Divorcio en la Familia», que interpretan Jackie Cooper Lewis Stone y Conrad Nagel y el estreno de «La Vuelta del Fugitivo» por Mariam Marsh y la comedia «Entre Cómicos» por Sasu Pits, cubren la matinée de 2 a 7 y media en Neptuno hoy: luneta 20 centavos.

Por la noche a las 8 p. m. «Entre Cómicos» a las 8 y media «La Vuelta del Fugitivo» y a las 9 y 45 p. m. «Un Divorcio en la Familia» 20 centavos toda la función.

Mañana grandiosa matinée de 1 a 5 p. m.

El sábado y domingo «Sherlock Holmes» y debut del trío Internacional de Concioneras dirigido por Rivera.

En marzo 3 «El Signo de la Cruz» la película del año.

REGINA.—Amor profano.

Ayer fue un éxito sin precedentes estas dos películas y volverá a serlo hoy al exhibir juntas «Lluvia o Amor Profano» de Joan Crawford y Walter Houston y «Una Calamidad con Suerte» por George Arliss y un cartón en colores.

Precios 10 centavos damas y niños hasta las 7.30 y 20 mayores después.

Mañana, matinée a la una con «Lluvia o Amor Profano» de Joan Crawford, «Una Calamidad con Suerte» de George Arliss y «Robinson Crusoe» de Douglas Fairbanks.

Sábado matinée a la una con «Tierra de Pasión» y «El Pecado de Madelon Claudet».

TRIANON.—El amor no muere.

En la tanda de las 4 se exhibirán las producciones Errores de Juventud por Lewis Stone, El Guerrero, graciosa comedia, y la triunfal creación de Norma Shearer y Fredric March, El Amor no Muere.

En la tanda de las 8.30 Errores de Juventud.

A las 9.45 El amor no muere.

Mañana es día festivo. Trianón dará su acostumbrada matinée de la una, con El más Audaz por Kay Francis y Fredric March; La Eterna Tentación, por Richard Arlen; El caballero alado, El amor con guante, El Himno Guerrero, comedia y La Pesadilla de Miquito, por el famoso ratoncito de la pantalla.

Para el domingo figura en los programas «Sherlock Holmes», por Clive Brook. Hay que ver qué clase de detective hace el admirable actor de la Paramount.

RIVIERA.—Divorcio en la familia.

En las tandas de las 5.15 y 9.45 se estrena la producción interpretada por Jackie Cooper y Lewis Stone titulada «Divorcio en la Familia», revista y variedad, en la tanda de la noche por ser primer día de moda habrá grandes sorpresas. A las 8.15 «Tarzán el hombre mono» por Johnny Weismuller.

En la matinée de la 1.30 «Divorcio en la Familia», «Tarzán el Hombre Mono» revista, comedia y cartón.

Mañana viernes en la matinée de la 1.15 «Divorcio en la Familia», «Piernas de Perfil» por Buster Keaton «La Hacienda Misteriosa» por George O-Brien, revista y comedia. En tandas elegantes «Divorcio en la Familia».

El domingo «Tiburón» por Edward G. Robinson.

Pronto «Soy un Fugitivo» por Paul Muni.

RIALTO.—Lluvia o Amor profano.

Hoy va en el programa las dos películas de más éxito «Lluvia» o «Amor profano», por Joan Crawford y Walter Houston y la colosal producción First National «Una calamidad con suerte», de George Arliss y completa el programa con un cartón en colores, «Bebés en el bosque».

Precios: 20 centavos luneta y preferencia a cualquier hora.

Mañana, matinée a la una: «Lluvia o Amor profano», de Joan Crawford y «Una calamidad con suerte», de George Arliss y «Robinson Crusoe», de Douglas Fairbanks.

Sábado, matinée con «Tierra de Pasión» y «El pecado de Madelon Claudet».

ACTUALIDADES.—Orquesta Eduardo Bianco.

Hoy se presenta en este teatro la famosa y grandiosa orquesta típica argentina de Eduardo Bianco, que tantos éxitos lograron en Campoamor y en El Encanto, con un selecto programa de tangos, canciones criollas, zambas, rancheras, etc. También el debut de la notable pareja «Las Alegrías», con bailes y cantos internacionales. Asimismo debutan los bailarines excéntricos «Cristina y Alberto», y el monologuista Armando Barroto. En matinée, luneta, 10 centavos; tertulia, cinco. Por la noche, caballeros 20 centavos; damas 15 y niños 10. En la pantalla «Bajo el cielo de Shanghai», por Jack Holt y «Así son los hombres», por L. La Plante y un cartón.

INGLATERRA.—Rebeca.

Temporada a base de precios populares; hoy, diez centavos. «A todas horas» de 2 a 6 p. m. y de 6 a once y media p. m.

En matinée y noche, la revista el cartón «Párvulo Travieso», y las producciones «Nunca es tarde», por Will Rogers y Fifi D-Orsay; y «Rebeca», estupenda comedia, por Marian Nixon y Ralph Bellamy.

A las 5 p. m., la revista el cartón «Nunca es tarde» y «Rebeca».

Mañana, «Fiesta Nacional» y programa extraordinario con «La noche de Junio 13»; Cinemanía» y «A sangre y fuego».

VIVES.—La carretera del infierno.

Hoy, suntuoso programa en este gran cine de la calle B, y 27, en el Vedado, con películas de valer. Tandas de 5.30 y 8.30. Revista, la sensacional y emocionante super joya «La carretera del infierno», de Richard Dix. Colosal producción de interesante argumento «Mujeres del jurado», de Edna May Oliver. Mañana, fiesta nacional, matinée, tanda y noche, con «Poli, la chica del circo», de Marion Davies. «Tarzán, el hombre mono», de Johnny Weismuller, y la comedia «Tiempo de crisis».

OLIMPIC.—El dinero manda.

Dos grandes películas exhibe hoy este simpático y concurrido cine del Vedado, en sus elegantes tandas de 5.15 y 9.30, con comedia; la suntuosa y bien argumentada producción «El dinero manda», de Ruth Chatterton y George Brent. A las 8.15, super excelsa film «El marido comprado», de Bárbara Stanwyck. Mañana, matinée a la una con cartón, «Amor profano», «El palmista», «El implacable acusador» y comedia. Domingo, regio programa en matinée, tanda y noche.

VERDUN.—El caballero de la noche.

Espléndido es el programa para hoy, pues lleva a su pantalla la linda foto-opereta de preciosas escenas y música, «El caballero de la noche», por el autor mexicano José Mojica y Mona Maris. Además será presentada la film «La vuelta del fugitivo», por Reginald Denny y Marion Marsh.

Precio en matinée, tanda y noche: mayores, 15 centavos y niños 10.

Mañana: «El caballero de la noche», comedias y «La vuelta del fugitivo.» El sábado «Tiburón» y «Hombres sin miedo», dos películas positivas atracciones.

UNIVERSAL.—La noche de junio 13.

Magnífico programa ha seleccionado para hoy la empresa de este popular cine del inmejorable sonido en sus tandas de 1 a 6 y de 6.15 a 11 por solo 10 centavos. Comienza con comedia y revista. La grandiosa producción «La insaciable» de C. Lombard. Sorprendente y maravillosa obra de regio argumento «La noche de junio 13» de Clive Brook. Mañana «La noche de junio 13». Domingo monumental programa en matinée, tanda y noche, con películas interesantes.

WILSON.—Hombres sin miedo.

Este gran teatro ha combinado para hoy un interesante programa con dos grandiosas películas. En sus tandas de 5.30 y 8.30 comedia. La soberbia joya «Un solo amor», de Eleonor Boardman y Paul Lukas. La estupenda film «El retador», que es un estreno, por George Bancroff. Mañana fiesta patriótica con matinée de 2 a 5 y tres magníficas producciones. «Entre la espada y la pared». «Luces de Buenos Aires» y «La mujer a bordo». Sábado el estreno «Sin Dios ni ley» y «El gran charco». Domingo «El amor no muere» y «El campeón».

BERNDES.—Un solo amor.

Temporada a base de precios populares hoy, 10 centavos. A TODAS HORAS de 2 a 7 p. m. y de 8 y 30 a 11 y 30.

En matinée y noche la estupenda comedia FALTABA OTRA SUEGRA, el cartón PLAGA DE RATONES y las superproducciones HOMBRES SIN MIEDO, sensacional emocionante, por Ralph Bellamy, Gloria Stuart y Pat O-Brien; y LA ESQUINA DEL PECADO, magistral superjoya por Irene Dunne y John Boles.

A las 5 p. m. el cartón PLAGA DE RATONES y HOMBRES SIN MIEDO.

Mañana, fiesta nacional, programa extraordinario con LA NOCHE DE JUNIO 13; CINEMANIA y A SANGRE Y FUEGO.

CUBA.—Tierra de pasión.

Gran estreno nos anuncian las carteleras del cinema Cuba de la calle de Suárez, comenzando la tanda a las cuatro, con una revista, la simpática comedia «Llama a un policía», la formidable cinta por Wallace Beery y Jackie Cooper titulada «El campeón» y Clark Gable con Jean Harlow en el estreno del gran film «Tierra de pasión.» A las ocho y cuarto, en función corrida el mismo programa y en igual orden. Luneta, 10 centavos. Mañana, fiesta nacional, matinée a la una en punto. «De frente, marchen». «Tierra de pasión», comedias y revista.

MAXIM.—Esta es la noche.

Presenta hoy en su función corrida desde las 8.30 un grandioso programa. El estreno de la deliciosa producción ESTA ES LA NOCHE, cuyos protagonistas principales son Lily Damita y Charles Ruggless; la reprise de la superproducción LAS CALLES DE LA CIUDAD interpretada por Gary Cooper, Paul Lukas y Sylvia Sidney. También se exhibe un cartón sincronizado. Precios: Mayores 10 y niños 5 cts.

CAMPOAMOR
HOY 1½ A 11½ HOY
Antes de las 7½-30
Despues 40
WARNER BROS
presenta a
PAUL MUNI
en la realista producción
"SOY UN FUGITIVO"
—I AM A FUGITIVE FROM A CHAIN GANG—
Su primera película desde "CARA CORTADA"

Se inaugurará hoy la Exposición del Rpto. Lutgardita

En declaraciones a la Prensa, el doctor Molinet hace elogios de la mujer cubana. El programa

A las cinco y media de la tarde de hoy se procederá por el Secretario doctor Molinet, a la inauguración de la Exposición Nacional de Ganadería, Avicultura y Agricultura, en el Reparto Lutgardita.

En relación con el acto de hoy el General Molinet hizo las siguientes declaraciones a los periodistas:

«Frente al proteccionismo mundial, no hemos tenido más que un camino prudente a seguir: el que conduce a fomentar y diversificar la producción nacional.

«En el sector agrícola hemos dirigido a este fin nuestros esfuerzos, asistidos de la entusiasta cooperación de jefes y empleados del Departamento, de los agricultores en general, y de la prensa.

«Esta cooperación se ha manifestado fecunda y hermosa en los concursos, ferias y exposiciones celebradas hasta la fecha por el Gobierno del General Machado, que culminaron en éxitos magníficos, a pesar de la improvisada instalación en pabellones construídos ocasionalmente o en locales impropios para estos fines.

«El Gobierno ha venido a suplir esta urgente necesidad, y ya tenemos un Parque de Exposiciones al que se ha querido dotar de todas las ventajas de una moderna instalación en su clase, dentro de formas sencillas.

«En aquellos pabellones tendrán lugar las futuras competencias nacionales y todas las exhibiciones particulares de propósitos agrícolas, industriales o artísticos que lo requieran.

«Dicho Parque ha sido construído con miras a la más amplia cooperación y servicio, y sus puertas estarán abiertas a todas las manifestaciones de las artes, la ciencia y la industria.

«La Comisión Organizadora del Certamen ha combinado un programa de muchas atracciones para hacer más gratas, entretenidas y amenas, las horas que permanecerá abierta la Exposición. Como una atracción más, desligada de la idea fundamental de estos concursos, figura en el programa la exhibición de automóviles.

«La nota más interesante de la Exposición corresponderá, sin duda, a la mujer cubana que, por vez primera, concurre como expositora de productos de economía doméstica y que ha de competir como amazona en los eventos hípicos contra notables jinetes del Ejército Nacional».

PROGRAMA DE HOY Y MAÑANA

A las 5 y media p. m.:

Discurso del general Eugenio Molinet, Secretario de Agricultura, Comercio y Trabajo y Presidente de la Comisión Organizadora de la Exposición, declarando inaugurada oficialmente la misma.

Desfile de los alumnos de la Escuela Técnica Industrial frente a la tribuna presidencial.

Visita de las autoridades y demás invitados, a las diferentes exhibiciones del certamen.

Concierto musical por la banda del Estado Mayor del Ejército.

(En horas de la noche, de 8 a 10 p. m.)

Concierto musical por la Banda del Séptimo Distrito Militar.

Proyecciones cinematográficas frente a la glorieta.

DIA 24

(En horas de la mañana de 10 a 12 m.)

Comienzo de los trabajos de calificación de los jurados que han sido designados para discernir los premios que se conceden en las distintas exhibiciones del certamen, contándose entre estos jurados los doctores R. B. Becker y A. L. Chealy, que vienen de los Estados Unidos de América para juzgar, el primero, el ganado lechero y, el segundo, el ganado de cerda. El doctor Becker realizará su labor de examen, medición y comparación de los animales frente a la glorieta para que el público pueda presenciar sus trabajos desde ésta, cómodamente.

(En horas de la tarde, de 2 a 3 p. m.)

Conferencia de Economía Doméstica con demostración de trabajos prácticos en uno de los salones de la glorieta, por la señora Emma López Seña.

(De 4.30 a 6 p. m.)

Exhibición por un grupo de oficiales del Ejército bajo la dirección del capitán Céspedes, en interesantes eventos de equitación general y saltos de obstáculos, con opción a varios premios.

Concierto musical por el Cuerpo de la Banda de Policía.

(En horas de la noche, de 8 a 10 p. m.)

Proyecciones cinematográficas al aire libre, frente a la glorieta.

Concierto musical por la Banda del Distrito Central.

M.E.C.D. 2016

MOVIMIENTO DE PASAJEROS

Por la vía aérea

PASAJEROS LLEGADOS DEL INTERIOR

En el Expreso Aéreo Regular de Guantánamo-Habana No. NM-4, al mando del piloto McCullough, copiloto Sagarela, llegó a la Habana, procedente de Santiago, el señor C. Gitz Gerald.

En este avión se registró durante la travesía el siguiente movimiento de pasajeros:

De Guantánamo para Santiago: el doctor José M. Guira y al señor Eloy Piñera; y de Bayamo para Manzanillo a los doctores E. Ebra; Mario Parajón; Adolfo García y José Lecuona.

PASAJEROS QUE SALIERON PARA EL INTERIOR

En el Expreso Aéreo Regular Habana Guantánamo No. NM-17, al mando del piloto Quevedo, copiloto Builla, salieron de la Habana para el Central Constancia el señor W. L. Lowrie y para Manzanillo al capitán Dobal.

PASAJEROS LLEGADOS DE MIAMI

A las 10:15 a. m. llegó a los muelles del Arsenal de la Pan American Airways, el avión NC-80-V, al mando del piloto R. O. D. Sullivan, con los pasajeros siguientes:

Lyna Felson; Sam Rosenberg; Cecelia Clarke; Fay Mawrence; Stewart Tatum; Ed. S. Montanus; Theresa Samson; George T. Walker; Josephine Astro; Divid Rudy; Frederick Kopp; Katherine Kopp; Williams P. Toms; James Braswell; Arthur L. Shealy; Raymond Becker; Walter Kiesrath; Erwin Elliot; Phillip Toomin; Henry C. Heinz; Lucy F. Harris; Dorothy Kessler; Elsa M. Stinken; Florence Schneider; Anna Liles; Conrado Maranelli; Louis Donato; Daniel Pantaleón y Michael Capizola.

MAS PASAJEROS DE MIAMI

En el avión NC-81-V, al mando del piloto S. J. Williamson, llegó a los muelles del Arsenal a las 11:15 de la mañana procedente de Miami, con los pasajeros siguientes:

Alfred Brown; Grace Brown; Alfreda Brown; Floyd Angenive; Ethel Angenive; Eleanor Brown; Harry Bonner; Ernest L. Clark; Irma Clark; Arthur Raymond; Dorrance Raymond; Nancy Raymond; Mery E. Raymond; William J. Hough; Dich Hough; Margaret Gillogly; Albert Sampson; Marguerite Sampson; Sidney Bender; Miles Mahon; William Sherman; Florence Sherman; George Carroll; June Carroll; William Martin; Oliver Martin; Carmita Schildhauer; Sarah F. Diggs; Robert F. Bole; Thomas M. Andrés; Alexander Howie; Ethel D. Howie y Joseph A. Loughrie.

EL AVION DE KINGSTON

A las 10:48 a. m., procedente de Miami, llegó a los muelles del Arsenal el avión NC-669-M, al mando del piloto William A. Cluthe, con los pasajeros siguientes para esta capital:

Samuel A. Levey; Lillian Levey; Irving M. Pressie; Beatrice M. Pressie; David Werner; Harry Chirelstein; Jean Werner y Juan Larramendi.

Este mismo avión siguió viaje a las 11:05 a. m. para Kingston (vía Cienfuegos), conduciendo los pasajeros en tránsito de Miami, Raoul Fleichsman y Morris Clark.

LOS QUE SALIERON PARA MIAMI

A las 2.16 p. m. salió para Miami el avión NC-81-V, al mando del piloto S. J. Williamson, con los pasajeros siguientes:

Meyer Silberstein; Thelma Silbers tein; Pane J. Golsstein; Laura F. Goldstein; Norman R. Hirsch; Nettie S. Hirsch; Dorothy Calvert; Nathan E. Stone; Eva Stone; Gerald O.-Keefe; Charles Pennney; Gretchen Penney; Jerome C. Mayer; Florence Mayer; Thomas F. Burke; Elmer Truax; Rose Truax; Henry C. Heing; Walter Chandler; Lucy T. Chandler; Eugenia Chandler; Harry Ginsburg; Chris Nacrelli; Guy Tillman; Winnie Tillman; Julio De Poo; Rosa De Poo; Truly Warner y Florence D. Warner.

EN OTRO AVION

A las 3:31 p. m. el avión NC-80-V, al mando del piloto R. O. D. Sullivan, salió para Miami con los pasajeros siguientes:

Thomas Mangan; Lina Mangan; Norma Fisher; Herman Weiner; Carrie Weiner; Benson L. Baskin; Terry M. Baskin; Eugene C. Eggleton; Francis Czarny; Joseph A. Lecher; Louis Rachles; Tillie J. Rachles; Samuel Rachles; Fannie Rachles; David Schiffman; Sarah Schiffman; John Furlong; Marion Furlong; James Costello; James E. Beckley; James H. McMahon; Blajos Zilloca; Alexander M. Wood; Lydia H. Wood; Mary Miller; Margaret Tharper; Shelton Whitehouse y May Whitehouse y Helen Costello.

EL AVION DE MEXICO

Procedente de México llegó a la Habana (aeropuerto «General Machado») el anfibio NC-142-M, al mando del piloto L. Turner, con los siguientes pasajeros:

Shelton Whitehouse; Mary Whitehouse; José A. Fernández de Castro; José S. Correa y Manuel Correa, además trajo dos sacas de correspondencia aérea y expreso.

HABRA UNA GRAN FIESTA EN EL CENTRO ISRAELITA, EL PROXIMO SABADO, 25

El próximo sábado, día 25, el Centro Israelita de Cuba llenará, sin duda, una nueva a la par que brillante página de sus anales sociales. Trátase de una grandiosa fiesta—que tendrá celebración en horas de la noche—con motivo del comienzo de las actividades del Comité Auxiliar de Damas, de reciente creación.

Al efecto ha sido organizado un grandioso concierto bailable. En este concierto tomarán parte figuras destacadas en nuestro mundo artístico: Rosita Chanivecky, la famosa violinista; Zelda Habiff, cantante de grandes facultades; el Trío Femenino Internacional; los Hermanos Barranco y el tenor Carlos Landau.

Después del concierto, un gran baile, que será amenizado por el jazz band «Gelabert» y el sexteto Collazo.

El Palacio de Villalba se verá muy concurrido el sábado.

BARCOS QUE SE ESPERAN

FEBRERO 23.
Cuba de Key West, Siboney de Veracruz, Orizaba de New Orleans, Calamares de Cristóbal, San Benito de Boston.

FEBRERO 24.
Atenas de Tela, Oriente de New York, Florida de Key West.

FEBRERO 25.
Cuba de Key West, Conte Grande de New York, Veendam de New York.

FEBRERO 26.
Quirigua de New York, Georgic de Colón.

Puerto

EL MARQUES DE COMILLAS

Para Canarias, Cádiz y Barcelona zarpó el trasatlántico español «Marqués de Comillas», de la Trasatlántica Española, que lleva una buena remesa de productos cubanos, así como un total de 443 pasajeros en su mayoría, 415, pasajeros de tercera clase y con destino a Canarias.

Embarcaron en este vapor el popular barítono Juan Pulido y señora, el abogado español doctor Luis Sánchez y señora, señores Carlos Luis Hernández, José Marcial Cherlo y familia, José Matos Maldonado, el Padre José Sarasola, el Padre Francisco Villar, Isabel Plaza Vidal, Salvador Martí, Francisco Pipo, José de la Rica y familia, Luis del Ama y señora, Santiago Suárez y familia y otros.

UN DEPORTADO

También fué embarcado en el «Marqués de Comillas» y en calidad de deportado, el español Donato Acosta.

EL RECCA

De Génova y escalas llegó el vapor italiano «Recca», que trajo carga general y 6 pasajeros para la Habana y conduce carga y dos pasajeros en tránsito para México.

CONSUL CUBANO

En este vapor ha llegado el ex cónsul de Cuba en Roma, señor Emilio Lufrio y señora y los señoras Orestes Bernard, Jaime Massanett Blaus y señora e Isidoro de la Rua Padrón.

UN YACHT AMERICANO

De Miami llegó el yacht americano «Malaina», que trajo como pasajeros tres matrimonios americanos los señores George M. Monfett y señora Tunnicliff Fox y señora y Artemia Holmes y señora.

Manda el barco el capitán Henry B. Hadmer.

EL MOHAWK

Este vapor americano llegó de Miami, conduciendo 158 pasajeros en su casi totalidad turistas.

Pasajeros de este barco fueron Francisco J. Suárez y señora, Rosa Córdova e hija, los altos empleados del correo de los Estados Unidos Mr. William R. Phillips y Louis Kekhouser, el periodista Daniel Runyen y señora, el cirujano Walter J. Parker y señora, el escritor Edwin Howard, el editor Leo L. Runnell, así como un nutrido grupo de agricultores.

EL MUNARGO

También de Miami llegó el vapor americano «Munargo», que trajo carga general, 24 pasajeros para la Habana, y conduce 49 pasajeros en tránsito.

Para la Habana llegaron Isidoro Amerham, el exportador John Mc Nelly, el ingeniero electricista Fred Fowler, el inspector del banco Earl Proble y señora, doctor San Beke y señora y tres polizones, Haime Gam, Oscar Kokdman y Abraham Gine, que fueron como tales en el vapor «Pan American».

EL PRESIDENT WILSON

El vapor americano «President Wilson», de la Dollar Line, llegó de San Francisco de California y escalas, con carga general 8 pasajeros para la Habana, y conduce carga y nueve pasajeros y un polizón para New York.

Para la Habana llegaron en este vapor Elizabeth Talbot y familia, Kennett Molte y señora, Joaquín Lay, asiático residente en la Habana.

Entre los de tránsito van el manufacturero Claire Casem, el sacerdote James C. Burke, los señores Edwin Harry y Eugene Sterey y señora y el polizón es un joven de 16 años, Gold Harry, quien quiso visitar a New York, pero que probablemente no lo logrará, pues será mandado en otro barco a su ciudad natal.

LOS QUE EMBARCAN

Por la Ruta de la Florida y en el Cuba embarcan para los Estados Unidos Eduardo Colina, Javier Fernández y familia, Demetrio Carbal, Estanislao Loayza, Pedro y Ramón Carbajal, Mr. John Walsh Frank Lobraico y familia, Eloy Montero y otros.

BARCOS QUE SE ESPERAN HOY

Hoy se esperan los siguientes barcos: «Calamares», de Cristóbal, «Orizaba», de New York; «Siboney» de Veracruz; «San Benito», de Boston, y «Cuba» de Key West.

SALIDAS

Salieron ayer: el «Marqués de Comillas», para Canarias; «Mohawk» para Miami; «Kiel», para Amberes; el «Morro Castle», para New York; «Cuba», para Key West; «President Wilson», para New York; «Britanic» para Bahamas; «Joseph H. Parrot», para Key West.

LOS QUE SE VAN EN EL «MORRO CASTLE»

Para New York, en el «Morro Castle» embarcaron: Florence Bates e hija, doctor James Bucci y señora, Janie Bonilla, Louis J. Cassano y señora, Paul Edmunds y señora, Edmund Frederick, Benjamín Lavín y señora, David B. Murray, el periodista americano D. Isaac, F. Marcosson y señora, del «Saturday Evening Post»; Mr. John Murphy y señora.

Carmen Pous, Juana Stucchio, Robert Steward y familia, Charles Warner y señora y otros.

Por los ómnibus

OMNIBUS DE CAMAGÜEY

Salidas diarias de Prado y Dragones (Frente al hotel Saratoga)

«Mack» número 10. Salida 8 p. m.

En este turno de la noche, tomaron pasajes para el interior las siguientes personas: Rigoberto Hernández para Holguín; M. de la Llosa a Camagüey; el Procurador Manuel Núñez Guerra a Sancti Spiritus; Enrique Oliva León a Santa Clara, para ese mismo lugar el señor Molina y señora y el joven José M. Olivera.

«Mack» No. 12. Salida 5 a. m.

Del pasaje que salió en este lujoso Pullman; anotamos los nomores del señor Alcalde de Camagüey Coronel Luaces, el ex Senador Adolfo Silva, el Representante Abelardo Mola, el señor Ramón Alvarez, la señora Emilia Díaz, señor Marcos Díaz y Francisco González, todos a Camagüey. Con boleto para Santiago de Cuba el señor Rodrigo de Quesada y la respetable dama Saide Malem; para Holguín el joven comerciante Bernardo González hasta Florida los señores José Junco, J. Pérez y Manuel Iglesias; con tickets hasta Santa Clara el joven matrimonio Eduardo Montané y señora y otros para distintos lugares.

Mack número 1. Turno de 7.30.

En el pullman de este turno van los siguientes viajeros: El señor José Codina con boleto a Santiago de Cuba, los señores Manuel Sastre y José R. Milla a Camagüey, la señorita Josefina Hernández al Perico el procurador Carlos González a Matanzas, el joven Ramón Echevarría a Santa Clara, y el doctor Samuel Ordex a Santa Clara.

Turno de las 1230. Pullman número 2.

Con tickets para Placetas, vimos en este coche al doctor Ascenso y señores Ramón Riveras, Guillermo Escaleras y Erasmo Reguera; Gerardo Castellón a Santa Clara; Oscar Acharando a Matanzas; Antonio Recio a Ciego de Avila; el teniente Arias del Ejército Nacional a Sancti Spiritus, para la misma ciudad el señor García Gómez y señora; Oscar Cartaya hasta Matanzas y otros varios que no pudimos anotar.

POR LA TERMINAL, ANOCHE

En el tren expreso limitado embarcó el representante señor Manuel Hernández Leal, que va asistir a la toma de posesión de Hermenelano Valdés, alcalde electo por la coalición liberal conservadora de San Juan de los Yeras el día 24 del corriente.

En el mismo tren salieron los también congresistas señores Ricardo Eguileor y Alberto Aragonés; el primero va rumbo a Mayarí para asistir a la toma de posesión del alcalde electo de ese término y el segundo se dirige a Cienfuegos, para presenciar la toma de posesión de su hermano, señor Pedro Antonio Aragonés, alcalde electo de la Perla del Sur.

Para Camagüey salió el señor Salustio Díaz, pericial de Gobernación; para asistir a la toma de posesión del coronel Luaces, alcalde electo en aquella capital Hacia Matanzas, el señor Marco Torriente, que va a luchar en favor de la candidatura de consejero del señor Fidel Barreto, en las elecciones complementarias del día 28 del corriente.

También sacaron pasaje en dicho tren los señores Alvaro Quesada, para Ciego de Avila y el señor Raúl Nodarse para Santiago de Cuba.

La Histeria

la debilidad mental y las deficiencias del sistema nervioso... No cometa la imprudencia de no darles la atención que requieren, porque pueden ocasionar graves resultados. La

FOSFO-LECITINA WAMPOLE

por sus propiedades vigorizantes, ayuda a despejar el cerebro regularizar las funciones del sistema nervioso y robustecer el organismo. Es provechosa también para el decaimiento, postraciones nerviosas y depresión mental.

Aperitivo antes de las comidas

La *Fosfo-Lecitina* está respaldada por el prestigio de los Laboratorios donde tuvo origen y se produce la *Preparación de Wampole.*

OCUPADA UNA MAQUINA DE ESCRIBIR QUE HABIA SIDO ROBADA DE UNA RESIDENCIA

José María Ibáñez, vecino de Zulueta 34, participó en la policía que de su domicilio le había sido robada una máquina de escribir que apreciaba en la suma de 40 pesos.

Investigaciones practicadas por el Subinspector Padrón, dieron por resultado la ocupación de la citada máquina, que había sido vendida por un desconocido al comerciante Felipe Dulzaide Carreras, vecino de O-Reilly 60, quien expuso que se le presentó un individuo mestizo conocido por Cañizares, proponiéndole se la compraría en 60 centavos y como se negara a ello se la cedía en 40 centavos, y últimamente en 10 centavos, dejándosela por última durante breves momentos para ir en busca de un alto, en el cual trasladarla a su domicilio. En esos momentos llegó la policía y se la ocupó. Dulzaide quedó en libertad por haber prestado fianza de cien pesos, por entender la policía que realizó la operación a sabiendas de que la máquina era robada.

Crónica Habanera

(Viene de la página CINCO)

BERTA SINGERMAN

Acabamos de recibir un cable de Santo Domingo donde Berta Singerman saluda, al través de la crónica social de este DIARIO, a la sociedad de la Habana.

Berta Singerman, la animadora del verso, llegará a Santiago de Cuba al amanecer del sábado. Imposible le será continuar en seguida viaje a la Habana. Las clases intelectuales de Oriente y el pueblo, la han conminado a desembarcar allí para ofrecerle el justo homenaje de admiración y simpatía que su arte único merece bien.

Ocurre igual en Camagüey, en Santa Clara, en Cienfuegos; en todas partes la esperan con alegría.

En la Habana también; las sociedades de arte, la Asociación de la Prensa, la Asociación de Repórters, el Lyceum, etc., se han unido para ofrecerle a Berta Singerman, a su llegada a ésta, un té de honor.

Será en «El Encanto», el miércoles a las cinco y media de la tarde.

GRAN CASINO NACIONAL

Hoy, jueves de moda, ha de verse nuestro bellísimo Casino Nacional como en sus mejores noches de gala.

El salón comedor lucirá una regia decoración, que ha de llamar poderosamente la atención.

Bailará la pareja del Casino Maurice and Córdoba, que noche tras noche recibe los aplausos de la concurrencia.

También toman parte en el show Celinda, la danzarina española, y una pareja de rumba.

El precio del cubierto ha sido fijado en cuatro pesos, pudiendo reservarse las mesas por los teléfonos FO-7420 y FO-7075, al «maitre», siempre tan atento, Jimmy Barilli.

Como siempre la orquesta Havana-Casino se hará cargo del programa bailable.

ULTIMAS FUNCIONES DE LA COMPAÑIA GUERRERO-MENDOZA

Esta semana termina su actuación en el teatro Payret, la magnífica compañía dramática española que dirige María Guerrero y Fernando Díaz de Mendoza.

El sábado en la noche, será el homenaje en honor de la distinguida artista. Se pone en escena «Los Andrajos de la Púrpura».

Hoy jueves, a las cinco y media de la tarde, va «El Monje Blanco»; por la noche «Cancionera».

El viernes se representará, por la tarde, «Mancha que limpia»; en la función nocturna, «En Flandes se ha puesto el sol».

«Un marido ideal» sube a la escena el sábado a las cinco y media de la tarde.

Y el domingo, en matinée, «La Malquerida»; a las nueve y cuarto, «Juan José».

LYCEUM

El Lyceum, la sociedad femenina que preside la distinguida señora Mireille García de Franca, celebró en la tarde de ayer, un recibo informal, organizado para celebrar el cuarto aniversario de la fundación de dicha sociedad.

Asistió una selecta representación de nuestra intelectualidad, ante quienes fué leída la memoria anual. Todos los concurrentes fueron obsequiados con un magnífico buffet.

A propósito del Lyceum, la conferencia que debía ofrecer esta tarde el doctor Raúl Maestri, distinguido escritor y conferenciante, ha sido aplazada, por encontrarse enfermo con un fuerte ataque grippal.

VIAJEROS DISTINGUIDOS

En el «Recca» llegó a nuestra capital en la mañana de ayer, procedente de Roma, donde representaba a Cuba como cónsul, el señor Emilio Lufriu, acompañado de su gentil esposa, la señora Isabel L. de Lufriu.

Los viajeros fueron recibidos en el muelle por distinguidas personalidades.

EN LA CARIDAD

Esta tarde tendrá efecto, en el patio de «La Caridad», en Prado 47, el té correspondiente al día de mañana, que por ser de fiesta nacional, ha habido necesidad de celebrarlo hoy.

Como siempre, resultará un verdadero éxito, pues son muchas las personas de nuestra buena sociedad que se disponen a asistir.

Mofuco

con su red de estaciones y su personal experto le ofrece el mejor de los servicios

PRUEBELO EN SU AUTOMOVIL

PRO ARTE MUSICAL

Un gran acontecimiento artístico, constituyó el segundo y último concierto de Conchita Supervia, notable mezzo-soprano española, de fama internacional, celebrado ayer tarde en el Auditorium para los socios de Pro Arte Musical.

La señora Supervia, hizo gala de su bellísima voz, alcanzando innumerables aplausos de la concurrencia.

Ofrecemos una relación de las damas que asistieron a este concierto.

Señoras:

Carlota Ponce viuda de Zaldo, Marie Dufau de Le Mat, Lily Moré de García Enseñat, Mara Castillo de González Veranes.

Estela Broch de Torriente, María Teresa Falla de Batista.

Matilde Truffín de Mesa, Lolita de la Torre de Candia, Lily Morales de Coroalles, Blanca Rosa de la Torre de Rosales.

Celia Comas de Hidalgo Gato, Sofía Arenal de Cárdenas.

Margarita Rayneri viuda de García Vélez, María Luisa Longa de García Echarte, Ofelia Coca de Sorzano Jorrín.

Natalia Aróstegui de Suárez, Dulce María Blanco de Cárdenas.

Dolores Bonet viuda de Falla Gutiérrez, Tula Torralbas de Bosque, Laura Rayneri de Alonso, Lolita Hechavarría de Fernández Casas.

Olga Bosque de Sterling, Henriette Le Mat de Labarrere.

María H. viuda de Gallardo, Virginia Olavarría de Lobo, Hilda Fehrman de Mañas, Dulce María Muller de Gorrín.

Blanca Fernández de Castro de Jardines, Lala Falla de Gutiérrez.

Inés Romero de Arcos, Eulalia Juncadella de Valdés Fauly, María Isabel Falla de Suero, Elisa Pell viuda de Hernando.

Consuelo Lamar de Mendoza, Blanca Broch de Albertini.

Margot de Cárdenas de Montes, Laura Oliva de Peraza, Usenda Deus de González Labarga, Carmelina Tarafa de Montalvo.

Lourdes de Cárdenas de Dardet, Tina Hidalgo Gato de Solís.

Josefina Vila de Eola, Lolita Fernández de Velasco de Montalvo, Caridad Godoy de González Ruiz, Gracia Caminero viuda de Ulmo.

Graciella Párraga de Maduro, Beba Montalvo de Velo.

Otilia Falcón de Aurioles, Matilde León de Armand, Matilde A. de Juncadella, Rosa María Hernando de Gastón, Rosa Jiménez viuda de Miyeres.

Silvia Párraga de Martínez Zaldo, Elvira Pérez de Errasti.

Pepa Echarte de Franca.

Esperanza García Echarte de Finlay, María Julia Faes de Pla, Beba Moya de Díaz, Berta Palacio de Vega.

María Julia Arenal de Gorigolzarri, Sofía Barreras de Montalvo.

Elvira Ardabín viuda de Peón, Carmen Silva de García Montes, Andrea Hernández de Barreras, Serafina de Cárdenas de Antiga.

Dulce María Castellanos de Dolz, María Chaumont de García Vélez.

Loreto Pérez viuda de Castellanos, Eugenia Segrera de Sardiña, María Isabel Salcedo de Rivas, Elvira Ardavín viuda de Peón.

Rosita Sardiña viuda de Mazorra, Matilde Alvarez de Sánchez, Elena Lobo de Montoro.

Angélica Fernández de Cervera, Luisa Sánchez de Cubas, Teté Casuso de Torriente Brau, Adriana Chaumont de Otermín.

Elena de Arcos, Olimpia Goizueta de Pons.

Lolita Guerra de Nogueira, María Jones de Castro, Angela Casariego de Jane, Silvia Méndez de Plasencia.

Señoritas:

Alicia Castellanos, Mercy Gastón, Hortensia de Cárdenas, Alicia Pedroso, Carola Olavarría.

Josefina Arellano, Gladis Fernández.

María Luisa Mendoza, Cusa Carrillo, Irma Pereda, Adriana Morales, Conchita Gallardo, Carola Paneray, Cusa Perkins, Josefina Ebra.

Lily Batet, July Gutiérrez.

Rita María, Ofelia, Margot y Graziella Lozano, Mina Errasti, Pepa Vignau, Hortensia Lavedán, Olga Carrera, María Luisa y María Francisca de la Sierra.

Mina Alvarez, Oria Albarrán, Ada y Graziella de Blanck, María Luisa Peón, Elvira Morales, Rosa Herrera, Angelita Echarte, Ofelia Valverda.

Josefina Dardet, Nenita Herrera.

María Antonia de Cárdenas, Esther Febles, Mayita Juncadella, Cusa Perkins, Marta de Castro, Rosita Miyeres, Ada Alday, Rebeca Silva.

Aidita Muñoz, Josefina Hurtado de Mendoza.

Corita Sánchez Agramonte, Marta y Neneita Manrara, Marina y Elena Gómez, María Portuondo, María Luisa y Alicia de Llano, Mimí Ardavín.

Magda Vázquez Bello, Beba Pujals.

Ana María Carrillo, Esperancita Hill, Delia Salcedo, Carmita García Montes, Caridad y Nenina Rosales, Gloria González Veranes.

Gloria Ortiz, Anita Galdos.

Marta Montes, Adrianita Otermín, Berta Hoyos, Lidia Rayneri, Carmen Rosa Larcada, Mercedes y Luz Longa.

Carmita Ortiz, Lolita Vidal Lage.

Margot Florez, Dulce María Manzanilla, Elena y Rosario González Labarga, Leopoldina y Ana María Arisso.

Marta Pujol, Lolina Candia.

Georgina Quevedo, Mariana Regueiferos, Minín Abello, Leopoldina de la Campa, Estela Sonville, María Antonia González Mora, Pura Dalia Martín.

Mercedes Onetti, Mirta Basterrechea, Graziella Méndez Plasencia, Gladys Hernández.

LA ASOCIACION DE LA PRENSA

Con motivo de los acuerdos de la Comisión de la Junta Directiva de la Asociación de la Prensa de Cuba que fueron publicados hace algunos días, han venido recibiéndose en la casa social numerosas cartas y visitas de significados elementos del comercio y la sociedad habanera para comunicar en términos altamente halagadores para la decana de las instituciones periodísticas su propósito de no aceptar la devolución del importe de las entradas para «La Fiestas del Mar».

Entre los valiosos testimonios de simpatía que tales manifestaciones representan, se cuentan los del presidente del Senado, comandante Alberto Barreras; el ex senador y ex Embajador en Washington, doctor Cosme de la Torriente; el Embajador de los Estados Unidos, Mr. Harry F. Guggenheim; el doctor Horacio Ferrer, general José Martí; señor José de J. Junco, Jefe del Despacho del Senado; los senadores Francisco Camps, Alfonso Duque de Heredia, Pablo L. Pérez y Manuel Rivero.

El secretario de Justicia, doctor Mario Ruiz Mesa, y el de Agricultura, general Eugenio Molinet.

Francisco Franchi Alfaro, Joaquín Gelats, Emeterio Zorrilla, José Cape, John L. Stowers, José Pairot, Ricardo Cervera, P. Fernández y Compañía., Havana Coal Co., Suárez Gutiérrez y Compañía, Septimio Sardiña, Carlos Revilla, J. Martínez Castells y Germán López.

El doctor Manuel Pruna Latté, el comandante Luis Febles, el coronel Juan Cruz Bustillo, Antonio María de Cárdenas, Carlos Ardavín, Guillermo López Trelles y el doctor Antón Lutz.

El brigadier Rogerio Caballero; el presidente del Habana Yacht Club, doctor Raúl de Cárdenas; el presidente del Centro Andaluz, señor Antonio Pérez López; el Introductor del Cuerpo Diplomático, señor Enrique Soler y Baró; el presidente del Casino Chino, señor Fermín Eng Lailam; Jesús Fernández, propietario del hotel San Luis; la Sociedad Pro-Arte Musical, y la gerencia de «Los Precios Fijos».

El subsecretario de Hacienda, doctor Rafael Rodríguez Altunaga; Havana Docks Corporation; Víctor Campa y Compañía, de «La Isla de Cuba»; el doctor Juan de Dios García Kohly; la Compañía Ron Bacardí, S. A.; Roberto Sánchez Delgado; Juan M. Rosette; el doctor Idalberto del Pico; José María Galán, Julián Cobo, el doctor Arturo C. Bosque; Parke Davis and Compañía, y Mario Coto Leiseca, de la firma de A. de la Maza y Compañía.

El doctor Antonio Sánchez de Bustamante y el doctor Antonio Arturo Sánchez de Bustamante, el Marques de la Real Campiña, la Compañía Cepillera Cubana, la Motor Fuel Company, el doctor Carlos Fonts Sterling, la Compañía Central «La Dichosa», los banqueros Digón Hermanos y el señor W. T. Alexander, del Canadian Bank of Commerce.

Las señoras Julieta de Sena, America Wiltz de Centellas, Gracia C. viuda de Ulmo, Margarita del Monte viuda de Sánchez, Mercedes Touzet viuda de Crusellas y María del Calvo viuda de Giberga.

El senador Enrique del Cañal; José Jané, del Banco de Préstamos, Barandiarán y Compañía, A. Grohs, Menéndez y Compañía, Lamborn Hutchings and Co., Francisco B. del Calvo, doctor José María Estraviz, Francisco Echegoyen, Alberto Falcón; Luis del Prado, pagador del Gobierno Provincial; Sacramento Marina, de la Compañía Trasatlántica Española; José Rafael Johanet y Luis Angulo Pintado.

Las señoras Consuelo Gancedo viuda de Díaz, María Cusel viuda de Fuertes, Dolores Lage viuda de Vidal y María Vivanco de Calzadilla, la señorita Ana María Pajares y la sociedad Sunshine.

Juan Alvarado, Galbán Lobo Co., la Antigua Casa de J. Valdés, Francisco García de los Ríos, Luis M. Santeiro, M. García Pulido, Pepín Rodríguez, José Agustín Fernández y la Cuban Telephone Co., Venancio Zabaleta; el general Francisco de Paula Valiente, presidente del Consejo Nacional de Veteranos de la Independencia; Leslie Pantín, doctor Néstor G. Mendoza, doctor Lucius Q. C. Lamar y Francisco Andreu, secretario del Centro de la Propiedad Urbana de la Habana.

El secretario de la Embajada de los Estados Unidos, Mr. Edward L. Reed.

Emilio Eguiluz, Bonifacio Capetillo, Blas Cásares, The Coca Cola Company, la Compañía Lechera de Cuba y el señor Pedro de Arango.

SUSTITUTO.

Gran Exposición de Ganadería, Avicultura y Exhibición de Automóviles

En el Parque de Exposiciones construído al efecto, en el Reparto Lutgardita, en Santiago de las Vegas

INAUGURACION OFICIAL: JUEVES 23 DE FEBRERO, A LAS 5.30 DE LA TARDE. ESTARA ABIERTA AL PUBLICO DURANTE LOS DIAS 23, 24, 25, 26, 27 Y 28 DE FEBRERO, DESDE LAS DIEZ DE LA MAÑANA HASTA LAS DIEZ DE LA NOCHE

ENTRADA GRATIS

Exhibiciones de los mejores ejemplares de ganado vacuno, de carne y leche. Selecta colección de aves de las mejores razas. Valiosos ejemplares de cerdos, caballos, carneros, cabras, conejos, gansos, etc. Muestras de variados tipos de tasajo, tocino, manteca, quesos, mantequilla y otros derivados de la ganadería. Exhibición de productos agrícolas: granos, viandas y frutas del país así como vinos, harinas, dulces, vegetales y frutas en conserva. Presentación de productos de economía doméstica confeccionados por numerosas concursantes amas de casas.

ENTRADA GRATIS

Conferencias de vulgarización durante los días 25 y 27 sobre temas interesantes de materias agrícolas de alto valor educativo. Diaria exhibición de distintas películas sobre asuntos de Agricultura y crianza de animales.

Eventos hípicos en que tomarán parte damas de la sociedad habanera, miembros del Ejército Nacional, y campesinos.

Retretas durante las tardes y noches por las principales Bandas de Música de la Capital.

TRENES CADA HORA DE LA TERMINAL HASTA EL PARQUE DE EXPOSICIONES: 15 CENTAVOS IDA Y VUELTA. ESPECIAL SERVICIO DE OMNIBUS. QUINCE MINUTOS DE VIAJE POR LA NUEVA CARRETERA DEL VEDADO A LA EXPOSICION.

CAFE fuerte y de fino aroma

"El Bombero"

GALIANO, 120. Teléfono: A-4076.

Pastelería y Repostería Suiza, a 40 cts. libra.

M.E.C.D. 2016

En México —también,

Carlos de Lima, México, D. F.

los resfriados desaparecen

en una sola noche

"Yo no tengo miedo a los resfriados," nos diría Carlitos. "Cuando me resfrío, mi mamá simplemente me frota el cuello y el pecho con Vaporub al acostarme. Se siente caliente y huele bien. Y por la mañana me encuentro siempre mejor."

En 61 países, este ungüento vaporizante ataja de manera agradable y rápida los resfriados tanto de los adultos como de los niños. Siendo de uso externo, no puede trastornar el estómago más delicado.

Su doble acción—directamente a través de la piel como una cataplasma, y directamente hacia las vías respiratorias por medio de sus vapores medicinales—hace que los resfriados de todas clases cedan, por lo general, en una sola noche.

VICKS VAPORUB

EN 61 PAISES

Almorranas

El tormento y sufrimiento tan terribles de las almorranas, pueden aliviarse al instante y curarse pronto usando el Ungüento Cadum. Haga por conseguir una caja en seguida.

FARMACIA DROGUERIA DE "JOHNSON" DE TURNO LOS LUNES

Obispo No. 30 TELEFONO-A-2129.

LA MAYOR 35 EDIFICIOS 700 EMPLEADOS SARRÁ DROGUERIA ABIERTA TODOS LOS DIAS Y TODA LA NOCHE LOS MARTES A-8026 A-3641

Farmacias de Turno

JUEVES

HABANA

Ave. de Bélgica No. 8	M-4425
Monserrate y Teniente Rey M-4413	M-5564
Ave Menocal No 6.	M-4660
Antonio M. Lazcano y Dragones	M-4774
Mayor Gorgas y Oquendo	U-6773
Colón y Agulla	M-4525
Padre Varela y Zenea	U-5402
Salud 173 ent. M. González y Oquendo	U-6825
América Arias y Crespo	M-5533
Ave. Menocal y Príncipe	U-6873
Romay 55 esq a San Ramón	M-4420
Marta Abreu No 44	M-4740
Cuba y Acosta	M-9535
Ave. de Italia No 41	M-5706
Martín Morua Delgado No. 43	M-9235
Padre Varela No 50	U-6600
Gral. Carrillo y General F. Andrade	U-6869
Máximo Gómez y San Nicolás	M-5030
Someruelos No 26	M-5003
Desagüe y Fraco	U-6767
Ayesterán y Desagüe U-6968	U-2539
Víctor Muñoz y General Aranguren	M-4508
Aguiar y Chacón	A-0111
Zenea entre Prado y Consulado	M-3877
San Nicolás y P. Cerrada	
Cía. Químico Industrial Farmacéutica, S. A., Av. de la República núm. 217	U-6655

VEDADO

alle 23 No. 453 entre 8 y 10	F-6152
Calle 17 entre E y F	F-6110
Ave. de Wilson entre 16 y 18	
Calzada entre Paseo y 2	F-6174
Calle 17 y 4 F-6006	F-2333

VIBORA

10 de Octubre y Josefina I-6442,	I-7240 I-7702
O-Farrill y José Antonio Saco	I-7730
10 de Octubre 557½	I-7660
Concepción y Porvenir	X-3030
Sta. Catalina y Cortina	I-7736

JESUS DEL MONTE Y SANTOS SUAREZ

Zapote No. 22	I-2223
Quiroga y Delicias	I-7772
10 de Octubre No 280.	I-7378
10 de Octubre No 204.	X-3038

LUYANO

Calzada de Concha número 4 X-2223	X-2222
Calzada de Luyanó número 211	X-2220
Acierto y Herrera	I-7667

CERRO

San Pablo No. 86	C-7026
Calzada del Cerro número 558	I-5963
Buenos Aires y Paz	I-2003

NOTA.— Este grupo deberá prestar el servicio público todo el día y la noche de los Domingos y Fiesta y Duelo Nacional siguientes: Enero 1; Febrero 12; Mayo 7; Junio 18; Julio 30; Septiembre 10; Octubre 12 y 22; Diciembre 8 y 7.

HABANERAS

LA MODA ACTUAL

LAS BLUSAS

Entre las blusas que se ven en las colecciones de esta temporada, encontramos algo nuevo que caracteriza la moda de primavera notándose que lo mismo favorece los vuelos coquetones, que la camisa varonil.

Las blusas deben usarse según el tipo de cada persona. Si la mujer es muy femenina, debe llevar algo que le suavice las líneas, bien en forma de vuelo, lazo o cualquier otro adorno entre los muchos que ha creado la moda esta temporada. En cambio, si el pelo lo llevan cortado estilo **Boy**, será mejor una blusa con cuello abierto, o de pechera alforzada en tela de camisa.

París y Viena han ofrecido trabajo a miles de obreras hábiles que se ocupan solamente en hacer alforzitas, dobladillo de ojo, caladitos a mano y otros detalles de lencería, para poder abastecer al mercado obligado a tener gran cantidad para satisfacer la demanda que tienen últimamente.

El mercado doméstico produce preciosidades de esta clase de trabajos que se emplean para blusas, cuellos, vuelos y demás prendas de vetir, sin contar la ropa blanca.

Hay unas blusas hechas en olán clarín formando cuadritos con calados a mano que resultan finas y de un gusto exquisito. Las hay de crepé metelassé con detalles interesantísimos de fantasía. Las de flat-crepé que se llevan con los trajes sastres tienen un vuelo al rededor del cuello.

Las más originales están hechas en tafetán de cuadros escoceses, que recuerdan la época de la bicicleta. Y como la nota más atrevida marcaré las camisas oscuras, algo fascistas; de carácter muy señalado, que se llevan en negro y azul marino.

DETALLES ELEGANTES

Las medias, para uso de día se llevan ahora más claras que por la noche.

La moda de armonizar las medias con las pieles que se llevan, ha resultado de muy bonito efecto.

En París las damas elegantes cuando llevan un abrigo negro adornado con gorro azul lo acompañan de las medias de igual color.

Así como si es de petit-gris las medias serán también de un color grisoso que favorece mucho.

Para el verano, las medias que se usarán son tan tenues de color que no parece que se lleva nada puesto, viéndose todavía las de malla finita que resultan tan frescas y agradable para los días calurosos.

EL MIEDO AL RIDICULO

La persona que siempre teme hacer el ridículo, preocupándose de lo que piensan los demás, no tiene gusto ni opinión propia.

El hombre, al igual que la mujer, debe estudiar su carácter juzgándose a sí mismo, ofreciendo su idea llegado el caso, siendo capaz de acentuar cualquier observación hecha en privado, ante el público que lo escucha.

El temor de decir algo que puedan interpretar de distinta manera a como pensamos, se evita diciendo siempre clara y llanamente nuestra opinión sincera, sin llegar a la grosería.

No es necesario, por adaptarnos al ambiente en que vivimos, llegar a perder nuestra personalidad ante el deseo de agradar a todo el mundo.

Hay que tener carácter y no decir aquello que no podemos sentir, aunque sea para hacernos simpáticos a la gente; es mejor callar que portarnos hipócritamente sin herir por eso los sentimientos ajenos.

El ideal social es respetarse a uno mismo, al propio tiempo que se respeta a los demás.

El que está lleno de prejuicios estúpidos no podrá tener personalidad propia, convirtiéndose en una masa adaptable al gusto de los otros,, sin poder llegar nunca a sentirse fuerte en sus convicciones.

El miedo a mostrarse tal como uno es indica un carácter muy débil o ideas muy mezquinas avergonzándose al dejarlas traslucir.

Cuando se está conforme íntimamente con lo que sentimos, debemos tener el valor necesario para demostrarlo, pensando primero en nuestra conciencia que en la opinión pública.

EL VALOR DE LAS JOYAS

Sigue insistiéndose en que no se luzcan las joyas sino para los grandes acontecimientos.

Se puede afirmar que cada día se ven menos prendas en las toilettes femeninas y en cambio los adornos de fantasía se aumentan en todas las formas y estilos.

La mujer que quiere lucir elegante no llevará más que una sola joya o bien esos adornos de pasta, metal o cobre que las grandes casas han creado para que se lleven a cualquier hora y que estén al alcance de todas las mujeres.

Realmente, la imaginación de los artistas han ideado fantásticos collares, pulseras y demás accesorios femeninos que contribuyen al aumento de la belleza en armonía con los trajes.

SPES

Jesús, incomparable perdonador de injurias,
oye; sembrador de trigo, dame el tierno
pan de tus hostias; dame, contra el sañudo infierno,
una gracia lustral de iras y lujurias.

Dime que este espantoso horror de la agonía
que me obsede, es no más de mi culpa nefanda,
que al morir hallaré la luz de un nuevo día
y que entonces oiré mi —¡levántate y anda!—

Rubén Darío

MENU DEL DIA

Almuerzo	Comida
Clover Club - Cocktail.	Cantaloup.
Tortilla de espárragos.	Puré de chícharos.
Langosta a la americana.	Puding de salmón.
Tamal en cazuela con pollo.	Pollo a lo Marengo.
Ensalada de col y papas.	Ensalada de habichuelas.
Huevos reales con moles.	Cake de café.

RECETAS DE COCINA

Puré de chícharos

Se hace un caldo de pollo o de carne. Se salcocha en un litro de agua una libra de chícharos frescos, se escurren y se machacan pasándolos por el colador chico, uniéndose a una cucharada de mantequilla y sazonándose con sal, un poquito de pimienta.

Se une al caldo que debe quedar, después de colado, en un litro y se deja hervir hasta servirse, echándole pan frito y una latica de petitpois finos.

M. R. de FONTANILLS

N. GELATS y Cía.

Habana. BANQUEROS Aguiar 106-108

Vendemos cheques de Viajeros
Pagaderos en todas partes del mundo
y Cartas de Crédito Circulares
en las mejores condiciones.

"SECCION DE CAJA DE AHORROS"

Recibimos Depósitos en esta Sección Pagando el 3 por 100 Anual. Todas estas operaciones pueden efectuarse también por correo

Anúnciese en el DIARIO DE LA MARINA

Dos razones por las cuales hay que tener siempre **Resinol**

1. Hay todos los días alguien que necesita este ungüento curativo para sanar—
Quemaduras, Rasguños, Ardores, Asperezas, Comezones, Espinillas, Diviesos, Eczema, Hemorroides
2. Acaso la toque hoy a Ud. Un accidente o una afección cutánea puede presentarse a cualquier hora. Con Resinol se cura prontamente. En las droguerías.

Muestra gratis. Resinol, Dept. 36-P, Balto., Md.

ARGO

El Aceite de Mesa ARGO

es un aceite vegetal, puro, de alta refinación que nunca se descompone ni se rancia - pues posee en alto grado la cualidad de conservarse en buen estado por tiempo indefinido.

Se usa para ensaladas y para freír, siendo inmejorable para pescado, empanadas y otras preparaciones de cocina. Para pastelería no hay nada tan económico. No produce humo ni absorbe sabores.

Se halla a la venta en los siguientes establecimientos de víveres finos de la Habana:

El Aguila	Neptuno y Aguila
American Grocery	Neptuno 101½
El Carmelo	Calzada y D
Las Delicias	Calzada y 12
Mercados Modernos	Neptuno 53

Pida una lata de ARGO hoy mismo

EL GRAN HOMENAJE DE LA ASOCIACION CANARIA

Queremos hacer público que a las ya numerosas adhesiones recibidas para el banquete que en honor del doctor Roberto Chomat, Director de la Casa de Salud Nuestra Señora de la Candelaria se ha de celebrar en el Hotel Pasaje, el día 34 del corriente mes de febrero, habrá que sumar las numerosas, también recibidas, de distintas asociadas y de las distinguidas componentes del Comité de Damas de la Asociación Canaria.

A la vez, suplicamos, en nombre de la Comisión Organizadora, a los que han recibido tarjeta de adhesión a dicho banquete-homenaje, envíen su importe a más tardar, hoy, miércoles 22, a las cinco de la tarde, al Secretario Contador accidental, señor Juan Bautista López.

FIESTA TRANSFERIDA

Queremos hacer público, a los que se interesan por la función que había de celebrarse el próximo domingo, a las nueve de la mañana, en el Teatro Neptuno, por los de la Sección de Recreo y Adorno de la Asociación Canaria, que por causas ajenas a nuestra voluntad, se han visto precisados a tener que posponerla para la mañana del domingo 5 de marzo, en el propio teatro.

Como ya se había dicho, con antelación, se está preparando el programa, el cual será muy ameno y variado y estará a cargo de valiosos elementos teatrales.

LAS SOCIEDADES GALLEGAS EN TODA «LA TROPICAL»

La Jira del Comité Representativo de las sociedades gallegas, el domingo 26 en todos los jardines de La Tropical, en el que han de estar representadas las ochenta y seis sociedades federadas al Comité.

Dado el entusiasmo que ha despertado la tradicional fiesta galaica, todo hace suponer el más brillante éxito de los alcanzados por cuantas fiestas campestres han celebrado nuestros amigos de las Sociedades de Instrucción, los que se han propuesto demostrar una vez más al público, que magos organizando actos de esta índole, para los que no se escatiman incentivos a fin de presentar un programa lo más extenso, atrayente y sugestivo.

Por su parte, el Comité de Damas que integran sesenta y seis señoritas, en representación de distintas Sociedades, han venido laborando sin desmayar ni un sólo instante, en la selección de los más bellos y variados números del programa que han de ofrecer a las distinguidas damas y damitas que tengan la dicha de asistir a tan simpática fiesta.

También son numerosas las familias que se disponen a ir desde muy temprano, llevando ricos pic-nic, los que saborearán bien remojados con cerveza Tropical, amenizando las gaitas gallegas y asturianas con notas mimosas.

LEAN LOS ASOCIADOS DEL CENTRO BALEAR

El doctor López Mayor, especialista del Centro Balear, nos participa en atenta carta que desde el día 12 del mes actual, ha dejado de pertenecer al Cuerpo Médico del citado Centro por asuntos privados y que ha establecido su gabinete de consultas en Trocadero 55, esquina a Amistad, donde le tienen a su disposición.

PALABRAS DEL PRESIDENTE DE C. CASTELLANO

La General será concedida para tratar por todos los socios de Pacto firmado con la Federación

El señor Marino Belmonte, Presidente en funciones del Centro Castellano, nos ruega hagamos llegar a todos los socios y asociadas, estas palabras:

«Correspondiendo a la petición de ciento veinticuatro asociados, que en el día de ayer, se han dirigido a esta Presidencia solicitando la celebración de una Junta General Extraordinaria con objeto de desautorizar a la Junta Directiva y rechazar el convenio llevado a cabo con la Federación Médica de Cuba, por el cual, reincorporó a la Casa de Salud «Santa Teresa de Jesús», el Cuerpo Facultativo que dirige el eminente doctor Eugenio Torroella: siendo el firme y decidido propósito de la Junta Directiva, que la Junta General conozca todo lo actuado y de modo imparcial, espíritu sereno y desprovista de prejuicios, analice e imparta el veredicto que estime más saludable al beneficio social. Y teniendo en cuenta que para la debida información, difusión y escrupuloso estudio del problema se precisa un tiempo prudencial y razonable para que la masa social sea ilustrada con diafanidad por quienes defienden las diferentes tendencias surgidas alrededor del asunto, dando lugar a que se celebren las asambleas de propaganda que los distintos sectores de opinión han suscitado. Esta Presidencia, en uso de las facultades que le concede el Artículo 20 del Reglamento, Inciso B., ha dispuesto que previas las formalidades consiguientes, se celebre la Junta General Extraordinaria que han pedido los asociados a quienes se alude, a virtud del Artículo 42 del Reglamento, el domingo dieciseis de abril del corriente año, dando comienzo a las tres de la tarde, en los salones sociales de Avenida de Bélgica número 2, altos, con cuya disposición y sin olvidar los antecedentes enunciados, quedarán complacidos los anhelos de los socios del Centro Castellano dentro de la urgencia requerida con vista a los más eficaces y equitativos principios que el buen juicio aconseja.

Para general conocimiento, esta Presidencia anticipa, que ha ordenado al señor Secretario General, la publicación de la convocatoria reglamentaria oportunamente».

EL COMITE DE DAMAS DE NATURALES ORTIGUEIRA

Ha quedado constituído el gracioso Comité de Damas de esta importante Asociación y que integran las siguientes y graciosas damas y damitas:

Presidenta de Honor: señorita Georgina Cabo Armada.

Presidenta: señora María Ladra de Gato.

Vice: señorita María Luisa Cruz.

Secretaria: señorita Alicia Campos González.

Vice: señorita Socorro Penabad Fraga.

Tesorera: señora Balbina Lado

Vice: señora María Pérez.

Vocales:

Margarita Castro, Mariana Durá, Carmita Freijo, María Luisa Aja, Encarnación Talledo, Carmen Blanco, María Blanco, Caridad Teijeiro, Dolores Fojo, María Molina, Estrella Castro, Elvira López, Matilde Ulfe, Pilar Vidal, María Muiño, Asunción Prado, Dolores Puga, Dorinda Villasuso, Sara Alvarez, Elena Ramos y Manuela Hermida.

Existe entre estas damas un embullo enorme por obtener los premios que donará la Asociación al que más inscripciones efectúe en el transcurso de cuatro meses.

EL CLUB DE CANTINEROS EN TODA «LA TROPICAL»

Extraordinario entusiasmo viene despertando entre la juventud apasionada del baile, el gran festival que el Club de Cantineros de la República de Cuba, va a celebrar el día 9 del próximo venidero abril, en todos los jardines de La Tropical, a beneficio de sus Sección de Socorros Mutuos.

Bastó que se dijera, que la referida colectividad va a celebrar próximamente un festival, para que el teléfono de la entidad que nos ocupa, que tiene el número M-8455, constantemente está llamando para pedir informes sobre tan extraordinaria fiesta y solicitar invitaciones numerosísimas señoras y señoritas, que están asisiosas de asistir a dicha fiesta.

Van muy adelantados los trabajos de organización.

Las entradas ya están a la venta, en todos los bares y cafés-cantinas de la Ciudad, al precio de 60 centavos.

Las entradas para las damas son gratis.

Irritaciones del cutis y granitos se van pronto dejando la piel sana y suave use con frecuencia MENTHOLATUM

SOCIEDADES ESPAÑOLAS

ACUERDOS DE LA DIRECTIVA DE DEPENDIENTES

La sesión que fué laboriosa culminó en adopción de muy acertados y útiles acuerdos

En la primer junta ordinaria que celebró la Directiva de la Asociación de Dependientes del Comercio que actualmente rige sus destinos bajo la presidencia eficaz de don Avelino González, Presidente Social, se adoptaron los acuerdos que referimos a continuación. A esta sesión asistió un quórum nutridísimo de Vocales, y acompañaron al Presidente en la mesa los Vice Presidentes, señores Jesús Gandarillas y Basilio Real, el Secretario Sr. Martí y el Vice, señor Toledo.

Fueron leídas y aprobadas las actas de las sesiones anteriores; y aprobadas por unanimidad. Se dió cuenta de la renuncia del Presidente de la Sección de Intereses Morales y Materiales, señor Ricardo Puente; pero la Junta ruega al señor Puente que la retire y el señor Puente la complace. Es concedida una licencia, por enfermedad, al Vocal señor Francisco Inchásti, lamentando el motivo de la solicitud. Quedó enterada la Junta de haber tomado posesión de sus cargos de Presidentes de las Secciones de Instrucción, Recreo y Adorno, Propaganda y Sports, respectivamente, los señores Dr. Benito Larín, Manuel Aedo, Basilio Rábago y Francisco Ibáñez. Y la Junta acepta la propuesta que estos señores formulan para que ocupen los cargos de Vice Presidentes a favor de los señores Florentino Canales, para Instrucción, Manuel González Valdés, para Recreo y Adorno, Manuel Rivera, para Propaganda, Eudaldo Bonet, para Intereses Morales y Materiales.

Fueron aprobados los acuerdos adoptados en Enero último por la Sección de Propaganda. Se dió cuenta de haber sido designados para integrar por parte de la Directiva la Comisión investigadora que ha de actuar en unión de tres miembros de la Junta General. Se acordó conceder prórroga por seis meses de licencia en España, por motivo de enfermedad, al empleado señor José Civantos Porras.

El Presidente, don Avelino González, dió cuenta de estar actuando, desde que asumió la presidencia, de acuerdo con las inspiraciones de la Junta General de Asociados y con las exigencias de la realidad social, atendiendo las necesidades del momento, los compromisos contraídos y afianzando el camino del futuro, habiendo ya realizado una obra intensa de reorganización de la Casa de Salud y en el Centro, reduciendo gastos y aunando actividades.

En esta sesión, que fué extensa y laboriosa, hicieron uso de la palabra los señores Miret, Urbano Fernández, Balmori, Vidal, Rábago, Díaz Herrera, Loinaz, Cardona, Jurado, Smith, Batlle, González Valdés, los Vice Presidentes señores Gandarillas y Del Real.

En esta sesión también se acordaron pésames para los familiares del señor Don Francisco Torrens, Vicesecretario de Honor, y del antiguo asociado don Aurelio Pérez Mier. El Presidente pronunció sentidas palabras en tributo a los desaparecidos. La Junta se puso en pie durante un minuto.

LABOR DEL SANATORIO DE «HIJAS DE GALICIA»

En la casa de salud «Concepción Arenal», el cirujano doctor Emilio García Tudurí, auxiliado por el doctor Diego Suárez Villasuso, hizo ayer cinco operaciones de apendicectomía; en la Sala de Maternidad dió a luz una asociada, siendo el parto laborioso, teniendo el jefe de ese importante departamento que hacer una aplicación de forceps, naciendo un varón.

Fueron dadas de alta por estar curadas o mejoradas las siguientes asociadas: Aurora Alvarez Fernández, Consuelo García Rodríguez, Remedios Fernández, María Sánchez, Clementina Luaz Taboada, Soledad Junco López, Ramona Díaz Pérez y María Sánchez Rodríguez.

Ingresaron para atender a su curación: Mercedes Fernández González, Amelia Reza Rodríguez, Avelina Tuorón Brizo, Generosa Bouzo Méndez, Josefina Mas Oliva, Inocencia Sánchez Díaz, Guadalupe Martínez Fernández y Antonia Fernández Goyos.

ELISA CASTRO DE ALVAREZ

En el pabellón número 9 del sanatorio «Concepción Arenal» está ingresada la señora Elisa Castro de Alvarez, entusiasta Vocal de la Junta Directiva de «Hijas de Galicia».

Hacemos votos por su pronto y total restablecimiento.

BRILLANTE ANIVERSARIO DEL «CENTRO ANDALUZ»

Se reune esta noche la Comisión Especial de Propaganda del Centro Andaluz, que tiene a su cargo la organización de la gran fiesta conmemorativa de la fundación social, y que ha de tener efecto en los bellos salones de la institución en la noche del sábado próximo.

Acto de un carácter social, al que serán invitados los elementos representativos de toda la colonia española y los simpatizadores de la entidad regional andaluza, estará matizado de las características de buen gusto y originalidad de cuantas fiestas se celebran en la Casa de Andalucía, y constituirá con el sello de confraternidad que allí reina siempre y ratificado últimamente, un homenaje a los que llenos de fervor por el prestigio de su tierra luminosa fundaron la entidad que la representara en esta hidalga Cuba, tan semejante a ella en espíritu y magnificencia, y a dos de sus componentes que más tarde propiciaron una labor de constancia y afianzamiento, el Presidente señor Antonio Pérez y el Secretario, señor Manuel Vinet.

En la reunión de esta noche dejan ultimados la Comisión Especial de Propaganda todos los detalles, especialmente lo que se refiere al baile que se aspira deje satisfechos a todos los concurrentes.

JUNTAS DIRECTIVAS

VIVERO Y SU COMARCA: Celebrará Junta Directiva hoy, día 23 del actual, a las ocho y media de la noche, en el Centro Gallego.

EL PROGRESO DE LANZOS: Celebrará Junta General, de segunda convocatoria, hoy, día 23 del actual, a las ocho y media de la noche, en Factoría número 1.

YA TERMINO LA ASAMBLEA DEL CTRO. GALLEGO

Sus trabajos fueron intensos y amplios logrando regular la prestigiosa marcha del Ctro.

En la noche del martes y en un último esfuerzo digno de toda loa para los elementos del importante Centro Gallego, en la prórroga de su sesión de la Asamblea de Apoderados, prórroga que se prolongó hasta pasadas las tres de la madrugada, quedaron suficientemente discutidos y aprobados todos los asuntos que figuraban en la orden del día y mantuvo en funciones a la citada Asamblea durante diez días, en sesiones de seis y hasta de ocho horas.

Se aprobaron los Presupuestos Generales, que publicamos ayer en nuestra edición; se le quitó carácter oficial al Club Deportivo, que antes dependía de la Sección de Fomento y para cerrar se acordó celebrar la toma de posesión el domingo próximo, día veintiseis del actual.

En todas las sesiones, aunque surgieron incidentes vivos, predominó el espíritu sereno de siempre, aportando todos sus apoderados sus energías y conocimientos a la solución de los problemas graves y leves que el Centro Gallego estaba en el deber de resolver, pues aunque sus trabajos fueron intensos y amplios, lograron regular la prestigiosa marcha del Centro, tanto en lo moral como en lo económico.

El DIARIO DE LA MARINA, siempre atento al progreso y fraternidad del gran Centro Gallego, reitera una vez más su felicitación a los Presidentes de la Comisión Ejecutiva; al Presidente de la Asamblea, a los miembros de ambas y a todos los apoderados, porque entiende, que laborando así, los socios que se fueron ya por la crisis reinante, ya por los apasionamientos políticos, volverán a la fraternidad del lar de todos, en el cumplimiento de su deber del más alto patriotismo. El Centro es la Patria y es Galicia.

LAS DAMAS EN ASOCIACION REPRESENTANTES COMERCIO

Bajo la presidencia del compañero Avelino López se reunió, con asistencia de todos sus componentes, la Sección de Recibo, Recreo y Orden de esta Asociación para ultimar los detalles del grandioso baile que el día 4 del próximo mes de marzo celebrarán en los amplios salones de su local social, en Avenida de Simón Bolívar (Reina) núm. 3.

Dado el entusiasmo existente y la amplitud en discutir todo lo relacionado a este festival, aun los detalles de menor importancia, no nos parece aventurado afirmar que será de grata recordación para todos sus asistentes. Muchas son las sorpresas que nos esperan en dicha noche. Las más afamadas orquestas habaneras han sido contratadas para deleitarnos con su más selecto y novísimo repertorio. Consiga su invitación sin más demora y recomienda a sus amigos sigan su ejemplo.

Exprofeso he dejado para el último párrafo, a fin de que quede más grabado en la memoria, el motivo de este baile. Es dedicado en honor de las lindas y cautivadoras damitas que integran el «Comité de Damas», las cuales serán nombradas, en acto solemne, dicha noche. La galantería de los miembros de esta prestigiosa Asociación nos hace pensar en la magnitud de la fiesta que dedican a estas damitas que vienen a honrarlos con su hermosura y simpatía.

LABORES DE LA DIRECTIVA DEL «CENTRO ASTURIANO»

Ha comenzado sus sesiones la Junta Directiva del Centro Asturiano, la que celebró su primera sesión correspondiente al mes de Febrero.

Esta sesión fué presidida por el Presidente titular del Centro, señor Domingo Méndez Martínez, quien se encontraba acompañado en la mesa por los señores Vice Presidente Primero Emilio Castrillón García; Vice Presidente Segundo José Cortés González y el Secretario General, señor Manuel Calvo García.

Después de darse cuenta a la Junta del sensible fallecimiento, ocurrido en la Casa de Salud «Covadonga», del asociado fundador Miguel López y González del Valle, por lo que la Junta se puso en pie en señal de respeto, guardando silencio breves momentos como piadoso tributo a la memoria del desaparecido para siempre, fueron aprobadas las actas anteriores.

Y se aprobó en todas sus partes el informe de la Sección de Intereses Materiales que comprende los asuntos por la Sección resueltos en la sesión celebrada en diecisiete de este mes de Febrero.

Y comenzó la deliberación del informe de la Sección de Asistencia Sanitaria.

EL GRAN BAILE DE HOY EN EL CENTRO ASTUR

La fiesta será brillante y culminará en un gran éxito para la Sección de Recreo

Por fin, todo llega, y llegó el día de la fiesta cumbre de los diplomáticos de la Sección de Recreo y Adorno del Centro Asturiano, que han de poner muy alto el libro azul de sus triunfos, para consignar con letras de diamantes, el que han de obtener en la noche de hoy, víspera del Aniversario del Grito de Baire.

Ya se encuentran en poder del Centro Asturiano todos los regalos enviados por las casas donantes para el concurso de inscripciones, que lleva a cabo la Sección de Propaganda, y que es iniciativa del optimista señor Pérez Moreno, Presidente de dicha Sección y ello se explica, Pérez Moreno, pertenece a la categoría máxima de los pesos y estos hombres, que son toda humanidad, se siente optimistas porque contemplan las cosas con arreglo a grandes volúmenes.

Villanueva, como siempre, hábil y diplomático, ha preparado la fiesta con sus compañeros de la Sección y espera el triunfo para disfrutarlo a la manera sibarítica que él sabe, cuando se trata de un éxito de la Sección, en la que fué canciller, después sub-Director del Protocolo y hoy es introductor de Embajadores, para eso es un graduado diplomado de la Universidad asturiana.

La fiesta, pues, ha de constituir un éxito social, y esto será motivo para que también le acompañe el económico, ya que se trata de un baile de confraternidad social, en el que mediante el pago del billete de guardarropía ha de obtenerse la entrada.

EL RECIBO FAMILIAR EN EL CENTRO CASTELLANO

La Junta Directiva en la última sesión celebrada, entre otros acuerdos muy importantes, dedicó su especial atención al estudio de la implantación del recibo familiar para los asociados del Centro Castellano, atendiendo a la solicitud de numerosos simpatizadores de este sistema, que indiscutiblemente, ha de reportar mayor aumento a las filas sociales.

Con vista de los antecedentes aportados, se acordó designar en comisión a los señores Presidentes de las Secciones de Administración, Sanidad, Propaganda, Recreo y Adorno e Instrucción, para que con tres delegados de las respectivas Secciones, y bajo la Presidencia del señor Presidente General, se estudie de forma concreta el asunto y se informe a la Junta Directiva que se reunirá dentro de la mayor brevedad a fin de decidir sobre el particular y emprender en consecuencia la labor propagandista que corresponde al nuevo procedimiento, que con miras al beneficio general ,trata de llevar a cabo el Centro Castellano.

Tan pronto esté en vigor el plan aludido, será informada la opinión pública y llevado a conocimiento de todos.

DON ANDRES LARIN

En la Necrópolis de Colón recibió sepultura el antiguo asociado de la Asociación de Dependientes del Comercio, don Andrés Larín (q.e.p.d.). A su sepelio concurrió una numerosa representación del comercio habanero, vinculado al extinto, a su hermano don Mariano, y a sus sobrinos. La Asociación de Dependientes también estuvo representada.

Don Andrés Larín figuraba entre los socios más antiguos de Dependientes; y fué su condición la constancia, el respeto y la devoción por la Sociedad. Entre sus deudos se encuentra el doctor Benito Larín, Presidente de la Sección de Instrucción y Bellas Artes de la nombrada entidad, y Abogado joven y prestigioso.

Llegue a todos los familiares del desaparecido, y principalmente al Dr. Larín, la expresión de nuestra dolencia más sentida.

DIMITE EL PRESIDENTE DEL «CENTRO BALEAR»

El señor Antonio Perelló, Presidente del Centro Balear, ha dirigido al señor Gobernador de la Provincia, su renuncia, en la cual le dice lo siguiente:

«A todos los efectos legales procedentes, le notifico a usted que con fecha 21 del corriente, he presentado mi renuncia como Presidente del Centro Balear, al Vicepresidente del mismo, para que le dé el curso correspondiente, y cuya renuncia que hago irrevocable, se basa fundamentalmente, en que a virtud de una Administración Judicial, establecida en el Centro Balear, por José Murillo, S. en C., se han mermado, hasta casi anularlas, todas las facultades administrativas y de Gobierno, del Presidente y de la Junta Directiva».

MENOR LESIONADO

Al sufrir una caída en su domicilio se produjo lesiones de carácter grave el menor Andrés Gómez Crespo, de cuatro años de edad y con domicilio en San Joaquín, 70.

ROBO DE ROPAS Y DINERO

Participó a la policía Manuel María Modesto Cepero, vecino de Lacret, 79, que de su domicilio habían robado ropas y dinero por valor de setenta y nueve pesos, no tuviera sospechas en persona alguna.

SUSCRIBASE Y ANUNCIESE EN EL «DIARIO DE LA MARINA»

M.E.C.D. 2016

La Cámara de Comercio Cubana se muestra contraria a la nueva acuñación de plata y emisión de billetes

ESTE AÑO, HASTA EL 15 DEL MES ACTUAL SE HABIAN EXPORTADO 104,354 TONELADAS DE AZUCAR

Las existencias de azúcar en toda la Isla, el día 15 del corriente mes, ascendían a 1.747,641 toneladas libres y a setecientas ochenta y cuatro mil 68, del controlado

La Corporación Exportadora Nacional de Azúcar ha dado a la publicidad el siguiente estado del movimiento de azúcares en la primera quincena de febrero y desde el primero de enero hasta el 15 de febrero, en toneladas largas:

Existencia de la zafra anterior	826,224	
Producción de la zafra actual hasta la fecha	235,311	
TOTAL	1,061,535	
Exportado hasta la fecha (libre)	97,962	963,573
Existencia de la Corporación	790,460	
Exportado hasta la fecha (Control)	6,392	
Existencia actual		784,068
Total de existencia en la Isla		1,747,641

RESUMEN DE LAS EXPORTACIONES

	Quincena	Hasta la fecha
A Estados Unidos	38,404	97,888
O otros países (Azúcares libres)	74	74
A otros países (azúcares Corporación)	3,118	6,392
TOTALES	41,596	104,354

MERCADO DE TABACO

Además de las primeras y segundas capaduras, de las cosechas del treinta y uno de Remedios, han de moverse estos días tripas limpias de buenas vegas, de la última producción de Vuelta Abajo

Menéndez y Compañía acabaron ayer de entregar un mil cuatrocientos setenta tercios de quintas y segundas, de la cosecha del treinta y uno. Los entregaron al representante de la firma compradora, S. Pampillo y Compañía, de Buenos Aires, señor Harry Mendelsohn.

Este empezará a registrar estos días más de quinientos tercios comprados a otra firma; cuatrocientos, también de quintas y segundas, comprometidos en otros almacenes, y otra cantidad casi igual que recibirá de otras manos.

Acaso después compre mayores cantidades de las mismas tripas limpias y lo mismo harán dos firmas más establecidas en la mencionada capital bonaerense. Aunque una de ellas, Picardo y Compañía, ya ha enviado pedidos estos días y en los próximos le serán embarcadas las primeras cantidades de tercios.

Entre siete y ocho mil se estima el total que comprenden las órdenes hasta la fecha recibidas de la Argentina. Solamente las órdenes de Pampillo suman más de cuatro mil tercios. Todos de quintas y segundas del treinta y uno.

Pero nosotros estimamos que el total que nos lleve esta vez la América del Sur, pasará de diez mil tercios viejos. Luego habrá que contar algunas cantidades de la última cosecha.

Rogelio Barroso compró a Gerald C. Smith, setenta y un barriles de tripas despalilladas.

Cincuenta tercios de tripas de Partido, vendió y entregó Manuel García Pulido a Gabino Roche.

Julio La Rosa compró y registró, en los almacenes de Tamargo y Ca., veinticinco pacas de principal de Remedios.

Treinta pacas vendieron Ruisánchez, Egusquiza y Compañía a J. Ugarte. Es operación que puede comprender más de doscientas pacas; pero cuando sean entregadas.

Martínez y Compañía, fabricantes de puros, compraron a Tamargo y Ca., cuarenta y dos barriles de tripas despalilladas de Vuelta Abajo.

Los peritos de Menéndez y Compañía visitan los almacenes especializados en tabacos de Vuelta Abajo, examinan y piden muestras. Esto indica propósito de compras. Probablemente con destino a alguna de las fábricas del Norte a quienes los mencionados señores suministran la materia prima.

Julius Klorfein, fabricante del Norte, que pasa algunos días en esta capital, parece interesarse por algunos lotes de quintas y segundas de Remedios. No nos sorprendería que al fin concertase alguna operación.

Otra firma del Norte trata de adquirir algunos lotes de quintas y segundas viejas, aunque a precios muy fáciles.

LA RAMA QUE ENTRO

Hasta las seis de la tarde no había entrado un tercio ni una paca por los ferrocarriles. En camiones llegaron estas dos partidas:

De Consolación del Sur, para Pastor Sánchez, 59.

De Majagua, para Manuel Abella y Compañía, 60.

NOTAS DE LOS CAMPOS

La sequía persiste en todas las zonas tabacaleras y ya los vegueros han perdido la esperanza de que la lluvia se produce a tiempo de que beneficie algo. El beneficio sí sería grande a los frutos menores, tan necesarios a los campesinos.

—En varias zonas esperan que se produzca la humedad para comenzar los amarres del tabaco que se encuentra en las casas de curar.

—Las fincas de esta provincia están siendo visitadas estos días por varios de los fabricantes de New York y Tampa que se encuentran en esta capital. Miran el tabaco nuevo denominado de Partido.

Frutos cubanos en Nueva York

La Sección de Fomento y Expansión Comercial de la Secretaría de Agricultura, Comercio y Trabajo, ha recibido con fecha 21 del actual, del jefe de su Oficina agrícola-mercantil establecida en New York, el siguiente cable:

«Subastáronse en New York tomates 14.880 cajas llegadas vapores «Morro Castle», «Orizaba» y «Quirigua», las marcas «Galán», «Gang», «Santa Ana», «Blue Eagle», «Liberty Ball», «Selecto», «Blasco», «Pan American», «Tejera», «Dos Ríos», «Tesoro», «Carmen», «F. G.», «V. H.», «Barbo», «Light», «O. R. O.», «A», «La Flor», «Rainbow», «Santa Clara», «Fany», «Cadet», «San José», «Hevia», «Miraflores», «Bunny», «Unirey», «Ramona», «Angulo», «Celia», Bingo», «Potosí», «Woldorf», «Cubanisle», «Dramonte», «Baby», «Flórez», «Masco», «Teide», «Prida», «Cubaner», «Hol Co», «Rodríguez», «Irma», «Pura», «Cuban Star», «Capote», «Neri», «Ribera», «Oh Henry», «King», «David», «Junich», «Palescream», «Mayabeque», «Rubio», «Rex», caja de 120 de dos pesos a dos pesos un octavo, caja de 144 de dos pesos a tres pesos tres octavos; caja de 162 de dos pesos a tres pesos veinticinco, caja de 180 de un peso setenticinco a tres pesos veinticinco, caja de 200 a dos pesos setenticinco, caja de 216 de un peso cincuenta a dos pesos cincuenta, caja de 225 de dos pesos un octavo a tres pesos un octavo, caja de 250 de un peso setenticinco a dos pesos siete octavos; subastáronse también 14.085 cajas-lugs, marcas «Soroa», «Nieves», «Celia», «Angulo», «Tropical», «Radio», «Granados», «Tejera», Ramona», «Fany», «Queen», «Campos», «Cubanisle», «A. M. A.», «Estrella», «Cubano», «Florez», «Eugenio», «Teide», «Mayabeque», «Chum», «Rafael», «Dolores», «Don Pancho», «Savoia», «Belle», «TWOJ», Royal», lugs de 5 por 5 de un peso cincuenticinco a dos pesos cero cinco, lugs de 5 por 6 de un peso cuarenticinco a dos pesos quince, lugs de 6 por 6 de un peso cuarenticinco a dos pesos quince, lugs de 6 por 7 de un peso veinticinco a un peso ochenta, lugs de 7 por 7 de un peso diez a un peso ochenta, las marcas que obtuvieron precio más bajo fueron «Kid», «Hevia», «Alendro», «Unirey», lugs de 5 por 6 de un peso veinte a un peso treinticinco, lugs de 6 por 6 de un peso veinte a un peso treinticinco, lugs de 6 por 7 a un peso quince, subastáronce pepinos 135 huacales llegados vapores «Morro Castle» y «Orizaba», huacal extra fancy de tres pesos a tres pesos siete octavos, fancy de tres pesos a tres pesos un octavo, choice a un peso setenticinco huacal, vendiéronse en venta privada berenjenas huacal a tres pesos veinticinco, la clase más pobre a dos pesos, procedentes de Florida, de setenticinco centavos a tres pesos, vendiéronse en venta privada habas limas el cesto a tres pesos cincuenta, la clase más pobre a dos pesos, procedentes de Florida, de dos pesos a tres pesos cincuenta, vendiéronse en venta privada quimbombó, el cesto a cuatro pesos, la clase más pobre a un peso veinticinco, vendiéronse en venta privada papas Russets, número uno el huacal de un peso ochenticinco a dos pesos, procedentes de Florida de un peso cincuenta a un peso setenta y cinco; vendiéronse en venta privada aguacates procedentes de Florida, huacal chico de tres pesos a cuatro pesos cincuenta. Mañana no se enviará cable por ser día festivo. La temperatura anunciada es buena.»

Finalmente: Se sostienen bastante buenos los violines de nuestros tomates, apesar de la gran cantidad subastada, los otros vegetales de clase buena también se sostienen, ya están Florida y California en plena producción, lo que nos obliga a exportar sólo frutos muy escogidos para obtener precio remunerador, de no hacerse así se liquidarán con pérdidas las exportaciones de vegetales frescos.

CIENTO VEINTIUN INGENIOS AZUCAREROS ESTABAN AYER MOLIENDO EN TODA LA ISLA

Los centrales azucareros moliendo ascendían ayer a 121, según datos de la Corporación Exportadora, siendo los últimos partes recibidos por dicho organismo los de los centrales Perseverancia, Habana y Andreita.

EL IMPUESTO SOBRE VENTAS INDUSTRIALES

Una comisión de la Cámara de Comercio de Cuba pedirá datos a Gutiérrez de Celis

Ayer por la tarde se reunió en el salón de actos de la Cámara de Comercio Cubana, la sección de Industria de dicha corporación.

Después de tomar posesión de sus cargos los nuevos vocales, se pasó a tratar del proyecto del doctor Santiago Gutiérrez de Celis, ex Secretario de Hacienda, estableciendo un impuesto del 5 por ciento sobre las ventas de industriales, basado en el «income tax» que rige en los Estados Unidos y otros países.

Después de amplia discusión, se acordó designar una comisión integrada por los señores Juan Sabatés, Presidente de la Sección, y Arturo Agra y Javier Rivera, vocales, que se entrevistará a mediados de la próxima semana con el autor del proyecto doctor Gutiérrez de Celis para aclarar ciertos aspectos del plan y conocer, especialmente, si quedarían suprimidos los impuestos del timbre, del 1 y medio por ciento y del empréstito de 35 millones.

Dicha comisión informará en una próxima reunión de la Sección sobre el resultado de su entrevista con el doctor Gutiérrez de Celis, para con los nuevos datos estudiar debidamente el proyecto y poder emitir la opinión de los industriales sobre su conveniencia.

TRADUCCION DE LAS FACTURAS DE CONSULADOS

Para ciertos idiomas de los principales no es necesario el presentarlas traducidas

En la Secretaría de la Cámara de Comercio Cubana se nos ha facilitado copia de una resolución que es de gran interés para los importadores.

En base a dicha resolución, por la referida Secretaría se aceptan las facturas redactadas preferentemente en castellano, o en francés, o en inglés, y en ciertos casos, que se especifican en la resolución, extendidas en alemán, italiano o portugués siempre con la obligación de que el importador presente en la Aduana del puerto cubano de destino una traducción fiel y exacta de las facturas que no viniesen redactadas en castellano.

Tan interesante resolución evita dificultades en el visado de las facturas consulares de mercancías destinadas a Cuba, pues no se necesitará presentarlas traducidas al castellano en los consulados de Cuba en el extranjero.

LA BOLSA DE LA HABANA HA ACTUADO AYER EN UN TONO DE GRAN MEJORIA

Actuó con mejor tono ayer el mercado local de valores. Los bonos en general estuvieron firmes, especialmente las emisiones de la República. Las acciones sostenidas. Firmes las preferidas de la Havana Electric Utilities del 6 por ciento, que cerró de 23 y cuarto a 26, habiendo compradores fuera de cotización a base de 24. También estuvieron firmes las acciones fundadoras de la Nueva Fábrica de Hielo.

Cerró el mercado bajo mejor impresión.

OMNIBUS DE CAMAGUEY

Coches Pullman "MACK"

Viajes directos, cómodos y seguros Habana-Camagüey Santiago de Cuba

Salidas diarias de la Habana, de Prado y Dragones. (Frente al Hotel «Saratoga»)

DIRECTO A SANTIAGO DE CUBA: a las 5 A. M.

PARA CAMAGUEY: A las 5 a.m. 7.30 a.m. 12.30 p.m. y 8 pm.

DE CAMAGUEY (frente al Hotel Plaza) para la Habana: A las 5 a.m., 6 a.m., 9 a.m. y 1 p.m.

DE STGO. DE CUBA directo hasta la Habana: A las 5 p. m.

INFORMES:

En la Habana: .... Teléfono M-1715.
En Camagüey: .... Teléfono M-2861.
En Santiago de Cuba: ..... Teléfono M-2521.

No aceptamos más pasaje que la capacidad de asientos. Reserve el suyo con tiempo, y viaje en los MEJORES COCHES «PULLMAN» de Cuba.

"EL FRACASO DEL FONDO DE LAS CUOTAS MUERTAS DEBESE A LAS GRANDES COMPAÑIAS"

El Sr. Belisario Delgado, autor del plan de cuotas mínimas que lleva su nombre, nos dice que las grandes compañías azucareras no cumplieron sus promesas. Ataque a la Corp. Exportadora

En otra parte de esta sección damos cuenta de nuestras impresiones sobre la ascendencia de las cuotas que los centrales que no las traspasaron ni empezaron la molienda antes del día 20 de este mes, aportan al fondo de cuotas no elaboradas creado por la Regla 17 modificada, de la Corporación Exportadora de Azúcar. Se trata de pocas decenas de miles de sacos, contra 1.100.000 necesarios para reforzar las cuotas de los distintos grupos de pequeños ingenios y 377,000 para reforzar a los más pequeños. Evidentemente, los propósitos de la Regla citada que consistían en favorecer a los pequeños centrales basándose en que determinados centrales, cuyas cuotas alcanzaban al menos los 377.000 sacos necesarios para que los ingenios con producción de menos de 50,000 sacos pudieran alcanzar este año la producción más alta del año pasado, no se han logrado ni es posible que puedan lograrse.

Sobre este problema de gran importancia para los pequeños productores conocimos ayer la autorizada opinión del señor Delgado, autor del conocido y discutido plan de cuotas mínimas que lleva su nombre.

Nos dijo el señor Delgado:

«Creo que se ha comprendido mal el alcance, el significado y el objeto de nuestras protestas contra una situación que nosotros estamos sufriendo en estos momentos, debido a que la mayoría de los ingenios de la República muele y otros ingenios piden que se amplíe el plazo concedido para el inicio de la zafra.

«Nosotros los pequeños productores no protestamos contra los pequeños ingenios, o sea contra los débiles. Nosotros no deseamos que se impida la molienda a ninguno de esos ingenios. Protestamos sólo contra la Corporación Exportadora y contra las grandes compañías azucareras que dieron al secretario de la Presidencia y al Presidente de la República que determinados centrales, entre los cuales el Cupey y el Trinidad, no molerían seguramente, alcanzándose de esa manera la cifra de sacos necesaria al menos para los más pequeños ingenios, los del grupo A de la clasificación establecida en la Regla 17. Pues, dicha cifra de fondo de cuotas no se puede ni remotamente esperar que se alcance, porque los centrales que se dijo por representantes de grandes compañías que no molerían, muelen.

«Nosotros protestamos contra los ingenios de las grandes compañías que negaron su voto al plan de cuotas mínimas y que ahora están en peores condiciones y que, prácticamente, no podrán elaborar todas sus cuotas, después de haber renunciado a ceder para aplicar dicho plan en beneficio de los pequeños productores la parte de sus cuotas que seguramente, no van a moler.

«Contra esos intereses van nuestras protestas.

«Es bueno que no se olvide que el doctor López Oña, director general de la Corporación, prometió formalmente que, a fin de que el «pool» de cuotas se formara normal y debidamente, vigilar y hacer respetar la Ley y ahora es más benigno con los ingenios que no han empezado la molienda ni traspasado sus cuotas antes del día 20. Pero esto no nos afectaría mientras se tratara de pequeños ingenios, o sea de los débiles, que tienen derecho a la vida con o sin plazo para el inicio de la zafra.

«Esto es todo».

MAÑANA SE INAUGURARA LA CARRETERA DEL VEDADO AL PUEBLO DE «G. MACHADO»

En el día de mañana quedará inaugurada la nueva carretera de General Machado al Vedado. El acto se circunscribirá a una ceremonia sencilla. A las nueve de la mañana, harán un recorrido por la misma el señor Secretario de Obras Públicas acompañado del Director General del Departamento, del Ingeniero Jefe de la Provincia, del contratista señor Govea, y otros funcionarios, inspeccionara las obras, procediendo a firmar después en Lutgardita, el acta de recepción de las mismas.

PROXIMAS CONFERENCIAS DE LOS CABALLEROS CATOLICOS

Los días 24 y 26 del corriente tendrán lugar, en el salón de actos de los RR. PP. Franciscanos, sito en Aguiar y Amargura, las dos próximas conferencias públicas de la Unión número 27 de la Asociación de Caballeros Católicos de Cuba.

Ambas comenzarán a las cuatro y media de la tarde, y en la primera de ellas tomarán posesión de sus cargos los nuevos miembros de la Junta Directiva.

LA EXPOSICION DE GANADERIA EN G. MACHADO

La Cámara de Comercio Americana, tendrá en ella una buena representación

La sesión celebrada ayer por el Consejo de Directores de la Cámara de Comercio Americana de Cuba, fue presidida por el Vicepresidente Maurice T. McGovern.

Fué dispuesta la representación de la Cámara en la Exposición de Ganadería, Avicultura y Agricultura, que tendrá lugar en el pueblo General Machado, bajo los auspicios del Gobierno de Cuba.

Una delegación de los directores de la Cámara asistirá a la Exposición en su inauguración oficial en la tarde de hoy.

Recibieron atención por parte del Consejo de Directores las comunicaciones e informes recibidos. El resto de la sesión fué ocupado por los asuntos generales en la orden del día.

LA AMPLIACION DEL PLAZO PARA 5 CENTRALES

La Corporación Exportadora ha recomendado la extensión de aquél al Jefe del Estado

Se reunió ayer por la mañana la Corporación Exportadora para tratar del problema de la ampliación del plazo para el inicio de la molienda en los ingenios de la República. Se examinaron y se discutieron ampliamente las peticiones de varios ingenios que por causas de fuerza mayor no habían podido empezar la zafra antes del día 20 del actual. Se acordó recomendar al Presidente de la República que sea concedida por decreto a los centrales «Narcisa», «Araujo», «Trinidad», «Santa Rita» y «Puerto», la ampliación del plazo referido hasta el día primero de marzo inclusive. El decreto para este último ingenio ya había sido firmado por el jefe del Ejecutivo.

Tenemos entendido que análogas recomendaciones se harán por la Corporación para otros ingenios, a medida que estos soliciten la ampliación de plazo, justificando la imposibilidad de iniciar la zafra antes del día veinte.

A continuación se cambiaron impresiones sobre el problema de las mieles finales de alta graduación, después de conocer el informe que sobre este asunto sometió el letrado de la Corporación doctor Arturo Mañas. Se acordó seguir estudiando el problema y resolver en una junta que la Corporación celebrará en la mañana de hoy, haciéndose asesorar por los químicos azucareros señores Fernández Guerrero, Bourbakis y Váz quez.

El problema de los seguros no será tratado todavía por no haber las compañía aseguradoras de los azúcares dañados por el ciclón contestado aún a la reciente nota de la Corporación.

MERCADO DE CAMBIOS

FEBRERO 22.

Por ser día festivo en New York, solamente se recibieron cotizaciones del mercado de Londres.

Todas las monedas europeas sufrieron baja en relación a su valor con el dolar.

No hubo operaciones.

COTIZACIONES

New York, cable	1/32D.
New York, vista	3/64D.
Londres, cable	3.42
Londres, vista	3.41½
España, cable	8.32
España, vista	8.31
París cable	3.95
París, vista	3.94
Liras, cable	5.15
Liras, vista	5.14
Suiza cable	19.30
Suiza vista	19.29
Bélgica, cable	13.92
Bélgica, vista	13.91
Alemania cable	23.88
Alemania vista	23.78
Hong Kong, cable	22.90
Hong Kong, vista	22.85
Amsterdam cable	40.34
Amsterdam, vista	40.34
Canadá cable	16 %D
Canadá vista	17.00

COMPAÑIA DE URBANIZACION INDUSTRIAL

CONVOCATORIA

Por la presente cito y convoco a los señores accionistas de la sociedad anónima "COMPAÑIA DE URBANIZACION INDUSTRIAL" para la **Junta General Ordinaria** que ha sido señalada por el señor Presidente de esta Compañía para el día veinte y ocho del corriente mes de Febrero, a las tres de la tarde y en los departamentos números doscientos doce, doscientos trece y doscientos catorce de la casa calle Aguiar número setenta y uno, Edificio Trust Company, en esta ciudad.

Habana, Febrero 22 de 1933.

Lcdo. ARMANDO ALVAREZ ESCOBAR
Secretario.

Cotizaciones

HABANA CLEARING HOUSE

Las compensaciones de checks entre los bancos asociados al Habana Clearing House, ascendieron en la liquidación de ayer, a la suma total de:

$944,343.66

COTIZACION DE LA PESETA

La peseta española se cotizó al cierre del mercado a razón de:

12.03.36

por dólar.

COTIZACION DE LOS FRANCOS

El franco francés se cotizó ayer al cierre del mercado, a razón de:

25.38

por dólar.

COTIZACION DE LA LIBRA ESTERLINA

La libra esterlina se cotizó ayer en el mercado local a:

3.41½

SE CONMEMORO AYER EL 124 ANIVERSARIO DEL NATALICIO DE WASHINGTON

Por haberse celebrado ayer el 124 aniversario del natalicio de Washington en los Estados Unidos, y haber permanecido en aquella República cerrados todos los centros de contrataciones, no encontrarán los lectores en esta sección de hoy la acostumbrada información mercantil norteamericana.

LA ENTREGA DE CARNETS A LOS EXTRANJEROS

La Secretaría del Centro de Detallistas, procede a entregarlos a sus socios

En la secretaría del «Centro de Detallistas de la Habana», han comenzado a entregarse a sus asociados los carnets de extranjeros, que oficialmente han sido enviados por la secretaría de Gobernación.

Estos carnets, corresponden a los familiares y empleados de los asociados de la entidad, que confiaron su tramitación al «Centro de Detallistas de la Habana», que fué previamente autorizado para ello.

Los interesados pueden pasar a recogerlos personalmente o con autorización escrita, todos los días hábiles, de 9 a 11 a. m. o de 2 a 5 p.m., a la secretaría de la institución.

El «Centro de Detallistas de la Habana», una de las primeras entidades que ha hecho entrega de esos carnets a sus asociados, demuestra con ello una vez más la eficiencia de sus servicios, por lo que se hace acreedor a la gratitud de éstos y a nuestra más sincera felicitación.

MERCADO GANADERO

Entraron ayer en los patios que los ferrocarriles tienen en Luyanó, once casillas con ganado vacuno procedentes de Jiguaní.

Por la huelga, la matanza de reses es muy pequeña.

LOS PRECIOS EN PIE

Precios pagados por compradores en los mercados de origen:

El vacuno

En Oriente, de dos y medio a tres centavos con el cinco por ciento de descuento.

En Camagüey, de dos y medio a tres centavos con el cinco por ciento de descuento en la finca, y sin descuento en la ciudad.

En Las Villas, de dos y medio a tres centavos con el diez por ciento de descuento.

En Pinar del Río, de dos y medio a tres y medio centavos, pero pesado y entregado en los mataderos de esta capital.

De cerda

De siete a siete y medio centavos.

El lanar

De tres y medio a cinco centavos.

MATADERO DE LUYANO

En el Matadero de Luyanó se sacrificaron las siguientes reses:

De vacuno	10
De cerda	70
De lanar	00

Los precios que rigieron en el Matadero de Luyanó, fueron:

	Cts. kilo
Vacuno, de	12 a 13
Cerda, de	21 a 22
Lanar, de	20 a 30

MATADERO INDUSTRIAL

En el Matadero Industrial se sacrificaron las siguientes reses:

De vacuno	11
De cerda	87
De lanar	60

Rigieron en el Matadero Industrial los siguientes precios:

	Cts. kilo
Vacuno, de	12 a 13
Cerda, de	21 a 22
Lanar, de	20 a 30

MUY FIRME ESTUVO AYER EL MERCADO DE LA PLATA

Estuvo muy firme ayer el mercado de la plata acuñada nacional, cerrando a los tipos de 1 y 13.16 por ciento de descuento, compradores y vendedores, respectivamente.

SE CREE QUE LA ACUNACION DE PLATA CAUSARIA GRANDES PERJUICIOS E INCONVENIENTES

La Cámara de Comercio de Cuba ha dirigido al señor Presidente de la República un documentado escrito en el que expone sus argumentos en contra de las proyectadas medidas monetarias

En relación con los distintos proyectos sobre acuñación de monedas de plata y emisión de billetes, el señor Charles C. Dufau, presidente de la Cámara de C. Cubana, dirigió al Presidente de la República el siguiente interesante escrito:

«Ultimamente la prensa periódica de esta capital publicó el proyecto de ley que se encuentra en el Senado desde el año 1931, sobre acuñación de 20 millones de pesos en plata, y la opinión de un representante a la Cámara relativa igualmente a aumentar la acuñación de dicha moneda.

«Tales noticias produjeron la consiguiente alarma entre las clases mercantiles de la República, por lo que, esta Cámara de Comercio, representativa de muy importantes intereses del comercio y la industria de Cuba, aunque no creyó inminente la realización de esa idea, creyó, sin embargo, oportuno consultar el parecer de la Junta Directiva, dada la importancia y trascendencia del asunto. Y a ese efecto celebró dos juntas extraordinarias los días 10 y 17 de febrero actual, en las que fué discutido ampliamente el proyecto de acuñación de plata, así como la emisión de billetes; acordándose oponerse decididamente a toda nueva acuñación de plata nacional por los perjuicios e inconvenientes que ocasionaría al país y particularmente al comercio y la industria, que ya se han experimentado con la última emisión de $3.586,859.20 hecha hace meses por el gobierno, y que serían mayores de aumentarse esta clase de moneda, porque siendo en los actuales momentos más angustiosa nuestra situación económica y no teniendo el Estado oro suficiente con que garantizar dicha acuñación, la gran depreciación con que saldría al mercado sería inevitable. Perjuicios e inconvenientes que por otra parte, afectarían directamente al Estado, el cual no podría evitar la salida del país de la moneda buena, o sea la americana, o su sustracción de la circulación, y se vería obligado a comprar con la prima consiguiente, el dinero que necesita para hacer sus pagos a los Estados Unidos de América por concepto de las deudas contraídas.

«Y respecto a la emisión de billetes, se acordó, asimismo, oponerse a ella por las mismas razones aducidas en cuanto a la moneda blanca y por la mayor depreciación que dicho papel tendría en el mercado.

«Lo que tengo la honra de comunicar a usted, honorable señor, en cumplimiento de los acuerdos referidos»

OTRA ADHESION A COLONOS Y AGRICULTORES

El Centro de Detallistas se adhiere a la campaña contra el Plan Chadbourne

El señor Agustín Martínez, Secretario p.s.r., del Centro de Detallistas de la Habana, ha dirigido al Presidente de la Asociación de Colonos y Agricultores de Cuba, la siguiente carta de adhesión de aquella entidad a la campaña contra el plan Chadbourne.

En nuestra última Junta Directiva Ordinaria, celebrada en 10 de los corrientes, al darle cuenta de su muy atento escrito de fecha 18 del mes retro-próximo, referente a la campaña emprendida por ustedes contra el Plan Chadbourne, se acordó expresar a ustedes que nosotros somos partidarios de la libre producción y disponibilidad del azúcar.

Por cuyo motivo, es natural que ofrezcamos a ustedes nuestra adhesión a la campaña emprendida.

EL FONDO DE CUOTA MUERTA ES IMPOSIBLE

Sólo se cuenta con 46,253 sacos cuando harían falta un millón 477,000 sacos

La Corporación Exportadora Nacional de Azúcar contestará hoy a la reciente petición de los pequeños productores de que se le hiciera conocer el nombre y las cantidades de los ingenios que hasta la fecha habían aportado sus cuotas no elaboradas al fondo de cuotas muertas creado por la Regla 17 de la Corporación, por no haber iniciado la zafra ni traspasado sus cuotas antes del día 19.

Según nuestras impresiones dichos ingenios y sus cuotas son los siguientes:

«Dos Amigos» 9.365 sacos; «Ulacia» 23,093 sacos y «Cieneguita» 13,795 sacos, o sea un total de solo 46,253. La cantidad de sacos necesaria para reforzar en base a la Regla 17 a los pequeños productores de los distintos grupos asciende a 1.100,000, y la necesaria para reforzar solamente al grupo A, o sea a los de producción hasta 50.000 sacos, es de 377,000 sacos. Resulta, pues, evidente que, de ser ciertas nuestras impresiones y no haber variación alguna posible, la pequeña cantidad de 46,253 sacos hasta ahora aportada sirve solo para demostrar que será absolutamente imposible formar el fondo de cuotas muertas.

NO DIERON POSESION A UN ADMINISTRADOR JUDICIAL

Casimiro Pérez Zaragoza, vecino de Alejandro Ramírez número 66 y me dio, dió cuenta en la Policía Judicial que en el pleito seguido por la Compañía York Shipley de Cuba, contra la planta de pasteurizar leche La Purísima, en cobro de pesos, fué nombrado administrador judicial de los citados bienes embargados en cobro de pesos, negándose a darle posesión del cargo el Presidente de dicha Compañía señor Marcelino Suárez Fernández, así como a facilitarle la entrada en la misma, teniendo noticias que parte de los bienes han sido destruidos con el propósito de perjudicar a la parte actora.

UNA FORMULA PERFECTA

Cutis limpio—Sangre pura—Digestión normal.

Tras una serie de experimentos, el Dr. William Brandreth, afamado médico de Inglaterra, logró combinar seis preciosos ingredientes vegetales en "una fórmula perfecta." Tan perfecta, que ha sido aclamada en más de 70 países, y que cuenta con millones y millones de agradecidos favorecedores.

Estos ingredientes están combinados de tal modo, que las Píldoras de Brandreth pueden tomarse indefinidamente sin riesgo de malas consecuencias ni necesidad de aumentar la dosis. No irritan ni envician. Su acción está limitada al intestino grueso, y por lo tanto pueden tomarse largo tiempo sin que interrumpan la digestión.

En los bosques de seis lejanos países se recogen las preciadas hierbas que componen las Píldoras de Brandreth y le ofrecen al público un medio ideal de combatir el estreñimiento.

Las Píldoras de Brandreth no están hechas para aquellos que buscan un efecto rápido y violento. Su acción consiste en asegurar el funcionamiento completo y regular de los intestinos, sin temor de malos resultados.

Tome las Píldoras de Brandreth por la noche . . . y a la mañana siguiente se convencerá de por qué se las ha llamado "una fórmula perfecta." Las venden todas las buenas farmacias.

BOLSA DE LA HABANA

Febrero 22

BONOS Y OBLIGACIONES

	Comp.	Vend.
Cuba 1904 Speyer	91	100
Cuba 1905 (Deuda Interior)	35	42
Cuba 1909 4½	73½	82
Cuba 1923 5½	87	100
Cuba 1923, 5½, Morgan	73	77
Cuba 1945 5½ (Obras Públicas)	37¾	40¾
Cuba 5½ 1935 (Obligaciones oro)	32¼	33
Bonos de Azúcar	75	84
Seriados de Obras Públicas:		
F—Vence 1o. de julio de 1933	93½	100
G—Vence 1o. de julio de 1934	—	—
H—Vence 1o. de julio de 1935	—	—
I—Vence 1o. de julio de 1936	—	—
J—Vence 1o. de julio de 1937	—	—
Vence junio 30 de 1933	93	100
Ayuntamiento Habana. 1a. hip.	93	110
Ayuntamiento Habana. 2a. hip.	98	110
Centro Asturiano	25	—
Cervecera	31	40
Cervecera (Obligaciones no hip)	8	15
Cas	90	100
Havana Electric com	24	31
Havana Electric (Obligaciones no hip)	8⅝	9½
Jarcia Matanzas	78	90
Nueva Fábrica de Hielo	79½	—
Papelera serie A	85	—
Papelera serie B	60	—
Teléfono	64	70
Unidos	4	—

ACCIONES

Banco Territorial, Ben.	—	—
Cervecera	8	—
F. C. Consolidados de Cuba, prefs	1¼	—
Cuba R. R.	2	—
Fibras y Jarcia	9	—
H. E. Utilities Company prefs. 6 por 100	22¼	25
H. E. Utilities Company prefs. 5 por 100	6½	13
H. Electric Railway Co. preferidas	2	—
H. Electric Railway Co. comunes	½	1½
Jarcia preferidas	15½	45
Jarcia prefs. ex dividendo en acciones	15	44
Jarcia comunes	1½	9
Licorera de Cuba	3¾	7½
Metropolitan Auto	100	—
Naviera, prefs	10¼	—
Naviera comunes	2	2½
Nueva Fábrica Hielo	90	—
Nueva Fábrica de Hielo beneficiarias	15¾	—
Perfumería, prefs	4	—
Perfumería, com	¼	—
F[illegible], prefs.	20	—
Pesca, comunes	2	—
Teléfono, prefs	—	—
Teléfono, com	8	—
Unidos	2	3
Union Oil	5¾	—

M.E.C.D. 2016

Prado arriba, Prado abajo.....

Retorno al olvido

UN sujeto subió a la plataforma del tranvía eléctrico. Vestía sencillamente y su edad era madura. Una madurez como la de las frutas que caen verdes de la mata: a fuerza de golpes. ¡La vida es el único boxeador que retiene su faja eternamente!

El sujeto tomó asiento. Al hallarse instalado con cierta amplitud arrugó el ceño extrañado. Pudo abrir un periódico luego de colocarse algodones en las orejas para aislarse del ruido propio del carro.

El tranvía decía «Vedado-San Juan de Dios». El sujeto tomó el tranvía en la calzada de San Lázaro porque debía hacer cierta diligencia en el Vedado. Le preguntó sin embargo al conductor con el temor de haberse equivocado de carro:

—¿Esto va al Vedado?

—Sí, señor—le respondió el otro afablemente.

—¿Está usted seguro?

—Segurísimo. ¿No lo vió usted anunciado en los colores blanco y rojo del tranvía?

—Efectivamente: lo vi.

—¿Entonces?...

—Otra pregunta.

—Diga usted—se apresuró a contestar el conductor quitándose la gorra.

—¿Iremos por la calle de Línea, verdad?

—Por la calle de Línea hasta el paradero.

—Me alegro: yo voy a la calle de Línea.

—¿Es usted del campo?

—No, señor. Soy de la Habana.

—Pero estuvo ausente mucho tiempo, ¿no?

—Ni un solo minuto.

—¿Es posible?

—Bien: le seré franco. Hace mucho tiempo que no monto en tranvía.

—¿Sí?

—Sí. Como las «guaguas» estaban a dos por medio: quiero decir, a dos viajes por cinco centavos, me di a las «guaguas», buscando economías.

El hombre es así, mi amigo: capaz de exponerse a morir reventado en un choque por salvar un centavo de la bolsa. Y entre la defensa de la bolsa y la vida, deja la vida antes que la bolsa. El hombre en general tiene la menor cantidad posible de filósofo. No se procura ningún bien, no atiende a su seguridad personal si en ello le va una peseta.

—Anotaré sus observaciones para largarlas luego como mías en el Sindicato, a la primera junta.

—Por disfrutar de dos pasajes al solo precio de cinco centavos me expuse a soltar las patas en algún accidente. ¡No sabe usted lo que sufrí montando en las «guaguas» ¡Iba siempre con el credo en la boca!—suspiró el sujeto.

Y añadió:

—Tanto tiempo desconectado de los tranvías olvidé los itinerarios.

—Me lo explico, caballero.

—Ya ve usted—siguió diciendo el pasajero—mi caso. Verá el de muchos más. Entre un tranvía y una «guagua» con cinco centavos de por medio, el tranvía se hace preferir. Los viajeros como los mochuelos, vuelven a su olivo.

—¿Y si las «guaguas» bajasen nuevamente los pasajes a dos por medio?

—Tornaríamos a las «guaguas». No olvide que los hombres son económicos antes que filósofos.

En esto el conductor le entregó al individuo un ticket.

—¿Qué me da usted?

—Una papeleta para que tenga derecho a sacarse un billete entero de la Lotería.

—Quiero ser generoso con usted en cambio del informe que me ha proporcionado: quédese con el ticket y ojalá no se saque el billete. ¡Lamentaría saber que yo le he trasmitido mi suerte!

X. X.

Palacio

VISITAS

Las únicas visitas a Palacio ayer fueron las del secretario de Gobernación, doctor Zubizarreta; la del senador Wifredo Fernández, quien declaró que había acudido a realizar, según nos dijera, una gestión particular cerca del doctor Guerra y también los jefes de los cuerpos policíacos de la Habana, que, como de costumbre, se reunieron en los bajos de Palacio, cambiando impresiones.

UN PERIODISTA EXTRANJERO

Otra de las visitas a Palacio ayer fué el periodista americano míster Edward S. Beck, que ocupa el cargo de editor jefe del «Chicago Tribune», de dicho Estado americano y que viene a la Habana en cuarto viaje de placer, acompañado de su distinguida esposa.

Míster Beck acudió a visitar al doctor Guerra acompañado del representante en la Habana del periódico americano aludido, señor Gustavo Reno, siendo invitados ambos por el doctor Guerra para visitar por la tarde toda la exposición de avicultura y ganadera que está próxima a inaugurarse en el reparto «Lutgardita», en Santiago de las Vegas.

También visitará el campamento de los indigentes en la Habana, en compañía del secretario de Gobernación y visitó igualmente al secretario de Estado, al jefe de la policía Nacional y al de la policía Secreta.

Míster Beck se hospeda en el Hotel Nacional y su estancia en la Habana durará diez días, habiendo recorrido ya parte de la ruta Central cuya obra de ingeniería ha elogiado porque la cree superior a muchas de las de su país.

LOS GOBERNADORES Y ALCALDES DE FACTO

También nos enteramos en Palacio ayer que por la mañana, el secretario de la Presidencia, doctor Guerra, envió al Presidente de la República a su finca de Santiago de las Vegas, para la firma, los decretos por los cuales se nombran en distintas provincias donde aun el problema electoral planteado con motivo de las pasadas elecciones no se ha resuelto, los gobernadores y alcaldes de facto. Esos gobernadores y alcaldes serán los secretarios de las Juntas Provinciales y Municipales; pero no los designados últimamente, sino los que ocupaban esos puestos antes de la última remoción habida.

Hoy: Ultimo día
de la oferta especial de
Medias y Zapatos.
Muy rebajados de precio.

Le regalamos la mercancía y le devolvemos su dinero.
Un plan muy interesante.
Aprovéchelo.

GLOBOS para los niños.
HOY y el sábado regalaremos bonitos globos a los niños que visiten el Piso de los Niños.

Mañana es fiesta nacional, compre hoy

La Casa Grande

HOY: Cortes y Retazos.
Por ser mañana día festivo, hacemos hoy la Venta Especial de Cortes y Retazos.
La Casa Grande

Información Telegráfica DEL INTERIOR DE LA ISLA

(POR NUESTROS CORRESPONSALES)

Pinar del Río

Muerto de quemaduras en todo el cuerpo

PINAR DEL RIO, febrero 22.— Al tratar de encender la candela, echándole un poco de alcohol, para preparar un cocimiento con que aliviar a un tío político, el joven Mario Quiñones Hernández, mayor de edad y vecino del kilómetro 1 de la carretera a la Coloma, sufrió quemaduras en todo el cuerpo, de tanta gravedad, que falleció a consecuencia de las mismas.

En los primeros momentos Quiñones prestó declaración al sargento Anselmo Arias, afirmando que el cocimiento era para su tío Francisco Núñez.

Condenado a 540 días de arresto

El Juez correccional de Pinar del Río condenó a 540 días de cárcel a Porfirio Nodarse, jefe de una pandilla de rateros que efectuaban sus fechorías en los barrios de Río Feo y Río Sequito. El mismo Juez, doctor Miguel Rojas, condenó a 360 días a los compañeros de Nodarse, nombrados Pedro Berdalle y César Peñalver. Estos individuos tienen aún pendientes tres juicios en la Corte Correccional de San Luis de Occidente.

Elementos campesinos comentan favorablemente las medidas adoptadas por el capitán jefe del escuadrón 19 de la Guardia Rural, Federico Quintero, para evitar las fechorías de los rateros, los que tienen alarmados al vecindario. En días pasados el capitán Quintero, con el teniente Cruz Garay y números a sus órdenes, capturaron la pandilla de Las Taironas, dedicada al robo de reses y cerdos. Se persiguen otros malhechores.

Felipe Díaz, Corresponsal.

Banquete al Gobernador y Alcalde de Pinar del Río

PINAR DEL RIO, febrero 22, DIARIO, Habana.—Con motivo de la toma de posesión del gobernador provincial, señor Oscar del Pino; alcalde municipal, señor Francisco Sarmiento; consejeros provinciales; concejales; y miembros de la Junta de Educación, elementos connotados de esta ciudad, preparan un banquete en honor de los nuevos gobernantes de la provincia y de la ciudad.

Felipe Díaz, Corresponsal.

La Habana

Visitaron ayer la Exposición Ganadera el Presidente de la República y el Sec. de Agricultura

GENERAL MACHADO, febrero 22. Esta tarde visitaron la Exposición, cuya inauguración se celebrará mañana, a las tres de la tarde, el señor Presidente de la República, acompañado del general Eugenio Molinet, secretario de Agricultura, Comercio y Trabajo y jefes militares.

En su recorrido por los pabellones admiraron los magníficos ejemplares de ganado vacuno, procedentes del Central «Soledad», de Cienfuegos; los presentados por el señor Rosendo Collazo, de Camagüey; los del señor Antonio Padial, y todos los productos agrícolas, así como las Secciones de Avicultura, saliendo muy complacidos de su visita.

En ganado de cerda, hay magníficos ejemplares, figurando entre éstos los presentados por el señor Carlos Alvarez, de Madruga.

Una hermosa selección de productos agrícolas presentan los agricultores de Isla de Pinos, cuyas instalaciones ocupan gran parte de la segunda nave, destinada a la horticultura. También hay expositores de otros lugares, cuya variedad de productos ha de llamar la atención del público.

En la parte central del edificio se ha destinado un local en el que se exhiben magníficos automóviles de diversas marcas.

Se han instalado gran cantidad de reflectores eléctricos, los que iluminarán profusamente el edificio y el Parque de la Exposición.

Amenizarán el acto de apertura varias bandas de música. Fuerzas militares y miembros de los distintos cuerpos de policía cuidarán del orden, mientras dure la Exposición. Esta ha sido visitada hoy por otros distinguidas funcionarios del gobierno.

La gran revista en rotograbado «Orbe», está confeccionando un interesante número, en el que desfilarán todas las atracciones de la Exposición Ganadera y Agrícola, en sus distintas Secciones.

Pablo Donato, Jr., Corresponsal.

Sufrió grave fractura un menor

GERMAN, febrero 22, DIARIO, Habana.—Anoche, al cruzar imprudentemente el menor Rigoberto Taranzo, por debajo de unos carros vacíos, sufrió la fractura de la tibia de la pierna derecha.

Fué asistido de primera intención por el doctor Alberto Cruz Barceló, y después fué trasladado a la ciudad de Holguín. Mirabal, Corresponsal.

Matanzas

La lancha «Almirante» entró de arribada forzosa en Matanzas

MATANZAS, febrero 22, DIARIO, Habana.—La lancha «Almirante», propiedad de Amado de Jesús Alvarez Pérez, sobre la que publicó un colega que era perseguida por los guardacostas por ser contrabandista, entró ayer de arribada forzosa en nuestro puerto por tener una vía de agua, tripulada por Agustín Sánchez, patrón, Enrique Jorrín, maquinista y Antonio Caballero, auxiliar, apareciendo que fué despachada en el puerto de la Habana el día 17 del actual para ejercer la industria de la pesca desde dicho puerto a Cabo San Antonio y Caibarién.

Con motivo de las noticias recibidas, el administrador de esta Aduana, señor Octavio Cruz, ha dirigido hoy un telegrama al Jefe del Estado Mayor del Ejército, preguntándole si puede darle salida a dicha embarcación una vez reparada la vía de agua, por tener la misma su documentación en forma.

14 años a un sargento de policía

MATANZAS, febrero 22, DIARIO, Habana.— La Sala de lo Criminal de la Audiencia dictó sentencia esta tarde condenando a 14 años y 8 meses al sargento de la Policía de Carlos Rojas, Lorenzo Labarca, por el homicidio de Pedro Mora, hecho ocurrido el 28 de octubre frente al Círculo Popular de aquella localidad. Se produjo el incidente cuando el sargento Rojas disolvía grupos, al preguntarle Mora por qué no hacía lo mismo con las personas que se encontraban frente al Círculo, por lo que se cruzaron frases insultantes, haciendo el sargento uso de su revólver hiriendo mortalmente a su antagonista.

Más de 200 mil arrobas de caña quemadas

En las fincas «Victoria» y «Triunfo», de la «Tinguaro Sugar Company» fueron quemadas 37 mil arrobas de caña; 10 mil en la colonia Número Uno del barrio Pla-tanal, de José Valdés; 51 mil en la finca «Andra», de Félix García y Eustasio Moreno, en el Término de Pedro Betancourt; 2 mil en la finca «El Roque», de Alfredo Alvarez, en Sabanilla; 35 mil en «La Esperanza», de José Rodríguez Fundora, en Bolondrón; 72 mil en las fincas «San Ramón» y «Cafetal», de José Boveda y Manuel Cárdenas, en Unión de Reyes, y 2 mil en la «San Ramón», de Francisco Lamedas, en Carlos Rojas.

Duelo irregular

El Juez Municipal, de Manguito, informa al Fiscal que inicia diligencias por lesiones graves sufridas por José Medina en duelo irregular con Antonio Sánchez López, en la finca «La Vega», por diferencias surgidas en el trabajo.

El herido fué conducido al Hospital Civil de Colón.

Lovio, Corresponsal.

Sin tratar el problema del alumbrado

MATANZAS, 22 de febrero.— El Ayuntamiento de esta ciudad terminó esta noche su período legislativo, sin continuar tratando el problema del alumbrado público. Este asunto de vital importancia para la población, lo deja el actual Consistorio para el que debe de tomar posesión el día 24.

A la sesión de esta noche asistió al salón de sesiones numerosa concurrencia, ávida de saber si se dejaba solucionado el asunto de la luz.

Lovio, Corresponsal.

Piden garantías al Tribunal Superior Electoral los conservadores matanceros

INFORMACION POLITICA

Reuniéronse ayer los candidatos de las cinco Alcaldías conservadoras de Matanzas, acordando pedir garantías para los comicios complementarios del 28.—Víctor de Armas afirma que Lombard perdió el Término de El Perico.—Dos frentes únicos: uno de candidatos y otro de electores para seleccionar.—La vista de la apelación de Duany Méndez, en el Supremo, el sábado, por la mañana.—Firmes los recursos progresistas.—El caso de Rancho Veloz.—Otras notas muy interesantes sobre la política actual

En el Capitolio se verificó ayer una reunión de los candidatos conservadores a las alcaldías municipales del Perico, Martí, Máximo Gómez, Agramonte y Canasí, en la provincia de Matanzas.

La convocatoria fué hecha por el señor Víctor de Armas, representante que estuvo en la junta. También asistió el senador Vera Verdura, en su calidad de vicepresidente del Ejecutivo y defensor del Partido Conservador en los últimos recursos electorales.

Tuvo por objeto la sesión escuchar las quejas formuladas por los candidatos de las coacciones y violencias ejercidas en la provincia matancera por los liberales, para lograr que aquéllos no acudan a la lucha comicial complementaria del día 28 de este mes.

Los referidos cinco términos discutirán sus respectivas alcaldías.

A los periodistas declaró el señor Armas lo siguiente:

—Esos cinco términos fueron ganados de un modo franco, por esos candidatos; triunfo que será ratificado el 28. Refiriéndose al caso concreto del Perico, deseo aclarar a mi amigo el señor Aquilino Lombard en sus apreciaciones sobre el particular dadas a la prensa. El sabe, como nadie, que los liberales no ganaron el Perico y está persuadido de que, en estos próximos comicios, ni pueden ni deben ganarlos, si las elecciones son legales y se deja votar a los conservadores, sin las coacciones liberales. El señor Lombard ha perdido su término del Perico y debe conformarse.

En la reunión se acordó enviar un telegrama al Presidente de la República, pidiéndole garantías contra los excesos liberales.

Como consecuencia de ello se acordó presentar el siguiente escrito que tiene fecha de ayer y está suscrito por el señor Víctor de Armas:

De los conservadores de Matanzas al Tribunal Superior Electoral:

El día 28 de los corrientes mes y año se celebrarán elecciones en la provincia de Matanzas en los términos municipales de Agramonte, Canasí, Martí, Matanzas, Perico y San Antonio de Cabezas.

A dichas elecciones concurrirá el Partido Conservador Nacional, reconociendo desde ahora que no aspira al triunfo ni en Matanzas, ni en San Antonio de Cabezas; pero esperando obtenerlo en Canasí, Agramonte, Máximo Gómez y Parico, ya que en estos cinco términos cuenta con franca mayoría, demostrada el primero de noviembre.

Debemos consignar, a fin de que no se interpreten erróneamente nuestras manifestaciones, que no tenemos la más ligera queja contra los miembros del Ejército nacional, que en primero de noviembre guardaron el orden con la mayor imparcialidad y que hasta ahora prestan completas garantías a los contendientes en la lucha electoral. No ocultan su propósito los jefes locales del Partido Liberal de preparar, contando con sus miembros de mesas y **con las amnistías que se conceden a los delincuentes electorales, la nulidad de las elecciones** en estos términos: a esto le llaman «ganar y no cobrar los conservadores», porque anuladas las elecciones y no obstante la mayoría conservadora, continúan las alcaldías en poder del Partido Liberal, ya que los alcaldes de facto serán de ese Partido.

Uno de los medios más fáciles para lograr la anulación es demorar e interrumpir la votación, de manera que queden sin ejercitar el derecho de sufragio un buen número de electores. De esta manera si con la votación comenzada tarde y demorada deliberada y evidentemente, triunfa el Partido Liberal, pedirían la nulidad los conservadores y de triunfar éstos lo lograran aquéllos.

En Agramonte se anuncian por los liberales nuevos desmanes y agresiones contra los colegios. Ya en las pasadas elecciones también amenazaron con tales agresiones y las llevaron a cabo, hiriendo al secretario del colegio de Asiento y anulándose por eso las elecciones en dicho colegio.

Consideramos que debe reforzarse la custodia por el Ejército de los dos colegios.

En Perico la lucha electoral se desarrolla con creciente apasionamiento. A las amenazas liberales, a sus ataques injustos e injuriosos, contestan los conservadores airadamente. Los ánimos están excitados y se anuncia que los caciques liberales preparan detenciones y persecuciones, por motivos «revolucionarios», en los días próximos al 28 para desconcertar a los conservadores y ganar—solamente por esos medios pudieran—una alcaldía a que no tienen derecho.

Las amenazas liberales coinciden con una serie de fuegos de cañas que han destruído **sobre tres millones de arrobas de caña de conservadores,** entre otros, de Fermín Cubas, Justo Hernández que perdió **un millón de arrobas**; Caro Castro, Emilio Rodríguez, Amelio Díaz y otros muchos.

En Máximo Gómez también se han destruído grandes cantidades de caña de conservadores—entre ellas las del doctor Olivella, candidato conservador.

Y se anuncia que no se permitirá a los conservadores votar.

Los conservadores de Matanzas estamos dispuestos a luchar dentro de la mayor legalidad, respetando el triunfo de nuestros adversarios si fuese obtenido en buena lid; pero necesitamos ser amparados por las medidas de ese respetable Tribunal para no vernos en la necesidad de oponer la votación a la violencia, con grave daño a los intereses nacionales.

Un frente único de candidatos y otro de núcleos de electores

Dos frentes únicos, por así decirlo, habrá en la próxima batalla complementaria: uno, el formado por los candidatos que se creen asegurados, para que haya más unidad en la fuerza a contender y el otro frente, lo constituirán grandes núcleos de electores de aquellos colegios que tengan que funcionar nuevamente, en distintos lugares de esta provincia, quienes se preparan para producirse contra la mayoría de los candidatos de los tres partidos y contra los que manejaron el llamado «cartabón distrital.»

Se tiene el propósito, por parte de los dichos electores de no dar sus votos a determinados candidatos de los tres partidos. La lucha será recia, tempestuosa si cabe. Habrá, conforme ya dijimos cierta vez, hace poco más de dos meses, una verdadera sorpresa en las urnas complementarias.

La vista de la apelación de Duany Méndez está señalada para el día 25

La Sala de lo Civi ly de lo Contencioso Administrativo del Tribunal Supremo de Justicia, tiene señalada para el día veinticinco, sábado, a las nueve de la mañana, el acto de la vista del recurso de apelación contra el auto de la Audiencia, que denegó la substanciación de la reclamación entablada por el candidato a Representante por los conservadores señor Francisco Duany Méndez, instando declaratoria de nulidad en diversos colegios del Distrito y de muchos otros términos del interior de la provincia.

La vista promete ser interesante, aunque se trata de un mero incidente inicial en el proceso.

Mantendrán los recursos los progresistas

Se rumoró, con error, que los candidatos del progresismo; es decir, el alto mando del Partido Progresista iba a retirar las reclamaciones, ya substanciadas, planteadas ante la Audiencia de la Habana, atendiendo a no sabemos qué gestiones de influyentes y fuertes elementos. Y el error se confirma cuando el jefe de esa novel tendencia, doctor Campos declara: «Carece de todo fundamento, en cuanto a mí atañe, el rumor de que se retirarán los recursos electorales presentados en la Habana, interesando nulidades en muchos casos y recuento de votos en otros».

La vista de los recursos de Oriente

Para el próximo día 28 del actual está señalada, ante la Sala de lo Civil de la Audiencia de Oriente, la vista de los recursos electorales, acumulados, impugnando el resultado de los comicios últimamente celebrados, no dejándose de tener presente la inteligencia existente entre los dirigentes conservadores y liberales, la que determinará que sea menor la labor de la Audiencia.

Pero a pesar de esa inteligencia, hay que tener en cuenta que la Junta Provincial Electoral decretó de oficio la nulidad de los comicios en 59 colegios en la provincia que dan un porcentage de votos de 21,187 nulidades que si no las revoca la Audiencia afectan seriamente a los candidatos a cargos nacionales y provinciales.

No pudo celebrar sesión la Junta Municipal de Rancho Veloz

Desde Rancho Veloz, en despacho telegráfico fechado ayer nos dice nuestro diligente Corresponsal Gutiérrez Sanabria: «Después de estar reunidos en el local de la Junta Municipal Electoral los miembros políticos liberal, conservador y popular con el Notario doctor Linares, se recibió un telegrama suscrito por el doctor Rivas, Juez de primera instancia de Remedios, presidente interino de la Junta, informando no poder asistir porque disfrutaba de licencia.

Por tal motivo—agrega el Corresponsal—Agusto Sanabria, que fué proclamado Concejal, no se le entrega el certificado. Resulta original —afirma el Corresponsal—que un candidato electo y proclamado legitimamente, no pueda tomar posesión de su cargo en la fecha señalada por la Ley, diciéndose de público que ello es por irregularidades advertidas en la administración municipal, haciéndose gestiones para que se designe un Alcalde de facto y evitar así la fiscalización que, de todos modos, vendrá.

Los candidatos siguen dando «Carreras»...

Continúan los candidatos— de los tres partidos—que aparecen en los principales lugares de la candidatura, «dando carreras» para evitar que sigan adelante los recursos sobre nulidades y, más que éstos, aquéllos concretamente encaminados al logro de los recuentos de votos para muchos de esos candidatos que caerán por virtud del fallo de la Audiencia que, desatendiendo toda sugestión influyente, estudiará con detenimiento y resolverá en cada caso con arreglo a la más estricta justicia.

Tribunal Supremo

Cuatro vistas tuvieron efecto ayer ante la Sala de lo Civil del Tribunal Supremo en materia electoral.

Fueron las de las apelaciones del doctor Oscar Herrero Bardía, a nombre de Braulio Acosta, que pide rectificación de escrutinios de los votos de los candidatos a Representantes por el Partido Popular; la de Abelardo León, sobre rectificación de escrutinios de votos de candidatos a Consejeros Populares; de Ildefonso Blanco y la cuarta de Juan Gorgas, también sobre rectificación de escrutinios provinciales.

Dichas apelaciones son contra resoluciones de la Audiencia de la Habana que denegó la sustanciación de las reclamaciones de los apelantes por falta de copias.

Tribunal Superior Electoral

Reclamación conservadora de Marianao

Se señaló para el tres del entrante marzo la vista de la reclamación del doctor Santiago Enrique Fernández Casuso, contra el supuesto acto de sesión que se dice efectuado el 4 de febrero actual, a las ocho de la noche, en la casa calle de Avenida Central y Bellavista, en Marianao, por el Ejecutivo Municipal Conservador de ese término, bajo la presidencia de Enrique Rodríguez Cartas.

Las elecciones en Términos de Matanzas

A escrito de Víctor de Armas y Manuel de Vera Verdura, en relación con las elecciones complementarias que habrán de celebrarse en la provincia de Matanzas, en los Términos de Agramonte, Canasí, Martí, Matanzas, Perico y San Antonio de Cabezas, solicitando del Tribunal se dicten las medidas oportunas que garanticen el normal desenvolvimiento de dichas elecciones, se acordó transcribirlo a la Junta Provincial Electoral matancera, para que nombre Inspectores, de reconocida imparcialidad, el día de las elecciones y para que ordene a las Juntas Municipales Electorales que deben entregar a los Presidentes de Mesa una certificación en que conste un facsímil de la firma del Secretario de la Junta y se estampe el sello oficial de la misma, haciéndoles saber que existen duplicados de cédulas falsas, para evitar que sean usados y para que den cuenta al Fiscal con los documentos falsificados, a sus efectos.

La toma de posesión de R. Campanería

El señor Ricardo Campanería, alcalde municipal electo de Matanzas, ha tenido la fineza de invitarnos para el acto del juramento y toma de posesión que tendrá efecto mañana, día 24, a las doce meridiano, rogándonos que en su nombre invitemos, especialmente, a nuestro director; atención que mucho agradecemos al señor Campanería, a quien deseamos alcance éxitos en las funciones de su cargo.

AVISO IMPORTANTE
Más avances de la moda.
Nuestra Sección de Tejidos acaba de recibir una importante remesa de telas francesas para la primavera, entre las que se cuentan las creaciones de mayor prestigio. La remesa incluye los nuevos colores y estampaciones de primavera y el blanco y negro.
Planta baja.
El Encanto

LIGA CONTRA EL CANCER.
UNA de las organizaciones ciudadanas que más prestigio dan a los sentimientos benéficos del país es la "Liga contra el cancer" que subviene a la dolorosa necesidad de muchos indigentes. En todo el mundo las ligas contra el cancer funcionan a exigencias de un sentimiento de urgente humanidad.
Las actuales circunstancias obligan a que se redoblen los sacrificios para sostener económicamente la "Liga contra el cancer"
Por eso anunciamos, para general conocimiento, que el lunes 27, por la noche, se efectuará en el Casino Nacional
UNA COMIDA DE GALA
cuya recaudación se dedica a los fondos en precario de ese benéfico instituto.
EL ENCANTO vende en su Departamento de Información —planta baja— "tickets" de cubiertos para esa Comida de Gala al precio de
3.00
Existe mucha animación para asistir a este acto de caridad.
Planta baja.
El Encanto

M.E.C.D. 2016

SECCION 2ª

TELEFONOS
Dirección . . . A-4151
Jefe de Redacción A3295
Sección de Sports M7911

DIARIO DE LA MARINA

TELEFONOS
Quejas M-7911
A. Clasificados A-3333
Ag. Marianao. FO-7330

SECCION 2ª

AÑO CI — ACOGIDO A LA FRANQUICIA POSTAL — HABANA, JUEVES, 23 DE FEBRERO DE 1933 — EL PERIODICO MAS ANTIGUO DE CUBA — PAGINA ONCE

LA ESPAÑA ACTUAL

LA LEY DE EXTRANJERIA Y LOS ESPAÑOLES

Por LEON ICHASO

«PUESTAS y levantadas en alto las espadas de los dos valerosos y enojados combatientes no parecía sino que estaban amenazando al cielo, a la tierra y al abismo; tal era el denuedo y continente que tenían».

Así quedan Don Quijote y el Vizcaíno en la descomunal batalla que Cervantes deja pendiente en el capítulo VIII de su «verídica historia», según el escritor arábigo Cide Hamete Benengeli.

Así quedan, también, las espadas incruentas de Lerroux y Azaña en el desaforado y largo combate que ante la intensa expectación del pueblo español, riñen en el Congreso.

Dejémoslos en sus sañudas iras y roguemos que sea España la que salga al fin, victoriosa de la fiera contienda.

En tanto, hagamos por aliviar la suerte de numerosas familias españolas de la Isla, a quienes en estos momentos de fatal crisis económica les está poniendo en grave apuro la Ley de Extranjería, el plazo de cuyo cumplimiento vence por fin, el día 28 del mes actual.

En nombre de dichas familias se me ha dirigido la carta que a continuación publicamos:

«Habana, 21 de Febrero de 1933.

Sr. Lic. D. León Ichaso,

Redactor de DIARIO DE LA MARINA.—Ciudad.

Distinguido señor: Mucho agradeceríamos a Ud., los españoles que firmamos esta carta, se dignase exponer en la leída Sección que redacta en ese gran diario, la especial y angustiosa situación en que nos hallamos al no habernos sido posible cumplir con lo ordenado en el Decreto y Ley de Extranjería en vigor, por causa de nuestra angustiosa situación económica.

Desde luego, en el momento en que nos preocupamos de la fecha en que se cumple el último tercer plazo concedido para acogernos a lo ordenado y que es el 28 del presente mes, queda demostrado que nuestra demora no obedece a rebeldía ni descuido, sino a la irremediable imposibilidad económica en que nos hallamos.

Hay en Cuba muchas familias españolas que se componen de cuatro o cinco individuos, esposa e hijos, y para cumplir con lo dispuesto necesitan disponer de ocho o nueve pesos, cantidad actualmente casi fabulosa, con la que no pueden contar. Por eso pedimos una nueva prórroga para todos sin excepción, aun para los solteros; pero muy especialmente para los que nos encontramos en el caso expuesto. Claro está que si no podemos sufragar dicha cantidad, menos podríamos satisfacer la multa con que, según ha anunciado, se había de castigar nuestra falta de pago.

A los que llevamos largos años de convivencia en el país y siempre hemos acatado fielmente las Leyes y disposiciones de las Autoridades y contribuído con nuestro esfuerzo personal de trabajo y buena voluntad, al progreso de Cuba, no puede tachársenos de morosidad voluntaria y resistencia contumaz, porque transitoriamente no nos sea posible realizar gastos de ningún género por carecer de recursos aun para las más perentorias necesidades.

Tenemos confianza en la vitalidad de Cuba y creemos sinceramente en su resurgimiento y mejoramiento económico. Por eso una nueva prórroga será para nosotros un alivio que necesitamos y pedimos en la seguridad de poder cumplir en plazo no largo con esa obligación.

Esperando, señor Lic. Ichaso que publique y comente en su Sección la presente petición, le quedamos agradecidos, sus atentos s., s., s., s.,

Leoncio Pérez; Juan A. Martínez; Rogelio Hernández; Diego Peláez; Antonio Robellar; Ramón Sousa.

La carta no necesita comentarios. ¿A qué decir que las razones en ella expuestas para la solicitud de los firmantes nos parecen de una extrema contundencia? La situación de esas familias a que en ella se alude es de desahucio. A pesar de su inmejorable voluntad, de su ferviente y cordial deseo de cumplir, como siempre, con la ley, no pueden pagar los gastos que implica su cumplimiento. Como tampoco han de pagar la multa por absoluta e invencible imposibilidad, ¿qué nuevo castigo se les ha de imponer?

Sería, pues, ésta, en las presentes circunstancias, una medida que no aumentaría la recaudación del Tesoro y que vendría a acrecentar las premiosas penalidades que por crisis fatal sufren, como todas las clases sociales, esas familias españolas.

Comprendiendo estas causas, se han dado muy discretamente los dos plazos anteriores. Como ellas subsisten, confiamos en que el Secretario de Gobernación, Dr. Zubizarreta, a quien trasladamos la solicitud ha de conceder otro nuevo plazo.

Los radicales españoles acuerdan por unanimidad seguir la obstrucción

Una broma estudiantil a don Fernando de los Ríos

Absuelto don Jacinto Benavente en querella por calumnia establecida por su secretario, a consecuencia del robo de que fué objeto

Los alumnos de Cirugía Dental de la Universidad Central, descontentos por los locales que se han asignado a dicha Facultad en la Ciudad Universitaria, trasladaron todos los muebles y enseres de la misma desde la Moncloa al antiguo local e invitaron al Ministro a **inaugurar el nuevo edificio**

MADRID, febrero 22. (AP)— Los estudiantes de Cirugía Dental, descontentos con los locales que se les designaron en la Ciudad Universitaria, trasladaron hoy todo el mobiliario que había sido instalado en uno de los pabellones de la Moncloa al antiguo edificio de la Escuela de Medicina de Madrid.

Después una comisión visitó al ministro de Instrucción Pública, señor Fernando de los Ríos, para invitarle sardónicamente a que inaugurase el nuevo edificio

El ministro envió la policía a disolver a los estudiantes, pero éstos se dispersaron.

EL FISCAL DE LA REPUBLICA CONTRA «ABC»

MADRID, febrero 22. (AP)— El Fiscal de la República se ha quejado hoy contra un editorial del periódico «ABC» el cual dice que los extremistas de la izquierda y de la derecha deben unirse contra el presente régimen.

CORDOBA, febrero 22. (AP)— Los repórters que hacen la información en el Gobierno Civil para los periódicos de esta ciudad se declararon hoy en huelga de protesta contra los obstáculos con que tropiezan en dicha oficina del gobierno para obtener noticias.

CORDOBA, febrero 22. (AP)— A causa del mal trato y de la pésima calidad de los alimentos que reciben, se han declarado en huelga del hambre los presos políticos que se hallan en la cárcel de esta ciudad.

ABSUELTO JACINTO BENAVENTE

MADRID, febrero 22. (AP)— La Audiencia absolvió hoy a Don Jacinto Benavente de la acusación que le había hecho su secretario, quien dijo que lo había calumniado, cuando individuos que no han podido ser identificados por la policía penetraron en la residencia del secretario y se llevaron dinero y joyas del celebrado autor dramático.

GRANDES FESTEJOS EN EL AEROPUERTO DE «GRAL. MACHADO», MAÑANA, 24

Mañana, día 24 de febrero, conmemorará la Compañía Nacional Cubana de Aviación, el «Grito de Baire» y el tercer aniversario de la fundación del aeropuerto internacional «General Machado», que se haya enclavado en el pueblo del mismo nombre, con un gran baile y un extenso programa de festejos aéreos, en el que tomarán parte tres escuadrillas de aviones militares.

A las doce del día, en los momentos en que estén tomando posesión de sus cargos el alcalde y los concejales del término de Santiago de las Vegas, se arrojarán desde un avión unas breves alocuciones relativas a la fecha que se conmemora.

He aquí el programa de los festejos:

2 p. m. hasta las 11 p. m., Baile en el Salón de Fiestas.

3. p. m., Llegada de tres escuadrillas de aviones militares.

Paseo sobre la Habana en un avión trimotor de la línea regular Habana-Santiago de las Vegas, de un grupo de niñitos de la Casa de Beneficencia y Maternidad.

Evoluciones sobre el aeropuerto, por las escuadrillas militares.

Acrobacias en los nuevos y potentes perseguidores de 700 H. P., por pilotos militares.

Simulacro de combate por dos aviones perseguidores.

Salto en paracaídas desde 3,000 pies de altura, por el cabo Barrionuevo.

Desfile aéreo, en el que tomarán parte tres escuadrillas militares, parte de la Compañía Nacional Cubana de Aviación y aviones particulares.

La entrada al campo será absolutamente gratis.

D. Jacobo Stuart Falcó, duque de Alba, es el ciudadano español que paga más por concepto de su cédula personal

Con arreglo a las rentas que se le supusieron en el año de 1931 tuvo que pagar para 1932 una cédula de 22,250 pesetas; La del Conde de Romanones, don Alvaro de Figueroa es de 12,500

MADRID, febrero 22. (ST).—Sabido es que se obliga a los contribuyentes a declarar las rentas que percibieron o que debieron percibir en el año de 1931 y con arreglo a ellas se les ha entregado una cédula llamada especial en algunos casos, para 1932.

Un periódico ha sacado de las listas de la Diputación los nombres de las quince personas que han pagado mayor cédula y que son los que siguen:

Con 22.250 pesetas de cédula figura don Jacobo Stuart Falcó, duque de Alba; con 21.500 don Luis Jesús Fernández de Córdoba, duque de Medinaceli; con 18.250, don Valentín Ruiz Senén; con 12.500, don Alvaro de Figueroa y Torres, conde de Romanones; con 10.250, doña María del Carmen Fernández de Córdoba, condesa de Valdelagrana; con 10.000, don Darío López Gutiérrez; con 9.250, doña Victoriana de Villachica Murgoiti-Bena; con 7.750, don Joaquín Fernández de Córdoba, duque de Arión, y doña Carlota Escandón Barrón, duquesa viuda de Montellano; con 7.500, doña Clotilde Gallo Díez Bustamante, duquesa de Santa Elena; y con 7.000, doña Josefa Salamanca Wall, don Manuel Falcó Alvarez de Toledo, duque de Fernán Núñez; don Demetrio Palazuelo Maroto, don Juan José Alvear de la Colina y don Pablo de Garnica Echeverría.

Además, las respectivas cónyuges de estos señores tienen que abonar una cédula que importa la tercera parte de aquellas sumas.

Pero resulta que como buena parte de los arrendatarios o colonos de estos señores no les han pagado sino una pequeña parte de lo convenido, el impuesto de cédulas resulta para ellos mucho más oneroso.

El Duque de Alba

UNA ANECDOTA

MUTACION

Un conocido empresario de teatro madrileño se había dejado convencer por el autor joven para que asistiese a la lectura de una comedia. Y, al fin, pues, autor y empresario se encerraron en el despacho de la dirección, y el autor comenzó a leer con voz firme.

«Cuadro primero. La escena representa, etc., etc.» Aquí todo lo que los autores jóvenes se creen obligados a escribir en estos casos.

«Escena primera. Sale Amalia por lateral derecha, y acercándose a la puerta del foro grita: ¡Ramón! ¡Ramón! ¡Baja, que preguntan por ti dos señores!...» Vuelve al centro del escenario y queda indecisa un instante. Mutación».

Al llegar aquí, el empresario no pudo contener su asombro.

—Pero, cómo, ¿tan pronto y ya cambia el cuadro y la decoración?

—No... Mutación. Que ahora no habla nadie—explicó el autor.

Y, claro, allí terminó la lectura.

Retirados los proyectos de carreteras, para evitar el fracaso del Congreso, se discutirá el proyecto sobre congregaciones religiosas

No obstante el supuesto distanciamiento del Gobierno de los diputados pertenecientes al Partido Radical-Socialista, los miembros del mismo, acordaron, en una reunión efectuada ayer, continuar apoyando al Gabinete de Azaña y lanzarán un manifiesto contrario al programa del obstruccionismo

MADRID, febrero 22. (AP) El diputado socialista Tomás Alvarez pidió hoy al Gobierno, en la sesión celebrada por el Congreso, que intervenga y solucione las presentes disputas en Suramérica.

Al mismo tiempo pidió que la Comisión militar española que se encuentra en Bolivia no se incline a ninguna de las partes en el conflicto, agregando que lo más conveniente sería retirar las comisiones mientras dure la guerra.

El ministro de Estado, Luis Zulueta, dijo que España presencia con dolor los conflictos suramericanos y que, como nación pacifista, expresaría a los congresos de los dos países su esperanza de que las disputas se solucionaran en breve.

La misión española en Bolivia, agregó, regresara a España pronto pues su contrato ha sido cancelado. Agregó que la misión ha recibido ya instrucciones de no inclinarse a ninguna de las partes en guerra, porque tanto Bolivia como Paraguay son amigos de España

Royo Villanova interpeló al ministro de Instrucción Pública, don Fernando de los Ríos, acerca de la construcción de escuelas, diciendo que «resultan excesivamente costosas al estado y que, por lo demás, carecen en absoluto de condiciones para la misión a que se destinan».

Hubo algún debate acerca de los proyectos de carreteras, pero la discusión se suspendió a instancias de los socialistas, quienes pidieron a la cámara que les dé algún tiempo para estudiar sus ramificaciones. Se considera que los socialistas han retirado los proyectos de carreteras como maniobra con el fin de proteger al Gobierno contra un posible fracaso en el Congreso.

Ahora las Cortes comenzarán a discutir el proyecto de ley sobre congregaciones religiosas.

LOS RADICALES CONTINUARAN LA OBSTRUCCION

MADRID, febrero 22. (AP) Los diputados radicales se reunieron hoy para tratar de su actitud frente al Gobierno y acordaron por unanimidad continuar su programa de obstrucción.

REUNION PARA PEDIR EL DEBATE POLITICO

MADRID, febrero 22. (AP) En los círculos congresionales se dice que progresistas de Alcalá Zamora, los conservadores de Maura y varios diputados independientes celebrarán mañana una reunión, antes de la sesión de Cortes, para acordar la presentación de una proposición incidental pidiendo «el debate político como medio de aclarar la situación».

Se recuerda que Juan Castrillo, jefe de los progresistas de Alcalá Zamora, recientemente atacó con dureza al gobierno de Azaña.

LOS RADICALES SOCIALISTAS APOYARAN AL GOBIERNO

MADRID, febrero 22. (AP) Después de la reunión celebrada hoy por los diputados radicales socialistas, que se decía ayer que estaban distanciados por diferencias de criterio, se anunció que continuarían apoyando al Gobierno. Se expresó en dicha reunión la creencia de que la oposición que hacen los republicanos radicales al Gobierno no es justa.

Se ha sabido que dos sectores definidos del partido radical socialista combatieron la política del partido, pero los partidarios del Gobierno triunfaron.

Los socialistas anunciaron que darían esta noche a la publicidad un manifiesto, exponiendo su actitud contraria al programa obstruccionista, así como sus intenciones hacia el procedimiento futuro dentro de las Cortes.

Créese que el manifiesto se publicará mañana.

En los círculos congresionales se considera muy significativo el acuerdo de los radicales socialistas, esperándose que ahora se definan.

La nueva escala de generales del ejército español

Se ha dado a la publicidad, como consecuencia del decreto promulgado el día 28 de enero

MADRID, febrero 22. (ST.)—El «Diario Oficial del Ministerio de la Guerra» publica una orden circular de la subsecretaría, en la que se inserta la escala de oficiales generales del Ejército en la forma y orden de colocación que les corresponde como consecuencia del decreto de 28 de enero.

En virtud del mismo, los tenientes generales, generales de división y generales de brigada quedan en la escala de la siguiente forma:

Teniente generales. — 1, don Pío López Pozas; 2, don José Rodríguez Casademunt; 3, don Alberto Castro Girona.

Generales de división.—1, don Eduardo López de Ochoa y Portuondo; 2, don Miguel Cabanellas Ferreré 3, don Angel Rodríguez del Barrio; 4, don Pedro de la Cerda y López Mollinedo; 5, don Antonio Losada Ortega; 6, don Leopoldo Ruiz Trillo; 7, don Gonzalo Queipo de Llano y Sierra; 8, don Agustín Gómez Morato; 9, don Fernando Berenguer Fusté; 10, don Rafael Villegas Montesinos; 11, don Enrique de Salcedo Molinuevo; 12, don Andrés Saliquet Zumeta; 13, don José Riquelme y López Rago; 14, don Miguel Núñez de Prado y Susbilas; 15, don Cristóbal Peña Abuín; 16, don Manuel González y González; 17, don Domingo Batet Mestres; don Manuel Goded Llopis, don Virgilio Cabanellas Ferrer, don José Sánchez-Ocaña y Beltrán, don Félix de Vera Valdés.

Generales de brigada.—1, don Juan García y Gómez Caminero; 2, don Federico Caballero García; 3, don Gonzalo González de Lara; 4, don Leopoldo García Boloix; 5, don José Fernández Villa-Abrille y Calivara; 6, don Manuel Nieves Coso; 7, don Angel García Benítez; 8, don Francisco Patxot Madoz; 9, don Luis de Eugenio y de la Torre, 10, don Miguel Carbonell Morand; 11, don Gregorio Benito Terraza; 12, don Juan Urbano Palina; 13, don Joaquín Fanjul Goñi; 14, don Eduardo Curiel Miarons; 15, don Carlos Bosch y Bosch; 16, don Carlos Masquelet Lacacci; 17, don Eliseo Lórigo Parra, 18, don Manuel Dávila Avalos; 19, don León Sanchiz Pavón; 20, don Carlos Guerra Zagala; 21, don Nicolás Molero Lobo; 22, don Alejandro Angosto Palma, 23, don Francisco Llano Encomienda; 22, don Francisco Franco Bahamonde; 25, don José García Aldave Mancebo; 26, don Celestino García Antúnez; 27, don Manuel de la Vega Zayas; 28, don Federico de Miquele Lacour, 29, don Sebastián Pozas Perea; 30, don Eduardo Agustín Ortega; 31, don José Miaja Menant; 32, don José López Pinto Berizo; 33, don Manuel de la Cruz Boullosa; 34, don Julio Gil Clemente; 35, don Anselmo Otero Cossío Morales; 36, don José Iglesias Martínez; don Luis Orgaz Yoldi, don Fernando Martínez de Monje y Restoy, don Luis Castelló Pantoja, don Manuel Romero Quintero, don Eliseo Alvarez Arenas y Romero, don Amado Balmes Alonso, don Julio Mena Zueco.

También publica el mismo «Diario Oficial» una orden análoga con la nueva escala de coroneles del Ejército.

EL CONDE DE FLORIDABLANCA HACE ACLARACIONES SOBRE LA CONFISCACION DE SUS BIENES

«Se dá ahora—dice—el caso anómalo de que yo sufro el castigo de confiscarme mis bienes y dejarme en la ruina por descender de un hombre al que este Gobierno ha reconocido sus méritos»

MADRID, febrero 22. ST. El conde de Floridablanca ha publicado la siguiente nota:

«Algunos periódicos, al hacer el informe de la sesión del Instituto de Reforma Agraria, en que fueron denegadas las solicitudes de exención presentadas por los señores conde de Romanones, marquesa de Pozo Rubio y la mía, vienen a decir, al hablar de mi caso, que el motivo que yo alegaba para la excepción era que el primer conde de Floridablanca había contribuído grandemente a la expulsión de los jesuítas. Esto, aparte de ser un motivo que no tiene fundamento alguno, no concuerda con la manera de pensar y sentir mía, que es, ante todo, profundamente religiosa.

Que el primer conde de Floridablanca fué un hombre de amplias ideas liberales y que contribuyó a la expulsión de los jesuítas es cosa sabida por todo el mundo, por ser una figura muy conocida en la historia de España; pero los motivos que yo alegaba para la excepción no eran esos, sino los siguientes:

Primero. Que todas las fincas que poseo son compradas por mí, habiendo empleado en ellas todo mi capital, gran parte de él traído del extranjero; que todas las fincas las labro por mi cuenta teniendo en ellas más de seiscientos obreros, haciendo empleado en el campo todas mis actividades y conocimientos de mi carrera de ingeniero, siendo hoy día mis fincas modelo de explotación agrícola, y siendo por consiguiente, en lo que he podido un creador de riqueza para el país.

Segundo. Que la grandeza de España por la que se confiscan mis bienes (pues no es otra cosa la expropiación sin indemnización para los grandes de España), fué concedida al primer conde de Floridablanca por voluntad nacional en las Cortes de Cádiz, para premiar sus grandes servicios, principalmente siendo presidente de la Junta central de gobierno cuando la guerra de la Independencia, y no únicamente le fué concedida la grandeza de España, sino, además, el tratamiento de Alteza y honores de infante, todo ello por voluntad nacional; y

Tercero y último. Que el pasado año, que fué el centenario del primer conde de Floridablanca, el mismo actual Gobierno, reconociendo sus méritos, le hizo en [illegible]cia, su ciudad natal, un gran h[illegible]naje, presidido por un miembro del Gobierno, y se da ahora el caso anómalo que yo sufro el castigo de confiscarme mis bienes y dejarme en la ruina por el delito de ser descendiente de un hombre al que el mismo Gobierno de la República ha reconocido sus grandes méritos.—**El Conde de Floridablanca.**

lea en

INFORMACION

las últimas noticias del día,

las últimas sensaciones locales,

los últimos sucesos mundiales,

noticias palpitantes del momento actual,

servicio internacional de la Prensa Asociada.

SUSCRIPCION BONIFICADA PARA LOS SUSCRIPTORES DE "DIARIO DE LA MARINA":

50 cts. al mes

LLAME AL TELEFONO: M-7911

EL INGENIERO SR. MONTES PASA AL NEGOCIADO DE LA PROVINCIA DE LA HABANA

El ingeniero Sr. Melquiades Montes, que con gran celo y actividad ha laborado en la Jefatura del Negociado de Calles y Parques, ha sido designado en comisión, para prestar sus servicios en la Jeaftura del Distrito de la Provincia de la Habana, en cuyo Departamento auxiliará al ingeniero Jefe del Distrito, señor Manuel Angel González del Valle, quien en la actualidad tiene a su cargo diferentes obras en esta provincia.

LA JEFATURA DE CALLES Y PARQUES

Ha sido designado en comisión para la Jefatura del Negociado de Calles y Parques, el ingeniero señor Adalberto Carrerá, Jefe en Comisión del Negociado de Transportes.

LOS PAGOS DE AYER

Por la Pagaduría Central de Obras Públicas se pagó ayer al personal del Negociado de Limpieza de Calles, la segunda quincena del mes de octubre, y al personal de Transportes, igual quincena.

LA DEMOLICION DE LA IGLESIA DE CALATRAVAS

Témese que ocurran graves desórdenes en Guipúzcoa a consecuencia de un fallo

MADRID, febrero 22. AP. El Alcalde Pedro Rico ha anunciado la demolición de la Iglesia de las Calatravas, considerado como Centro de las Ordenes Militares durante la Monarquía.

Los miembros de las Ordenes militares intentaron que se declarase monumento nacional la iglesia de las Calatravas, pero no lo consiguieron y se anuncia para pronto la demolición del templo, que se halla en la calle de Alcalá.

TEMENSE DESORDENES EN GUETARIA

GUETARIA, Guipúzcoa, febrero 22. AP.—Han aumentado las fuerzas de guardia civil y de asalto en este pueblo por el temor a que se registren graves desórdenes como resultado del veredicto de culpabilidad dictado contra el nacionalista Francisco Iriaquez, al que se acusa de ser el autor de la muerte de un republicano durante una de las refriegas habidas en la localidad.

Iriaquez ha sido condenado a 21 años de prisión.

Los nacionalistas están indignados y se han dirigido al Secretario de Justicia pidiendo la conmutación de la pena.

A CAUSA DE LA MALA SALUD DE CARNER ES POSIBLE QUE AZAÑA SE ENCARGUE DE SU CARTERA

En el Ministerio de Gobernación se ha desmentido una vez más que el señor Casares Quiroga piense ir a Suiza a reponer su salud. Conferencia de Azaña con don Niceto Alcalá Zamora

MADRID, febrero 22. AP. Los funcionarios del ministerio de la Gobernación han desmentido las noticias que se han publicado relativas a que el ministro Casares Quiroga se propone pasar una temporada en Suiza a causa de la afección pulmonar que padece desde hace muchos años.

Manifestaron que Casares Quiroga regresará a Madrid procedente de Ronda, dentro de la semana.

AZAÑA CONFERENCIA CON EL PRESIDENTE

MADRID, febrero 22. AP. El primer ministro Azaña celebró hoy una larga conferencia con el Presidente de la República Alcalá Zamora, pero se negó a hacer declaraciones a la prensa después de la entrevista.

En los círculos oficiales se dice que Azaña y Alcalá Zamora se ocuparon de la situación parlamentaria, así como de la enfermedad del ministro de Hacienda, Jaime Carner, operado ayer de un cáncer en la garganta en Barcelona.

CONTINUA EN IGUAL ESTADO JAIME CARNER

BARCELONA, febrero 22. AP. El estado del ministro de Hacienda, Jaime Carner, operado ayer en esta ciudad por el doctor Puig, de un cáncer en la garganta, sigue siendo el mismo que después de la operación.

El ministro se está reponiendo de los efectos de la intervención quirúrgica, manifestando los médicos que si la infección continuara le practicarán una operación más importante.

SERA SUSTITUIDO CARNER INTERINAMENTE

MADRID, febrero 22. AP. En los círculos informados se tiene entendido que el Gobierno se propone tratar mañana en un consejo de ministros acerca de la sustitución, con carácter interino, del ministro de Hacienda, señor Jaime Carner, en vista de su estado de salud.

Créese probable que Azaña se encargue de la cartera interinamente.

UN INDUSTRIAL DE BARCELONA MUERTO EN UNA EMBOSCADA DE LOS ELEMENTOS SINDICALISTAS

En un pueblo de Badajoz, un patrón hizo varios disparos de escopeta contra los obreros que apedreaban su casa y costó mucho trabajo a la Guardia Civil evitar su lynchamiento

BADAJOZ, febrero 22. (AP.)— En el pueblo de Zafra, Felipe Rubiales, granjero de la localidad, hizo varios disparos de escopeta contra un grupo de obreros que le estaban apedreando la casa en señal de protesta contra la falta de pago de jornales.

Los guardias civiles tuvieron que vencer muchas dificultades para impedir que los obreros enfurecidos lynchasen a Rubiales.

UN INDUSTRIAL MUERTO POR LOS SINDICALISTAS

BARCELONA, febrero 22. (AP.) Don José Monsyll, dueño de una fábrica de esta ciudad, resultó muerto en una emboscada hoy. Se estima que los autores del crimen fueron los obreros de su propia fábrica, que se declararon en huelga debido a que Monsyll había dado órdenes para que se despidiese a todos los sindicalistas que había en nómina. El chauffeur de Monsyll resultó herido.

CARNER SERA DADO DE ALTA DENTRO DE DIEZ DIAS

BARCELONA, febrero 22. (AP.)— Los médicos que asisten a Don Jaime Carner, aseguran que el distinguido político, será dado de alta dentro de una semana o diez días y que podrá volver a su despacho inmediatamente.

LA SESION DEL PARLAMENTO CATALAN, SE SUSPENDIO

BARCELONA, febrero 22. (AP.)— El Parlamento Catalán, que se reunió hoy con el fin de tratar sobre la Constitución, pero se levantó sin adoptar ninguna medida.

LLEGO A SAN SALVADOR EL NUEVO MINISTRO DE ESPAÑA

SAN SALVADOR, febrero 22. (AP) Llegó hoy a esta capital el nuevo ministro de España, don Fernando González Aranao, quien próximamente presentará sus credenciales al presidente salvadoreño.

INDEMNIZACION POR LA MUERTE DE DOS MEXICANOS

WASHINGTON, febrero 22 AP El Senado aprobó hoy una proposición de ley que ha pasado a la Cámara, autorizando el pago de 15 mil pesos a las familias de Emilio Ortiz Rubio y Manuel Gómez, mexicanos que fueron muertos por los delegados del sheriff en Ardmore, Oklahoma, el 7 de junio de 1931.

LO QUE HE VISTO

EL PASO DE PEATONES

Por RAMON INFIESTA

EN los lugares más céntricos de Madrid llamaba la atención del transeúnte una doble hilera de bruñidas circunferencias metálicas, que cruzan perpendicularmente el arroyo. Esta faja de unos cinc metros, encerrada en esa suerte de remaches resplandecientes, se conoce con el nombre de **paso de peatones.**

Y es este **paso de peatones** el que torna abrumador y penoso el trabajo de los guardias del tráfico. Semillero de dificultades siempre renovadas, el paso de peatones ha envenenado la existencia de estos dignos funcionarios. En tiempos más felices se erguían solemnes en medio de plazas y grandes vías, y su labor se concretaba a manejar con enguantadas manos las ligeras e inmaculadas porritas que les dieron nombre.

Pero un día Primo de Rivera recordó que por las calles no circulaban solamente vehículos, sino también transeuntes. Y surgió el **paso de peatones.** Desde aquel momento, la Policía del Tráfico quedó encargada asimismo de la ordenada circulación de los ciudadanos de a pie. Como para compensarle de alguna manera el aumento de tarea se le otorgó un albo casco de celuloide y en los cruces más concurridos se colgaron modernísimos aparatos lumínicos que indicaban automáticamente, a intervalos oportunos, la detención o la vía libre.

Entonces, el guardia de la porra pudo dedicarse por entero al peatón. Y allí fué Troya. Nunca los Juzgados Municipales de la entonces Villa y Corte se vieron tan abrumados de trabajo. Nunca el fondo de las multas subió a tanto ni los desacatos a la Autoridad se multiplicaron de modo así alarmante. Toda la estadística de la falta comenzó a moverse en torno de un tipo eje: la infracción del Reglamento de Tráfico.

Las autoridades no se lo explicaban. Una organización semejante existía en todas las capitales de Europa y ya se ensayaba con éxito en Barcelona, sin que en ninguna parte se notaran los resultados contraproducentes que en Madrid. Por que en Madrid el **Paso de peatones** producía resultados contraproducentes. Desde su implantación los atropellos habían aumentado y la confusión en los cruces de las arterias centrales degeneraba, a veces, en verdadera alteración del orden público.

¿A qué se debía ello? La razón parecía estar en la psicología de peatones y agentes. El madrileño no sabía ser peatón, conformes, pero tampoco sabía ser agente de tráfico. Por una parte, nadie encontraba paciencia para aguardar la señal de vía libre y, por otra, el policía aplicaba de manera rígida y absurda el Reglamento de Tráfico. A ciertas horas, en las que la circulación de vehículos era prácticamente nula, se daba el caso de una multitud aglomerada en las aceras porque así lo ordenaba la luz roja. A su pie vigilaba atento el representante de la autoridad para que nadie cruzase, mientras que por el arroyo no transcurría un sólo automóvil. Tal era la quietud del sistema mecánico de señales.

¿Cómo reaccionaba el madrileño contra tal absurdo? Desobedeciendo la enhiesta porra que le prohibía el paso y corriendo a la acera opuesta. El agente se precipitaba tras él, pero no lo detiene ni le impone la multa de rigor, sino se empeña en hacerlo volver atrás. No es la infracción lo que le importa, sino el desconocimiento de su autoridad. Al transeunte desobediente le ocurre algo análogo; ya una vez lanzado prefiere la cárcel a regresar a la acera abandonada. Y es porque se sabe blanco de todas las miradas.

El público amontonado en torno lo favorece con sus simpatías. Aborrece del nuevo sistema de tráfico en particular y de todo representante de la autoridad en general, y sus comentarios en voz alta complican más la cuestión. El guardia de la porra hace asunto de dignidad personal arrastrar al ciudadano rebelde hasta el punto de su partida, el infractor se resiste, bregan, unos aplauden, otros escandalizan y mientras tanto el tráfico queda abandonado.

Los chauffeurs prueban hender la masa humana interpuesta en el arroyo, los transeuntes intentan salvarlo en todas direcciones, y es entonces cuando la pequeña revuelta popular termtina bruscamente.

Un grito de dolor; un pneumático ha aplastado un pie o un guardafango ha desgarrado una rodilla. El agente corre al lesionado, los grupos se disuelven como por encanto, los automóviles huyen..

Brille la luz roja o la luz verde, el **paso de peatones** queda solitario.

M.E.C.D. 2016

CREESE ALGO EXTRAORDINARIO LA HAZANA DE M. CAMPBELL

ARBITROS Y PERIODISTAS EN UN MATCH DE FUTBOL EN EL GRAN PROGRAMA DEL VIERNES 24

RESULTADO DE LAS CARRERAS DE AYER

DIA 62 FEBRERO 22 DE 1933 TIEMPO CLARO. PISTA LIGERA

464 ORIENTAL PARK, CUBA Purse $500
PRIMERA CARRERA — 3 Furlongs 2YO Mount Vernon Purse

455^{3}	Golden Glitter	122	1	1	1^{2}	1^{4}	R Watson	2	2
421^{4}	Scara Glen	113	6	3	2^{1}	2½	J Bejshak	3	3
\$ 421^{3}	Jascha	113	3	2	3hd	3^{2}	G Moore	2	2
\$(421)	Mamie D.	116	2	4	4½	4^{3}	C E Allen	2	2
——	Carisbrooke	116	5	5	5^{3}	5^{5}	F Horn	6-5	6-5
40^{3}	Everthere	116	4	6	6	6	H Louman	20	20

P 2:32 Off 2:36½ Time 12 2-5 23 35 $ Coupled

PRIMERA CARRERA tres furlongs.
Premio al ganador. $380. Ganador, jaca de dos años, hija de High Time y Shining Mark, propiedad del Dixiana Stable. Arrancada mala, ganador fácil, place hostigado. Golden Gliter se robó la arrancada y con esa ventaja nunca pudo ser amenazado. Scara Glen por la parte exterior de la recta en el poste del furlong y estorbó a Jascha y a Mamie D. Esta última fué contenida cuando la embotellaron. Jascha terminó fuerte. Carisbrooke corrió inexpertamente
Golden Gliter, $7.60; 3.80; 2.40; Scara Glen $3.40; 2.60 Jarcha $2.20

465 ORIENTAL PARK, CUBA Purse $500
SEGUNDA CARRERA— 5 & 1-2 Furlongs 3YO Claiming

Ind	Horses	W	PP	St	¼	½	¾	Str	Fin	Jockey	O	C
442	Sun Torch	110b	8	2		3^{2}	3^{1}½	2^{1}½	1^{1}½	G Moore	4	4
451^{4}	Magic Arrow	115	4	5		4^{2}	4^{2}	3nk	2^{1}	R Watson	5	5
(436)	Adorland	110b	3	4		1hd	2^{3}	1½	3^{5}	F Horn	6-5	6-5
442^{3}	Dr Coogle	115	2	1		2^{1}½	1hd	4^{3}	4^{1}½	T May	8-5	8-5
433^{4}	Bobby F.	112	6	6		5^{3}	5^{6}	5^{3}	5nk	T W Shaw	5	5
437	L'Erable	112	7	7		8	8	7½	6½	J Sylvester	20	20
454^{3}	Exception	112b	1	3		6^{5}	6^{3}	6^{1}	7hd	C E Allen	8	8
386	Propitious	107b	5	8		7½	7^{2}	8	8	C Martinez	30	30

P 2:58 Off 3:04 Time 23 2-5 47 3-5 1:07 1-5

SEGUNDA CARRERA, 5 y medio furlongs
Premio al ganador $380. Ganadora, potranca de tres años, hija de Torchbearer y Sunny Sue. Arrancada buena, ganador fácil, place hostigado. Sun Torch siguió el paso de Aderland y Dr. Coogle, y cuando éstos se agotaron regateando, ganó fácilmente. Magic Arrow terminó fuerte. Aderland luchó cinco furlongs para derrotar a Dr. Coogle y luego se agotó.
Reclamable por $800.00
Sun Torch $35.20; 11.80; 3.80 Magic Arrow $10.40; 3.60 Adorland 2.40

466 ORIENTAL PARK, CUBA Purse $500
TERCERA CARRERA 6 Furlongs 4YO&Up Claiming

Ind	Horses	W	PP	St	¼	½	¾	Str	Fin	Jockey	O	C
438	Sweeping Hour	102	3	7		10^{8}	9^{2}	4½	1nk	J Mattioli	5	5
424^{2}	Clemmie	105	1	4		6½	6hd	3½	2^{4}	J Sylvester	4	4
412^{3}	Yumuri	105b	4	8		5^{1}	1^{1}	1hd	3^{1}	H Bracken	3	3
426^{4}	Big Trail	107b	6	1		1hd	2nk	2nk	4hd	J McLaren	8	8
* 455	Doctor Wilson	110b	2	5		4hd	7hd	8hd	5hd	T Roderick	20	20
* 431	Excavation	110	9	12		9½	8hd	9½	6hd	H Gower	30	30
* 451	Blow Fly	106b	7	10		11hd	11hd	10^{2}	7^{5}	J O'Malley	10	10
431^{4}	Runaway Kid	*102b	12	3		3½	4½	7hd	8^{3}	T Sauter	5	5
430	Sun Dance	111	10	9		8hd	5nk	6^{1}	9½	T Sanchez	30	30
455^{4}	Kenny Boy	110b	8	6		7½	10^{2}	11^{2}	10^{1}	H Louman	8-5	8-5
434^{3}	Tryor	110	11	11		12	12	12	11^{1}	A Perdomo	15	15
392^{3}	Broken Stone	110b	5	2		2hd	3½	5hd	12	G Moore	10	10

P 3:28 Off 3:32 Time 23 2-5 48 1:14

TERCERA CARRERA 6 Furlongs
Premio al ganador $380.00 Ganador potranca de 4 años, hija de Lucky Hour y Anna Sweep, propiedad de J. D. Misick. Arrancada buena, ganador bajo el látigo, place lo mismo. Sweeping Hour respondió en los momentos culminantes después de cerrar una gran brecha. Clemmie adelantó mucho al rodear la curva lejana y finalizó con bríos. Yumuri demostró velocidad inicial, pero desistió.
Reclamable por $800.00
Sweeping Hour $19.60; 10.40; 7.60 Clemmie $6.80; 5.40; Yumuri $4.20.

467 ORIENTAL PARK, CUBA Purse $500
CUARTA CARRERA 6 Furlongs Cherry Tree 4YO&Up Claiming

425	Royal Rock	110	5	5	5^{1}	4nk	3hd	1½	T May	10	10
416^{3}	Chief's Warrior	110b	2	9	8^{4}	7^{1}	4^{1}	2^{1}	J Sylvester	3	3
395	Little Turtle	111	3	3	1^{1}	1^{1}	1^{1}	3hd	F Maier	5	5
(302)	Westys Fox	108b	6	6	6hd	6hd	5^{1}½	4^{1}	R Watson	8-5	8-5
444	Judge Dixon	*105b	1	2	2hd	2hd	2½	5^{3}	T Sauter	5	5
390^{4}	Dick Weidel	113	4	4	3^{1}½	5½	6nk	6^{1}	C E Allen	5	5
(434)	Eddie Lehmann	110b	9	8	9	9	9	7^{1}	T Roderick	15	15
(394)	Chile Gold	110	8	1	4^{1}	3hd	7^{1}	8^{1}	J O'Malley	3	3
549	Billycoo	109b	7	7	7^{2}	8^{2}	8^{1}	9	A Perdomo	30	30

P 3:54 Off 4:01 Time 23 47 1-5 1:12 4-5

CUARTA CARRERA 6 Furlongs
Premio al ganador $380.00. Ganador, jaca de 5 años, hijo de Royal Canopy y Rock Fern, propiedad de E. E. Watson. Arrancada buena, ganador, bajo el látigo, place lo mismo. Royal Rosk en bastante buena posición desde el principio de la carrera se introdujo junto a la cerca interior en la recta y duró más que Chiefs Warrior en el empuje final. Chiefs Warrior no arrancó con el grupo, cerró una brecha enorme y terminó como disparo asiático. Little Turtle arrancó bien y no tiene nada que alegar por raber perdido.
Reclamable por $800.00
Royal Rock $20.20; 8.20; 4.40 Chiefs Warrior $6.00; 4.00 Little Turtle 3.80

468 ORIENTAL PARK, CUBA Added $1200
QUINTA CARRERA 6 Furlongs Washington Hcp 3YO&Up Claim

439^{4}	Malolo	115b	5	4	1nk	1^{3}	1½	1½	C E Allen	6-5	6 5
449^{2}	Boscobel	102	4	2	3^{1}	3^{1}	3½	2nk	J Mattioli	2	2
243^{2}	Miney Myerson	106b	3	1	2hd	2½	2hd	3½	F Horn	3	2
417^{3}	Dome	90b	2	3	4^{5}	4^{6}	4^{6}	4^{7}	J Westrope	4	4
439	Hoops	105b	1	5	5	5	5	5	J McLaren	5	5

P 4:24 Off 4:26 Time 22 3-5 46 2-5 1:11

QUINTA CARRERA Seis furlongs.
Premio al ganador $975. Ganador, jaca de 7 años, hija de Dise Done y Tunnin. Arrancada buena; ganador apurado, place bajo el látigo. Malolo, que no arrancó en punta, logró tomar la delantera poco después de la partida, fué llevado con cuidado por Allen y mantuvo a distancia sus contrarios. Boscobel terminó con velocidad.
Reclamable por 4000 pesos.
Malolo $6.80; 4.20; 2.20 Boscobel $3.20; 2.20 Miney Myerson $2.20

469 ORIENTAL PARK, CUBA Purse $600
SEXTA CARRERA 1 & 1-16 Miles Valley Forge 4YO&Up Claim

(440)	Sweet One	110b	4	3	6^{4}	4^{1}½	3nk	2^{2}	1no	J O'Malley	8	8
443	Consu'mation	*101	2	1	1^{2}	1^{1}½	1^{1}½	1^{1}½	2^{4}	E Himes	20	20
(445)	Popcorn	114b	1	2	3½	2½	2hd	3^{1}½	3^{1}	R Watson	4	4
441^{4}	Tuffy G	111	7	9	9	9	9	6^{1}	4^{1}½	J Mattioli	8 5	8-5
420^{3}	Dr Billy	*113b	3	8	8^{1}	7hd	7^{1}	7^{3}	5hd	H Chinn	10	10
(411)	My Last Honey	113b	9	5	4^{1}	5½	5^{1}½	5nk	6^{3}	C E Allen	5	5
448^{2}	Haramzada	115b	8	4	2^{1}	3^{1}	4^{3}	4hd	7^{2}	F Horn	5	5
446^{4}	Flageolet	108	5	7	7^{1}½	8^{2}	6½	8^{3}	8^{6}	T Wilson	5	5
(398)	Phi Delta	*108b	6	6	5^{3}	6^{3}	8^{1}	9	9	J Flynn	4	4

P 4:50 Off 4:53 Time 23 2-5 47 4-5 1:13 3-5 1:39 2-5 1:46

SEXTA CARRERA. Una milla y diez y seisavo.
Premio al ganador $450. Ganador, yegua de 5 años, hija de Supremus y Lady Dorothy, propiedad de B. F. Clark,—Arrancada mala, ganador bajo el látigo, place lo mismo. La arrancada sorprendió a Tuffy G. Fuera de posición, se ecabritó estorbando a los caballos que estaban a su izquerda. Sweet One vino de atrás como acostumbre para tumbar a Consummation que marcó el paso casi hasta la varilla. Popcorn, más cerca de los punteros que de costumbre, no pudo avanzar en las etapas finales. Tuffy G. cerró gran brecha.
Reclamable por $800.00
Sweet One $29.40; 14.80; 10.60; Consummation $40.40; 10.60 Popcorn 4.20

470 ORIENTAL PARK, CUBA Purse $500
SEPTIMA CARRERA 1 Mill & 50 Yards 3YO&Up Claiming

438^{4}	Even Up	113b	5	7	6hd	5^{4}	4^{4}	1^{1}	1^{6}	R Watson	1	1
454^{4}	Tea Topics	*92b	6	6	4^{1}	4^{1}½	2^{1}	2^{1}	2^{1}½	J Westrope	6	6
432	Pendulum	105b	3	1	2hd	1^{1}½	1^{1}½	3^{4}	3^{3}	J O'Malley	3	3
384	Clear Sky	118b	7	8	8	8	8	5^{1}	4^{4}	D Lyons	10	10
437^{4}	Singleam	99b	1	2	1^{1}	2hd	3½	4^{2}	5^{5}	C Martinez	3	3
438	Infi Shot	118b	2	3	5^{1}½	6^{3}	6^{5}	6^{4}	6^{3}	G Moore	15	15
454	Voltesta	*99b	4	4	3^{2}	3^{1}	5^{1}	7^{3}	7^{6}	J Flynn	6	6
451	Vestah Clark	113	8	5	7^{8}	7^{5}	7½	8	8	J Boucher	10	10

P 5:16 Off 5:17 Time 23 3 5 47 2-5 1:13 1:38 3-5 1:42 4-5

SEPTIMA CARRERA. Una milla y 50 yardas
Premio al ganador $380. Ganador, potro de cuatro años, hijo de Wildair y Balance, propiedad de W. Coxen. Arrancada buena, ganador fácil, place bajo el látigo. Singleam y Pendulum se batieron en la punta hasta que éste batió a aquel; pero el regateo perjudicó al último, que desmayó en el octavo. Even Up comenzó lentamente como acostumbra, pero cerró con gran velocidad y se alejaba, Tea Topics pudo más que Pendulum al final.
Reclamable por $800.
Even Up $5.20. $3.00. 3.20. Tea Topics $8.00 4.20. Pendelum $3.0.

SE JUGARA MAÑANA UN TORNEO DE GOLF EN LOS LINKS DEL «ALMENDARES»

El próximo día 24 de febrero se efectuará, en los links del Hotel Almendares, un interesante torneo de golf entre los bandos azul y rojo, integrados por socios del club, dándose a continuación un lunch en la casa-club, en el que tomarán parte todos los jugadores contendientes.

Los teams combinados, son:

TEAM AZUL

R. Laudermilk, L. Zayas, G. Weber, (Capitán); E. Fanjol, E. S. Bagley, A. Pecknold, R. Mc Kinnon, C. Cifuentes, F. García, J. Roca, F. Chase, J. Knowles, T. Gallon, P. Hutchison and C. Beatley.

TEAM ROJO

F. G. Frenger, C. Douglas, N. Schick (Capitán); E. F. Munn, Dr. L. D. Horta, A. Zeldon; W. Pullen; M. Varas, R. Hill, A. C. Bello, B. Defoe, H. Berry, C. Dewis, R. Lees and J. B. Esslemont.

CAMBIA EL MONTREAL A SU PITCHER ESTRELLA POR CINCO «RED SOX»

MONTREAL, febrero 22 AP .—El Montreal anunció hoy que Walter Brown, pitcher derecho, ha sido cambiado a los Red Sox, de Boston, por cinco players y una suma en efectivo que no se ha dado a conocer.

Tres de los players del Boston que vendrán a Montreal son: Johnny Michaels, pitcher zurdo: Benny Tate, catcher y Ed Pickering, antesalista Los otros dos players no se han elegido.

HA SIDO ACOGIDA con mucha aceptación la serie de baseball que proyecta el Vedado Tennis. para llevarla a cabo en sus terrenos desde la primera semana de Marzo a la víspera del campeonato nacional. El presidente de los azules hará invitaciones a distintos clubs: Rata, Cubanaleco y otros, a fin de iniciar la competencia cuanto antes.

LA FIESTA DE JORGE WASHINGTON FUE DE GRANDES SORPRESAS EN ORIENTAL PARK

Los izquierdistas dieron una feroz tunda a los afiliados a los favoritos, que pasmaron de lo lindo.—Malolo igualó el record de los seis furlones, cubriendo la distancia en 1.11.— Llegan nuevos embarques de Miami para reforzar el elenco hípico que lucha en el Hipódromo de Oriental Park.— Diversos comentarios sobre la actual temporada en Marianao

(Por «JERRY» CORRALES)

La fecha del natalicio de George Washington, padre de la patria estadounidense, fué dignamente celebrada en el bello feudo turfista ayer tarde con la asistencia de cuantiosa asamblea cosmopolita de adictos al fascinante sport y la discusión de siete interesantes eventos, con el handicap estelar que ostentó el nombre del primer presidente de la gran nación, como justa de potencial calibre.

Al muy veloz Malolo cupo el honor del estelar, con C. E. Allen al lomo. El popular sprinter quiso vindicarse en ésta memorable ocasión de sus anteriores humillaciones, y bien que lo hizo al cubrir los seis furlongs en el fenomenal tiempo de 1.11, con lo que hubo de igualar el record de la pista establecido por Bucky Harris, justificando plenamente su rancio favoritismo a razón de 6 a 5.

Dió un buen despegue el starter Welter al grupo del estelar y hasta que hubo llegado al poste de la media milla no inició su veloz paso Malolo para aparejarse con Miney Myerson, que corría por dentro, mientras Dome y Hoops cubrían la retaguardia.

Rodeando la curva lejana Malolo asumió cómoda delantera haciendo difícil a Miney Myerson y Boscobel mantener el seguimiento. En el último dieciseisavo el ganador comenzo a desmayar, teniendo que ser sometido a fuerte presión para durar. Boscobel, segundo, aventajó a Miney Myerson por pescuezo. El valor del premio fué de 975 pesos en bruto y 960 pesos neto.

EL VALLEY FORGE

Sweet One, 8 a 1, capturó plata y honores del Valley Forge, uno de los semiestelares corrido a milla y dieciseisavo en el sexto episodio, no sin antes sostener cruenta lucha con el 20 a 1 Consummation, guiados estos dos respectivamente por J. O-Malley y E. Himes. Consummation hizo el tren manteniéndose en la presidencia hasta muy cerca de la varilla, donde destacose la nariz del ganador.

El primer semiestelar, Mount Vernon purse lo discutieron bebos y bebitas en el curso de los tres furlongs, como episodio de apertura. Correspondió en magnífica demostración a Golden Glitter, 2 a 1, seguido en place y show respectivamente por Scara Glen y el entry Denemark integrado por Jascha y Mamie D.

Even Up, de rayita en la del cierre, y Malolo 6 a 5, en el estelar, fueron los motivos de júbilo para izquierdistas y agrarios, que en los cincos rounds restantes con toda su armazón de Koran turfista, binoculares y variada farmacopea de tips, más parecían entregados al juego de la gallinita ciega.

Sweeping Hour se anotó éxito por pescuezo sobre Clemmie en la tercera, que parecía destinado a dar sendo perillazo contra faltriqueras de bookies. Yumuri, tras inspirar júbilo a sus prosélitos, en la mayor parte del recorrido, aterrizó en el show.

EN LAS CARRERAS

En el curso de la grata fiesta hípica hicieron su aparición en el regio club-house de Oriental Park, figuras tan destacadas en la crítica de los sports en los Estados Unidos como E. Phocion Howard y Damon Runyon, acompañado éste de su distinguida esposa. Sus incontables admiradores y amigos colmaron de agasajos a los muy distinguidos recién llegados que permanecerán una semana en nuestra capital.

Damon Runyon, tan leído en sus amenas crónicas deportivas en todos los ámbitos del mundo, expresó gran satisfacción por estar de nuevo en el patio siboney, que no visitaba desde que en 1915 hubo de reportar la pelea boxística por la faja mundial de los pesos completos entre Jess Willard y Jack Johnson.

CUBAN GRAND NATIONAL HANDICAP

Joseph E. Widener, que preside la Junta Directiva del Miami Jockey Club, y es a la vez presidente de la Westchester Racing Association (Belmont Park), al enviar por medio de su agente y trainer de su cuadra en Miami, Bub May, un check certificado para el pago de las cuotas de sus elegibles—Mr. Sponge, Parr Mutuel y Robinson Crusoe—en el Cuban Grand National Handicap, figura al frente de los sportsmen de New York en el número de inscripciones para el clásico turfista más importante hasta la fecha celebrado en Cuba.

EN ACCION

Sidney Bender, funcionario del Cuban-American Jockey Club, que hace días embarcó hacia Miami para atender lo concerniente al envío de los ases del turf americano que habrán de competir en el gran evento del domingo 12 de marzo próximo en Oriental Park, hizo ayer importantes declaraciones a raiz de su regreso de dicha ciudad floridana.

Los elegibles del Cuban Grand National, dijo Bender, serán acondicionados en dos carros palace el 8 de marzo, partiendo de Hialeah Park al mediodía con vía expedita hacia Key West, con lo que harán el viaje en seis horas. Esa misma noche, a las nueve saldrán por vapor para llegar a la Habana a la mañana siguiente.

Dicho tren estará a cargo de J. M. Gaver, agente del Greentree Stable, que estará representado en el fenomenal evento de Oriental Park por St. Brideaux y Curacao. En el tren vienen además White Clover II, ganador del Suburban; Larrañaga, del Analla Stable; Kincsen de F. A. Carreaud; Cathop, perteneciente al legado de R. M. Eastman; Dyak del Everglade Stable; Gold Step de Mrs. S. H. Fairbanks; Big Beau, de Hal Price Headley y My Dandy de W. C. y E. W. Reichert.

Los otros ejemplares que consiguió Bender para que vengan a optar por premios en los finales del actual mitin de Oriental Park, son seis de J. W. Mabury; dos de R. Robertson; 5 de F. Weiner; 5 de Merrill Simmons; 5 de J. W. Johnson; 6 de F. R. Schreiver; y 3 de Harry Stout; que llegarán a Oriental Park de hoy a mañana procedentes de Miami.

Esta será la primera invasión de grandes espadas del turf americano al patio siboney y será también la vez primera que en este rincón del globo se celebre tan clásico y rico evento como el Cuban Grand National Handicap.

TOPICOS FUTBOLISTICOS
a cargo de PETER

—Jugarán el viernes los árbitros contra los periodistas.
—El Día del Futbol se celebrará con todos los honores.
—Ultimos acuerdos de la Federación de Futbol de la Habana.

GRAN animación hay en todos los sectores deportivos para la gran fiesta balompédica que tendrá lugar el viernes en el gran Stadium Cerveza Tropical. La Fiesta del Fútbol será sin duda alguna un acontecimiento, pues además de hacerse por primera vez en Cuba la elección del Jugador más útil a su club, y de elegirse también la Reina del Balompie de 1933 por el voto de la afición, se ofrecerá un gran programa balompedico que tendrá su número cómico, si es cierto, por los movimientos que advertimos, y que casi se están haciendo a espaldas nuestras, por habernos opuesto desde el primer momento a ese espectáculo, que jugarán árbitros contra periodistas.

Después de todo no está mal un partido entre árbitros y periodistas por las muchas enseñanzas que de él se pueden obtener. Los plumíferos, por ejemplo, podrán convencerse de que el balón no se maneja como la pluma ni como la Underwod, y que lo que a ellos les parece tan fácil desde la glorieta resulta casi un problema en el campo de juego. Seran, pues, más comedidos en sus proximos juicios, y así jugadores como Luis Borrazás, pongamos por ejemplo, no se podrán disgustar porque haya uno o dos, que hablan de sus malas actuaciones, pues no siempre son buenas. Y los árbitros podrán sacar en consecuencia que una cosa es jugar y otra muy distinta poner orden en los partidos. ¡Ya verán cómo les rechincha que una jugada que ellos estiman buena, se la anule el referee com mala! Hemos oido decir que el árbitro será un periodista, pero para hacer más encontrada la chuga, el árbitro debería ser un jugador.

En fin, como hemos dicho antes, ese match de árbitros y periodistas es cosa a la que han dado vida en conciliábulos los compañeros Gimenez y Mariano Pascual, y nosotros no hemos hecho más que aceptar el criterio de la mayoría. Será, pues, de ellos, el éxito de la humorada.

Y por hoy no va más nada de la fiesta del viernes. Necesitamos el espacio para los acuerdos adoptados por la Federación de Futbol de la Habana, que son los que van a continuación:

En vista de haber sido dado por terminado el partido Nacional-Racing por el árbitro actuante el que se vió impedido de poder continuarlo debido a la agresión hecha por un jugador del Racing, este Comité dando cumplimiento a lo prescripto en el artículo 61 del Reglamento de la Federación de Futbol de la Habana, acordó declarar vencedor del mismo al Nacional F. C., por el tanteo de 1 por 0 sobre su adversario.

Descalificar un año por agresión al árbitro, al jugador Celso Sánchez Rodríguez, del Racing F. C. Descalificar también quince días a cada uno de los jugadores del mismo club señores Florentino Hurlé Grandá y Manuel Herráez Blázquez, por haber insultado al árbitro.

—A fin de evitar que para lo sucesivo se vuelvan a repetir los desagradables incidentes ocurridos el pasado domingo en Almendares Park, se acordó lo siguiente:

A. Solicitar por quien corresponda, la presencias de dos policías nacionales y un secreta durante la celebración de los partidos que se efectúen de ahora en adelante en Almendares Park, con el objeto de garantizar que cierto número de fanáticos traten de formar escándalos.

B. Darle cuenta al Colegio Provincial de Arbitros de que este Comité tomará todas las medidas que crea más necesarias para darle toda clase de garantías en el desempeño de su cometido a los señores colegiados.

C. Exigir del Colegio Provincial de Arbitros en vista de las garantías que se les va a dar, que los señores colegiados actuantes, cumplan fielmente su misión con toda la imparcialidad necesaria, en virtud de ser muchas las quejas que se reciben en este Comité Provincial sobre la manera de actuar de ciertos colegiados.

D. Que designen cuando lo tengan a bien, para que investigue las decisiones de los árbitros de segunda, a un árbitro de primera, rogándoles nos informen oportunamente por mediación del Colegio cualquier deficiencia que noten.

—Programa para el domingo día 26 de febrero en Almendares Park, en opción al Campeonato de Segunda Categoría.

2.—R. M. de Labra vs Nacional Foot Ball Club.

3.10—Athletic Foot Ball Club vs Deportivo Español.

4.20—Racing Foot Ball Club vs Deportivo Europa.

Delegado Deportivo el señor José Ramón Pérez.

Acuerdos adoptados por el Comité Directivo en su sesión ordinaria celebrada el día 21 de febrero de 1933.

5. En vista de las comunicaciones enviadas por el Colegio Provincial de Arbitros y por los cronistas balompédicos de los distintos diarios de la Habana, relacionadas con el indulto del jugador Antero Valdés Mieres, se acordó como cortesia al representante del Olimpia Sporting Club dejarlas pendientes de resolución para la próxima junta ordinaria que celebre el Comité Directivo.

6. Ratificar en todas y cada una de sus partes el programa presentado por los cronistas balompédicos el que tendrá lugar el próximo viernes, día 24 de febrero, como homenaje a ellos en el Stadium Cerveza Tropical, acordando cooperar en todo lo que esté al alcance de esta Federación para el mayor éxito del mismo.

7. Se aceptó la baja del jugador señor José de Jesús López, perteneciente al Club Rafael María de Labra.

8. Se aprobaron las siguientes altas de jugadores: Por el Fortuna S. C., José Antonio Hutt Chaverri y Salvador Soto Villegas; por el Deportivo P. Fernández, Miguel A. Fernández Hernández; por el Racing Foot Ball Club, José González Gutiérrez; Feliciano Fernández y Florentino Hurlé Granda; por el Deportivo Templete, Francisco Fernández Riesgo; Luis Zuazua Urebazo; Luis Millares Núñez; Manuel Fernández García; Juan Mayato Reyes; Fernando Tomás Balleste y Gaspar Calafell Ríos; por el Deportivo Europa, Carlos Moro Sotura; Rafael Piñeiro Díaz; Lorenzo Ortega Pi; Francisco Pérez Jimenez y Manuel Serra Azcuenaga y por el Deportivo Centro Gallego, Juan Somoza Jaume.

9. Dando cumplimiento a un acuerdo de la Asamblea de Delegados, se resolvió recordar a los clubs que sus delegados económicos vayan provistos de sus correspondientes cartas de identificación en cada programa que se celebre, haciéndoles saber que en caso de no presentarlos al encargado del Stadium, no tendrán representación de ninguna clase.

11. Autorizar al Fortuna Sport Club para que libremente y sin proceder a su inscripción, pueda desplazar al pugador Argüello en el programa homenaje a los cronistas balompédicos.

11. Programa para el viernes día 24 de febrero. Stadium Tropical.

1. Infantiles. Fortuna Sport. Club vs D. Centro Gallego.

2. Selección Cubana vs Fortuna Sport Club.

3.15. Periodistas vs Arbitros.

3.45. Juventud Asturiana vs Deportivo Centro Gallego.

Delegado deportivo, el señor Alberto González.

Durante el desarrollo de este programa se llevará a efecto la votación y escrutinio del certamen para elegir la Reina del Balompié.

11. Programa para el domingo 26 de febrero. Stadium Tropical.

En opción al Campeonato de Primera, Serie B.

1. Deportivo P. Fernández vs Cultural.

En opción al Campeonato Provincial.

2.10. Fortuna Sport Club vs Olimpia Sporting Club.

3.45. Deportivo Centro Gallego vs Iberia Foot Ball Club.

Sir Malcolm Campbell sobrepasó en más de 18 millas por hora su record establecido hace un año

También logró mejorar su marca del kilómetro, en la misma prueba de la milla. La playa estaba en malas condiciones y la visibilidad tampoco era muy buena

Por TED GILL

DAYTONA BEACH, febrero 22. —(AP)—El dominio de Inglaterra en el mundo de la velocidad fué llevado a mayor altura hoy, por Sir Malcolm Campbell, quien en dos sensacionales recorridos sobre las arenas de la playa estableció una nueva marca mundial de velocidad de 272,108 millas por hora. El record fué hecho en una ruta de una milla medida.

También estableció un nuevo record de 271,636 millas por hora sobre un kilómetro en las mismas pruebas.

Manejando su largo y achatado Blue Bird, equipado con un motor de aviación de 2,500 caballos, el veterano Campbell de 48 años rebajó en .94 segundos su record anterior de 253.968 millas por hora y aumentó la marca en 18.140 millas por hora.

En su primera carrera el driver británico alcanzó la asombrosa velocidad de 273,556 millas por hora, mientras su motor roncaba y rugía por la playa, teniendo a un lado las olas y a otro dunas irregulares de arena, desde las cuales miles de espectadores contemplaban su hazaña. Su tiempo para la milla en esa carrera fué de 13.16 segundos.

Su segunda prueba, hecha en dirección contraria, fué en 13.30 segundos con un promedio de velocidad de 270.676 millas por hora.

Regresando al gran stand después de las pruebas para ser aclamado por los espectadores, Campbell caracterizó su carrera como «la peor jamás hecha en mi vida».

La playa estaba e nmalas condiciones la visibilidad era poca y para remate se vió obligado a manejar el carro sobre la arena con una solo mano, ya que se lesionó la otra, hace unas semanas, al hacer unas reparaciones.

La playa estaba en malas condi- «que en varias ocasiones creí que todo había terminado. Si no hubiera podido controlar el carro tan bien hubiera ido a parar a las dunas o al océano.

«La visibilidad era muy mala y mi carro iba zigzagueando por toda la playa. En un instante me veía dirigido hacia las dunas y al siguiente hacia el mar. En mis dos recorridos tuve momentos en que no sabía hacia dónde iba. No tuve más remedio que confiarme a la suerte.

«Es ese uno de los peores sentimientos que se pueden tener. Tenía que corregir mi recorrido tan rápidamente y tantas veces que constantemente me veía en peligro de perder el control de mi carro.

«Una vez choqué con dos de las banderas-guías colocadas a los dos lados del curso para guiarme a mantener la dirección y las hizo polvo. Francamente, ha sido la carrera más mala que he tenido y creo que hasta multiplicada por cincuenta».

Campbell cubrió el kilómetro, que es aproximadamente cinco octavos de milla, en 8.18 segundos, para alcanzar una velocidad de 273.463 millas por hora en su primer recorrido. En su segundo recorrido sobre esa distancia hizo el tramo en 8.24, con un promedio de 271,472 millas por hora. El kilómetro estaba marcado dentro del recorrido de la milla medida.

Al computar la velocidad en millas por hora, los oficiales de la carrera sacan el promedio de velocidad para los dos recorridos y dividen ese promedio por 3,600. o el número de segundos en la hora. Explican que ese sistema es el más exacto al trabajar con fracciones.

Después de su épica carrera, Campbell dijo que no esperaba hacer otra prueba para elevar su record. Dijo que no podía correr otra vez, por ahora, debido al brazo lesionado y expresó su deseo de volver a New York para embarcar con rumbo a Inglaterra.

Campbell dijo que estaba satisfecho con las demostraciones de su carro bajo tan adversas condiciones, pero se mostraba confiado en que con mejor playa y visibilidad, podía alcanzar una marca más alta.

No dijo claramente cuál podía ser el máximo de velocidad que podía alcanzar su carro, pero sí indicó que puede llegar a más de 300 millas por hora.

Concerniente a la velocidad de hoy, Campbell dijo que en su primera carrera el indicador del motor le daba un total de 3,600 a 3,700 revoluciones por minuto, que según sus cálculos, deben producir un promedio de 300 millas por hora, aproximadamente.

Debido a que su carro saltó tanto sobre la playa, las ruedas giraban en el aire a veces reduciendo esto notablemente su velocidad. Lo mismo puede decirse en su segunda carrera, cuando calcula que su motor llegó a las 310 millas por hora.

Después de las pruebas, las gomas de Campbell daban pruebas evidentes y mudas de la prueba a que fueron sometidas. Estaban terriblemente cortadas por las piedras y conchas, especialmente en las dos posteriores.

Completando su primera carrera hacia el Sur, Campbell cambió sus gomas en vez de arriesgarse con las mismas. Difícilmente se veía una fracción de pulgadas en la cara exterior que no presentara una cortadura. Algunas tenían hasta un cuarto de pulgada de profundidad y se extendían por la goma hasta las 12 capas de lona. En algunos sitios la goma había sido convertida en tiras.

Después de las pruebas Campbell se vió rodeado de cientos de personas, deseosas de escuchar de sus labios la historia de la prueba. Después posó con su carro para los fotógrafos y regresó a su hotel, mientras los mecánicos guardaban el auto en su garage.

Describiendo su experiencia, Campbell dijo:

«Desde el comienzo, el brazo me molestaba horriblemente. Cuando alcancé una buena velocidad, saltaba por todo el recorrido como una judía dentro de un pote hirviendo.

«No pisé a fondo el acelerador hasta que no llegué al borde de la milla medida, debido a que el auto no hubiera podido mantener su dirección sobre la playa tan mala como se encontraba».

SELECCIONES PARA HOY

Por SALVADOR

PRIMERA CARRERA.—RECLAMABLE
3 furlones. Para ejemplares de dos años. No ganadores
PREMIO 500 PESOS.
CAÑONAZO bien colocado.

Cañonazo	122	Su anterior fué muy buena.
Star Ballot	122	Su posición interior le favorece
Brown Polly	119	En su anterior corrió mal
Shoteur	122	De una cuadra poderosa

También correrán: Aevos Girl, 119; Trimalta, 119; Bublico, 119; Ma, 119; Hank, 122 y Bungle, 119.

SEGUNDA CARRERA.—RECLAMABLE
Milla y 50 Yardas para ejemplares de tres años.
PREMIO 600 PESOS.
AUTHORITY Luce el mejor

Authority	107	El entrenador lo entiende bien
Whangdoodle	109	Mucho peligro en la distancia
Bea M.	107	Pudiera dar el fotutazo
Most Always	109	Primera vez en la milla

También correrán: Miss Delight, 101; Nutting, 101 y Thorese Girl, 96.

TERCERA CARRERA.—RECLAMABLE
6 furlones para ejemplares de tres años.
PREMIO 500 PESOS.
AIR WISE en grupo malo

Air Wise	113	No es un ejemplar muy recomendable
Sauf	113	Es el candidato de Manolo López
Royal Express	113	Termina con gran entereza
Home Gossip	113	Siempre hay cuento con él
Satin Shoes	108	Ya parece estar muy malo
Exiled	106	Julio Amable lo recomienda

También correrán: Polly F. 108; Matine Hardies, 108; Whieel Spinner, 106 Callie, 108; Ask Torch, 108; Gaylly Boy, 113; Dr. Meléndez, 108 El Polar, 111; Wee B. 108 y Wise Kid, 108.

CUARTA CARRERA.—RECLAMABLE
6 Furlones. Para Ejemplares de cuatro años y más.
PREMIO 500 PESOS
CAMPOMANES lo merece

Campomanes	115	Por lo menos el nombre es armonioso
Tombereau	112	Quien le juega con Whalen
Infinitus	112	Hoy se corre su distancia
Craigeo	109	Se despista en las curvas
Tinge	114	Termina con mucha fuerza

También correrán: Annnette B. 109; Home Shore, 114; Topsie H. 109; Trappy, 115; Charlie McCrean, 117 y McTinkle, 110.

QUINTA CARRERA. —RECLAMABLE
6 furlones para ejemplares de cuatro años y más.
PREMIO 500 PESOS
JIB BOOM si parte rápido.

Jib Boom	114	Al final terminará muy fuerte
Grand Union	114	El contrario lógico a batir
Jaz Age	112	Tiene la velocidad inicial
Liberty Ace	112	Pasmó en su anterior
Young Bill	114	Son sus mejores en fango

También correrán: Wotta Life, 104; Stefans Lass, 104; Justa Princess, 109; Fast Life, 112; Film, 117 y Darkayress, 112.

SEXTA CARRERA.—RECLAMABLE
Milla y Octavo. Para ejemplares de cuatro años y más
PREMIO 600 PESOS
POLAR SEA mucho caballo.

Polar Sea	111	Tiene mucha vergüenza
Pan	116	Un contrario peligroso
Gully Jumper	116	Muy fuerte finalista

También correrán: Water Port, 106 y Good Jest, 116.

SEPTIMA CARRERA .—RECLAMABLE
Milla y 50 yardas. Para ejemplares de cuatro años y más.
PREMIO 500 PESOS
MARSALA con monta.

Marsala	106	Hoy la ponen en su distancia
Politen	116	Un contrario peligroso
Zembla	104	Al final dará la batalla
Robrack	111	¡Oh. consejo de Julio Amable!
Surly	106	Pudiera mejorar hoy

También correrán: Vast, 108; Czarist, 111; Thunderspeed, 104; Buster B. 107; Rough Rider, 109; Infi—Shot 112; Grey Gull, 108; Bee Jay, 113; Indian Witch 108; y James T. 104.

ENEAS MUÑOZ NO PODRA APARECER EN EL BACK FIELD DEL MONTMARTRE EN EL GAME DECISIVO DE LA JUSTA DE FUTBOL JUVENIL

El veloz back está padeciendo otra vez de las alteraciones nerviosas que le molestaron el año pasado. Por qué no se inscribió el Ferroviario en el libre? Distintas notas de amateurs

(Por DAN)

Para el domingo por la tarde está anunciada la decisión del campeonato juvenil de foot ball intercolegial entre los equipos del Montmartre y Estrellas de Frank, y todo parece indicar que los populares ahijados del Mulo Masó, que fué en sus días un brillante full back para los Carteles de la Universidad, no se presentarán en condiciones de salir airosos en el encuentro.

Inesperadamente, cuando todo parecía sonreirles, los muchachos han tropezado con el viejo «jinx» que persigue a muchos equipos en sus luchas por campeonatos, y se cree que no podrá abrir el juego con el mismo line up que les proporcionó una fácil victoria en su choque con el Ferroviario. Eneas Muñoz, el mejor jugador del equipo y, posiblemente, del campeonato, ha vuelto a caer enfermo, víctima de un padecimiento que le molestó alarmantemente en los últimos días del verano de 1931 y parece improbable que ocupe su puesto en el back field. También están lesionados el veloz Morera y el hermano de Sarria, y eso significa que el team tendrá que jugar sin tres de sus mejores hombres, con una pérdida considerable de «oportunidades».

Las Estrellas de Frank, en cambio romperán el fuego con el mismo line up del primer día y eso puede colocarse en excelente posición para ganar. De todos modos, una cosa interesante puede afirmarse, ahora. Esta es, que los muchachos de Montmartre, peleando duramente con la adversidad, realizarán sus mejores esfuerzos en la tarde para convertir su aparente derrota en hermosa y espectacular victoria.

El match comenzará a las tres de la tarde.

DURANTE LOS ULTIMOS días del presente mes y primera quincena de Marzo la reunión oficial de toda la Habana deportiva será en el floor del V. T. C. Este campeonato libre que organizan los Marqueses promete resultar demasiado interesante para que nadie se quede en su casa, esperando que los diarios les lleven los resultados oficiales, teniendo a mano un hermoso chance de seguir todos los momentos interesantes de los games.

OTRA JUSTA DE BASKET que ha despertado gran interés es la serie femenina del Teléfonos y Fortuna. Los coaches de ambos teams están haciendo pronósticos optimistas donde quiera que se paran y se sabe que existe verdadera rivalidad por el triunfo. El Teléfonos continúa apareciendo favorito para ganar debido a la presencia de la prolongada Toto López Senen en el squad, pero muchos blanqui-negros son de opinión que el sistema de juego que ha impuesto Lipidia a sus chiquillas les permitirá lucir mucho más peligrosas que en sus anteriores duelos.

PASADO MAÑANA se efectuará en el floor del Ferroviario el tercer y último juego de la serie DEPORTIVO DE CARDENAS vs. FERROVIARIO, en la que viene discutiendo el campeonato nacional de basket de la U. A. de A. Si ganan otra vez los Cardenenses serán campeones, en caso contrario, habrá que efectuar otro juego el domingo.

De decidirse la lucha el sábado, el domingo por la noche se efectuará un match de exhibición, en el floor de los Marqueses, entre los azules y los valientes chicos de Enrique González.

M.E.C.D. 2016

YOUNG CORBETT GANO EL CAMPEONATO MUNDIAL WELTER

CONFECCIONADO YA EL PROGRANA DE NATACION Y DIVING PARA LA PROXIMA TEMPORADA

SPORTS DIARIO DE LA MARINA SPORTS

AÑO CI HABANA, JUEVES, 23 DE FEBRERO DE 1933 PAGINA TRECE

TOROS DE PAREDES ESCALAN DE NUEVO EL PRIMER LUGAR AL DERROTAR A LOS FARINOSOS EN EL STADIUM TROPICAL

La espléndida vitamina del pitcher Forbes, que ponchó a 11 y sólo permitió 5 hits, fué la piedra angular de la victoria paredista. El kilométrico Castro fué agotado con **planchas**

FARIÑAS VS. BEJAR, ESTA TARDE, A LAS DOS EN PUNTO

(Por Guillermo PI)

Otra vez en el primer lugar del Campeonato Invernal se encuentran los agresivos Toros del cremoso señor Paredes. Ayer le propinaron una buena paliza al conjunto fariñoso en el Stadium Cerveza Tropical, haciéndolo descender al segundo escalón. Resultó el héroe máximo de la jornada paredista el pequeño lanzador y player «all around» Luis Forbes.

A no ser la liga de tres indiscutibles en el segundo inning hubieran salido los felinos con el collar de las nueve tusas colgado al cuello. Y bien que se mereció por su irreprochable labor el joven Forbes haber dado los nueve ceros a la fuerte novena de Marianao. Pero el base ball es así; un ligero parpadeo del pitcher, un error del campo, una momentánea e inesperada aparición del marfil, cualquier cosa por insignificante que parezca, da lugar a una o más anotaciones y al derrumbe de las más caras ilusiones.

La única carrera de los Tigres de Fariñas fué llevada al score, de acuerdo con lo que digo anteriormente, en el segundo inning. Ya había realizado un out el campo paredista en la persona de Pedro Díaz al batear éste de rolling sobre segunda, cuando apareció Gutiérrez disparando un soberbio single al jardín derecho, al que siguió otro de Luis Valdés por el mismo territorio llevando a Gutiérrez a la almohada intermedia. A renglón seguido empuñó la gelio Terán la majagua vengadora y envió la esféride al jardín central cristalizando el tercer indiscutible y metiendo en la chocolatera a Gutiérrez con la que había de ser la única anotación fariñosa. La entrada se terminó sin que hubiera más novedad.

CARRERA CIENTIFICA

F. Borges comenzó a pitchear por los Tigres de Fariñas, pero el alto mando fariñoso tuvo que enviarlo pronto al cuarto de los chirritos a refrescarse, en el tercero y sin outs, por presentarse completamente wild. No le habían bateado un solo hit, pero en cambio había regalado cinco pases para la inicial, lo que era más que suficiente para decretar su expulsión de la lomita. En lugar de Borges apareció el kilométrico Castro, tan alto como un rascacielos y tan enjuto como el difunto Caballero de la Mancha, gran defacedor de entuertos y vengador de agravios, castigo y azote de follones y malandrines y amoroso penar de Doña Dulcinea del Toboso.

A Castro le anotaron cinco carreras los bovinos y puso sus manos pecadoras en la confección de las tres del octavo, lo que explicaré más adelante para que el lector no se quede a oscuras y sepa a que atenerse en el histórico sucedido. Comenzaré por decir—si es que no ha comenzado todavía—que los toritos del cremoso señor Paredes llevaron su primer corredor a la goma en el cuarto inning y en la forma y manera más científica que imaginarse pueda. Collazo abrió con single al right y R. Alvarez se sacrificó genedosamente poniendo a Collazo sobre la almohada adulterina. El catcher Gámiz a la leña y espanta un arranca-margaritas a lo profundo del territorio derecho, un «jil limpiecito» como se le llamaba en los tiempos de los calzoncillos largos a esta clase de batazo; con tan plausible motivo entró en la accesoria de Margot Chaleco el precitado Collazo con la primera carrera de los Toros de Paredes.

POR LABORATORIO DE ROQUE

A Collazo le cupo el honor de anotar la segunda carrera paredista, gracias a lo ineficaz que se mostró Roque en el desempeño del tercer saco. En el sexto round bateó Collazo un rolling a las manos de Roque, éste recibió la esféride y la lanzó a Gutiérrez que ocupaba la primera base, pero más que tirada, aquello fué un «chucho», un gracioso laboratorio, extendiéndose la pildora en consideraciones a espaldas del inicialista hasta perderse en la tupida cortina de verdor que limita el terreno por aquellos parajes. Collazo siguió de viaje posando su delicado pie en las tres almohadas hasta arribar a la chocolatera... Sin duda que algo le ocurría ayer a Roque, pues su desentonada manera de jugar no indicaba otra cosa; al ir a batear, es decir, al pegarle a la de corcho, puso el mismo entorpecimiento, igual negación de facultad que cuando fildeaba. Y Roque ha demostrado que es de lo mejorcito que se pasea entre nuestros regulares de la última hornada. ¿Qué le ocurrirá a Roque?

PLANCHARON AL KILOMETRICO

Al kilométrico Castro lo volvieron loco a planchas los sluggers paredistas. Y es que mientra el rascacielos se inclina hasta llevar las manos al suelo como es tan largo, el bateador tiene tiempo suficiente para llegar a primera. Un hombre de esa hechura resulta una grave complicación para el mismo. ¡El trabajo que ha de pasar este avestruz para entrar y salir de las guaguas!

Pues si, en el séptimo inning comenzó Vázquez con un hit de plancha, le siguieron Pujolar y Abreu con sendos toques de bola, pero en la tercera plancha ya estaba Castro desconcertado, por lo que recogió la bola y sin percatarse que el señor Roque no estaba cubriendo la tercera, la lanzó en esa dirección formándose el gran corre corre; entraron en la taza del majarete Vázquez y Pujolar, anclando Abreu en la intermedia. Garriga es out en fly al center. Collazo eleva otro fly al jardín central y Luis González se va de mal tiro a tercera, lo que aprovecha Abreu para llegar con gran ruido de pasos a casa de sus tíos con la tercera del racimo. R. Alvarez fué out de short a primera.

VAZQUEZ EMPUJO DOS

En el octavo completaron las ocho carreras los señores bovinos con un rallie de tres. Gámiz fué obsequiado con un papelito de los tranvías. Forbes lo llevó a segunda con indiscutible al left. Rodríguez toca de plancha para adelantar a los corredores, pero el pitcher tarde en agacharse y, el bateador queda safe, abarrotándose la pasarela. Sale del box el kilométrico Castro y lo sustituye Iglesias, más conocido entre sus amistades por el «Sinsonte de la enramada». Vázquez lo saluda con indiscutible al right y pernoctan en la accesoria margoniana Gámiz y Forbes, anclando Rodríguez en la antecámara y Vázquez en la inter-

GIL López—Febrero 22—Galera 5

2da. de TOROS DE PAREDES

media. Pujolar out en fly al left. Abreu fly al center y anota Rodríguez. Garriga acaba el cuento en foul fly a Machado.

UNA PROTESTA

José Borges manager de los Tigres de Fariñas y en representación de éstos presentó una protesta ante la Liga Semiprofesional. Alega el señor Borges que el juego debe celebrarse de nuevo, desde el sexto inning, por habr sido declarada válida la carrera de Collazo en ese sexto inning cuando llegó a home por laboratorio de la tercera base Roque. Que la Regla 65, inciso 2, determina que al extenderse la esféride en consideraciones por esos lugares sólo debe tomar el corredor la segunda base.

Anotación por entradas

Tigres de Fariñas... 010 000 000— 1
Toros de Paredes... 000 101 33x— 8

Young Corbett quitó a Fields la faja Welter

Superó decisivamente en siete rounds a Jackie y ganó sin asomo de dudas

Por RUSSELL J. NEWLAND

SEALS STADIUM, febrero 22. —(AP)—Llegando al final de su lucha por espacio de tres años, Young Corbett, de Fresno, California, obtuvo el campeonato mundial welterweight, hoy, después que sus puños le proporcionaron una decisiva victoria sobre Jackie Fields, en una sensacional batalla a 10 rounds.

Al comenzar el descenso de las sombras sobre el stadium, el zurdo de Fresno ofreció un rally en el round final que definitivamente estableció su superioridad sobre un rival a quien derrotó hace tres años, en una pelea donde no se discutía el título.

Unos 15,000 fanáticos le vitorearon, mientras el referée, teniente de marina, Jack Kennedy, concedió a Corbett la corona de 147 libras.

No dejando dudas de su superioridad, Corbett peleó y pegó más que su rival en seis rounds, de acuerdo con el conteo del referée, que decidió un round tablas y tres para el campeón.

El plan de batalla del peleador de Fresno, incluía un ataque a muerte desde el principio. Lanzó largas izquierdas a la quijada que tenían a Fields pifiando en todo momento.

Por cuarta vez en la historia del boxeo, el apellido «Corbet» ha marcado la caída de un campeón.

Corbett marcó un buen paso desde la primera mitad de la batalla y esta ventaja inicial le mantuvo en buenas condiciones para los últimos episodios, cuando Fields se lanzó a un ataque desesperado.

La anotación de la A. P. da a Corbett siete rounds, por margen variable, con tres para Fields.

Después de perder los cinco primeros rounds, Fields volvió a la vida ganando el sexto. En este round castigó a Corbett en la cara y cuerpo como quiso, cansando mucho éste bajo el ataque.

Con un chance de retener su corona, ganando por k. o. Fields se lanzó al ataque en el décimo, pero sus golpes eran débiles y Corbett no se vió en peligro.

Fields mostraba unas piernas flojas, débiles, al caer en su silla, cuando sonó la campana final mientras Corbett, el nuevo campeón, recibía los aplausos de la multitud.

Las entradas llegaron a $50,000.

CRONICA DE ESGRIMA

LA NUEVA DIRECTIVA DE LA FEDERACION

RAMON FONTS AL FRENTE DEL ORGANISMO MAXIMO

Todo parece indicar que la Federación Nacional de Amateurs de Esgrima de Cuba se apresta a entrar en una nueva fase de actividad en el desenvolvimiento de sus funciones.

Renovarse es vivir, es la frase famosa y verdadera. Los elementos que integran el organismo máximo de la esgrima en Cuba lo acaban de poner en práctica, pero con un éxito verdadero, porque al escoger las personas que han de integrar su directiva en su nueva vida, han tenido un especial cuidado.

Comencemos por decir que el comandante Ramón Fonts, esa figura agigantada por los éxitos en el campo de las armas, ha sido designado, unánimemente, para ocupar el cargo de presidente de la Federación en esa nueva etapa que se inicia.

Ramón Fonts es conocido internacionalmente. Ofrece todo el prestigio de su figura de Campeón de Campeones. Y si a todo ello se une su entusiasmo por el noble deporte, tendremos seguramente la mejor de las perspectivas.

Salvador Quesada Torres, nuestro fraterno camarada, tirador olímpico, periodista en activo, cerebro y corazón en estas cuestiones de esgrima, ha sido reelegido para el cargo de director general de la Federación.

Y José Du de Faix, inquieto, simpático, noble, inteligente, sigue al frente de la Secretaría.

Entre los vocales, vemos nombres de nuevos y viejos luchadores, todos repletos de ideales, ansiosos de poner en práctica proyectos que se traducirán en Campeonatos y competencias esgrimísticas, que se traducirán en savia vigorosa para la mejor vida de la Federación de Amateurs de Esgrima de Cuba.

Por nuestra parte, diremos, que tanto el DIARIO DE LA MARINA como el que estas líneas escribe, seguirá, como siempre, ofreciendo el modesto concurso de su aporte al mejor florecimiento y culminación de una idea, que ahora tiene por principal antorcha a una luminaria deportiva: al comandante Ramón Fonts.

AIZ.

ANUNCIESE EN EL "DIARIO DE LA MARINA"

LA SALLE DERROTO AYER AL "GUINES" Y SE EMPATA LA SERIE

Será decidida en el floor del Vedado T. C. Araoz destacado. Renuncias en el hand ball

Se celebró ayer un nuevo juego de basket ball entre los equipos menores de quince años del Colegio de la Salle y Escuela Presbiteriana de Güines, y su resultado, favorable al quinteto sallista, ha provocado un empate en el evento y por lo tanto será necesario llevar a cabo el juego decisivo en el floor del Vedado. El team de Güines ha triunfado en su patio por dos ocasiones y la Salle ha hecho lo propio en el suyo. En el juego de ayer se registraron momentos de mucho interés y se destacó la labor de Gustavo Fernández Araoz en primer término, que encestó cuatro canastas brillantes y tres fouls goals. También García y Gutiérrez resultaron buenos players en la tarde. Del Güines fué Caraveo el más notable.

DE HAND BALL

Hemos sabido que en la tarde de ayer celebró su sesión señalada la Federación de Hand Ball de la Unión Atlética y que en este cambio de impresiones hubo disparidad de criterios entre miembros del Comité Ejecutivo de esa Federación que ha traído por consecuencia la renuncia de sus cargos.

Ts por tanto, la anterior noticia, de mucha importancia toda vez que se trabajaba en el seno de ese organismo por la organización del próximo evento libre.

El score de basket de ayer:

DE LA SALLE

	Fig	Fog	F.C.
G. F. Araoz, F. . . .	4	3	1
J. de Mena, F	0	0	0
M. Entrialgo, C.	0	0	1
F. García, G	6	0	4
A. Gutiérrez, G	6	2	2
A. Salcedo, G	2	2	1
Aquilino Entrialgo. . . .	0	0	0
A. Duquesne	0	0	0
	18	7	9

GUINES

	Fig	Fog	F.C.
Caracido, F	0	0	2
Alemán, F	1	0	0
N. Hernández, C	1	1	1
J. Valls, G	2	1	4
R. Suárez, G	1	0	2
J. Hernández, F	1	0	0
Caraveo, F	5	1	3
Castellanos, G	3	0	2
	14	3	14

Resultado:

De La Salle 43
Güines 31

Referee: Raúl Argüelles. Timekeeper: Daniel Camacho. Anotador: H. Narciso.

Illinois se retira de la Asociación Ncnal. de Boxeo

Parece que Dempsey logra ganarle la pelea a la N. B. A. entablada hace tiempo

CHICAGO, febrero 22. AP. La larga discusión de Jack Dempsey con la Comisión de Boxeo de Mississippi, según se ha descubierto hoy, trajo por resultado que Illinois se retirará de la National Boxing Association.

La renuncia fué enviada a James Bingo Brown, de Yosilanti, Mich., Presidente de la N. B. A. por los miembros que se retiraban de la Comisión de Illinois, el pasado diciembre, con la explicación de que deseaban darle a los miembros recien elegidos de la Comisión camino abierto para su afiliación.

Se dudaba esta noche que la nueva Comisión presidida por Joe Triner presentaría su solicitud como miembro aun cuando Brown se rumoraba que está ansioso por mantener a Illinois dentro de la organización, debido a que es un estado—llave sobre otros 39 que figuran en la Asociación—. Triner rehusó decir otra cosa que ya la Comisión no pertenecía a la N.B.A.

El descubrimiento se hizo cuando el Tribune de South Bend, Ind., publicó un artículo en el que aseguraba que Illinois se retiraría de la Asociación, si a Dempsey no se le rehabilitaba por la organización nacional a fin de que pudiera promotear el encuentro de Max Baer y Max Schmeling, en Chicago, este verano.

Dempsey fué suspendido por la Comisión de Mississippi, miembro de la N.B.A. acusado de no haber cumplido ciertos compromisos en 1929. Pese a que Dempsey aseguraba que sólo actuó como referee en una exhibición de Columbus, la Comisión de Mississippi le reclamaba 1.143 pesos por deudas del programa. Dempsey se negó a pagar. Su suspensión no se hizo esperar en Mississippi y más tarde en todos los Estados afiliados a la N. B. A.

El presidente Trimer se limitó a decir que con Illinois fuera de la N. B. A. Dempsey no tenía que temerle más a una suspensión en este territorio.

El Tribune de South Bend dice que Brown está muy preocupado con la retirada de Illinoirs, porque puede aliarse a New York, otro estado que no está afiliado, y formar un bloque que haga la guerra a la N.B.A. dominando los dos principales centros de boxeo.

DETROIT, febrero 22 AP Al preguntársele esta noche, mientras presenciaba las peleas de un torneo amateurs, al presidente de la National Boxing Association, James M. (Bingo) Brown la posibilidad de la retirada de Illinois de la N. B. A. dijo:

«El caso de Dempsey puede fácilmente solucionarse por la National Boxing Association, el estado de Illinois ha sido honrado con tres presidentes de la N. B. A. y no creo que se etiren por un asunto tan trivial como ese».

JAI-ALAI

Programa para la función de esta noche a las ocho y cuarto

Primer partido, a 25 tantos: Lizárraga y Salazar, blancos, contra Morales y Goyo, azules. A sacar ambos del diez.

Primera quiniela, a seis tantos: Morales, Vallejo, Creus, Lizárraga, Martín y Ferrer.

Segundo partido, a 30 tantos: Arana y Areitio, blancos, contra Argoitia e Ibarlucea, azules. A sacar ambos del diez.

Segunda quiniela, a seis tantos: Celaya, Arana, Echeverría, Argoitia y Millán.

Tercer partido, a 30 tantos: Celaya y Arrondo, blancos, contra Millán y Echeverría, azules. A sacar los primeros del diez y los segundos del nueve y medio.

BENNY BASS ALCANZO UNA FACIL DECISION ANOCHE EN FILADELFIA

FILADELFIA, febrero 22. (AP).—Benny Bass, ex campeón mundial de los plumas, tumbó esta noche a Phil Zwick, peso ligero de Cleveland, durante cuatro veces en el curso de la pelea que ambos celebraron, para llevarse una decisión de los jueces en el match a ocho rounds que se dió aquí. Zwick pesó 126 libras, tres menos que Baas, y recibió largos conteos durante la pelea.

COCHRAN MANTIENE SU VENTAJA EN EL MATCH CONTRA JAY BOZEMAN

NUEVA YORK, febrero 22 AP. —Welker Cochran, campeón de carambolas por tres bandas y Jay Bozeman, dividieron hoy los honores en los 2 blocks de su match especial a 700 puntos, quedando Cochran con 16 puntos de ventaja al terminar los seis blocks.

Bozeman redujo la ventaja del campeón ganando el block de la tarde 61 por 50 en 48 innings, mientras Cochran reaccionaba por la noche para vencer 50 por 44 en 45 innings

FUE ACORDADO AYER NOCHE EL PROGRAMA DE LAS JUSTAS DE NATACION DE ESTE AÑO

Como anunciamos anticipadamente, el primer evento oficial será la competencia intercolegial del Colegio La Salle, señalada para el día 6 de mayo. Numerosos eventos durante el año

(Por DOMINO)

Como anunciamos, ayer noche se efectuó en las oficinas de la Unión Atlética de Amateurs la anunciada junta de la Federación Nacional de natación y diving en la cual se confeccionó el programa oficial de los eventos que han de ofrecerse durante la temporada que se iniciará en el próximo mayo con los grandes eventos intercolegiales del colegio La Salle.

Presididos por Carlos Alfonzo,, con Victor Echevarría de secretario y Titó Silverio como vice-presidente los federativos registraron un mitin de interés, ayudados por los señores Rafael Posso, Pepe Olaechea Francisco de la Carrera, Manuel Arteaga, Santiago Estevez, Fernando Mendoza y Oscar Martínez Conill que asistieron como delegados.

Después de hacer todos un voto formal, prometiendo realizar toda clase de esfuerzos para presentar buenos teams durante la temporada, se acordaron las fechas oficiales de los eventos, las cuales aparecen a continuación.

Antes de envolverse en tan complicada aventura, el presidente Alfonzo, sorprendiendo agradablemente a los delegados asistentes, anunció que ya están en la Unión, listas para ser entregadas a sus conquistadores, las medallas correspondientes a las competencias junior y senior de 1930. Las cuales pertenecen a los atletas:

JUNIOR. S. Glaxon, H. Villa. E Roelandts, José Kates, Moisés Hernández, G. Manzanares, R. Villarnovo, Carlos Eagen, O. Arnao, L. Villabella. M. López P. Alcebó.

SENIOR: Manuel Zapico, Fernando Espino, Arturo Aballí, J. Valverde, Enrique Baró, M. Barrios, W. C[illegible]smith. J. Finlay, J. Pérez Alderete, José Castillo.

Los atletas mencionados anteriormente deben pasar por la Unión dentro de dos semanas. Es decir, el tiempo necesario para que las medallas puedan grabarse.

LAS JUSTAS

Las fechas oficiales de las competencias de este año son:

Mayo 5 y 6 Competencias Intercolegiales, convocadas por el Colegio La Salle.

Mayo 12 y 13 Competencias Intercolegiales, convocadas por la Liga Intercolegial de Cuba.

Mayo 27 Havana Yacht Club contra Colegio La Progresiva, Cárdenas.

Mayo 28 Miramar Yacht Club contra Casino Español, Novicias.

Junio 4 Competencias Mixtas de Natación y Diving, convocadas por la Federación.

Junio 11 Casino Español contra Círculo Militar y Naval. Novicios.

Junio 11 Havana Yacht Club, contra Miramar Yacht Club, femeninas, por la noche.

Junio 18 Havana Yacht Club, contra Y. M. C. A. (Novicios). por la noche.

Junio 18 Casino Español, contra Círculo Militar y Naval. Water Polo.

Junio 25 Miramar Yacht contra Y. M. C. A. Novicios.

Junio 30 y Julio 1. Competencias Nacionales Femeninas Novicias en el Hotel Nacional.

Julio 8 y 9 Competencias Inter Clubs de Natación y Diving convocadas por el Havana Yacht Club en H. Y. C. para novicios.

Julio 15 Competencias Nacionales de Natación y Diving en Varadero.

Julio 23 Havana Yacht Club contro Cienfuegos Yacht Club en Cienfuegos.

Julio 22 Competencias Inter-Clubs Femeninas de Natación. Libres. en el Hotel Nacional.

Julio 30 Casino Español. Miramar Yacht Club y Havana Yacht Club. Femeninas. Novicias.

Agosto 5 Competencias Nacionales Femeninas de Natación y water polo en el Hotel Nacional.

Agosto 6 Havana Yacht Club, contra Miramar Y. Club. Novicios.

Agosto 12 y 13 Competencias Nacionales de Natación y Diving, en el Biltmore. Libres.

Agosto 20 Casino Español, Círculo Militar y Naval y Miramar Yacht. Club. Masculinos. Novicios.

Agosto 27 Competencias Nacionales Masculinas juniors convocadas por la Unión.

Septiembre 3 Competencias Nacionales de la Unión Atlética de Amateurs de Cuba. Libres.

LOS FANATICOS ELEGANTES TOMARON ENTRADAS PARA EL HOMENAJE A EGUILUZ

Aguiar y Salazar dejaron en 20, a Lizárraga y Goyo. En el fenomenal vencieron, Urizar y Arriola. Ochoa y Maguregui quedaron en 20. Ganan Motrico y Arrondo el tercer partido

PARA HOY: ARANA-AREITIO VS. ARGOITIA-IBARLUCEA

Miércoles. Noche de moda, jerarquía social; horas encantadoras, horas brillantes, horas de gracia, de belleza y elegancia. Nuestras aristocracias llegan, saludan amables, penetran y sin que nadie les indique la menor cosa, también pasan muy solemnemente por la taquilla y muy solemnemente adquieren su boleto para el gran homenaje a nuestro intendente Emilio Eguiluz; ellos naturacamente, no quieren ser menos que los alborotantes gargantúas de las altas gradas, que los sabios pensantes de la sabia cátedra, ni que los ingenuos y modestos de los tendidos. La aristocracia sabe que Eguiluz fué esencia de un deporte artístico, violento y arrogante y lo cuenta socialmente entre sus brillantes filas; acaso ningún artista de cancha ganó como nuestro querido Emilio de esta distinción que tanto le prestigió. La sociedad cubana no sólo adoró, admiró y aplaudió a Emilio Eguiluz, como gran artista del deporte único y máximo, sino que sabe de su gran corazón y de sus cualidades va a querar fuera del frontón y llocaballerosidad. Termino este preámbulo manifestando que con tanto pedido, pues el papel para el homenaje vuela y el que que no ande listo se va a q uedar fuera del frontón y llorando a la luna de Valencia.

Mientras hicimos estas observaciones y las anotamos en nuestra libreta que es de grande como para los fiaos de la bodega, pues el preámbulo entusiasta, que precede a toda función elegante en la casa bulliente de orates frates, y cuando asomamos la caricatura al pelotacu o pelotocu, que dicen a la cancha en Vasconia, peloteaban el primero los blancos Aguiar y Salazar y los azules Lizárraga y Goyo, que pelotearon una rabiosa decena con admisable equilibrio en el peloteo, arrancando aplausos en varios y variados empates: aplaudimos el último en el tanto diecinueve y a otra cosa que produzca más; lo ganaron los blancos, que abandonaron a los azules en el tanto veinte pelao de basrio. Boletos, a $3.60. Boletos de la primera quiniela, de Morales, a 4.20 y la de Morales y de Martín, que la pagaron con $30. Tragamos y que nos aproveche.

Ya estábamos en la hora grande, que a veces resulta bastante pequeñita, que salieron a debatir estas muy elocuentes cestas: los blancos Ochoa y Maguregui, y los azules Urizar y Arriola; varios empates hasta el de la monjita. Y después una vulgaridad pues los dos azules, que traían en las alforjas todo lo suyo fenomenal para derrocharlo a la hora de los mameyes, no tuvieron necesidad de hacerlo, porque los dos azules, declarándose en desbandada y haciendo un paraguéo bastante asordante, pues lo demás se fue de calle; lo ganaron los dos azules, y los blancos, dos fiambres que quedaron en diecinueve. No fué nada fenomenal. Boletos, a $3.00. Boletos de la segunda quiniela, de Urizar a $3.40 y la de Urizar y de Celaya a $18. También que tuvimos que cobrarla, por lo cual damos las más agradecidas gracias.

Y la mar de contentos, como chicos con zapaticos nuevos, entramos en el peloteo del tercero y último de la brillante y elegante del miércoles, entre los blancos Motrico y Arrondo y los azules Andrés y Mir. Partido que cuando no fué un torneo arrogante resultó una admirable competencia en la que los cuatro rivalizaron haciendo la mejor faena de la brillante noche. En las dos decenas concurrieron bonitas y emocionantes igualadas, dándose la última en el tanto diecinueve Y para cerrar con broce precioso y gallardo, dos grandes rachas más: la de los blancos que triunfa y cobra y la de los azules que llegaron a los veintiocho, que son los que dan frío en la espina dorsal. Boletos a $7.00. Y con esto y lo visto y el gran día del gran homenaje a Emilio Eguiluz encantados de la vida.

Hoy a la misma hora.

F. Rivero.

M.E.C.D. 2016

Editado por la Compañía DIARIO DE LA MARINA (S.A.) cuyo programa consiste: «En la defensa de los intereses generales y permanentes de la Nación cubana, de los especiales de la Colonia española establecida en la misma y de la unión y armonía entre los diversos elementos que conviven en el país».—Artículo 1o. de los Estatutos.

DIARIO DE LA MARINA

Fundado en 1832. Dirigido hasta 1919 por don Nicolás Rivero y Muñiz. Oficinas: Habana, Prado 103; New York, Joshua B. Powers Inc. 220 East 42 nd. Street.

TELEFONOS: Dirección..... A-4151 — Administrador, Contador, Anuncios, Suscripciones.. Quejas, Talleres y Correo .. .. M-7911—M-7912—M-7913 — Jefe Redacción: A-3205—Clasificados: A-3333 Agencia de Marianao PO-7380

Precios de suscripción al DIARIO DE LA MARINA
Habana y Provincias:
Mes: $1.20. Trimestre: $3.25. Semestre: $6.25. Año: $12.00
Extranjero:
Trimestre: $4.25. Semestre: $8.00. Año: $15.00.
Edición Dominical (Para el extranjero solamente):
Semestre: $3.00. Año: $5.00.

DEL LEJANO AYER

(Hojeando la colección del DIARIO)

por R. A. Catalá.

UN NUEVO y muy valioso aporte para los anales de la patria nos ofrece la ilustre **Academia de la Historia de Cuba** con la publicación de los PAPELES DE MARTI (Archivo de Gonzalo de Quesada) y que viene a ser como el volumen primero de una serie que debemos suponer larga, dada la afición del Apóstol al género epistolario y su constante inquietud en ponerse en relaciones con los caudillos y jefes de la guerra del 68 para que no faltaran a la cita del 95.

Comprende el volumen el **I Epistolario de José Martí y Máximo Gómez,** recopilación, introducción, notas y apéndice por Gonzalo de Quesada y Miranda, el hijo del gran amigo del Apóstol, que ha facilitado de ese modo a la Academia la divulgación de tan importantes y patrióticos documentos, hasta ahora casi todos guardados en el archivo de Quesada a cuyo poder llegaron por voluntad de Martí al nombrarlo su albacea literario. La familia del Generalísimo ha prestado generosa cooperación a la obra permitiendo copiar las cartas del gran caudillo libertador que estaban en relación con las de Martí. Para el historiador tiene este libro un valor inapreciable.

Los preparativos de la revolucion libertadora del 95 aparecen en esta colección de cartas de los que fueron su alma y su brazo con tal claridad y elocuencia que el lector no necesita saber más para comprender el espíritu de abnegación y de grandeza con que aquellos dos próceres inmortales prepararon las cosas para que de la sangrienta tragedia revolucionaria surgiera la patria libre.

Todavía no se había firmado la paz del Zanjón y ya Martí ansiaba conocer a Máximo Gómez, como si presintiera que ineludibles designios históricos los había de unir diez y siete años más tarde para rematar la tarea patriótica que fué necesario dejar en suspenso en 1878. Fué como una visión genial del Apóstol. Residía en la cordial Guatemala, en donde había encontrado—como él dijo: "trabajo, que es fortaleza; casa para mi esposa; cuna para mis hijos; campo vasto a mi inmensa impaciencia americana'... y allí piensa constantemente en Cuba y en su porvenir, torturado por el remordimiento de no ser uno de los combatientes de la manigua. En su mesa de trabajo, en la que rinde a diario labor intensa, aparece un día una cuartilla escrita casi instintivamente, que es como el borrador de una carta dirigida al Generalísimo, a quien no conoce, ni sabe dónde se encuentra y por tanto al lugar a que ha de dirigírsela, por cuyas circunstancias parece que no llegó a enviarla y el borrador quedó entre sus más preciados manuscritos. Hoy es un documento histórico del más alto valor porque revela como Martí estaba identificado con la revolución del 68 y con sus hombres. Hace muy bien el hijo de Gonzalo de Quesada en abrir la serie de las cartas del atormentado de Dos Rios, con esa carta que escribió y no llegó a mandar a Maximo Gómez y que decía de este modo:

General:

He conmovido muchas veces refiriendo la manera conque usted pelea:—la he escrito, la he hablado: —en lo moderno no le encuentro semejante: en lo antiguo tampoco. —Sea ésta una razón para que usted disculpe esta carta.—

Escribo un libro, y necesito saber qué cargos principales pueden hacerse a Céspedes, qué razones pueden darse en su defensa—que, puesto que escribo, es para defender. Las glorias no se deben enterrar sino sacar a luz. Sobre todo, necesito saber qué fué una carta que Ignacio Agramonte envió a Céspedes sobre renuncia de mando y mantenimiento de pensión.

A otros pudiera dirigirme: en usted fío. Como algún día he de escribir su historia, deseo comenzar ya haciendo colección de sus autógrafos.

De mí, tal vez nadie le dé razón, Rafael Mendive fué mi padre: de la escuela fuí a la cárcel y a un presidio, y a un destierro, y a otro. —Aquí vivo, muerto de vergüenza porque no peleo.—Enfermo seriamente y fuertemente atado, pienso, veo y escribo. Veo las pobrezas de estas tierras y pienso con orgullo que nosotros no las tendremos.—En tanto que, en silencio, admiro a los que lo merecen, y envidio a los que luchan, sírvase darme las noticias históricas que le pido,—que tengo prisa de estudiarlas y de publicar las hazañas escondidas de nuestros grandes hombres.—Seré cronista, ya que no puedo ser soldado.—

No extrañe esté lenguaje. Cuando se sirve bien a la patria, se tienen en todas partes muchos amigos viejos. De los más ignorados, no de los menos ardientes, es para el General animoso, poco el mutilado triste

José Martí.

Mi dirección: José Martí, Guatemala.

Tan bien enterado estaba de cuanto pasaba en la manigua que quería informarse con noticias de primera mano de aquel temporal en un vaso de agua que produjo en la Revolución la carta violenta que el mártir de Jimaguayú, el gran Ignacio Agramonte, escribió al presidente de la República en la manigua, Carlos Manuel de Céspedes, desde Los Güiros, en 16 de mayo de 1870: de ella sabría luego y reduciría su importancia, como lo ha hecho la historia, considerándola como una obcecación del momento, y poniéndola simplemente entre las cartas que dijo el poeta "que sin deber ser escritas se escribieron".

De Céspedes formó el Maestro las más acertada opinión, desde bien lejano tiempo y de ello se da cuenta el lector en la nota que apareció unida al borrador de la carta anterior y que se reproduce en la página 80 de estos **Papeles de Martí.** Son frases lapidarias sobre el genio de Céspedes que no reproducimos porque son muy largas. Pero siquiera una, la primera, daremos a conocer:

"Decía Céspedes, que era irascible y de genio tempestuoso: —"Entre los sacrificios que me ha impuesto la Revolución el más doloroso para mí ha sido el sacrificio de mi carácter". Esto es, dominó lo que nadie domina".

Tan familiarizado llegó a estar Martí con los sucesos de la **guerra grande** del 68 que cuando en 1892 quiso el periódico **Patria de** New York conmemorar la fecha gloriosa del 10 de abril de 1869 en que los elementos discordantes de Oriente, del Centro y de las Villas se dieron el abrazo patriótico y deponiendo todos sus personales puntos de vista se votó en Guáimaro una Constitución para la República naciente, nadie mejor que él supo narrar cuanto había ocurrido allí aquel día memorable. La recomposición la hizo el Apóstol con su poderoso genio de adaptación con la relación que le hicieron algunos testigos presenciales, porque él nunca había estado en Guáimaro y conoció a muy pocos de los que figuraron en aquellos sucesos.

Las más entusiastas congratulaciones merece el joven Gonzalo de Quesada y Miranda—que parece haber heredado las virtudes y abnegación patriótica de su padre— por haber facilitado a nuestra **Academia de la Historia** los preciosos documentos que ésta da a conocer hoy. Por esas cartas de Martí y de Gómez nos enteramos que la revolución de 1895 empezó a incubarse en rigor desde 1882 en que el apóstol escribe la primera carta a Gómez. Fué portador de esta misiva el caudillo del 68 que vino a morir a poco de llegar en el 95 con Maceo, Flor Crombet; y en ella Martí le decía que "creía llegada ya la hora de ponerse otra vez de pie"; en otro lugar de la carta agregaba que "mover un país por pequeño que sea, es obra de gigantes, y quien no se sienta gigante de amor, o de valor, o de pensamiento o de paciencia, no debe emprenderla". El generalísimo tardó en responder a la carta para él inesperada, de Martí: escrita la de éste en 20 de julio de 1882, Gómez la contestó en 8 de octubre con una carta que era un tratado de cautela y discreción: "no sé, señor Martí—fueron sus palabras—si la hora ha sonado ya; mejor creo que se aproxima y precisamente para eso es para lo que necesitamos mucha cordura: para no detener, ni precipitar los acontecimientos".

Desde aquellos momentos hasta que en marzo de 1895 se reunen en Montecristi aquellos dos insignes varones, para venir a la manigua, encendida ya la guerra, las altibajas del glorioso movimiento revolucionario aparecen con todas sus vibraciones en este epistolario. El alma del apóstol se revela también con toda su grandeza. Su gran talento y habilidad fué el haber puesto de acuerdo a los viejos y nuevos separatistas para la lucha definitiva. Esa fué —ha dicho Enrique José Varona— "una de las visiones más profundas de Martí". Cuando todo lo tenía dispuesto en lo que se ha llamado "plan de Fernandina" y a punto ya de salir para su destino los tres buques **Lagonda, Amadis** y **Baracoa** que habían de poner en las costas de Cuba expedicionarios, y armamentos para la Revolución que estallaría simultáneamente en todo el territorio, la debilidad, incomprensión ¿acaso la maldad? del coronel López de Queralta lo echa todo por tierra y los buques son embargados, ¿qué hombre que no hubiera sido aquel "iluminado", sacando fuerzas del fracaso, no se amilana y escribe al Generalísimo la carta No. 30 de la colección".

"Escribirle es muy poco y me es imposible. Sofoco la indignación; pero me ahoga... Ahora a otras formas. **Se nos espera y será. El rumbo varía y la hora: no la situación** feliz". Esas frases de las cartas reveladoras de una resolución inquebrantable han sido el asombro de cuantos por estar al lado de Martí pudieron apreciar la enormidad de la catástrofe. ¿De qué nuevos elementos iba a valerse el apóstol para llevar adelante la empresa? ¿Cómo la realizó, al fin? A muchos recordó esa actitud del maestro la del general Agramonte cuando en la guerra del 68 al planear una operación militar de importancia, le preguntaron:

—Y ¿con qué elementos cuenta usted, general, para esa operación tan arriesgada?

—¡Con la vergüenza! —dicen que contestó el indómito patriota.

Martí pudo decir en ocasión tan parecida que contaba con **su voluntad.** Querer es poder, dice el adagio. Y como **quiso, pudo.**

Rico tesoro de datos contienen estas admirables cartas que con amoroso gesto acoge la **Academia de la Historia de Cuba** y las divulga para que el pueblo las guarde y pueda conocer mejor a aquellos dos hombres inmortales en la historia de Cuba; José Martí y Máximo Gómez.

La Federación Biprovincial de Torcedores desea estudiar con la sociedad similar de la Habana, los problemas industriales

Con tal propósito dirigió una exposición al Sr. Somoza, Presidente de la Sociedad de Torcedores de la Habana, para que todos los obreros conozcan su determinación

Bejucal, febrero 19 de 1933.

Sr. Presidente de la Sociedad de R. Torcedores de la Ciudad de la Habana.

Compañero:

Un doble motivo de satisfacción es para mí, en esta oportunidad, atender al imperativo de los deberes de mi cargo, puesto que con ello, no sólo interpreto el noble sentir de la masa social que represento, sino que también queda con ello acentuado el nexo de relaciones con esa Colectividad.

Gustosamente trasmito a usted y a su prestigioso ejecutivo, el espontáneo sentir del conjunto social de los Torcedores, comprendido en reciente acuerdo tomado al efecto en junta general de asociados, y que este Ejecutivo Bi Provincial, fiel intérprete de la civilidad y fácil comprensión que de tales acuerdos se derivan, se encuentra más que suficientemente inteligenciado en hallar dentro de las espontáneas corrientes de sociabilidad las fórmulas que viabilicen, en la práctica, la total identificación entre este Ejecutivo Bi Provincial, que mucho me enaltece presidir, y el que usted, con tanta visión societaria e inteligencia representa.

Un elevado sentimiento que germina en mi voluntad, independiente a los especulados convenios en los intereses particulares, que tanto estorban al desarrollo de las iniciativas comunes, me obliga a ocupar en el presente histórico de la organización, el lugar de atracción, de donde parten distintos puntos de vista al parecer inconexos entre sí, pero unidos estrechamente a nuestra situación.

Como el individuo, superior al medio, no puede por elevados postulados que tenga, ser indiferente a los múltiples problemas creados en su ambiente, y por ello dejarse influenciar al extremo de que, convertido en instrumento mecánico, desarrolle su actividad sin la mediante responsabilidad de sus actos, motivo por el cual se traduce toda su ejecutoria en resultados contra-producentes al sistema, que es en esencia la personalidad del conjunto individual, o tácita formación de la colectividad u organización. No puede dejarse, por estos esenciales motivos a que las influencias ulteriores o medios creados por la pasión que es producto del medio, permitan crear la desorientación mental, de esa mentalidad que es hija o derivado de un elevado sentimiento que en mi voluntad germina, independiente en absoluto a los convenios de intereses personales en contrasentido, éstos a los comunes que se encuentran establecidos en la persona de la organización, donde no puede ni deben crearse otros factores que no estén contenidos en la verdadera y propia ética que los crea.

Es por todo lo antes enunciado, que me creo en plena capacidad moral y societaria para dirigirme a hombres representativos, que en este momento histórico para la organización, no pueden ni deben hallarse predispuestos a retrogradar este presente de honda responsabilidad a un pasado nebuloso, lleno de intensos confusionismos, y del cual se constatan en el presente conmociones agónicas para la colectividad.

El pasado... el pasado es un espectro que represente la desaparición del «Yo acuso», es una visión de tristeza que ni puede pasar sobre nuestra mentalidad ni sobre nuestra conciencia, para que ejerza sobre ellas mismas las determinaciones futuras, en síntesis, el hálito de esperanza que mueva a las masas sociales, y que a nosotros nos corresponde avizorar con un grado de mentalidad superior.

Y es por ello, por lo que venimos en esta hora, de los grandes acontecimientos, a tratar conjuntamente con quien proceda y con la suficiente visión que se hace indispensable, mediante la debida comprensión a los medios racionales, los múltiples síntomas que hoy entorpecen nuestra importante unión, de esa unión espontánea, sentida, que siempre hizo sublime nuestra causa; unión de intereses morales y societarios.

Por nuestro hermoso historial, por la virtud de la organización, de nuestra grande organización, por el prestigio, por la inteligencia y el grado moral de los que la representan; por esa pléyade de honestos hombres que nos la legaron, como un arcano sublime; por nuestra masa social, culta y disciplinada, disciplinada en la cultura, y en la cual no caben las ruines pasiones, por esa masa que altiva siempre en los profundos sentimientos del bien, contempla un pleito pueril, son precedentes en nuestras luchas sociales. En nombre del más amplio concepto de civilidad, en nombre de nuestra personalidad perfecta en el grado de organización, no podemos, es más, no debemos, por exigírnoslo así los más elementales sentimientos de la responsabilidad, permitir que ella permanezca en ese estrecho círculo de prejuicios inútiles y malsanas influencias.

Y, en nombre de la organización, a la cual servimos, de sus dolores, de sus tristezas colectivas, invoco el sentimiento que siempre ha sido un don de característica en los compañeros de la Sociedad de la Habana, para hacer un alto ante su desolación y ruina.

Por todo ello venimos, alejados de insanas pasiones y de recuerdos estériles, pensando con amplia imaginación en los problemas distintos y perturbadores que hoy nos afectan, a todos, mediante el plano que ocupamos, y por encima de todo, de nos otros mismos, para vencer las pasiones y rendir en el ancho campo de la investigación lo que queda por realizar aún, y es lo que aún no se ha podido realizar desgraciadamente.

El Ejecutivo Bi-Provincial de la Habana y Pinar del Río, desea en estos instantes proclamar su sentir, sus anhelos y es que no quiere consagrar a la posteridad mayor cantidad de responsabilidad contraída, en perjuicio demarcado al desarrollo moral, social y jurídico de nuestra amada organización.

Al Ejecutivo Bi-Provincial, lo alienta la esperanza de que aún queda en el sentimiento colectivo de los torcedores, un hálito de defensa de lo que siempre constituyó para el mismo su máxima aspiración: la personalidad de su organismo.

Y, en nombre de todos estos principios constituídos, en nombre de los torcedores que integran este pleno, motivo por el cual ofrece los respetos y consideraciones debidas, y en holocausto a la solidaridad bien amplia que nos debe unir a mejores y más convenientes fines.

Este Ejecutivo invita a esa prestigiosa entidad hermana (siempre hermana, a pesar del pleito filial), a estudiar conjuntamente todos los problemas que hoy nos afectan, y que de ese hermoso plano de inteligencia, surja, para nuestra satisfacción, la identificación completa, como resultado feliz de una voluntaria comprensión de causas y efectos.

El Comité Bi-Provincial, cumple con su misión histórica y al sentirse satisfecho de haber sabido cumplir con sus deberes proletarios, es por ello doble el motivo de satisfacción, por cuanto ha propendido a romper con ese enervante silencio que hoy lo separa con el resto de sus hermanos siempre amados.

Porque no mantiene, defícilmente las mantendrá, reservas en sus sentimientos contra el seno de la familia torcedora; él lo intenta por última vez y espera confiado en poder hallar igual espíritu de comprensión y alteza de miras en aquellos que, siempre se han distinguido en iguales sentimientos con la madre pródiga en las consideraciones y bondades: nuestra grande y bienhechora Organización.

Por nuestra común causa, por la unión que nos capacite de nuevo a ocupar una posición más en armonía con nuestra personalidad histórica en el concierto del trabajo organizado nacional e internacionalmente. Por la verdadera y amplia inteligencia entre la familia torcedora. A usted, compañero presidente del Ejecutivo de la Sociedad de Torcedores de la Habana, exponemos en la firme inteligencia de que ya provisto de la suficiente visión con que confronta los problemas colectivos, sabrá tomar nota preferente a este particular en consecuencia con los altos fines que concurren.

Respetuosamente de usted y con nuestra mayor consideración, por el C. C. B. P. de T. de H. y P. del Río, Pedro Beltrán Alvarez, Presidente; Pedro Fernández Rico, secretario; Angel Ramiro Quirós, tesorero. — Federación Bi Provincial de Torcedores de la Habana y Pinar del Río.

VIBOREÑAS

BODA DISTINGUIDA

Esta noche en la Iglesia del Santo Angel Custodio y ante su Párroco el virtuoso Padre Monseñor Francisco Abascal, contraen matrimonio la distinguida, muy bella y elegante señorita Margot Matheu y del Corral, hija única, amantísima de mis buenos amigos la excelente dama Corina del Corral de Matheu y el querido doctor Emilio Matheu, a los que estoy unido por inquebrantable amistad de muchos años:

Es el afortunado prometido de Margot, el estimado joven Pascual Díaz Martínez, doctor en Farmacia, que desde hoy habrá adquirido el más inapreciable tesoro, siendo Margot la tierna y amorosa soberana de su hogar.

A las nueve y media está señalada la solemne ceremonia que por siempre ha de unirlos, y me propongo presenciarla para personalmente felicitarlos, cariñosamente, con mi más expresivo afecto.

RAFAEL TORRES

El cumplido joven, uno de los más valiosos pinos nuevos nuestros, celebra hoy su cumpleaños, y junto con su queridísima autora de sus días, mi bondadosa amiga la señora Julieta Balma y hermosa hermana mi admirada amiguita Reina Margarita Torres, la laboriosa e inteligente profesora del Instituto Pestalozzi, recibirá esta noche a sus amistades íntimas en su residencia, local de dicho acreditado Instituto.

Bien sabe Rafaelito todo lo bueno que le deseo, y que esta noche personalmente le ratificaré en un fuerte abrazo.

SRA. MARIA CARAL DE VIGIL

En vías del más rápido restablecimiento la estimadísima dama, que tanto se destaca en la Congregación de las Esclavas del Nazareno, de la lesión que sufrió en un pie en una caída en su residencia.

María, que fué asistida amorosamente por su idolatrada hija mi admirada amiguita Cuca Vigil, la rubia de tan delicada belleza, permanece muy agradecida a todas sus relaciones sociales, y en particular a sus cariñosas compañeras de Congregación, y yo en su nombre a todas así lo hago constar, deseando cuanto antes el total restablecimiento de tan buena amiga.

NICOLAS URQUIA

Familiar y afectuosamente nombrado «Chicho», el apreciable joven, desde hace unos días padece un ataque grippal que le impide dedicarse a sus habituales ocupaciones.

Mucho lo lamento, como sé lo ha de lamentar una interesantísima «personita», la que conmigo formula sus votos por su más rápido restablecimiento.

EN NUESTRA PARROQUIA

Se celebra esta tarde el octavo jueves al Santísimo.

Oficiará nuestro párroco el Presbítero querido Padre José Rodríguez Pérez, y como de costumbre asistirán numerosas y distinguidas familias devotas.

COMANDANTE RAMON FONTS

En las últimas elecciones recientemente celebradas por la Federacion Nacional de Esgrima, ha sido elegido presidente de dicho organismo tan distinguido convecino y querido amigo, gloria legítima de la Esgrima Cubana.

Alrededor de esta noticia decíame en noches pasadas el bien querido amigo doctor Antonio Martínez, paladín de la «Sala Alesson», que bajo la dirección del formidable esgrimista campeón, el novel organismo progresará notablemente; el As de Ases cubano llevará una nota de ardiente entusiasmo al Campo Amateur de Esgrima, como ha llevado siempre su entusiasmo a todos los sectores en que ha puesto el interés de su voluntad de acero. Cabe felicitar primero a esa Federación, por su acierto, y a «Ramoncito» por tan merecida distinción.

EN LA BOMBONERA

En la elegante del teatro Tosca se proyectan hoy:

Una Niña de Encargo y Divorcio en la Familia, por la tarde.

Las mismas cintas y antes Un Par de Focas, en la tanda nocturna.

Urbano del CASTILLO

La producción industrial bajó en los EE. UU. durante el mes de enero, con respecto a diciembre

NUEVA YORK, febrero 21. (Especial para el DIARIO DE LA MARINA, por Felipe Taboada). — Al convocar para la convención de exportadores, que se efectuará en la ciudad de Pittsburgh, del 26 al 28 de abril, James A. Farrell, presidente del Consejo Nacional de Comercio Extranjero, aseguró que la mejora en los negocios exteriores del país, es una de las condiciones básicas de la vuelta a la prosperidad. Asegura también Mr. Farrell, que la mejoría en el comercio exterior de los Estados Unidos durante el último semestre de 1932, indica que la depresión está próxima a terminar.

Según el informe mensual de la National Industrial Board, las condiciones comerciales en general bajaron durante el mes de enero del nivel de los cuatro meses anteriores, a pesar de que se notó un gran aumento en la producción de automóviles y acero. El informe añade que este aumento, sin embargo, fué menor del que generalmente se nota entre diciembre y enero, y que en él no participaron todas las llamadas «industrias básicas». Además, la merma en la distribución de productos y en las ventas al detalle contrarrestaron las ganancias en producción, notándose también una baja general en los precios de artículos de primera necesidad, y en el número de obreros trabajando.

El total de embarques de artículos de primera necesidad por ferrocarril bajó en un 3.2 por ciento durante el mes de enero contra el mes de diciembre, y las quiebras comerciales aumentaron en un 18.2 por ciento. El actual promedio de trabajo en la industria manufacturera es inferior al de 1929 por un cuarenta por ciento. Según el informe las condiciones en febrero, hasta la fecha, estas no son alentadoras, pero sin embargo, son bastante mejores que en enero.

R. L. Polk and Company, de Detroit, anuncian que se vendieron durante el mes de enero 22.047 automóviles nuevos en quince Estados, contra 10.701 en diciembre del año pasado y 22.793 en enero de 1932.

El Bureau de Estadísticas Obreras de Washington anuncia que los precios de artículos de primera necesidad bajaron 2 y medio por ciento durante el mes de enero, contra diciembre de 1932. La baja fué de 9 por ciento en comparación con el mes de enero de 1932.

La nueva planta de Henry Clay and Bock and Company Limited, de Trenton, New Jersey, quedará inaugurada el próximo sábado. En esta planta se fabricarán la famosa marca de «La Corona», y otras cubanas de igual renombre, esperándose que se dé empleo a más de dos mil obreros.

El anuncio oficial de la Compañía dice:

«A los amantes del buen tabaco, el establecimiento de nuestra planta en New Jersey es de especial interés. Con ello podemos llevar a cabo grandes economías que le traspasamos a los fumadores en la forma de una enorme reducción de precios de tabacos «La Corona« y otras marcas también de fama mundial que seguirán siendo de la misma alta calidad que tenían nuestros productos hechos en La Habana».

Aprovechando el momento

COMO secretario del Centro de la Propiedad Urbana de la Habana, quiero aprovechar el momento que se me presenta para responder sin pérdida de tiempo, a la insinuación que se hace a nuestra Institución en el DIARIO DE LA MARINA, al objeto de que demos nuestra opinión clara y terminante, sobre la legalidad del acto realizado recientemente por el Consejo Deliberativo del Distrito Central, al hacer la renovación de las Comisiones Permanentes, designando al efecto a las personas que han de formar parte de las mismas como Adjuntos durante los dos próximos años, y que digamos si juzgamos o no cumplidas, las disposiciones legales necesarias observar y cumplir, para efectuar dentro del precepto legal, las referidas designaciones.

Comenzaré agradeciendo al DIARIO el calificativo con que trata el celo con que venimos defendiendo los intereses que representamos y además la importancia que concede a nuestra opinión en materia de reclamar de una manera enérgica, lo que legalmente nos corresponde, y como una consecuencia, trataré de ser todo lo más terminante en manifestar como piensa el Centro de la Propiedad Urbana de la Habana con relación a este problema, para exponer si se han cumplido los requisitos exigibles para la provisión de dichos cargos.

Entiendo que como sucedió en la pasada designación, en que llegamos a tener necesidad de establecer recursos correspondientes ante el señor Secretario de Gobernación en contra de los procedimientos que se emplearon para nombrar los Adjuntos que ahora deben cesar, nuevamente se ha dejado de cumplir lo que se dispone de una manera absoluta y terminante por los artículos desde el 69 al 79 de la Ley Orgánica de los Municipios, infringiéndolos, por los que considero que las designaciones hechas, son absolutamente nulas, porque sin duda alguna lo es el acuerdo en que se designaron los mismos, resaltando como una aseveración de este criterio, la infracción expresa del artículo número 76, dado que por el mismo se ordena que los Adjuntos deberán actuar durante dos años y todavía, a los que cesan, no tienen cumplidos sus mandatos, porque si mal no recuerdo, fueron nombrados por abril o mayo del año de 1931.

Además, lo mismo que se realizó en las pasadas designaciones, ahora se ha infringido lo que dispone el Artículo número 70 de la Ley Orgánica, prescindiendo de lo que la Ley determina como una garantía para los contribuyentes en el derecho que les da, que es que esos nombramientos sean cubiertos por personas de significación dentro del Municipio (en la Habana hoy Distrito Central) y a la vez porque la propia ley ha querido que las personas que se designen lleven el sello de la garantía correspondiente al sector que representen, pidiéndosele a los gremios, a las instituciones, a las Corporaciones Científicas, Industriales y Obreras, etc., el que designen una o más personas de su seno para ser nombrados representándolos en el cargo de Adjunto.

Esto no se ha cumplido antes y no se ha cumplido ahora tampoco y es evidente que los cargos de Adjuntos no pueden ser cubiertos por cualquier persona que se quiera señalar o imponer, sino que lo deben ser dando cumplimiento a lo que se dispone en el citado Artículo número 70 de la Ley Orgánica.

Es por ello por lo que el Centro de la Propiedad Urbana de la Habana al enterarse de los nombramientos hechos por el Consejo Deliberativo en la forma en que lo ha realizado, no puede por menos que formular su oposición que debe ser siempre fundamentada en reclamar el cumplimiento de la Ley por los Organismos que son creación de ella misma.

La Ley Orgánica de los Municipios es clara y terminante, infringirla es acción que da oportunidad a la parte perjudicada para reclamar su cumplimiento con expresión tácita de los preceptos infringidos. El Centro de la Propiedad no desperdicia un solo momento para actuar como ya lo hizo en las pasadas designaciones, reclamando que los representantes como Adjuntos de la Comisión del Impuesto Territorial, sean personas designadas por la Institución que representa a la Propiedad Urbana y de ninguna manera, haciéndose torcidas interpretaciones, entre las cuales está la que se deben escoger de la lista de mayores contribuyentes, los veinte primeros que figuren en la misma y que paguen individualmente la más alta cuota en su clase, pues este precepto que señala el Artículo 72 de la Ley Orgánica de los Municipios es especialmente dispuesto para la Comisión de Hacienda y Presupuestos.

No cabe duda alguna, que las personas que sean designadas para formar la Comisión del Impuesto Territorial en calidad de Adjunos, lo deben ser tomadas de la relación que envíe el Centro de la Propiedad Urbana de la Habana al Consejo Deliberativo en su oportunidad correspondiente y reclamada a dicha Institución por el mismo.

Otra cosa es contrario a lo dispuesto y como consecuencia ya el Comité Ejecutivo del Centro de la Propiedad reunido había considerado la necesidad de actuar inmediatamente ante el Consejo Deliberativo y ante el alcalde o jefe del Distrito Central, reclamando de este último el veto correspondiente o la suspensión necesaria del acuerdo tomado designando a los Adjuntos referidos porque se han infringido todas las disposiciones antes citadas.

Consideramos que el señor alcalde debe suspender el acuerdo referido fundamentándose en lo que dispone el Artículo número 158 de la propia Ley Orgánica de los Municipios que le faculta de una manera clara para ello, al considerar al proceder de tal modo, que son violadores de las leyes que nos rigen.

Yo creo que no es el Centro de la Propiedad solo quien debe estar actuando como lo hace y estimo como señala el DIARIO DE LA MARINA, que las demás entidades, Cámara de Comercio, Corporaciones o Asociaciones deben exponer si están o no conformes con que sea letra muerta lo que dispone la Ley Orgánica de los Municipios en el derecho que los legisladores han querido concederle a todas esas Instituciones, para que estén representadas en esas Comisiones Permanentes, para defender los intereses que a cada uno de ellas corresponde.

Creo también, con el DIARIO DE LA MARINA, que no es solo aquí en la Habana en donde hay que actuar en el sentido indicado, sino que debe hacerse en cuantos municipios existan en la República como una muestra del civismo necesario demostrar siempre para reclamar lo que legalmente corresponde y a la vez, para actuar en el cumplimiento del mandato que cada organismo representa de la colectividad que corresponde.

Esta opinión que sustento además de ser propia y personal, debo hacer constar que es la del Comité Ejecutivo de nuestra Institución y la de nuestro Presidente el doctor José Genaro Sánchez, que abunda siempre en el concepto de pedir el cumplimiento de las leyes como medio que balancee la acción de los Organismos Oficiales con los derechos que tienen los representantes de las diferentes fuerzas vivas del país.

Francisco Andreu,
... ... Secretario

UNA SEÑORA SE LESIONO AL APEARSE DE UN TRANVIA

MARIANAO, febrero 22. (Por teléfono).— Esta noche fué asistida, por el facultativo de guardia en el Centro de Socorros doctor López Sánchez, la señora Juana Reyes Blanco, natural de Las Pozas, Pinar del Río, de 40 años de edad y vecina del central «Orozco», también en dicha provincia ubicado, de la fractura completa de ambos huesos de la pierna izquierda en su tercio medio, de pronóstico grave.

Viajaba dicha señora en unión de su hija Carmen Guerra Reyes, de 20 años, natural de Pinar del Río y vecina de Curazao, en el tranvía 615, de la línea Marianao-Calle de Aguila guiado por el motorista Francisco Hermida Viada, de España, de 32 años de edad y vecino de A entre 10 y 12, reparto Almendares.

Declararon tanto el motorista Hermida como la joven hija de la lesionada, que al llegar el carro a la Avenida de la Palma, se levantó y sin esperar a que se detuviera el tranvía se apeó, sufriendo, por su propia imprudencia, las lesiones que presenta.

Compañía
Trasatlántica Española
SERVICIO DE VAPORES CORREOS
PROXIMAS SALIDAS

PARA NEW YORK, VIGO, CORUÑA, GIJON, SANTANDER Y BILBAO:
" "C. Colón" Marzo 18
" "Habana" Abril 15
" "C. Colón" Mayo 16
" "Habana" Junio 15
" "C. Colón" Julio 16

PARA VERACRUZ:
48 horas de viaje.
Vapor "C. Colón" Marzo 11
" "Habana" Abril 8
" "C. Colón" Mayo 9
" "Habana" Junio 8
" "C. Colón" Julio 9

PARA NEW YORK, CADIZ Y BARCELONA
Vapor "MARQUES DE COMILLAS", ... Febrero 22
" "CRISTOBAL COLON", ... Marzo 18
Vapor "MAGALLANES", ... Abril 22
" "CRISTOBAL COLON" .... Mayo 16
Vapor "MAGALLANES", ... Junio 22

PARA GUATEMALA, COSTA RICA, PANAMA, COLOMBIA, CURAZAO, VENEZUELA y LAS PALMAS (Canarias).
Vapor "MARQUES DE COMILLAS" .. .. Abril 8 y Junio 8.

GARCIA & DIAZ, Lda.
Agentes Generales.
PALACIO DE LA LONJA. TELEFS.: M-6911 y M-6912.
— HABANA. —

Empresa Naviera de Cuba
Apartado No. 2490, Dirección Telegráfica: EMPRENAVE
Claves en uso: A. B. C., 4a. y 5a.
Edición Western Unión Walkims and Apedix
SAN PEDRO No. 6.—HABANA

TELEFONOS: A-6285. Pasajes y Fletes: A-5315. Información general: A-4730 Departamento de Tráfico: A-3963. Almacén.

A-5034: Segundo Espigón de Paula: M-2680: Tercer Espigón de Paula.

NOTA.—Las escalas de Port Au-Prince, Aux Cayes (Haiti), San Pedro de Macoris R. D. Aguadilla Mayaguez y Ponce P. R. Kingston, (Jamaica), son eventuales, esto es, se harán cuando el pasaje o la carga lo amerite

VAPORES EN SERVICIO: Presidente Machado; Baracoa, Cienfuegos, Eusebio Coterillo, Gibara, Guantánamo, Habana, Joaquín Godoy, Julián Alonso, La Fe, Las Villas, Manzanillo Rápido, Santiago de Cuba y Camagüey.

PUERTOS DE ESCALA: COSTA NORTE. — Puerto Tarafa Nuevitas, Manatí, (Victoria de las Tunas), Puerto Padre, (Chaparra) Gibara, (Holguín), (Velasco Bocas), Vita, Banes Nipe, Mayarí, Antilla, Preston, Saguá de Tánamo (Cayo Mambí), Baracoa, Guantánamo, (Boquerón y El Deseo) y Santiago de Cuba.

COSTA SUR.—Cienfuegos, Casilda, Tunas de Zaza, Santa Cruz del Sur, Manopla, Guayabal, Manzanillo, Campechuela, Media Luna, Niquero, Ensenada de Mora y Santiago de Cuba.

COSTA NORTE de VUELTA ABAJO.—Bahía Honda, Río Bermejos, Puerto Esperanza, Santa Lucía, (Minas de Matahambre). Río del Medio, Dimas, Arroyo de Mantua y La Fe.

REPUBLICA DE HAITI.—Port-Au-Prince, Aux Cayes.

REPUBLICA DOMINICANA.—Santo Domingo, San Pedro de Macoris y Puerto Plata.

PUERTO RICO.—SAN Juan, Añuadilla, Mayagüez y Ponce.
JAMAICA.—Kingston.

M.E.C.D. 2016

INFORMACION CATOLICA

SOBRE EL SEMINARIO RUSO FUNDADO POR EL PAPA PIO XI, EN ROMA

Mientras más se agrava la situación de la comunidad cristiana en Rusia, más nuestro Santo Padre Pío XI se compadece de ella. La persecución de la Iglesia y de los cristianos, los sacrilegios y los crímenes del Estado que odia a Dios, y la educación amoral de la juventud hacen sangrar el corazón «del Pastor de todas las almas». Pero el Santo Padre no quedó inactivo. Preparó en seguida su plan: Construir un seminario donde se pudieran preparar y adiestrar sacerdotes y candidatos al sacerdocio, para después ir a trabajar entre las dificultades de la estepa rusa. En este seminario, los futuros ministros del Altisimo, estudiarían y se ejercitarían en las ciencias y conocimientos que habrían de necesitar más tarde en Rusia. Al principio faltaron los elementos necesarios para esta obra, y hubo necesidad de esperar socorros. Para esto el Papa invitó a los fieles a implorar el auxilio de la Virgen Carmelitana, Santa Teresa del Niño Jesús, a quien no tardaría en declarar Patrona de Rusia.

Y, efectivamente, la Santa vino en su auxilio, porque en el 1927 el Santo Padre recibió de Lisieux una gruesa suma de dinero, que fué casi suficiente para la construcción del Colegio. Inmediatamente en 1928 empezaba la construcción del edificio.

Ahora, sobre el Esquilino, y junto a la Basílica de Santa María la Mayor se levanta un airoso edificio: el Colegio Ruso (Collegium Russicum.) Junto al Colegio se encuentra la Iglesia Rusa, inaugurada el 30 de octubre de 1932, fiesta de Cristo Rey, según el hermoso ritmo oriental.

Tiene por objeto el seminario la educación sacerdotal de jóvenes rusos de rito eslavo, aceptando sin embargo jóvenes de otras naciones que quieran dedicarse a este apostolado en Rusia, con el rito eslavo.

Actualmente se encuentran en el Seminario: Rusos, eslovacos, checos, polacos, alemanes, austriacos, holandeses, rumanos y rusos blancos. Todos prometen que después de llegar al sacerdocio, trabajarán en Rusia y obedecerán los deseos del Sumo Pontífice. Los estudiantes cursan hoy en la Pontificia Universidad Gregoriana, los estudios filosóficos y teológicos; y en el Colegio mismo estudian las lenguas rusa e italiana, y tienen cursos ocasionales de canto gregoriano con rito eslavo y de historia y literatura.

Se tiene especial cuidado en la formación del carácter, para que los estudiantes de otras naciones no conserven su modo de ser de extranjeros, sino que se adapten a la mentalidad rusa. Se les pide verdadero heroismo y celo por las almas, a más de una renuncia completa de sí mismos. Se les exige la resignación de todo honor o cargo honorífico, porque ninguno está del lugar de su apostolado, siempre en la incertidumbre, siempre en el peligro.

Los candidatos deben estar siempre preparados para el martirio, cualquiera que este sea, ya por muerte violenta, ya por muerte paulatina, en las regiones mineras o en los trabajos forzados en las frías estepas de la Siberia. El candidato estará dispuesto a ofrecerlo todo, aun aquello que no pudo antes imaginar ¡Siempre dispuesto!!

Hay hoy en nuestro colegio 20 estudiantes y aún esperamos de todo el mundo otros apóstoles conducidos aquí por el Espíritu Santo.

Me alegro, porque por medio del esperanto y por la revista «La Juna Batalanto», puedo hablar a jóvenes de tan diversos países. Dejad que vuestros amigos lean este artículo traducidlo en vuestra lengua para que en todo el mundo conozcan todos este Seminario que quiere salvar aquella nación que ocupa una sexta parte del globo.

A de Caluwé, Studento Esperantista. Colegio Ruso, Vía Carlo Cattaneo 2. Roma. Italia.

Nota del traductor. El presente artículo apareció en el último número de la Juna Batalanto» «El joven Luchador», órgano oficial de la «Internacia Junularo Katolika. Liga Mundial de la Juventud Católica.

VARIOS CULTOS QUE SE ANUNCIAN PARA MAÑANA EN DIVERSAS IGLESIAS

En la Iglesia de Reina

Celebrase el Primer Viernes de Jesús Crucificado en preparación para el Viernes Santo.

A las 8 a. m. Misa cantada con sermón por el R. P. Jorge Camarero, S. A. Director de la Congregación de Jesús Crucificado y su madre Dolorosa, que es la que organiza estos solemnes cultos. Después de la misma exposición de su Divina Majestad bendición y reserva. A continuación adoración del Ligium Crucis.

Se ruega la asistencia de los congregantes de Jesús Crucificado y su Madre Dolorosa.

En la Iglesia de San Francisco

A las siete y media a. m. Misa de Comunión general para los Cofrades de Nuestra Señora de la Caridad. A las 9 a. m. Misa solemne, sermón y procesión a la Patrona de Cuba en Conmemoración al Aniversario del «Grito de Baire».

Invita a estos cultos, la Presidenta de la Cofradía de Nuestra Señora de la Caridad, señora Elvira Pérez de Errasti.

En este día dan comienzo los Siete Viernes en honor de Jesús Nazareno con arreglo al siguiente programa:

A las 8 a. m. Misa de Ministros con exposición del Lignum Crucis. Después de la misa bendición con el Lignum Crucis y ejercicio de las Siete Palabras. A las 7 p. m. Corona Dolorosa, ejercicio de las Siete Palabras, plática sobre el primer mandamiento de la ley de Dios y Vía—Crucis contado.

A las 4.30 de la tarde, solemne Velada por la Unión 27 de Caballeros Católicos en conmemoración del «Grito de Baire», con un selecto programa musical y conferencia sobre el siguiente tema:

«Contribución del clero cubano a la Independencia».

En este acto tomará posesión la Directiva designada por elección para regir la Unión 27 durante el presente año.

IGLESIA DEL CARMEN

A las nueve a. m. el Tercero Viernes en honor de Jesús Nazareno con sermón por el R. P. Fray José Vicente, Párroco y Prior de esta iglesia.

En Jesús María y José

A las 9 a. m. Misa cantada a Jesús Nazareno. Después de la misa, exposición, ejercicio, bendición y reserva.

Se encarece la asistencia a las Esclavas de Jesús Nazareno.

En San Nicolás de Bari

A las 8 a. m., Misa cantada a Jesús Nazareno y piadoso ejercicio.

En la Merced

A las 8 a. m., celebra la Muy Ilustre Archicofradía de la Esclavitud de Nuestra Señora de la Merced, la bendición mensual con arreglo al siguiente programa: Misa cantada, piadoso ejercicio y plática.

Se ruega la asistencia a los cofrades de la Esclavitud de la Merced con el Escapulario, insignia de la misma.

En la iglesia de la Caridad

A las 9 a. m., Misa solemne, sermón y procesión a Nuestra Señora de la Caridad, Patrona de Cuba, en conmemoración del «Grito de Baire».

Celebra esta función la Asociación de Hijas de Nuestra Señora de la Caridad.

En la Parroquia del Pilar

El Jubileo Circular.

La Misa del Sacramento a las 8 a. m.

La reserva a las 5 p. m.

En la iglesiadel Sto. Angel Custodio

A las 8 a. m. Misa cantada a San Rafael Arcángel.

Junta de Señoras del Apostolado de la Oración

En la iglesia de Reina, junta del Apostolado de la Oración de Señoras a las 9 a. m.

En la Capilla de Cristo Pobre

A las 4 de la tarde del viernes 24 del actual, Sexto Viernes de Misión en la Capilla de Cristo Pobre, sita en los bajos del palacio arzobispal.

Predica el R. P. Nicanor Cortina, Director de la Congregación de Cristo Pobre.

La presidenta, señorita Conchita Hernández Calzadilla, suplica la asistencia a los congregantes.

Toma de posesión de la Directiva de la Unión de Caballeros Católicos de Casa Blanca

El presidente de Unión de Caballeros Católicos de Casa Blanca, señor Armando Dasis, nos invita muy atentamente a la toma de posesión de la Directiva, que ha de regir los destinos de la Unión durante el presente año de 1933.

El acto tendrá lugar el día 24 a las 10 de la mañana.

Muy agradecidos a la atenta invitación del señor Dasis.

G. Blanco.

LAS FIESTAS RELIGIOSAS Y CIVICAS DEL DIA 24 EN EL TEMP. DE S. FRANCISCO

El 24 de Febrero, fiesta nacional, se celebrará en la iglesia de San Francisco una fiesta solemne a la Virgen de la Caridad, organizada por la Cofradía de la Virgen de la Caridad.

La Presidenta de la Cofradía para conmemorar la fecha patriótica y el tercer aniversario de la Cofradía, invita a los Caballeros Católicos y a los fieles en general a los cultos del 24 de Febrero que se celebrarán en el siguiente orden:

A las 7 y 30 Misa de Comunión en el altar de la Caridad; a las 9 Misa cantada, sermón y procesión con la imagen de la Virgen de la Caridad. Al fin se impondrá la medalla de la Cofradía. Fiesta cívica. A las 5 p. m. discurso por el doctor A. Montó, recitaciones y música. El mismo día 24 comienzan los Siete Viernes de Jesús Nazareno. Cultos 8 a. m. y 7 p. m.

Siete Viernes de Jesús Nazareno en San Francisco: 24 de febrero

El viernes 24 de febrero comienzan los solemnísimos Siete Viernes en honor de Jesús Nazareno, organizado por la Archicofradía del Vía Crucis Perpetuo y Jesús Nazareno.

El P. Pedro Aranguren, Director de la Archicofradía, invita a estos cultos: todos los viernes, a las ocho misa cantada en el altar de Jesús Nazareno, Adoración del Lignum Crucis y Ejercicio de las Siete Palabras. A las 7 p. m. Rosario, Vía Crucis cantado y plática sobre los Mandamientos.

AVISO

EL 24 DE FEBERO FIESTA DE LA CARIDAD

El 24 de febrero la Cofradía de la Virgen de la Caridad honrará a la Patrona de Cuba con cultos solemnes: 7 y 30 Misa de Comunión; 9 a. m. Misa cantada, sermón y procesión.

I-R 5822 22 Feb. 23

AVISO

7 VIERNES DEL NAARENO EN SAN FRANCISCO

Viernes 24 de febrero, a las 8, misa cantada y ejercicio de los Siete Viernes. A las 7 p. m. Rosario, plática y Vía-Crucis cantado. Mañana y tarde se da a besar la Reliquia del Lignum Crucis.

I-R 5823 22 Feb. 23

PANAMA PACIFIC LINE
BUQUES TURBO-ELECTRICOS DE 33,500 Toneladas.
PROXIMAS SALIDAS:
"VIRGINIA" para San Francisco
vía Panamá, Febrero 21
"PENNSYLVANIA" para NEW YORK
Febrero 24
En la magnífica clase de turista a NEW YORK
$ 75.00 IDA Y VUELTA.
Agentes:
THE WEST INDIES SHIPPING & TRADING CO.
Wm. H. Smith, Presidente.
OBISPO, 75. TELEFONO: A-7322.

COMPANIA TRASATLANTICA FRANCESA
Linea Francesa — French Line VAPORES CORREOS
Para el HAVRE La Nueva Motonave
"LAFAYETTE"
Saldrá de la Habana el 13 de Marzo 1933, a las 12 m. para el HAVRE (vía New York)
Con dos días de estancia en NEW YORK
Llegará al HAVRE el 25 de marzo
Vapor Correo Francés
"GUADELOUPE"
Saldrá para VERACRUZ:
25 de Marzo — 9 de Mayo — 23 de Junio
Saldrá para CORUÑA, GIJON, SANTANDER Y SAINT NAZAIRE:
5 de Abril — 19 de Mayo — 4 de Julio
Estos vapores admiten pasajeros de Cámara y Tercera Clase
Aceptan CARGA
Para más informes dirigirse a:
ERNEST GAYE
O'Reilly 8 — Apartado 1090 — Tel. A-1476
HABANA

Compañía HAMBURGUESA Americana
Hamburg-Amerika Linie
Salidas de la modernísima y rápida Motonave:
"ORINOCO"
de 15.000 toneladas — Nueve días a España
para ESPAÑA (Vigo, Coruña, Gijón y Santander)
SOUTHAMPTON, BOULOGNE, AMSTERDAM y HAMBURGO
ABRIL 23. — JUNIO 17. — AGOSTO 19
Primera Clase — Clase Turista — Tercera en Camarotes
Para más informes: Edificio: Hotel Plaza, por Monserrate. Pasajes de Tercera: Inquisidor 37. M-8447.
LUIS CLASING
Sucesor de Heilbut & Clasing
Apartado 629. Tel. A-4878.

Anuncios Clasificados de Ultima Hora

PROFESIONALES

p5 — CLINICAS

CLINICA DENTAL. Monte 148. Precios. Extracciones, empastes, limpiezas 50 centavos. Puentes oro $2.50. Dentaduras $6. Sólo presentando este anuncio, arreglo dentaduras y puentes un peso pieza.
P-5 5831 22 Feb. 26

ALQUILERES

a1 — HABANA

ESCOBAR 42, BAJOS modernos, sala, saleta, tres cuartos baño intercalado doble servicio sanitario. Puede verse de 9 a 11 y 1 a 5. Informes: A-5418.
A-1 5801 22 Mar. 4

BERNAL 28, CASI ESQUINA Aguila, modernos altos, sala, dos cuartos, comedor, agua abundante. Llave bajos de 9 a 5. Precio: $18.00. Informes: A-5418.
A-1 5802 22 Mar. 4

SE ALQUILAN LOS BAJOS de Consulado 24, a media cuadra de Prado, acera brisa, compuestos de sala, saleta, 3 cuartos, baño, comedor, patio, cocina y servicios criados. Gana $28.00 La llave en los altos.
A-1 5778 22 Mar. 2

a2 — VEDADO

ALTOS, EN EL VEDADO, a una cuadra Hotel Nacional, calle 21 número 3, entre M. y N., compuestos sala, saleta, comedor, cuatro cuartos, dos baños, cocina y cuarto criados. Llaves los bajos. Informes: F-4744.
A-2 5812 22 Feb. 27

a4 — MARIANAO Y SUS REPARTOS

SE ALQUILA. Campanario 149, altos, próximo a Reina. Sala, recibidor, cuatro habitaciones, baño intercalado, comedor, cuarto y servicio de criado. Informes, teléfonos M-5529 y M-5224.
A-4 5827 22 Feb. 25

SE ALQUILA EL PRECIOSO chalet estilo español, exterior e interiormente, situado en la Calzada de Columbia y Avenida 12, Alturas de Almendares, con frente a tres calles, rodeado de jardín, sala hall, comedor, pantry, cocina, cuarto y baño de criados en la planta baja; seis cuartos y dos baños, en los altos, dos garages. Llaves enfrente «Villa Azul». Informes M-9080.
U-H. A-4 3348 31 Feb. 29

a5 — JESUS DEL MONTE-VIBORA

VIBORA, HABITACIONES, claras, frescas y ventiladas. Se alquilan en Carmen 4, casa de familia respetable, con comida o sin ella, tranvía en la esquina. Informes: X-1435.
A-5 5818 22 Feb. 25

ESTRADA PALMA y Juan Bruno Zayas, altos o bajos, modernos, jardín, portal, sala, hall, cuatro habitaciones baño, comedor, cocina, dos cuartos con servicios y garage. Informan: I-2180.
A-5 5803 22 Feb. 24

SE ALQUILA EN $20.00

En el lugar más alto y fresco de la Víbora, Porvenir 37, una casa de construcción moderna, con sala, saleta, cuatro cuartos de dormir, cuarto de baño, cocina y patio muy espacioso. La llave al lado. Informan: Telf. A-4753.
A-5 5768 22 Feb. 25

EN LO MAS ALTO de la Loma Del Mazo: Calle Carmen esquina a Luz Caballero. Se alquila el hermoso chalet de dos plantas, jardines y garage; sala, hall y seis grandes habitaciones en la planta principal; comedor, cocina, pantry, cuartos y baño de criados. La llave al lado. Informan: M-9080.
U-H. A-5 3347 31 Feb. 29

a6 — SANTOS SUAREZ-MENDOZA

SE ALQUILAN MODERNOS altos, San Leonardo 74, esquina a Serrano (Santos Suárez), a 2 cuadras del tranvía, compuestos 4 habitaciones, sala comedor, cocina baño intercalado servicio criados y 2 hermosas terrazas, (esquina a la brisa). Precio: $28.00. La llave en la misma, a todas horas. Informan: Monte 320. A-9895.
A-6 5806 22 Feb. 27

a7 — LUYANO

15 Pesos

SE ALQUILA. Hermoso piso alto, Compromiso 5, media cuadra Calzada Luyanó, con espaciosa sala, tres grandes cuartos, baño intercalado, comedor fondo, buena cocina, agua abundante. Informan Aramburu 8-10. U-4822.
A-7 5825 22 Feb. 25

15 Pesos

SE ALQUILA preciosa planta, Blanquizar 9, media cuadra Luyanó, con gran sala, tres habitaciones, baño intercalado, comedor fondo, buena cocina, agua abundante. Informan Aramburu 8-10. U-4822.
A-7 5824 22 Feb. 25

ALQUILERES

b1 — NAVES-LOCALES

PARA UN BUEN ESTABLECIMIENTO
Se alquila magnífico LOCAL moderno, situado en
O-REILLY 51
ENTRE AGUACATE Y COMPOSTELA
INFORMES
M-7911 e I-2692.
B-1 5338 1 Feb. Ind.

SE ALQUILA LA CASA Monte 82, esquina San Nicolás, para bodega u otro establecimiento. Punto inmejorable para hacer negocio. Alquiler ventajoso. Informes: Telf. A-6033.
B-1 5835 22 Feb. 25

b3 — DEPARTAMENTOS

NARCISO LOPEZ 2, antes Enna. Departamentos y habitaciones con servicio interior y luz. Precios reducidos. Nuevo dueño. Casa de mucho orden.
B-3 5829 22 Feb. 25

b4 — HABITACIONES

OFICINAS
Oficios 18 esq. a Lamparilla
Edificio Casteleiro Vizoso
Frente a la Lonja, la Aduana y Correos; el mejor lugar del distrito comercial.
Habitaciones espaciosas claras y frescas. — Elevadores Otis. Servicio excelente.
Precios razonables
B-4 5337 17 Feb. 19

SE SOLICITAN

s-a — SOLICITUD-ALQUILERES

SE DESEA ALQUILAR casa de una sola planta, en la parte alta del Vedado, acera sombra, con cinco cuartos, dos baños y garage. Telf. F-5984.
SA. 5788 22 Feb. 24

SE OFRECEN

s1 — CRIADAS-CRIADOS

JOVEN ESPAÑOL desea colocarse criado de mano o limpieza. Teléfono M-4816.
O-1 5828 22 Feb. 25

JAPONES DESEA COLOCARSE, buen criado de mano, con buenas referencias. Telf. A-8814. AOKI.
O-1 5834 22 Feb. 25

SUSCRIBASE AL Diario de la Marina

SE OFRECEN

s1 — CRIADAS-CRIADOS

ESPAÑOLA 35 años desea colocarse criada de comedor, sirve a la rusa o para habitaciones, lava y plancha ropa fina, trabajo familia americana, tiene referencias. Pilar. U-8239.
O-1 5820 22 Feb. 24

PARA LIMPIAR O MANEJAR, se ofrece señora española, entiende algo de cocina; va al campo y tiene buenas referencias, Real número 4, Quemados, Marianao. Telf. FO-7456.
O-1 5795 22 Feb. 25

SOLICITO CRIADA española, formal, de 25 a 30 años, que sepa servir mesa a la rusa y limpiar bien, $15.00, Vedado. Calle 15 número 380, entre 2 y 4. Venga, después de las 9.
O-1 5811 22 Feb. 24

s2 — COCINERAS-COCINEROS

ESPAÑOLA JOVEN se coloca para cocina y limpiar a corta familia; también sabe coser y cortar. Más informes: A-5394.
O-2 5813 22 Feb. 24

PARA COCINAR se ofrece señora inglesa. Sabe repostería y cocina a la española, criolla y americana. Otra muchacha para lavar. Ambas tienen referencias .Informes Telf. F-6062.
O-2 5839 22 Feb. 24

ESPAÑOLA DE MEDIANA edad se ofrece para cocinar y ayudar a la limpieza. Tiene referencias. Teléfono U-1122.
O-2 5838 22 Feb. 24

SE OFRECE MUCHACHA de color, muy buena cocinera ayuda en limpieza, a corta familia, sabe lavar y planchar bien; otra, superior cocinera y repostera, sale de La Habana; referencias inmejorables. M-7122.
O-2 5688 21 Feb. 24

s8 — CHOFERES

JOVEN ESPAÑOL desea colocarse de chofer y jardinero o para finca. U-6607.
O-8 5766 22 Feb. 25

o-14 — OFERTAS VARIAS

SE OFRECE BORDADORA a mano, no tiene pretensiones y es larga en el trabajo. Teléfono U-1122.
O-14 5837 22 Feb. 24

VENTAS

1 — CASAS

PROXIMA PARQUE CENTRAL vendo casa barata, altos y bajos, propia para comercio, salón corrido doscientos metros. Informan: Bernaza 6, de 2 a 5 o Aguila 139.
V-1 5808 22 Feb. 25

VENDO A PRECIO de remate chalet modernísimo mejor situación Víbora. Sala, 4 cuartos, portal, hall, comedor baño completo, cuarto criados, garage, jardín. Informes Monte 48, clínica.
V-1 5830 22 Feb. 25

DINERO-HIPOTECAS

d1 — SE TOMA

SE TOMAN $2,500.00 al 9 por ciento, sobre 4 casa, 12 Departamentos modernos. Garantía triple. No trato con intermediario. $800.00 al 12 por ciento, sobre 300 metros, 8 hermosas habitaciones, modernas, Luyanó. Vives 44, Café, Gil.
D-1 5817 22 Feb. 24

PARA LAS DAMAS

pd3 — INTERES PARA LAS DAMAS

LOS CABALLEROS LAS PREFIEREN RUBIAS
Sea rubia con **Manzanilla Alemana Sol de Oro**, producto vegetal inofensivo. Quite sus canas con este producto, inglés. Frasco chico 80 cts. grande $1.50. Pídalo: El Encanto, La Casa Grande, Droguerías y Boticas en toda la República.
PD-3 5836 22 Feb. 25

PARA EL HOGAR

ph2 — INTERES PARA EL HOGAR

CARBON VEGETAL 60 cts. saco grande sin cisco, puesto en su casa, devolviendo el saco. Reparto diario Habana Marianao y Repartos. Pídalo al teléfono F-2362.
PH-2 5833 22 Feb. 24

ANUNCIESE Y SUSCRIBASE EN EL «DIARIO DE LA MARINA»

La HOLANDESA AMERICANA
(Holland-American Line)
Reanuda su servicio de pasajeros para los puertos del Norte de
ESPAÑA
El conocido vapor:
MAASDAM
saldrá fijamente para
Vigo, Coruña, Gijón, Santander y Rotterdam
El día 2 de MAYO
OTRAS SALIDAS: Vapor "LEERDAM" el día 3 de JUNIO
Vapor "MAASDAM" el día 3 de JULIO
Para informes dirigirse a los señores:
R. DUSSAQ, S. en C.
OFICIOS 24 Habana APARTADO 1617
Telfs: A-5639 y M-6278
O a los sub-agentes en todos los pueblos del interior de la Isla.

WARD LINE
Los célebres vapores turboeléctricos "MORRO CASTLE" "ORIENTE"
Los vapores populares "ORIZABA" "SIBONEY"
¡Los vapores más veloces, mejores y más lujosos que hacen el servicio de pasajeros durante todo el año! Los bajos precios de pasaje comprenden camarote de primera clase y todas las comidas. Los viajes marítimos en su forma más encantadora — económica, veloz y cómoda.
a NUEVA YORK
$75 DE IDA $110 IDA y VUELTA
Tres salidas cada semana: Miércoles Jueves y Sábado.
a la CIUDAD DE MEXICO
$65 DE IDA $115 IDA y VUELTA
a PROGRESO $40 ida, $75 ida y vuelta.
VERACRUZ $55 ida, $150 ida y vuelta
Salidas todos los Jueves.
Para más informes, para reservar pasaje o comprar billetes dirigirse a la Oficina de Pasajeros y Boletos de la Línea Ward
EDIFICIO CENTRO ASTURIANO (Esquina de la Calle Obispo y Parque Central)
Teléfonos: A-6154 y M-7776

LA REFRIGERACION DEBE APLICARSE CORRECTAMENTE
La United Fruit Company posee un vasto caudal de experiencia en la manipulación de mercancías de fácil descomposición. Los vapores de la Gran Flota Blanca están dotados de todos los adelantos para brindar el más moderno sistema de refrigeración. Los distintos frutos y vegetales son colocados en bodegas previamente enfriadas al grado de temperatura requerido, para asegurar su llegada al mercado en las mejores condiciones.
Nuestros vapores salen semanalmente para New York y New Orleans, llegando a tiempo para las subastas de los Lunes por la mañana.
Para tarifas y otros informes, llame a las Oficinas Generales de la
UNITED FRUIT COMPANY
Muelle de Santa Clara Teléfono M-6975.

FOLLETIN 38

P. C. Wren

SOLDADOS -:DEL:- INFORTUNIO

(Soldiers of Misfortune)

Versión española de MANUEL VALLVE

(De venta en «La Moderna Poesía» Obispo 135. Teléfono A-1171

Colección NOVELAS MODERNAS

Ediciones Edita Barcelona. 1932

le resultaría más fácil y agradable que el vencer por ligera diferencia a Jack Maykings, con gran desencanto por parte de Joe Mummery, que esperaba aquella exhibición de su habilidad como boxeador. Lo que realmente debía hacer, era mostrar públicamente cuán por encima se hallaba del nivel medio de la habilidad pugilística de los alumnos de primer año, y así hubiese debido obrar en virtud de sus enormes ventajas, puesto que, durante muchos años, fué el niño mimado, el orgullo y el alumno preferido del mejor boxeador de Inglaterra si no del mundo.

Otho miró a Jack.

—El pobre muchacho está nervioso como un gato—pensó. —El mismo es capaz de derrotarse, sin mi intervención, a no ser que recobre el ánimo durante la lucha.

Luego miró al doctor Maykings.

—Diez veces peor que Jack —pensó.— Está sufriendo una tortura verdadera. Lo veo pálido, sudoroso.. ¡Ojalá pudiese yo corresponder a sus bondades, concediéndole lo que tanto desea!

Sus miradas se fijaron entonces en Margarita, cosa que no pasó inadvertida para el vigilante Joe Mummery.

Ella le dirigió la sonrisa más dulce que el joven había visto en un rostro humano. Correspondió a ella, y se esforzó en hacerlo de un modo natural y nada forzado.

¿Cómo era posible que se dispusiera a infligir una derrota a su hermano, u obligarle a que se mostrara un novicio tonto piadosamente tratado y perdonado por un contrario muy superior a él, que le tenía lástima?

Miró luego a Joe Mummery, en el momento en que los ojos inexpresivos de éste dejaban de contemplar a Margarita para fijarse en él.

Ningún camtbio de expresión alteró en lo más mínimo aquel rostro, que parecía tallado en madera, pero el párpado izquierdo tembló ligeramente, cual si iniciase un guiño.

—Está persuadido de que ésta es una presa facilísima para mí— pensó tristemente Otho. —Sin duda espera que daré una brillante exhibición de boxeo de fantasía, aprovechando mi primera aparición en público. ¡Maldición!

Entonces oyó la orden despiadada del cronometrador:

—¡Segundos, fuera del «ring»! ¡Ahora!

Y se puso en guardia, en espera del ataque de su adversario.

Creyó que éste era el mejor plan, con objeto de dar confianza a su amigo y tranquilizarlo. Le dejaría marchar a su antojo, permitiéndole que se hiciese justicia y hasta ayudaría a Jack para que se luciese un poco.

Conservando la sonrisa que animaba su rostro, cordial y agradable, trató de dar a Jack la impresión **la guge tión y hasta el ambiente de** que se trataba tan solo de «round» ordinario, con los guantes puestos, como lo celebraron mil veces desde el tiempo en que ambos empezaron a boxear bajo la vigilancia del doctor, cuando se arrojaban uno a otro con la mayor violencia y se derribaban mtutuamente, para quedarse sentados en el suelo.

¿No empezaría nunca aquel asno? En caso negativo, Otho debería empezar a su vez.

Pero no; Jack parecía estar inmovilizado.

Era preciso sacarle de aquel estado, y eso rápidamente, pues, de lo contrario se convertiría en pánico y en una ignominia. ¡Pobre Jack!

Otho dió un paso adelante, hizo una finta con la derecha y le asestó un directo de izquierda. El golpe no fué muy fuerte. También asestó un directo a la punta de la nariz de Jack, obligándole a inclinar la cabeza hacia atrás, en tanto que se le humedecían sus ojos. Y con objeto de recordarle la necesidad de defender aquel punto importante, Otho permitió a su puño derecho avanzar en el mismo segundo, para asestar un golpe, más de aviso que en serio, aunque resultase doloroso, sobre el punto preciso en que termina el esternón y se dividen las costillas. Eso debía, forzosamente, despertar a Jack.

Así fué, en efecto.

Jack aborrecía los golpes en la nariz más que otros cualesquiera, con excepción, tal vez, del que le había sido asestado en el extremo del esternón.

Con toda su fuerza, dirigió su poderosa derecha al rostro de Otho. Pero no lo encontró, y el puño no llegó al lugar en que debía haber estado; las manos libres de Otho demostraron que no tenían que preocuparse de cosa alguna, ni en guardar ni en hacer fintas, porque administraron un par de puñetazos precisos en las costillas de Jack. Este dió un salto hacia atrás, se arrojó luego como un toro, pasó por el lugar en donde Otho había estado y recibió al pasar, un puñetazo de aviso en un lado de la cabeza.

Alguien se echó a reir, interrumpiendo con aquella burla, el profundo silencio que guardaba el público.

Aquello no le convenía. Lo que menos deseaba Otho era despertar la idea de que Jack era ridículamtente desproporcionado con su clase. Pero, en fin, lo importante era haber despertado la combatividad de su adversario.

—Continúa, Jack — murmuró sin mover los labios.

Y Jack prosiguió golpeando furiosamente, olvidándose de la defensa y no teniendo en cuenta nada de lo que había aprendido. Resultaba, pues, muy difícil ayudarle...Y más todavía para un boxeador cuyos brazos asumían la posición defensiva por instinto e inconscientemente, y que con los puños hacía lo debido en el momento oportuno, todo lo cual si no interviniera para nada su voluntad... Muy difícil, mucho.

El pobre Jack no había conseguido aún darle un sólo puñetazo, a pesar de que Otho no le dió tampoco con demasiada dureza; comprendía muy bien que los puntos debían de aumentar de un modo terrible contra su adversario... contra el hijo del doctor Maykings... contra el hermano de Margarita y hasta contra el amigo de los felices días de su infancia, que, con toda probabilidad, fueron los únicos dichosos que conoció. Los días en que...

¡Pum!

¡Magnífico! Jack acababa de asestarle un estupendo puñetazo. Casi lo derribó. Debía de haberse distraído mucho.

—Muy bien, Jack— dijo sonriendo, mientras resonaban los aplausos del contingente de St. Just y aun los mismos alumnos de St. Simeon no podían abstenerse de vitorear.

El perdidoso había tenido un momento afortunado, y todo el mundo se alegraba de ello.

Otho estaba entusiasmado tanto, que cuando Jack se arrojó de nuevo, contra él, sin conseguir golpearle, se abstuvo de replicar; al intentar un directo de izquierda, no contestó y en el momento en que, con la mayor torpeza, se situó bajo la izquierda de Otho, éste no pensó en dejarle k. o. con la derecha. Y cuando cayó contra Otho, en una tentativa de cuerpo a cuerpo, no se acordó siquiera de martillear sus costillas con los crueles golpes cortos en que era maestro.

Así, pues, al terminar el primer «round», tan sólo los experimentados se dieron cuenta de que aquel combate era un juego, en realidad, en el cual, uno se divertía alegremente con el otro y con preferencia empleaba su habilidad en disimular las faltas del adversario.

Al resonar la voz de mando del cronometrador, Otho se encaminó a su silla, se reclinó en el respaldo y jadeó bastante más de lo que era estrictamente necesario.

—Pero ¿qué demonio se propone? —preguntó Joe Mummery a Slogger Price.

—Pues, sencillamente, dar algunas oportunidades a su amigo —replicó el extrañado profesor.

—¡Hombre! No me figuraba tal cosa—contestó el otro. —Y no comprendo por qué ha de guardarle tantos miramientos. Yo me figuraba que los dos habían subido al «ring» para boxear, o con un objeto parecido.

—El señor Blame sabe muy bien lo que hace —repuso secamente el señor Price.

—Sí. Me gustaría saber lo que hace el señor Blame —contestó su amigo.

Ambos estaban llenos de ansiedad, desilusionados y angustiosos.

—Cuando haya terminado de jugar con él, arrojará a ese pobre muchacho contra las cuerdas —anunció Slogger.

—Bueno. Espero que no dejará para cuando sea demasiado tarde — replicó el otro, con acento gruñón. —El árbitro y los jueces se irán muy pronto a su casa. Y debo dcirte, Slogger Price, que, a mi juicio, el fuchacho no ha mejorado, en manos de usted, hasta el punto de ser desconocido. ¿De modo que está dando oportunidads a su amigo?

Un joven corpulento y de cuello de toro, que llevaba calzones de granela gris, calzado de gimnasio y unos cuantos «sweaters», pasó ante ellos, con objeto de procurarse botellas de agua fresca.

—Oiga ustd— dijo Joe al verlo pasar.—Un momento amigo. Cuando vuelva ustel al «ring», haga el favor de felicitar al señor Blame de parte de Joe Mummery, diciéndole que espero sinceramente que no se hará daño, y, sobre todo, que no lastimará mucho a su adversario... Que no le trate muy mal... Sí,eso sería desagradable.

El joven sonrió.

—Muy bien, señor Mummery —

M.E.C.D. 2016

Guanabacoenses

LA VELADA DE MAÑANA

En la noche de mañana viernes, festividad patriótica del 24 de febrero, aniversario glorioso del Grito de Baire, se celebrará una interesante velada patriótico-cultural en el local social de la Unión de Caballeros Católicos de Guanabacoa.

El programa combinado para esa fiesta, de acuerdo el Consejo Directivo con los elementos de la Sección de Patria y Cultura, ha sido el siguiente:

1. Himno Nacional.
2. Apertura, por el señor Juan de Dios Carreño, presidente de la Sección de Patria y Cultura de esta Unión.
3. Solo de piano, por el maestro Miaris.
4. Selecciones por el barítono Irigora, acompañado al piano por el maestro Andrés Ravelo.
5. Recitaciones por el joven Ernesto Montaner.
6. Número de flauta y piano por los maestros Márquez y Miaris.
7. Discurso, por el doctor Juan Jerez Villarreal.

Según nota que aparece en las invitaciones repartidas al efecto, ese acto patriótico, comenzará a las nueve de la noche, después de terminarse en el templo parroquial la tradicional Procesión a la Santísima Virgen de la Caridad del Cobre, Patrona de Cuba y de la Asociación Nacional de Caballeros Católicos de Cuba, cuya venerada imagen recorrerá las amplias naves del referido templo.

Reciban nuestros plácemes los entusiastas elementos de la Unión de Caballeros Católicos de Guanabacoa, siempre dispuestos a cooperar con el mayor lucimiento, a cuanto tienda a rememorar las gloriosas fechas de la patria.

NUEVA RESIDENCIA

Los estimados y jóvenes esposos, señora Enriqueta Badell de Ortega y Cuco Ortega, amigos nuestros muy apreciados, han trasladado su residencia a la casa Maceo 21, en esta localidad.

Sépanlo así sus numerosas amistades.

Y con nuestro saludo, los votos más sentidos por que todas sean felicidades en esa su nueva residencia.

DE ONOMASTICO

Ayer miércoles, celebró su fiesta onomástica la señora Margot Hernández de Tomé, Cronista Social, desde hace años, del colega local semanario «La Tribuna».

A las muchas felicitaciones recibidas por tan respetable y distinguida compañera, que con tanto acierto y perseverancia viene llenando su importante cometido en el aludido colega, unimos la nuestra, sentida y sincera.

Con votos mil por sus personales venturas.

FIESTAS SOLEMNES

En la mañana de mañana, viernes, festividad patriótica, se celebran en nuestro templo paroquial, solemnes fiestas religiosas en honor a la Excelsa Patrona de Cuba, la Santísima Virgen de la Caridad.

Organizados esos piadosos cultos por nuestro celoso y activo párroco, Fray Tomás de Soloeta, con la cooperación saludable y entusiasta de la Asociación de la Caridad.

A las siete y media, la Misa de Comunión General.

A las nueve, la Misa Solemne de Ministros, y Sermón.

Y por la noche, los ejercicios finales del Novenario y la Procesión por el interior del templo.

EN EL CARRAL

Esta noche, día de moda, dos extraordinarios estrenos:

La super cinta de gran interés «Trece mujeres», la film «Beau Ideal» y variedades Movietone.

Para mañana viernes, un programa extraordinario en el que hará su presentación el Mago de las sorpresas «Vernoiss».

Y además varios números de actualidad, a cargo del duetto Mimí-Colina; Gilberto Delfino y otras atracciones.

Finalmente, la super joya toda hablada en español «Hombres en mi vida».

LA JUNTA DE ANOCHE

Al redactar estas diarias «Guanabacoenses» del DIARIO, dejamos anoche en animada y entusiasta sesión, a los elementos de la Directiva de la Asociación de Propietarios, Comerciantes, Industriales y Detallistas.

Tratando ampliamente, acerca de la necesidad de cooperar por todos los medios a su alcance a que se restablezca uno de los servicios de comunicación con la capital, antes suspendido, para lograr la normalización de los servicios que nos unen a la urbe capitalina.

Y estudiando en sus detalles, cuál de los servicios a implantarse es el que brinda mejores proporciones a nuestro vecindario, dispuesto a ser factor decisivo de cooperación en esa obra, que a todos interesa.

Con la amplitud de siempre y en cuanto que podamos daremos detalles de tan señalado particular, interesados en nuestra perseverante campaña desde las columnas del DIARIO DE LA MARINA, de que logre la amada villa de Guanabacoa mejoramientos en sus servicios de comunicación con la Habana.

Juan de Dios Carreño.

SE CELEBRARON AYER EN REINA, HONRAS FUNEBRES POR D. MARTIN F. PELLA

En la mañana de ayer se han celebrado solemnes honras fúnebres en la iglesia de Reina, por el eterno descanso del inolvidable caballero don Martín F. Pella, acreditado comerciante que ha sido de esta plaza.

La Misa solemne de requiem, dió comienzo a las 9 a. m., oficiando de Preste el P. Esteban Rivas, S. D., Director de la Congregación Mariana de La Annunciata, a la cual se honran en pertenecer los hijos del finado, Juan Martín, Armando y Rodolfo Pella.

Nutrido coro de escogidas voces, bajo la dirección del maestro José Fuentes, organista de esta iglesia, interpretaron magistralmente la grandiosa Misa de requiem del maestro Perosi.

Terminada la misa, ante el severo túmulo, se cantó solemne responso del mismo celebrado maestro de la Capilla Sixtina.

Asistió una concurrencia tan numerosa como distinguida, la cual fué obsequiada con bellos y piadosos recordatorios.

Presidieron su ofligida viuda señora Flora Rigau de Pella y sus hijos Juan Martín, Armando, Rodolfo, Flora Pella de Roces y Fernando Pella y Rigau, a quienes reiteramos nuestro más sentido pésame.

La Congregación de la Annunciata estuvo representada por el presidente general doctor Ramón G. Echevarría, el presidente de la Sección de Caballeros doctor Oscar Barceló y el presidente de los Jóvenes Luises, señor José Casas y numeroso concurso de congregantes de ambas secciones.

Descanse en la paz del Señor el cristiano caballero.

PROFESIONALES

p1 DRES. EN MEDICINA

DR. FRANCISCO J. DE VELASCO
Corazón, Pulmones, Estómago, Intestinos.

DR. RUBEN DE VELASCO
Corazón, Pulmones. Enfermedades de los niños. Consultas de 12 a 2 y de 2 a 4 días laborables. Horas especiales, previo aviso, Salud 34. Telf. A-5418.
P-1 5799 22 Mar. 24

ENFERMEDADES DE SEÑORAS
EXCLUSIVAMENTE
Especialista. Dr. A. E. Milla Solsona. Servicio de enfermeras. Tratamiento de las enfermedades del útero (matriz), ovarios y trompas. (Flujos período dolorosos) Impotencia, Esterelidad. Neurastenia sexual. Electricidad Médica. Consultas: Martes, Jueves y Sábado, de 3 a 5. San Rafael 122. U-1680.
P-1 5010 15 Mar. 4

DR. ANTONIO CANOVAS: Médico Interno de Emergencia. San José 35. Medicina General, especialmente niños y señoras. Gratis: de 8 a 10 de la mañana. $3.00 consulta.
P-1 3202 30 Feb. 30

DR. ABELARDO LABRADOR
Consultas gratis de 8 a 12 a. m. Pagas 3 a 5 p. m. Enfermedades señoras, Flujos Crónicos, Metritis, Bronquitis, Corazón, Riñones, Reumatismo, Enflaquecimiento, Inyecciones Neosalvasán a precio sumamente reducido Angeles 3, entre Reina y Estrella. Telf. A-0801.
Prof. 2670 25 Feb. 24

DR. E. PERDOMO
Estrechez de la orina, Hidrocelle, sífilis, Impotencia. Calle C. número 4, altos, de 1 a 4. Vedado. Telf. F-4822.
P-1 3334 31 Mar. 1

p2 OCULISTAS

DR. HORACIO FERRER
Oculista. Consultas de 2 a 6 de la tarde, $5.00. Consultas a horas fijas durante todo el día, $10.00. Línea y L., Vedado. Telf. F-4831.
P-1 5479 19 Mar. 21

p4 COMADRONAS

ESTRELLA VIÑALS, Comadrona Hijas de España; Centro Benéfico y particular últimos procedimientos: consultas gratis. Precios módicos, San Rafael 152 letra N., bajos, esquina a Oquendo. U-2826.
P-4 3393 31 Mar. 1

p5 CLINICAS

POLICLINICA INTERNACIONAL
Director: David Cabarrocas, San Miguel 130, entre Lealtad y Escobar. U-2737. Cuando vaya al Hospital, Casa de Socorro o Sociedades, fíjese en la Policlínica Internacional. Da gratis: Consultas, Reconocimientos Rayos X., Rayos Ultravioletas, Luz Alpina, Medicinas, Inyecciones Intravenosas, Análisis. Curas, etc. Consultas, de 11 a 8.
P-5 3546 1 Mar. 2

ALQUILERES

a1 HABANA

MERCED 8, ENTRE CUBA y San Ignacio, sala, comedor, 3 cuartos. Verla de 1 a 4. Llaves, Bodega esquina San Ignacio. Informan: FO-3163.
A-1 5773 22 Mar. 1

ANIMAS 113, ALTOS. Alquilo moderna casa decorada, sala, saleta, terraza, comedor, cinco habitaciones, dos baños intercalados, cuarto y servicios para criados. Informan: Telf. A-9302.
A-1 5771 22 Feb. 26

MODERNO PRIMER PISO, Campanario y Estrella, muy fresco, recibidor, sala, tres cuartos, baño intercalado, luz, limpieza escalera mi cuenta. Llaves en los bajos, Ferretería. Informes: M-1559.
A-1 5818 22 Feb. 25

EN $25.00, ALTOS Estrella 11, entre Amistad y Aguila, sala, comedor, tres cuartos, baño y cocina. Puede verse, de 2 a 5.
A-1 5741 21 Feb. 24

SE ALQUILAN CASAS
Maloja número 20, altos y bajos, amplios y cómodos; Jesús Peregrino número 34, altos modernos; Jesús Peregrino número 66, una sola planta; Escobar y Peñalver, casa pequeña; Rayo número 110, Apartamentos baratos. Informes: Rayo 110.
A-1 5742 21 Feb. 28

SALUD 152, ALTOS, entre Oquendo y Marqués González, sala, comedor, tres cuartos, baño intercalado. Llaves, bajos, $20.00. Informes: A-6420.
A-1 5724 21 Feb. 28

ALTOS MODERNOS, Aguiar 10, entre Peña Pobre y Monserrate, frente Parque Luz Caballero, sala, comedor, 3 cuartos, baño intercalado, cuarto y servicio criados. La llave, 2 a 5 p. m. Informes: A-6420.
JOVELLAR 14, ALTO
A-1 5730 21 Feb. 28

TROCADERO 109, BAJOS, casi esquina Galiano, sala, comedor, tres cuartos, baño completo. Precio rebajado. Llaves en altos. Informes: A-6420.
A-1 5713 21 Feb. 28

ARAMBURU 23, ALTOS y bajos, esquina San Rafael recibidor, sala, comedor, tres cuartos, baño completo y cocina, $25.00 y $18.00. Llaves, Botica. Informes: A-6420.
A-1 5719 21 Feb. 28

CONCORDIA 271 BAJOS, entre Infanta y Basarrate, sala, comedor, cuatro habitaciones, baño completo. Llave en los altos, $30.00. Informes: A-6420.
A-1 5721 21 Feb. 28

CRESPO 44, ALTOS, sala, comedor, tres cuartos y servicios. Renta: $23.00. Llaves en los bajos. Informes: A-6420.
A-1 5717 21 Feb. 28

EDIFICIO «MARTA», Consulado 7, casi esquina Prado, moderno piso alto, con todo confort al estilo americano. Precio reducido. Hay elevador permanente. Informes, el portero.
A-1 5722 21 Feb. 28

MARINA 21 FRENTE al Parque Maceo, modernos bajos, sala, comedor, tres cuartos, baño intercalado. $27.00. Informes: A-6420.
A-1 5723 21 Feb. 28

ALQUILERES

a1 HABANA

SE ALQUILAN LOS ALTOS de Cienfuegos 21, compuestos de sala, dos cuartos, baño, comedor, cocina y un cuarto en la azotea. La llave en los bajos. Informes: U-3058.
A-1 5672 21 Feb. 26

SE ALQUILAN LOS ALTOS de Merced 92, compuestos sala, comedor, 3 cuartos, cocina y baño. Informes: A-3303.
A-1 5676 21 Feb. 23

SE ALQUILAN, VAPOR 2-A., entre Marina y Hornos, casas de 2 habitaciones baño y cocina, $10.00. Llaves e informes: San Lázaro 376, entre Aramburu y Hospital. U-5858.
A-1 5696 21 Mar. 3

SE ALQUILAN, MAZON 35, entre Valle y Zapata, casas de sala, comedor, 3 habitaciones, baño, cocina y servicio criados, $20.00. Llaves, en las mismas. Informes: U-5858.
A-1 5695 21 Mar. 3

MISION 104, ESQUINA Indio. Alquilamos bajos modernos, con tres cuartos, sala, saleta, cocina, baño completo intercalado. Percio ganga. Llave en la Bodega. Informes: F-3962.
A-1 5691 21 Feb. 28

CONCORDIA 156-C
Altos, 3 amplios cuartos, sala, saleta, comedor, baño intercalado, cuarto y servicios para criados $28.00. Llave de 2 a 4, en la misma. Informan: A-6827.
A-1 5611 20 Feb. 26

NEPTUNO 229, EN $30.00. (Verdadera ganga). Se alquila el segundo piso, fabricación moderna, compuesto de sala, saleta, cuatro habitaciones, baño intercalado, comedor, cocina, etc. Muy fresco y agua abundante. Llave en los bajos. Informan: A-4648.
A-1 5621 20 Feb. 23

LEALTAD NUMERO 111, bajos, entre San Rafael y San Miguel, sala, recibidor, saguán, comedor, 7 cuartos, baño intercalado, otro de criados. Alquiler $57.00. Informes: FO-2495.
A-1 5620 20 Feb. 25

ESQUINA TEJAS
Frente Cine «Valentino». Alquilo hermosos altos, sala, comedor, 4 cuartos, 2 baños intercalados, cuarto y servicio criados, cocina gas. Muy baratos. Informan: Telf. M-5112.
A-1 5612 20 Feb. 26

LA CASA CIENFUEGOS número 68, altos y bajos, en 16.00 y $14.00, tienen sala y cuarto baño y servicios modernos. La llave al lado Bodega. Informes: Telf. M-5503.
A-1 5602 20 Feb. 27

AYESTERAN 1-A., ESQUINA Infanta, altos modernos, sala, comedor, hall, tres cuartos, baño intercalado, cocina, cuarto y servicio criados. Informes: Telf. FO-2259. Llaves, bajos.
A-1 5609 20 Mar. 2

AVENIDA MENOCAL y FINLAY. Alquilo $15.00, $18.00 y $20.00 primero, segundo y tercer pisos independientes, modernos, sala, comedor, 2 habitaciones, baño intercalado y demás servicios. Telf. U-6977.
A-1 5435 18 Feb. 26

MODERNISIMO SEGUNDO piso, Animas 115, entre Campanario y Perseverancia, recibidor, sala tres cuartos, baño intercalado, comedor, cocina, baño criados. Llave, bajos. Baratos. Informan: C. número 8. Vedado. Telf. F-6405.
A-1 5332 18 Feb. 23

$21.00 CONCORDIA 178-B., bajos, casi esquina Hospital, 5 habitaciones, sala, comedor, cocina y baño completo. Bien pintada. Informa: Secades, Hospital 6 altos. Telf. U-7152.
A-1 5536 20 Feb. 23

$20.00 CONCORDIA 180-A., entre Hospital y Espada, muy amplios y ventilados. Véalos. Informa: Secades. Telf. U-7152, Hospital 6, altos esquina Hospital.
A-1 5585 20 Feb. 23

SE ALQUILAN CASAS. Infanta 43-B., altos, magníficos y ventilados, terraza, sala, comedor, tres habitaciones, baño intercalado y cocina. Informes: Ramón G. Fernández. U-1157.

CONCHA Y VELAZQUEZ, Luyanó, modernas y muy baratas, sala, comedor, 3 habitaciones con todo servicio moderno. Más informes: Ramón G. Fernández. Telf. U-1157.
A-1 5599 20 Feb. 26

ANIMAS No. 186 ENTRE Oquendo y Soledad, hermosísimos, modernos, frescos y lujosos altos con sala, recibidor con columnas, 4 habitaciones, baño intercalado, comedor al fondo, cuarto y servicios servidumbre, etc. Precio rebajadísimo. Informan: Goizueta: F-3937.
A-1 5520 19 Feb. 25

SAN LAZARO 341, ENTRE Mazón y Basarrate, bajos, $29.00; altos $28.00 con 4 cuartos, sala, saleta, comedor. Llaves en la misma. Dueño: F-5471.
A-1 5551 10 Feb. 28

SE ALQUILAN

$28.00: LAGUNAS 25, entre Manrique y Campanario, bajos, sala, comedor, 3 cuartos, baño, cocina y patio.

$14.00: MERCED 3, entre Oficios y San Ignacio sala, 2 cuartos, comedor, patio, cocina y servicios.

$5.00 Y $6.00: PICOTA 60, entre Merced y Conde, habitaciones altas y bajas.

$23.00: MARQUEZ GONZALEZ esquina a Pocito, local propio para Carnicería.

$10.00: COMPOSTELA 113, entre Sol y Muralla, Apartamentos de 2 o 3 habitaciones, con servicios y cocina independientes, desde este precio.

$20.00: INDUSTRIA 73, entre Bernal y Trocadero Apartamentos de sala, comedor, 3 cuartos, baño, cocina, cuarto y servicios criados, desde este precio.

$28.00 Y $23.00: MAZON 31, entre San José y Valle, bajos; y segundo piso, sala, comedor, 3 cuartos, baño, cocina y servicios de criados.

$55.00: CUBA 50, ENTRE Empedrado y Tejadillo, recibidor, 5 cuartos, bóveda y servicios, propia para Notaría o Bufete.

$23.00: HABANA 3, recibidor, 2 cuartos pocito, cocina y servicios.

$33.00: SAN LAZARO 307, entre Hospital y Espada, altos, sala, comedor, 3 cuartos, baño, cocina y cuarto criados.

$85.00: 6 NUMERO 183, entre 15 y 17, Vedado, dos plantas: Primer piso, sala recibidor, hall, comedor, 9 cuartos, 3 baños, cocina, 3 cuartos criados, despensa y servicio criados.

$35.00: PANORAMA esquina a San Jacinto, portal sala, 4 cuartos, baño, comedor, pantry, cocina, cuarto y servicios criados.

$35.00: AVENIDA 9, entre 6 y 7, Buena Vista, jardín, portal, sala comedor, 4 cuartos con closets, 2 baños, cocina, cuarto y servicios criados, garage y cuarto chofer.

$50.00: JESUS DEL MONTE 543 entre Concepción y San Francisco, local propio para establecimiento.

$25.00 Y $22.00: SAN INDALECIO 50 y 52 entre Santa Irene y Correa, cada casa sala, comedor, 4 cuartos, baño, cocina y patio.

$16.00: SANTA CATALINA 23, Jesús del Monte, sala, comedor, 3 cuartos, patio, servicios y cocina.

$23.00: LAWTON 11 entre San Francisco y Milagros, sala, recibidor, comedor, 6 cuartos, 2 baños, patio y cocina.

INFORMES:
BUFETE DE ARELLANO
TELF. M-3936
A-1 5385-5401 18 Feb. 25

Señor anunciante

usted sabe nuestra historia pura y diáfana a través del tiempo.

Somos centenarios

y no solamente somos viejos por el tiempo, sino por nuestra seriedad.

Siempre en vanguardia

llegamos a los hogares de nuestros miles de suscriptores, llevando con dignidad y oportunidad la firma de su negocio.

El anuncio en el

DIARIO DE LA MARINA

LLEVA UN SELLO DE DISTINCION IMBORRABLE

COMO EL DEPENDIENTE PREFERIDO POR SUS BUENOS CLIENTES

ALQUILERES

a1 HABANA

SITIOS 61, SALA, recibidor, ocho habitaciones, patio y servicios. Informes: A-6420.
A-1 5718 21 Feb. 28

ALQUILO LOS BAJOS de la casa Neptuno e Infanta, sala, comedor, dos cuartos, dos ventanas a la calle. Llave en los altos. Telf. U-2744.
A-1 5705 21 Mar. 1

LUGAREÑO 3, ENTRE Ayesterán y Almendares, casitas modernas, interiores, a precios reducidos, $15.00. Informes: A-6420.
A-1 5712 21 Feb. 28

SAN RAFAEL 139 y 161, altos, entre Lucena y Marqués González; y Marqués González 6, entre San Rafael y San José sala, comedor, 3 cuartos, baño y servicios. Llaves, la misma. Precio reducido. A-6420.
A-1 5728 21 Feb. 28

MALECON 4, AL LADO del «Unión Club», con entrada por San Lázaro 24, bajos propios para Club o familia larga. Llave en la misma. Informes: Obispo 16.
A-1 5714 21 Feb. 28

SAN RAFAEL 85, SE ALQUILA casa antigua, tres habitaciones bajas, dos altas, sala, saleta patio, baño intercalado. Informes, en la misma. Precio: $30.00.
A-1 5655 21 Feb. 28

NEPTUNO Y CAMPANARIO
Neptuno 101 y medio alquilo primer piso moderno, compuesto de cuatro habitaciones, sala, comedor, baño intercalado. Informes portero y peletería «Versalles.
A-1 5743 21 Feb. 28

PRADO 38, ALTOS. Alquilo, sala, recibidor, seis habitaciones, baños intercalados, comedor, doble cocina, dos cuartos, servicios azotea, amplia, fresca, modernizada. Informes: Cuevas, «Gran Hotel», M-9896.
A-1 5746 21 Feb. 24

ALQUILO ALTOS, San Nicolás 76, fondo «Filosofía', amplios, cómodos, buen sitio, $45.00, sala, saleta, cuatro habitaciones lavabos, comedor, baño, cocina, tres habitaciones, azotea. Informes: Cuevas. M-9896.
A-1 5745 21 Feb. 24

ALQUILO COMODOS y frescos altos de la casa Peña Pozre 12, esquina Aguiar y una cuadra del Malecón. Sala, saleta, 3 cuartos, baño y demás servicios, no falta el agua. Llave en la bodega.
A-1 5751 21 Feb. 24

ALQUILO FRESCOS altos de la casa Corrales 47 esquina a Factoría. Sala, saleta, 2 cuartos, baño y demás servicios, no falta el agua. Llave en 48. Peletería.
A-1 5750 21 Feb. 24

CUBA 21-A., ENTRE Empedrado y O-Reilly. Alquilo espléndido piso, sala, saleta, 4 cuartos, baño intercalado, comedor cocina, pantry, servicio criados, dos terrazas. Informan la misma. Telf. M-8432.
A-1 5568 20 Feb. 26

ALQUILO SAN JOAQUIN No. 92. Sala, comedor, dos habitaciones, baño completo, patio y cocina. Informan en la misma. Precio 15 pesos. Teléfono A-4635.
A-1 5514 19 Feb. 24

ALTOS PERSEVERANCIA 33, sala, dos habitaciones, comedor, una habitación en la azotea, y cuarto de baño complete. Alquiler barato. Llave e informan, en la misma de 2 a 5.
A-1 5360 18 Feb. 24

MONTE 92, ENTRE San Nicolás y Antón Recio. Alquilo espléndidos altos, compuestos de sala, recibidor, comedor y cinco habitaciones, agua abundante. Informan: Monte 35. Telf. A-1358.
A-1 5557 20 Feb. 28

SAN JOSE No. 95, entre Belascoaín y Lucena, hermosísimo primer piso, con sala, recibidor, 3 amplias habitaciones, comedor, baño completo, cocina, servicios servidumbre, etc. Precio $23. Informan Goizueta: F-3937.
A-1 5522 19 Feb. 25

ALQUILO SEGUNDO PISO
Casa Concordia 48 entre Manrique y Campanario, fabricación moderna, recibidor, sala, tres habitaciones, baño intercalado completo, comedor, cocina al fondo, servicios criados. Llave e informes en los bajos. Teléfono A-1602.
A-1 5494 19 Feb. 24

ALQUILO POZOS DULCES 22, bajos, casa, 3 cuartos, sala saleta, portal, baño intercalado, comedor, cocina y hermoso patio. Informan en el 24, bajos. Telf. A-8956.
A-1 5484 19 Feb. 28

$35 MODERNOS ALTOS
Neptuno 217 entre Marqués González y Oquendo, sala saleta, comedor al fondo, 4 grandes cuartos, baño intercalado, cuarto y servicio criados. Llave en la misma. Teléfono M-9217.
A-1 5530 19 Feb. 24

REINA Y AGUILA, altos, cuarto habitaciones, sala, comedor, cocina, baño intercalado y cuarto criados. Informan: San Ignacio 72. Telf. A-2698.
A-1 5487 19 Feb. 23

SAN RAFAEL 43, ALQUILO segundo piso nuevo, lujoso, sala comedor, dos habitaciones, buen baño, cuarto y servicios de criados, $25.00. Informan en el mismo.
A-1 5370 18 Feb. 28

AYESTERAN 1-A., esquina Infanta, altos modernos, sala, comedor, hall, tres cuartos baño intercalado, cocina, cuarto y servicio criados. Informan: Telf. FO-2259. Llaves, bajos.
A-1 4102 15 Feb. 25

ALQUILERES

a1 HABANA

ALQUILO MODERNO y bonito segundo piso de Barcelona 2, muy próximo al Capitolio, Parques, Teatros y principales establecimientos de la Ciudad. Precio módico. Informan: Neptuno 113. Telf. M-1774.
A-1 5440 18 Feb. 28

SE ALQUILA, BELASCOAIN número 126, entre Reina y Estrella, precioso, fresco y ventilado segundo piso, 3 habitaciones, baño intercalado, con calentador cocina de gas. Para más informes: Manzana de Gómez 240 Telf. A-4893.
A-1 5429 18 Feb. 26

PISO MODERNO: Se alquila, calle Cienfuegos No. 18. Teléfono A-2381, a una cuadra de la Plaza Fraternidad.
A-1 5454 18 Feb. 28

SE ALQUILA EL PRIMER piso de la casa Lealtad 99, compuesto de sala, recibidor, tres habitaciones, baño intercalado, cocina y servicio de criados. Informes: Telf. A-0317.
A-1 5257 17 Feb. 23

SE ALQUILA EL SEGUNDO piso de Barcelona 4, compuesto de sala, recibidor, tres habitaciones, baño intercalado, comedor, cuarto y servicio de criados y cocina. Informan: Telf. A-0317.
A-1 5258 17 Feb. 23

REBAJADOS, SAN LAZARO 98, casa moderna, sala, comedor, tres grandes cuartos, baño intercalado, hall. Informes: M-2863, F-6635; M-6428. Llaves en la misma, a todas horas.
A-1 5331 18 Feb. 28

ALQUILAMOS DOS HERMOSOS pisos Reina 48, esquina a Manrique, compuestos 4 habitaciones cada uno Precio situación. También alquilamos los bajos, propios para 2 establecimientos. Pueden verse a todas horas, portero de la misma. Teniente Rey 5, tercer piso. Alquilo un Departamento moderno. Precio: $15.00. Verse, en la misma. Informan: Telf. A-7540. Sol 21.
A-1 5219 16 Mar. 2

SE ALQUILA
El segundo piso del magnífico chalet, Neptuno 279, entre Infanta y Basarrate Informan, en la planta baja.
A-1 5079 15 Feb. 23

ENSANCHE DE LA HABANA. Se alquilan, Pozos Dulces 20, bajos, muy frescos tres habitaciones, demás comodidades, $20.00. Llave en la Bodega esquina Bruzón. Informes: Telf. I-5443.
A-1 5269 17 Feb. 23

ALQUILO, MONTE 280, primer piso, interior, 2 cuartos, sala, baño intercalado, comedor y cocina, media cuadra Mercado Unico. Informes, segundo piso.
A-1 5241 17 Feb. 24

MERCADO DE TACON, Casilla por Galiano, núm. 28. Se alquila completa, con bajos, entresuelos, principal y azotea, $80.00. Obispo número 53. M-6917.

CASAS MODERNAS A $20.00
Arbol Seco número 67, entre Tomás y Benjumeda, altos, y 65 bajos, compuestos de 4 habitaciones, sala, comedor, baño completo moderno. Más informes: Telf. U-1478.
A-1 4119 6 Mar. 12

REFUGIO 32, (BAJOS)
En alquiler para familia corta y de gusto. Informes: Telfs. F-4047 y A-9543.
A-1 4941 14 Feb. 24

ALQUILO EL 3er piso de Aguiar 44, dos cuartos, sala, hall, cocina, baño, llaves e informes: Bodega M-4665.
A-1 4486 9 Feb. 24

ALQUILO CASAS modernas, en La Habana y Luyanó, en los mejores lugares. Las hay de todos los precios y comodidades. Informes: U-5215, Ferretería, Belascoaín esquina San Rafael.
A-1 4967 14 Feb. 24

SE ALQUILAN LOS BAJOS modernos, San Lázaro 218 compuestos sala, comedor, 2 habitaciones, baño intercalado completo, cocina gas, cuarto criados y gran patio. Informan: Monte 170. A-2066.
A-1 4887 13 Feb. 23

EDIFICIOS CAGIGA. Alquilo casas modernas, baratas y habitaciones independientes a hombres solos, situadas en Máximo Gómez Matadero y Cristina, al lado del Mercado Unico. Informes Cristina 4-B Taller de Maderas M-3555.
A-1 3614 3660 1 Jun. 30

CONSULADO 74, ENTRE Colón y Refugio, se alquila el 2o y tercer piso. La llave en la misma de 9 a 12 a. m. Informan: F-5248.
A-1 5465 19 Feb. 22

a2 VEDADO

D. ENTRE 21 Y 23, NUMERO 218, Vedado. Se alquila casa con cuatro habitaciones y demás comodidades. Puede verse de 10 a 5. Informes: Cerro 697. Telf. I-7701.
A-2 5478 21 Feb. 28

FRESCOS BAJOS, 6 No. 185 entre 21 y 23, cinco dormitorios, hall, patio, buen baño, garage, servicios y cuartos de criada y chofer. Llave enfrente, en el 216.
A-2 5753 21 Marz. 9

G. ESQUINA a 13, AVENIDA de Los Presidentes, amplia y bien distribuída residencia, propia para Clínica, Colegio o dos familias. Puede verse de 2 a 5 p. m. Informes: Obispo 16.
A-2 5715 21 Feb. 28

ALQUILERES

a2 VEDADO

EN $35 Y $25 RESPECTIVAMENTE magníficos altos y bajos de 5a 32 esq. F. 6 cuartos, sala, saleta, comedor, etc. los altos. Sala, comedor, 4 cuartos, baño, portal, jardín, los bajos. Ambos grandemente cómodos y frecos. La mejor oportunidad. U-6738.
A-2 5762 21 Feb. 26

ONCE NUMERO 267, BAJOS, entre E. y D., moderna residencia, jardín, portal recibidor, sala, cuatro dormitorios, hay closets, baño, comedor, pantry, cocina, cuarto criados y garage, $60.00. Informes: Obispo 16.
A-2 5713 21 Feb. 28

EDIFICIO CALLE H., número 184, entre 21 y 23, Vedado, con todo confort, casitas al estilo americano. Alquiler razonable. Informes, el Portero.
A-2 5120 21 Feb. 28

CALLE N. NUMERO 26, altos, esquina 17, Vedado, jardín portal, sala, comedor, cinco habitaciones, baño completo. Llaves, en la misma. Informes: A-6420.
A-2 5732 21 Feb. 28

VEDADO, ALQUILO casa D. número 16, entre Tercera y Quinta, inmediata Parque y Colegio Dominicas, jardín, portal, sala, comedor, 4 cuartos y demás comodidades. Informan: F-1414.
A-2 5686 21 Feb. 25

VEDADO, ALQUILO frescos bajos, $33.00, portal sala, tres cuartos, baño, cuarto criados, cocina, patio, 19 entre Baños y F. número 251. Llaves, altos. Informan: Telf. F-4283.
A-2 5710 21 Feb. 25

21 NUMERO 275, ENTRE Baños y F. Se alquila con cinco dormitorios, baño intercalado, garage, etc. Reciente construcción, muy fresca. A-7625 y F-1283.
A-2 5704 21 Mar. 1

ALQUILO MODERNOS bajos, 23 número 415, sala, recibidor, 5 cuartos, 2 baños intercalados, closet, comedor, terraza, cocina, cuarto criados y chofer. Ganga, amplio y patio.
A-2 5623 20 Feb. 28

ALQUILASE CASA una sola planta, 27 número 269, entre B. y C., jardín todo el frente, gran portal, sala, saleta, 4 cuartos, garage, etc. Precio de situación. Informan la misma.
A-2 5554 20 Feb. 23

CALLE 2 No. 1. ESQUINA 3a. Vedado. Hermosos altos con 3 terrazas al frente y una al fondo, 4 habitaciones muy frescas, propia para familia, a precio de situación. Llave: El encargado al lado. Informan: M-9059.
A-2 5647 20 Feb. 23

8 PESOS. DEPARTAMENTO independiente, 2 grandes salones, cocina, servicios y azotea lateral, vista la calle. Flores 15, altos de la bodega. F-5113. J. Fosse.
A-2 5631 20 Feb. 24

12 PESOS: CASITA, portal, sala, cuarto, cocina y servicios, patio y traspatio, calle G No. 250, entre 25 y 27, al fondo. F-5113 J. Posse.
A-2 5630 20 Feb. 24

CALLE ONCE, CASI esquina a L., Vedado. Alquilo casa moderna; altos, cuatro cuartos, dos baños intercalados, sala, portal, etc.; bajos, gran comedor, dos cocinas, cuartos, baño, etc., garage. F-2124.
A-2 5560 20 Feb. 26

SE ALQUILA CHALET dos plantas, 19 número 261, entre D. y E., seis habitaciones, garage y demás comodidades. Informan: M-1436. Llaves en la misma, de 2 a 4 de la tarde.
A-2 5567 20 Feb. 24

ALQUILO BAJOS, 17 número 379, con portal, sala, 3 grandes habitaciones, comedor, espacioso hall y servicio de criados. Informes en los altos. Muy baratos.
A-2 5578 20 Feb. 25

ALQUILO BAJOS, Calle M. número 3, casi esquina Calzada, portal, sala, recibidor, tres habitaciones, cuarto criados, comedor, dos baños, moderna, decorada. Informan: FO-2373. Muy barata.
A-2 5616 20 Mar. 2

BARATISIMOS ALTOS Y BAJOS, EN EL VEDADO, $25.00
Se alquilan los modernos y frescos bajos, calle Diez número 197, entre 19 y 21, compuestos de sala, saleta corrida, dos habitaciones, baño completo intercalado; y los altos, compuestos de sala, saleta corrida, tres habitaciones, baño completo intercalado, calentador, cocina y servicio de criados. Agua abundante. Llaves en la misma. Informes: Edificio «Bacardí», Apartado 401, Francisco Torres. De 10 a 12 a. m. y de 3½ a 5½ p. m. Telf. A-7830.
A-2 5614 20 Feb. 26

F y 3a. BELLISIMOS altos frente al mar, formidable chalet con vestíbulo, antesala, sala, 4 amplísimas habitaciones, 2 baños completos comedor, pantry, cocina, cuarto y servicios servidumbre, etc. Precio muy reducidísimo. Informan: Goizueta. F-3937.
A-2 5519 19 Feb. 25

3a. ESQUINA a A, casita antigua con jardín portal, sala, 3 habitaciones, baño, patio y traspatio para gallinas. Es fresca y amplia. Precio: $15.00. Informan: Goizueta. F-3937.
A-2 5518 19 Feb. 25

VEDADO: I. NUMERO 204, entre 21 y 23, 2 pisos altos, modernos, con sala, comedor, 3 habitaciones, baño intercalado, cocina, acera brisa. Precio económico. Informan en la misma.
A-2 5377 18 Feb. 23

SE ALQUILAN ESPLENDIDOS bajos, sala, comedor, seis dormitorios, toilet, dos baños, pantry cocina, garage y servicios, 27 número 320, entre A. y B., Vedado. Informan, en los altos.
A-2 5349 18 Feb. 28

K 166 ENTRE 17 y 19, frescos y cómodos altos, terraza, sala, cinco habitaciones grandes, comedor, baño, cuarto y servicio de criados. Informan: K. número 166, bajos.
A-2 5451 18 Mar. 1

CALLE ONCE núm. 139, entre K. y L., alquilo casa con sala, saleta, seis cuartos, baño, cocina, cuarto de criados y jardín. Precio: $28. Informan en la misma.
A-2 5380 18 Feb. 24

ALQUILO, EN TERCERA, Vedado, chalet moderno, portal, sala, hall, comedor cocina, cuarto con servicios criados y jardín, en los bajos; y cuatro habitaciones, dos baños y terraza, en los altos. Informan: Manzana de Gómez 240. Telf. A-4893.
A-2 5431 18 Feb. 26

ALQUILO. VEDADO. Calle F., entre Tercera y Quinta, altos modernos, con terraza, gabinete, sala tres habitaciones, baño intercalado, comedor al fondo cocino, pantry y cuarto con servicio de criados. Informan: Manzana de Gómez 240. Telf. A-4893.
A-2 5432 18 Feb. 26

VEDADO B No. 2. Alquilo modernos espaciosos altos, terraza exterior, interior, sala, saleta, 6 cuartos, comedor al fondo. Bajos por 3a. jardín, portal, sala, 6 cuartos, baratísimas. F-4479.
A-2 5310 17 Feb. 23

CASA FRESCA, SALA, saleta, cuatro habitaciones, comedor, baño, cuarto y servicios criados. Precio situación. D. número 198, entre 21 y 23 Vedado.
A-2 5161 16 Feb. 26

VEDADO: ALTOS Y BAJOS modernos rebajados, todo confort, 10 número 9 y medio, entre 11 y 13. Telf. F-6592. Llave: 11 número 39, altos, esquina 10.
A-2 5111 15 Mar. 2

a3 CERRO-PALATINO

A $15.00 ALQUILO casa, Unión y Ahorros 55, Cerro, tres cuartos, comedor, servicios, lavadero, lugar para dos camiones. Puede verse, de 8 a 12.
A-3 5740 21 Feb. 24

ALQUILERES

a3 CERRO-PALATINO

GANGA ZEQUEIRA 52-A. altos, casa moderna, sala, comedor, dos cuartos grandes, baño intercalado. Informes: M-2863. F-6685. La llave en los bajos.
A-3 5638 20 Marz 2

CASITAS RECIEN fabricadas, muy frescas sala, cuarto, cocina y servicios sanitarios, gran patio con luz, ocho pesos. San Salvador 10, entre Peñón y Arzobispo. F-5113. J. Posse
A-3 5632 20 Feb. 23

SE ALQUILA, PATRIA 38 (Patria dista cuatro cuadras de Esquina de Tejas). Antes $34.00; ahora, $12.00, sala, comedor, dos cuartos, magnífico baño, cocina, patio.
A-3 5593 20 Mer. 2

SAN SALVADOR No. 7-A casi esquina a Arzobispo, hermosa casita propia para persona de gusto con sala, comedor, 2 habitaciones, patio, baño y cocina. Precio: $12.00. Informan: Goizueta. F-3937.
A-3 5521 19 Feb. 25

ALQUILO ALTOS, Cerro 807. Terraza, sala, recibidor, cuatro cuartos, comedor, baño intercalado, cocina gas y carbón cuarto y servicio criados. Informan: Telf. I-1080.
A-3 5282 17 Feb. 23

a4 MARIANAO Y SUS REPARTOS

SE ALQUILA CASA, jardín, portal, sala, dos cuartos comedor, cocina, baño completo, agua caliente, patio y cuarto criados. Calle Lanuza número 16, Almendares.
A-4 5667 21 Feb. 26

HERMOSA RESIDENCIA, propia para pasar el Verano, con sala, saleta, seis cuartos, comedor, dos baños, cocina, pantry, cuarto y servicio de criados, garage y gran patio con árboles frutales. Próximo al Hipódromo, tranvías, ómnibus y piquera de autos. «Villa Ana», Calle Loma entre Steinhart y San Francisco. FO-9190 y M-8317.
A-4 5739 21 Feb. 25

BARATISIMO ALQUILO, 11 entre 14 y 16, próximo Crucero Tranvías Marianao-Playa e Iglesia, (lugar ideal), moderna y ventilada planta baja, tres habitaciones, gabinete, garage, terraza, jardín, etc. Abierta de 1 a 5. Informan: A-5040.
A-4 5619 20 Feb. 26

LA SIERRA. SE ALQUILA en $20.00 una casa pequeña, portal, sala, comedor, 2 habitaciones, buen baño, cocina, cuarto y baño de criados, garage. Calle Primera esquina a Cuarta. La llave al fondo, por Calle 4. Telf. F-1333.
A-4 5569-70 20 Feb. 25

BUEN RETIRO
Steinhart entre Avenida de Columbia y Loma, frente al Paradero Calzada bonita casa, jardín, portal, sala, gabinete, comedor, 3 cuartos, saloncito sevillano, baño completo agua fría y caliente, garage, cuarto y servicio de criados, celosía cubierta al fondo, clara $28.00. Puede verse a todas horas. Informes: Gerardo Mauriz, M-7586 y FO-7815.
A-4 5438 18 Feb. 23

a5 JESUS DEL MONTE-VIBORA

VIBORA, $20.00, ALQUILO casa moderna, portal, gabinete, sala, cuatro habitaciones, baño completo, calentador, cocina, comedor, terraza, servicio criados, Lawton número 82, entre San Mariano y Vista Alegre. F-6250.
A-5 5786 22 Feb. 27

Víbora, Lowton
Milagros 40, entre Buenaventura y San Lázaro, sala, cinco cuarto, 3 patios. Se pueden tener aves y flores. Nunca habitada por enfermos. Precio: $27.00. Telf. A-8925.
A-5 5792 22 Feb. 25

EN $18.00
Víbora, Reparto Lawton, casas nunca habitadas por enfermos, Buenaventura 5, 7 y 11, portal, sala, 3 cuartos etc. Llave: Botica; y Buenaventura 12, entre Milagros y Santa Catalina. Llaves al lado, una cuadra tranvías. A-8925.
A-5 5793 22 Feb. 25

JESUS DEL MONTE 339, altos, esquina Pamplona, sala, comedor, seis habitaciones y baño $30.00. Llave en los bajos. Informes: A-6420.
A-5 5716 21 Feb. 28

CONCEJAL VEIGA 5, entre E. Palma y L. Estévez, chalet moderno, sala, comedor 5 habitaciones, jardín, portal, 2 baños. Llaves al lado, 9 a 11 a. m. y 3 a 5 p. m. Informes: A-6420.
A-5 5726 21 Feb. 28

CALZADA DE LA VIBORA, esquina Jenaro Sánchez, frente Paradero Havana Central, moderno piso alto. Informes: A-6420.
A-5 5727 21 Feb. 28

SE ALQUILA ESPLENDIDA casa Santa Catalina No. 101, reparto Mendoza, 2 plantas, portal, sala, comedor, 2 recibidores, 7 habitaciones, 2 baños, pantry, cocina, servicio de criados, garage y jardín. Informan: I-4871.
A-5 5640 20 Marz. 3

SAN MARIANO 29 casi esquina San Lázaro portal, sala, recibidor, comedor, seis habitaciones, baño intercalado, servicios criados, alquiler rebajado. Llave al lado.
A-5 5475 19 Feb. 23

ALQUILO ALTOS Y bajos, Diez de Octubre No. 71 a dos cuadras de Esquina Tejas con terzara, sala, comedor, tres habitaciones, baño y cocina, agua caliente y servicio de criados. Precio 22 pesos. Informan en la misma. Teléfono A-4635.
A-5 5513 19 Feb. 24

CALZADA DE LA VIBORA, esquina Jenaro Sánchez, frente Paradero Havana Central, moderno piso alto. Informes: A-6420.
A-5 5023 14 Feb. 21

AVENIDA DE ACOSTA y Primera, alquilo altos, casa ventilada, comedor, tres cuartos, baño completo. Llaves: 10 de Octubre 632, bodega. Informes: M-3198.
A-5 5420 18 Feb. 26

ALQUILO AMPLIA Y moderna casa, Gertrudis 57, entre 3a. y 4a. Cuatro cuartos, lujoso baño, portal, jardines, traspatio, algo rerirada, pero sumamente barata. Teléfono A-7787.
A-5 5308 17 Feb. 23

ALQUILAMOS DOS espléndidas casa. Luz 19 y 21 esquina San Luis. Sala, comedor. cuarto habitaciones, baño completo. Una con jardín, otra con patio y traspatio. Llaves en la misma por San Luis. Informes: Inquisidor 10. Teléfono M-3198.
A-5 5418 18 Feb. 26

SE ALQUILAN DOS espléndidas casas, Avda. 10 de Octubre 83, altos café Toyos. Llaves la encargada en la misma. Informes: Alonso y Cía. Telf. M-3198.
A-5 5419 18 Feb. 26

a6 SANTOS SUAREZ-MENDOZA

SE ALQUILA, SANTA EMILIA y San Benigno, portal, sala, comedor, tres cuartos, baño corriente, cocina. Acabada de pintar, $16.00. Tranvías por el frente. Informes: F-4393.
A-6 5538 20 Feb. 24

POR SOLO $6.00, VEA CASITA interior independiente, Cortina número 42, entre Santa Catalina y Milagros, a media cuadra de los tranvías de Santos Suárez.
A-6 5289 17 Feb. 27

VEA LOS COMODOS y ventilados bajos, acabados de reedificar y pintar, Cortina número 44, entre Santa Catalina y Milagros, a media cuadra del paradero de los tranvías de Santos Suárez. Precio de actualidad.
A-6 5290 17 Feb. 27

ALQUILO ALTOS, Lacret y Sala. Sala saleta, dos cuartos, baño intercalado, cocina y patio. Informan: bajos Telf. I-1080.
A-6 5281 17 Feb. 24

ALQUILERES

a6 SANTOS SUAREZ-MENDOZA

LACRET 507, DOS CUADRAS tranvías. Alquilo 2 casas altos; una, $16.00; otra, $18.00, recibidor, sala, comedor, 3 cuartos, cocina, baño, cuarto baño criados, gran azotea, con agua. Telf. I-7509.
A-6 5365 18 Feb. 24

a7 LUYANO

SE ALQUILAN SAN LUIS número 21, entre Quiroga y Remedios, casas acabadas de reparar, sala, comedor, 3 habitaciones, baño, cocina, $10.00. Habitaciones interiores, $3.00. Llaves, en las mismas.
A-7 5697 21 Mar. 3

SE ALQUILAN EN CONCHA y Guasabacoa, altos modernos con sala, comedor, 3 habitaciones, cocina y baño, desde $15.00. Informes: Manzana de Gómez 240. Telf. A-4893.
A-7 5433 18 Feb. 26

b1 NAVES-LOCALES

En precio muy reajustado. Alquilo planta baja de la casa Bernaza número 6, salón corrido doscientos metros, propia para comercio, De 2 a 5, todos los días.
B-1 5807 22 Feb. 24

ALQUILO EXCELENTE local moderno para establecimiento o depósito, Habana 113, entre Muralla y Teniente Rey. Informes: FO-3163.
B-1 57772 22 Mar. 1

ALQUILAMOS LOCAL, propio para bodega. Le agrandamos si es necesario. Lugar muy bueno. Florida 13, esquina Misión. Precio de ganga. Llave en la Marmolería. Informes: Telf. F-3962.
B-1 5693 21 Feb. 28

FRENTE IGLESIA DEL CARMEN
En el mejor punto de Infanta. Alquilo pequeño local propio para comercio. Precio económico. Informes y llaves, en la misma.
B-1 5659-69 21 Feb. 24

SE ALQUILA UN LOCAL en lo mejor de San Rafael, entre Galiano y Consulado. Alquiler reajustado. Informan: M-1127.
B-1 5604 20 Feb. 23

ALQUILO EN $6.00 uno local para cualquier negocio, de 4 x 4, y en $10.00 con local anexo para vivienda, Jesús María 45, esquina a Damas.
B-1 5588 20 Feb. 22

SE ALQUILA EN MURALLA 109, el antiguo y bien acreditado local de "La Francia", propio para almacén, comercioo industria. Precio de situación. Informan: Compostela 56, altos, de 8 a 10 a. m.
B-1 5558 20 Feb. 24

ALQUILO MUY BARATO Animas y Galiano, propio para comercio, tiene seis vidrieras por el portal de Galiano. Véalo que le conviene. Informes en «La Perla», Animas 84.
B-1 5362 19 Feb. 26

ESQUINA BARATISIMA
Céntrica, Zulueta 71 esquina Dragones, adaptada para comercio, 9 puertas a la calle. Alquilo toda o parte y admite proposiciones. Llave en la misma. Informes: U-3810.
B-1 5529 19 Feb. 24

CUBA ESQUINA MURALLA, espléndido local, para almacén o establecimiento, con más de 1,000 metros superficie, junto con el primer piso de la casa, que consta 9 espaciosas habitaciones piso marmol y servicios. Precio arreglado situación. Informan: Manzana de Gómez 240. Telf. A-4893.
B-1 5428 18 Feb. 26

ALQUILO EN LUZ Y OFICIOS, local de esquina, propio para establecimiento con varias divisiones y servicios. Informan: Manzana de Gómez 240. Telf. A-4893.
B-1 5434 18 Feb. 26

LOCALES
Amargura 34
Propio para almacén, oficina, etc., 600 metros, piso de granito, sobre columnas. Precio rebajado, $50.00 con contrato. Informan: A-4376.

FIGURAS 118
Terrero cercado para depósito en $8.00. Más informes en «La Regente». Teléfono A-4376.
B-1 5426 18 Marz. 5

SAN JOSE 109, ENTRE Oquendo y Soledad. Se alquila una nave muy grande y buena propia para garage o depósito. Se da en $30.00. Puede verse a todas horas.
B-1 5381 18 Feb. 24

ALQUILO, OBRAPIA 23, entre Cuba y San Ignacio, propio para oficina. Hay un salón de 200 metros planos. Informes, en los bajos de la misma.
B-1 5361 19 Feb. 26

COMPOSTELA 102 Y 104
Se alquila gran local para industria o comercio También el segundo piso del 102, en $25.00. Acabados de pintar. Informan: Telf. A-7674.
B-1 5080 15 Mar. 2

S. Rafael y S. Nicolás
Se alquila muy barato un magnífico local de esquina, propio para toda clase de comercio. Informan: Ros y Novoa, Galiano 94.
B-1 4973 14 Feb. 24

b2 APARTAMENTOS

APARTAMENTOS BARATOS en 26 número 231, entre 23 y 25, con portal, sala, cuarto baño privado y cocina; altos, $5.00; bajos, $7.00.
B-2 5634 20 Feb. 25

ALQUILO PISO MODERNO, fresco y barato; aparte pequeño Apartamento en la azotea del Edificio Ruisánchez», Angeles y Estrella. Telf. A-2024.
B-2 5546 20 Feb. 24

CASAS-APARTAMENTOS
Amuebladas. Alquilo, ropa cama, radio y refrigeración eléctrica, desde $65.00 mensuales Jorge Govantes, San Juan de Dios número 1. Telf. M-9595.
B-2 5043 14 Mar. 5

$14.00, APARTAMENTO, Dragones 45, entre Campanario y Lealtad, con alumbrado, 2 habitaciones, cuarto de baño, cocina y patio. Telfs. A-4159 y A-6035.
B-2 5009 14 Feb. 24

b3 DEPARTAMENTOS

EDIFICIO "MONTES", Línea 60, esquina D., Departamentos económicos, 1, 2 o 3 habitaciones calle, terraza, baño privado, elevador, teléfono, Tranquilidad. Cerca todas partes. Viva aquí sin preocupaciones.
B-3 5703 21 Feb. 25

SE ALQUILAN en O-Reilly 5, entre San Ignacio y Cuba, buenos departamentos 2 y 3 aposentos y cocinas independientes, agua fría y caliente, con sin servicio. Precios situación.
B-3 5759 21 Feb. 28

L. ENTRE 21 Y 23
En lo mejor del Vedado: L. entre 21 y 23. Se alquilan espléndidos departamentos, con o sin garage. Precios rebajados.
B-3 4521 10 Feb. 25

b4 HABITACIONES

SE ALQUILAN HABITACIONES, de lo más moderno y a precio de situación, en Monte 15, frente al Prado.
B-4 5671 21 Feb. 24

AGUACATE 30, SEGUNDO piso, muy buena habitación, confort, lavabo agua corriente, en casa particular. Informes: Telf. M-9450.
B-4 5709 21 Feb. 25

M.E.C.D. 2016

ALQUILERES

b4 HABITACIONES

SE ALQUILAN departamentos y amplias habitaciones Monte 68, entre Indio y San Nicolás, muy baratas $6, $7, $12 y $13. Informan en la misma, el encargado.
B-4 5760 21 Maz. 1

VEDADO, LINEA 91, esquina Seis, alquilo espaciosa habitación, caben 3 personas; otra, propia matrimonio, ambas lavabo corriente, baño al lado. Casa honorable. Magnífica comida. Precio, reducidísimo. F-5632.
B-4 5733 21 Mar. 8

BARATAS, HERMOSAS Y FRESCAS HABITACIONES, POR LO QUE OFREZCAN

Y un Apartamento con dos habitaciones, en Maloja número 1, esquina a Monte y Aguila, con vista a la calle, en $6.00, $8.00, $10.00 y $12.00. La llave en la misma. Informes: Edificio «Bacardí», Apartamento 401. Telf. A-7830, Francisco Torres De 10 a 12 a. m. y de 3½ a 5½ p. m.
B-4 5613 20 Feb. 26

SEÑORA SOLA ALQUILA habitación amplia en azotea, con servicios, a matrimonio sin niños o caballero de estricta moralidad. También otra en el primer piso, a señora sola que desee vivir en familia. Se exigen referencias. Habana 60 altos.
B-4 5626 20 Feb. 25

VEDADO: CALLE 13 número 51, entre 6 y 8. Alquilo hermosa, fresca habitación amueblada, balcón a la calle, baño anexo. F-2221. Familia respetable.
B-4 5591 20 Feb. 23

SEÑORITAS. Señoras. Matrimonios. Tenemos habitaciones frescas, balcón parque, agua fría-caliente (muebles comida según ajuste) desde $10. Casa particular para jóvenes decentes. Monserrate 69, 2o. piso.
B-4 4301 17 Feb. 24

HABITACION EN AZOTEA, Bernaza 22, inmune contra robo y fresca, a hombre solo, con luz, $10.00; sin luz, $9.00. Informan en el número 31, bajos.
B-4 4083 6 Feb. 25

b5 CASAS DE HUESPEDES

«LA MATANCERA», REINA 83, esquina Manrique, espléndidas habitaciones con balcón, agua, servicio, luz, excelente comida. Precio para matrimonios y caballeros, de los más barato. Telf. A-0238.
B-5 5787 22 Mar. 2

b6 HOTELES

THE SAVOY

F. Y 15, VEDADO
TELF. F-6616

Situado en un lugar alto del Vedado. Con fácil y frecuente comunicación con la Ciudad y Repartos. Rodeado de jardines. Con 600 metros de hermosos portales. Las habitaciones tienen ventilación particular, con agua fría y caliente. Precios moderados. Incluyendo tres excelentes comidas al servicio de mesas, separadas para cada familia.
B-6 3333 31 Mar. 1

b7 CASAS DE COMIDAS

SE SOLICITAN ABONADOS al comedor. Cantinas a domicilio, en la misma habitación. Informan: Cristo 14, altos.
B-7 5810 22 Feb. 27

PERDIDAS

PERDIDO UN ALFILER de brillante entre el hotel Nacional y el restaurant París, calle O-Reilly. Sírvase devolverlo a la cajera del hotel Nacional. Se gratificará.
B-10 5763 21 Feb. 23

SE SOLICITAN

s-a SOLICITUD-ALQUILERES

SE DESEA ALQUILAR en la parte alta del Vedado, una casa de planta baja, que tenga seis cuartos, dos baños y garage. Para informes, llamen a los teléfonos: F-2847 y F-5237.
AA. 5087 15 Feb. 27

DESEO TOMAR PLANTA BAJA, Vedado acera sombra, Calle Línea o 17, con 5 cuartos, 2 baños y garage. Dirigir aviso a Sr. Díaz. Telf. F-4047.
S-A. 4940 14 Feb. 24

b9 Agencias de colocaciones

"LA MATANCERA"

A-7740. Sirve rápidamente cocineras, criados, toda clase de servidumbre y empleados de ambos sexos, con referencias. Calle Sol 111. Servicio permanente, a todas horas.
B-9 3354 31 Mar. 12

PIDA SU SERVIDUMBRE con buenas referencias y de garantías, a la Agencia de Márquez. Telf. F-3038. Calle 8 y 21, Vedado.
B-9 5699 21 Feb. 24

LOS EMPLEADOS AGENCIA Americana de Colocaciones BEERS (Est. 1906), son expertos en este trabajo y pueden facilitarle, única y exclusivamente lo que pida, sin costo alguno. BEERS. A-3070.
B-9 5342 ó18 Feb. 25

s1 CRIADAS-CRIADOS

SE SOLICITAN PENINSULARES, para limpiar y manejar, dormir en la colocación y traer referencias, Malecón 72, bajos, esquina San Nicolás.
S-1 5796 22 Feb. 25

SE NECESITAN UNA CRIADA de mano, sueldo $15.00 y un chofer que tenga recomendación, $25.00. Informan: Compostela 58 bajos.
S-1 5682 21 Feb. 23

SE SOLICITA UNA CRIADA en 15 número 308, entre B. y C., Vedado, para cuartos y coser, sin melena y con referencias.
S-1 5556 20 Feb. 23

s2 COCINERAS-COCINEROS

SOLICITO JOVEN española, limpia y buena cocinera, que tenga buenas referencias y duerma en la colocación. Sueldo $10.00. Línea No. 93 (altos).
S-2 5374 18 Feb. 26

s13 SOCIOS

UTILIDAD ANUAL más de 50 por ciento capital se aporte, probándose. Negocio en marcha, soberbio porvenir, completa garantía. Solicítase socio imponga de $3,000.00 a $6,000.00, trabaje o no, para ampliarse. Informa: Sr. López, Aguacate 104, altos.
S-13 5684 21 Feb. 24

s14 SOLICITUDES-VARIAS

SE SOLICITA UN MATRIMONIO sin niños para encargados de una casa de vecindad. Informan, de 1 a 5 p. M., Garage «Nava», Morro 30.
S-14 5804 22 Feb. 24

SE SOLICITAN PERSONAS

Que padezcan enfermedades de la piel, ya sean recientes o antiguas y rebeldes a todo tratamiento y especialmente Linfangitis, para darle muestras o aplicaciones gratis de «Aceite la Robaina». De venta en todas las farmacias. Enviaremos muestra por Correo, al recibo de 6 centavos (seis) Infanta 59 esq. Estrella.
SS-12 3335 31 Mar. 2

SE OFRECEN

s1 CRIADAS-CRIADOS

SE OFRECE CRIADO de mano, español, para casa particular, tiene buenas referencias de casas anteriores, es formal y sin pretensiones, va donde quiera. Informan: F-6062.
O-1 5809 22 Feb. 25

SE OFRECE CRIADO español, en casa particular, práctico en el servicio de mesa a la rusa; con referencias de la última casa que trabajó dos años. Telf. M-5295.
O-1 5805 22 Feb. 25

SE DESEA COLOCAR criado español, acostumbrado al servicio en buenas casas, de las que tiene buenas referencias, salgo también al Interior. Pregunten por Antonio. Telf. A-3070.
O-1 5779 22 Feb. 25

DESEA COLOCARSE criado de mano peninsular, habituado a todo servicio fino, sin pretensiones y con referencias de buenas casas; va a cualquier punto. Telf. A-4792, Tintorería.
O-1 5783 22 Feb. 24

MUCHACHA DE COLOR, se ofrece para los quehaceres de casa particular, habituada al trabajo de casas finas; teine referencias. Telf. A-5173, Departamento 5.
O-1 22 Feb. 25

SE DESEA COLOCAR un joven español, para cualquier clase de trabajo, especialidad en el campo de vaquería, de agricultor, de ayudante cocina o portero, se coloca solo o con su señora; ella, cocinera, repostera, sin pretensiones y excelentes referencias. Telf. F-2898. Pregunten por Juan.
O-1 5698 21 Feb. 23

MUCHACHA FINA ESPAÑOLA, sabe perfectamente trabajar, desea colocarse en casa seria, para cuartos y costura; está acostumbrada al servicio fino de buenas casas y da informes: M-7789.
O-1 5707 21 Feb. 23

SE OFRECEN DOS JOVES españolas, buenas criadas de mano, manejadoras o cuartos; una sabe coser y las dos tienen referencias de buenas casas. Telf. A-4792, Tintorería.
O-1 5683 21 Feb. 23

SE OFRECE CRIADA de mano española, para trabajar de todo y servir mesa; tiene buenas referencias, sin pretensiones. Telf. A-3343.
O-1 5680 21 Feb. 23

SE OFRECE MUCHACHA española, sirve bien comedor, entiende de cocina; otra, sabe coser bien, cortar algo, lavar ropa fina, muy buena manejadora; tienen referencias y buena presencia. M-7122.
O-1 5687 21 Feb. 23

SE DESEA COLOCAR joven española, para criada de cuartos o comedor, sabe coser y entiende de corte. Informan: Calle Quinta número 61. Telf. F-6228.
O-1 5652 21 Feb. 23

SE OFRECE BUEN CRIADO o ayuda de cámara, buenas referencias americanas y cubanas; hace toda clase de cocktalls, es fino y trabajador y sale a cualquier parte. Telf. A-9704.
O-1 5692 21 Feb. 23

SE DESEA COLOCAR joven española, para cuartos, sabe coser y cortar, borda y teje un poco; también se coloca para manejar; tiene recomendaciones. Telf. F-5884.
O-1 5708 21 Feb. 23

SE DESEA COLOCAR una muchacha española para limpiar y cocinar. Informan: U-6326.

SE OFRECE MUCHACHA española para criada de manos o cocinar y limpiar a corta familia; tiene buenas referencias. Telf. M-4837.
O-1 5747 21 Feb. 24

CRIADO PRACTICO desea colocarse, es limpio y formal, tiene magníficas referencias, no tiene pretensiones, sabe hacer cocktails, planchar ropa caballeros; va al campo. Informan: Telf. FO-2765.
O-1 5694 21 Feb. 24

PARA CRIADO DE MANO, se ofrece un joven japonés, entiende de jardinería y sabe atender bien el comedor; buenas referencias San Rafael 152-H. Telf. U-8153.
O-1 5673 21 Feb. 24

SE DESEA COLOCAR una joven española, para todos los quehaceres de corta familia; tiene buenas referencias. Informan: I-6936.
O-1 5639 20 Feb. 23

JOVEN ESPAÑOLA, recién llegada, se ofrece para ayudar a los quehaceres de una casa de corta familia. No tiene pretensiones. Da referencias. Telf. M-4593.
O-1 5628 20 Feb. 23

MUCHACHA ESPAÑOLA desea colocación de cuartos, comedor, criada de manos o matrimonio, sabe cocinar, es formal y cumplidora; tiene referencias. Informan: M-3219.
O-1 5645 22 Feb.

DESEA COLOCARSE una muchacha española para criada de manos o cuartos y le gustan los niños, es honrada, trabajadora, va a cualquier punto. Informan: F-3704.
O-1 5843 20 Feb. 24

SE DESEA COLOCAR una joven española, para criada de mano o manejadora o cuartos; lleva poco tiempo en el país y sabe sus obligaciones. Telf. FO-2723.
O-1 5581 20 Feb. 23

PARA CRIADA DE MANO o manejadora, se ofrece muchacha española, con buenas referencias; es sana y trabajadora. Informan: M-4138. Llamar a Lola.
O-1 5572 20 Feb. 26

DESEA COLOCARSE joven española, criada de mano, o si es matrimonio solo, cocina y limpia, desea casa de moralidad; tiene referencias y duerme en la colocación. Telf. U-6871.
O-1 5597-98 20 Feb. 23

SE OFRECE UNA NIÑA del país, de 12 años, para cuidar un niño, en La Habana o fuera de ella. Informan: Telf. M-1512.
O-1 5624 19 Feb. 21

DESEA COLOCARSE una joven española, de criada de mano o cuartos, no le importa cuidar niños, con referencias; en la misma, otra española, por horas. Telf. F-4771.
O-1 5622 20 Feb. 24

DESEA COLOCARSE una joven española de criada de mano, sabe servir a la rusa, no tiene pretensiones; lo mismo sale a los Repartos, sabe planchar ropa fina de señora, con referencias. Telf. F-5935.
O-1 5550 20 Feb. 23

DESEA COLOCARSE una joven española, de criada de mano; tiene referencias. Informan en la calle F. y 21, Vedado. Telf. F-6105.
O-1 5584 25 Feb. 24

s2 COCINERAS-COCINEROS

COCINERO FINO, repostero, asiático, desea colocarse casa particular, cocina perfectamente a la criolla, española y francesa. Muy limpio y formal; sabe cumplir con su obligación y tiene buenas referencias. U-5332.
O-2 5780 22 Feb. 25

SE COLOCAN BUENA cocinera española, que cocina sólo o ayuda en algo; y otra española, de criada de mano o cuartos; tienen muy buenas referencias y duermen en la colocación. A-8066.
O-2 5775 22 Feb. 25

DESEA COLOCARSE cocinero asiático, joven, experto toda clase cocina y repostería, sin pretensiones, habla bien español y tiene recomendaciones de casas conocidas. Telf. A-4792.
O-2 5785 22 Feb. 24

DESEA COLOCARSE superior cocinera, repostera, española, muy práctica; inmejorables referencias de donde ha trabajado duerme o no en la colocación; una costurera buena, cose y corta por figurín; buenas referencias. M-2133.
O-2 5666 21 Feb. 23

SE OFRECEN

s2 COCINERAS-COCINEROS

COCINERA PENINSULAR, de mediana edad, sabe cocinar criolla y española, se ofrece para casa particular, huéspedes o comercio, sabe su obligación y tiene referencias. Informan: M-1454.
O-2 5774 22 Feb. 24

DESEA COLOCARSE una española, para cocinar y limpiar a poca fimilia, entiende de costura, va a los Repartos, duerme en la cocolación, con buenas referencias. Informan: Telf. U-6948.
O-2 5767 22 Feb. 25

MESTIZA, DE MEDIANA EDAD, desea colocarse de cocinera, entiende bien su oficio, no duerme en la colocación. Calle 15 número 33, esquina a B., Lawton.
O-2 5790 22 Feb. 25

ENGLISH SPEAKING colored woman seakes position general house work or londries with very good referance. Call Nelle. Phone. M-9653.
O-2 5757 21 Feb. 24

SE DESEA COLOCAR buena muchacha española, para cocinar y limpiar siendo corta familia; tiene referencias de las casas que estuvo. Telf. U-6811.
O-2 56 51 21 Feb. 24

SE OFRECE COCINERA blanca, que sabe variar y hacer dulces, es seria y tiene referencias. Telf. A-6949.
O-2 5690 21 Feb. 23

DESEA COLOCARSE muchacha española, para cocinar y limpiar; tiene buenas referencias y sabe su obligación. Telf. FO-2667.
O-2 5737 21 Feb. 24

SE COLOCA una muchacha del Interior, de color, para cocinar y limpiar, sabe hacer dulces; tiene referencias y duerme en el acomodo. Telf. F-3038.
O-2 5669 21 Feb. 24

SE DESEA COLOCAR lna señora española, de mediana edad, de cocinera o criada de mano; tiene quien la recomienden. Para más informes, pueden llamar: Telf. A-9493.
O-2 5738 21 Feb. 24

SE DESEA COLOCAR una cocinera, de color, joven, no duerme en la colocación; y en la misma, una de mediana edad, mestiza. Informan: Telf. F-3038.
O-2 5700 21 Feb. 24

DESEA COLOCARSE una española, para cocinar si es matrimonio cocina y limpia; tiene referencias. Para más informes: Calle 4, entre Línea y 11. F-6144.
O-2 5675 21 Feb. 24

SE OFRECE UNA COCINERA del país, con buenas referencias. Informan: Calle 13 número 83, Vedado, entre 10 y 12. Telf. F-6234.
O-2 5653 21 Feb. 23

DESEAN COLOCARSE dos muchachas españolas, una para cocinera, y otra para criada de manos o manejadora, con buenas referencias. Teléfono F-3873.
O-2 5752 21 Feb. 24

SE OFRECE COCINERA, repostera, de color, sabe racer plaza y variar la comida, no tiene inconveniente en ayudar algo; buena salud y referencias de casas conocidas. Telf. U-2812.
O-2 5681 21 Feb. 23

SE OFRECE UNA ESPAÑOLA de mediana edar, para cocinar y limpiar y una joven, para cuartos y coser; tienen referencias y ruermen fuera. Telf. M-6855.
O-2 5656 21 Feb. 23

COCINERA ESPAÑOLA mediana edad con referencias de muy buenas casas, cocina bien a la criolla y española; hace dulces, es limpia y trabajadora, se ofrece para familia bien acreditada. Telf. M-5267.
O-2 5685 21 Feb. 23

SE OFRECE ESPAÑOLA para cocinar y limpiar, sabe cocinar bien y tiene buenas referencias; no le importa ir a los Repartos. Telf. A-3343.
O-2 5679 21 Feb. 23

PARA COCINERA O SERVICIO de corta familia, se ofrece española, de mediana edad; tiene referencias. Telf. X-1406.
O-2 5678 21 Feb. 23

PARA COCINAR Y LIMPIAR, desea colocarse una joven española. Llame: Telf. I-3426.
O-2 5670 21 Feb. 24

DESEA COLOCARSE de cocinero en casa particular un asiático, cocina a la criolla y española. Informan: Telf. M-3033.
O-2 5552 20 Feb. 25

UN EXPERTO COCINERO, repostero, asiático de mediana edad, colócase en casa particular o comercio, cocina bien y cumple su obligación. Informes: Zanja 19, altos. Telf. M-4021, Guillermo Wong.
O-2 5663 21 Feb. 23

SE OFRECE BUEN COCINERO español, cocina criolla, española y francesa, repostería y pastelería; agradable sazón, es hombre solo, sale al campo y tiene buenas referencias. A-3090.
O-2 5662 21 Feb. 23

SE COLOCA JOVEN española, de cocinera, repostería, hace plaza, o para todo servicio casa chica trabajadora, sirve para cuartos, sabe coser, buenas referencias. Telf. M-4611.
O-2 5592 22 Feb. 24

SE DESEA COLOCAR una española para cocinar, es buena cocinera y sabe de repostería y no le importa ayudar en otros quehaceres de casa. Informan: Teléfono F-6234.
O-2 5629 20 Feb.

UNA MUCHACHA española, desea colocarse para cocinar y limpiar corta familia o criada de manos, tiene buenas referencias y sabe cumplir con sus deberes, desea casa de moralidad. Telf. M-4648.
O-2 5644 20 Feb. 22

COCINERA MUY BUENA, que tiene muy buenas referencias, se ofrece para cocinar y ayudar algo, es de color y duerme o no en la colocación. A-8066.
O-2 5594 20 Feb. 23

PARA COCINAR, CRIADA de mano o manejadora, se ofrece señora de color; puede dormir en la colocación y tiene buenas referencias. A-6000. Cerro 627.
O-2 5579 20 Feb. 23

DESEA COLOCARSE buena cocinera española, cocina mucha variación, principalmente en repostería; con exquisitas referencias. Telf. F-6236.
O-2 5566 20 Feb. 23

SE DESEA COLOCAR una señora mestiza, para cocinar o lavar ropa fina; tiene quien la recomiende, Jesús María 20, entre Cuba y San Ignacio. C. B.
O-2 5674 21 Feb. 24

JOVEN COCINERO, chino, desea colocarse para casa particular, sabe cocinar criolla, americana; repostería, pastelería; tiene buenas referencias. Llame: Guillermo Ha Kuang. M-9378. Compostela 37.
O-2 5500 19 Feb. 25

s8 CHOFERES

DESEA COLOCARSE chofer español, experto toda clase máquinas y mecánica, sin pretensiones y con esmeradas referencias de casas conocidas. Telf. A-4792.
O-8 5784 22 Feb. 24

CHOFER-MECANICO español, desea colocarse, particular o comercio; tiene referencias, sin pretensiones. 12 años de práctica. Llame: F-6228, bodega «La Habanera». José Fernández.
O-8 5564 20 Feb. 23

JOVEN ESPAÑOL chofer, desea colocarse en casa particular o de comercio; tiene referencias. Telf. U-2154
O-8 5590 20 Feb. 23

s10 OFICINISTAS

EXPERTO TENEDOR de Libros, mucha práctica, seriedad y referencias inmejorables, se hace cargo de toda clase de contabilidades. Honorarios, lo que usted tenga presupuestado o pueda pagar. Telf. M-6333.
O-10 2569 24 Feb. 23

DIARIODELAMARINA* DIARIODELAMARINA* DIARIO

Con la garantía de que su solicitud llega a los hogares de miles de suscriptores

—PUEDE USTED POR:

20 cts. DOS DIAS 25 PALABRAS

Alquilar, Vender, Comprar, Cambiar, Arrendar, etc. etc. etc.

Ofertas de: Oficinistas. Criados, Aprendices. etc. etc.

15 cts. DOS DIAS 25 PALABRAS

Si le es urgente su solicitud, utilice la Pág. de ULTIMA HORA.

Departamento de Anuncios Clasificados

A-3333 Telfs. M-7911

COMPRAS

2 SOLARES

A BASE DE GANGA, deseo comprar terreno o casa en el Vedado o en Alturas de Almendares. F-4784.
C-2 5677 21 Feb. 26

6 AUTOMOVILES-ACCESORIOS

COMPRO FORD de dos puertas que se encuentre en buenas condiciones. Informan: A-3658.
C-6 5761 21 Feb. 24

COMPRO CAMION 1 Y MEDIA que sea barato. Pago al contado, si está en buenas condiciones. Llame: F-2362. Calle 17 número 584. Carbonería.
C-9 5702 21 Feb. 23

COMPRO A PARTICULAR, «Ford» o «Chevrolet» cerrado, del 31, bueno de mecánica, precio y de todo. Pago de contado y exijo calidad, no discursos. Informa: Manolo, Monte 415, Garage.
C-6 5530 20 Feb. 23

COMPRA Y VENTA

De «Chevrolet» y «Ford» cerrados y cuñas, solamente al contado y del año 29, en adelante, Garage «Nava», Morro 30. Telf. A-9224.
C-6 5412 18 Feb. 27

9 MUEBLES-PRENDAS

M-3209. COMPRAMOS: MUEBLES, casas completas, baúles, maletas, pianos, victrolas, burós, máquinas escribir, coser, archivos, lámparas, neveras, prendas oro, plata, objetos Arte. Todo lo que venda.
C-9 5615 20 Feb. 23

U-4060: COMPRO MUEBLES. Liquido casas completas, objetos Arte, antigüedades, adornos bronces, porcelana, plata, columnas marmol, etc., libros, oro viejo. Compro todo. Negocio rápido. U-4060.
C-9 5600 20 Mar. 2

A-9003. COMPRA MUEBLES en general; enseres de establecimientos, baterías de cocina, ropa, objetos de todas clases, baúles y maletas, máquinas coser, escribir, burós, archivos, lámparas. A-9003.
C-9 5515 19 Feb. 24

COMPRAMOS JOYAS monedas, oro, plata y platino, inclusive rotas, pagando el mejor precio. Establecidos desde 1893. Buró de pignoraciones a interés reducido. Obrapía 105.
C-9 5011 14 Mar. 1

Compro Muebles M-1556

Máquinas de escribir, objetos de arte, oro viejo, lo pago bien. Negocio rápido. Llame al M-1556.
C-9 5054 14 Mar. 1

COMPRO MUEBLES, máquinas coser, escribir, burós, neveras, baúles, maletas, mamparas, divisiones cristal, efectos eléctricos ventiladores, efectos cocina. Cambio bombillos. Negocio rápido. Avíseme. Telf. A-6620, Salud 3.
C-9 5279 17 Feb. 23

10 UTILES DE OFICINAS

Muebles OFICINA

Compro, empeño y vendo, libreros, archivos, burós, máquinas escribir, sumar, calcular, mimeógrafos, muebles en general. Llame y véalos. Villegas 6. A-8054. Losada.
C-10 5384 18 Feb. 25

11 INSTRUMENTOS DE MUSICA

COMPRO, CAMBIO y vendo ortofónicas, radios y discos. Hagan una visita y se convencerán. Mercado de Colón, frente al Hotel «Sevilla». Manuel Pico.
C-11 4405 9 Feb. 24

15 OBJETOS-VARIOS

MARTINEZ. TELEFONO: M-9654. Compro ropa usada, zapatos y todo objeto de vestir Monserrate 133, entre Dragones y Teniente Rey.
C-15 5577 20 Feb. 25

U-2530: COMPRO objetos de Arte, (sanos o rotos), antigüedades, bronces, porcelanas, mármoles, marfiles, muebles antiguos, platos de títulos y de pared, vajillas, plata y oro. Pago bien y operación rápida. U-2530.
C-15 4885 13 Feb. 23

SUSCRIBASE AL Diario de la Marina

COMPRAS

15 OBJETOS-VARIOS

A-4559: COMPRO BAULES, objetos Arte, muebles, antigüedades, adornos, pianos, enseres fonda, efectos clínicos oro, libros, abrigos, ropas. Negocio rápido. A-4559.
C-15 5545 20 Feb. 24

ARRENDAMIENTOS

3 FINCAS RUSTICAS

FINCA QUE PRODUCE, seis caballerías, arriendo barata. Negocio serio. Informa: Iglesias, Monte 33, Departamento interior.
AA-3 5777 22 Feb. 24

FINCA "EL FENIX", Bainoa, 25 caballerías, magníficas tierras y aguadas, laguna y toda clase de cultivos y crianza de animales, espléndida casa. Informa: L. Sampedro, Aguiar 126. Telf. A-2977.
AA-3 3756 3 Mar. 8

SE ARRIENDA LA FINCA «LIMA», de 20 caballerías en la Carretera de Artemisa a Cayajabo, con más de 2,000 palmas y pozo. Informan: Calle 10 número 1, esquina Tercera, Vedado.
AA-3 5157 16 Feb. 26

4 ESTABLECIMIENTOS

MAGNIFICO NEGOCIO

Arriendo por uno o varios años la cantina, restaurant y balneario de la Playa «Hawaiana», en Guanabo, la que es visitada por miles de personas durante la temporada. Infórmese: Sr. Medel. F-3594, de 1 a 4.
AA-4 5668 21 Feb. 24

VENTAS

1 CASAS

ALMENDARES: VENDO chalecito esquina brisa, situación espléndida, citarón, techos monolíticos, bien decorado, estilo modernista. Precio: $3,200 pesos. Otra casa, $1,300.00. Facilidades pago. Llaves: FO-2212, Rodríguez.
V-1 5297 17 Feb. 24

VENDO, AVENIDA Estrada Palma, Víbora magnífica casa, parte alta, cerca doble línea tranvías, acera brisa. Construcción primera, jardín, portal, sala, saleta, comedor, 5 cuartos, 2 baños intercalados, pantry cocina, 2 garages, cuarto y servicio de criados y chofer, patio y traspatio y árboles frutales. Facilidades. Admito parte pago, solar Vedado. Dueño: A-8382.
V-1 5658 21 Feb. 24

VEDADO

En Calzada, cerca Parque «Villalón», vendo casa en $17,000.00, 5 cuartos, 2 baños, techos de cemento. Facilidades de pago. Dinero al 6 y medio por ciento. G. Delmonte, Habana 82. A-2474.
V-1 5136 21 Feb. 23

OPORTUNIDADES. VEDADO

Calle 17 esquina Paseo, dos plantas, calle 23, dos plantas, próxima a 23 y D, con sala, saleta comedor, 4 habitaciones, garage $6.500. Colosal residencia, calle 17. Otra, precioso chalet lujoso, costó $45,000, en $16,500. Gerardo Mauriz. Empedrado 30. M-7586, FO-7815.
V-1 5437 18 Feb. 25

SE VENDE PRECIOSA casa moderna en Stos. Suárez, frente a la línea de tranvías, portal, sala hall, tres cuartos, comedor, cuarto y servicios criados, bonito baño, entradas laterales $5,000, se admite en pago casa antigua, en la Habana o finca rústica No corredores. Teléfono I-6091.
V-1 5648 20 Feb. 23

VENDO CHALET Loma del Mazo, una cuadra paradero Víbora. Vestíbulo, sala, recibidor, comedor, 3 habitaciones, baño, repostería despensa, cocina, en los bajos. Altos: 5 habitaciones, 2 baños, closet, terraza, garage. 3 cuartos criado, lavadero. 45x50 metros terreno. Telf. I-1227.
V-1 5460 18 Feb. 24

OPORTUNIDAD

$2,000.00 Vendo en Concepción, inmediata Calzada, casa lujosa con 2 cuartos, baño completo a todo lujo, etc. Verla en seguida. Dueño: Santos Suárez 111. Telf. A-9551. Tranvías y ómnibus por la puerta.
V-1 5563 20 Feb. 23

SE VENDE LA CASA Zaragoza No. 18, entre la calzada del Cerro y Peñón, compuesta por su frente: 2 casitas de sala y comedor y 2 habitaciones y servicios sanitarios y una cuartería de 15 habitaciones, todo de mampostería, una superficie de 614 metros, se da barata. Informan en la misma letra A.
V-1 4706 11 Feb. 26

VENTAS

2 SOLARES

VENDO UN SOLAR, mide 471 varas, 3 grandes habitaciones de mampostería, bien cercado, buena comunicación, Reparto Almendares Calle Primera entre 12 y 14 informan.
V-2 5402 18 Feb. 25

SE VENDE: LA ESQUINA de San José y Manrique, por la mitad de su costo. Para informes: Zanja 143.

3 FINCAS RUSTICAS

RUSTICA

Arroyo Arenas, vendo finca con una buena casa de vivienda, mucho frente a Carretera, arbolado, buena agua. Doy dinero al 6 y medio por ciento. Informes: G. Delmonte Habana 82. A-2474.
V-3 5735 21 Feb. 23

4 ESTABLECIMIENTOS

GARAGE: VENTA DE GASOLINA y accesorios y efectos eléctricos, el mejor punto y gran vivienda de familia, véndese por no poderlo atender. Infanta 26, frente a la Iglesi adel Carmen.
V-4 5769 12 Feb. 28

VENDO DULCERIA, fuente soda sitio lo más comercial o admito socio posible sea del giro para agregarle panadería. Véalo. Claro negocio. Cuenya, Monte y Someruelos, café.
V-4 5764 21 Feb. 26

SE VENDE UNA CASA de Huéspedes, con 32 habitaciones, casi todas a la calle. Bonito negocio para matrimonio o dos socios. Buenas utilidades, Galiano 22. Hab. 105.
V-4 5664 21 Feb. 23

VENDO MEJOR BODEGA La Habana. Tiene vida propia, no paga alquiler. Venta diaria contado $40.00 a $45.00, garantizados. El dueño la tiene dada a trabajar. Informan: U-4742
V-4 5409 18 Feb. 25

VENDO POR NO SER del giro una fonda a cuadra y media del Parque Central. No paga alquiler. Informan: Carballo, Monte y Cárdenas, café de 2 a 5.
V-4 5407 18 Feb. 22

6 AUTOMOVILES-ACCESORIOS

EN $25.00, ES GANGA, un flamante camión «Ford», de 3 cuartos toneladas, con buenas gomas y excelente funcionamiento, Buenos Aires número 19, Cerro, Carlos Sosa.
V-6 5706 21 Feb. 23

GANGA, GRAN OPORTUNIDAD. Se vende un «Buick», tipo ligero. Muy barato. Informan: Muralla y Aguacate, Café.
V-6 5797 22 Feb. 28

AUTOMOVIL LINCOLN abierto 7 pasajeros que se halla en muy buenas condiciones tanto mecánicas como de pintura por haber rodado poco y sido bien cuidado. C. No. 258 esq. a 27, Vedado.
V-6 5625 20 Feb. 27

VENDO MUY BARATA máquina La Salle, 7 asientos, del 31 tipo especial, casi nueva, se puede ver en Barcelona 13 garage. Equipada con seis ruedas, dos nuevas.
V-6 5483 19 Feb. 28

ACCESORIOS NUEVOS y de usos, para todas las marcas de automóviles. Precios de regalo. Con seguridad, tenemos la pieza que necesita. «El Relámpago». Concha 113.
V-6 4889 13 Feb. 23

GANGA. VENDO máquinas de lujo, marca Reos, cinco pasajeros, cerrada, está lista para paseo turistas, se da barata, por ausentarse su dueño. Puede verse garage San Rafael 143-A. Informes: Telf U-4297.
V-6 5371 18 Feb. 26

7 MAQUINARIAS

GANGA: SE VENDE tractor Fordson y arado de dos discos marca «Oliver, $140.00. Informan: Telfs. FO-7864 y FO-7600.
V-7 5526 29 Feb. 24

9 MUEBLES-PRENDAS

JUEGO DE TRES CUERPOS, $40.00; dos cuerpos, $30.00; sala, $15.00. Aproveche ganga, solamente dos días, Concha entre Luco y Justicia, Luyanó, Mueblería «Mastache». Nota: Vendo también a Mueblistas.
V-9 5781 22 Feb. 24

NECESITO VENDER todos los muebles de mi casa, sala, recibidor, comedor y cuarto. Precios muy reducidos, Concordia 31, altos, esquina San Nicolás.
V-9 5791 22 Feb. 27

VENDO ELEGANTISIMO juego recibidor y sala, últimos modelos, Arte Moderno, caoba, baratísimo; ortofónica «Víctor», gabinete, funciona correctamente, $8.00. A-5704, Jesús del Monte 27, altos, cerca Esquina Tejas.
V-9 5607 20 Feb. 23

VENDO JUEGO RECIBIDOR, inglés, caoba, rejilla; sofá, tres cuerpos, alfombras, tapices, reloj pared; regia escribanía, con busto «Napoleón El Grande», Oquendo 28, bajos, entre Zanja y Salud.
V-9 5603 20 Feb. 26

VENDO MAGNIFICO JUEGO cuarto moderno, $25.00; otro, 3 cuerpos, magnífico estado, barato; cuarto, Arte Moderno, 2 cuerpos, coqueta modernista, $40.00. A-5704, Jesús del Monte 27, altos, cerca Esquina Tejas.
V-9 5606 20 Feb. 23

OBJETOS DE ARTE

Vendemos jarrones porcelanas finas, figuras bronce, marmol y marfil, lámparas bronce, comedor y sala. También muebles antiguos y modernos, a precios increíbles «Los Tres Hermanos», Consulado 94 y 96. A-4775.
V-9 5199 16 Feb. 23

MUEBLES DE TODOS estilos, especialmente Arte Nuevo y fabricación rápida a elección del cliente, con grandes rebajas, al contado y con facilidades de pago. Tenemos comprador para sus muebles, en cambio por los nuestros, y liquidamos a como quiera todos los atrasados. Alquilamos, incluso los de lujo, dándole opción a comprarlos, con la mitad de rebaja. La Casa Ruisánchez, (que anuncia la verdad), Angeles 13, esquina a Estrella, (del 25 al 31). Telf. A-2024.
V-9 4880 13 Feb. 28

«UNA CASA COMPLETA» de muebles y lámparas, $10.00 mensuales: Un juego cuarto, juego comedor juego sala, nevera, 3 lámparas, 2 sillones-portal, 1 cama-niño, 1 fiambrera Todo: $10.00 mensuales. Libre conducción. Ventas a plazos, a toda la Isla «La Comercial», Neptuno 153.
V-9 4600 10 Mar. 12

¡ASOMBRESE! JUEGO cuarto, sala, comedor, $1.00 semanal, sin dinero fondo, ni fiador, «La Predilecta», San Rafael 171, entre Oquendo y Marqués González; juegos cuarto $25.00; sala, $10.00; camas, $3.00. Facilidades pago. Alquilamos, cambiamos, reformamos, guardamos muebles.
V-9 4243 7 Mar. 8

CANDELA Y CONTRA-CANDELA en muebles: A plazos, alquilamos, barnizamos, restauramos cambiamos, de encargo, mueblería Galiano 94, fábrica, Peñón 1. Todo de «La Casa Ros y Novoa» J. Naveira, S. en C. Obsequiamos carteles alquiler casas
V-9 3181 29 Feb.

VENTAS

v9 Muebles y Prendas.

MUEBLES EN GANGA

Juegos de cuarto, Arte Moderno $4.00 mensuales. Comedor, caoba, último estilo, $3.00 mensuales. Sala o recibidor, modernísimos, $3.00 mensuales. Juego cuarto, tres cuerpos, caoba, últimas creaciones, $5.00 mensuales. Precios muy bajos.
GRANDES FACILIDADES, U-5427.

"LA EMINENCIA", NEPTUNO 188
V-9 5701 19 Mar. 21

URGENTE: VENDO todos los muebles de mi casa, completamente nuevos y de lujo. Acepto primera oferta razonable. Sólo a particulares. Calle Quinta 44 y medio, bajos, entre D. y Baños, Vedado.
V-9 5553 20 Feb. 23

UNA CASA COMPLETA, $15.00 mensuales. Juegos sala, comedor, cuarto, nevera, 2 lámparas, mesa-teléfono, 2 sillones-portal 1 cama-hierro, 1 fiambrera, 1 sombrerera y 1 mesa-escritorio. Todo: $15.00 mensuales. Libre conducción. Ventas a plazos, en toda la Isla, «La Comercial». Neptuno 159.
V-9 4599 10 Mar. 12

10 UTILES DE OFICINAS

MUEBLES PARA OFICINAS

Cajas, archivos y caudales, archivos tamaño cartas, «Kardex», adresógrafos, mimiógrafos. Burós, mesas planas, satélites, sillas giratorias máquinas escribir sumar y calcular. Muebles en general. La casa más surtida y la que más barato vende. «La Nacional», Villegas 93. A-9915.
V-10 5427 Mar. 6

MAQUINAS ESCRIBIR, archivos burós, desde $5.00, libreros, sumadoras calculadoras, mimeógrafos, mesas de todos tamaños. No reparo precio. Véalos. Villegas 6. Telf. A-8064.
V-10 5382 18 Feb. 25

VENDO, COMPRO ARCHIVOS máquinas escribir, sumar, burós, cajas seguridad tarjeteros, satélites, libreros, juegos recibidor, sillas giratorias, sillones, butacas, carpetas mimeógrafos, Progreso 3, entre Villegas y Aguacate. M-8638.
V-10 5408 18 Feb. 25

11 INSTRUMENTOS DE MUSICA

PIANOS Y PIANOLAS, de famosas marcas y garantía absoluta. Fenomenal realización, a precios de completo reajuste. Grandes facilidades de pago. «La Predilecta», San Rafael 141 entre Oquendo y Soledad. U-3847.
V-11 5601 20 Mar. 2

ESTUPENDO PIANO alemán de grandes voces, marca muy conocida. Está casi nuevo y se da sumamente barato. Dragones frente al Teatro Martí.
V-11 5122 15 Feb. 23

12 RADIOS

FAMILIA QUE EMBARCA, vende famoso radio, juego sala, comedor, cuarto, máquina «Singer», ovillo, nueva. Precio remate; automóvil «Lincoln», $200.00, Infanta 26, bajos, entre Neptuno y Concordia.
V-12 5770 22 Feb. 28

¡GANGAS! RADIOLA RCA, «Victor», gabinete, $35.00; «Presidente», gabinete, $23.00; «Atwater-Kent», modelo 60, $32.00; «Majestic», «Victor», prácticamente nuevos. Baratísimos, A-5704 Jesús del Monte 27, altos, cerca Esquina Tejas.
V-12 5606 20 Feb. 23

15 OBJETOS-VARIOS

Objetos de Arte

Vendemos jarrones, porcelanas finas, figuras bronce, mármol y marfil, lámparas bronce, comedor y sala. También muebles antiguos y modernos, a precios increíbles, «Los Tres Hermanos», Consulado 94 y 96. A-4775.
V-15 5798 22 Mar. 1

SE VENDE UN BOTE de 17 pies, con un motor out-board «Johnson» 14 HP a toda prueba. Puede verse en «La Pasiega». Falgueras 10. Cerro.
V-15 5754 21 Feb. 24

REFRIGERADOR ELECTRICO, marca «Servel». Se vende en magníficas condiciones y baratísimo. Informes: Morán. U-1031, Zanja y San Francisco.
V-15 5618 20 Feb. 23

FLUSES A $0.80 PROCEDENTES de subasta, un millón de prendas, ropas y objetos, máquinas escribir, sumar, calcular, mimeógrafos, muebles, oficina en general. No reparo precio. Véalos. Villegas 5. A-8064.
V-15 5383 18 Feb. 25

ELEVADOR DE MANO, PARA COMIDAS O PARA PAPELES DE OFICINA

Se vende a muy bajo precio. Informes: Sr. Luzón, Infanta y San Lázaro. Telf. U-4064.
V-15 50 98 15 Mar. 2

REGIAS FIGURAS marmol macizos, representando una chiva y un águila, tamaño natural y varios objetos marfil, porcelana y bronce. Se realizan a precios irrisorios, San Rafael 141, entr eOquendo y Soledad.
V-15 4886 13 Feb. 23

REPARACIONES

9 MUEBLES-PRENDAS

NEVERAS: ARREGLAMOS esmaltamos, niquelamos, le dejamos otra nevera mientras arreglamos la suya. Planta para esmaltar eléctricamente. Muebles, esmaltamos, muñequeamos y tapizamos. Especialidad en mimbres. Angeles 21. Telm. M-1931.
R-9 5333 18 Feb. 28

DINERO-HIPOTECAS

d2 SE OFRECE

DINERO BARATO Y RAPIDO al 1 y cuarto por ciento mensual. Desde $50.00 a $300.00, con firma, pagaré y dos fiadores. Compañía de Préstamos, Amargura 56. A-6538.
D-2 5794 22 Mar. 1

CEDO CREDITO HIPOTECARIO, vencido, de $1,050.00 que grava chalet madera, esquina, con 600 varas superficie. Está situado en lo mejor de Arroyo Apolo. Tiene buen interés y pagan puntual. Alberto Cuervo Obispo 59, altos. M-1537.
D-2 5575 20 Feb. 24

HIPOTECAS

Sobre propiedades
Compro todas cantidades
E. M. Hernández
Habana 138, bajos
D-2 5561 20 Feb. 27

DINERO

Doy grandes y pequeñas cantidades en hipoteca, desde el 6 por ciento en adelante, para La Habana y sus Barrios. También tengo para los Repartos. Operación rápida y absoluta reserva.

JULIO C. GRANDA

Obrapía 33. Telf. M-5921. F-5759.
D-2 5339 18 Mar. 18

VISITENOS HOY. TENDRA mañana el dinero que necesita. Reserva. Hasta $500.00 garantía casas, solares, alquileres, fiadores Banco Nueva Escocia, Departamento 202. M-9486. 10 a 12 4 a 6
D-2 3404 31 Mar. 6

DINERO-HIPOTECAS

d2 SE OFRECE

EN HIPOTECA DOY $,1000.00. Trato directo, San Miguel 4, «Ariete», de 12 a 1 Díaz. M-4141.
D-2 5646 20 Feb. 28

PRESTAMOS AL 3%

A empleados particulares o propietarios. Pagarés, 2 fiadores. Solicitante propietario varias casas sin fiadores, devolviendo capital e intereses durante 6 meses. También hacemos hipotecas, Compañía Comercial «La Mercantil, S. A.». Consulado 45. Telf. A-9173.
D-2 3831 4 Mar. 14

DINERO A PRESTAMOS sobre terrenos, alquileres de casas subhipotecas, condominios, usufructos, casa, fincas rústicas, mercancías, panteones, bóvedas y pagarés. San Miguel 64, altos, próximo Galiano. A-5230. Cabrera.
D-2 5235 16 Mar. 3

DINERO

No pierda tiempo. Cuando necesite tomar dinero en hipoteca o pagaré, vea a Fernández Alvarez, San Ignacio 50. Telf. A-4432, 2 a 5. Operaciones rápidas y absoluta reserva.
D-2 3775 3 Mar. 8

DOY DINERO EN pagaré con firma de propietario casas, también hipotecas, 7%, operación 24 horas, operaciones sobre condominio, bóvedas, panteones. Alberto Cuervo. Obispo 59. M-1537.
D-2 5312 17 Feb. 28

d3 BONOS-VALORES

CUPONES MERCADO UNICO

Pago en el acto cupones, Bonos Mercado Unico. Compro toda clase valores. Edificio «Metropolitana». Departamento 237. Telf. M-6427.
D-3 4355 8 Feb. 23

d4 GIROS-LETRAS

CAJAS RESERVADAS

Las tenemos en nuestras bóvedas construídas con todos los adelantos modernos y las alquilamos para guardar valores de los interesados. En esta oficina daremos todos los detalles que se deseen.

N. GELATS Y COMPAÑIA
106 Aguiar 108 esq. a Amargura
D-4 4394 9 Mar. 9

PARA LAS DAMAS

pd1 PELUQUEROS

JUAN MOLINA, PELUQUERO y masajista. Servicio $0.40; 2 $0.50; 3 $0.75; especialidad en corte de melena y amable con los niños Avisos al Telf. A-4478.
PD-1 5473 19 Feb. 29

pd2 MASAJISTAS

PARA EL HOGAR

ph2 INTERES PARA EL HOGAR

LA CASA FLOR SEDA

Fábrica de colchones y colchonetas. Arreglamos colchones, edredones y Box-Spring, quedan nuevos por módico precio. **San Rafael 142. U-2516**
PH-2 5140 15 Feb. 18

ENSENANZAS

e1 PROFESORAS-PROFESORES

SE VENDE UNA COLECCION de discos en inglés o sean 15 discos, que equivalen a 30 lecciones, de «Cortina», con su método y su aparato. Está como nuevo y se da barato. Urge su venta. Informan: Concordia número 48. Telf. A-1602.
E-1 5350 18 Feb. 23

MISS CHRISTIAN tiene horas disponibles para dar clases o conversación privada y colectiva. Inglés, Francés, señoras y señoritas, exclusivamente. Múltiples referencias cubanas. Línea esquina 14. F-6547.
E-1 5046 15 Feb. 25

INGLES, TAQUIGRAFIA, (inglesa y española); Teneduría, Cálculos Mercantiles Aritmética, Algebra, Caligrafía, Mecanografía y Ortografía. Clases a domicilio, por el Profesor F. Heitzman, Monte 103, altos. M-9247.
E-1 4290 8 Mar. 9

INGLES

Enseñado por profesora americana. Sorprendentes resultados, en pocas semanas. El discípulo leerá, escribirá y hablará el inglés, en breve tiempo. Lecciones a domicilio, también. Miss Kapan, «Gran Hotel». Teniente Rey y Zulueta. M-9896.
E-5 2714 25 Feb. 24

e3 ACADEMIAS

Por Correspondencia

Ortografía, Gramática, Mecanografía, Aritmética, Taquigrafía, Contabilidad, Correspondencia Comercial. Cientos de alumnos satisfechos. Solicite HOY MISMO amplios informes gratuítos. Gran Academia «Mercurio», Dragones 42, Habana.
E-3 5800 22 Mar. 24

GRATIS, 3 CLASES. ¡Pruebe! Sistema Matilde Alemany, corte costura acreditado, moderno, fácil. La prueba perfectísima al cuerpo y figurín, garantizado. Clases desde $2.00 mensuales. Expido título. Clases a domicilio. Confeccionamos, Academia Central, Aguila 121, altos. San Rafael y San José. A-5758.
E-3 5154 16 Mar. 3

INTERES GENERAL

¡¡ASOMBRESE!!

FOTO DIAGO

REINA Y LEALTAD

POR 20 CENTAVOS — Tres retratos con su ampliación, creación de esta CASA. Exquisitos. Véalos.
I-G. 5734 21 Feb. 26

POR HUMANIDAD y por compasión hacia los que sufren del Estómago, Vesícula Biliar, Colitis e Intestinos, de cuyos males padecí por largo tiempo, a pesar de haber tomado infinidad de medicamentos comunicaré gratis a quien se interese, el nombre del moderno patente medicinal que me ha curado, completamente, en pocos días. No pretendo lucro alguno, en ningún sentido. F. Rabassa, Apartado 117, Habana.
I-G. 3933 20 Mar. 2

EL IRIS, depósito de materiales de construcción, compro y vendo puertas metálicas y de madera y todo lo del giro. Dolores No. 34, teléfono I-5567, casi esquina San Leonardo, a una cuadra de Toyo.
I-G 5523 19 Feb. 28

ASMATICOS

Prueben antes de comprar. Pase a recoger una muestra gratis del nuevo producto «Lactusan». Calma la opresión asmática desde la primera cucharada, no contiene yoduros, narcóticos, calmante, ni ninguna otra roga alterante Infanta 59 Carlos Tercero y Estrella. U-4000. También puede pedirla por correo acompañando 10 centavos sellos.
I-G. 2167 20 Feb. 19

M.E.C.D. 2016

Descubierta una nueva isla en el Pacífico

SAN PEDRO, Calif., febrero 22. (AP.) — El capitán L. G. Richardson, comandante del buque motor inglés «Silver Breech», comunicó al Departamento Hidrográfico de la Marina americana, que había descubierto una nueva isla en el Océano Pacífico.

El capitán inglés presentó su informe en las siguientes frases:

«El día 11 de febrero—a las 12.46 p. m.—en latitud Norte 31.28, longitud Este 152.13, avistamos una pequeña isla a 15 pies sobre el nivel del mar y de media milla de largo. En el centro de la isla brillaba una luz blanca».

Según los mapas del área, el lugar indicado por el capitán Richardson, está al Sureste del grupo principal de las islas japonesas. La tierra más cercana es la isla de Marcos, posesión nipona que está a 400 millas del lugar mencionado en el informe.

El capitán Richardson expresó la opinión de que la isla es de origen volcánico, y que salió a la superficie por alguna conmoción subterránea. Refiriéndose a la luz, dice que probablemente sería algún pescador japonés que se ha establecido en la nueva isla.

El canciller alemán Adolfo Hitler aboga por el trabajo universal obligatorio

Causan sorpresa en Washington las declaraciones de Hitler sobre desarme

La igualdad respecto a otras naciones continúa siendo el punto de vista del jefe nazi

Las manifestaciones de Hitler en el sentido de que está dispuesta Alemania a destruir todos sus armamentos en caso de que las demás naciones lo hagan, satisface a N. Davis

BERLIN, febrero 22. (AP) El Canciller Adolfo Hitler, de Alemania, cree que los grandes ejércitos y armadas son inútiles y se ha pronunciado de manera inequívoca en pro del desarme universal y completo.

«Nosotros queremos cultivar el ideal del desarme», dijo hoy el Canciller a la Asociated Press.

Después, elevando su voz apasionadamente y dando a sus palabras un gesto efectivo o moviendo vigorosamente la cabeza, continuó diciendo:

«Pero insistimos en que se mida a todos los paises por el mismo rasero. Acábense los ejércitos y Alemania con gusto disolverá el suyo».

Esta declaración del nuevo Canciller ha sido una de las notas marginales, por así decirlo, que subrayan los puntos de un memorandum escrito que entregó al corresponsal a la terminación de la entrevista.

Como Herr Hitler es un hombre excesivamente atareado, pues las tres funciones que realiza de Canciller, director de la campaña electoral y jefe del movimiento fascista le obligan a realizar las mayores economías de tiempo, con anticipación se le hicieron algunas preguntas por escrito en la inteligencia que las contestaría cuando tuviese algún tiempo disponible para ello.

El Canciller parece gozar de mejor salud y sentirse más satisfecho que nunca. También parece perfectamente en su elemento.

Las manifestaciones del Canciller son muy estimables, por cuanto contrastan con las que suele hacer en los mitines.

«Usted me ha hecho una serie de preguntas», dijo Herr Hitler que vestía el uniforme fascista, «algunas de las cuales contestaré brevemente, si bien deseo tratar con alguna largueza acerca del trabajo obligatorio y de la milicia.

HONRADA AMISTAD HACIA LOS ESTADOS UNIDOS

«Ante todo, nuestras relaciones con los Estados Unidos. La actitud del Gobierno nacional de Alemania hacia los Estados Unidos es, como no puede imaginarse de otro modo, de honrada amistad.

«Usted me pregunta si continuo aferrado a mis puntos de vista. Cómo dice a la Associated Press en diciembre de 1931, las deudas privadas con el extranjero deben pagarse en todas las circunstancias. Mi actitud sobre este punto sigue siendo la misma. Nunca he dejado dudas en nadie, sin embargo, de que la cuestión del pago de las deudas no es cosa solo de querer, sino también de poder.

«Sobre todo, el acreedor de quien se recibe el dinero y a quien hay que devolverlo, no debe aniquilar a su deudor por medio de medidas políticas o económicas.

QUE ESPERA ALEMANIA DE LA CONFERENCIA

La tercera pregunta que me hace es la de qué espera Alemania de la conferencia económica mundial. Quisiera que la próxima conferencia económica hallara medios prácticos de rehabilitar la vida comercial e industrial, que se halla actualmente desordenada».

El Canciller agregó que preferia en estos momentos no divulgar el programa que la delegación alemana en Ginebra recomendará.

Agregó que Alemania no ha recurrido a medidas proteccionistas para la Agricultura que puedan conducir directamente a la limitación del comercio exterior, porque quiera alejar los productos extranjeros, sino porque los agricultores alemanes quedarían destrozados si no se les diera una ayuda efectiva.

En este momento llega el Canciller a los dos problemas que más le interesan.

«Permítame que le de a conocer mis ideas personales. La milicia y el trabajo obligatorio no pueden realmente mencionarse al mismo tiempo. La obligación en que estamos todos de trabajar no tiene nada que ver con la milicia.

«La milicia tiene como finalidad la defensa nacional. El trabajo universal obligatorio tuvo su origen como idea o como concepción en el catastrófico desastre económico y en la crisis del trabajo que se derivó de él.

EL TRABAJO UNIVERSAL OBLIGATORIO

«El trabajo universal obligatorio consiste en evitar que centenares de miles de jóvenes obreros queden desamparados y arruinados en las calles, y al mismo tiempo evitar los antagonismos de clase por medio de una educación común para el trabajo manual».

El Canciller recurre ahora a reminiscencias.

«Si usted viaja en carretera durante el verano—como yo he hecho—encontrará a ejércitos de jóvenes sin trabajo que van de pueblo en pueblo, sin norte, y al propio tiempo notará como gradualmente van arruinándose físicamente, así como espiritual e intelectualmente. A estos jóvenes es a los que principalmente deseamos salvar.

«Como Nazi, veo el trabajo universal obligatorio como el medio de inculcar respeto para el trabajo. Nuestros jóvenes comenzarán a comprender que el trabajo manual es algo que ennoblece al hombre».

Herr Hitler vuelve ahora al punto en que dejó su peroración.

«Respecto a la introducción de la milicia—siguió diciendo—quisiera decir lo siguiente: En 1919 Alemania ofreció la sugestión de que se nos concediera una milicia. Al presentarse la ley para la formación del ejército profesional, se nos exigió que los soldados permanecieran en filas doce años. Alemania, por tal razón, no posee reservas preparadas en la ciencia militar.

EL PROBLEMA DE LA IGUALDAD

«Ahora se habla repentinamente de acabar con los ejércitos profesionales y sustituirlos por las milicias. No puedo por menos que pensar en que se trata simplemente de evitar la entraña del problema. El punto decisivo no es el sistema de defensa, sino el de la igualdad. Una vez que ésta se decida el mundo puede automáticamente realizar una sensible reducción de los armamentos. Ciertamente que nadie pretenderá decir que el mundo está sufriendo por el hecho de que Alemania posee un ejército profesional ridiculamente pequeño y no una milicia.

«No, el mundo está sufriendo porque en el tratado de Versalles se instituyeron dos clases de justicia, que se pretende se perpetúen. Esta imposible división en estados vencedores, que tienen derecho a vivir, y vencidos, que no tienen derecho a la vida, es insoportable y conduce al malestar general y a la rivalidad de armamentos.

«En sí, nos es indiferente el sistema de defensa nacional que se quiera introducir. No nos importa que las demás naciones tengan ejércitos profesionales si lo desean.

»No nos es indiferente, sin embargo, que una nación posea 100.000 hombres sin reservas, mientras otra con sus aliados, pueda, en caso de guerra, movilizar doce millones de hombres.

»Tampoco nos es indiferente que una nación haya sido desarmada por completo técnicamente, mientras otra, en posesión de las más modernas armas de ataque, tenga una superioridad diez veces malor.

»Estamos obligados por el tratado de Versalles, no para que al cabo de trece años de estar en vigor se discuta acerca del sistema de defensa que debe adoptarse, sino para que los demás pueblos se desarmen también. Por este desarme hemos estado esperando diez años.»

El jefe de prensa del Canciller le indicó que había transcurrido el tiempo concedido para la entrevista. El corresponsal trató de hacer una última pregunta mientras el canciller se ponía de pie y le estrechaba las manos.

«¿Cuál es la opinión que tiene usted de las próximas elecciones del Reichstag?

Hitler contestó sin vacilación «Tenemos confianza en que ganaremos una gran victoria.»

SATISFACEN A NORMAN H. DAVIS LAS DECLARACIONES DE HITLER

NUEVA YORK, febrero 22. (AP.)—Norma H. Davis, jefe de la delegación americana en la conferencia del desarme, declaró esta noche que estaba altamente satisfecho de las declaraciones de Adolfo Hitler relativas a que Alemania está dispuesta a destruir todos los armamentos si las demás naciones hacen lo mismo.

Mr. Davis comentó las manifestaciones de Hitler extraoficialmente poco después de la entrevista con el presidente electo Franklin D. Roosevelt quien pidió a mister Davis que siguiera al frente de la delegación americana en Ginebra.

«Cuanto más estudio el desarme—dijo—más convencido estoy de que el tamaño de los ejércitos no es el factor más importante que debe tenerse en cuenta, sino más bien la clase de armamentos que han de permitirse a las potencias.»

Indicó que cree que el método de obtener la seguridad internacional consistiría en limitar radicalmente la cantidad de armamento móviles de cada nación, autorizándolas a que se armasen para la defensa.

CAUSAN SORPRESA EN WASHINGTON LAS DECLARACIONES DE HITLER

WASHINGTON, febrero 22. (AP.) Las declaraciones del canciller alemán Hitler, que manifestó hoy que es partidario del «desarme universal y completo», causaron sorpresa en los círculos oficiales de esta capital.

El hecho de que haya sido el caudillo nazi—representante típico del imperialismo y militarismo alemán—quien abogó por la eliminación absoluta de los ejércitos y marinas, es sorprendente, especialmente si se toma en consideración la manera en que los nacionalistas alemanes están preparándose para las elecciones del 5 de marzo.

Algunos observadores en Washington se inclinan a creer que las declaraciones de Hitler sean simple y sencillamente otra manera de exponer la demanda alemana de igualdad de armamentos.

En otras palabras, se estima que el canciller alemán, con sus declaraciones, ha aprobado la actitud de la delegación a la conferencia del desarme, que se retiró al no aceptarse sus peticiones de igualdad.

Las ramas de la familia de Roosevelt, que estaban distanciadas desde 1920 parece que terminaron sus diferencias

Aparentemente las dos ramas de la familia Roosevelt, distanciadas desde 1920, se han vuelto a unir. Kermit Roosevelt, uno de los hijos del ex Presidente Teodoro Roosevelt, acompañó al Presidente electo durante su excursión por mares del Sur en el yate de Vincent Astor. La esposa de Franklin Roosevelt es sobrina carnal del ex Presidente.

Por gran mayoría, el Senado de Francia se negó ayer a reducir los gastos militares del país

Como una medida indispensable para la solución de los graves problemas internacionales, Herriot pide la cooperación de la nación francesa con Inglaterra y E. U. las 3 grandes democracias

PARIS, febrero 22. (AP) A pesar del apasionado discurso del ex-premier Eduardo Herriot, el Senado francés rechazó esta noche el plan del gobierno para reducir los gastos militares. La votación fue de 170 contra 133.

El ex-presidente de Francia, M. Alejandro Millerand, contestó al discurso de Herriot, diciendo que la situación que existe en Europa en la actualidad obliga a Francia a tener una fuerte defensa nacional.

El Senado aprobó únicamente ciertas rebajas nominales en el presupuesto militar, y por lo tanto la medida vuelve a la Cámara de Diputados, donde se le rebajaron $20,000,000 recientemente al total del presupuesto.

El anciano ex-presidente, hablando en el Senado por primera vez en muchos años, pidió a sus colegas que no hicieran nada «para debilitar nuestras defensas».

El premier Daladier contestó que «la seguridad de Francia no corria peligro» e insistió en que «el pais no debe alejarse de las demás potencias». M. Daladier indicó que las relaciones anglo-francesas eran muy cordiales, agregando que la entrevista del embajador Claudel con el presidente electo Roosevelt «era señal de que se podría colaborar ventajosamente con el nuevo gobierno de los Estados Unidos».

El voto de confianza al gobierno no fué planteado en la sesión de hoy del Senado.

BUENAS PERSPECTIVAS PARA LAS NEGOCIACIONES FRANCO AMERICANAS SOBRE LAS DEUDAS

GINEBRA, febrero 22. (AP) En los círculos diplomáticos franceses de esta ciudad, donde se halla en la actualidad el ex-premier Joseph Paul-Boncour, se asegura que la reciente entrevista entre el presidente electo Roosevelt y el embajador de Francia M. Paul Claudel, son indicio favorable para la reanudación de las negociaciones franco-americanas sobre las deudas de guerra.

Mr. Paul Boncour se ha mostrado altamente satisfecho con el resultado de las conversaciones, estimando que ha sido de gran importancia, pues se sabe que se continuarán después de la toma de posesión de Mr. Roosevelt.

REDUCCION DE LOS SUELDOS DE LOS CONGRESISTAS FRANCESES

PARIS, febrero 22. (AP) El Senado acordó hoy la reducción del diez por ciento en los sueldos de los miembros del Parlamento y más tarde enmendó una medida relacionada con la reducción general de todos los empleados públicos.

De acuerdo con lo aprobado hoy, los empleados que ganen menos de 9,000 francos al año quedarán exceptuados de toda rebaja.

La medida tiene aun que ser aprobada por la Cámara de Diputados.

HERRIOT PIDE LA COOPERACION DE FRANCIA CON LOS EE. UU. E INGLATERRA

PARIS, febrero 22. (AP) El ex-premier Eduardo Herriot, en un artículo que publica hoy en la revista «Ere Nouvelle», pide que Francia coopere con los Estados Unidos y la Gran Bretaña, como medida indispensable para la solución de los graves problemas internacionales. «El ex-premier se refiere a estos países como «las tres grandes democracias del mundo».

«La entrevista concedida por el presidente electo Roosevelt a nuestro embajador M. Claudel, es un gesto por el cual la opinión pública francesa le estará agradecida», continuó diciendo M. Herriot.

»Ahora podemos seguir por el camino que nos llevará hacia una conferencia internacional para la revisión de las deudas de guerra, aunque es preciso darse cuenta que todavía hay muchas dificultades que vencer».

"EL PARTIDO REPUBLICANO HA DE PURGARSE DE LA INFLUENCIA DE HOOVER, STIMSON Y MILLS"

Un representante republicano censuró ayer la designación de Mr. Woodin, para la Secretaría de Hacienda, diciendo que tiene las mismas ideas sobre los negocios que Mr. Mellon

WASHINGTON, febrero 22. AP. La declaración de que el partido republicano «debe purgarse de la influencia y filosofía de Hoover, Stimson y Mills, si espera poder subir al gobierno nuevamente», fué hecha hoy por el representante Tikham.

El republicano de Massachussetts, aseguró que durante el régimen Hoover-Stimson-Mills, los Estados Unidos no solamente «han perdido prestigio en Europa, sino que su gobierno es mirado con desprecio, debido a sus apasionadas y mal dirigidas intervenciones en la política del viejo continente».

«No es lógico suponer que el partido republicano pueda subir nuevamente al poder, si sigue la política de Hoover, Stimson y Mills»—terminó diciendo Mr. Tinkham.

EL REPRESENTANTE HORR CENSURA EL NOMBRAMIENTO DE WOODIN

WASHINGTON, febrero 22. AP. El representante Horr, republicano de Washington, declaró hoy ante la Cámara que William H. Woodin, elegido por el presidente electo Roosevelt para el puesto de Secretario de Hacienda, «tiene las mismas ideas sobre los negocios que Andrew Mellon», añadiendo que el representante Patman, demócrata de Tejas, tendría una buena oportunidad para continuar contra Woodin, las acusaciones que comenzó contra el exSecretario Mellon.

Horr dijo que Woodin está relacionado con varias de las mayores corporaciones de los Estados Unidos y además tiene «intereses en paises extranjeros». Aunque Mr. Horr no hizo mención especial de estos intereses, es lógico suponer que se refería a las relaciones de Woodin con varias compañías cubanas.

Woodin ha sido director de la Cuba Company, Cuba Railway Company, Compañía Cubana de Electricidad y Ferrocarriles Consolidados.

Las acusaciones hechas por Patman contra Mellon, se basaban, casi por completo, en sus relaciones con las grandes empresas comerciales e industriales. Patman termino sus acusaciones cuando Mellon fué nombrado embajador en Inglaterra.

A través de la prensa

Por Gastón MORA

LA prensa extranjera tanto se ocupa en los asuntos políticos, como en los económicos, porque unos y otros se influyen mútuamente, determinando reacciones que trascienden no sólo al orden nacional, sino tamtbién al internacional. Un ejemplo de esta recíproca influencia, dice un periódico, lo ofrecen los acontecimientos del Extremo Oriente, donde el Japón, constreñido por su crisis económica interior, que es profunda, intenta **la subyugación**, por etapas, de la inmensa China, a la que ya ha quitado la Manchuria y se dispone a conquistar la provincia de Jehol, también de China. Hé ahí la conexión entre lo económico y lo político. El mismo aludido periódico dice que lo político está influyendo, decisivamente, en la muy aguda y harto prolongada crisis económico-industrial que agobia, en mayor o menor grado, a todos los pueblos. Hé aquí lo que escribe a este respecto. «Una profunda y creciente desconfianza política, ahora prevaleciente entre las grandes potencias, que son las que controlan la paz del mundo, produce el retraimiento de los capitales, que permanecen **inactivos** en los Bancos y en las Cajas particulares, capitales que fecundarían la agricultura, la industria, el comercio, los negocios, **si hubiera confianza...»** Mientras **no** la haya, agrega, no se movilizarán los capitales, y **no** saldrán los pueblos del marasmo en que se encuentran».

Otro periódico, comentando lo que antecede, dice: «Súbitamente, en Agosto de -914, estalló la conflagración universal, que duró hasta 1918. Ahora, en cualquier momento, puede resurgir. De esta posibilidad son indicaciones las arrogancias del Japón en Asia, el fracaso de la Conferencia del Desarme, y la impotencia de la Sociedad de las Naciones para hacer respetar sus acuerdos. »

* * *

«Resulta, pues, escribe un periódico ultrasocialista, que no hay crisis monetaria, sino crisis eceonómica producida por el desacuerdo permanente que existe entre las grandes potencias, desacuerdo esencialmente político. Luego lo que se impone es que los instrumentos del gobierno se manejen por los que sean capaces de conservar la paz entre las grandes potencias.» La paz se conservará mientras así lo quieran los pueblos. Esto se demostró, palmariamente, durante la guerra mundial. Cuando en 1917, see decidió el pueblo ruso a separarse de la feroz contienda, ésta se acabó para los rusos. Y cuando, en 1918, tomaron esa mismo decisión los austriacos y los alemanes, sobrevino, inmediatamtente, el armisticio. En materia de guerra la última palabra son los pueblos los que la pronuncian. De ellos depende el que la haya o no la haya.

* * *

Un periódico dice que los negocios no marchan porque escasea el dinero, que es el **lubrificante** de la máquina económica. Y otro periodico, disintiendo de esta opinión, escribe: «Hay abundancia de dinero, como lo prueba el hecho de que los Bancos hayan bajado el descuento al dos y medio. Lo prueba también el hecho de que los capitalistas ingleses hayan aceptado **el tres por ciento** en la última conversión, y lo prueba, igualmente, el hecho de que los capitalistas franceses, en la conversión reciente, hayan aceptado el **cuatro y medio.** Más todavía; en los préstamos hipotecarios ya no excede el interés del **cinco** o **del seis** por ciento. Claro está que cuando hablamos de la abundancia de dinero **no** queremos decir que la hay de monedas de oro **y** plata, pues los metales con que se acuñan sólo en cantidades limitades los proporciona la naturaleza. Nos referimos al papel, a la moneda fiduciaria, que abundantemente existe en todos los países, cuya civilización económica **no** podría sostenerse sin el papel.»

La impresión que sacamos de la lectura de los textos que hemos reproducido es que mientras **no** renazca la confianza, mientras **no** haya paz moral, **no** mejorará la situación económica, y, con ella, la situación fiscal que no puede ser próspera si la económica es mala. «Las dificultades fiscales o presupuestales— hemos leído en estos días en una gran Revista europea son hijas de las dificultades económicas». Así es. **Donde hay una buena economía, hay una buena fiscalidad.** Y para organizar una buena economía, lo primero que se necesita es tranquilidad psicológica nacional. Los países que disfrutan, en Europa, de este bien inapreciable, son los más prósperos: Suiza, Holanda, Dinamarca, Suecia, Noruega.

NO SE SABE SI Mc. DONALD IRA A LOS E. UNIDOS

El Ministro de Transportes de Inglaterra dimitió para dedicarse más a sus negocios

LONDRES, febrero 22. AP. La calma que se notó hoy en Nueva York en las negociaciones sobre las deudas angloamericanas, se reflejó hoy en esta capital. Tanto la Cámara de los Lores como la de los Comunes trataron de averiguar si el premier Mac Donald formará parte de la comisión que irá a Washington en el mes entrante, pero las contestaciones a los legisladores fueron vagas, asegurándose que aun no hay nada decidido.

«Como puede verse por el parte oficial dado a la publicidad a raiz de la entrevista del presidente electo Roosevelt con Sir Ronald Lindsay el lunes»—dijo Mac Donald en la Cámara de los Comunes—«estas conversaciones se reanudarán en breve».

En la Cámara de los Lores el Secretario de la Guerra, Lord Hailsham, dió una contestación parecida.

Mientras tanto se asegura que el premier Mac Donald está listo para hacer el viaje a los Estados Unidos tan pronto como Mr. Roosevelt anuncie que está dispuesto a comenzar las negociaciones.

DIMITIO EL MINISTRO DE TRANSPORTE DE INGLATERRA

LONDRES, febrero 22. AP. Percy John Pybus, ministro de Transportes del gabinete de Mac Donald, dimitió hoy para consagrar mayor tiempo a sus negocios.

Pybus es liberal nacional. Será sustituido por Oliver Stanley, conservador, hijo del Conde de Derbuy. Mr. Stanley es subsecretario del departamento del Interior.

TEMBLOR DE TIERRA EN POVOACAO, AZORES, AYER

POMTA DELGADA, Azores, febrero 22. (AP).—Un violento temblor de tierra se registró esta noche en la ciudad de Povoacao, en la parte oriental de la isla de San Miguel.

FUE RECHAZADO UN PLAN CONCEDIENDO AUTONOMIA PROVINCIAL A LA INDIA

LONDRES, febrero 22. (AP).—La Cámara de los Comunes rechazó hoy un plan para el establecimiento de autonomía provincial en la India, antes de transferirse la autoridad del gobierno central. La votación fué de 297 contra 42.

UN CABALLO MECANICO

SPEZIA, Italia, febrero 22. (AP.) — Un caballo mecánico, construido para sustituir a los tractores en las granjas agrícolas, ha sido inventado por el ingeniero D. G. Alzetta, de esta ciudad.

El caballo mecánico es impulsado por un motor de cinco H. P., y es capaz de llevar un jinete sobre el lomo y arrastrar carretas ligeras por terrenos arados.

La bestia de metal ofrece un espectáculo rarísimo cuando comienza a caminar impulsado por sus largas «piernas» de acero. Hace el efecto de un gigantesco saltamontes, o mejor dicho, uno de esos monstruos que se le presentan a uno de vez en cuando en las pesadillas.

Este caballo mecánico está construído con tubos de acero, cuidadosamente unidos. El inventor asegura que se pasó varios meses estudiando anatomía «caballar» para perfeccionar su obra.

El que maneja el caballo se sienta sobre el «lomo» en un asiento de motocicleta, con muelles especiales. Guía al monstruo por medio de unos manubrios de motocicleta, y una serie de palancas. El caballo puede trotar y caminar «al paso», pero no puede galopar.

El senador William E. Borah dice que no hace falta dictadura en E. Unidos

No hay poderes dictatoriales dentro de la Constitución-dice-y además está seguro de que Roosevelt no los quiere

Sigue diciendo Borah que los que dieron una Constitución a los Estados Unidos, jamás pensaron que pudiera llegar el día en que el pueblo exigiera la presencia de un dictador

WASHINGTON, febrero 22 (AP.)—El senador Borah ha asegurado en forma terminante hoy que los Estados Unidos no necesitan un dictador, sino un programa y una política para lo cual «hay amplios poderes constitucionales».

El republicano de Idaho escribió una enérgica carta en tal sentido a M. C. Migel, presidente de la American Silk Spinning Company, de Providence, Rhode Island, quien había sugerido a Borah que propusiera, si tenía bastante «valor», que al presidente electo Roosevelt se concedieran «poderes dictatoriales dntro de la Constitución» para tratar los problemas de urgencia.

Borah dice que no existen «poderes dictatoriales dentro de la Constitución»; que está seguro de que Mr. Roosevelt no los quiere y que si el Congreso los diera, confía en que el próximo presidente «recordaría a las Cámaras que es jefe ejecutivo de los Estados Unidos y no un dictador».

«No hay lugar dentro de la forma de este Gobierno—agrega—para que el Congreso pueda poner un dictador y no hay medio ni método en virtud del cual el Congreso pueda conferir poderes dictatoriales con cobarde traición a sus obligaciones constitucionales.

Borah sigue diciendo que los que dieron una Constitución a los Estados Unidos jamás pensaron que «pudiera llegar el día en que el pueblo americano exigiera la presencia de un dictador o se pusiera de acuerdo para conceder a alguien poderes dictatoriales.

«Finalmente —dice Borah—, no existe la menor necesidad de poderes dictatoriales. Existen amplios poderes dentro de la Constitución, amplia autoridad dentro de la ley fundamental, que permitirán al presidente y al Congreso hacer todo lo que sea necesario con el fin de resolver los grandes problemas de esta emergencia.

«No es falta de poderes que los hay, sino que no se ha hecho uso de los poderes constitucionales.

«La concesión de facultades inconstitucionales no serviría de nada a menos de que hubiese un programa, una política, para resolver esta situación. Y si tal política y tal programa existen, la Constitución concede amplias facultades para llevarlos a cabo».

Refiriéndose a la frase de Migel de «si usted tiene valor», dijo:

«Soy bastante franco para confesarle que no tengo valor para hacer tal proposición, sin decirle nada más acerca de mis respetos a nuestras instituciones. Con relación a semejante acto, recuerdo las palabras de Woodrow Wilson, quien dijo cuando se le pidió que hiciera algo, que no tenía valor, que temía el juicio de la posteridad».

«Hay en este tiempo un número de hombres débiles que quiere evadir responsabilidades, escapar a sus deberes, pero si existen deben ser sustituídos a tiempo, pues la posteridad los condenará y yo, francamente confieso que eso me quita valor».

EL COMERCIO BRITANICO CON LOS DOMINIOS

LONDRES, febrero 22. (AP) Las estadísticas publicadas hoy por el gobierno demuestran que la Gran Bretaña aumentó su comercio con los Dominios notablemente durante el año 1932.

Comentando sobre estas estadísticas, Leslie Hore-Belisha, alto funcionario del Ministerio de Hacienda, dijo:

«No solamente estamos saliendo de la depresión, sino que también estamos cambiando radicalmente la política comercial británica».

Las estadísticas muestran que el balance deudor de la Gran Bretaña bajó de £104,000,000 en 1931, a £59,000,000 en 1932, y que el balance comercial contrario, durante el mismo periodo bajo de £408,000,000 a £289,000,000. Mr. Hore-Belisha aseguró que esto era «una de las más notables rehabilitaciones que se recuerdan en la historia».

«Si hubiéramos tenido ingresos «invisibles» como tuvimos en 1931, hubiéramos tenido un balance favorable de aproximadamente £15,000.000. Importamos menos cantidad de comestibles y más materia cruda y exportamos más artículos manufacturados en 1932 que en 1931».

LAS HUESTES DE HITLER PIDEN APOYO A LOS CATOLICOS PARA SU LUCHA CONTRA EL ATEISMO

En el Salón de Sesiones del Gobierno de Kassel, ha sido colocado nuevamente un retrato del ex Kaiser, accediendo a la demanda popular. La Kaiserina se halla en Berlín

BERLIN, febrero 22. (AP).—Una campaña contra el «movimiento ateo» con un llamamiento a los católicos, a los que se pide apoyo, ha comenzado por las fuerzas del Canciller Adolfo Hitler. Con esto pretenden los hitleristas derrotar a dos de sus más poderosos enemigos en las elecciones del 5 de marzo, siendo uno de ellos los comunistas y el otro los partidos católicos aliados.

Mientras tanto, cinco personas más perdieron la vida y varias docenas resultaron heridas anoche en la incipiente guerra civil que se viene librando desde que Hitler subió al poder. Con éstos, el número de los muertos en las luchas políticas que se han registrado desde principios de año, cuando Hitler comenzó las negociaciones para hacerse cargo de la jefatura del Gobierno, llega a unos setenta.

La campaña contra el «movimiento ateo» fué anunciada por Bernard Rust, Comisionado de Educación y Cultura en Prusia, en un discurso pronunciado anoche ante los alumnos de la Universidad Técnica de esta capital. Dijo que los detalles se revelarían en los días próximos. En su discurso para la inauguración de la campaña electoral, Hitler atacó al comunismo por propagar el ateísmo.

El periódico «Voelkischer Beobachter» de Hitler publica un editorial haciendo un llamamiento a los católicos, en el cual ataca a los partidos centrista, católico y populista. Recuerda la Enciclica del Papa del 9 de enero, que aconseja a los sacerdotes que sirvan los intereses religiosos de la nación, pero que no se afilien a ningún partido.

El Canciller dictó hoy órdenes urgentes a sus partidarios para que no concurran a los mítines de los partidos rivales, sino que congreguen sus energías a convertir los mítines fascistas en «poderosas demostraciones de una nación que despierta».

La orden es resultado de la agresión de que fué objeto Herr Stegerwald últimamente.

«El enemigo—dice Hitler—que debe ser derrotado en las elecciones del 5 de marzo es el marxismo. Toda la propaganda debe concentrarse en este punto. Si los centristas, con sus ataques a nuestro movimiento, apoyan el marxismo, yo mismo refutaré caso por caso y los arreglaré».

LA ESPOSA DEL EX KAISER ESTA PASANDO UNA SEMANA DE VACACIONES EN BERLIN

BERLIN, febrero 22. (AP). — La Kaiserina Herminia, esposa del ex monarca alemán, que está disfrutando de una semana de vacaciones en Berlín, se puso al habla, inmediatamente después de su llegada, con los líderes del nuevo gobierno nacionalista.

El domingo pasado la condesa María Von Itzenplitz, ofreció un almuerzo, durante el cual el vicecanciller Von Papen se sentó a la izquierda de la ex emperatriz Herminia, y el general Gerd Von Rindstedt a su derecha. El lunes siguiente, Eberhard Von Giese, ex mayordomo del palacio imperial, ofreció una comida, en la cual el baron Konstantin Von Neurath, ministro de Relaciones Exteriores, y el doctor Hjalmar Schacht, ex presidente del Reichsbank, ocuparon los puestos más cercanos a la ex monarca. Su Majestad también asistió a una fiesta el martes, pero no se dió a conocer la lista de convidados.

Un íntimo amigo de la familia Hohenzollern aseguró que la ex kaiserina siempre indica las personas que desea que sean invitadas a las casas de sus amistades. Al parecer Herminia prefiere relacionarse con los líderes del nuevo gobierno que entrevistarse con los miembros de la antigua corte imperial alemana.

EN EL SALON DE SESIONES DEL GOBIERNO DE KASSEL SE HA COLGADO NUEVAMENTE UN RETRATO DEL EX KAISER

KASSEL, Alemania, febrero 22. (AP). — Accediendo a la demanda popular las autoridades acordaron colgar nuevamente un retrato del ex kaiser Guillermo II en el Salón de Sesiones del gobierno municipal.

El retrato fué un obsequio enviado al municipio de Kassel por el ex monarca, desde su destierro en Holanda.

SE ORDENA LA LIBERTAD DEL SR. IRIGOYEN

A pesar de la decisión de los tribunales se cree que el Gobierno no lo soltará

BUENOS AIRES, febrero 22. (AP). Los Tribunales Federales ordenaron hoy que el ex presidente Irigoyen, y 20 otros líderes políticos, arrestados con motivo del reciente movimiento revolucionario, fueran puestos en libertad, por falta de pruebas.

Como ha ocurrido en el caso del ex presidente Marcelo T. de Alvear, es muy posible que el gobierno trate de detener a Irigoyen y sus compañeros, debido al estado de sitio declarado con motivo de la revolución.

SE HAN SUPRIMIDO LOS CARNAVALES EN BOLIVIA

ASUNCION, Bolivia, febrero 22. (AP).—La policía ha prohibido las fiestas del carnaval debido a la guerra en el Chaco.

M.E.C.D. 2016