1ª SECCION

El DIARIO DE LA MARINA es el periódico más antiguo de Cuba. Fué fundado en el año mil ochocientos treinta y dos.
SERVICIOS ESPECIALES DE ESPAÑA

DIARIO DE LA MARINA

SERVICIO DE «THE ASSOCIATED PRESS». Esta queda autorizada para usar nuestro servicio y noticias de información.
HILO DIRECTO CON NUEVA YORK

1ª SECCION

AÑO CIENTO UNO.—NUMERO 40. ACOGIDO A LA FRANQUICIA POSTAL HABANA, JUEVES, 9 DE FEBRERO DE 1933.—SANTOS CIRILO Y APOLONIA. TIEMPO PARA HOY: VARIABLE EJEMPLAR: 5 CENTAVOS

Los aranceles al azúcar no serán modificados hasta después de la toma de posesión de Franklin Roosevelt

LA CAMARA ESTUVO AYER A PUNTO DE APROBAR EL REGALO A JUAN G. GOMEZ

IMPRESIONES

EN esto de las hipotecas, como en lo otro del signo fiduciario, lo peor es hablar y no hacer.

Porque si "cantando se van las penas", hablando y no pasando de las habladurías las penas se recrudecen y agravan.

Habida cuenta de la abulia ingénita del criollo, es preferible que se diga que no se va a hacer nada y no hablar más, que el que se siga hablando sobre lo que se va a hacer sin que se acabe de hacer algo.

En lo de la moneda cualquier disparate que se hiciese no dejaría de tener alguna consecuencia favorable; pero de la simple exposición de proyectos y más proyectos sobre materia tan delicada sólo podemos esperar que los pocos pesos que aun andan por ahí nos retiren el saludo.

Sin ahondar ahora en el problema de la moneda, se nos antoja que esto de querer remediar la falta de dinero haciendo dinero, es tan peregrino y artificioso como el suplir con una peluca la auténtica y fatal calvicie.

Así, de pronto, parece conforme a la razón que cuando no hay monedas deben fabricarse.

Pero el dinero es un signo; es un simple representante de otros valores; es, en una palabra, el embajador de la riqueza. Y ¿se concibe a un embajador que no tenga otra representación que la suya propia?

Luego en casos como los actuales la lógica dice que lo cuerdo es hacer riqueza y no moneda, ya que la riqueza es el cuerpo y la moneda su sombra. Bien es verdad que en este mundo de artificios, las más de las veces se cuida de lo accesorio a expensas de lo principal, y que no hay país bien organizado en el mundo que no cuente con su moneda propia, ya que el que sólo dispone de la del prójimo vive de prestado. Pero esta verdad evidente, que tantos millones ha costado a Cuba, y que aquí nadie quiso ver cuando debimos y pudimos abrir bien los ojos, no es ahora cuando debe desazonarnos, ya que el pretender reconstruir nuestras finanzas y fundar un sistema monetario en los momentos actuales sería tan estupendo como jugar a las carambolas en medio de un terremoto.

Si no hay dinero es porque no hay riqueza, y no hay riqueza por múltiples razones que no viene al caso enumerar. Si queremos dinero, más que recurrir, como alquimistas medioevales, a fórmulas mágicas que nos proporcionen la piedra filosofal, lo más sensato, por ahora, es atenernos a la contenida en la petición del economista galo que pedía le diesen una buena política para poder dar él unas buenas finanzas.

Respecto a las hipotecas ya es hora de que se diga si se va a hacer algo o no, y en caso afirmativo, qué se va a hacer, porque el dinero que es zorra, sabe que los palos que viene propinando es muy posible que se pretenda ahora hacerlos recaer sobre su lomo, lo que produce su azoramiento y huída.

El hecho de que se abogue por que desaparezcan preceptos legales que se prestan al amparo de malditas tropelías, no ha de servir para que se cree una atmósfera moral adversa a los acreedores y propicia a una nueva legislación descabellada que socave los fundamentos de la contratación.

Hace días recibimos la carta de un buen ciudadano en la que se mostraba furioso contra el Banco Territorial, "porque él también ejecuta a sus deudores y de él nada se dice". A renglón seguido añade, con una ingenuidad que le honra: "Usted bien sabe las dificultades, por no decir la imposibilidad, en que nos encontramos los que debemos algo, de pagar los intereses. Pues bien, el Territorial no ha querido oír razones y me ha rematado una casa. Sólo le debía nueve meses de intereses. ¿Usted no cree que ésta es una iniquidad?".

"Sí, señor, una iniquidad de su mala estrella—hubimos de contestarle—. Que a los nueve meses sin percibir un centavo de interés se dé a luz una ejecución es lo más natural. Digo, creo yo. Ese banco a que usted se refiere se ha venido conduciendo en este terremoto económico con un alto sentido de humanidad, que ya es mucho pedir a una institución de este género. Para usted ha tenido nueve meses de espera. Aguardar más hubiese sido comportarse poco humanamente para los accionistas, bonistas y empleados del banco, que también tienen que vivir. Usted, en ese tiempo, no le ha pagado un céntimo. ¿Puede usted decir que su propiedad, en el mismo tiempo, no le ha dejado ni un níquel? ¿De qué se queja entonces? Yo conozco algunos a quienes ese banco, con la paciencia de Job, ha esperado hasta ¡diez y ocho y veinticuatro meses! y aun no les parecía bastante. Usted ha tenido menos suerte. ¡Pero qué suerte si la compara con la de algunos deudores que yo conozco!".

Será enmendada la ley para conceder otros dos créditos

Un pase de lista hizo caer la sesión. Pronto se tratará de la suplencia de Marcelino Garriga

Se frustró la sesión de ayer en la Cámara de Representantes. El señor Hernández Leal pidió la comprobación del quórum. Y apenas se veían congresistas, en el salón de sesiones.

Había el propósito de aprobar, sin discusión—previo el discurso patriótico de rigor—el crédito de diez mil pesos votado por los senadores para el distinguido hombre público y gran ciudadano don Juan Gualberto Gómez.

Todo estaba preparado para el caso. Más el señor Hernández Leal solicitó que se cumpliese el Reglamento.

Presidió el señor Agustín Gronlier.

El doctor Rodríguez Cremé estuvo haciendo gestiones cerca del señor Hernández Leal para que retirase su solicitud de pase de lista, pero el señor Hernández Leal mantuvo su petición y cayó la asamblea.

El lunes será, sin duda.

Al proyecto del Senado, la Cámara aprobará una enmienda, en la que algunos representantes proponen se concedan créditos iguales a dos generales de la Independencia.

LA COMISION DE ACTAS

En la segunda quincena del presente mes celebrará sesión la Comisión de Actas de la Cámara, con objeto de examinar la documentación del señor Marcelino Garriga, que suplirá en la Cámara al señor Oscar del Pino, electo gobernador de Pinar del Río.

Respecto del caso del señor Azpiazo, ni una palabra.

Los EE. UU. importaron 1,732,034 toneladas de azúcar cubano en 1932

NUEVA YORK, febrero 8. (AP).—Los Estados Unidos importaron 1,732,034 toneladas de azúcar cubano, durante el año 1932, según las estadísticas publicadas hoy por Lamborn and Hutchings. Esto representa una baja de 17 por ciento—358,047 toneladas—en comparación con las importaciones de 1931, que ascendieron a 2,090,081 toneladas.

La mayor parte de esta baja fué cubierta por las importaciones de los azúcares libres de derecho de Puerto Rico, Hawaii, las Filipinas y las Islas Vírgenes, que mostraron un aumento de 370,932 toneladas. Este aumento equivale a un 16 por ciento.

El total de azúcar importado en 1932 fué de 4,398,976 toneladas, contra 4,406,982 en 1931.

Una explosión de 200 libras de dinamita

CORUÑA, febrero 8. AP. Hicieron explosión hoy en el depósito de las obras del puerto 200 libras de dinamita, causando daños a los edificios cercanos, entre los que se destaca el del Tribunal Federal.

No hubo desgracias personales.

Las autoridades expresaron la opinión de que la explosión fué causada por los obreros huelguistas, y están practicando intensas pesquisas.

PROSIGUE EL SENADO EL ESTUDIO DEL PROYECTO DE LEY GANADERA, AL QUE SE HAN INTRODUCIDO MUCHAS ENMIENDAS

Se repetirá el "pour parler" sobre dicha ley

El Sr. Ramón Fernández, nuevo Senador, tomará posesión el día 15, en sustitución de J. Cabada

Como anunciamos, ayer tarde hubo en el Senado un cambio de impresiones relacionado con la Ley Ganadera y las numerosas enmiendas que se le han presentado al proyecto formulado por una comisión especial de Senadores y que está pendiente de discusión en el hemiciclo.

Pero el cúmulo de enmiendas es tal, que los participantes en la reunión decidieron volver a reunirse para continuar el estudio de los diferentes puntos de vista sustentados.

Es de advertirse que en el «pour parler» no tomaron parte todos los Senadores, sino aquellos que figuran en las Comisiones de Hacienda, Agricultura y Asuntos Municipales y Provinciales.

De ellos anotamos a los señores Alberto Barreras, Lorenzo Fernández Hermo, Viriato Gutiérrez, Carlos Machado Morales, Enrique Machado, Pablo Pérez, Manuel Rivero, Celso Cuéllar, Justo Lamar Roura, Ramón Suero, De Para, Quintín George, Ramón Guerra, Camacho Padró y Benito Remedios.

UN NUEVO SENADOR

Según fuimos informados, el día 15 del actual tomará posesión de su cargo de Senador, para el que fué electo en sustitución del doctor Juan M. Cabada, el actual Gobernador de la Provincia de Pinar del Río, señor Ramón Fernández Vega.

Aunque el certificado de elección estará en su poder el sábado próximo y el Senado sostiene el criterio de que debe dársele posesión en cuanto lo presente, por tratarse de un caso de sustitución, el señor Fernández Vega prefiere esperar a tomar posesión el expresado día, que es el expresamente señalado para que los Senadores tomen posesión en circunstancias normales.

CRITICADA LA NUEVA TARIFA DE OMNIBUS

El Senador señor Carlos Machado, en manifestaciones hechas a su compañero, se refirió a la nueva tarifa de ómnibus que ha de regir desde el día 15, diciendo que sólo conoce del asunto lo publicado por algunos periódicos, pero que, en las circunstancias actuales, esa elevación de tarifa que solicitaron las Empresas, traerá por consecuencia que «mucha gente deje de andar en guagua, para que otros vivan de guagua».

La reconstrucción de Santa Cruz del Sur

Momento de abrirse los pliegos de condiciones para la subasta de construcción de casas en Santa Cruz del Sur, con cargo a los fondos recolectados y al aporte del Estado para ese fin.

LA JUNTA DE APODERADOS DEL CENTRO GALLEGO NO CELEBRO SESION ANOCHE

Reinaba profunda expectación por conocer el informe de la Comisión Fiscalizadora que denuncia graves irregularidades de épocas anteriores. La Comandancia no autorizó el acto

Centro Gallego. Mayor expectación y más socios. En los momentos en que se aproximaba la hora de iniciar su cuarta sesión la Asamblea de Apoderados, la sesión se suspende por orden de la Comandancia Militar.

Como se pensaba, que al finalizar la sesión que debía celebrarse ayer, la Asamblea entraría de lleno, en la discusión del informe redactado por la Comisión Fiscalizadora, designada por la misma Asamblea, origen de la profunda expectación reinante, nosotros que tenemos algunos datos del citado informe, los traemos aquí para que los socios y Apoderados estén al tanto cuando llegue la hora de su discusión.

Parece que la Comisión Fiscalizadora a través de su minuciosa fiscalización ha notado, entre otras, las siguientes irregularidades:

Alteraciones graves en el paquete de los recibos de la serie 5,000; extralimitaciones en el convenio celebrado con el doctor Menocal, que fué de la Casa de Salud, que además de director por el contrato se convertía en socio industrial del Centro, ya que había de recibir el 60 por ciento de los ingresos, hasta la cantidad de $30,000 y el 50 por ciento si el total de ingresos llegaba a $35,000; en el contrato del Teatro puesto que no se exigió garantía al arrendatario, y le entregaron la propiedad que tiene un valor de 700,000 pesos sin un solo centavo de garantía, convirtiéndole así en administrador de los bienes del Centro, y vulnerando claramente los estatutos.

En la Ley de Amnistía, ya que ni la Comisión Ejecutiva, ni la Asamblea de Apoderados tiene facultad para ello, puesto que está en contraposición con el artículo 6 de los Estatutos, siendo necesario para decretarla el plebiscito de los socios. Ello constituye una reforma del reglamento.

Asientos en los libros, que aumentan el valor de las propiedades del Centro, todos los años con el fin de demostrar unas veces utilidad, otras a aminorar la pérdida habida, en lo cual se advierte una pérdida de $104.258.34, sin contar el sin número de libramientos pagados por socorros, gratificaciones, etc., etc.; todo fuera de la ley y excediéndose de las cantidades del presupuesto.

Entre esos libramientos hay muchos por gestiones en favor de la institución que ascienden a unos $2,000. En el año 1931, según los libros, hubo una pérdida de $14.131.28 y la Comisión Investigadora la eleva a la suma de $93.147.37, lo cual califica de despilfarro de los fondos sociales. En 1932, hasta noviembre 17 se obtiene una pérdida de $226.230.83 entre cuyas sumas están los depósitos de fallecidos, los depósitos provisionales, las obligaciones pendientes, etc., etc., dejando para pagar todo esto $120.00 en caja. Con todo esto la Comisión llega a este resumen en cifras. En 1930, pérdida $104.258.34; en 1931, pérdida $93.147.37; en 1932, pérdida 226.230.83; todo lo que hace un total de $423.736.54; responsabilidad que la Comisión Fiscalizadora achaca a la administración de la Comisión Ejecutiva que presidió el señor Fermín Neira.

Todo esto, a juicio de la misma Comisión, sin contar el sin número de pagos realizados indebidamente, ya que aparecen pagos que habrán de asombrar a los socios; no sólo por la cantidad que se libraron sino que también por lo mucho que abundan, ya que su relación sería interminable. La Comisión anota como caso curioso el que la mayoría de estos pagos carecen de las firmas legales que exige la ley social, especialmente la del señor Interventor, pues en algunos de éstos, más del sesenta por ciento de los libramientos carecen de la firma del mismo Interventor. Hay algunos libramientos de éstos que se elevan a la cantidad de $20.000.00 y $16.000.00, que están sin intervenir.

También denuncia la misma Comisión otros datos entre los que resaltan lo recaudado por el Teatro; pues en éstos hay pagos, que carecen de comprobante y que ascienden a la cantidad de más de $75.000.00.

Hay también otros detalles; pero sin la gravedad de los anteriores.

LA INFORMACION PUBLICA TERMINA EL MARTES 14, PERO LA LABOR ES LENTA

Es necesario compilar los numerosos y disímiles datos que han sido aportados sobre Cuba, Hawaii y Puerto Rico y no habrá ya tiempo de informar a Hoover para que modifique los aranceles

WASHINGTON, febrero 8. (AP)—El presidente electo Franklin D. Roosevelt tendrá una oportunidad para exponer sus puntos de vista sobre los aranceles en el caso de las grandes importaciones americanas, entre ellas, el azúcar.

Se ha señalado por la Comisión de Aranceles la fecha del martes próximo para la sesión final de la información pública, pero no se espera que termine sus investigaciones sobre los derechos del azúcar antes del cambio de administración.

Además del material que ha recogido en la información pública, la Comisión ha compilado muchísimos datos sobre el costo de la producción del azúcar tanto en este país como en el extranjero, que necesitará bastante tiempo para estudiar.

Por esa causa se tiene entendido que la Comisión no tendrá tiempo para hacer sus recomendaciones al presidente Hoover.

La investigación que lleva a cabo la Comisión de Aranceles comenzó a principios de 1932 a instancias de los azucareros del Oeste, los cuales desean que se aumenten las tarifas. La Comisión de Medios y Arbitrios de la Cámara propuso que se llevara a cabo un examen con el fin de determinar si es justo el diferencial que establece la ley entre los azúcares crudos y refinados.

La Comisión accedió a investigar el asunto y despachó agentes a Cuba, Hawaii y Puerto Rico, además de hacer estudios en las áreas cañera y remolachera de los Estados Unidos. Otros agentes recibieron el encargo de estudiar las operaciones del refinado en el extranjero y en este país.

Los datos referentes a Cuba y Puerto Rico quedaron compilados en el mes de noviembre y los investigadores que fueron a Hawaii y las Filipinas se encuentran viajando ya rumbo a los Estados Unidos.

Se anuncia que Cuba ha embarcado a los Estados Unidos en 1932 cerca de 3,000 millones de libras de azúcar crudo a un precio medio de un centavo la libra, y que algunas ventas se llegaron a hacer a 6.10 de centavo, que es menos de la mitad del actual arancel de dos centavos la libra señalado por la ley Smoot-Hawley de 1930.

El actual Tratado de reciprocidad permite que las importaciones cubanas entren en los Estados Unidos con el veinte por ciento de descuento en los aranceles.

Paul Boncour insiste en la seguridad antes que el desarme

Joseph Paul Boncour

GINEBRA, febrero 8. (AP).—El ex primer ministro Joseph Paul-Boncour, cerró el debate general sobre el plan francés sobre el desarme hoy, haciendo un llamamiento a los países europeos para que organicen la seguridad del continente por medio de pactos regionales como el de Locarno, como indispensables para la reducción de los armamentos.

El estadista francés, al tratar de las probabilidades de que se concierte un pacto universal de seguridad, se refirió a los Estados Unidos, diciendo que ese país debe adoptar la iniciativa como complemento del Pacto Kellog-Briand.

Los recientes pronunciamientos hechos en Washington, dijo Paul-Boncour, le animan a creer que los Estados Unidos simpatizan con tal punto de vista. Con respecto a tratados adicionales de Locarno, se tiene entendido que el estadista francés cree en la posibilidad de un tratado que garantice la frontera germano-polaca y otro que sirva de factor estabilizador de la paz.

M. Paul-Boncour reiteró el punto de vista francés de que el desarme no puede preceder a la seguridad nacional e internacional contra la agresión.

«Si se negaran tales garantías sería difícil a cualquier país acceder a la desorganización de sus fuerzas de defensa», dijo.

La Comisión general de desarme se aplazó hasta dentro de varios días, y el Bureau de la Conferencia se reunirá mañana para decidir lo que se ha de hacer ahora. Se presume que las sugestiones inglesas serán las primeras que se discutirán por el Bureau.

LA EX ESPOSA DE LEWIS SE CASO CON T. CASANOVA Y EMBARCO PARA LA HABANA

NUEVA YORK, febrero 7. (A. P.) Grace Hegger Lewis, ex esposa de Sinclair Lewis, contrajo hoy matrimonio con Telesforo Casanova y Ojea, oficiando en la ceremonia el magistrado Salvatore A. Cotillo.

El novio, como Lewis, es novelista. Grace Hegger tiene un hijo de su anterior esposo, que se encuentra estudiando en Andover.

El señor Casanova se licenció en la Universidad Central de Madrid, pero su casa ancestral está en Valdeorras, Galicia.

Poco después de la ceremonia nupcial los recién casados embarcaron para la Habana, donde pasarán la luna de miel.

CUARENTA MIL MARINOS AMERICANOS LLEGARAN, EN MARZO, A CAIMANERA

Una poderosa escuadra hará su entrada en la base naval. Los tripulantes gozarán de asueto

GUANTANAMO, febrero 8. DIARIO, Habana. (Por telégrafo.)

Una noticia de suma importancia hemos podido recoger hoy, consistente en el anuncio de la llegada a aguas de Caimanera, en la primera quince del próximo marzo, de una poderosa escuadra americana, compuesta de buques porta-aviones, cruceros, acorazados, submarinos, destroyers y escuadrillas de hidroplanos.

Esta información ha sido confirmada por un alto jefe del Departamento de Marina de los Estados Unidos, que ha estado a inspeccionar la base naval.

Las unidades de la escuadra del Atlántico y Pacífico llegarán a estas aguas con unos 40.000 hombres a bordo.

El Rotary Club, secundado por las autoridades municipales, se disponen a lograr que los marinos gocen de los debidos asuetos.

La escuadra de referencia permanecerá en aguas cubanas hasta últimos de abril o primeros de mayo.—Alvarez, Corresponsal.

"Destruyen" parte del Canal de Panamá los aeroplanos de ataque

BALBOA, Zona del Canal, febrero 8. (AP).—Catorce aviones de la Marina de Guerra americana, penetraron hoy las defensas del Cuerpo aéreo del Ejército y teóricamente destruyeron la represa de «Gatun» del Canal de Panamá, durante las maniobras anuales.

Anoche los aeroplanos del Ejército atacaron tres veces, y lograron bombardear el Canal desde una altura de 12,000 pies.

Los oficiales del Ejército anunciaron que las maniobras han demostrado que es necesario mantener gran número de aviones y ametralladoras antiaéreas en el Canal.

CRUCIGRAMA, BROMAS Y VERAS, CASOS Y COSAS, EN LA PAGINA CUATRO

Paraguay dice que sus obligaciones con la Liga no las ha olvidado

ASUNCION, febrero 8. (AP).—Contestando a la nota enviada por la Liga de las Naciones el día 3 de febrero, pidiendo la suspensión de las hostilidades paraguayo-bolivianas en el Gran Chaco, la Cancillería manifestó que el Paraguay no había olvidado sus obligaciones como miembro de la Liga y como firmante del pacto anti-bélico Kellogg-Briand.

Al comenzar el conflicto en el Chaco, el Paraguay propuso que se iniciase una investigación para determinar cuál era la nación agresora, y desde esa fecha siempre se ha mostrado dispuesto a poner fin a las hostilidades, con la condición de que se le ofrezcan garantías adecuadas, aseguró la Cancillería.

El gobierno paraguayo está dispuesto a someter el conflicto a un tribunal de arbitraje, añade la nota de la Cancillería. «No obstante nuestros grandes deseos para restablecer la paz, no podemos desarmarnos mientras nuestros adversarios invaden nuestro territorio con fines de conquista».

Un agricultor, cuyos bienes fueron subastados por un banco, recuperó tódo sin emplear un solo centavo

Un millar de colegas adquirió sus bienes, al precio máximo de 25 cts. cada uno, y los devolvió

ITCHACA, Mich., febrero 8. AP. Varios cientos de agricultores de esta región, que se reunieron para presenciar el remate de los implementos agrícolas de Roy Marzolf, hipotecados en la suma de 850 pesos, revolcaron a un agente del banco, en la nieve, le rompieron los espejuelos, e impidieron que se pospusiese la venta. Más tarde compraron todos los artículos puestos a la venta por el rematador—ninguno a más de 25 centavos—y se los devolvieron a Marzlof.

El sheriff J. D. Helman, del condado de Gratiot, manifestó que el grupo estaba compuesto por más de mil personas; y que varios hombres atacaron a Peter Holman, agente del banco hipotecario, y lo revolcaron en la nieve.

Holman declaró ante las autoridades que los agricultores lo habían encerrado en un cuarto de la residencia de Marzlof, donde lo obligaron a firmar un documento dando permiso para que se efectuase el remate con la aceptación de cualquier oferta que fuera hecha. Al principio el sheriff parecía dispuesto a posponer la venta, pero más tárde remató todos los artículos en lista.

Una vaca fué vendida en 25 centavos, el precio más alto pagado durante el remate. Un arado fué vendido en dos centavos; un auto en 20 y un carretón en 10.

Después de la venta los «farmers» anunciaron que dejarían todas sus compras en poder de Marzloff.

RESUELTO EL PROBLEMA DE LA LUZ EN GUANTANAMO, AL FIRMARSE NUEVO CONTRATO

GUANTANAMO, febrero 8. DIARIO. Habana. (Por telégrafo). — En sesión celebrada esta noche por el Ayuntamiento, se acordó aceptar el nuevo contrato, por quince años con la Compañía Cubana de Electricidad, para el alumbrado de esta población y Caimanera, siendo reducido el costo mensual de ochocientos pesos, o sea casi un cincuenta por ciento menos que anteriormente.

El Ayuntamiento se obliga a pagar a la Compañía el crédito pendiente de ejercicios anteriores, que asciende a cerca de 80 mil pesos, dentro de los citados quince años.

Créese que Mr. Y. J. Thomen, administrador general de la Compañía en la provincia de Oriente, ordenará que se dé luz desde mañana. —VAZQUEZ PUEILLONES

INTENCIONAL, EL FUEGO DEL 'ATLANTIQUE'

BURDEOS, Francia, febrero 8 AP. La destrucción del trasatlántico «Atlantique», que fué pasto de las llamas en el Canal de la Mancha el mes pasado, fué acto de un incendiario, según el comité de técnicos encargados de la investigación del suceso, y los periódicos de hoy aseguran que es inminente la detención de la persona, o personas, culpables.

El presidente del comité investigador manifestó que se había podido comprobar que el incendio comenzó en cuatro camarotes simultáneamente, y que varios de los marineros habían olido gasolina poco antes de darse la voz de alarma.

Los periódicos insinuan que el incendio fué causado por un posible «sabotage» internacional.

(TELEGRAMAS, en la Pág. 9)

El general Kundt prepara nuevo ataque a Nanawa

Se calcula que 15,000 hombres quedaron fuera de combate en los últimos ataques de Bolivia

ASUNCION, febrero 8. (A. P.) — El periódico «El Diario» publica hoy la noticia de que el general Hans Kundt, jefe de los ejércitos bolivianos, está organizando una fuerza de 18.000 hombres para dirigir un nuevo ataque contra Nanawa.

Se estima que las bajas bolivianas incluyendo muertos, heridos y prisioneros, durante la reciente ofensiva contra los sectores de Nanawa, Corrales y Herrera, que duró dos días, llegaron a 15.000 hombres.

El Estado Mayor General del ejército paraguayo anunció hoy que entre los muertos bolivianos había dos oficiales, llamados Groppe y Zogger, que se cree son alemanes.

LA ESPOSA DE GANDHI HA SIDO CONDENADA A SIETE MESES DE ENCARCELAMIENTO

BOMBAY, febrero 8. (AP.)—La esposa del Mahatma Gandhi, que fué arrestada la semana pasada por sus actividades políticas ilegales, fué sentenciada hoy a seis meses de cárcel y multada en 500 «rupees.» De no pagar la multa se le impondrá una sentencia adicional de seis semanas en cárcel.

Su esposo ha estado en la cárcel de Poona desde enero de 1932.

La Asoc. de la Prensa devolverá el dinero a los no conformes con la suspensión de la Fiesta del Mar

La Comisión designada por la Junta Directiva de la Asociación de la Prensa de Cuba para resolver los particulares relacionados con la suspensión de «La Fiesta del Mar» que habría de efectuarse el 27 de enero último en el Teatro Nacional, como consecuencia de las reuniones diarias que con ese objeto ha venido celebrando, hace público lo siguiente:

PRIMERO:—La Asociación de la Prensa de Cuba está en el deber de expresar su profunda gratitud a las numerosas personas y entidades que noble y espontáneamente le han ofrecido su generosa cooperación para solucionar las momentáneas dificultades que se le presentan, la que acepta especialmente complacida como vivo testimonio de una honrosa apreciación de la seriedad y alteza de miras de los acuerdos y procedimientos de dicha institución periodística, obligando a que tales nombres se registren a perpetuidad en sus anales y su reconocimiento.

SEGUNDO: Según la cuenta formulada por el señor Pablo Alvarez de Cañas y aprobada por la Junta Directiva, el importe de lo recaudado asciende a la suma de DOS MIL DOSCIENTOS VEINTISEIS PESOS, 58 CENTAVOS $2.226.58) y los gastos incurridos por todos conceptos suman MIL SETECIENTOS SETENTA Y SIETE PESOS 10 CENTAVOS ($1.777.10), procediendo dejar constancia de que ninguna de las obligaciones contraidas a virtud del baile, desde el alquiler del Teatro hasta las gratificaciones al personal subalterno, ha dejado de satisfacerse íntegramente por el mencionado organizador de «La Fiesta del Mar».

TERCERO: A pesar de esta circunstancia, demostrativa de que el ochenta por ciento de lo recaudado se invirtió en los indispensables gastos del baile, la Asociación de la Prensa de Cuba, en la necesidad de transferirlo indefinidamente, devolverá sin descuento alguno el precio de las entradas a cuantas personas las hayan pagado y no estén conformes con el aplazamiento.

CUARTO: La devolución se efectuará por entrega o remisión directa a los adquirentes de las entradas, según las listas que obran en la Secretaría de la Asociación, tan pronto como queden ultimadas las gestiones procedentes, y en todo caso, a partir del PRIMERO DE MARZO PROXIMO.

Habana, febrero 8 de 1933.

Rafael María Angulo; Ramón A. Catalá; José I. Rivero; Modesto Morales Díaz; Luis S. Varona.

EL PRESIDENTE DEL COMITE DEMOCRATICO NO PIENSA VENIR A LA HABANA

MIAMI, febrero 8 (AP.)— James A. Farley, presidente del Comité Nacional Democrático, declaró hoy que, bajo ningún concepto iría a la Habana el día 11 de los corrientes, desmintiendo los recientes rumores de que un grupo de líderes democráticos tenía proyectado un viaje por aeroplano a la capital cubana para esa fecha.

(POLITICA, en la Pág. ONCE)

M.E.C.D. 2016

Un anciano se suicidó espectacularmente, arrojándose desde el último piso del teatro Payret

POR NO TENER TRABAJO SE SUICIDO AYER UN HOMBRE EN EL REPARTO BUENAVISTA

Una guagua de la empresa «Cuba» chocó con una motocicleta, hiriendo a sus dos ocupantes, y se dió a la fuga, sin que se pudiera tomar su número. Fueron asistidos en el Hospital Militar

En el hospital militar de Columbia fué asistido en la tarde de ayer por el teniente doctor Alberto Gandía, el señor Manuel López Alfonso, de 41 años de edad y vecino de la calle Primera y Consulado, en el Reparto Buena Vista.

PRESENTABA UNA HERIDA DE BALA

Certificó el doctor Gandía, que López Alfonso presentaba una herida de bala de pequeño calibre en la región parietal, sin orificio de salida.

FALLECIO

Al ser puesto en la mesa de operaciones para prestarle la primera asistencia, el herido falleció, víctima de una hemorragia.

El sargento José López Alfonso, hermano del occiso, que fué el que lo condujo al hospital, declaró que desde hace tiempo el acciso se sentía disgustado por la carencia de trabajo y que estimaba que éste fuera el motivo que le indujera a suicidarse.

ENTREGADO EL CADAVER

El cadáver fué entregado a sus familiares, con la obligación de presentarlo en la mañana de hoy al necrocomio de Marianao.

CHOCO UNA MOTOCICLETA CON UNA GUAGUA DE LA EMPRESA CUBA

El teniente del Ejército, doctor Alberto Gandía, de guardia ayer en el hospital militar, asistió a José Mon Cancio, de España, de 33 años y vecino de Santa Rosa 16, en Puentes Grandes, de lesiones en la tibia y el peroné de la pierna izquierda, y a Benito Fernández Valdés, vecino de Calzada de Columbia s|n. de contusiones y desgarraduras por todo el cuerpo.

LO OCURRIDO

Una motocicleta, que era guiada por Benito Fernández y que llevaba como pasajero en la parte trasera a José Mon, al llegar a la curva denominada Santa Emilia, chocó con una guagua de la empresa Cuba, cuyo driver se dió a la fuga, por lo que se ignora hasta estos momentos el número de la misma.

CASUAL

El Juez de Instrucción, doctor Vianello, y su secretario doctor León, se constituyeron en el hospital, para tomarle declaración a los heridos, quienes manifestaron que el hecho había sido casual.

De Re Geographica

Por SALVADOR MASSIP

EL día en que abra sus puertas la Universidad y se reanude, con las otras, la enseñanza de la Geografía, habrá que hacer algunas rectificaciones en distintos puntos del programa, sobre todo en cuanto a Meteorología y Climatología. Hasta ahora, según opinión general de los hombres de ciencia, se consideraba a Verkhoiansk como el lugar más frío de la superficie del globo, por lo que se le llamaba el **polo del frío.** (Los polos geográficos, o extremos del eje de la Tierra, no son, como pudiera creerse, los lugares más fríos del mundo). Pero a Verkhoiansk se le ha presentado un competidor, Oimekón.

Verkhoiansk se encuentra a un grado más al Norte del círculo polar ártico y a unos 133 grados de longitud Este de Greenwich, o sea hacia el centro de la Siberia septentrional. Es una pequeña población de unos 300 habitantes, en donde el termómetro desciende con frecuencia en enero hasta 40 o 45 grados centigrados bajo cero. A veces, los descensos son mayores y las bajas temperaturas, espantosas. En el invierno de 1892 el termómetro descendió a 70 grados centigrados bajo cero. ¡Increíble!

En un libro que acaba de aparecer hace poco en Londres, «The road to oblivión» (El camino del olvido), narra su vida en Verkhoiansk un desgraciado a quien los czares desterraron allí por haber cometido el pecado de profesar ideas liberales que las autoridades consideraron incompatibles con el régimen autocrático. El autor, Vladimir Zensinof, consigna en sus páginas sus recuerdos del destierro en Verkhoiansk, polo del frío y tierra de **yakutos.**

La población de aquel pequeño centro urbano se componía de un puñado de rusos, unos cuantos mongoles y una mayoría **de yakutos.** Esta gente estaba tan habituada al frío que casi no le daban importancia. Les divertía ver tiritar a los recién llegados a temperaturas de 10 grados bajo cero, que para ellos no significaban más que un poco de fresco. Más que del frío, se quejaban de los mosquitos, que en verano los molestaban mucho. Los mosquitos, de gran talla y muy voraces, caían sobre la población formando verdaderas nubes.

En Verkhoainsk, si la temperatura baja mucho en invierno, en cambio, sube mucho en verano, de acuerdo con una ley elemental de la variación de la temperatura según el alejamiento de las masas líquidas. En verano, en Verkhoiansk el termómetro sube hasta 35 grados centígrados. ¡Como en la Habana en los días calurosos del mes de agosto! Es decir, que la oscilación anual del péndulo térmico tiene un valor de 105 grados centígrados, o sea 5 grados más que la diferencia entre la temperatura del agua en ebullición y la del hielo fundente.

Zensinof dice en su libro que en invierno hizo varas veces el experimento de arrojar un vaso de agua al aire, y que al caer, en vez de agua bajaban cristales de hielo. Unos cuantos segundos habían sido suficientes para que el agua se helara en el ambiente. Para hacer el experimento tenía que actuar con rapidez, porque el agua que sacaba de su casa, se le helaba en el vaso en cuanto salía fuera, aunque no la lanzara al aire. Aun más, había días en que al escupir, la saliva llegaba helada al suelo.

En aquellas latitudes, los animales se defienden a su modo de estas temperaturas horriblemente bajas. Las perdices buscan abrigo en profundos agujeros que abren en la nieve, y pasan en ellos el invierno, adormecidas. No pueden volar. Varias veces, Zensinof la vió caer, como piedras, cuando se hallaban en pleno vuelo. Se habían helado.

Las marmotas también abren agujeros en la nieve y se esconden en ellos para pasar el invierno. Se enroscan y procuran rodearse de una capa de fango, de tal modo que si se las saca de su escondite parecen bolas de arcilla. A veces, Zensinof las sacaba de los agujeros y las encontraba tan rígidas, envueltas en su capa de arcilla, que más parecían proyectiles que otra cosa. Se las hubiera podido partir en dos de un golpe fuerte. Un día un **yakuto** llevó a Zensinof unas cuantas marmotas de regalo. Puso aquellas bojas de arcilla en el interior de su casa y las vió irse desperezando poco a poco, sorprendidas, hasta que dos o tres días después circulaban por las habitaciones.

En Verkhoiansk la madera verde se petrifica materialmente al congelarse la savia. Cuando se la corta con un hacha, en vez de astillas caltan chispas, como si se golpeara un pedernal.

De algún tiempo a esta parte se viene considerando como el polo del frío a la población de Oimekón, situada también en Siberia, a unos 700 kilómetros hacia el Sudeste de Verkhoiansk. El Gobierno soviético, que no descuida la Meteorología, ha instalado estaciones de observación en muchos puntos de Siberia y mediante el estudio de los datos obtenidos en ellas ha podido llegar a la conclusión de que en Oimekón las temperaturas son más bajas que en ninguna otra parte. Sin embargo, en Oimekón no se han hecho observaciones continuas sino desde hace tres años y los datos obtenidos, aunque acusen temperaturas más bajas que las de Verkhoainsk, no son bastantes para arrebatarle definitivamente el **record** de lugar más frío del mundo. La Meteorología se basa en promedios, no en cifras absolutas, y hasta que en Oimekón no se registren por lo menos en diez años temperaturas anuales más bajas que las de Verkhoainsk no tendrá derecho a reclamar la primacía.

Seguramente así ocurrirá, y todo profesor de Geografía tendrá que hacer la rectificación mencionada al principio de estas líras; pero habrá que esperar a que el excelente Servicio Meteorológico de la Unión de Repúblicas Socialistas Soviéticas dé al mundo científico los datos y observaciones recogidos en unos cuantos años.

10,000 Tons. de tierra sepultan a siete obreros

Se hallaban trajabando en una cantera de cal en Fleetcher, una población de Carolina del Norte

FLETCHER, North Carolina, febrero 8 (AP.)— Un alud de rocas y barro desprendido por las lluvias sepultó hoy a siete obreros en una cantera de cal, suponiéndose que las víctimas quedaron bajo diez mil toneladas de tierra.

Varias brigadas de emergencia están trabajando activamente para abrir un túnel en las rocas y barro con la esperanza de encontrar con vida a alguno de los siete trabajadores.

«No hay probabilidad alguna de que vivan—dijo W. T. Gibson, manager de la B. and O. Lime and Stone Company, donde ocurrió el suceso. «Creo que han de trañscurrir varios días antes de que logremos recuperar los cadáveres. Encima de ellos hay más de diez mil toneladas de rocas, algunas de ellas tan grandes como casas pequeñas».

La causa exacta del accidente no ha podido determinarse todavía, pero Arthur Grady, contador de la cantera, y otros, están de acuerdo a que se ha debido a las lluvias que cayeron estos días.

LA COMISION DE LA DIETA PRUSIANA ACUERDA QUE LAS ELECCIONES SEAN EL DIÀ 5

BERLIN, febrero 8. (AP). – La Comisión de la Dieta prusiana acordó ayer noche que las elecciones se celebren el 5 de marzo, después de las protestas de los centristas, comunistas y socialistas, quienes sostuvieron que la Disolución de la Dieta es ilegal.

Catorce fascistas y nacionalistas votaron a favor de las elecciones en el mes de marzo, absteniéndose los restantes a pesar de que sumaben dieciseis votos con los que pudieron rechazar la proposición.

LOS TORCEDORES APOYAN A LOS FABRICANTES PARA REGULARIZAR LOS PRECIOS

Estiman también que la competencia de los buenos operarios que trabajan a precios irrisorios es perjudicial para todos. El Presidente de la República recibirá a la Unión Federativa

En la reunión celebrada por el Comité Ejecutivo de la Sociedad de Torcedores, se dió a conocer una comunicación de la Tabacalera Cubana, en la que al igual que a la Alianza Tabacalera, daba cuenta de tener noticias que por algunos fabricantes, se estaba trabajando, a precios ínfimos, vitolas que ellos pagan de acuerdo con lo estipulado, lo que resultará perjudicial, pues permite establecer una competencia que está destruyendo la industria.

Sobre el particular se discutió ampliamente, manifestando alguno de los obreros, que era un problema que debía merecer verdadera atención, que los torcedores, como parte afectada, comprendían su intensidad y los perjuicios que ello irrogaba al obrero y al fabricante, y celebrarían que los señores fabricantes comprendieran también, que en este particular no podían luchar solamente los obreros, que era necesaria la cooperación de ellos, especialmente si procuraban dar facilidades en forma que en sus talleres de esta capital, libraran su subsistencia, un porcentaje de torcedores, que por carecer de trabajo, siendo excelentes operarios, se ven obligados por necesidades apremiantes que no pueden pasar desapercibidas para ellos, a trabajar en tan desastrosas condiciones; que el problema tiene que ser resuelto poniendo ambas partes todo lo posible en la campaña valorizadora del producto y del jornal, ya que una cosa está ligada a la otra en tal forma, que para vencer es indispensable impere una buena voluntad, que vigorice los lazos morales y materiales, es decir, la organización y los intereses que cada cual representa.

Los obreros vieron con simpatía que se dirigieran a ellos, pues están dispuestos a poner de su parte cuanto puedan, en una campaña de cooperación que tienda al mejoramiento industrial, y si la Tabacalera Cubana, y la Unión de Fabricantes, iniciaran con ellos una labor conjunta, poco a poco, en breve tiempo, podrían hacer mucho en provecho de la industria, en una campaña que sería bien admitida por el comercio y el pueblo, ya que de su mejor nivel de vida, depende un mayor bienestar en general.

Se acordó celebrar en breve una Junta del Ejecutivo, para tratar los asuntos administrativos, y de la correspondencia recibida sobre asuntos de interés para la colectividad.

EL PRESIDENTE DE LA REPUBLICA CONCEDIO UNA AUDIENCIA A LA UNION FEDERATIVA OBRERA

El doctor Ramiro Guerra, secretario de la presidencia de la República, ha participado a los dirigentes de la Unión Federativa Obrera, la concesión de una audiencia por el Jefe del Estado, para recibir a los representantes del citado organismo. Los obreros le entregarán un informe del Congreso Obrero celebrado en Cienfuegos el mes próximo pasado.

El Ejecutivo de la unión acordó prestar su cooperación a una solicitud de los Gremios obreros de Matanzas, en gestión de un permiso para vender fósforos en cajitas al precio de un centavo.

LOS OBREROS DE BAHIA

Los Sindicatos de Estibadores y Braceros, se muestran inconformes con la proposición que se ha presentado a la Cámara, referente a conceder una amnistía a las infracciones a que se refieren los artículos 52 y 53 de la Ley de 14 de julio de 1927, modificada por la de 14 de junio de 1929, cometidas por cualquier clase de personas naturales o jurídicas, comprendiendo también a la indemnización que por consecuencia de dicha Ley o de la condena recaída deban responder las personas culpables, siempre que las infracciones citadas se hayan cometido antes del 31 de diciembre de 1932.

Estiman que con ello se pretende también condonar el pago por las empresas marítimas de las cantidades correspondientes a los descuentos que hacen en los sueldos y jornales que están obligadas a satisfacer a los fondos del Retiro, lo que envuelve un perjuicio para el Retiro Marítimo, cuyos ingresos hace meses que vienen mermando.

Esperan que los señores legisladores, al conocer la inconformidad de los obreros, no prestarán su apoyo a dicho Proyecto de Ley e incluso que su autor, lo retire ya que su propósito no sería nunca seguramente el de perjudicarles.

UNION DE DEPENDIENTES DE VIVERES AL DETALLE

El domingo 12 del corriente, tomará posesión de sus cargos la nueva Directiva de la Unión de Dependientes de Víveres al detalle, en su nuevo local de Amistad 154, altos, que será inaugurado con este acto, a las ocho y media de la noche.

Asistirán distintas representaciones y harán uso de la palabra distintos oradores. La Directiva obsequiará a los concurrentes con un ponche.

Fué absuelto un chofer que mató a un individuo

No se demostró que la víctima quisiera suicidarse, ni que el chofer tuviera culpa alguna

Dictó fallo ayer la Sala Tercera de lo Criminal de la Audiencia absolviendo del delito de imprudencia temeraria que de mediar malicia constituiría uno de homicidio, al chofer Gregorio Chávez Padrón, en el proceso que se le siguiera por la muerte de Melesio González Altarriba. El Tribunal, de conformidad con lo solicitado por el defensor del acusado, doctor Ramón González Barrios, dice que con las pruebas practicadas no se demostró que el accidente ocurriera por haber querido suicidarse González ni por acto alguno imputable a Chávez, el que queda exento de toda responsabilidad.

Cómo ocurrió el homicidio

Hace constar la Sala en su sentencia que, como a las ocho de la mañana del 20 de julio del pasado año, Melesio González Altarriba concurrió como de costumbre al Mercado Unico, a comprar frutas para surtir su establecimiento situado en la calle de Neptuno, 94, y como al cruzar por el pasillo central de dicho mercado viese venir un camión automóvil que transitaba con velocidad moderada y era guiado por Gregorio Chávez Padrón, dado lo estrecho de dicho pasillo hubo de subirse el González al contén del camino para vehículos para evitar ser alcanzado y en el preciso momento de pasar por su lado el camión, sin que haya podido precisarse cómo, aunque bien pudiera ser por haber resbalado en el piso, es lo cierto que el González cayó bajo la rueda trasera izquierda del auto camión antes citado, recibiendo lesiones que le causaron la muerte instantáneamente.

La acusación particular había interesado para Chávez la pena de seis meses de prisión y dos mil pesos de indemnización.

DETENCION DE UN RECLAMADO

Por la policía fué detenido Rafael Sosa Castro, quien se encuentra reclamado por la Audiencia de Matanzas, en causa por estafa, por haber sido condenado a la pena de 4 años y un día.

SU CUERPO SE DESTROZO CONTRA UNA LUNETA QUE NO SE HALLABA OCUPADA

El asiento sobre el cual cayó se deshizo al golpe del cuerpo. El público, horrorizado, contempló el triste espectáculo, pero no se alteró el orden. Identificado el cadáver por sus hijos

Espectacularmente se suicidó anoche en el teatro Payret, el anciano Antonio González Guerra, natural de San Antonio de los Baños, de 65 años de edad, casado, empleado de nuestro colega «Heraldo de Cuba», y vecino de Suárez número 103. Se arrojó del último piso, o sea de Paraiso hacia la platea, destrozándo con su cuerpo, la luneta sobre la cual fué a caer, falleciendo en el primer centro de socorro, a donde fué conducido por el público y la policía.

Examinado el cadáver por el médico de guardia, le apreció la fractura de los huesos de la cabeza y contusiones diseminadas por todo el cuerpo.

LOS TESTIGOS

Roberto Campos Alvarez, vecino de Santa Clara 29; Esteban Fernández Nella, de Animas 107 y Francisco de Paula Valdés, residente en Compostela 18, son las tres personas testigos presenciales del hecho, que declararon ante la policía.

Informaron que se encontraban en dicho lugar, cuando vieron al anciano que se levantó de su asiento y con paso seguro se dirigió hacia uno de los extremos que están próximos al escenario y subiéndose sobre la baranda se lanzó, cayendo sobre una de las lunetas de platea que milagrosamente no estaba ocupada por persona alguna, debido a su proximidad al escenario.

LOS HIJOS

También prestaron declaración ante la policía, Pedro y Guillermo González Hernández, el primero empleado de la Secretaría de Obras Públicas y el segundo cesante. Ambos identificaron al anciano como la persona de su padre, asegurando que desconocían las causas de su determinación, a pesar de que sabían que el anciano, desde hace tiempo, venía padeciendo del corazón.

Agregó Guillermo, que anoche como de costumbre, su padre comió con ellos y al marcharse, próximamente a las ocho de la noche, hora que abandonó su domicilio, antes de realizarlo le entregó un peso, para que lo empleara en un regalo para su nieta una de las pequeñas hijas del declarante, con motivo de ser su santo en el día de hoy. Hasta aquel momento no le notó al anciano, la resolución de suicidarse.

Una hora después fué informado por su hermano Pedro, de lo acontecido, determinando presentarse a la policía, para que le fuera entregado el cadáver.

En las ropas que vestía el suicida, la policía ocupó una carta cerrada dirigida al Directir del Heraldo de Cuba, un llavero y la suma de cinco centavos.

El cadáver fué enviado al Necrocomio para la práctica de la autopsia correspondiente.

Con motivo de este hecho aunque el público que presenciaba la función, tuvo momentos de horror el orden no llegó a alterarse.

El sargento Estevez, que inició las oportunas diligencias, dió cuenta de lo ocurrido al Juez de Guardia.

Antonio González Guerra, que anoche se suicidó arrojándose desde la tertulia del teatro Payret a las primeras lunetas.

UN ANCIANO, TESORERO DE LOS FERROCARRILES, MURIO REPENTINAMENTE ANOCHE

En la habitación número 7, de la casa de huéspedes situada en San Miguel 153, donde vivía solo, falleció anoche repentinamente, el anciano Eduardo Iturroz de 80 años de edad y cajero de los Ferrocarriles Unidos.

Josefa Núñez encargada de la casa, al notar la ausencia de su inquilino, abrió la habitación y se lo encontró muerto.

El cadáver le fué entregado a su hijo el doctor Eduardo Iturroz, vecino de Blanco número 26.

Un niño herido de un balazo en el muslo derecho

Lo alcanzó un proyectil cuando un vigilante perseguía a tiros a un hombre, en la calle Infanta

El vigilante 794, C. Torres, de la oncena estación, condujo al tercer centro de socorro al menor José Mesa Acevedo de la Habana, de 12 años de edad y vecino de Cádiz número 34, al que recogió herido en la esquina de Velázquez e Infanta.

En dicho centro de socorro fué asistido por el doctor Sánchez Fernández y el alumno Cuevas quienes le apreciaron una herida de bala, con bordes quemados en el muslo derecho, certificando que su estado era de gravedad.

LAS DECLARACIONES

Declaró el menor que, al salir de la escuela sintió varias detonaciones viendo que partían del revólver que portaba el vigilante 861, José Mambuca y que uno de esos proyectiles le alcanzó, ocasionándole la herida que presentaba.

Informó el vigilante Mambuca, que acudió a la accesoria que está situada en San Ramón y Castillo, con motivo de que la inquilina de la misma Concepción Alonso Aguirre, de 24 años y vecina de Guasabacoa y Yumurí, en el Reparto San José, reclamaba auxilio a grandes voces, presenciando a su llegada a la misma cuando el marido de dicha mujer, nombrado Evelio Fajardo, la maltrataba de obra despiadadamente; y que al notar Fajardo su presencia, se dió a la fuga, y una vez en la calle, como tratara de proceder a su arresto intentó agredirlo con una navaja que portaba, lo que no logró por haberlo despojado de la misma, pero acto seguido, el propio vigilante le hizo varios disparos con un revólver que llevaba encima siendo uno de estos proyectiles el que alcanzó al menor, pues cuando él repelió la agresión con su arma, hizo los disparos al aire, con el propósito de intimidar a su agresor.

El individuo de referencia no pudo ser detenido.

Con todo lo actuado por el teniente Enrique Díaz de la octava estación se le dió cuenta a la autoridad judicial correspondiente.

Piden se declare intestado el fallecimiento de Rafael Gómez Alvarez, que ha dejado bienes

Y se designe herederos únicos y universales a sus hermanas así como a un sobrino. Tercería de mejor derecho. 91,000 pesos en propiedades inmuebles serán rematadas

Hubo ayer un público más numeroso en los distintos Juzgados de Primera Instancia de esta capital, pero los negocios civiles en tramitación no fueron mucho más importantes que los dos días anteriores de la actual semana.

FALLECE SIN TESTAR

Ante el Juzgado de Primera Instancia del Este, se cursan las diligencias promovidas por la señora Hortensia López García, solicitando que se declare intestado el fallecimiento de Rafael Gómez Alvarez, natural de España, de 73 años de edad, casado con la promovente señora López, y que residía en la calle de San Indalecio número 43, habiendo fallecido, sin testar, el siete de junio del año 1917.

La mencionada promovente insta al Juzgado para que, con la anterior declaratoria que estima pertinente, asímismo declare únicos y universales herederos a sus hermanas, de doble vínculo, María Rafaela Victoria del Sacramento Isabel de los Inocentes y María del Sacramento Concepción, Ramona Sandalia Gómez y Alvarez y a un sobrino nombrado José Rafael Juan Antonio Judas Tadeo del Sacramento Gómez y Martínez, en representación de su padre fallecido que se nombraba José Rafael Gómez y Alvarez.

El Juzgado llama, por medio de los correspondientes edictos, a cuantos se consideren con derecho a la herencia, para que se personen y la reclamen.

UNA REBELDIA

Tocó en turno al Juzgado de Almendares, para su trámite, un procedimiento hipotecario que —alegando ignorar el domicilio o paradero del demandado—Mariano Sánchez Foig contra José Lage Menéndez, o sus herederos o causahabientes caso de haber fallecido, sobre dos parcelas de terrenos situadas en la calle de Domínguez casi esquina a Clavel, en el Cerro.

SE DICTO AYER UNA PROVIDENCIA EN UNA TERCERIA DE MEJOR DERECHO

En los autos del juicio de tercería de mejor derecho que se sigue, en el Juzgado de Primera Instancia del Oeste por Julius Rees, en el ejecutivo establecido por Emilio Cueto y Erbiti contra la «Compañía de Implementos Agrícolas Rees y Cardona S. A.», el Juez dispuso que se uniera a los autos el escrito presentado; dió por vencido el término concedido a los demandados, tenidos por rebeldes, y mandó seguir adelante los autos, para que se pongan a vista con citación de las partes para sentencia.

UNA CASA DE 22,000 PESOS SERA SUBASTADA

En el propio Juzgado del Oeste, se tramita el procedimiento sumario hipotecario seguido por la Sociedad de Beneficencia de Naturales de Güines, contra Pedro Vicente y otros, habiendo dispuesto sacar a subasta por tercera vez y por el precio irreductible de las cargas preferentes que las constituyen una hipoteca de 4,000 pesos al siete y medio por ciento anual de interés y 500 pesos de costas, constituída también a favor de la entidad ejecutante, por escritura de 2 de diciembre de 1917, la casa Velázquez esquina a Villanueva, tasada que ha sido en la suma de 22,000 pesos. El remate se verificará el 15 de marzo, a las nueve de la mañana.

UN PROCEDIMIENTO EJECUTIVO EN EL JUZGADO DEL OESTE

En el Juzgado del Oeste se sigue procedimiento ejecutivo sumario, para el cobro de un crédito hipotecario entablado por el «Asilo y Creche del Vedado», contra la señora Victoriana Oyarzum y Sánchez, y por ello se manda a sacar a subasta, con la rebaja del 25 por 100 de la tasación, término de 20 días y por el precio irreductible de los créditos preferenciales, la casa Campanario número 100, entre San Rafael y San Miguel, inmueble que ha sido tasado pericialmente, en la suma de veinte mil pesos. El remate se llevará a cabo el próximo día 22 de marzo a las nueve de la mañana, teniéndose por crédito preferente el de la tributación territorial a favor del Distrito Central, ascendente a la suma de 117 pesos, 2 tc.

OTRA CASA A SUBASTA POR VALOR DE 14,000 PESOS

También el propio Juzgado del Oeste tramita el procedimiento sumario hipotecario seguido por la doctora María Teresa Ruiz y Rojas contra Demetrio Córdoba y Compañía, habiendo mandado sacar a subasta, por segunda vez la casa San Leonardo esquina a la Avenida de Serrano. El inmueble se tasó en la cantidad de 14,000 pesos y se señaló el remate para el día 13 de marzo, a las nueve a. m.

OTRO JUICIO EJECUTIVO

En el Juzgado Norte síguese, por Rufino Menéndez López, contra Antonio Alemany Enseñat, un juicio ejecutivo, en el que ha dispuesto el Juez se saque a subasta por término de ocho días los derechos y acciones que tenga el referido señor Alemany, en el juicio verbal seguido en el Juzgado Municipal de Guantánamo, contra William Baily, sus sucesores o causahabientes en caso de haber fallecido, en cobro de pesos, cuyos derechos y acciones se tasaron pericialmente en la cantidad de cien pesos, señalándose para el acto de la subasta el día 21 del actual, a las nueve de la mañana.

Hoy habrá un debate público sobre la emisión de bonos y acuñación de monedas de plata

Este importante acto se efectuará en el salón de sesiones de la Cámara Nacional de Comerciantes e Industriales y se nombrará un comité para que haga un estudio de este asunto

A las 8.30 de la noche de hoy se verificará en el Salón de Sesiones de la Cámara Nacional de Comerciantes e Industriales, un debate público, en el que se cambiarán impresiones sobre los proyectos que por distintas personalidades se han hecho públicos en la prensa de esta capital, sobre las interesantísimas e importante materias:

a) Emisión de Bonos o Certificados de Adeudos con que pagar distintas clases de deudas del Estado.

b) Proyecto de acuñación y emisión de moneda plata, a los fines anteriores.

c) Informe sintético por Secretaría, de los distintos proyectos presentados.

d) Redacción de un «Dictamen» por esta Corporación, en donde se recoja la opinión de la mayoría de los asistentes.

e) Nombramiento de una Comisión de «cinco miembros» o más que presente para el jueves 16 de los corrientes un «estudio» contentivo de los puntos de vista económicos que debe sostener esta Cámara, previa su aprobación por la Junta que se vuelva a celebrar dicho día.

f) Acordar o rechazar una Moción presentada, solicitando una audiencia del Honorable Señor Secretario de Hacienda, doctor Octavio Averhoff, para tratar de estos asuntos de vital importancia.

Almanaque americano

FEBRERO 9 1586

Saqueo de Cartagena de Indias

EL Pirata Drake, terror de nuestros mares, se presentó el miércoles de ceniza, 9 de febrero de 1586, ante la entonces rica plaza de Cartagena de Indias, la «ciudad dorada», «Perla del Caribe», «Reina de las Indias»...

Esta muy antigua ciudad colombiana, era puerto privilegiado, del cual salían para España los mayores tesoros del Nuevo Mundo. Por eso la codiciaron piratas y corsarios, que en ocho grandes ocasiones le hicieron visitas tan importunas como costosas.

Diecinueve barcos traía Drake, con escogida tripulación de **perros de mar**; y en sus mástiles ondeaba fatídicamente el pabellón negro, donde la calavera se reía sobre las enlazadas tibias.

La plaza estaba apercibida, y a la primera vista de las naves piratas, las campanas tocaron a rebato. Cada cual corrió a ocupar el puesto designado de antemano. Todos los vecinos, inclusive los clérigos, se armaron convenientemente.

Mal lo pasaron Sir Francis Drake, el **caballero** inglés, si no hubiera sido porque dos negros que apresó en la boca del puerto, cantan de plano y ponen en su conocimiento hasta los más mínimos secretos de la defensa. Así supo que se habían armado dos goletas; cómo y dónde se iban a emboscar los defensores, y que los caminos por tierra estaban preparados con púas envenenadas al estilo de los indios.

Drake desembarcó mil hombres, que avanzaron sigilosamente, pero que no sorprendieron a los defensores; apostados éstos en los manglares se batieron como leones. Quinientos flecheros indios combatían también, pero se creen copados, vacilan, y acaban por abandonar su puesto. Hasta ese momento, la guarnición española y los cartageneros no habían perdido más que siete hombres, y le habían matado doscientos al famoso marino inglés.

Se generalizó el desorden, y aunque en algunas partes se derrochó el valor, el pirata tomó la ciudad a sangre y fuego. Inmediatamente comenzó el saqueo. No quedó rincón que no registraran, ayudados por algunos esclavos que delataron el lugar donde sus amos habían escondido sus riquezas.

Embarcaron oro, plata, perlas, esmeraldas, joyas, ropas y mil objetos

Francisco Drake

de valor. Se robaron ochenta piezas de artillería y despojaron a todos los templos de la ciudad de sus campanas.

No contento co ese botín pidió por el rescate de Cartagena cuantiosa suma. Ya convenido el rescate, hubo que agregar algo, para que entrasen en el arreglo el convento de San Francisco y el matadero, so pretexto de que estaban fuera del recinto.

Drake permaneció en Cartagena cuarenta y ocho días. Meses antes había saqueado a Ríohacha y a Santa Marta, incendiándolas después y no dejando piedra sobre piedra en ambas. Y años atrás, con su famoso navío «Pelícano», había recorrido los dos océanos, sembrando la muerte y la desolación. Se atrevía a atacar los galeones del rey de España en sus mismos puertos; y contribuyó eficazmente a la destrucción de la escuadra invencible de Felipe II.

En sus extensas y fructíferas correrías, estuvo varias veces frente a la Habana.

Un tanto místico dentro de su ferocidad, se consideraba **elegido de Dios**: «Era el ídolo de los ingleses y la pesadilla de los españoles; los protestantes veían en él a un ministro de la cólera divina y los católicos un aborto del infierno».

Piraterías aparte, fué un gran marino, el segundo en hacer el viaje alrededor del mundo (después de Elcano y Magallanes). La reina Isabel de Inglaterra estaba orgullosa de sir Francis Drake, lo colmó de honores, concediéndole título de nobleza y haciéndolo jefe de la marina real.

Cualquiera que sea su mérito, en América prodigó el mal y jamás se podrá recordar su nombre con simpatía.

M. R. Maribona Viña.

TRES TRAGICOS ACCIDENTES DE LA AVIACION

MUERTOS EN UN ACCIDENTE CUATRO AVIADORES INGLESES

SALISBURY, Inglaterra, febrero 8.—AP.—Cuatro miembros del Real Cuerpo de Aviación, resultaron muertos hoy cuando el avión de bombardeo que tripulaban se estrelló contra el suelo, incendiándose después

MUERTOS TRES AVIADORES NIPONES

TOKIO, jueves, febrero 9.—AP.—El Departamento de Marina anunció hoy que tres personas perecieron ahogadas, al volcarse un hidroplano de la armada de guerra en los momentos en que acuatizaba en la entrada de la Bahía de Tokío.

De las diez personas que iban en el avión, siete fueron rescatadas y los buzos sacaron los cadáveres de las tres víctimas.

El hidroplano, que mide 30 pies de ancho de alas, era el mayor de la marina nipona y quedó casi totalmente destruído.

TRES EMPLEADOS DE UNA EMPRESA DE AVIACION MUERTOS

DETROIT, febrero 8.—AP.—Tres empleados de la Stimson Aircraft Corporation resultaron muertos instantáneamente esta tarde cuando el aeroplano en que hacían pruebas cayó repentinamente a tierra.

Los muertos son Owen Pinaire, Arthur Saxon y San Benson, el primero piloto y los otros dos ingenieros.

Los funcionarios del aerodromo dicen que estaban haciendo las pruebas de un trimotor experimental y que cayeron desde una altura de 700 pies. Aun no se ha determinado la causa del grave accidente.

El aeroplano ha quedado totalmente destruído.

Juzgado de Guardia

VIGILANTE AGREDIDO POR SU MUJER

El vigilante 1839, Nicasio Martínez Amores, que de retén se encontraba anoche en la octava Estación, fué agredido por su mujer Adelina Acosta Núñez, vecina de Santa Teresa y Ulloa, en el Cerro, ocasionándole con un cuchillo una herida de carácter leve en el brazo izquierdo.

Adelina declaró que hacía 21 años que sostenía íntimas relaciones con el vigilante, el que sin causa justificada la abandonó, por lo que anoche determinó ir en su busca y al encontrarlo en la estación, después de una acalorada discusión, ella lo agredió con el cuchillo que al efecto llevaba. Fué puesta en libertad por el juez de guardia.

TRATO DE SUICIDARSE

José Tomás Domínguez Reyes, de 42 años de edad, carpintero y vecino de 10 de octubre núm. 576, determinado a privarse de la existencia, por estar aburrido de la vida, comió una gran cantidad de plátanos y acto seguido ingirió un jarro de alcohol, ocasonándose una grave intoxicación.

MENOR ARROLLADO

Moisés Rodríguez Gato, de 11 años de edad y vecino de Angeles 48, sufrió anoche graves lesiones diseminadas por el cuerpo, al ser arrollado en Corrales y Aguila por el camión 50793, que conducía Severino Prieto y Prieto, vecino de Egido 18, que fué detenido y remitido al vivac, por comprobarse que se encontraba en estado de embriaguez.

FALSA ACUSACION

Ignacio Boumgarreen, dueño de la quincallería situada en Jesús María 99, denunció en la Policía Judicial que Elisa Querr Bizia, de 22 años de edad y vecina de Villegas 97, había dispuesto en su provecho de la mercancía que le entregó para su venta en comisión, estimándose perjudicado en 60 pesos. Detenida la acusada negó fuera cierto lo expuesto por dicho individuo, el que con el propósito de seducirla, como lo había logrado, le regaló los cortes de vestdo y como ella se negara a hacerle entrega de la suma de 600 pesos que guarda en el banco, entonces determinó el acusarla falsamente.

TRES PROCESADOS MAS EN LA CAUSA POR EL AFFAIRE DE LOS GIROS POSTALES

Por el juez de instrucción de la Sección Primera, que conoce de la causa que por falsificación de giros postales se instruye en dicho juzgado fueron procesados ayer Tulio Méndez, empleado de la Cuban Trasatlantic Radio Corporation; José Esteban Fernández Vargas y Rodolfo Suárez Gómez, con fianza de 25,000 pesos para que puedan gozar de libertad provisional, por encontrarse comprometidos en dicho proceso.

Varios de los giros falsificados fueron hechos efectivos en Chicago, por cuyo motivo las autoridades americanas comenzaron a hacer una amplia investigación, descubriéndose el delito.

Ante el doctor Quesada, comparecieron en la mañana de ayer los inspectores de Comunicaciones José R. Pérez y Julián Fernández, ampliando sus declaraciones hechas hace días, sobre el «affaire» descubierto en los citados giros postales de la República de Cuba.

M.E.C.D. 2016

Toca a su fin en El Uruguay, la controversia referente a la enmienda de la constitución nacional

SE CREE QUE LA FORMULA MAS SATISFACTORIA SERA UN PLEBISCITO NACIONAL

La Prensa partidaria de las facciones que se oponen a que un hombre solo disfrute del Poder Ejecutivo, acusan a Terra de estar de acuerdo con el caudillo revolucionario Saravia

MONTEVIDEO, febrero 8. (AP).—La controversia en el Uruguay sobre la enmienda a la Constitución nacional, mediante la cual se divide el Poder Ejecutivo entre el presidente y el Consejo Nacional Administrativo, compuesto por nueve miembros electos directamente por el pueblo, está llegando a su clímax.

Los elementos congresionales que son partidarios de la abolición del Consejo Administrativo, han pedido al Congreso que sancione un plebiscito para el día 5 de marzo, con objeto de que los electores puedan decidir el asunto. Estos elementos, entre los cuales hay 38 diputados y tres senadores, han amenazado con renunciar a no ser que se apruebe su plan inmediatamente.

El presidente Terra ha declarado que el pueblo debe decidir entre «las urnas y la guerra civil».

El líder nacionalista, Luis Alberto Herrera, ha propuesto que todos los que se muestren partidarios del sistema presidencial de gobierno, se reúnan en algún punto del interior de la República para avanzar sobre Montevideo, con el fin de obligar al Gobierno a aprobar el plan de reforma.

Los periódicos «El Día» y «El Ideal» ,órganos de las facciones que se oponen a que un hombre solo disfrute del Poder Ejecutivo, acusan a Terra de estar de acuerdo con el caudillo revolucionario Saravia, que se dispone a invadir la capital nacional desde la frontera brasileña. Los referidos periódicos piden al Gobierno del Brasil que disperse a los soldados de Saravia, y que los interne en territorio brasileño.

Es de dudarse que el Parlamento apruebe el plebiscito, pues las opiniones en el Congreso están sumamente divididas. El Estado Mayor del Ejército ha desmentido los rumores de que las fuerzas armadas de la República han sido acuarteladas, como medida de precaución contra posibles desórdenes.

El diputado nacionalista Otamendi hizo amenazas revolucionarias abiertamente durante una acalorada discusión en el Congreso, diciendo que el Partido Nacionalista no podía ser responsable de sus actos si no se aceptaba el plan de someter el asunto a la voluntad popular. Otamendi, refiriéndose a la triste situación del pueblo, con ciertas exageraciones, dijo que el número de desocupados llegaba a 50,000; que los ingresos fiscales habían mermado en un 50 por ciento y que el promedio de analfabetos iba en aumento.

REINA LA TRANQUILIDAD EN EL URUGUAY

MONTEVIDEO, febrero 8. (AP).—La situación política está más tranquila esta noche, debido a la acción de los elementos nacionalistas de la Cámara, que delinearon su programa, expresando la opinión de que será necesario efectuar un plebiscito el día 5 del mes entrante.

Las noticias recibidas de la frontera son también más tranquilizadoras, pues indican que la proyectada invasión de Saravia no pasará de amenazas, como ha sido el caso en los últimos dos años, debido a su falta de recursos monetarios para proveer de armas a sus simpatizadores.

Mientras tanto, el presidente Terra ,en un artículo publicado en el órgano de su partido, asegura que conoce lo que se trae entre manos, y que «el pueblo puede estar seguro de que no se alterará el orden.»

A última hora se ha sabido que el Gobierno ha enviado varios regimientos de caballería a la frontera como medida de precaución.

"EL EMBARGO DE ARMAS PUDIERA PROVOCAR UNA GUERRA CON LOS EE. UU."

El Senador Bingham se opuso a que el Senado aprobara la Ley autorizando al Presidente Hoover para dictar los embargos de armas, pues cree que la medida sería de fatales consecuencias

WASHINGTON, febrero 8.—AP.—El senador republicano Bingham se negó hoy a permitir que el Senado discutiera la resolución que concede al Presidente la facultad de declarar un embargo de armas a pesar del ruego del presidente Borah, de la Comisión de Relaciones Exteriores, de que no se opusiera al asunto.

El Senado aprobó la resolución, pero reconsideró su conducta a instancias de Bingham.

«Necesito algún tiempo para formular mis objeciones», dijo Bingham. «Mi oposición se basa en parte en la creencia de que el asunto nos va a crear serios problemas y que puede llevarnos a una guerra en vez de servir el propósito contrario».

«Creo que si el Presidente Wilson hubiera tenido tal facultad, con las creencias que él tenía, hubiera impedido la venta de armas a los aliados y de esa manera se hubiera perdido la guerra mundial».

Agregó Bingham que considera que la resolución «interviene de manera directa en los derechos de las naciones de acuerdo con las reglas internacionales», agregando: «Me opongo a que se diga a cualquiera nación que hemos reconocido que no puede comprar las armas que necesita para su existencia».

Dijo Borah que la única oposición que había escuchado procedía de las fábricas de municiones que con su acostumbrada celeridad se movieron para impedir el envío del mensaje.

Bingham aseguró que su oposición no se basa en los motivos que la oposición de «las fábricas de municiones de Connecticut».

Borah contestó que había tenido el propósito de «relacionar al senador por Connecticut» con las fábricas, porque no cree que esté dominado por ningún motivo sórdido.

Borah anunció que volverá a plantear el asunto de nuevo dentro de unos días.

Mientras tanto, el presidente Mc Reynolds de la Comisión de Relaciones Exteriores de la Cámara, pedía al secretario Stimson que compareciera mañana para que declarase acerca de la proposición.

El subsecretario de Estado Carr ya ha recomendado que se apruebe la proposición en vista de las condiciones que existen en Suramérica.

El senador republicano Robinson dijo en el Senado tenía entendido que la resolución se refería al conflicto del Chaco. Agregó que desde que comenzó a tratarse del asunto «se le llamó la atención acerca de algunas complicaciones que pudieran surgir de la resolución», tales como la controversia chino japonesa.

«Si el Presidente recibe las facultades que quieren dársele, podría llevarnos a tales complicaciones».

Bingham, en su oposición a la medida, dijo que se han mostrado contrarias a ella el jefe del estado mayor del ejército y el subsecretario de la Guerra.

LOS AVIADORES FRANCESES DISPUESTOS A SUPERAR LOS RECORDS SOBRE DISTANCIA

Se proponen volar directamente de París a Sudamérica o Java. Saldrán en la próx. madrugada

ISTRES, Francia, febrero 8. AP.—Emocionados por el éxito de los aviadores militares ingleses S. R. Gayford y C. E. Nicholetts, que establecieron hoy un nuevo record mundial de distancia, dos pilotos franceses esperan salir en la madrugada próxima para Suramérica o Java

Lucien Bossoutrot y Maurice Rossi habían preparado esta noche su monoplano y lo colocaron en la pista del aerodromo de esta ciudad para comenzar un vuelo con el cual esperan establecer otro record.

Las informaciones acerca del tiempo que se reciban en los últimos momentos determinarán si salen para Suramérica o Java. Tan fuerte era el viento, que soplaba esta noche, que deciciseis hombres sostenían el monoplano en la pista del aerodromo para impedir que se volcara.

Se espera que antes del amanecer empiece a amainar el viento.

Las noticias de esta noche eran que el vuelo sería a Buenos Aires, pero la decisión no se tomará hasta no recibirse los informes meteorológicos por la mañana.

Si los aviadores deciden ir a Suramerican, partirán apróximadamente a la misma hora que lo hizo el capitán J. A. Mollison, que estuvo aguardando en Thies, Argelia, antes de reanudar la tercera etapa de su vuelo a Natal.

Casi todos los franceses están interesados en que sus compatriotas establezcan el record, pero los expertos en aviación anticipan que se trata de la prueba de un tipo de aparato en comparación con el que Jean Mermoz usó en su reciente vuelo a Surámerica.

Bossoutrot y Rossi tienen una máquina mas lenta que Mermoz, la cual es capaz de desarrollar una velocidad de 150 millas por hora, pero cuentan con la fuerza de su aparato para llevarlo a mayor distancia que Mermoz llevó el suyo.

Mientras el avión de Mermoz tiene un motor de 650 caballos de fuerza, el aparato de Bossourtrot—Rossi tiene un motor de 500 caballos. Ambas máquinas pertenecen al ministerio del Aire.

HABRA UNA EXPOSICION DE CUADROS CON MOTIVOS CUBANOS, EN UN HOTEL

Armando Maribona, el notable pintor y distinguido literato, nos ha comunicado que a las diez a. m. de mañana, viernes, se reunirá un grupo de pintores y dibujantes cubanos en el Hotel Plaza, con el loable propósito de cambiar impresiones sobre los pormenores de la grandiosa exposición que sobre motivos cubanos se tiene pensado abrir en los lujosos salones del referido hotel, rogándonos asimismo que invitemos, por medio de nuestras columnas, a los artistas cubanos que no hayan tenido hasta ahora noticias de la misma, para que asistan al acto y ofrezcan de esta manera su valiosa cooperación.

Nada más plausible que esta extraordinaria iniciativa, que merece el concurso caluroso y entusiástico de todos, de reunir en una galería las más connotadas obras artísticas que sobre temas vernáculos hayan confeccionado nuestros pintores y dibujantes.

No hay que ser augur, pues, para vaticinarles el más rotundo de los éxitos

Los E. U. son malos colonizadores, dice G. Bernard Shaw

«Si no saben gobernarse a sí mismos, ¿cómo pueden gobernar a los demás?»

MANILA, febrero 8. AP. Según Bernard Shaw, los Estados Unidos no se apoderaron de las Filipinas, sino que «las Filipinas se apoderaron de los Estados Unidos y de sus aranceles protectores».

El famoso novelista y dramaturgo expresó esta opinión al llegar hoy a esta capital.

«Me hacen mucha gracia las objeciones de los filipinos a la ley de independencia»—dijo Shaw—«parece ser que quieren seguir siendo colonia americana aunque se les ha brindado la oportunidad de hacerse independientes. Me he preguntado muchas veces por qué los Estados Unidos se quedaron con las Filipinas.

«Ahora parece que Washington se ha cansado del negocio y quiere darle la libertad a las islas. Los americanos son tan malos colonizadores como los ingleses. La razón es sencilla: ¿Si no se saben gobernar ellos mismos, cómo van a gobernar a otros?

EL EX ADMINISTRADOR DE UNA EMPRESA DE OMNIBUS, FUE ACUSADO DE ESTAFA

Jorge Fernández de Castro, vecino del reparto Los Pinos, se personó anoche en la Sección de Expertos, dando cuenta como concesionario de la empresa de ómnibus «El Progreso», que el señor Prudencio Combarro, vecino de Cotilla y Aldabó, en el citado reparto, mientras fué administrador de la empresa ya apuntada retuvo en su poder la suma de 24 pesos con 96 centavos, por concepto del impuesto del uno y medio por ciento, sin que hiciera constar en los libros esa recaudación ni entregándosela al denunciante; por lo que se estima perjudicado en la suma expresada.

SE APLAZARAN EN BRASIL LAS ELECCIONES PARA LA ASAMBLEA HASTA MARZO 2

RIO JANEIRO, febrero 8. (AP).—El ministro de Comunicaciones José Américo de Almeida, dijo hoy al «Diario de Carioca», que las elecciones generales para la Asamblea se aplazarán hasta el dos de marzo, a causa de la incertidumbre política así como del escaso número de electores que se han inscripto.

Agregó que el Norte del Brasil votará por la candidatura de Vargas. Su opinión personal es que las elecciones deben celebrarse en mayo.

FUE DETENIDO NUEVAMENTE UN CHOFER ACUSADO DE HOMICIDIO POR IMPRUDENCIA

Ayer por la mañana fué nuevamente presentado al Juez de Instrucción de la Sección Primera, el chofer Crescencio Sierra, que se encontraba en libertad provisional por el delito de homicidio por imprudencia, hecho ocurrido hace tres meses en la Carretera Central.

El Juez de Instrucción de Sagua la Grande en exhorto librado a esta capital, ordenó el arresto nuevamente de dicho individuo ya que la Compañía de fianza que había depositado la póliza, había sido declarada en quiebra por la Secretaría de Agricultura.

EL ANIVERSARIO DE LA PRIMERA REPUBLICA NO TENDRA CARACTER OFICIAL

MADRID, febrero 8. (AP.)—El aniversario de la primera república española proclamada en 1873 se conmemorará oficialmente el 11 del presente mes, según se ha anunciado hoy, pero se tiene entendido que no será fiesta nacional que, por tanto, todos los establecimientos permanecerán abiertos y se trabajará en todos los talleres y fábricas.

UNA MUJER HERIDA POR SU MARIDO CON UN LADRILLO

En el Tercer Centro de Socorro fué asistida Rosalía García, de veinticinco años de edad y vecina de Pasaje Clavel y Pajarito, apreciándosele una contusión en la región frontal con fractura de los huesos del cráneo.

A pesar de su estado de gravedad, declaró Rosalía que al sostener un disgusto con su marido, José Gallego, éste, en un rapto de acaloramiento le arrojó un ladrillo, con el cual le produjo la lesión que presentaba.

VAN DINE, DESIGNADO AL BUREAU DE ENTOMOLOGIA

WASHINGTON, febrero 8. (AP).—D. L. Van Dine, que hasta hace poco fué entomólogo de la Fundación de Investigaciones Tropicales de Cuba, ha sido designado jefe de la división de insectos de frutas y árboles de sombra del Bureau de Entomología del Departamento de Agricultura.

Le Printemps

Por ABELA

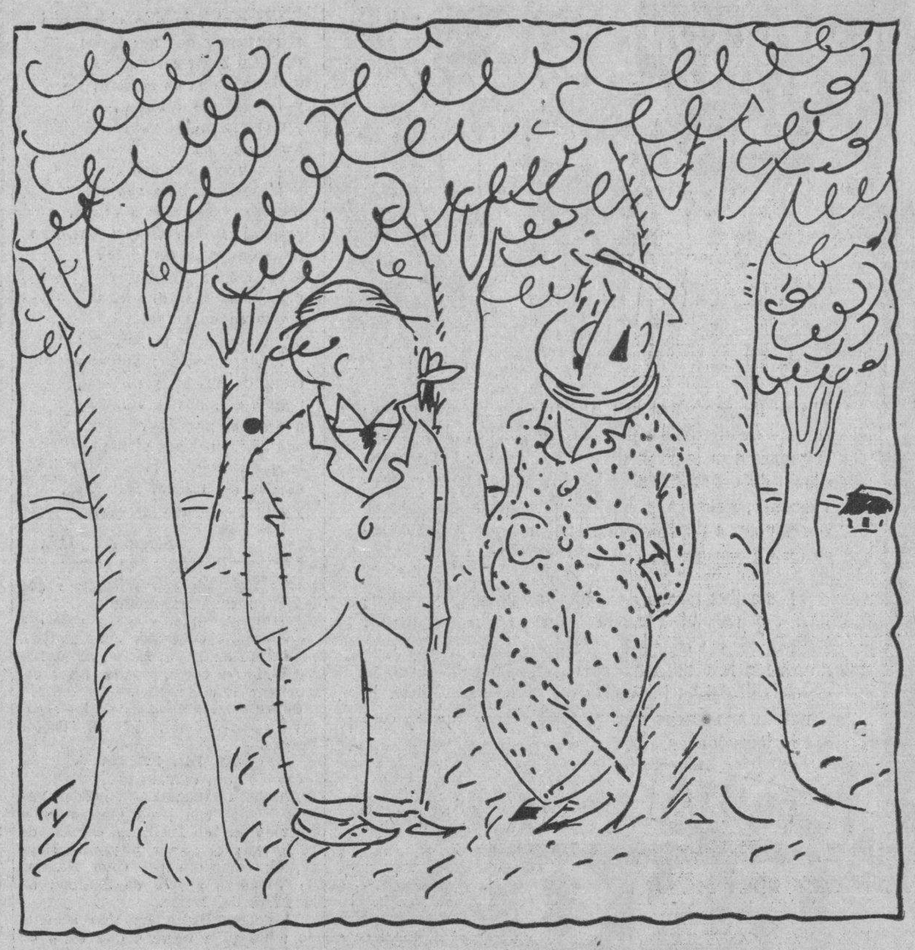

—Ahora me recuerdas tú, a los poetas bucólicos, que enamorados venían a la verde fronda a esperar la llegada de la Primavera...
—¡No me digas nada, qué tengo un embullo...!

EL SOLDADO INVASOR SE VA A EUROPA...

Ha salido para Alemania, para fundirse, la figura en yeso del monumento. Será inaugurado el próximo 20 de Mayo

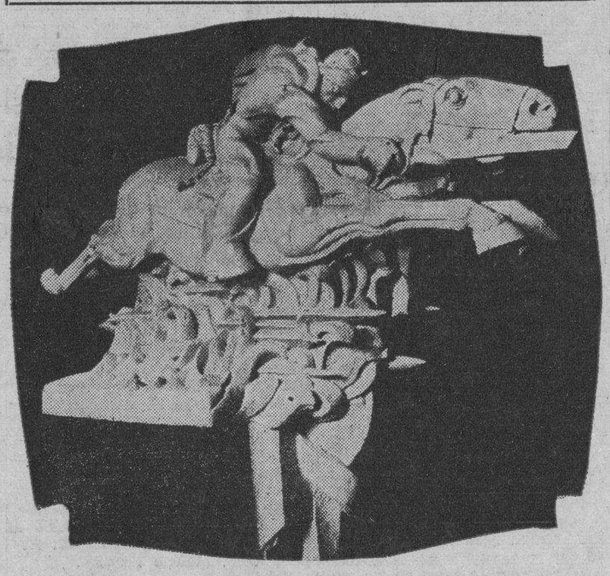

Maqueta del monumento al Soldado Invasor, que por colecta pública y a iniciativas de la Asociación de la Prensa, será erigido en breve.

Acaba de salir para Baviera, Alemania, el modelo en yeso de la figura principal del monumento al Soldado Invasor que, a iniciativas de la Asociación de la Prensa de Cuba, y por cuestación popular, se ha de erigir en Mantua.

La noticia, pues, nos hizo dirigirnos ayer al estudio de Juan José Sicre, el joven y notable escultor cubano, autor del proyecto.

La personalidad de Sicre no necesita palabras que la destaquen; ahí está su obra a la que la crítica nacional y extranjera ha fijado en el lugar que se merece en su más auténtica valorización. Y en su obra, ahí está su estudio sobre el Apóstol, solemne y magnífico, en su más alta simbolización plástica.

Sicre nos habla del monumento al Soldado Invasor, primero idea en marcha y luego propósito mantenido por la constancia fervorosa de León Brunet.

—Se recaudaron—nos dice—diez mil pesos, y en ellos se ajustó la obra, aunque en realidad tiene mucho más precio tanto por la calidad de los materiales que serán empleados como por otros gastos—inclusives los de transporte—que se hacen necesarios. Pero no importa. Ni en el instante en que leí la convocatorio para el concurso, ni después de adjudicado el premio por el jurado, anidó en mí afán de lucro o interés. Con la gloria de hacerlo me bastaba...

Y sonrió el joven escultor, cuya modestia va pareja con su imaginación y vigorosa mentalidad. Luego nos informa:

—El monumento tendrá nueve metros de alto por seis en la base, desplazando en un sentido longitudinal, siendo su figura principal en bronce y el pedestal de piedra de Jaimanitas, extraída expresamente. La ruta de la Invasión, que se desarrolla en tres planos ascendentes, va en granito, traído de canteras de Alemania, y con la ruta en oro. Estas piezas ya se encuentran en mi estudio y han sido aprobadas y celebradas por los técnicos arquitecto señor Luis Bay y el ingeniero señor Melquiades Montes.

El artista ahora, como si reconstruyera un sueño, evoca el plan ideal del monumento: el soldado de la Invasión, tendido sobre el caballo que vuela sobre la llanura en el frenesí del asalto, flecha de luz y de gloria de Baraguá a Mantua.

Después, como volviendo a la realidad, advierte:

—La figura en barro fué aprobada por el Comité, quedando sólo el emplazamiento y entrega del monumento. Es de notar la inapreciable colaboración del arquitecto José M. Mens y los dibujantes Oliverio Waterlan y Agustín R. Gómez. En el desarrollo de la maquette, para llevarse a su tamaño definitivo, han trabajado con singular pericia, el escultor Enrique Torres, un antiguo pensionado del viejo Ayuntamiento, ayudado por los alumnos de la Escuela Técnica, Cobas, Arbolaes y Castro. Pero al hablar de trabajo, de esfuerzo, de contribución a la obra, es menester mencionar en lugar señalado, a Alfredo Steiner, representante en Cuba de las canteras y de la casa fundidora alemanas. Steiner ha sido todo desinterés y eficiencia, voluntad y simpatía para convertir el propósito en éxito.

Reporter y artista hablan de la feliz iniciativa de la Asociación de la Prensa de que fueran artistas cubanos los concursantes y ejecutantes de la obra. Aquí quedará todo el dinero, ganado por escultores, dibujantes, arquitectos, ingenieros, canteros, operarios y obreros. Con el monumento al Soldado Invasor no sucederá lo que con otros, en que hasta los gastos de transporte e instalación, se contrataron en el extranjero. Lo que acaso suceda con el del General José Miguel Gómez—ascendente a 16 mil pesos—en que todo vendrá de afuera... Inclusive la instalación del monumento al Soldado Invasor, será por cuenta del escultor Sicre.

—¿Y por fin será levantado en Mantua?—inquirimos.

—Hasta ahora... En pasada sesión de la Asociación se habló de la conveniencia de erigirlo en la Habana; pero no pasó de anotarse por alguno, ese traslado de lugar...

Se hace silencio. El artista, acariciando, ya envuelto bajo el sol, como una realidad viva, el monumento, queda absorto. El reporter constata la consagración del lugar histórico levantándolo en Mantua con la conveniencia de situar la ofrenda en un sitio a donde afluya fácilmente el turista, el viajero, para que éstos, tanto por su belleza descriptiva como por su intensidad gráfica, conozcan la hazaña portentosa del mambí, jamás superada por ningún pueblo...

—¿Y será inaugurado..?

—Acaso el 20 de Mayo, si para entonces, ya devuelto el molde en bronce, está todo listo. Si no, se hará una fecha...

Sol, como una inmensa naranja incendiada... y el mar...

Llegaron ayer 22 leprosos de Stgo. de Cuba

También, en otro coche, llegaron 42 enajenados procedentes del Vivac y Hospital de Santiago

Veintidós leprosos y 42 dementes llegaron ayer a la Habana, conforme publicamos, procedentes de los hospitales de Oriente y del Vivac de la Cárcel de Santiago de Cuba. Perfectamente acomodados en dos vagones de los ferrocarriles de Cuba, agregados al tren Central, fueron trasladados los enfermos, quedándose el coche de los dementes en el hospital de Mazorra y los segundos, en distintas ambulancias, fueron trasladados al hospital de San Lázaro, en el Rincón.

El doctor Genaro Mazpule, comisionado del director de Beneficencia, doctor Clark, dispuso el traslado de los leprosos que se nombran:

De Guantánamo: Miguel Tito, Manuel González, Jorge Mateus, Pedro Vázquez, Rafael Ruiz, Castulo Pando, Domingo Ubiera, Víctor Hernández, Pedro Castillo, Serafín de Sol, José Gómez, Arístides Vega, Bernardo González, Santos Limonta y Eugenio Ramírez.

De Santiago de Cuba: Enrique Granados, Pedro Hernández, Felipe Santiago, Antonia Lagunas, Carmen Jiménez, Dalma Vell y Francisco Danes.

TRASLADO DE RESTOS

Próximamente han de ser trasladados al Cementerio de Colón los restos del señor Baldomero Fernández, quien falleció víctima del ciclón de Santa Cruz del Sur, encontrándose en dicho pueblo el día del ras de mar. Como publicamos hace varias semanas los restos del señor Fernández se encuentran inhumados en un lugar por donde atravesará una calle de la nueva población destruída por el huracán, habiéndose pensado su traslado al Cementerio de Camagüey, de lo que se ha desistido.

Juan José Sicre

AGREDIDA A NAVAJAZOS UNA MUJER AL NEGARSE A FACILITARLE UN PASE

El agresor quería ver en el hospital a un amigo herido, y la mujer no le dió el «pase»

Esta madrugada fué conducida al Segundo Centro de Socorros, por el vigilante 1988, la negra Migdalia López, Valdés, natural de Alacranes, de 18 años de edad, vecina de la calle Octava número 13, en el reparto Jacomino, la que fué asistida por el doctor Calonge y el alumno Seco, de tres heridas incisas, dos de ellas en la cara anterior y posterior del brazo derecho y otra en la región abdominal, del mismo lado, siendo su estado de gravedad.

Migdalia manifestó a la policía de la Décima Estación, que encontrándose por la esquina de Bruzón y Ayesterán se le presentó un individuo de la raza negra, al que sólo conoce de vista, quien la agredió con una navaja barbera, porque ella hace días se negó a prestarle el «pase» que tenía del Hospital Municipal, a fin de que pudiera ver a Jovino Izaguirre, sujeto que hace noches fué agredido a puñaladas por los hermanos Fernando y Maximio Murillo.

El agresor de Migdalia acto seguido emprendió la fuga, desapareciendo de aquellos alrededores.

La policía estima que el hecho lo motivó el que tanto Dora Martínez como la lesionada, son «amigas» de Jovino, habiéndolo sido primeramente del agresor.

En cierta ocasión el mismo sujeto, armado de una navaja atacó a Dora, porque ella se negó a reanudar las antiguas relaciones que tenían.

Jovino, ayer mismo fué dado de alta en el Hospital Municipal, donde se encontraba recluído asistiéndose de las heridas que le habían producido los hermanos Murillo.

Con todo lo actuado se le dió cuenta al juez de guardia.

La Enmienda Platt y la reciprocidad

Por L. V. de Abad, Comisionado por las Corporaciones Económicas, en Washington (1900-1902)
1900: LA CAMPAÑA INICIAL
La Habana va despertando

CUBA llevaba casi dos años de intervención americana y la impaciencia por ver la solución a esa ingerencia, buscada en otros días, era tan grande en los sectores de los libertadores como el temor, en otros sectores, de que esa intervención se concluyera sin dejar debidamente terminada su obra.

En efecto, en el orden de la educación política del pueblo de Cuba, para ejercer sus nobles derechos de pueblo libre; en el orden de asegurar sanos y sólidos principios crematísticos, en que se pudiera fundar una marcha segura y progresista, para el naciente Estado cubano; y en el orden de borrar antagonismos y prejuicios históricos, para que todos trabajáramos «a una» en los sectores de la futura política cubana, nada o muy poco, pero muy poco, se hacía por parte del gobierno militar americano.

Es verdad que el programa de Mac Kinley para Cuba era ir despacio, muy despacio, y con mucha cautela. Que al convocar a una Convención de notables para estudiar y preparar una Constitución para el futuro Estado se había considerado que el problema era muy serio y requería tiempo y que, además, era necesario reformar las arcaicas leyes que nos dejara España, y que ésta debía ser, también, una labor que se encomendaría a los convencionales. Pero, por lo mismo, debió Washington, y no lo hizo, preocuparse y ocuparse en mejorar la situación económica de Cuba, arruinada por cuatro años de guerra civil devastadora, un año de bloqueo y confusión, y, al final con la paz y el cambio de soberanía, con dos años de pérdida de mercados importantes; y esto, sin haber ganado aun el mercado americano, aspiración máxima, principio y fin de los anhelos de todos los elementos cubanos de trabajo, nativos o forasteros, pero partes integrantes del país.

En las esferas cubanas, activas, se politiqueaba y nada más; en otras se observaba y se esperaba bastante de la sabiduría americana y en otras se desconfiaba de todo. Pero en ninguna se hacía nada práctico; porque cuando un pueblo ha alcanzado el grado de cultura y bienestar que gozaba Cuba en el año 94, no es posible pretender que ese pueblo esté conforme en vivir de casabé y cecina, aunque goce de las libertades del Paraíso; y los hombres que se erigen en sus directores, deben ocuparse de los problemas todos que integran su bienestar. Pero no fué así.

Cuando llegué a la Habana me orienté con varios amigos, de todos los sectores sociales y políticos, y visité al general Wood, para quien traía cartas de mi antiguo jefe el general Sanger, del doctor Rodríguez y del coronel Howard, hijo del mayor general Oliver Howard, ya retirado, y en nombre de éste, de cuya carta conservo una copia autógrafa.

En las esferas oficiales, y en contra de lo que se ha dicho, mis ideas no hallaron calor. Wood «me consignó» a Perfecto Lacoste, que era el Secretario de Agricultura, pero éste, que después fué un buen amigo mío y era una excelente persona, no tomó ninguna iniciativa... simplemente porque en Palacio la idea no gustó. Más tarde, Lacoste, antes que Wood, apoyó el movimiento.

Explicaré las relaciones del doctor Rodríguez con el doctor Wood que justificaban la carta que le llevé.

Como es sabido, el Major MacKinley fué uno de los representantes por el Partido Republicano, más laboriosos y activos en el Congreso desde 1877 a 1890. Su grado de comandante no era «geográfico» como el del coronel House; lo había ganado en la guerra civil, reclutándose de soldado en 1861 y ascendiendo grado a grado. En Washington, aun siendo ya presidente, muuchas personas lo llamaban «major», porque es sabido que esos títulos gustan mucho por allá... (y también por acá).

Por más de diez años el «major» MacKinley y su señora, enferma y tullida, y el doctor Rodríguez y su señora, una dama irlandesa, de una bondad super-cristiana, vivieron en el mismo hotel, el «Ebbit House»; las damas se hicieron buenas amigas y ellos también, no obstante ser republicano y proteccionista MacKinley y demócrata y librecambista Rodríguez. El doctor Wood, médico militar, era amigo y médico de los MacKinley y así se conocieron. Más tarde, durante la intervención, el presidente MacKinley llamó varias veces a Rodríguez a la Casa Blanca y cuando Wood fué nombrado Gobernador General en diciembre de 1899 y estuvo en Washington, el Presidente le encargó que visitara al doctor Rodríguez, y celebraron varias entrevistas en la residencia de éste, de Vermont Avenue. De algunos temas que se trataron, entre los dos doctores, tuvieron noticias, de primera mano, el doctor don Antonio González de Mendoza, Vidal Morales y don Nicolás Rivero, que se carteaban con el doctor Rodríguez y también el que esto escribe.

Los hacendados, los comerciantes y los tabaqueros, tampoco creyeron de primera impresión, en la viabilidad del proyecto. Cubanos y españoles, habituados a memoriales y expedientes, pesimistas por sus tristes experiencias de Madrid y poco amigos de gastar dinero en beneficio del procomún, se sentían escépticos.

Felizmente Mendoza, don Leopoldo de Sola, don Gustavo Bock, Luis Placé, Gilberga y Rivero, me alentaban lo suficiente para hacer mi «apostolado» y gracias a este diario en primer término y a «La Lucha», «El Nuevo País», que aun dirigía Del Monte; «La Discusión»,etc., la propaganda se pudo extender y ganar terreno.

Rivero «metió el hombro» de veras. Cuando en año anterior estuvo en Washington, para dejar a su primogénito en un colegio, (y a mi cuidado), conferenció con MacKinley, con Root y con Rodríguez, y se dió cuenta de que era necesario que los cubanos por sí, y no esperando a que el maná cayera del cielo, hicieran algo práctico y bien planeado para mejorar la situación económica de Cuba. Lucio Solís nos ayudó mucho con su precisa y competente pluma. En un artículo «A Washington por todo» (20 de diciembre de 1900) se decía:

.. ..

«Un gran movimiento económico, en el que tomasen parte los Ayuntamientos, los partidos políticos, la Sociedad Económica de Amigos del País, el Círculo de Hacendados, el Centro de Comerciantes e Industriales, el Centro de Fabricantes de Tabaco, y todas las corporaciones de la Isla, tendría ciertamente una excepcional importancia, y sería muy difícil que allá, en Wsahington, se le desatendiese o desdeñase, cuando sus representantes o delegados expusiesen a MacKinley y a su gobierno las justas y legítimas reclamaciones del pueblo de Cuba.

Los Estados Unidos tienen sin duda el deber moral de no permitir que se arruinen las industrias cubanas, pues sería incalificable que hubiesen derrocado la soberanía española para sumir a esta isla en una situación económica mucho peor que la que jamás sufrió en las épocas más críticas de su historia; y hay, además, en la vecina república intereses de gran valía que pueden hacer causa común con los intereses cubanos, que si son perjudiciales para determinados productores de aquel país, son, en cambio, favorables a otras empresas y corporaciones, que no vacilarían en prestarles eficaz concurso. ¿Por qué, pues, no ha de realizarse una campaña que cuenta en su favor con tantas probabilidades de lisonjero éxito?

A nuestras corporaciones, y sobre todo a la Sociedad Económica de Amigos del País y al Círculo de Hacendados, corresponde tomar esa iniciativa, la única que a nuestro juicio puede ser beneficiosa para las clases productoras de Cuba. A ellas toca resolver si han de ir a Washington a representar y defender sus comprometidos intereses, o han de seguir echadas en el surco, esperando, de la Providencia Divina o de la generosidad humana, que nos depare la solución y remedio de nuestras apremiantes necesidades.

La brillante pluma de Ricardo del Monte, en «El Nuevo País», redactó artículos demostrativos, sin incurrir en huera palabrería, ni inútiles lirismos para dormir al público, después tan en boga; artículos que, por lo que decían y por quién los escribía, hacían gran impresión aun en los sectores más desencantados. La «Unión Española», comentando un conciso editorial de «La Lucha», titulado «Comunalismo», sobre la apatía pública de los pueblos de educación latina, que todo lo confían a la acción oficial, decía: «La Lucha», del día 17, dedicó a este importante asunto (la producción cubana) un extenso y meditado editorial en el que hace ver que no es posible esperar hoy que el gobierno lo haga todo de por sí, cuando somos un pueblo tan diferente del de la nación interventora, que a estas horas apenas ha tenido tiempo de estudiarnos».

Estos detalles los consideramos de gran interés en estos momentos en que la situación económica del país es aun más grave que la del año 1900.

M.E.C.D. 2016

Bromas y Veras

Por J. ARISTIGUETA

PARECE ser que las guaguas en la Habana no andan bien. Nadie lo diría, pero lo dicen los propios dueños de las guaguas, y cuando ellos dicen que no andan bien, hay que creerlo.

A cualquiera se le ocurriría suponer que no andan bien porque les falte alguna pieza, o por falta de grasa, o por falta de choferes, pero no es por falta de nada: no andan bien, porque dicen los dueños que con los viajes a dos centavos y medio, no van ellos a ninguna parte; o mejor dicho, que si un viajero puede ir desde el Muelle de Luz a la Víbora por dos centavos y medio, los dueños van más lejos, porque van al fin.

Yo de estas cosas sé muy poco, pero tengo entendido que nadie los obligó a poner los viajes a «dos por medio»; y si nadie los obligó, y los pusieron, no sé por qué han acudido al alcalde para que restaure el precio de 5 centavos, comprometiéndose ellos a restaurar los vehículos, cosa esta última que hacía mucha más falta que la restauración del precio, pues el precio estaba bien y no necesitaba restauraciones, mientras que lo que estaba, y está muy mal, son las guaguas.

Y «por virtud» (yo a esto, la verdad, no le veo la virtud) del arreglo entre los «guagüistas», se restablecerán los precios y es de esperar que se restablecerán también los choferes porque comerán mejor con el mayor sueldo que (debemos suponerlo) habrá de dárseles.

Tenemos, pues, varias ventajas: restauración de los precios; restauración de las guaguas; restauración de los choferes; restauración de los uniformes de los choferes, que están uniformemente rotos; y restauración del buen tránsito. Véase por dónde este alcalde pudiera denominarse el restaurante, si no fuera porque no da de comer a nadie.

Pero nadie ha pensado en el pasajero, que a simple vista sale ganando, porque irá mejor instalado, más seguro, en carros limpios, con choferes optimistas que, aunque vayan volando, lo harán como los ángeles, y no ahora que se los llevan los demonios; pero...

¿Y con qué paga el lujo de una guagua a viaje por medio? El empleado que gana treinta pesos y viene dos veces a la Habana, y va otras dos a su casa, ha de gastarse veinte centavos diarios; seis pesos al mes; el veinte por ciento del sueldo, en viajes. Y para ese viaje...

Lo malo de todo es que, a cambio de ese servicio de la Alcaldía, van a dar los dueños de las guaguas 10 centavos por cada una, diariamente, para el rotulado de calles y renumeración de las casas. Y esto es lo malo, porque hay calles por ahí, que no tienen nombre y están muy bien así: no tienen nombre, uno pregunta a la primer vecina, se lo dice y en paz; pero en cuanto le pongan nombre a esas calles que se llaman de un modo, antes se llamaron de otro, y la gente las llama de otro, el lío va a ser regular. Ya ocurre con las farmacias, que ponen los nombres nuevos en los anuncios de las que están de guardia, y no se encuentra una farmacia ni para un remedio.

Y no digamos nada de los números: le mandan a uno al número 22, y resulta el 75. Dice el Ayuntamiento que es el 75, pero el vecino dice que es el 22, y así resulta que nadie sabe dónde vive, ni cómo vive, ni por qué vive: y el que quiere ir a cobrar una cuenta, al vecino del 22, llama tramposo al del 75, que si no es el interesado le pega, porque nadie consiente insultos gratuitos, y si es el interesado, más lo está en que no le digan la verdad, que es amarga, y le pega también porque si los insultos gratuitos son desagradables, menos gratos son los insultos que le dan a uno por dinero.

Y como si las guaguas no fueran ya causantes de tantos desaguisados en la vía pública (siquiera el tranvía los comete en la vía privada), ahora los van a causar hasta dentro de los hogares con esa especie de subvención para rotular y numerar calles y casas; y ya, para eso, mejor fuera que las guaguas se metieran hasta la cocina de las casas, para atropellar hasta el gato, como hizo un amigo mío que subió su cuña a la acera, aplastó a una señora con sus tres hijos y a la abuela, y todavía preguntaba que dónde vivía su marido.

No sé por qué se me figura que la determinación del aumento se ha tomado muy de prisa; tratándose de guaguas, no tiene nada de extraño ese exceso de velocidad; y siendo para atropellar al público, se explica. Pero es que, como están las cosas, hay que llevar los negocios (de guaguas y de todo) con buen timón, y que poner freno a las ambiciones, por aquello que decía el andaluz: «Que er que va a prieza, e er que trompiesa».

DESPUES DE LA CENA

Trabajan mientras Ud. duerme.

¿Sabe Ud. a quién se le debe "el laxante más perfecto" que se conoce?—A un celebrado médico inglés.

¿Sabe Ud. por qué se las ha llamado las píldoras de "después de la cena?"—Porque suelen tomarse después de cenar.

¿Sabe Ud. por qué son las preferidas de millones de personas en más de 70 países del mundo?—Porque su acción es suave; porque no fríritan; porque no envician; porque pueden tomarse todo el tiempo necesario sin tener que aumentar la dosis; porque, en fin, ejercen su acción directamente sobre el intestino grueso y no interrumpen la digestión.

Verdaderamente, las Píldoras de Brandreth no han sido superadas nunca. Requieren unas diez horas para producir su efecto, pero trabajan mientras Ud. duerme y, sin la menor molestia, van limpiándole poco a poco el sistema; aclarándole poco a poco el cutis; renovándole poco a poco la energía. El mantener limpios los intestinos es el mejor medio de prolongar la vida.

Las Píldoras de Brandreth son tan eficaces como inofensivas. Pueden tomarse sin temor todo el tiempo que se quiera. Haga la prueba. Una caja bastará para convencerlo. Las venden todas las buenas farmacias.

UN TESORERO ACUSADO DE APROPIARSE DE OCHENTA PESOS DE LA SOCIEDAD

MATANZAS, febrero 8. DIARIO. Habana — El nuevo presidente del Gremio de Panaderos, señor Leandro Matos Gómez, y el secretario, señor Santiago Hernández Padrón, han formulado esta tarde denuncia ante el juzgado de Instrucción, porque al tomar posesión de sus cargos y efectuar un balance en los libros de Tesorería, advirtieron la falta de $80.30 y al pedir al tesorero saliente, señor Eleuterio García, que mostrara los comprobantes de la inversión de ese dinero, manifestó que lo había gastado indebidamente. — LOVIO, Corresponsal.

No se niegue placeres: disfrute sin reservas y no tema, a condición de que no descuide usted su salud. Ayúdese con la "Sal de Fruta" ENO. Un vaso diario de esta agradable bebida refrescante y efervescente, neutraliza las consecuencias del comer excesivo y a deshoras, del trasnochar y del exceso de emociones . . .

En todas partes del mundo los médicos reconocen y recomiendan la "Sal de Fruta" ENO. Elimina los venenosos residuos intestinales que deprimen la vitalidad y embotan la mente. Uno se siente saludable, bien dispuesto, vivaz. Haga la prueba unos pocos días y verá. Pero insista que sea la legítima

"SAL DE FRUTA" ENO

Unicos Agentes de Ventas: Harold F. Ritchie & Co., Inc. Belmont Building, Nueva York

ENO es antiácido además de laxativo

Su uso no crea hábito

Matanceras

EL BAILE DE PIÑATA

Perdura la tradición.

La mantendrá el Tennis este año, que ofrecerá un baile en la noche del sábado, vísperas de ese segundo domingo de Carnaval, que es a su vez, el primero de mes de marzo.

Romperán la Piñata dieciocho jóvenes de los asiduos concurrentes a las fiestas del aristocrático Club de señoras de la Playa.

Se festejará después a la reina con otro baile que será de mamarrachos, integrando estas dos fiestas, el programa con que rinde homenaje a Momo el simpático Instituto.

Daré nuevos detalles en «Matanceras» próximas de esta fiesta que está llamada a ser el success del mes de marzo.

UN ON DIT...

Que hará sensación.

Debo velar esta nota bajo la incognita más rigurosa, porque a más de ser el primero que trae a la letra de molde la nueva del idilio que ella encierra, no estoy autorizado todavía para darle publicidad.

Se trata de las relaciones amorosas que sostienen una interesante pareja, cuyos protagonistas son una joven de inspiradora belleza, de seductora gracia, y educación esmeradísima, y un cumplido gentleman, distinguido de los más caracterizados del Liceo, y de los que más popularidad goza en nuestro viejo Club.

Está él correspondido en sus amores, y no se hará público el engagement, hasta que no se anuncia oficialmente la boda, lo que según mis noticias no ha de tardar.

Un solo dato daré a mis lectoras, que la guien en su natural curiosidad.

Residen ambos en la misma calle, y la fiance, en antigua y señorial mansión, que pertenece hoy, en propiedad, a un título de Castilla, cuya familia reside fuera de Cuba.

Basta por hoy, sobre tan interesante tema.

NATALICIO

De una bellísima jeune fille.

Cumple años en esta fecha, una señorita que en nuestros salones reina con el poder soberano de su belleza, de su distinción y su elegancia.

Consuelito Díaz Pardo y Rodríguez Garay.

Es la primogénita del ilustre senador por esta provincia, leader de la mayoría en la Cámara de Representantes, y una de las figuras políticas más destacadas de la República.

No recibirá hoy Consuelito.

Porque lo hace siempre el día de su onomástico, en que ofrece fiesta que tiene en la crónica el más grato eco.

Felicidades lindísima.

LA SRA. VDA. DE LOVIO

Narcisa Bruzón.

Víctima de un fuerte ataque de grippe, se halla recluída en sus habitaciones, la muy apreciable dama.

La asiste el doctor Miguel Beato, que combate con el mal que aqueja a la señora Lovio, sus viejos achaques, que complican su estado.

Afortunadamente, el estado de la señora Bruzón de Livio, es ya bastante satisfactorio y se halla en vías de restablecimiento.

PROXIMA BODA

En la primera quincena de marzo.

Señalada está para esos días primeros del entrante mes, el matrimonio de una señorita tan encantadora, tan simpática y tan sugestiva, como Aidee Romero, que une sus destinos a los del caballeroso joven Manolo Suárez, perteneciente al comercio habanero.

En la intimidad este enlace, las invitaciones se harán verbalmente en círculo reducido de familiares e íntimos.

Diré el día de esas nupcias en esta misma semana.

LA REAPARICION DE MAÑANA

En Sauto.

Con la obra que tantos aplausos les conquistó en la Habana, inician su segunda actuación en esta ciudad, los artistas de la Compañía de Revistas Españolas de Alegría y Enhart.

Una gran rebaja se ha hecho en el abono de esas dos funciones, que viernes y sábado nos ofrecerán en nuestro magno Coliseo.

Cuesta un peso la luneta para las dos funciones.

Cincuenta centavos menos que la anterior temporada.

Los señores Rodríguez y Santana que cubren ese abono de Alegría y Enhart tienen gran demanda de localidades para esas dos deliciosas noches del favorito show de los matanceros: La Revista.

LA SRA. VDA. DE BOTET

Enma Dubois.

Estuvo ayer en Matanzas y fué huésped de sus sobrinos los esposos Amparo Araña y Segundo Botet y Antonio Botet y Angélica Fernández, la muy distinguida dama Enma Dubois y Otero.

Asuntos relacionados con sus intereses—propiedades que posee aquí—la trajeron a la Yucayo, regresando ayer mismo a la Habana, por la línea de Hershey.

La señora Dubois, que es sobrina de aquel inolvidable Rafaelito Otero, el poeta que perdió la vida en los campos de la revolución, fué leader muy caracterizada de ese Liceo, marco en que han brillado por espacio de más de tres cuartos de siglo, los astros de la constelación yumurina.

TOMA DE POSESION

De una Directiva.

Mañana viernes en horas de la tarde tomará posesión la nueva Directiva del Tennis, que en los comicios del pasado enero, salió triunfante de las urnas, casi por unanimidad.

Integran esa Directiva, como ya publiqué, la señora de Amenaza en la presidencia, la señora de Uriarte en la dirección, la señora de Hernández en la tesorería y la señorita Puig en la secretaría.

Un acto sencillo será ese de la toma de posesión de la Directiva del Tennis, porque para festejar esa reelección de Berta Herminia, se espera al baile de Piñata de que hablo ya en otra nota de esta correspondencia.

UN AMOR QUE SE FUE...

Cuantos se han ido...

Parodiando al poeta, traigo aquí la nueva de unas relaciones amorosas que han terminado, de una pareja que ha roto su compromiso y se ha devuelto su libertad.

¿Nombres?

No los dará el cronista, pero dirá sí que residen los protagonistas de este deshecho idilio en opuestos quartiers matanceros.

Uno allende el San Juan la otra el Yumurí.

¿No adivinas lectora?

TRASLADO

De qué dar cuenta.

Quedarán instalados hoy en Villa Mariana, la hermosa Quinta propiedad del general Monteverde, los esposos Cándido Alfonso y Nena Baeza, con sus hijas María Elena y Olga, lindas figulinas que son flores que reina en nuestros salones.

Instalará allí mismo su gabinete de consultas el doctor José Frayde, prometido de María Elena, cuyas bodas tendrán celebración a fines del corriente año de 1933.

Sépanlo las amistades de los esposos Baeza-Alfonso, y del doctor Frayde.

EL DR. NEYRA

Gran figura cardenense.

En las «Habaneras» de Edel Farrés leemos con pena que se halla recluido en el Instituto Clínico de la Habana el doctor Alejandro Neyra, ex comodoro del Club Náutico de Varadero y jefe de Sanidad de la Perla del Norte.

El doctor Neyra ha sido sometido a un plan médico, que trata de evitar una intervención quirúrgica a que tendría que someterse, caso que no diera éste el resultado que se espera.

Junto al distinguido enfermo están sus hijas la señora de Adolfo Hernández y la simpática Virginita, con las que compartimos en estos momentos la triste incertidumbre que las aflige.

UNA FUNCION HOY

En el teatro Sauto.

Organizada por la Escuela Patria tendrá efecto esta noche, a beneficio del Asilo de Ancianos Desamparados del Paseo de Martí.

Las profesoras y alumnas de ese plantel, sabedoras de la situación aflictiva por que atraviesa aquella Santa Casa, han organizado un programa pleno de atractivos, con que allegarse fondos, que mitiguen en algo las miserias del Asilo.

A esta iniciativa seguirán otras, pues ya los jóvenes Jaen, del Deportivo, preparan otro beneficio con el mismo fin.

Y en esta misma semana se celebrará en Palacio la junta de que he hablado en estos días, a la que convocarán las señoras del gobernador y el alcalde, Nena Bango de Pérez y Carmita Solaun de González.

MANOLO SERRANO

En «El Republicano».

Por la dirección del caro colega local le ha sido confiada la crónica neopoblana a este simpático joven, que en los círculos musicales matanceros goza ya de tanta popularidad.

No es un novicio Serrano en el periodismo, porque por muchos años colaboró en este mismo diario, como corresponsal en Pedro Betancourt.

Una crónica atildada, interesante, amena, viene ofreciendo a diario a los lectores neopoblanos de «El Republicano», Manolo Serrano.

Enhorabuena.

NOCHES DE VELASCO

Exitos de Regino.

Nunca rió más un público que en ese día del martes, en que reapareció en el palco escénico del teatro de Macías la brillante hueste de Alhambra.

Las mismas obras que en Payret atraen tan extraordinariamente a la gran sociedad habanera, llevó a Velasco, a la más caracterizada representación de nuestra gentry.

Brillaban en palcos y lunetas las principales figuras de nuestro smart set.

Y se repitió ayer, en la segunda función, el mismo desbordante lleno que la noche del debut.

Buena música, magnífico decorado, chistes a granel, trama divertida, ambiente criollo, muy criollo y jóvenes y lindas mujeres, hicieron las delicias del selecto auditorio.

Regino bien lo saben los empresarios, no tienen más que anunciar su actuación en cualquiera de nuestros teatros, para que el público acuda en masa, como ha acudido martes y miércoles al salón de Macías.

Huelga la reclame para él.

Porque se impone su simpatía, su fama, su renombre en ese género regocijado del teatro cubano.

JOSE TRINIDAD GARCIA

Estuvo muy grave.

Un ataque simple de grippe mantiene en el lecho desde hace días al ex cónsul de Italia en Matanzas, ataque que, benigno en un principio, tuvo después complicaciones que agravaron el caso.

Asistido por el doctor Ramón García, pidió éste el martes en la mañana junta con los doctores Antonio J. Font y Tió y Mario Dihigo, que ratificaron su diagnóstico, y en acción conjunta han venido atacando los órganos lesionados, por el traidor mal.

Primero los pulmones, después el riñón y más luego el corazón, parece ya que han vencido en sus afanes esos médicos, pues a la hora que escribo esta correspondencia una muy lisonjera mejoría se ha operado en el distinguido enfermo.

Para asistir al más antiguo de los socios del Liceo, el único que ostenta el diploma de los cincuenta años, ha venido desde la Habana su hijo el doctor Alberto García y García, que con los esposos Puñals, no se separan un instante de la cabecera del lecho de don Trino.

Por el total restablecimiento de quien en la sociedad de Matanzas disfruta de tan alto aprecio, hacemos votos.

LA ULTIMA NOTA

Para decir que atrae sobremanera a nuestras familias la gran Exposición de Retratos que viene haciendo en estos días el estudio de Sicre, en la calle de Independencia.

Desfilan por allí nuestras más gentiles figuras, que en bellas ampliaciones expone Sicre en su magnífica colección.

La modicidad de los precios, lo acabado y artístico de los trabajos, la perfección que da a esos retratos Sicre, es imán que atrae, como digo al comienzo de estas líneas, a toda nuestra juventud.

Una relación de los retratos que están allí expuestos en la presente semana, sería una de las más brillantes páginas del gran mundo matancero.

Manolo JARQUIN.

Almorranas

El tormento y sufrimiento tan terribles de las almorranas, pueden aliviarse al instante y curarse pronto usando el Ungüento Cadum. Haga por conseguir una caja en seguida.

Un Capitán Experto inspira Confianza

Durante los últimos sesenta años The Royal Bank of Canada se ha medido con situaciones de todas clases, incluyendo guerras, malas cosechas, alzas vertiginosas y pánicos; y siempre ha salido de cada experiencia con mayor solidez. En mar borrascoso todos confían en el capitán que ha pasado muchas borrascas.

Modesto en sus comienzos, el Banco se ha desarrollado en firme hasta alcanzar su actual posición entre los doce grandes bancos del mundo. Con sus 881 sucursales abarca todo el Dominio del Canadá y contribuye a su desenvolvimiento comercial en numerosos países extranjeros.

The Royal Bank of Canada

Capital y Reservas $74,155,106 — Activo Total más de $750,000,000

Casos y Cosas

DE VUELTA DE MATANZAS

"¡Párese!", le dijo el guardia
al chauffeur que nos traía;
nos hizo bajar a todos
de la máquina en seguida,
y levantó los asientos,
y recorrió con la vista
todos los rincones. ¡Hasta
el tanque de gasolina
lo miró de arriba a abajo
y después de abajo a arriba.
¿Qué buscaba? ¿Algún pertrecho
de armas, o de dinamita?
¿Algún robo circulado?
¿Algún bandido que huía
oculto en un automóvil,
de la acción de la Justicia?
No, señores, no; buscaba
carne de puerco, y no viva,
pues según nos dijo luego,
a nadie se perjudica
con traer cochinos vivos;
lo que de verdad fastidia
es que los traigan matados...
y a diez centavos la libra.

Sergio ACEBAL.

Si sufre de un resfriado, catarro, grippe, tos u otra infección catarral, no se preocupe. Compre el remedio de eficacia universalmente reconocida, el Laxativo Bromo Quinina Grove, en su tamaño regular, o un Librito Grove por el módico precio de 10 ¢.

Insista que lleve la firma Grove.

10¢

UN VERDADERO TONICO

Casi todo el mundo, especialmente las personas de edad madura, requieren un tónico para poder conservarse bien. Un famoso médico especialista se dió cuenta de esto e hizo diligentes estudios para hallar una fórmula efectiva. Esta fórmula se llama Nuga-Tone y hoy día es el remedio usado por miles y miles de personas. Se vende en todas las farmacias bajo estricta garantía. Tratamiento completo para un mes por un dólar.

Una casa con un valor de 60 mil pesos, a subasta

Confirma el Juez de Primera Instancia un fallo inferior. Ejecuta el Royal B. Canada

El juez de primera instancia del Sur, de esta capital, ha dispuesto en el procedimiento sumario hipotecario que sigue Heriberto Lobo Senior, contra María de la Concepción, Miguel Gonzalo, Sofía del Carmen y Margarita de las Mercedes Barnet y de Armas y Sofía de Armas y Martín, como madre legítima y representante legal de los referidos deudores, que fueron menores de edad, se saque a subasta por término de veinte días y por las dos terceras partes de su tasación, la casa de dos plantas situada en la calle de 13 entre las de B y C, en el Vedado, tasada que ha sido en la suma de 60.000 pesos, siendo señalado el remate para las diez de la mañana de ldía 10 de marzo entrante.

FALLO CONFIRMADO

En el rollo de apelación y autos del juicio verbal seguido en el juzgado municipal del Norte, de una parte Modesta Infanzón y Cabrera, como actora y de la otra Alfredo Fernández Ovando, apelante y demandado, del comercio y vecino de esta capital, en cobro de doce mensualidades de 32 pesos cada una que da un total de 384 pesos, que se obligó a pagar en concepto de cuota vitalicia y habiendo dictado fallo el referido juez municipal condenando al demandado, el juez de primera instancia que ahora conoció de la apelación, confirma en todas sus partes el fallo, sin hacer especial declaración sobre cosas, temeridad ni mala fe a los efectos de la Orden tres de 1901.

CREDITO HIPOTECARIO POR VALOR DE 20.000 PESOS

El juez del centro, en el procedimiento hipotecario que sigue la señorita Alejandra Angela Arrechavaleta y Arroyo, contra Elvira Caridad, María Magdalena, Rosalía Lutgarda y Mario Adrián Cuervo Núñez, dispone se saque a subasta la finca que mide ochenta y cinco mil cuatrocientos cincuenta y dos metros, situada en la parcela de terreno que constituye el resto de la estancia conocida por «Antúnez», en el barrio de Arroyo Apolo, tasada pericialmente en la suma de 20.000 pesos. El remate se verificará el 28 de marzo a las nueve de la mañana. s

OTRA CASA DE 11.000 PESOS TAMBIEN SE REMATARA

El propio juzgado del Centro, donde se tramita el procedimiento sumario hipotecario seguido por Braulia Martínez Landreu, contra Manuel del Valle Maquilon y Julio del Valle Maquilon, dispone sacar a licitación la casa de dos plantas situada en la calle de San Nicolás 213, entre las de Monte (hoy Máximo Gómez) y Corrales (hoy Panchito Gómez), señalándose la subasta para el día 21, a las nueve de la mañana, reconociendo un censo de 240 pesos, inscripto ahora a favor de Angela Lassaleta Fesser.

EL «ROYAL BANK OF CANADA» EJECUTA A PEDRO RODRIGUEZ

El juez de Almendares dispone sacar a subasta los bienes muebles propiedad de la sociedad mercantil Pedro Rodríguez y Compañía, S. en C., fábrica de camas, consistentes dichos bienes en calderas, cepillos, siérras sin-fin, máquinas barrenadoras, acopladoras, de tejer alambre, de doblar tubos, prensas, comprensores, motores y otros utensilios e instrumentos, que se encuentran en dicha fábrica de camas, en Manrique 197, de esta capital. El procedimiento hipotecario lo sigue, en vía ejecutiva, The Royal Bank of Canada, habiendo sido tasadas pericialmente dichas propiedades bienes en la suma de 7.500 pesos y se ha señalado el remate para el día 20 de marzo a las 9 y media de la mañana.

CRUCIGRAMAS

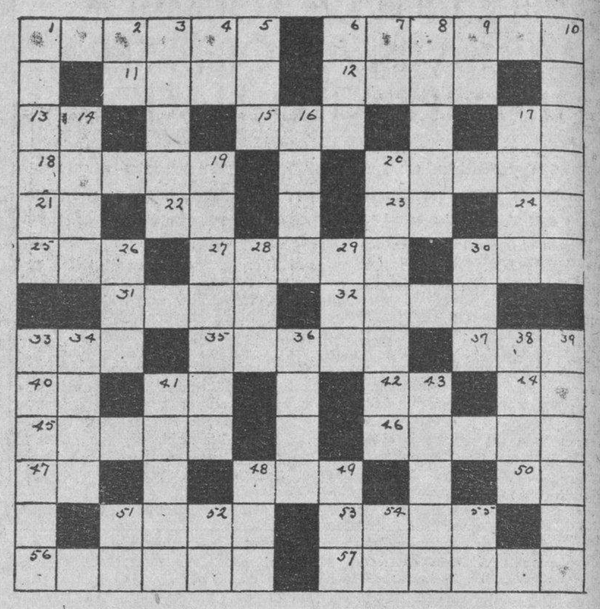

HORIZONTAL

1—Ladrón que recorre los mares para robar.
6—Bajo, ruin.
11—Composición musical escrita para una voz.
12—Superficie.
13—Ciento uno.
15—Bebida.
17—Nota.
18—Que tiene sabor agrio.
20—Pórtico delante de algunos templos.
21—Nota.
22—América del Norte.
23—Pensilvania (abr.)
24—Existe.
25—Islita de la costa gallega.
27—Era.
30—Nombre femenino.
31—Río de España.
32—Ayuntamiento del partido judicial de San Sebastián.
33—Perro.
35—Puerto de la Roma antigua.
37—Nombre de dos cadenas de montañas, una en Creta y otra en Misia, Asia Menor.
40—Pronombre.
41—Muy sobresaliente.
42—Infusión.
44—Pronombre.
45—Nombre científico del salitre.
46—Agata listada con rayas paralelas.
47—Dona.
48—Constelación.
50—Ante Meridiano.
51—Clase de mono.
53—Cama para niños.
56—Caudal violento de agua.
57—Arrecife corolino en forma de anillo.

VERTICAL

1—Transgresión de la ley divina.
2—Dios egipcio del sol.
3—Estéril.
4—Pronombre.
5—Río de Suiza.
6—Alimento.
7—Dirigirse.
8—Raza indogermánica, cuyas primeras migraciones se remontan a los tiempos prehistóricos.
9—Río de Francia.
10—Fastidiosa, detestable.
14—Imagen rusa.
16—Personaje de "La Bella Durmiente del Bosque".
17—Nombre de las dos partes laterales de la frente.
19—Molesto, gravoso.
20—Máquina.
26—Planta medicinal.
28—Detrás.
29—Ciento dos.
30—Ave trepadora de Méjico.
33—Ave de rapiña.
34—Una de las cinco partes del Mundo.
36—Novela de Anatole France.
38—Prefijo que significa diez.
39—Nacido en Alemania.
41—Trampa.
43—Muy pequeño.
48—Lengua que se hablaba en Francia al norte del Loira.
49—Adverbio del lugar.
51—Pronombre personal.
52—Interjección.
54—Antiguo nombre de la nota do.
55—Contracción.

La solución mañana

SOLUCION AL CRUCIGRAMA ANTERIOR

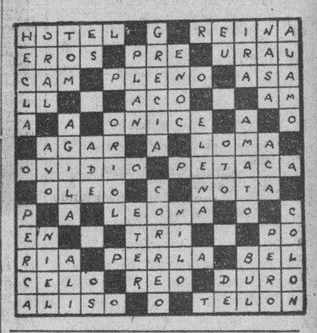

ARRESTADO UN TABAQUERO CUBANO EN TAMPA, FLORIDA

TAMPA, Florida, febrero 8. (AP). Enrique Vera, tabaquero cubano que está arrestado por acusársele de la muerte de Pedro Rodríguez, un compañero suyo, ocurrida anoche, ha confesado que fué el autor del crimen.

Mrs. Rodríguez y sus dos hijos fueron testigos presenciales del hecho.

Vera acusa a la víctima de haberse mezclado en las cuestiones de su hogar. Rodríguez, que era viudo, tiene dos hijos y dos hijas.

ARGO

El Aceite de Mesa ARGO

es un aceite vegetal, puro, de alta refinación que nunca se descompone ni se rancía - pues posee en alto grado la cualidad de conservarse en buen estado por tiempo indefinido.

Se usa para ensaladas y para freír, siendo inmejorable para pescado, empanadas y otras preparaciones de cocina. Para pastelería no hay nada tan económico. No produce humo ni absorbe sabores.

Se halla a la venta en los siguientes establecimientos de víveres finos de la Habana:

El Aguila	Neptuno y Aguila
American Grocery	Neptuno 101½
El Carmelo	Calzada y D
Las Delicias	Calzada y 12
Mercados Modernos	Neptuno 53

Pida una lata de ARGO hoy mismo

N. GELATS y Cía.

Habana. BANQUEROS Aguiar 106-108

Vendemos cheques de Viajeros
Pagaderos en todas partes del mundo
y Cartas de Crédito Circulares
en las mejores condiciones.

"SECCION DE CAJA DE AHORROS"

Recibimos Depósitos en esta Sección Pagando el 3 por 100 Anual. Todas estas operaciones pueden efectuarse también por correo

M.E.C.D. 2016

RADIO Y ELECTRICIDAD

POR ALBERTO GIRO

UN MAGNIFICO PROGRAMA OFRECERA EL «DIARIO» ESTA NOCHE, DESDE LA EMISORA C M W

Hoy, jueves, como de costumbre, ofrecerá el DIARIO DE LA MARINA su acostumbrado concierto, de 9 a 10 de la noche, desde la emisora C M W, La Voz de las Antillas.

El programa combinado es muy atractivo, y figuran en él los nombres de valiosos elementos artísticos entre ellos, el de las notables sopranos Graziella Lewenhaupt, Mercedes Menéndez de Pradas, Esperanza Alfert, Elisa Vazquez y el celebrado barítono Rafael Pradas.

A continuación vamos a ofrecer los detalles completos de esta audición, que resultará sin duda, muy interesante para la audiencia de radio.

Selecciones en Inglés

I. «Moonlight on the Colorado». Robert King. Graziella Lewenhaupt y Elisa Vázquez.

II. A «Somewhere a voice is calling. Arthur Tate. B. Lovelty Night». Charles Huerter. Esperanza Alfert.

III. A. «The White Dowe». Franz Lehar. B. «Arise, O. Sun». Craske-Day. Rafael Pradas.

IV. «Blowing Bubbles». Kembro-Vin-Kellete. Elisa Vázquez y Graziella Lewenhaupt.

V. A. «Song of Springtime». Fay Foster. B. Spring-s awankening». Wilfrid Sanderson. Mercedes Menéndez de Pradas.

VI. «Rose Marie». (Indian Love Call). Rudolf Friml. Esperanza Alfert y Rafael Pradas.

VII. A. «Kiss, me again». Victor Herbert. B. «The Firely». (Giannina mia). Rudolf Friml. Elisa Vázquez.

VIII. A. «Roses og Picardy». Haydn-Wood. B. «June in in my heart». Graham Vaugham. Graziella Lewenhaupt.

IX. «New Moon». (Love, Come-back to me). Remberg. Mercedes Menéndez de Pradas y Rafael Pradas.

Al piano, la profesora señora Amelia Izquierdo, Condesa de Lewenhaupt.

HOY EN 680 KILOCICLOS PODRA ESCUCHARSE A LA BANDA REPUBLICANA DE MADRID

Nos comunica el señor Pumarejo, Delegado en Cuba del Radio Club Ibero Americano de Madrid, España, que preside el ilustre doctor Gregorio Marañón, que en el día de hoy se radiara por la estación E. A. Q. Radiodifusión Ibero Americana, de Madrid, una sesión organizada por dicha sociedad, la cual estará a cargo de la Banda Republicana de Madrid, bajo la dirección del maestro Vega.

Esta sesión que organiza Radio Club Ibero Americana, dedicada a las tres Américas, será retrasmitida por la Estación C M A F del Reparto Miramar que, de acuerdo con la Delegación en Cuba de la mencionada sociedad, ofrecerán a nuestros radioyentes tan magnífico programa.

Los aficionados a la onda corta, podrán captar este programa a las 5 y media de la tarde (hora de la Habana) en 9.860 kilociclos, (30,40 metros) longitud que utiliza E A Q y los radioyentes en general, podrán captarlo en retrasmisión en 680 kilociclos canal de la C M A F a la hora indicada, si las condiciones atmosféricas lo permiten.

TRASMISIONES PARA HOY

C M W—585 Kilociclos

7.30 a.m. Diario hablado.
10.30 a. m. Charla con los niños.
11.00 a. m. Hora Vermouth por Nena Cuenco y su grupo.
12.00 m. Jazz band Gelabert. Primera audición.
12.30 p. m. Aventuras del Tío Don Braulio y el Noy Butifarra.
1.00 p. m. Diario hablado
1.30 p. m. Roberto Aguirre y Manuel Sánchez de León.
2.00 p. m. Enma López Seña.
3.00 p. m. Receso.
4.00 p. m. Orquesta de Raimundo Pla con Luisito Valdés.
6.00 p. m. Diario hablado.
7.00 p. m. Grupo de la señora Guerrero.
8.00 p. m. Comedia La Embustera, de Molnar. Segundo acto. Por el cuadro que dirige Enriqueta Sierra. Programa por los trovadores Quevedo y Carbó.
9.00 p. m. Audición del DIARIO DE LA MARINA.
10.00 p. m. Carmelina y Arturo acompañados al piano y guitarra por los esposos Martínez. Recitaciones, por Billy Alfonso.
11.00 p. m. Buenas noches.

C M C—840 Kilociclos

10.30 a. m. Programa Los Precios Fijos.
8.00 p. m. Señorita Adela Trujillo, cantante española, en combinación con el Sexteto Granada.
1. Triana. Pasacalle. Cristóbal. Señorita Trujillo.
2. Danza Española. R. Granados. Sexteto.
Siempre flor, canción. R. Granados. Sexteto.
4. Sevilla. I. Albéniz. Sexteto.
8.15 p. m. Obertura. Música escogida. Trascripción eléctrica.
8.30 p. m. Señorita Adela Trujillo y Sexteto Granada.
5. Toca Felipe, Toca. Schottisch. Andreau. Señorita Trujillo.
6. Entre Flores. Danza Andaluza. J. F. Pacheco. Sexteto.
7. Rosa la Cava. Canción Gitana. Fornes. Señorita Trujillo.
8. Alvaradito. Paso doble. S. Lope. Sexteto.
8.45 p. m. Música variada. Transcripción eléctrica.
9.00 p m. Hora Oficial. Observatorio Nacional.
9.01 p.m. Señorita Adela Trujillo y Sexteto Granada.
1. Coplas y Toros. Paso doble. Romero. Señorita Trujillo.
2. Selección de El Príncipe Carnaval. 1a. parte. Serrano. Sexteto.
3. Por la blanca carretera. Canción. Orejos. Señorita Trujillo.
4. Segunda parte de la Selección de El Príncipe Carnaval. Sexteto.
9.15 p. m. Canciones populares. Transcripción eléctrica.
9.30 p. m. Señorita Adela Trujillo y Sexteto Granada.
1. Ronda de las Solteras de la zarzuela La Parranda. Alonso. Señorita Trujillo.
2. Alborada gallega. Veiga. Sexteto.
3. Consejillos. Couplet. Quirós. Señorita Trujillo.
4. El Manubrio. Schottisch. Romero. Sexteto.
9.45 p. m. Música popular. Transcripción eléctrica.
10.00 p. m. Desde Montmartre. Orquesta y Son. Bailables.

C M CY—1320 Kilociclos

7.00 p. m. Diario Deportivo del Aire.
7.30 p. m. Selecciones y Canciones americanas.
8.00 p. m. María Cervantes.
8.30 p. m. Media hora con los grandes maestros del piano.
9.00 p. m. Hora Elorza. Programa especial dirigido por el tenor señor Adrián Elorza.

De 10 a 11 p. m. Programa especial en el que actuará la genial artista Eugenia Zuffoli, que será acompañada por la Orquesta de Cámara del Radioteatro con Blanca Sainz al piano. Se estrenará la comedia en un acto, original de Manuel Linares Rivas, titulada: Lo Posible, que interpretará la compañía que dirige el celebrado actor Alejandro Garrido.

C M A F—680 Kilociclos

The International Broadcanting Co.

1.30 p. m. Retrasmisión desde los Estados Unidos, por conducto de la Estación W 4 X B, en Miami, Florida.
2.30 p. m. Teatro Encanto.
6.00 p. m. La Hora del Cocktail.
7.00 p m. Música de la Comida.
7.30 p. m. Mercedes McNenny al piano.
7.45 p. m. Quince Minutos con Miguel Fleta, tenor.
8.00 p. m. Un Poco Mejor que lo Mejor.
8.30 p. m. De la Habana a la Puerta de Oro.
8.45 p. m. Importancia de la Lubricación.
9.00 p. m. La Orquesta de Mark Weber.
9.15 p. m. Programa Sinfónico.
9.45 p. m. En la ópera con la IBC. Selecciones.
10.00 p. m. El Septeto Cuba.
11.00 p. m. Síncopa de la IBC.
11.30 p. m. Buenas noches y hasta mañana.

C M B S—780 Kilociclos

10 a 11. Programa Comercial.
11 a 12. Programa de la hora de almuerzo con la orquesta Muñoz y Marquetty.
3 y 30 a 3 y 45. Música variada.
3 y 45 a 4. Conferencia de Economía Doméstica.
4 a 5. Programa de música popular.
5 a 6. Programa de la hora del Té. Transmisión de la obra en tres actos de Honorio Maura, titulada «Raquel» y adaptada para radio por el joven Luis Rodríguez Molina. Intermedios musicales a cargo del bajo señor Max Ferrer.

C M B K—1485 Kilociclos

De 4 a 5 p. m. Música selecta.
De 5 a 6 p. m. Enciclopedia del Cine.
De 6 a 7 p. m. La Revista del Aire, presentación del profesor Don Juan.

C M B Z—1010 Kilociclos

A las 11 a. m. Música variada.
A las 12 m. Hora oficial. Estado del Tiempo. Música variada
A las 12.30. Una Hora de Música Selecta, a cargo del Trío que integran los profesores Roldán, Agostini y Morales.
A las 4 p. m. Hora Infantil.
A las 6 p. m. Programa variado.
7.00 p. m. Teatro: Del Campo a la Ciudad, de Francisco Acebal, con Caridad Castillo y José López Ruiz.
Canciones por Carmita Otero.
Selecciones por el bajo Agustín Gutiérrez Rival, pianista acompañante, José Antonio Quintana.
A las 8 p. m. Selecciones musicales.
A las 9 p. m. Orquesta Tropical.
A las 10 p. m. Música variada.

C M C W—965 Kilociclos

12 m. La Hora del Almuerzo con música selecta.
1 p. m. Hora Cubana.
2 p. m. Hora Internacional.
3 p. m. Hora Argentina.
4 p. m. El Hada de los Niños y Madame Leitte Pascual.
5 p. m. Hora Americana.
6 p. m. Buenas tardes.

C M C F—890 Kilociclos

De 6 a 7. Orquesta Armando Valdespí, cantante José Ramón Ortiz.
De 7 a 8. Música variada.

C M C Q—775 Kilociclos

12 a 1 p. m. Septeto Nacional.
6 a 7 p. m. Orquesta López Barroso.
7 a 8 p. m. Hora Hispano Cubana.
8 a 9 p.m. Programa variado.
9. p. m. Concierto bajo la dirección artística del barítono Paulino Rosele y de la profesora Elisa Lecuona con la cooperación del autor y actor Víctor Reyes. Ofrecerán el siguiente programa:
1. Rosa. Canción de Agustín Lara. Barítono.
2. Un Beso. Vals-canción, de María Grever. Barítono.
3. Linda Mexicana. Canción de Lecuona. Barítono.
4. Recitaciones por Víctor Reyes.
5. Número de piano por la profesora Elisa Lecuona.
6. La Parranda. Canción del Platero. Barítono.
7. Los Vareadores. Número de la zarzuela Luisa Fernanda, del Maestro Moreno Torroba. Barítono.
8. Un juguete cómico por artistas de la Hora Trasmisión Selecta.
9. Un número de piano por la profesora Elisa Lecuona.
10. La del Soto del Parral. Romanza. Barítono.
1. Recitaciones por Víctor Reyes.
12. El Niño Judío. Canción de Manacor. Barítono.
10 a 11 p. m. Una comedia.

C--M--W

585 Kilcs.

HOY, A LAS 8.00 P. M.

HORA MULTIPLE: Comedia "LA EMBUSTERA", de Molnar (segundo acto) por el cuadro que dirige Enriqueta Sierra. Programa por los Trovadores Quevedo y Carbó.

PROGRAMA ESPECIAL

Ofrecido por la Leche Condensada "La Lechera" en combinación con el Radioteatro Ideas Pazos (CMCY 1320 Kc.)

ESTA NOCHE A LAS 10 P. M.

Eugenia Zuffoli

Artista de renombrado cartel que por primera vez cantará por radio en Cuba, para deleite de nuestros oyentes.

PROGRAMA

1.—Breves Palabras, por Eugenia Zuffoli.
2.—Alma Mía (María Grever).
3.—La Madrileña (I. Guerrero).
4.—La Fiesta Nacional, M. Machado (Recitación).
5.—Butterfly (Ernesto Lecuona).

LO POSIBLE, comedia en un acto, original de Manuel Linares Rivas, que interpretará la Compañía de Alejandro Garrido.

6.—Veneciana (A. Bódalo).
7.—El Poema más Hondo, Mary Morandeyra (Recitacion).
8.—Soy Asturiana (A. Bódalo)

(Orquesta del Radioteatro Ideas Pazos).

La experiencia es la madre de la ciencia, y la leche condensada "La Lechera" es el producto combinado de la ciencia y la experiencia.

LECHE CONDENSADA

"La Lechera"

Guillermo de Mancha, primer actor de grandes simpatías entre el público habanero, que el viernes 10 a las 7 y 45 de la noche dará una grata y sensacional noticia a los radiofans desde la Hora Unica, estudios de la Emisora C. M. B. G., 1070 kilociclos.

DETENIDO EL PRESIDENTE DE LA FEDERACION AGRARIA ARGENTINA SERA EXPULSADO

BUENOS AIRES, febrero 8. AP. La policía provincial de Entrerrios, cumpliendo ordenes del secretario del Interior, señor Melo, ha arrestado a Esteban Piacenza, presidente de la Federación agraria argentina, sociedad que hace campaña entre sus 85.000 afiliados para que declaren una huelga a fin de obligar al gobierno a que ponga remedio a los males que sufre la agricultura.

Piacenza, que dirige el periódico diario agrario «La Tierra» en Rosario, fué encarcelado en Gualechaychu después de haber sido arrestado cuando hacia propaganda a favor de la huelga entre los agircultores. Se le acusa de haber violado el Código Penal.

Se tiene entendido que se le pedirá que abandone el país.

INVITAN A C. LINDBERGH PARA CELEBRAR EL SEXTO ANIVERSARIO DE SU VUELO

NUEVA YORK, febrero 8. (AP)—Benjamín H. Connor, ex presidente de la Cámara de Comercio Americana de París, llegó hoy en el trasatlántico «París», con el objeto de invitar al coronel Charles A. Lindbergh para participar en las ceremonias que se efectuarán en la capital francesa para celebrar el sexto aniversario de su famoso vuelo en el «Espíritu de San Luis.»

Connor, que es presidente del comité encargado de las ceremonias, aseguró que una visita del coronel Lindbergh a París, «tendría muy buen efecto para contrarrestar la mala voluntad nacida de las negociaciones sobre el pago de las deudas de guerra.»

«Estoy de acuerdo con el difunto embajador Herrick—dijo Connor—en que un Lindbergh vale más que veinte embajadores.»

El aniversario del histórico vuelo de Lindbergh se celebrará el 21 de mayo.

Crónica Habanera

MRS. ARDEN M. ROBBINS

Mr. y Mrs. Arden Robbins llegarán mañana a nuestr ociudad.

La señora Merceditas Martínez de Robbins cubana relacionada extensamente en nuestra sociedad, visita anualmente su país de origen en compañía de su esposo.

Se hospedarán en un departamento del edificio de 8 y 19, Vedado, donde la distinguida dama recibirá a sus amistades el próximo lunes.

LA SEÑORA VIUDA DE VAZQUE Z BELLO

La señora Regina Truffin, viuda del doctor Clemente Vázquez Bello, fué sometida ayer a una delicada intervención quirúrgica en el Hospital Anglo-Americano, en la calle 21, entre E y F, en el Vedado.

Efectuó dicha operación el ilustre cirujano doctor Ricardo Núñez Portuondo.

El estado de la distinguida dama era muy satisfactorio anoche a las once y media y esperamos que se restablezca rápidamente, como es nuestro deseo.

CASINO NACIONAL

Grandes preparativos se hacen para la fiesta de hoy en el Casino Nacional.

Noche Azul ha sido denominada esta magnífica fiesta, para la cual será decorado apropiadamente el gran salón de comer.

Nos dice Panchito Pla, bajo cuya dirección social continúan desenvolviéndose animadamente las grandes comidas del Casino, que la de esta noche sobrepasará en brillantez y alegría a las celebradas anteriormente.

De la misma manera que el Casino desplegó sus galas, ornamentando el jueves pasado sus salones «ad hoc», para la comida «Blanco y Negro», lo hará esta noche con una nueva y artística decoración, en la que predomina el tono azul, que da su nombre a la fiesta.

En el «show» actuará la magnífica pareja de bailes Maurice and Córdoba; los notables bailarines han ensayado nuevos números expresamente para la noche de hoy.

Rosita y Conchita Ballesteros, las encantadoras hermanas, procedentes de la República Azteca, tambien ofrecerán nuevas canciones y bailes.

Agustín y Juanita, la pareja de bailes afro-cubanos, terminará el «show» con su típica rumba y son. Esta pareja ha sido muy aplaudida en la fiesta inaugural del Jockey Club y en el roof garden del Hotel Plaza, donde ha venido actuando últimamente.

La orquesta Havana-Casino tendrá a su cargo el programa de baile.

Para el día de hoy ha fijado la empresa el precio de cuatro pesos el cubierto. Las mesas pueden separarse al atento «maitre» Jimmy Barrilli, por los teléfonos FO-7420 y FO-7075.

EN LA CARIDAD

En el local de la benemérita institución, donde se exhiben permanentemente las labores de los niños pobres asilados en diferentes instituciones benéficas, tendrá mañana efecto el acostumbrado té y bridge-party de los viernes.

El atractivo patio del local de «La Caridad» en la calle del Prado, se verá hoy lleno, como todos los viernes de moda, por el público distinguido que asiste a dichos «parties».

Como saben nuestros lectores, por el módico precio de veinticinco centavos, tienen los asistentes derecho a un puesto en la mesa que hubieren organizado para bridge u otro juego, y a disfrutar del servicio de té, que el día de mañana incluirá los waffles tan celebrados por los asiduos.

El viernes pasado se hizo muy difícil acomodar a las personas que pidieron mesas en el último instante, por lo que será conveniente que los interesados en asistir las reserven lo antes posible.

BODA PROXIMA

Para el próximo día diez y siete ha sido anunciada la boda de la señorita Emma Marus, con el señor Adolfo Franco, Administrador del Edificio Bacardí.

Después de la boda se celebrará un recibo en el domicilio de los padres de la novia señor A. M. Marus y su esposa señora Elena Rivero, de nueve a doce de la noche.

Los contrayentes pasarán la luna de miel en los Estados Unidos.

MOISES ALMANSA

Celebró ayer su santo un antiguo y estimado compañero que laboró durante muchos años en el periódico «La Prensa».

En su residencia del Vedado recibió el testimonio de afecto de sus viejos camaradas y de sus numerosas amistades.

El señor Almansa es hoy Director General de la Compañía de Seguros «La Alianza».

TEATRO FAUSTO

La superproducción R. K. O. Radio titulada «Trece Mujeres», será estre nada el sábado en el Teatro Fausto.

Para la publicidad de esta magnífica película se han combinado la gran tienda «El Encanto» y la empresa de Fausto; en aquellos almacenes se distribuirán trece mujeres, durante el día de hoy y el de mañana que sorprenderán al público agradablemente con una misión que les ha sido encomendada, cuya sorpresa constituye su mayor aliciente.

El día del estreno de esta film que ha despertado tanto interés, debutará también en Fausto la soprano Harrie Seigel, constituyendo su actuación un atractivo más para esa noche.

Una noticia más, grata para las familias; el próximo domingo, a las diez de la mañana, se iniciarán las tandas infantiles con programas especiales para niños organizado por la revista Filmópolis.

(Continúa en la pág. SIETE)

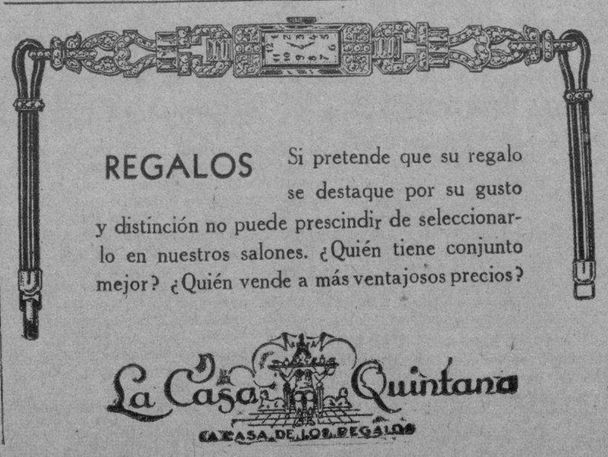

¡Un tercio menos!

estos ejemplos de interés doméstico que hoy destacamos, le darán idea de las grandes economías en que se puede traducir para usted esta rebaja de "Un Tercio Menos", que sólo durará unos cuantos días más en

fin de Siglo

TOALLAS

De felpa (30 x 30 cms.): Media docena por . . . . . 20 cts.
De granité (30 x 50 cms.): Media docena por . . . . . 30 cts.
» » (45 x 90 cms.): Media docena por . . . . . 60 cts.
» » estilo de panal (50 cms. x 1 m.) (La media doc.) . $1.20
De felpa, con franja de color (45 x 80 cms.) . . . . . 13 cts.
De felpa, blancas, marca Canon (53 x 100 cms.) a . . . . . 30 cts.
De felpa, con franja de color, en otros tamaños diversos, a 19, 25, 35 y 50 CTS.
De baño, de felpa superior (103 x 165 cms.) a . . . . . 90 cts.
» » marca Canon, blancas y con franja de color (1 m. x 1.85) a 1.35
» » blancas, italianas (1.20 x 1.50) a 2.15
» » francesas (1.63 x 2 m.) blancas, a 2.95

ALFOMBRAS PARA EL BAÑO

De color entero o matizadas (57 cms. x 1 m.) a 1.00

MANTELES DE HILOS ESTILO VASCO

En combinaciones muy agradables de colores indesteñibles, a prueba de sol y de lavado:

De 86 x 86 cms. con 4 servilletas, a 0.80
De 150 x 150 cms. con 6 servilletas, a 1.85
De 133 x 183 cms. con 6 servilletas, a 1.95

JUEGOS DE CAMA

De Warandol de Unión, blancos, bordados, a 4.25
De Warandol de Hilo, blancos, bordados, a 8.50
De Hilo de Color, en surtido de tonos, con incrustaciones en blanco, a 12.50

(Todos estos tamaños son cameros)

UNA NECESARIA ACLARACION RESPECTO AL DIA EN QUE CAE DOMINGO DE CARNAVAL

Un diario publicó que empezaba el Carnaval el pasado domingo y con motivo de esta equivocación son muchas las personas que preguntan a sus parroquias cuándo comienza la Cuaresma. Se nos ruega deshagamos este error.

El Carnaval es el domingo 26.

Por lo tanto, la Cuaresma da comienzo el miércoles primero del mes de marzo.

El Carnaval sigue en prohibición en la provincia de la Habana, en la cual sigue la suspensión de las garantías constitucionales.

SUSCRIBASE AL Diario de la Marina

CINCO MUERTOS Y VARIOS HERIDOS EN UN INCENDIO, ORIGINADO EN UN HOTEL

TISDALE, Sasjatchewan, febrero 8. (AP).—Cinco personas perdieron la vida y varias otras resultaron heridas, acaso fatalmente, cuando un incendio destruyó el hotel Imperial de esta ciudad en la mañana de hoy.

LOS CAPITANES DE TRES BALLENEROS RUSOS FUERON MULTADOS EN 300 PESOS

TOKIO, febrero 8. (AP).—Los capitanes de los tres balleneros rusos que entraron sin permiso en el puerto «vedado» de Futami, fueron multados hoy en $300 cada uno. Futami, que es una plaza fortificada, se halla en las islas de Bonin.

Los rumores de que el gobierno se incautaría de los barcos, quedaron desmentidos, suponiéndose que se hayan dado órdenes contra esa medida, temiendo posibles complicaciones con Moscú.

EL JEFE DE POLICIA DECLARO EN EL CASO DEL EXPERTO CASTRO

El doctor Antonio B. Ainciart, jefe de la Policía Nacional, compareció ayer por la mañana ante el juez de Instrucción de la Sección Segunda, doctor Morales del Castillo, a fin de que prestase declaración sobre los sucesos ocurridos el mes pasado frente al Parque de la Fraternidad, donde fué agredido a tiros por un grupo de jóvenes el sargento de la Sección de Expertos, Rafael Castro.

El jefe de la Policía sólo dijo que se enteró del hecho por sus subalternos, levantándose en la Cuarta Estación la correspondiente acta, la que fué trasladada a la Jurisdicción Militar.

Sobre el suceso no puede aportar datos concretos, por no conocerlos a fondo.

M.E.C.D. 2016

ESCENARIO Y PANTALLA

«PRINCIPAL»: «LAS LEANDRAS»

UNA compañía de revistas, con mucha mujer guapa en el «elenco» y girando bajo la firma rumbosa de Manolo Casas, se presentó anoche en el «Principal de la Comedia». Eligió para «debut» una obra que se estrenó en el «Pavón» de Madrid el 12 de noviembre de 1931 y desde entonces no se ha apeado de los carteles. Nos referimos a «Las Leandras», libro de Emilio González del Castillo y José Muñoz Román, música del maestro Francisco Alonso.

«Las Leandras» es un afortunado entrevero de vodevil y revista, con sus hijos de «astrakán» naturalmente. Un picaresco «quid pro quo» anuda la trama, que se sostiene durante dos actos entre las carcajadas y los aplausos del público. Los libretistas hacen gala de una genuina gracia madrileña en el devanar de los diálogos. Al chiste de buena ley, logrado con bastante frecuencia, se unen el retruécano a lo Muñoz Seca y el equívoco drolático, a veces de un drolatismo subidísimo.

En cuanto a la música, el maestro Alonso, autor de «La Calesera», es bien conocido por su inventiva para el cuplé malicioso, la danza frívola, la canción cómica o la tonadilla sentimental. La nota vivaz y alegre predomina en «Las Leandras», que tiene números que muy pronto se habrán de popularizar aquí, como ha ocurrido en España, a saber: el del Pichi, que tuvo que ser bisado, el de las Canarias, el de los Nardos y el de Clara Bow.

El secreto del éxito de «Las Leandras» estriba en la feliz fusión de tres géneros teatrales: el juguete cómico, con tendencia astrakanesca, la zarzuela española y la revista moderna. Con ingredientes de estas tres especies teatrales han compuesto González del Castillo, Muñoz Román y Alonso este «cocktail», que a más de un espectador sospechamos que se le subió anoche a la cabeza. «Las Leandras» no responde a ese patrón conocidísimo de revista, en el cual la parte hablada no tiene más objeto que servir de guión o dar tiempo para que se prepare el próximo cuadro. En este caso la revista está inscripta, por decirlo así, en el círculo del juguete cómico y tanto aquélla como éste pudieran tener vida independiente.

En suma: «Las Leandras» es un divertido espectáculo cómico-musical, que tiene plenamente justificada su permanencia en los carteles españoles.

En cuanto al conjunto que nos presentó Manolo Casas, está compuesto de buenos actores, lindas y pimpantes «vedettes», una excelente pareja de bailes—Los Ubay—y un cuerpo de segundas tiples, a base de mujeres bonitas, que saben danzar y evolucionar acordadamente sobre el tablado.

Citar nombres tratándose de una función inicial no es cosa fácil. Paquita Alfonso y Carmen Navarro, con sus bellezas un poco a lo Rubens, alegre pregonera de «Los Nardos» la una y un «Pichi» muy simpático la otra; Teresita Lilva, linda de voz y de palmito; la bella y valiosa bailarina Lía Zabay; la excelente pareja coreográfica de Los Ubal; Eduardo Gómez, actor simpático y avezado; Pousinet, muy gracioso en el papel de director del plantel «Las Leandras»; Pedrín Fernández y Mariano Aznar, son las figuras que más se destacaron en la interpretación de la obra.

La presentación a tono que el género: frívola, colorista, brillante.

Esta noche se repite «Las Leandras».

«FAUSTO»: «LA DAMA DEL 13»

EL fatídico 13 en el título indica ya que se trata de un melodrama. Un político, en vísperas de elecciones, pide a su mujer que retire la demanda de divorcio que le tiene entablada, para que esta lacra de su vida doméstica no se interponga entre él y el electorado, impidiéndole el triunfo. La esposa se niega, alegando todo el bochorno de su vida matrimonial. El pueblo norteamericano, con su sentido eminentemente práctico de la moral, tiene muy en cuenta la vida privada de un ciudadano a la hora de elegirlo para un cargo público. Si no ha sabido poner orden y guardar respeto en su casa, ¿cómo va a lograrlo en el gobierno federal o estatal? El «politician» de marras sale derrotado en los comicios y decide tomar venganza de su mujer, causante indirecta de su derrota.

Y, en efecto, su venganza es tan ruin como cruel. Aprovechando su profesión de detective particular, urde una celada en la que hace caer a su ex esposa. La treta tiene consecuencias gravísimas. Hay un homicidio y todos los indicios de responsabilidad caen sobre ella o sobre su nuevo esposo, el cual, para evitar que sufra la reputación de aquélla, se declara culpable y es condenado a quince años de reclusión.

El final se espera. La mujer, haciendo uso de una celada parecida, pone en evidencia el complot urdido en contra de ella por su ex marido. La justicia triunfa, al cabo, como en todo melodrama que se precie, y el culpable recibe su castigo.

Todo esto desarrollado sin grandes preocupaciones de originalidad ni de verosimilitud y con un reparto cuya figura más saliente es Elissa Landi y en el cual aparecen también Ralph Bellam, Mirna Loy y Gilbert Roland.

En los turnos mejores sigue proporcionando al público gratos intermedios la excelente orquesta «Ensueño», cada día mejor de afinación y de ritmo, gracias al esmero que pone en su tarea la inteligente directora Guillermina Foyo.

«ENCANTO»: «CALAMIDAD CON SUERTE» Y LA ORQUESTA BIANCO

Una película de George Arliss tiene siempre un prestigio «sui generis». Pocos actores cuenta hoy el cine con más talento histriónico y más relevante personalidad que el formidable caracterizador del »Disraeli». Entre un público como el nuestro, tan amigo de ver gente joven y buena moza en la pantalla, el hecho de que George Arliss sea ya lo que los empresarios llaman una «atracción de taquilla», es de un elocuente significado. Y es que Arliss, con ese histrionismo supremo, que consiste justamente en no acentuarlo nunca; con ese don del matiz, que le permite expresar todas las complejidades de un carácter dentro de la mayor economía de recursos, ha logrado introducirse paulatinamente en la sensibilidad de nuestros espectadores, pese a su avanzada de veteranato y a cierta mueca simiesca que esboza a menudo su cara, llena de movimiento.

«Calamidad con suerte» es una fina y entretenida comedia, revalorizada por la personalidad y el talento del gran actor. El tipo de financiero tedioso y un poco neurasténico que encarna, es una caracterización magistral. Por humorada y en parte también para probar a los suyos, el magnate se finge arruinado. Pero la vida le gasta la gran broma. Cuando él creía que todos lo iban a abandonar al saberlo sin una peseta, he aquí que ocurre todo lo contrario: la familia entera se vuelve solícita hacia él y se dispone a emprender una vida nueva, de trabajo, de lucha. El resultado de la farsa, llena de fe y alegría el alma del millonario, que el escepticismo había comenzado ya a corroer.

Toda la comedia está desarrollada con mucha fineza, entre detalles satíricos y humorísticos del mejor gusto.

Secundan la labor de Arliss Mary Astor, Evelyn Knapp y William Janney.

En los mejores turnos volvió a presentarse la excelente orquesta típico Argentina de Eduardo Bianco, interpretando nuevos tangos, zambas, rancheras, criollas y otras melodías de la república sudeña, que provocaron nutridos aplausos en el público. La orquesta de Bianco es un conjunto serio y disciplinado, que aspira a dar interpretaciones auténticas de la música popular argentina, al margen de todo infecundo prurito de exhibicionismo personalista.

«MARTI»: «EL PIRATA»

Para Nono Noriega fueron los más frecuentes y nutridos aplausos tributados el martes a «El Pirata», en el Martí. Noriega es muy ducho en ese tipo de escenografía aparatosa y efectista, que la misma índole del melodrama demanda y que tanto nos impresionaba cuando niños, aunque en la época, ya bastante lejana, de «Los dos pilletes», los trucos eran, naturalmente, más rudimentarios. Noriega pintó para «El Pirata» decoraciones brillantes, de positiva eficacia popular. En el cuadro tercero, «Sálvese el que pueda», que representa una goleta contrabandista hundida por los disparos de un cañonero yanqui, el teatro se vino abajo, como suele decirse. Algo parecido ocurrió en los cuadros que fingen el fondo del mar y en uno de los cuales, para que no falte ningún detalle espectacular, presenciamos la lucha entre un buzo y un tiburón de guardarropía, con una rápida victoria del primero, que mata al escualo de una sola y precisa puñalada. Un acto de toreo submarino, bastante más original, por lo menos, que el de Alegría y Enhart.

Tal vez esta excesiva tendencia al «espectáculo» sea causa de que «El Pirata» no pueda competir en libro con «El Clarín», ni mucho menos con «Cecilia Valdés», las dos obras de más envergadura que han estrenado Agustín Rodríguez y José Sánchez Arcilla en el Martí. Los aplaudidos autores han sacrificado esta vez a lo teatral—en el sentido más contingente de la palabra—el don de captura de lo fisonómico de nuestros tipos, la agudez costumbrista, de que hay algunas muestras en esta obra, pero que en otras se revelaron con más abundancia y de un modo más sostenido. Por otra parte, Agustín Rodríguez y Sánchez Arcilla demostraron en las dos obras ya mencionadas una rara destreza para galvanizar la materia melodramática y ocultar lo que hay en ella de fofo o muerto. En «El Pirata», en cambio, deja ver más de una vez el melodrama su gordo cañamazo.

Algo hay, empero, que debe destacarse con aplauso: la noble intención satírica que acusa todo el libro, muy principalmente en los sonoros versos que se recitan después del prólogo, ante un tapiz que representa una antigua escena de piratería. Haciéndolo contrastar con el antiguo bucanero, en cuyo gesto rapaz había cierta grandeza épica, Rodríguez y Sánchez Arcilla fustigan al pirata de hoy, oculto bajo el disfraz del financiero, del industrial, del profesional o del político. Este aspecto moralizante de la obra fué acogido con generosos aplausos por el público.

La música de «El Pirata» no está asistida tampoco, a nuestro juicio, de la inspiración que en anteriores ha revelado el joven compositor Rodrigo Prats. La romanza de la tiple en el último cuadro es, a nuestro juicio, el número más afortunado. Caridad Suárez la cantó con su habitual lujo de facultades y temperamento.

Julito Díaz fué, como de costumbre, la figura más saliente del reparto. Le siguieron, por estricto orden, Alicia Rico, Federico Piñero, Julita Muñoz, Julio Gallo, Arnaldo Sevilla y Francisco Naya.

Son de considerarse el boato y esmero con que la empresa ha presentado la obra.

Francisco ICHASO.

Anúnciese en el DIARIO DE LA MARINA

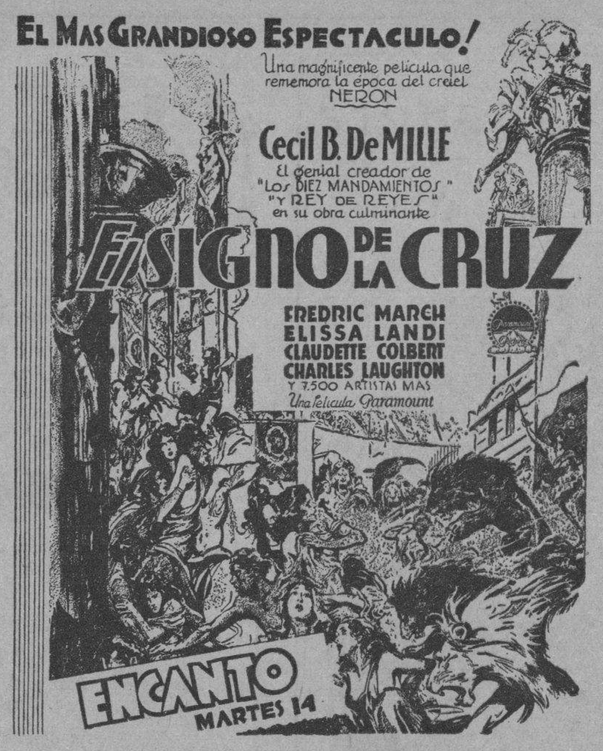

TEATRO NACIONAL
Revistas: R. SOTO
HOY A LAS 9 ESTRENO
SPANISH SHOW
RIE RITA
A LAS 5½
MIS AMORES de SEVILLA
30¢ TARDE — LUNETAS SABADO NOCHE — 40¢
DON JUAN TENORIO

CAMPOAMOR
HOY 1½ A 11½ HOY
M.G.M. presenta
TIERRA DE PASION
—RED DUST—
con CLARK GABLE, JEAN HARLOW y OLIVER HARDY
STAN LAUREL y OLIVER HARDY en "EL HOSPITAL"
5½ 9½
SHOW SMITH
con MR. JAMES LA MARR
BARITONO ADELINA DURAN
BAILARINA WES & LISA ADAMS
PAREJA DE BAILES
ORQUESTA HNOS. LE BATARD

UNA COMPAÑIA BOLIVIANA FUE ANIQUILADA POR LOS PARAGUAYOS EN EL CHACO

ASUNCION, Paraguay, febrero 7. —AP.—El estado mayor paraguayo en un comunicado oficial de hoy dice que toda una compañía de fuerzas bolivianas fué aniquilada en un ataque a las posiciones paraguayas del sector del fuerte de Nanawa, en el Gran Chaco.

Agrega el comunicado que 110 bolivianos muertos quedaron en el campo de batalla y que entre los cadáveres se encuentra el del comandante de la compañía capitán Volpe.

En los demás sectores reina tranquilidad.

NOTAS

LA NOVENA SINFONIA DE BEETHOVEN, EL DOMINGO, EN EL «NACIONAL»

Un magno acontecimiento musical tendrá efecto el próximo domingo a las 10.30 a. m. en el teatro Nacional.

La Orquesta Filarmónica de la Habana, bajo la dirección del maestro Amadeo Roldán y la Coral de la Habana, que dirige la señora María Muñoz de Quevedo, ejecutarán, por primera vez en Cuba, la Novena Sinfonía de Beethoven con el concurso de los siguientes solistas: Soprano, Luisa de Lepa-Ves; contralto, Elisa Vázquez; tenor, Sinforiano Galán y el barítono Alberto Márquez. El maestro Roldán conducirá la obra.

La Novena Sinfonía está considerada junto con la Misa en Re, como el nivel más empinado que alcanzó el genio de Beethoven. Grandiosa por sus ideas y por su estructura y con la innovación genial de los coros introducidos en el último tiempo, esta obra representa un momento aparte y casi diremos único, en la evolución del arte muscial.

Este concierto tiene carácter extraordinario y para él están ya a la venta las localidades a los precios de $1.50 la luneta, un peso la butaca, 40 centavos la tertulia y 20 centavos el paraíso.

Pueden obtenerse en las oficinas de la Filarmónica, Aguiar 73, teléfono A-6244; en el Conservatorio de la Filarmónica, Teniente Rey 71, altos, teléfono M-3223 y en la secretaría de la Sociedad Coral de la Habana, Concordia 64-A, Tel. A-8809.

ESTRENO DE «SPANISH SHOW» EN EL «NACIONAL»

Roberto Soto, en su semana de precios populares, anuncia para hoy el mejor estreno de su temporada, la revista en dos actos y doce cuadros titulada «Spanish Show o Rie Rita», obra cuyo éxito está asegurado no solamente porque viene precedida de los unánimes elogios de la prensa de México y Sud Americana, sino porque sus autores son Ortega y Prida, que no necesitan presentación.

«Spanish Show» se estrena en la función de la noche al precio de 40 centavos la luneta. A las cinco y media sube a escena la revista «Mis amores de Sevilla», parodia burlesca de la película «Sevilla de mis amores». El precio para esta tanda es de 30 centavos la luneta.

Roberto Soto anuncia para el sábado otro importantísimo programa: «Don Juan Tenorio», espectáculo de lujo y grandiosidad sorprendente, presentando todos los cuadros de la obra de Zorrilla.

Roberto Soto, que con tanto éxito actúa en el «Nacional»

«LA ENEMIGA» Y «LA PROPIA ESTIMACION» EN EL PAYRET

Como de costumbre, hoy la compañía Guerrero-Mendoza ofrecerá dos funciones en el «Payret.»

A las 5.30, tanda elegante y al precio de $0.60 la luneta, se pone en escena la emocionante comedia de Darío Nicodemi, traducida al castellano por Eduardo Marquina, titulada «La enemiga.»

Por la noche, a las 9.13, décimatercera función de abono, séptima del turno impar, con la preciosa comedia en tres actos y en prosa de Jacinto Benavente: «La propia estimación», cuyos papeles principales están a cargo de María Guerrero, Josefina Taboada, Fernando Díaz de Mendoza, Fernando Salas, Juan Beringola, etc.

Los precios para las funciones nocturnas son a base de $0.90 la luneta.

Mañana, dos funciones, en la tanda elegante se llevará a la escena «Un marido ideal», comedia de Oscar Wilde, traducida del inglés por Ricardo Baeza.

Por la noche, en función de abono, «Madame Butterfly», obra que lucirá un bello decorado pintado especialmente para ella por el escenógrafo de la compañía Juan Domínguez de Mena.

EXITO DEL GRAN PROGRAMA ESPECIAL EN EL CAMPOAMOR

Sigue exhibiéndose con enorme éxito el gran programa especial que desde el lunes viene presentando este teatro y que comprende la producción «Tierra de pasión», con Clark Gable y Jean Harlow, la graciosísima comedia «En el hospital», por Stan Laurel y Oliver Hardy y el Show Smith, donde aparecen acompañados por la Orquesta hermanos Le-Batard mister James La Marr, barítono de la San Carlos Opera de Chicago, la bailarina española Adelina Durán y la pareja de bailes Wes and Lisa Adams que ejecutan números de alta distinción.

En la semana próxima se presentan dos estrenos: «El expreso fatal», emocionante cinta con Ben Lyon y Bárbara Weeks, y «Divorcio en la familia», con Jackie Cooper, Conrad Nagel, Lewis Stone y Lois Wilson.

«Soy un fugitivo» la gran novela del famoso escritor que en dos ocasiones se fugó de un penal americano, ha sido ahora llevada a la pantalla y la interpreta Paul Muni, el estupendo actor que fué tan aplaudido en su última producción «Cara Cortada.»

CARTEL DEL DIA

POR LOS TEATROS

NACIONAL: A-3730 Compañía de Roberto Soto. A las 5.30 Mis Amores en Sevilla. A las 9 y 15 estreno de Spanish Show.

PAYRET A-7157 Compañía Guerrero Mendoza. A las 5.30 La Enemiga. A las 9.13 La Propia Estimación.

PRINCIPAL: A-3767 Compañía de Manolo Casas. A las 9.15 Las Leandras.

MARTI A-1851 Compañía de Zarzuela. A las 8.45 El Sweepstakes cubano. A las 10.30 El Pirata.

POR LOS CINES

CAMPOAMOR: A-7054. A todas horas Tierra de pasión, con Clark Gable y Joan Harlow. A las 5.30 y 9.30 Presentación del Show Smith

ENCANTO A-4433. A todas horas Calamidad con suerte, con George Arliss. A las 5.30 y 9.30 Presentación de la Orquesta Argentina Eduardo Bianco y la bailarina Rosita Montenegro.

FAUSTO A-4321 A todas horas La dama del 13, con Elisa Landi y Gilbert Roland, comedias y revista.

RIALTO M-1831 El dinero manda y La Dama del club nocturno.

RIVIERA: F-2040 La eterna tentación y Pícaros amigos.

NEPTUNO M-2785 El amor no muere y Miedo de hablar

REGINA M-1407 El dinero manda y La dama del club nocturno

ACTUALIDADES M-5575 Cierta mujer, Camino del paraíso y números de variedades.

TRIANON: F-2403. A media voz y El dinero manda.

OLIMPIC F-6263 Robinson Crusoe y El palmista.

VIVES F-5995 La mujer sin nombre, variedades y presentación de Roberto Rey.

VERDUN A-9206 Doctor X y Voluptuosidad.

INGLATERRA M-5527 A media voz y Trigueña peligrosa

TOSCA I-3099 El batallón condenado y La secuestrada

WILSON U-5863 Matrimonio de conveniencia y Ave del Paraíso.

BERNDES FO-9375 Función a beneficio del Club de la Sociedad de Marianao.

UNIVERSAL El molino rojo y Sajenko.

CUBA M-8970 El diablo y la mujer y Honrarás a tu madre.

ROJO M-3081 Justicia y El proceso de Mary Dugan.

ENCANTO
HOY 5½ 9½ HOY
EDUARDO BIANCO
Y SU ORQUESTA TIPICA ARGENTINA
3½ A 11½
CALAMIDAD CON SUERTE
con GEORGE ARLISS
MARY ASTOR - EVALYN KNAPP
MAÑANA
JOAN CRAWFORD
en
AMOR PROFANO

FAUSTO
HOY 3½ A 11½
FOX FILM presenta a
ELISSA LANDI
en
LA DAMA DEL 13
—THE WOMAN IN ROOM 13—
con MIRNA LOY y NEIL HAMILTON
SABADO
13 MUJERES
con IRENE DUNNE

«TRECE MUJERES», EL SABADO, EN EL «FAUSTO»

Eran amigas de colegio. Estudios, diversiones, amores, planes y esperanzas del futuro: todo lo compartían; y en una nueva masonería de juventud y de belleza se prometieron ser aun fuera del colegio «Trece mujeres» unidas por el más dulce lazo: el cariño que nace de la infancia.

El pacto se cumplió por todas. Pero como si un hado adverso las persiguiera empezó una maldición a herirlas una a una en lo que más podrían amar: el esposo, el hijo, el prometido, y ellas mismas.

Crédulas unas, vivían en perenne temor contra el cruel destino que las azotaba; incrédulas otras, veían y despreciaban el fanatismo de sus compañeras.

«Trece mujeres» se estrena en el Fausto el sábado 11.

Una escena de «Trece mujeres», película que se estrena el sábado en el «Fausto».

«EL PIRATA», EN EL «MARTI»

«El pirata», la gran obra que firman Agustín Rodríguez, José Sánchez Arcilla y Rodrigo Prats, está llamada a permanecer por mucho tiempo en el cartel del Martí.

Gran éxito obtuvo anoche la segunda representación de «El pirata», novela escénica en un acto, dividido en un prólogo, 10 cuadros y un tapiz, cuya interpretación por parte de los artistas de la Compañía Cubana de Zarzuelas de Agustín Rodríguez, es genial.

Para «El pirata», Novo V. Noriega ha pintado 10 magníficas decoraciones que han sido muy celebradas, Finzi y La Casa Gómez han contribuído con un lujoso vestuario y mobiliario y Eduardo Muñoz (El Sevillanito) con excelentes bailables y evoluciones.

Esta noche a las 10.30 (segunda tanda) vuelve a escena «El pirata», que ha de llevar al Martí numeroso público.

A las 8.45, «El sweepstakes cubano», revista hípica en un acto y siete cuadros, libro de Carlos Robreño, música de Rodrigo Prats.

Pronto estreno de la revista de actualidad original de Julito Díaz, música de Rodrigo Prats, «Instantáneas».

EXITO DE «LAS LEANDRAS», EN «LA COMEDIA»

Debutó anoche en el Principal de la Comedia, la Compañía Ultramoderna de Revistas, de Manolo Casas, con «Las Leandras», obteniendo el debut y estreno el éxito que esperábamos.

«Las Leandras» es una revista cómico-lírica, en dos actos, divididos en un prólogo y cinco cuadros, original de González del Castillo y Muñoz Román, con música del maestro Alonso.

«Las Leandras» sorprendió anoche al público que acudió al Principal, que siguió con interés y alegría los pasajes picarescos, los comicísimos enredos, y su gratísima música, donde se destacan números como «Las colegiales», «Las viudas», «Los nardos» y por último, el alegre «Pichi».

Tanto en presentación como en interpretación, «Las Leandras» no dejó nada que desear anoche, luciéndose Paquita Alfonso, Teresita Silva, Lía Zabay, los Ubal, Eduardo Gómez, Pousinet, Fernández, etc. En vista del éxito alcanzado anoche por «Las Leandras», vuelve a escena hoy a las 9.15, a los precios señalados, o sea, un peso la luneta y 60 centavos la butaca.

LA ORQUESTA DE EDUARDO BIANCO EN EL «ENCANTO»

Hoy se repite en todos los turnos la interesante producción «Calamidad con suerte», por George Arliss, secundado por Mary Astor y Evelyn Knapp, actuando en los turnos elegantes la famosa orquesta típica argentina «Eduardo Bianco», que cada día es más aplaudida.

Mañana, con nuevos números de la orquesta Bianco, se estrena en Cuba «Amor profano», con la encantadora artista Joan Crawford. Una mujer que amaba la vida, que gozaba de todos los placeres y que sentía honda pasión, hasta que un hombre quiso salvar su alma y privarla de aquellos deleites... tal es Joan Crawford en este drama «Amor profano», que en los Estados Unidos se presentó con el título de «Lluvia» y en el que todas las emociones tienen su momento.

El martes, «El signo de la Cruz», espectacular producción Paramount, dirigida por Cecil B. de Mille.

Joan Crawford en «Amor profano» que se estrenará mañana en el «Encanto».

«FAUSTO»: «LA DAMA DEL 13», CON ELISA LANDI

Una película tierna, apasionante, llena de vida y de realidad, es «La dama del 13» por eso agradó de modo tan extraordinario.

En el reparto figuran Elissa Landi, Neil Hamilton, Gilbert Roland, Myrna Loy y Ralph Bellamy, que realizan una gran interpretación.

Hoy se repite en todos los turnos desde las 3.30, «La dama del 13» (The woman in room 13), con un noticiero Paramount y una comedia.

El sábado un gran estreno R. K. O. Radio: «Trece mujeres», algo muy interesante y muy bello en el que juegan trece jóvenes amigas de colegio que al abandonarlo alegres y llenas de ilusiones, prometen seguir amigas entrañables toda la vida.

Además debuta también en los turnos preferentes la soprano Miss Harriet Seigel, acompañada de la orquesta Ensueño.

El domingo a las 10 a. m., se inician las tandas infantiles que con programa exclusivo para niños organizaba la revista cinematográfica «Filmópolis».

Programas alegres, entretenidos, instructivos, serán siempre la característica de estas funciones.

GACETILLAS

NEPTUNO.—A petición, Amor no muere.

Complaciendo numerosas peticiones del público asiduo a Neptuno, vuelve a exhibirse hoy la gran película de la Metro «Amor no Muere», quizás la mejor de todas las interpretaciones de Norma Shearer esta vez secundada por el notable galán Frederick March. «Amor no Muere» se exhibe a las 2; 5 y media y 9 y media, y en los turnos corrientes de 4 y 8 y media hay un estreno muy interesante, se titula Miedo de Hablar, por Eric Linden y Sidney Fox. Además, un noticiario y una comedia; 20 centavos toda la función en la matinée y la noche. Mañana: programa especial: estreno de La Dama del Club Nocturno, por Menjou. Su Noche de Bodas, la mejor película en español, con Imperio Argentina y Manolo Russell, que se presenta en la película y en la escena con la Orquesta Ensueño.

El sábado: El Caballero de la Noche, por José Mojica.

RIALTO.—El dinero manda.

Grandioso programa el de hoy en Rialto, empezando con un cartón en colores, la bonita producción La Dama del Club Nocturno, por Adolphe Menjou. Además va en el programa la producción First National El Dinero Manda, por Ruth Chatterton y George Brent.

Precios: 20 centavos luneta y preferencia a todas horas.

Mañana: La Noche de Junio 13 y Una Mujer a Bordo, y Cartón La Bondad de Mikie.

Sábado: La Honra por Trofeo y La Noche de Junio 13.

Domingo: tres regias películas: La Noche de Junio 13; La Honra por Tesoro y Bailando a Ciegas.

TRIANON.—El dinero manda.

En la sección de las cuatro, se proyectarán cintas tan interesantes como A Media Voz, por Ann Dvorak y El Dinero Manda, por la encantadora Ruth Chatterton.

A las 8 y 30: A Media Voz.

En la de 9.45 El Dinero Manda.

Mañana y pasado: El Caballero de la Noche, por José Mojica y Mona Maris. Se trata de un bello romance de amor con lindas canciones en español.

Para el domingo se anuncia el estreno de La Dama 13, por la genial Elissa Landi, actriz que el gran Cebil B. de Mille escogió para uno de los papeles más difíciles de El Signo de la Cruz.

REGINA.—El dinero manda.

Un programa extraordinario es el de hoy en Regina, empezando con un Cartón Columbia y otro en colores, la linda película La Dama del Club Nocturno, por Adolphe Menjou. Completa el programa la colosal producción First National El Dinero Manda, por Ruth Chatterton y George Brent.

Precios: 10 centavos damas y niños hasta las 7 y 30 y 20 mayores después.

Mañana: La Noche de Junio 13 y Una Mujer a Bordo y La Bondad de Mikie, Cartón.

Sábado: La Honra por Trofeo y La Noche de Junio 13.

RIVIERA.—La eterna tentación.

En las tandas de las 5 y 15 y 9 y 45, se estrena la producción de Richard Arlen que se titula La Eterna Tentación, revista y comedia. A las 8 y 15 Pícaros y Amigos, por Tom Brown. En la matinee de la 1 y 30 La Eterna Tentación, Pícaro y Amigos, revista, comedia y variedad.

Mañana: La Eterna Tentación y Mujeres que Matan, por Boris Karloff.

El sábado y domingo, en tandas elegante, El Alma del Rascacielos, por Warren William y Maureen O. Sullivan.

El domingo, grandiosa matinee a la 1.15.

El lunes 13: El Caballero de la Noche, por José Mojica y Mona Maris.

El 14 y 15: Hombres sin Miedo, por Pat O.Brien.

ACTUALIDADES.—Inmejorables programa.

Un colosal programa ha combinado para hoy la empresa de este popular y concurrido teatro, con un cambio por completo del programa. El gran Fakir Indio, procedente de Bombay, Ali Rajah, ejecutará valiosos números de magia y prestidigitación del misterioso Oriente, algo muy nuevo que no conoce el público habanero. La celebradísima y simpática pareja Bertha y Silvio, con nuevos bailes internacionales. Los Hermanos Barranco, con nuevos pregones y tangos. El gran debut, procedente de México, el colosal Trovador mexicano Federico Roble de la Vega. En la pantalla: Cierta Mujer, por Ann Ardin y la sorprendente film Camino del Paraíso. Luneta 10 centavos. Tertulia 5. Mañana: día de aficionados.

INGLATERRA.—A media voz.

San Rafael y Consulado, temporada a base de precios populares, hoy 10 centavos. A todas horas, de 2 a 11 y 30: EL QUINTETO DE INDIANA y EL VIOLIN VIRTUOSO, el cartón MANICOMIO DE MUÑECOS y las producciones TRIGUEÑA PELIGROSA, por Kay Francis y David Monners; y A MEDIA VOZ, atracción suprema por Ann Dvorak y David Monners.

A las 5 p. m. las variedades, el cartón y las producciones TRIGUEÑA PELIGROSA y A MEDIA VOZ.

Mañana, magnífico programa.

Sábado próximo: EL DIABLO Y LA MUJER, por Joan Bennett y Ben Lyon.

OLIMPIC.—Mr. Robinson Crusoe.

Hoy magnífico programa con dos regias producciones desfilarán por la pantalla del Olimpic, el preferido cine de las familias del Vedado. Tandas de 5.15 y 9.30. Comedia y Variedad. La soberbia superjoya «Mr. Robinson Crusoe», de María Alba y Douglas Fairbanks. A las 8.15 sensacional producción de interesante argumento, «El palmista», de Eddie Cantor. Mañana «Justicia», de Walter Huston y Anita Page. «Vidas íntimas», de Norma Shearer y Robert Montgomery.

BERNDES.—Beneficio Sociedad de Marianao.

Hoy ha sido el día señalado para el magnífico beneficio que la aristocrática sociedad de Marianao y para su Club de Pelota, venía organizando con un programa selecto, y no dudamos del éxito. Mañana en tandas de 5.30 y 8.30 Variedad Vitaphone. La estupenda joya «Voluptuosidad», de Kay Francis y William Powell. Estreno de la monumental y bien argumentada film «Tiburón», por Edw Robinson y Richar Arlen. Luneta 10 cts., tertulia cinco. Sábado, «¿Son estos nuestros hijos?» La escalofriante película «Zaroff», el «Cazador de Cabezas».

VIVES.—Presentación de Roberto Rey.

Grandioso acontecimiento el de hoy con la presentación en este confortable y lujoso coliseo de la calle B y 27, en el Vedado, con la presentación del gran actor cinematográfico Roberto Rey, que deleitará al público con sus escogidos números. En tandas de 5.30 y 8.30 también figura en el programa la estupenda producción «El fantasma», de Phillips Barrinton. Soberbia film «La mujer sin nombre», de argumento muy interesante, por Alice Davis. Mañana «La noche de junio 13», de Clive Brook y «La venus rubia», de Marlene Dietrich.

VERDUN.—El Doctor X y Voluptuosidad.

La película de las mil emociones, en donde se ve la labor de un doctor con todo el amor que puede tener un positivo amante del bien del prójimo, es el estreno de hoy bajo el título incógnito del DOCTOR X, por Lionel Atwil y Fray Wray.

Esta film es algo estremadamente recomendable, por ser una film que trata de descubrir lo desconocido en bien de la humanidad doliente.

Además la película VOLUPTUOSIDAD, por la linda Kay Frances y Willian Powell. El precio es a base de DIEZ centavos todos a todas horas.

Mañana: EL DOCTOR X y MATRIMONIO A LA MODERNA.

CUBA.—El diablo y la mujer.

Estrena el Cuba de la calle de Suárez y Corrales, en sus dos turnos de cuatro por la tarde y en función corrida a las ocho y 15, la producción «El diablo y la mujer» por Joan Bennentt y Ben Lyon, precedida en ambas tandas del sublime drama «Honrarás a tu madre», por James Dunn y Sally Eilers, una alfombra mágica y un Metrotone de estreno. Luneta a cualquier hora 10 centavos. Mañana función extraordinaria a beneficio del Club Infantil Deportivo Tacón, dos grandes producciones en la pantalla y ocho números de variedad, por reconocidos artistas.

UNIVERSAL.—Extraordinario programa.

Para hoy se ha combinado un bonito e interesante programa, en este concurrido cine, del sonido perfecto, con su inmejorable equipo Western Electric. Tandas de 1 a 6 y de 6.15 a 11, mayores 10 centavos y niños 5 centavos. La comedia «Un caso clínico». El grandioso drama del Oeste «El ladrón de la montaña», de Jack Daugherty. Soberbia superproducción «El molino rojo», de Olga Tchekowa. Monumental film de emocionante argumento «Sajenko» o «El monstruo rojo», de Susy Vernon. Las damas serán obsequiadas por la noche con muestras de polvo de talco, pasta dentífrica y jabones, así como flores. Mañana «Robinson Crusoe» y «Zombie».

WILSON.—Matrimonio de conveniencia.

Situado en Belascoaín y San Rafael, temporada a base de precios populares; hoy 10 centavos a todas horas, de 2 a 7 p. m. y de 8.30 a 11.30 p. m.

Y en matinee y noche la magnífica comedia «Un hijastro de cuidado» y las magníficas producciones «Matrimonio de conveniencia» regia joya por Irene Dunne y Pat O-Brien; y «Ave del Paraíso», magistral superproducción por Dolores del Río y Joel McCrea.

A las 5.15 la comedia «Matrimonio de conveniencia».

Mañana, «La conquista de papá», por Paul Lukas y Dorothy Jordan.

MAXIM.—La esquina del pecado.

Presenta hoy en su función corrida desde las 8.30 un grandioso programa. E lestreno de la superproducción LA ESQUINA DEL PECADO (9.45) cuyos protagonistas principales son John Boles e Irene Dunne; la reprise de LA CITA CON LA MUERTE, interpretada principalmente por Lila Lee y Robert Armostron. También se exhibe un cartón sincronizado. Sábado y domingo: EL CABALLERO DE LA NOCHE. Precio: 10 centavos.

M.E.C.D. 2016

La Neurastenia

causa la pérdida del dominio propio y condiciones de mal humor que ni los amigos desean tolerar. Usualmente se debe a excesos mentales o disminución de la resistencia nerviosa. La

FOSFO-LECITINA WAMPOLE

es apropiada porque contiene elementos esenciales para el cerebro y tiende a normalizar el sistema nervioso dando vitalidad al organismo. Igualmente es de provecho en casos de postración nerviosa, decaimiento y cansancio.

Aperitivo antes de las comidas

La *Fosfo-Lecitina* está respaldada por el prestigio de los Laboratorios donde tuvo origen y se produce la *Preparación de Wampole*.

UN VAPOR DANES SE HALLA EN PELIGRO CERCA DE LAS COSTAS DE LA FLORIDA

JACKSONVILLE, Fla., febrero 8. (AP).—Dos vapores salieron hoy de este puerto para prestar auxilio al barco danés «Flora», que se halla en peligro de naufragar cerca del Cabo Cañaveral.

El remolcador «Relief» y el vapor «Medea», son los barcos que salieron en auxilio del «Flora».

El «Flora» pidió auxilio por radio. Es un vapor pequeño de una sola hélice, y lleva a bordo 34 tripulantes y un pasajero.

Proposiciones para las obras en Santa Cruz

El Comité de Subasta abrió los pliegos de condiciones. Fueron enviados al comité de Camagüey

En horas de la mañana de ayer se reunió en el Senado el Comité de Subasta designado por el Comité Central de Auxilios Pro-Damnificados de Camagüey, que preside el comandante Enrique Recio, con objeto de abrir los pliegos de las casas que habrán de ser edificadas en la que ha de ser nueva ciudad de Santa Cruz del Sur.

Estaba integrado el Tribunal por los comandantes Alberto Barreras, presidente del Senado; Enrique Recio, presidente del Comité Pro-Damnificados; el ingeniero de Obras Públicas señor Emilio Vasconcelos, en representación del secretario del ramo señor Onetti, y el notario señor Emeterio Santovenia, que dió fe del acto, debiendo consignarse que este profesional ofreció sus servicios profesionales gratuítamente.

Abiertos los pliegos presentados por los postores señores Manuel Diego, Tellechea, Diego y Compañía, Enrique García y Salvador Campoamor, el Comité de Subasta acordó tomar nota de las proposiciones y enviarlas a la ciudad de Camagüey, donde el otro Comité y la Comisión que actúa en dicha ciudad, resolverán sobre la debida adjudicación.

Las proposiciones presentadas son las siguientes:

Diego: $538.00 por cada casa.
García: $540.00.
Campoamor: $570.00.
Y Tellechea: $900.00.

Ayer mismo fueron enviados los pliegos a la ciudad camagüeyana.

Peregrinación a ROMA Y JERUSALEM

PATROCINADA POR LOS RVDOS. PADRES FRANCISCANOS Y LAS DEMAS COMUNIDADES CATOLICAS DE CUBA

Con el itinerario siguiente:

Santander, Limpias, San Sebastián, Lourdes, Niza, Costa Azul, Roma, (Semana Santa), San Francisco de Asís, San Antonio de Padua, Trieste, Vapor Italia, Mediterráneo, Jaffa, Jerusalem, (Visita completa de la Palestina), Egipto, Cairo, Alejandría, Vapor Ausonia, Mediterráneo, Venecia, Milán, París y Boulogne.

SALDRA DE LA HABANA EL DIA 18 DE MARZO PROXIMO EN EL VAPOR "REINA DEL PACIFICO" PARA CONMEMORAR EL 19º CENTENARIO DE LA MUERTE DE NUESTRO SEÑOR JESUCRISTO.

Precio: $770.00.

Incluyendo vapores, ferrocarriles, hoteles, desayuno, almuerzo y comida, propinas, impuestos, transportes de equipajes, visita de ciudades, lugares religiosos, palacios, monumentos, guía acompañante, etc.

Pida informes a:
EDIFICIO BACARDI 618 --- TELF. M-3468

Un prófugo fué muerto a tiros en el Príncipe

Los escoltas le persiguieron y, como no se detuvo, hicieron fuego, logrando darle muerte

En los fosos de la cárcel de la Habana trabaja ayer con otros compañeros de prisión, el penado Francisco Pupo Peña (a) «Paco», natural de Gibara y de 31 años de edad, que se encontraba cumpliendo la condena impuesta en la Audiencia en la causa 743, del 31, por robo, instruída por el juzgado de instrucción de Holguín.

Inesperadamente, Pupo se dió a la fuga, siendo tenazmente perseguido por el brigada Filomeno Pérez, por el escolta número 32 Pablo Alvarez Antigas y por el soldado Juan Francisco Valdés, perteneciente al escuadrón número 35, del primer distrito.

Como el penado no se detuviera en la fuga, le hicieron fuego, logrando herirlo en la calle 35, entre A y B, en el Vedado.

Conducido al penal fué recluído en la enfermería, donde falleció a consecuencia de las heridas que recibió.

Con todo lo actuado por las autoridades de la cárcel, se dió cuenta al juez de instrucción de la Sección Cuarta, con remisión del cadáver al Necrocomio, donde en la mañana de hoy le será practicada la autopsia.

SUSCRIBASE AL Diario de la Marina

Mofuco

equivale a eficiencia y economía.
Nada le cuesta ensayarlo.
Acuda a sus Estaciones

PRUEBELO EN SU AUTOMOVIL

TRIANÓN

Venta eliminadora para terminar esta gran liquidación

Calzado de Sra. desde 75 ¢.
Calzado de niños desde 25 ¢.

Zapatería TRIANON
Hnos. ALVAREZ
Neptuno y S. Nicolás. Tel: A-7004

Amadeo Roldán, al dirigir, el domingo, la Novena Sinfonía, será el director más joven que haya realizado este empeño

El talentoso director de la Orquesta Filarmónica de la Habana, nos habla sobre la genial obra de Beethoven, cuya composición duró tres años. Va acompañada por coros

Cuando el domingo próximo Amadeo Roldán se coloque frente al atril principal de la Orquesta Filarmónica de La Habana, para dirigir la Novena Sinfonía de Beethoven, será, casi seguramente el director más joven que haya acometido este empeño. El talentoso maestro y compositor habrá realizado, pues, en plena juventud lo que constituye el sueño dorado, por decirlo así, de todos los directores de orquesta.

Visitamos al maestro Roldán para recibir de él, directamente sus impresiones sobre este suceso. La fatiga de los recientes y prolongados ensayos se le refleja en el rostro. No obstante se adivina en él la satisfacción que le produce el tener la oportunidad de conducir una de las obras de más ingentes proporciones que el genio musical ha producido en todos los tiempos.

—¿De qué fecha data la Novena Sinfonía?—preguntamos al maestro Roldán.

—Desde 1815—nos responde, después de consultar unos apuntes que le han servido para redactar las notas al programa de este concierto—se encuentra en los cuadernos de Beethoven esquemas de los temas principales de la Novena Sinfonía. Pero fué durante los años 1822 a 1823 cuando en realidad trabajó de lleno en esta obra. Cuando volvió a Viena en octubre o noviembre del 23, tenía acabados los tres primeros tiempos. La Sinfonía completa fué terminada en febrero de 1824. Alrededor de dos años duró, pues, su gestación.

—¿Cree usted que la idea de añadir coros al último tiempo fué preconcebida o se le ocurrió al músico en el curso de su trabajo?

—Desde 1792, hallándose en Bonn, manifestó Beethoven su deseo de poner música a la «Oda de la Alegría» de Schiller, el gran romántico alemán. Pero el incorporar la realización de ese deseo suyo a la Novena Sinfonía, es cosa que debió haber surgido en el curso de su composición. Por lo pronto existen esquemas de un final puramente instrumental, los cuales pueden fecharse en junio o julio de 1823.

—¿Dónde y cuándo se estrenó la Novena Sinfonía?

—En Viena, el 7 de mayo de 1824. La impresión que produjo en el público fué enorme, especialmente la innovación de los coros y algunos detalles de la instrumentación, como, por ejemplo, la entrada del timbal en el segundo tiempo. Las primeras audiciones más importantes después de la de Viena, tuvieron lugar en Londres, el 21 de marzo de 1825; en París, el 27 de marzo de 1831; en San Petersburgo (hoy Leningrado) el 7 de marzo de 1836; en Roma, el 18 de febrero de 1879 y en Madrid, el año 1888. Hablo, naturalmente, de las primeras audiciones íntegras, pues fragmentariamente había sido dada con anterioridad en algunos países y después se ha ejecutado numerosas veces en conciertos la parte instrumental solamente. Como dato curioso se puede citar el caso de Hans de Bulow que tenía tal admiración por la Novena Sinfonía, que el 6 de marzo de 1889, en la Filarmónica de Berlín, dió dos audiciones de ella en un mismo programa.

Amadeo Roldán

Terminamos nuestra breve conversación con Amadeo Roldán refiriéndonos a diversos detalles de la audición que tendrá efecto el próximo domingo, en horas de la mañana.

—Gracias a la valiosísima colaboración de la Coral de La Habana, y, sobre todo, a la notable labor de su directora la señora María Muñoz de Quevedo nos será dable al fin realizar lo que, desde la fundación de la Filarmónica, constituye nuestro más más ferviente deseo. Me siento satisfecho del comportamiento de los profesores de la Orquesta, que, con el entusiasmo y el desinterés de todos conocidos, han trabajado denodadamente para salvar las grandes dificultades de la obra. Hace más de dos meses que la venimos preparando sin abandonar por ello el estudio de los programas de los conciertos que en este tiempo se han dado, habiendo tenido, en ocasiones, hasta cinco ensayos en una semana. Espero que el público de la Habana sepa apreciar la magnitud de este esfuerzo y contribuya con su concurrencia en gran número, a darle al espectáculo el realce que merece.

MUSICA Y MUSICOS

LA NOVENA SINFONIA

Un jalón en nuestro historia musical, será sin duda la audición de la Novena Sinfonía con Coros, de Beethoven, la última y más grandiosa de las sinfonías del inmortal sordo de Bona. La Orquesta Filarmónica y la Sociedad Coral de la Habana han unido sus furezas en este meritísimo empeño. La ejecución tendrá efecto el domingo 12 de febrero a las 10 en punto de la mañana, en el Teatro Nacional.

Cuando en los grandes centros culturales del mundo se ejecuta la gigantesca obra sinfónico-coral generalmente se hace en estadios o auditorios de enorme capacidad pues el público acude en masas, ya que el escucharla se considera una experiencia memorable en la vida de todo espíritu refinado. Es de esperarse que nuestro público dé muestras de su cultura llenando la sala del Nacional en esta ocasión.

La prepación, tanto de la Orquesta como de los coros, ha sido objeto de laboriosa atención durante dos meses y se nos asegura que el Maestro Amadeo Roldán que dirigirá la Novena hace de ella una interpretación magnífica.

Antes de la audición de la Novena Sinfonía, la Coral de la Habana se hará oír en cuatro números corales **a capella**.

CONSERVATORIO INTERNACIONAL

Musical privado.

El sábado próximo celebrarán los alumnos del Primero al Quinto Grado del Conservatorio Internacional un musical a las cinco y media de la tarde. Ofrece especial interés que la pianista Sylvia López Rovirosa, una de las profesoras que colabora con María Jones de Castro, en su labor cultural, expondrá muy sintéticamente algunas ideas sobre el clasicismo en la música.

Se ilustrarán al piano composiciones de Bach, Haendel, Mozart, Haydn y Beethoven.

EL DR. ALFREDO MARILL, DISTINGUIDO NOTARIO, HA FALLECIDO AYER TARDE

En las últimas horas de la tarde de ayer, dejó de existir en su residencia de Jesús María 48, el conocido Notario Público doctor Alfredo Marill Vázquez, quien desde hacía varios días había caído en cama, bajo los efectos de una pertinaz grippe, la que no pudo dominar, llevándolo al sepulcro.

El doctor Marill era un buen amigo de los reporters policíacos, a los cuales facilitaba gustosamente cuantos datos necesitaran para ampliar sus informaciones.

El sepelio se efectuará hoy, a las cuatro de la tarde.

Crónica Habanera

(Viene de la página CINCO)

LA LIGA CONTRA EL CANCER

En la residencia de la distinguida señora Alicia Nadal de Menocal, nueva Presidenta de la Liga Contra el Cáncer, se celebrará el lunes próximo una junta, a la cual asistirán todas las damas que componen la junta directiva de la meritísima institución y las patrocinadoras.

El objeto de esta junta magna es tomar acuerdos para la organización de la gran fiesta a beneficio de la Liga, que habrá de efectuarse en el Casino Nacional el lunes veintisiete de este mes.

Informaremos oportunamente sobre la misma.

BODA EN EL CARMEN

Ayer, por la mañana, en la Iglesia de Nuestra Señora del Carmen, se celebró la boda de la bella señorita María del Carmen Gómez Nieto con el joven Armando Betancourt Casado.

La Iglesia, a la cual asistió una numerosa y selecta concurrencia, lucía una exquisita decoración floral, obra del jardín «El Clavel», cuyos floristas también confeccionarán un bellísimo bouquet nupcial, en forma de manguito, nuevo estilo, tejido con sweet-peas y gardenias.

Fueron padrinos de tan simpático enlace la señora Consuelo E. de Gómez Nieto, madre de la novia, y el señor Alberto Betancourt Casado, hermano del novio.

Testigos por ella:

Los señores Antonio Ortega Jiménez, Pedro Interián, José Suárez y Florencio Zoilo García.

Y por el novio:

Los señores Alfredo Suárez, Fernando Pozet, José Gómez Nieto Jr. y Miguel A. Ibáñez.

Una luna de miel interminable deseamos a los nuevos esposos.

ALMUERZO EN EL NACIONAL

En nombre de la señorita Genelle Bliss, representante personal de Elizabeth Arden, célebre por los productos que llevan su nombre, hemos recibido una atenta invitación de los señores Solís, Entrialgo y Compañía, dueños de los grandes almacenes «El Encanto», para asistir a un almuerzo con que obsequia a varios periodistas.

Tendrá efecto a la una de la tarde de hoy en el Hotel Nacional.

La señorita Bliss ha ofrecido conferencias diarias, en el Salón Verde de «El Encanto», sobre los métodos científicos y modernos para cultivar la belleza del cutis.

NACIMIENTO

La señora Caridad Betancourt, esposa del conocido médico cirujano Julio Sanguily, Jr., ha tenido un hermosísimo niño en su residencia del Vedado.

La distinguida dama, cuyo estado es muy satisfactorio, fué asistida por el notable especialista doctor José de Cubas Serrate.

JUEVES DE GALA EN SANS SOUCI

La noche de hoy, jueves, será de moda en el atractivo restaurant campestre Sans Souci; con tal motivo habrá de verse favorecido con la presencia de los más prestigiosos elementos del gran mundo habanero.

Como de costumbre, concurrirán también los turistas que se encuentran en la Habana, quienes contribuirán a dar mayor animación a la fiesta.

Un magnífico programa ha sido combinado para el «show».

Actuará la famosa pareja acrobática Wesley Pierce y Hazel Harris, Además, Celinda, bailarina clásica española, Pinelli, barítono y Elpidio y Margot en la típica rumba.

La orquesta Sans Souci, bajo la dirección de Víctor Rodríguez, alternará en los bailables con el septeto de la casa.

A propósito de Sans Souci, tiene la crónica hoy una agradable noticia para la sociedad habanera y para los aficionados al tango.

Fernández y Vila, los propietarios del simpático road-house, que fueron los primeros en traer a Cuba una gran orquesta de tango, al inaugurarse aquel suntuoso lugar, presentarán el próximo sábado de moda a la famosa orquesta Argentina Eduardo Bianco, considerada como una de las primeras en el mundo, la cual procede de París, donde ha conquistado resonantes triunfos.

Así, pues, desde el sábado tocará en Sans Souci la orquesta de Bianco, constituyendo una nueva y poderosa atracción.

El debut del sábado, será, sin duda, un brillantísimo acontecimiento.

Además, se presentará el mismo «show» de hoy.

RECIBO

La gentil señorita Julita Arellano y Mendoza, cuyo compromiso amoroso con el joven letrado José Romaguera fué anunciado el lunes, día en que se efectuó la petición oficial, recibirá hoy a sus amistades en su residencia del Vedado.

Allí se verá muy congratulada la distinguida joven que goza de grandes simpatías en nuestra sociedad.

LA NOVENA SINFONIA DE BEET HOVEN EN EL «NACIONAL»

Un magno acontecimiento musical tendrá efecto el próximo domingo a las 10 y 30 a. m. en el teatro Nacional.

La Orquesta Filarmónica de la Habana, bajo la dirección de Amadeo Roldán, y la Coral de la Habana, que dirige la señora María Muñoz de Quevedo, ejecutará por primera vez en Cuba la Novena Sinfónica de Beethoven, con el concurso de los siguientes solistas: soprano Luisa de Lepa-Ves, contralto Elisa Vázquez, tenor Sinforiano Galán y el barítono Alberto Márquez. El maestro Roldán conducirá la obra.

La Novena Sinfonía está considerada, junto con la Misa en Re, como el nivel más alto que alcanzó el genio de Beethoven. Grandiosa por sus ideas y por su estructura y con la innovación genial de los coros introducidos últimamente, esta obra representa un momento aparte y casi diremos único, en la evolución del arte musical.

Este concierto de la Filarmónica, en combinación con la Coral, tiene carácter extraordinario y para él están ya a la venta las localidades a los precios de $1.50 la luneta, $1 la butaca, $0.40 la tertulia y $0.20 el paraíso.

Las localidades pueden obtenerse en las oficinas de la Filarmónica, Aguiar 73, Teléfono A-6244, en el Conservatorio de la Filarmónica, Teniente Rey 71, altos, Teléfono M-3223 y en la secretaría de la Sociedad Coral de la Habana, Concordia, 64, A, Teléfono A-8809.

Es de esperarse que el público de la Habana se dé cuenta de la importancia de este suceso musical, y llene el teatro el próximo domingo.

CLUB ATLETICO DE LA HABANA

El Club Atlético prepara otra gran verbena, que celebrará el sábado día cuatro, del próximo mes de marzo.

Esta fiesta ha sido organizada para beneficio de la Sección de Sports.

Cinco conjuntos musicales amenizarán este baile para el cual les ha sido encargado a los conocidos floristas Armand y Hermanos un espléndido adorno floral.

Ofreceremos más detalles próximamente.

JUEVES DEL PLAZA

Gran noche será la de hoy en el Hotel Plaza con motivo de ser jueves de moda, día en que nuestra sociedad elegante asiste al simpático roof-garden.

En el show de esta noche, organizado por el simpático Pancho Arango, figuran la exquisita pareja de baile Evelyn and James Vernon y la notabilísima bailarina española Adelina Durán.

El próximo jueves será noche especial de grandes alicientes en el roff del Plaza.

Coincide con el «dinner dance» de moda el acto de la entrega de los premios a las veinticinco comparsas que se organizaron para «La Fiesta del Mar».

Aplazada aquella fiesta indefinidamente, el querido «confrére» Pablo Alvarez de Cañas, que tiene en su poder los valiosos premios donados por distintos comercios, hará entrega de los mismos a las comparsas.

Asistirán éstas con sus lindos y vistosos trajes ya que la fiesta es en su honor.

Además de la Orquesta del Hotel, esto es, la de los Hermanos Palau, tocarán esa noche en el Plaza la Orquesta de los Hermanos Castro; la Orquesta Social, tan celebrada, integrada por señoritas, y la Orquesta Daiquirí.

Habrá también gran «show» y muchos alicientes.

Café El que sabe tomarlo, está en el secreto, sabe que EL MEJOR CAFE es el de

LA FLOR DE TIBES S.A
REINA 37 • TELEFONOS A-3820 / M-7623

VENTA de 90 cts.

Artículos de $2 y $3 a 90cts.

Haga una visita a La Epoca y se convencerá de que nuestros precios son los más bajos que se cotizan en la Habana.

Fíjese en éstos:

1 Vara Crepé corrugado, en los dibujos y colores más de moda: 90 cts.

2 Varas Crepé meteoro, en todos los colores: 90 cts.

3 Varas Rayón estampado, en dibujos modernos: 90 cts.

4 Varas Crepé arrugado, en todos los colores: 90 cts.

La Epoca
Neptuno y S. Nicolás / Teléfono A-4244

EL BAILE DEL PULGARCITO

Una tradicional fiesta que se ha venido celebrando en el roof-garden del hotel Plaza, de año en año, tendrá efecto el primer domingo del próximo mes de marzo; nos referimos al Baile del Pulgarcito que siempre ha constituído un acontecimiento del mundo infantil.

Sobre esta fiesta, que se celebra el domingo de Piñata, iremos oportunamente ofreciendo nuevos detalles.

JUVENTUD CATOLICA CUBANA

Para celebrar el quinto aniversario de la Federación de la Juventud Católica Cubana, se efectuará el sábado once del corriente, en el local del Colegio «La Inmaculada», San Lázaro, 259, un acto conmemorativo.

Este dará comienzo a las cinco de la tarde.

He aquí el programa:

PRIMERA PARTE:

1.—Breves palabras por el señor Herminio Rodríguez, primer Presidente de la Federación.

2.—Números de piano por la señorita Inés Maceo.

3.—Lectura de la Memoria anual, por la Secretaria saliente, señorita Luisa Muñoz del Valle.

4.—Números de canto por la señorita María Antonieta González Quijano, acompañada al piano por la señora Julia Lusignani.

5.—Recitación de algunas de sus poesías por la señorita Herminia del Portal.

6.—Números de guitarra, por las señoritas Francisqueta Vallalta y María Julia Casanova.

7.—Resumen por el Dr. Juan Antonio Mendoza, Presidente de la Federación.

SEGUNDA PARTE

Solemne bendición del Santísimo en la Capilla del Colegio.

LULU MASSAGUER DE FERNAN DEZ

Hemos tenido el gusto de saludar en la redacción del DIARIO a la señora Lulú Massaguer de Fernández, completamente restablecida, después de la grave enfermedad que la retuvo recluida cerca de cuatro meses.

A la distinguida y bondadosa hermana de nuestro querido compañero Conrado Massaguer, le fué hecha una operación en un brazo, por el doctor César Cabrera Calderín, médico de la Asociación de Repórters, y más tarde fué sometida a un tratamiento del sistema nervioso por el doctor José Ramón Valdén Anciano, tratamiento que tuvo completo éxito.

Felicitamos sinceramente a los distinguidos médicos y a la señora de Fernández.

LA FIESTA DE LOS PRACTICOS DE FARMACIA

El día dieciocho del actual se celebrará, en los salones y jardines de la Quinta Bastién, en el Vedado, una simpática verbena benéfica bajo los auspicios de la Institución Nacional de Prácticos de Farmacia, cuya recaudación será destinada a la Sección de Beneficencia de dicha Institución.

Varios conjuntos musicales tomarán parte en dicha fiesta; entre ellos se destacan la magnífica orquesta de los Hermanos Castro y la del maestro Antonio María Romeu.

Los organizadores de este festival preparan numerosos alicientes que serán anunciados próximamente.

Edel FARRES

JUVENIN
LO ULTIMO Y MAS PERFECTO PARA LAS CANAS

✝

E. P. D.

EL SR. DR. ALFREDO MARILL Y VAZQUEZ

ABOGADO Y NOTARIO PUBLICO

HA FALLECIDO

Y dispuesto su entierro para las cuatro y media de la tarde del día de hoy, los que suscriben suplican a sus amistades, encomienden su alma a Dios y se sirvan concurrir al sepelio, que se verificará a dicha hora, reuniéndose el cortejo en la Capilla del Cementerio de Colón, favor que agradecerán.

Habana, febrero 9 de 1933.

LDO. ALBERTO MARILL SOLAR.

DR. MARINO LOPEZ BLANCO.

PENSION COMPLETA en el GRAN HOTEL desde $3.00 diarios, según habitación

Comprende este precio además desayuno, almuerzo y comida en su Restaurant de 1a. clase. Baños y uso de las aguas y de todos los atractivos del Balneario.

—Si no puede descansar en estas bellas montañas a 800 pies sobre el nivel del mar, pida las Aguas de los manantiales. Botellón de 20 litros $0.90.—12 litros, $1.25. 24½ botellas $1.50.—24¼ $1.20.

SAN MIGUEL DE LOS BANOS
EL PARAISO DE CUBA

GRAN HOTEL del BALNEARIO y PLANTA de ENVASE de las AGUAS

Aguas Alcalinas Bicarbonatadas recomendadas por los Médicos más eminentes para la curación de las enfermedades de las vías digestivas y urinarias, diabetes y todos los trastornos de la nutrición.

—Pídalas en todas partes—

UNICO DEPOSITO DE LA COMPAÑIA:
Tacón No. 4, Teléfono: A-7627

M.E.C.D. 2016

QUEMADO CON UNA PLANCHA

Bernardo Hernández y Gómez, de 48 años, y vecino de San Francisco núm. 29, fué asistido en la casa de socorro de J. del Monte, de quemaduras menos grave que se produjo en su domicilio, e nocasión de estar planchando un pantalón.

FARMACIA
DROGUERIA
DE
"JOHNSON"
DE TURNO LOS LUNES
Obispo Nº 30 TELEFONO-A-2129.

LA MAYOR
35 EDIFICIOS
700 EMPLEADOS
SARRÁ
DROGUERIA
ABIERTA TODOS LOS DIAS
TODA LA NOCHE LOS MARTES
A-8026 A-3641

Farmacias de Turno

JUEVES

HABANA

Ave. de Bélgica No. 8	M-4425
Monserrate y Teniente Rey M-4413	M-5564
Ave Menocal No 6.	M-4660
Antonio M. Lazcano y Dragones	M-4774
Mayor Gorgas y Oquendo	U-6773
Colón y Aguila	M-4525
Padre Varela y Zenea	U-5402
Salud 173 ent. M, González y Oquendo	U-6895
América Arias y Crespo	M-5533
Ave. Menocal y Príncipe	U-6873
Romay 55 esq a San Ramón	M-4470
Marta Abreu No 44	M-4740
Cuba y Acosta	M-9535
Ave. de Italia No 41	M-5706
Martín Morua Delgado No. 43	M-9235
Padre Varela No 50	U-6600
Gral. Carrillo y General F. Andrade	U-6869
Máximo Gómez y San Nicolás	M-5030
Someruelos No 26	M-5003
Desagüe y Fraco	U-6767
Ayesterán y Desagüe U-6966	U-2539
Víctor Muñoz y General Aranguren	M-4508
Aguiar y Chacón	A-0111
Zenea entre Prado y Consulado	M-3377
San Nicolás y P. Cerrada	

VEDADO

alle 23 No. 458 entre 8 y 10	F-6132
Calle 17 entre E y F	F-6110
Ave. de Wilson entre 16 y 18	
Calzada entre Paseo y 2	F-6174
Calle 17 y 4 F-6006	F-2338

VIBORA

10 de Octubre y Josefina 1-6442,	I-7240 I-7702
O-Farrill y José Antonio Saco	I-7730
10 de Octubre 557½	I-7660
Concepción y Porvenir	X-3030
Sta. Catalina y Cortina	I-7786

JESUS DEL MONTE Y SANTOS SUAREZ

Zapote No. 82	I-2222
Quiroga y Delicias	I-7777
10 de Octubre No 280.	I-7378
10 de Octubre No 204.	X-3033

LUYANO

Calzada de Concha número 4.	X-2223 X-2222
Calzada de Luyanó número 211	X-2220
Acierto y Herrera	I-7667

CERRO

San Pablo No. 36	U-7026
Calzada del Cerro número 558	I-5968
Buenos Aires y Paz	I-3003

NOTA.— Este grupo deberá prestar el servicio público todo el día y la noche de los Domingos y Fiesta y Duelo Nacional siguientes: Enero 1; Febrero 12; Mayo 7; Junio 18; Julio 30; Septiembre 10; Octubre 12 y 22; Diciembre 8 y 7.

HABANERAS

ASUNTOS DE BELLEZA

CONSULTAS PRIVADAS

La mujer, no sólo puede conservar la belleza, sino aun si es fea, puede adquirir la hermosura, sirviéndose de los mil productos que hay para conquistarla, disimulando los defectos con la ciencia.

La transformación puede conseguirse por los medios diversos que han creado y por los cuidados metódicos que toda mujer está obligada a tener en busca de lo más preciado para ella, que debe ser la belleza.

Toda mujer que cuida de su hermosura la conserva más allá del término prescrito por la edad, retardando la acción del tiempo que sólo se consigue con la constancia.

Débese luchar contra la vejez, no dejando que su huella se vislumbre en el rostro. Hoy existen verdaderos productos que facilitan los cuidados para conservar el encanto de la juventud.

Todas las mañanas de nueve a doce, en el salón verde de **El Encanto**, en Galiano y San Rafael, la representante de los conocidos productos de belleza de Elizabeth Arden, Miss Bliss dará consultas privadas sobre los temas del maquillaje. Para obtenerse ésta debe adquirirse, primeramente, una tarjeta en el departamento de perfumería.

También está ofreciendo, dicha señorita, unas conferencias interesantísimas, por la tarde, con proyecciones de películas que demuestran cómo debe hacerse la limpieza, tonificación, nutrición y clarificación del cutis, así como las aplicaciones de los afeites, en concordancia con las distintas clases de epidermis que hay.

LA MODA EN EL CALZADO

Enzel, el gran **bottier**, de París, ha lanzado una nueva piel para esta temporada, llamada **sarpincho**, que tiene un acabado como la gamuza, que es a la vez vistosa y a prueba de agua; muy práctica para los zapatos de **sports** y calle.

Los zapatos bajos, estilos sandalias, sin la correa del tobillo, se ven para más vestir y el charol negro con adornos en colores, con finas tiras de piel que combinan con el color del traje.

Para calle y **sport** los zapatos de medio corte se llevan con adornos simétricos.

La piel que más se verá en la temporada de verano será la cabritilla **nacré** en tonos pálidos y mas que ninguna en el blanco perla que está tan de moda.

NOTAS DE PARIS

Un adorno favorito de **Chanel** consiste en los vuelos colocados en los vestidos en forma de cascadas. Los coloca, así en las sayas como en la blusa, formando mangas cortas; alforzas diagonales hacen que el traje se ajuste al cuerpo y también usa mucho los lazos que adornan el **corsage** o reemplazan las mangas. Los escotes acentuados, especialmente debajo del brazo, serán detalles interesantes de la nueva moda.

El largo de la falda no ha variado en los trajes de tarde y noche, no así los de calle que se llevan a doce pulgadas del suelo.

La línea de la cintura, cuando está definida, es normal por delante, bajando por detrás. Hay un gran número de modelos en forma de princesa y se ven las faldas con piezas para ceñir las caderas.

Las faldas tendrán amplitud por delante o por detrás, pero las mas nuevas son al revés, tienen paños lisos por delante y por detrás y unos drapeados horizontales indicando los **panniers** de otros tiempos, en las caderas.

Las cintas para la cintura se llevan mucho, largas y anchas, de raso oscuro, que se amarran a un lado con un gran lazo. Este detalle es uno de los más nuevos que se han visto para trajes de **matt crépe** en tonos pálidos, así como en los trajes de noche de terciopelo.

Las bufandas cortas son la última novedad bien para los complementos de **sweater** o las que se llevan en los trajes. El tamaño será simplemente el necesario para dar la vuelta al cuello.

CURIOSIDADES

La mejor manera de lavar las piezas de punto hechas a mano es sumergirlas en agua tibia durante diez minutos para que se humedezcan.

Aparte en un depósito de boca ancha, se hierve jabón blanco batiéndose con un palo para formar bastante espuma.

Entonces se exprime la pieza que desee blanquearse y se echa en la enjabonadura que se separará del fuego. Se aprieta bien sin frotarla hasta que se vea bien limpia.

Luego se enjuagua con mucha agua tibia limpia sin frotar. Acabada esta operación se toma un litro de agua clara caliente y se le añade dos cucharadas de goma arábiga, agitándolo hasta su disolución.

Se enjuagua la pieza en esta agua, empapándola de un modo uniforme. Se escurre luego, primero suavemente entre las manos y después entre dos toallas secas, se extiende dándole la forma que tiene la pieza sobre una toalla grande, cubriéndola con otra sobre una mesa.

AL ALBA

En los dorados cuentos de la niñez lejana.
Que forman una diáfana leyenda de cristal,
Hay una voz que grita: —Ana, mi hermana Ana,
¿No ves venir a nadie?..... Yo digo ahora igual.

Mientras fragante y fresca despunta la mañana
En medio del radioso crepúsculo oriental,
Y alegre y decidora deslíe la campana
En el ángel divino sus notas de metal.....

¿No ves venir a nadie, Ana, Ana, la Hermana?.....
Mira cómo, a las luces del cielo matinal,
Van mis cansados versos, errante caravana,
Llevándote la ofrenda del muerto Floreal,
Por buena, por piadosa, por dulce, por cristiana.
Para tu frente pura que besa el Ideal.

F. M. de Olaguibel.

PENSAMIENTOS

En la amistad, como en el amor, hay mucha ternura.

E. Thiandiere.

Los que han amado a las mujeres, tienen por castigo amarlas siempre.

Joubert.

El hombre lleva en sí lo que le pierde, que es el interés, y lo que le redime, que es el sentimiento.

José Martí.

La virtud tiene entre las mujeres muchas predicadoras, pero muy pocas mártires.

Helvecio.

MENU DEL DIA

Almuerzo

Manhatan Cocktail.
Huevos en galleticas.
Bacalao a la Vizcaína.
Costillas de puerco empanizada
Arroz blanco. Yuca con mojo.
Ensalada de quimbombó.
Dulce de higos, con queso.

Comida

Melón Rocío de miel.
Puré de plátanos verdes.
Frituras de pescado.
Pollo asado con salsa negra.
Macarrones Gratín.
Ensalada de pepinos.
Natillas quemadas.

RECETAS DE COCINA

Costillas Grillés

Se limpian seis costillas del grueso de una pulgada de alto, se les dá con la paleta y se adoban con sal, pimienta y naranja agria, dejándolas reposar durante dos horas.

Media hora antes de servir se calienta la parrilla y se ponen las costillas un minuto por cada lado, a fuego vivo. Se dejan a fuego lento durante un cuarto de hora dándole vueltas hasta que se cocine bien. Al servirlas se les echa mantequilla derretida bien caliente por encima.

M. R. de FONTANILLS

¡Adiós, espinillas!

Cutis limpio, suave y asedado, como lo creó la naturaleza, gracias al uso diario del Jabón Resinol y a la aplicación regular del Ungüento curativo Resinol. Si *Ud.* tiene mal cutis, empiece hoy el tratamiento Resinol y verá como mejora su aspecto. *De venta en las droguerías.*

Pida muestras gratis a Resinol, Dept. 56-A, Balto, Md.

Resinol

Anúnciese en el DIARIO DE LA MARINA

LA PROPAGANDA DE LOS HIJOS DE LA ESTRADA

Con el entusiasmo de siempre y presidida por su veterano Presidente el señor Francisco Marques, celebró su reunión mensual ordinaria, la Sección de Propaganda de los Hijos de la Estrada.

Actuó de Secretario el Sr. Manuel Seoane, asistiendo además la casi totalidad de sus Vocales, a quienes felicita el Presidente por su puntual asistencia y por el desempeño de las Comisiones a cada uno encomendadas.

Rinden sus informes todas las comisiones en Junta anterior, las que han obtenido un excelente resultado. Conócese el número de altas habidas durante el mes, así como el gran número de Vocales de la Sección que aspiran al título de Socio Propagandista, entre los que figuran un gran número de asociados.

El título de Socio Propagandista de la entidad estradense, constituye una bella obra de arte, motivo por el cual todos luchan por obtenerlo.

Después que las Comisiones informaron y se designaron otras para que visiten a algunos asociados y otros que aún no lo son, se entró a tratar del Gran Festival de socios, acordándose solicitar diversos lugares de recreo para que luego la Comisión designe el en qué toda la familia estradense se ha de reunir en alegre Romería.

Ha de efectuarse ésta en los inmediatos meses del verano, fiesta que ha de resultar un verdadero acontecimiento social.

Habrá buena música, opíparas meriendas y mucha alegría. Ha de ser una Fiesta Estradense y ello basta.

HOGAR DE MENDEZ-MORI

El hogar de Francisco Méndez-Mori, quien hasta hace poco fuera Secretario de la triunfante Sección de Recreo y Adorno, y que es hoy miembro de la Directiva del Centro Asturiano ha sido visitado por la simbólica cigüeña. Ya en el hogar de Méndez Moris se sienten los griticos del producto primero de su feliz unión. Una niña ha dado a luz la señora de Méndez Mori, la que fué asistido de manera pericial por el doctor Alfredo Alvarez ilustre tocologo que radica en esta Ciudad.

Felicitamos a Méndez Mori y su esposa por este motivo, deseándole todo género de venturas a la churrumbela que viene a alegrar su hogar.

ACUERDOS DE NATURALES «CONCEJO DE BOAL»

Celebró sesión su Directiva, aprobando los asuntos administrativos correspondientes a los meses de Noviembre y Diciembre. El Balance de Diciembre arrojó en sus distintos saldos en los depósitos de los Bancos, un total de «quince mil novecientos noventa y cinco pesos, veinte y un centavos», siendo aprobado.

Se leyó la correspondencia social enviada por la Secretaría, y la recibida. En relación con ésto se discutieron varios asuntos, y en lo referente a la conveniencia y circunstancias que aconsejan la construcción de la Escuela de Serandinas, por el Estado con subvención por la Sociedad, sin vivienda para los maestros como requieren las últimas disposiciones en materia escolar, se acordó llevar el asunto a la Junta General próxima. Se acordó pedir informes sobre una mejora en los servicios de la Casa Escuela de Doiras, que se está construyendo. Pedir la creación de las Escuelas de los Distritos de San Pol y Reigoto; una deniñas para Rozadas y otra para Fuentes Cabadas.

Se designó comisión visitadora de enfermos a los señores José Pérez Famoso y Demetrio Alvarez; otra comisión compuesta de los señores Jesús Mesa y Juan Suárez, para que vean a todos los socios atrasados, o que solicitaron su baja para tratar de que retiren éstas, y continúen prestando su concurso a la Sociedad.

Se trataron otros asuntos importantes, entre éstos que se procure celebrar las Juntas de Directiva, más temprano cada mes, para que la actuación pueda ser más intensa. Se discutieron otros particulares, y se acordó en envío de varias comunicaciones unas a Delegados de la Sociedad en el Concejo, al representante de la Sociedad en Madrid y a varios asociados, sobre distintos particulares.

LOS DIRECTIVOS ELECTOS DE HIJOS DEL VALLE ULLA

Celebraron los Hijos del Valle de Ulla, elecciones generales para elegir a los nuevos gobernantes y en dicho acto, que tuvo efecto dentro del mayor orden y entusiasmo, resultó triunfante por una mayoría abrumadora la candidatura extra-oficial.

Los nuevos directivos tomaron seguidamente posesión de sus cargos en la siguiente forma:

Presidente: Benito Gulías y Gulías, Vice: Antonio Brey Liste; Secretario: Germán Gómez; Vice: Manuel Cordeira; Tesorero: José Brey Remesar y Vice: Manuel Crosa Frey.

Vocales: Ramón Collazo González: Manuel Espiño Báscuas; Andrés Calvo Orosa; Manuel Castro Joris; Manuel Pazos Rey; José Pana: Manuel Brey Liste; Tomás Caso; Ramón Torres Rosende; Rosendo González; José Iglesias; José Gómez; Manuel Montaña y Valentín Cotovad.

Suplentes: Belarmino Vélez; Benito Iglesias; José Barcala; José Pazos; José Abraldes; José María Solas; Antonio Tato y Fidel Bercala.

Es opinión general entre los socios que, dado el entusiasmo de los nuevos Directivos y el interés que siempre demostraron por el engrandecimiento de la asociación, los progresos habrán de ser grandiosos durante el periodo en curso.

LAS PRESIDENCIAS EN LA COLONIA PALENTINA

La última Junta de Directiva celebrada por esta Colonia, versó sobre las diversas Secciones que durante el año han de procurar el mayor auge de la Colonia. La Presidencia de la Sección de Beneficencia corresponde, como el Reglamento determina, al Presidente social señor Vicente Martín, Jr. Para Propaganda fué nombrado el señor Florentino Serrano, socio fundador y ex-Presidente, de quien se esperan grandes beneficios para la Colonia. El señor Isidro García, también socio fundador y ex-Presidente social, fué nombrado para presidir la Sección de Fiestas, pues con sus iniciativas conseguirá dar un año divertido a los socios.

Para tratar de asuntos generales a la Colonia, están citando a Junta de Directiva para el día 10 del corrientes a las nueve de la noche en el local social de Egido No. 2, para la que también están citadas las diversas Secciones.

CONCEPCION ARENAL

Ha sido debidamente convocada la Junta Directiva de la prestigiosa sociedad estudiantil «Concepción Arenal», según nos acaba de comunicar el incansable Secretario de la Sociedad, señor Angel Ibarra; ésta tendrá lugar en la noche de hoy en los salones del Centro Gallego.

Serán tratados distintos asuntos de trámite ordinario, así como de la celebración de algunos festivales que tienen en proyecto las distintas Secciones.

Podemos anticipar que los arenaleses están preparando un gran festival bailable, proponiéndose contratar los mejores conjuntos musicales.

PROCLAMADOS DIRECTIVOS DE LOS HIJOS DE BARREIRO

Han sido electos y proclamados para integrar la directiva de los Hijos de Rodeiro, los siguientes señores:

Presidente: señor José Costa Suengas. Vice-Presidente: señor Fernando Fernández. Segundo Vice-Presidente: señor Secundino Sobrado. Tesorero: señor Maximino Vázquez. Vice-Tesorero: señor Hilario González. Secretario: señor Manuel Calviño. Vice-Secretario: señor José Costa Dieguez. Secretario de Correspondencia: señorita Sara Costa. y Vice Secretario de Correspondencia; señor Crescencio Costa.

Vocales: Señor Francisco Arean, Avelino Lamazares, Jesús García Failde, José Vázquez, José Fernández García, Primitiva Costa Buján, Clara Díaz, Josefa Lamazares, Adulia González, Ramona Dieguez Limazares.

Suplentes: señor Manuel Dieguez Varela, Eugenio Dieguez Lamazares, José Costa Buján, Aurora Dieguez. Josefa Buján, María Hermida.

SOCIEDADES ESPAÑOLAS

BELLA HORA DE POSESION DEL C. MONTAÑES

Entre aplausos y efusivas y cordiales felicitaciones han tomado posesión los de Recreo

Tomó posesión la sección de Recreo y Adorno del Centro Montañes Presidió el señor Quintín Barreneche, presidente saliente, ocupando puestos en la mesa presidencial el Presidente y Secretario General de este Centro señores Francisco Salaya de la Fuente y Jacinto Gutiérrez Roiz; el señor Manuel Rouco, presidente entrante; el Director de la Estudiantina «Juventud Montañesa» señor Enrique Mascaró; el Administrador de la Revista «La Montaña» señor José R. Zamorano, actuando de Secretario el señor Abelardo Maeda en sustitución del Secretario titular de la Sección señor S. Galán que excusó su asistencia al acto por encontrarse enfermo.

Al hacer entrega el señor Barreneche al señor Rouco, empezó dando las gracias a todos por la cooperación que le habían prestado durante cerca de 4 años que ha ocupado el puesto que hoy entrega al nuevo Presidente señor Rouco, recíproca todas las pruebas de afecto y estimación que ha recibido en ese tiempo, a las cuales cree haber correspondido, y después de hacer un pequeño esbozo de las excepcionales cualidades que concurren en el nuevo Presidente, pide le presten todos la misma cooperación prestada a él durante el periodo que ha ocupado la Presidencia de la Sección, estimando que su sucesor ha de ser más que el Presidente de la Sección, el amigo de todos sus componentes.

Entre atronadores aplausos ocupa su puesto el señor Rouco, y acto seguido expone a sus compañeros que viene precedido de un gran entusiasmo, que conoce perfectamente a sus presididos y que solo espera, y no lo duda por un momento, que ellos siguiendo su tradición de varios años, seguirán laborando con todo el entusiasmo que lo han venido haciendo hasta aquí, ya que ese es el único medio que la Sección que preside pueda seguir alcanzando los exitos que hasta ahora ha obtenido.

Hablan también el Secretario General señor Gutiérrez haciendo alabanzas de la Sección, la que tiene todas sus simpatías y espera que la que hoy toma posesión amplíe más aún la labor de la que presidida por amigo Barreneche cesa esta noche.

Termina el acto el Presidente General señor Francisco Salaya de la Fuente, que dice que siempre ha observado en esta Sección un gran entusiasmo que le ha captado sus simpatías más sinceras, y que espera que en este año, que el ha ocupado la presidencia social siga trabajando con el mismo entusiasmo para bien del Centro Montañés, por quien todos, Secciones y Junta de Gobierno estamos obligados a laborar para conseguir su mayor engrandecimiento.

La Sección quedara formada como sigue: Presidente: Manuel Rouco; Vicepresidente: Carlos Maeda, Secretario: Quintín Barreneche; Vicesecretario: Manuel López Gomez; Vocales: Sinforiano Galan; Balbina García; Arsenio Corral; Asunción García; Ventura Izaguirre; Blanca Marín; Joaquín Pellón; Julia Marín; Rogelio Maza Zorrilla; Pastora Toledo; Luis Serna; Elvira Albo; Enrique Mascaró; Rosa Casas; Antonio González; Edelmira Casas; Pedro Pellón; Mercedes Casas; Ramón Belmonte; Blanca Balseiro; Juan Romillo; Elisa Ajuria Angel Romillo; María Rodríguez; Gil Díaz; Paquita Torres; José Gómez; Carmen Díaz; Enrique González; Ascensión Butrón; José Mateu; Bertha Alvarez; Eusebio Pereda; Olimpia Alvarez; Baldomero G. San Juan; Elena Lazcano; Ostelinda Naves y Abelardo Maeda.

LABORES DEL SANATORIO DE «HIJAS DE GALICIA»

En el Sanatorio «Concepción Arenal» ingresaron ayer las siguientes asociadas: Carmen Fernández Rodríguez, Elena Almao Barreiro, y Margarita Blanco García.

Salieron dadas de alta: Encarnación Ramos Cardeso, Valetina Novoa Gómez, Celia García López, Concepción Caamaño Gallego, Manuela Pousada Seijas, Antonia Martínez Pulpeiro, Ramona Reboredo Insúa y Ramona López Gómez.

OPERACIONES EFECTUADAS

En la casa de salud de «Hijas de Galicia» se efectuaron ayer las siguientes operaciones quirúrgicas: un bocio, dos apendicectomías y un curetaje, por el doctor Emilio García Tuduri, teniendo de auxiliar al doctor Diego Suárez Villasuso.

En la sala de maternidad nubo tres partos, naciendo dos hembras y un varón.

VARIOS ACUERDOS DEL «CLUB CABRANENSE»

Días pasados celebró Junta Directiva, el Club Cabranense bajo la Presidencia del señor Faustino García, actuando de Secretario y Tesorero, los señores José Monestina y Benjamín Pérez.

Fué aprobada el Acta y el Balance mensual con un saldo de $540.00.

Se acordó remitir al Delegado del Club en Cabranes el importe de la reparación en la Casa Escuela de Gramedo.

Se informó por las Comisiones de Visitar Enfermos y se nombraron a los señores, Ramón Alonso, José Cabranes y José Monestina, para la visita de enfermos durante el presente mes.

Se acordó testimoniar el sentimiento del Club, por el fallecimiento de la hermana política del Ex-Presidente Avelino Canellada y al señor Luis Corripio, por el de la autora de sus días, ocurrido recientemente en Cabranes.

Se acordó convocar a Junta para reformar total del Reglamento cuyo principal consistirá en aumentar considerablemente el capítulo de Beneficencia.

Se acordó despedir oficialmente al distinguido asociado, Celestino Prestamo, quien se ausenta por unos meses y desearle un feliz descanso entre los suyos.

Y se terminó la Junta a la que asistieron gran número de vocales, todos amantes y entusiastas de este simpático Club que tan fructífera labor realiza siempre.

JUNTAS DIRECTIVAS

CENTRO ASTURIANO; hoy, a las ocho y media de la noche continuará en este Centro la Junta General iniciada hace algunos días.

CENTRO GALLEGO; hoy continuará sus sesiones la Asamblea de Apoderados de este Centro, a las 8 y media de la noche.

CLUB BELMONTINO: celebrará Junta General ordinaria, mañana viernes, a las 8 y media de la noche.

EL SERVICIO A DOMICILIO EN ASOC. CANARIA

La brillante verbena tendrá lugar el sábado próximo para encanto de todos los socios

El Presidente de la Sección de Sanidad de la Asociación Canaria, señor Pedro Delgado Villarreal, dispuso en la tarde de ayer que el servicio de asistencia médica a las asociadas y niños en sus domicilios sea reforzada, con el fin de que se preste una inmediata atención tan pronto se reciban los avisos en la Secretaría General de la colectividad o en su Casa de Salud.

Al frente del servicio domiciliario figuran los Dres. Santiago Urbario Somodevilla y Tácito de Mena.

En el local social el Dr. Tácito de Mena atenderá a las asociadas y niños por la mañana durante las horas de 9 a 11, recibiendo por los teléfonos A-3564, I-2721 y A-7104 los avisos para las visitas a domicilio. El doctor Somodevilla, consultará de 2 a 3 de la tarde, siendo los teléfonos para avisos el A-3564, I-2721 y FO-1250.

El servicio de Enfermera, a cargo de la señorita Elvira Seijas, será durante las horas de 8 a 11 a.m.

El servicio de Boticas para el despacho de recetas a las asociadas y comensales por visitas domiciliarias llo, de Neptuno 47; Dra. M. Oteiza son la del Dr. Pedro Capote Carbapuig, Palatino 4, (Cerro); y Dr. Enrique Blasco, de la calle B y Consulado, (Reparto Miramar).

Como ya hemos dado cuenta en anterior nota, la cuota de las asociadas es de $1-50 y los niños menores de doce años $1.00, con derecho a intervenciones quirúrgicas en la Casa de Salud.

La labor que viene desarrollando el Presidente de la Sección de Sanidad con la cooperación del Dr. Chomat, Director del Sanatorio, por me jorar el servicio de asociadas, es digno de encomio y está dando resultados positivos según se nos informó también ayer en la Secretaría de la Sección de Propaganda a juzgar por el gran número de nuevas inscripciones que se han presentado en los días que han transcurrido del presente mes.

La Gran Verbena

Sólo faltan dos días para llevarse a cabo la Gran Verbena de la Candelaria que con tanto tesón viene preparando la dinámica Sección de Recreo y Adorno de la Asociación Canaria. Como ya conocen nuestros lectores será el próximo sábado 11, de 9 p.m. a 4 de la madrugada.

Tres conjuntos musicales son los encargados de amenizar la fiesta de los canarios. Son éstos la Orquesta de Belisario López, el Jazz Band de los Hermanos Martínez y el Sexteto La Sonora Matancera.

Las invitaciones están casi agotadas, debiendo las personas que deseen concurrir solicitarlas cuanto antes por el teléfono A-3564, o en la Secretaría.

HOGAR NUEVO DEL «CIRC. REPUBLICANO»

Ya instalado el «Círculo Republicano Español», en su nueva casa Prado No. 70, (altos del cine «Prado») la Comisión de Cultura está ultimando los detalles para la Conmemoración del 60o. aniversario de la primera República Española, en la que ha quedado imborrable el nombre de los eximios patriotas Figueras, Pi y Margall, Salmerón y Castelar.

Podemos adelantar que el señor Suárez Solís disertará en la forma brillante que él sabe hacerlo y para que la fiesta tenga la expresión simbólica de que la liberación española había germinado para unir la espiritualidad de la raza, se esta tratando de obtener la colaboración de un eminente profesor cubano que enlazará la historia de España del 1873 con las vibraciones de Hispano-América que cada día van fundiendose más en un sentimiento común de amor y progreso.

Se hará una amplia invitación para que los españoles todos participen de esa fiesta, a la que la juventud, que hasta hace poco careció de ambiente para afirmar sus sentimientos patrióticos, va dando calor a las actividades del «Círculo Republicano», con su asistencia a todo acto que signifique enaltecer a España y a sus hombres más preciados.

GRAN CONCURSO INSCRIPCIONES CENTRO ASTUR

Adhiriéndose a este concurso comienzan a llegar numerosas boletas con gran entusiasmo

Un servicio eficiente y esmerado; una magnífica organización noscocomial, como no hay otra; un lema de todo para el enfermo y por el enfermo todo; he aquí un motivo de la grandeza social del Centro Asturiano, que ha desenvuelto su vida con normalidad y encaminado siempre al cumplimiento de los estatutos que determinaron su fundación.

Hoy la Sociedad siente—al igual que todas las organizaciones de carácter cooperativo—la intensa crisis que abate al país en general, y por ello se precisa redoblar los esfuerzos que a diario se realizan para que las listas sociales no disminuyan, antes al contrario, para mantenerlas y acrecentarlas en lo posible, y ésa que es labor que compete a la Sección de Propaganda ha hecho que ésta se viera precisada a organizar el concurso de inscripciones, que ha comenzado destacándose de manera vigorosa, con ese impulso que es propulsión constante entre los socios del Centro Asturiano que, hoy son de ambos sexos, y que por ello por ser la parte integrante del género humano luchan a una, hermanados, compenetrados en un solo ideal: en el del triunfo de la Sociedad para que ésta continúe cumpliendo con sus obligaciones sanitarias, instructivas, sociales y económicas.

Ya han comenzado a llegar las primeras boletas para el concurso de las inscripciones corespondientes a las Delegaciones, ya por éstas se vienen acusando recibo de la circular que les fué enviada y por tales acuses, por la emoción que vibra en los párrafos, por la sinceridad en las expresiones, por vehemente deseo de que la Sociedad continúe en la cima a que fué llevada, puede adivinarse que el concurso de inscripciones de la Sección de Propaganda será un éxito rotundo, magnífico de la casa de asturias, que es la vez un triunfo social que se gravará con caracteres indelebles en el corazón de todos los componentes de la Sociedad.

AUMENTAN LOS SOCIOS EN EL «CENTRO NUEVO»

En muy expresiva circular, fechada en 1o. del coriente mes de febrero, da cuenta la Comisión organizadora a sus asociadas y socios de la labor realizada en el primer mes de vida social; explicando la implantación de todos los servicios de asistencia, tanto en su Casa de Salud, como en la asistencia domiciliaria y montaje de Rayos X, y Laboratorio. En cuanto al Laboratorio, dentro de unos días quedará funcionando en el propio local social, de Reina 53, altos.

En la Clínica, montada maravillosamente, está ampliándose la botica, de manera que pueda surtir, además de los medicamentos que necesitan los enfermos internados en aquella, los que receten los médicos en sus consultas y en las visitas a domicilio, para mayor comodidad y garantía de las asociadas y socios que necesiten proveerse de medicamentos.

De manera reiterada, se invita en la circular de referencia, a las asociadas y socios, y a cuantas personas deseen informarse por sí propias y apreciar los elementos de asistencia con que cuenta «Centro Nuevo», para prestarla en todos los casos y a cualquier hora, para que visiten el espléndido local social, donde está el médico de guardia, el salón de curaciones y pronto el Laboratorio, que será algo perfecto, bajo la dirección y manipulación de expertos profesionales.

Un detalle: pasan de quinientas las inscripciones anotadas en los días que llevamos de febrero; pasando de tres mil el conjunto de personas inscriptas en un mes y ocho días al «Centro Nuevo».

APOLONIA GOMILA

Hoy celebra su onomástico la señora Apolonia Gomila, vda. de Riestra, profesora de música del Plantel «Jovellanos», del Centro Asturiano de la Habana, por este motivo la señora Gomila que cuenta con el afecto y el cariño de todos sus alumnas, —que son muchas—se verá muy congratulada.

El Cronista une sus felicitaciones a las demostraciones que la señora Gomila ha de recibir por parte de todas sus discípulas.

LAS ELECCIONES EN LA UNION BARCALESA

Celebró Junta Directiva la Sociedad Unión Barcalesa, el día 3 del actual, tomándose importantes acuerdos, todos relativos a la buena marcha de la sociedad.

Preside el titular señor Jesús Suárez Pastoriza, actuando de Secretario el señor José Ma. Pensado, y leída el acta de la sesión anterior la que mereció su aprobación, se conoce el balance de Tesorería, presentado por el Tesorero, señor Celestino Cobas.

También se procedió a la presentación de las candidaturas que han de ir a la urna, el lunes día 13 del actual, por ser la fecha señalada oportunamente para la celebración de las elecciones.

Figurando como Presidentes de candidaturas, por la número 1, el señor Manuel Grille Tomé, por la número 2 el señor José Rijo Forján, y por la número tres el señor Juan Riveiro Barreiro.

También se acordó que el día de toma de posesión de la candidatura que tenga la dicha de triunfar, se obsequie a los asociados con un lunch.

M.E.C.D. 2016

MOVIMIENTO DE PASAJEROS

Por la vía aérea

LLEGARON DEL INTERIOR

En el Expreso Aéreo Regular Guantánamo-Habana No. NM4 al mando del piloto Ayala, co-piloto Zobrit, llegó a la Habana, procedente de Cienfuegos, el señor Amaro González.

En este avió se registró durante la travesía, el siguiente movimiento de pasajeros: Antonio G. de Goviar, de Guantánamo para Santiago; Augusto Araluce, de Manzanillo para Camagüey.

SALIERON PARA EL INTERIOR

En el expreso aéreo regular Habana Guantánamo, No. NM7 al mando del piloto Quevedo, co-piloto Bulla, salieron de la Habana para Santiago, los señores Bruce Fox y Francisco Dellundé.

PASAJEROS LLEGADOS DE MIAMI

A las 10 y 55 a. m. llegó a los muelles del Arsenal de la Pan American Airways, procedente de Miami, el avión NC 81 V, al mando del piloto William A. Cluthe, con los pasajeros siguientes:

Miguel Llano; Lorenzo Armstrong; Tuide Bahr; George Frosk; Alice Chapman; Edna Cole; Jessie Hammerslough; Lucille Diaz; Laura L. Hopper; Viola Martin; Charles Shattuck; Doroty Campbell; Donald Griggs; Olin J. Sweet; Julia Foster; Eugene Stetison; Christine Shattuck; Frances Sarmientos; Hans Hinrichs; Ella Liggot; Gertrude Frosk; Ray Cole; Wiliam Hammerslough; Roses Lewis; La Verne Hopper; Lawrence Stein; Harry Ligget; Marjorie Shattuck; Blances Griggs; Bárbara Miller; Grace L. Sweet; George Foster; Henry Lewis.

EN OTRO AVION

A las 11 y 54 a. m. llegó también de Miami, el avión NC 663 M, al mando del piloto R. O. D. Sullivan, con los siguientes pasajeros:

Harry M. Kelley; William White; Raymond Schults; John Lynch; Assai Caborilson; Natalie Ruhn; Cladys Sprate; Frances E. Maurer; John Moore; William Maloney; Morris Rubin; Josephine Foulk; Jakes Silverblatt.

EL AVION DE PANAMA

Al mando del piloto John H. Tilton, llegó a la Habana el avión NC 689 M, procedente de Miami, con los pasajeros para esta capital Sullivan Pincus; Lester Stanley; Walter Stegmaier; Lilly Pincus; Jack Fox; Lucille Stegmaier; Ralph Ozan; Electa Fox y Dorothy Stkmaier y en tránsito los pasajeros Richard H. Shafer; John Irizari, y en esta tomaron pasaje Mary Ann Shafer y Elmer Rodenbaugh.

LOS QUE SALIERON PARA MIAMI

Salieron para Miami a las 2 y 13 p. m., en el avión NC 663 M, los pasajeros siguientes:

Wallace Loftagordon; Thomas Wisdon; Florence Defrees; Melvin Brown, Edwin B. Borden; Harry Greenwall; Blanche Josephthall; George Haugies; Myrtle Loftagordon; Donald Defrees; Irvin Morwits; Remigio Miró; Wilmer Borden; Louis Josephthal; Thomas E. Hicks; Adolph Steinfeldt.

EN OTRO AVION

A las 2 y 56 p. m. en el avión NC 81 V, salieron para Miami los pasajeros siguientes:

Lois Jaques; F. Lee Smith; Jack May; Lucile Newmark; Harold Blackney; William H. Beard; Edward F. O-Brien; Gerard Kammerer; Benjamin Menéndez; Harold McCormick; Herman Klemick; Maximilium Remírez; Emil N. Bear; Norman Whitehouse; Anna Jaques; George Suritz; Horace Newmark; Myrtle Newmark; Lillian Blackney; Katheryn Beard; Walter D. Foss; Ada Kammerer; William Watterman; Leonard L. Jones; Florence Klemick; Rosalie Remírez; Amelia W. Bear.

Palacio

DIA TRANQUILO

Trascurrió tranquilo el día de ayer en Palacio.

El Presidente de la República continúa ausente de la capital, en su finca de Santiago de las Vegas, dedicado al descanso.

REUNION DE JEFES

Como de costumbre, ayer se reunieron en la planta baja de Palacio, los Jefes de los Cuerpos de policía de la Habana, con el Supervisor de los mismos, brigadier Caballero.

Cambiaron impresiones acerca de distintos asuntos, sobre los que guardaron reserva.

ENTREVISTAS

También celebraron ayer entrevistas, en Palacio, los secretarios de Comunicaciones, general Delgado, y el de Agricultura, general Molinet.

Estrenado con éxito un drama de Marcelino Domingo

MADRID, febrero 8 (AP.)— Se estrenó esta noche con gran éxito en el Teatro Español, el drama en cuatro actos «María de Castilla», original de don Marcelino Domingo.

Asistieron el presidente de la República, don Niceto Alcalá Zamora, el premier don Manuel Azaña y otras distinguidas personalidades.

El señor Domingo fué muy aplaudido al presentarse en escena.

MENOR QUE DESAPARECE

María Oña Toledo, vecina de la casa 157, del Reparto Las Yaguas, en Luyanó, denuncia la desaparición de su menor hijo Orestes Oña, que cuenta 8 años de edad, al que el día 6 de los corriente mandó en busca de un mando a la bodega que está situada en Tres Palacios y Manuel Pruna, sin que hasta la fecha regresara Teme le pueda haber ocurrido alguna desgracia.

SUSCRIBASE AL
Diario de la Marina

BARCOS QUE SE ESPERAN

FEBRERO 8:
Mohawk, de Miami; Munargo, de Miami; Habana, de la Coruña; Magallanes, de Barcelona; President McKinley, de San Francisco.

FEBREPO 9:
Santa Cecilia, de San Francisco; Istria, de New Orleans; Veragua, de Cristóbal; Orizaba, de New York; Siboney, de Veracruz; La Perla, de Boston; Cuba, de Key West.

FEBRERO 10:
Oriente, de New York; Tivives, de Tela; Florida, de Key West; Reliance y Kungsholm, excursionistas, de New York y escalas.

FEBRERO 11:
Cuba, de Key West.

Puerto

EL MOHAWK

El vapor americano Mohawk, llegó de Miami, conduciendo 101, pasajeros en su casi totalidad turistas y entre estos figuran el banquero Frederick Rosenniller, y señora, el militar americano Henry Pascale, señor Carlos Everet y los jockeys Joseph Bsteger y Sydney C. Trenchard.

EL MUNARGO

El vapor americano Munargo, llegó también de Miami, con 10 pasajeros para la Habana, y conduce 68 turistas.

Para la Habana llegaron Fabián B. Gómez, y Henry Gross entre otros.

Entre los de tránsito el banquero Joseph Battles y el corredor de bolsa Sydney Wood y señora, y el publicista Arthur Turner.

LOS QUE EMBARCARON

Por la Ruta de la Florida y en el Cuba, embarcaron para los Estados Unidos Charles Beery y familia, Charles Gray, John Sullivan, Frederick Watson Ratburun Sprague, Micaela Carratalá, María Hernández, Fernando García, Cyril Miquette, Lorenzo López e hija, Graciela Lagos Walter Todgham y señora.

EL GANGES

El vapor inglés Ganges, llegó de Cárdenas con el cargamento de arroz que viene con destino a la Habana.

LOS CORREOS DE LA WARD LINE

Los vapores correos americanos de la Ward Line, Siboney y Orizaba, que se cruzarán hoy en la Habana, en la ruta New York, Habana, Progreso y Veracruz, llegarán el Siboney de Veracruz a las 10 de la mañana, pero del Orizaba todavía no se conoce la hora exacta de llegada.

EL TRASATLANTICO HABANA

El último radiograma recibido por los señores García y Díaz, agentes en la Habana de la Trasatlántica española, del capitán del trasatlántico Habana, es de que arribará al amanecer de hoy, y que trae 137 pasajeros de cámara y 102 de tercera, correspondencia y carga para la Habana y conduce 95 pasajeros, correspondencia y carga para Veracruz.

SALIDAS

Salieron ayer los siguientes vapores el español Magallanes para Puerto Barrios y Canarias, el alemán Erfurt para Bremen, el Cuba para Key West el ferry Joseph R. Parrot para Key West, el President McKinley para New York el Mohawk para Miami, el Morro Castle para New York.

UN PETROLERO

Con un cargamento de petróleo llegó el vapor americano Princenton que procede de Aruba.

AVISANDO EL PELIGRO

El capitán del puerto señor Miguel A. González, tan pronto como conoció el parte del Observatorio Nacional, sobre la muy posible presencia de fuertes marejadas en las costas y brisote, pasó aviso a todos los consignatarios de barcos para que se tomen las precauciones, con las embarcaciones menores, advirtiéndosele también a los patrones de cabotaje y pesca.

LOS QUE VAN EN EL MORRO CASTLE

En el Morro Castle para New York embarcaron Benjamín Colán y señora, Carimne de Luca e hija, Arthur Lamberg, Mrs. Frank McCormick, Francisco Puigas y señora, William Rice y señora Florence Smith, Isidoro Shapiro Alfonso Latra Villar Mr. y Mrs. Laurence L. Eldridge Mr. y Mrs. S. Woodeard y el Comandante Daniel Skilling próximo comisionado de boxeo de New York.

EL EX MAYOR DE BOSTON

En el Mohawak, llegó Mr. John Filzgerald y señora, ex mayor de la ciudad de Boston.

EL PRESIDENTE McKINLEY

De Manila, vía Los Angeles, San Francisco y Panamá llegó el vapor de la Dollar Line President McKinley que trajo 14 pasajeros para la Habana y conduce carga general y 35 pasajeros en tránsito para New York.

Entre los pasajeros llegados por este vapor figuran Mr. Harold L. S. Zellerback, presidente de la Zellerbarck Paper Co., el capitán L. S. Busrgess primer capitán del vapor Maton, y familia. Mr. A. E. Hawkins, empleado del Gobierno Inglés el médico neoyorkino R. Z. Sanders y señora, Mr. N. U. Wild, manager de la agencia de publicidad de su nombre el Rev. J. L. Fernan quien estaba de misionero en China y ayer visitó al Delegado Apostólico en la Habana.

Para la Habana llegaron Venetia Xox, J. Cosman, Mr. y Mrs. Longnecker W. Stam.

EL VERAGUA

El vapor americano Veragua, llegará temprano hoy, procedente de Puerto Limón y Cristóbal con frutas y pasajeros para New York y pasajeros para la Habana.

Vienen en este vapor los jugadores de balón—pie, Salvador Soto, A. Huntt y F. Argüelles, que vienen para reforzar el Club Fortuna, cuyo presidente señor Fernández Parajón los recibirá en el muelle.

EL SANTA CECILIA

El vapor Santa Cecilia de la Grace Line, llegará el viernes a las 9 de la noche, procedente de California con carga y pasajeros para la Habana y en tránsito para New York.

EL LA PERLA

Esta tarde llegará de Boston el vapor americano La Perla.

CARGA QUE LLEVA EL MORRO CASTLE

En el Morro Castle, fueron embarcados 15 mil huacales de vegetales, dos mil sacos de azúcar, 114 pacas de esponjas, 100 de tabaco.

OCUPACION DE CIGARROS

El Inspector de Aduana número 62, de servicio en la Munson Line, ocupó al tripulante del vapor noruego Nervion, Yoham Hassenll dos cartones con 10 cajetillas de cigarros americanos que trató de sacar sin pagar derechos correspondientes.

Por los ómnibus

OMNIBUS DE CAMAGUEY

Salidas diarias de Prado y Dragones. (Frente al Hotel Saratoga.)

Turno de las 8 de la noche. Pullman No. 10.

En el Mack que sale a esta hora fueron para el interior el señor Juan Santana, que se dirige a Cabaiguán: Arsenio Puentes e hijo, a Santa Clara, Aniceto Rodríguez, que tomó ticket para Camagüey y de regreso para el mismo lugar el señor E. Fernández.

Turno 5 a. m. Mack No. 2.—En este turno, de madrugada, fueron para Santiago de Cuba: el joven Enrique Molina; Aurelio Hartman y de regreso el señor Blas Morales; hasta Holguín: Rolando Figueroa y Angel García, para Santa Clara el viajante Julio Blanco Domenech, de regreso para Bayamo el señor Enrique Calsendo, a Coliseo para seguir viaje a Cárdenas el doctor Rodríguez Mir, y otros para distintos lugares.

Turno 7.30. Mack No. 1.—Regresa a Santa Clara el señor Félix Hernández; a Camagüey Aurelio Flores, con boleto para Ciego de Avila; el señor Andrés Fonte, a Santa Clara, Manuel Autrán y señor Octavio Barrera, para Jatibonico, Aniceto Falcón y hasta Matanzas la señora Rosalina Montero y señor Camilo Bonilla.

Turno de las 12.30 p. m. Pullman No. 7.—Se dirigen a Santa Clara el doctor Quesada, señor Mariano Ledón y doctor Casas y señora; la señorita Gudelia Sánchez a Ciego de Avila; Angel C. Izquierdo a Camagüey y otros varios que no pudimos reseñar.

LOS INSTIGADORES DEL MOTIN EN UN PENAL, HAN SIDO JUZGADOS EN CANADA

KINGSTON, Ontario, febrero 8.—(AP).—Dos presos, condenados a largas penas, han sido juzgados ayer por acusárseles de haber incitado a sus compañeros de prisión al motín en el pasado octubre.

Los acusados son Willard Millich y J. Vanderyagt. Las autoridades dicen que Tim Buck, ex jefe del partido comunista del Canadá, figura entre los jefes del motín.

Se tenía entendido, además, esta noche que cerca de 400 presos serán juzgados y que la vista continuará por espacio de varios meses. En la sesión de hoy. Millich, que se defendió personalmente, declaró que eran inciertas las inculpaciones que le hacen los guardias y funcionarios del penal.

Información Telegráfica DEL INTERIOR DE LA ISLA

(POR NUESTROS CORRESPONSALES)

Matanzas

Al caerse de gran altura, halla la muerte un mecánico

PERICO, febrero 8. DIARIO. Habana—Cuando realizaba reparaciones en el tanque del agua, a gran altura, en el Central, cayó al pavimento el mecánico Lorenzo Lara, hallando la muerte instantáneamnete.

El occiso era hondamente querido por sus muchas bondades. ACOSTA. Corresponsal.

Incendiadas 250,000 arrobas de caña

MATANZAS, febrero 8.—En el término de Martí han ocurrido incendios de cañas en las fincas «Angelita» del Tinguaro Sugar Corporation, destruyendo las llamas 83 mil arrobas; en la finca «Telégrafo», propiedad de Casimiro Nemesio Berrio, conocido hombre de negocios y político de esta provincia, ardieron 250 mil arrobas de caña parada y en la finca «Guamutica», propiedad del doctor Virgilio Santiusti, también ardió gran cantidad de cañas.

El primero de estos siniestros se estima casual; pero el segundo se cree intencional, acusándose como autor a Mauriles Bruto y en el tercero el acusado es Julio González Vázquez.

Lovio, Corresponsal.

Más incendios de cañas

MATANZAS, febrero 8.—También han ocurrido otros siniestros de cañas; en las fincas «La Chucha» ardió la suma de cuatro mil arrobas, pertenecientes a José Valdés Carreño, en el término del Perico; «Zaratoga», 40 mil arrobas, propiedad de José Marci Almeida, en el término de Sabanilla; «Flora», de Aurelio Amoedo, en el término de Bolondrón, 12 mil arrobas; y colonia «Estrella», de Pedro Acevedo en el término de Méndez Capote.

Investigándose por la Guardia Rural el origen de estos siniestros.

Concedida licencia de 20 días por enfermedad al Juez de Pedro Betancourt

La Sala de Gobierno de esta Audiencia, concedió hoy veinte días de licencia, por enfermedad, al Juez Municipal de Pedro Betancourt, doctor Nelson Moreno y Ayala, designándole su sustituto al doctor Manuel Mesa Peña; 30 días también por enfermedad al Juez Municipal de Máximo Gómez, siendo sustituído por el doctor Tomás Cruz López; se conceden catorce días de prórroga al Juez Municipal de Canasí, doctor Roberto Iglesias Cartaya.

Expediente de corrección disciplinaria

Asímismo la referida Sala de Gobierno de la Audiencia ha iniciado expediente de corrección disciplinaria contra el doctor Enrique Roy, con motivo del testimonio de lugares deducido en la causa 42 de 1932, del Juzgado de Instrucción de Colón, contra José Zulueta y otros por la muerte de Carlos Couchet—secretario de Junta Municipal y Corresponsal que fuera de este periódico—en que aparece que dicho letrado no hizo efectiva la multa de 20 pesos impuesta por demora en la entrega de dicha causa.

Lovio, Corresponsal.

Camagüey

Pide el Fiscal 20 años de reclusión para un procesado

CAMAGUAY, febrero 8. (Por radio).—El Fiscal pide en sus conclusiones provisionales veinte años de reclusión para el procesado Julián Rubio Guerra, que como seguramente recordarán nuestros lectores, fué el individuo que el día 30 de noviembre del año pasado asesinó a su amiga Carmelina Rubio en Santa Cruz, después de haber sostenido una acalorada discusión con ella y en los precisos momentos en que se encontraba a su lado sus dos menores hijos.

Intoxicada

La señorita Mercedes Rodríguez Crespo, de 18 años de edad y vecino de este pueblo, se encuentra gravemente intoxicada a causa de haber ingerido sustancias desconocidas.

Se celebró una subasta en Santa Cruz

Hoy se efectuó un subasta en el término de Santa Cruz, presentándose tres licitadores. El tribunal lo compusieron los doctores Onetti, Luaces y Vilató .—CORRESPONSAL.

Un hombre ahorcado

CAMAGUEY, febrero 8. DIARIO. Habana.—En la mañana de hoy apareció ahorcado en el interior del cuarto de servicio higiénico de la casa calle de Rosario, José Manuel Rivero, de 54 años de edad.

Los familiares del suicida declararon que padecía de una enfermedad incurable, atribuyéndole a ello el hecho desgraciado de que damos cuenta.

Lechuga, Corresponsal.

Oriente

Agredido a tiros, en forma misteriosa

GUANTANAMO, febrero 8.—DIARIO, Habana.—En grave estado ingresó esta mañana en el Hospital Civil Pablo Sosa, de 60 años, vecino del Guaso. El Director del establecimiento doctor Nicolás Pérez, asistido del doctor Bartolomé Arce, lo sometió inmediatamente a una operación, extrayéndole plomos del riñón y pulmón.

El herido manifestó al Juez de Instrucción que, como de costumbre, anoche salió de su finca a hacer visitas a distintos vecinos, cuando inesperadamente tres individuos apostados a un lado del camino le dispararon sus revólvers causándole además de esas dos heridas, graves, otra leve, en el brazo derecho.

Las autoridades realizan investigaciones.— VAZQUEZ PUBILLONES, Corresponsal.

Cuatro colegios electorales de Guantánamo, anulados

GUANTANAMO, febrero 8. DIARIO. Habana.

Asegúrase que la Audiencia de Oriente falló hoy anulando las elecciones de cuatro colegios de Guantánamo, lo que coloca a los conservadores y populares en ventajosas condiciones contra los liberales, aunque esto no significa que el liberalismo corra peligro de momento.

Comerciante absuelto

La Audiencia oriental falló absolviendo al comerciante cubano señor Julio Machiran, de una acusación de incendio.

Leprosos para el Rincón

Salieron ayer, de esa ciudad, 20 leprosos, los que han de ser confinados en el Rincón.

El jefe de Sanidad continúa en su labor depuradora, pues se asegura que en Guantánamo hay más de doscientos leprosos y que familias enteras padecen de tan terrible mal.

—ALVAREZ, Corresponsal.

AMENAZAS

Ante la policía del puerto compareció Herminio Castillo González, tripulante de la goleta Angelita Gruart, denunciando que el blanco Luis López, (a) Batabanó, quien fué despedido por el patrón de dicho barco, lo ha amenazado diciendo en público que lo eliminaría tan pronto abandone la goleta y como teme que lleve a vías de hechos sus amenazas hace la denuncia correspondiente.

La Comisión de la Liga de Naciones estudiará las proposiciones japonesas

GINEBRA, febrero 8. (AP).—Los esfuerzos de Yosuke Matsuoka, delegado japonés, para revivir la conciliación, han sido atendidos hoy cuando la Comisión de los Diecinueve de la Asamblea de la Liga de las Naciones, que intenta solucionar la controversia chino-japonesa, accedió a reunirse mañana para estudiar las nuevas proposiciones.

Se tiene entendido que la delegación japonesa ha hecho concesiones y los jefes de la Asamblea no quieren dejar ningún trámite en su deseo de que el conflicto del Extremo Oriente tenga una solución satisfactoria.

Sin embargo, las noticias que se reciben dando cuenta de la continuación de las actividades militares en China, son causa de mucha ansiedad.

La subcomisión encargada de redactar el informe tiene terminada la mitad de su tarea. Se ha sostenido un largo debate acerca de la clase de organismo que debe efectuar los esfuerzos para el arreglo, después que la Asamblea haya aprobado el informe de la subcomisión, pero nada se ha decidido todavía sobre ese punto.

EL CONGRESO CONCEDERA PODERES DICTATORIALES A FRANKLIN ROOSEVELT

El Vicepresidente Garner dice que el único medio de reducir el presupuesto es el propuesto

WASHINGTON, febrero 8. (AP).—Los jefes democráticos del Congreso se preparan con el fin de apoyar una proposición del Senado concediendo al presidente electo Roosevelt facultades casi dictatoriales para que reduzca o fusione las actividades gubernamentales.

Aunque el presupuesto del departamento del Tesoro probablemente no llegará a la Cámara de Representantes, procedente del Senado hasta mañana, los jefes democráticos han comenzado a estudiarlo y consideran que las economías que se han introducido en el mismo por la Alta Cámara son recomendables.

Llevando adelante su programa de economías, el Senado aprobó una resolución del senador Wheeler invitando a los jefes de los departamentos gubernamentales a que envíen informes para el 15 de abril acerca de sus actividades y el costo de las mismas.

Aprobó también otra proposicón de Wheeler ordenando al Comptroller general que informe en la misma fecha acerca de las economías que pueden hacerse mediante la reorganización de los departamentos de Contabilidad, Desembolsos, Compras y Almacenes.

El presidente de la Cámara de Representantes, Mr. Garner, dijo hoy que es partidario de que se den al presidente Roosevelt amplias facultades para reducir los sueldos y el personal.

«El único medio de realizar economías—dijo Garner—es dar al presidente amplias facultades. Se ha demostrado ya palpablemente que el Congreso no puede reducir los gastos de la administración.

«Existen tres o cuatro importantes minorías en este país—que no quiero nombrarlas—las cuales trabajan de acuerdo para impedir que el Congreso realice planes de reorganización y economías».

APLAZADA LA RUTA AEREA «ST. PETERSBURG-HABANA»

ST. PETERSBURGH, Florida, febrero 8. (AP).—La inauguración de la ruta aérea St. Petersburgh-Habana, anunciada para hoy, ha sido aplazada hasta el martes de la semana próxima.

Mr. Behn, Presidente de la International Telegraph, declarará ante el Senado de EE. UU. sobre las causas de la depresión

Han sido aceptadas cincuenta invitaciones, y enviadas 180 más para aportar datos en el Senado que faciliten a Mr. Roosevelt la solución de la crisis económica

WASHINGTON, febrero 8. (AP)—Un hombre, cuya sensacional carrera en el mundo de las altas finanzas comenzó en Cuba hace muchos años, y que hoy rige los destinos de un vasto «imperio de comunicaciones», es uno de los cincuenta americanos preeminentes que expresarán sus opiniones sobre la depresión, ante el Senado de los Estados Unidos. Se trata de Sosthenes Behn, presidente de la International Telephone and Telegraph Company. En la lista también está incluído el nombre de «Al» Smith, el «guerrero simpático» de las luchas políticas americanas.

El senador Harrison, de Mississippi, organizador del proyecto, que será llevado a cabo con el fin de proporcionarle datos de suma importancia al presidente electo Roosevelt, en su campaña para poner fin a la depresión económica, anunció hoy que habían sido aceptadas las cincuenta invitaciones enviadas la semana pasada, y que había puesto en correo 180 más, dirigidas a conocidos comerciantes e industriales en diversas regiones del país.

Las investigaciones comenzarán el lunes, siendo los primeros en declarar Bernard M. Baruch, financiero de New York y C. C. Teage, ex miembro de la Junta Agrícola.

El doctor Nicholas Murray Butler, presidente de la Universidad de Columbia, que también fué invitado a expresar sus opiniones el lunes, comunicó que no podía asistir hasta el mes entrante.

El senador Harrison espera que la investigación dure hasta después del 4 de marzo, aunque se tiene proyectado actuar en dos sesiones diarias.

El Presidente Hoover no saldrá del territorio americano después del cuatro de marzo

WASHINGTON, febrero 8 (AP.)—El presidente Hoover declaró hoy que no saldría de los Estados Unidos después del 4 de marzo, con la posible excepción de un viaje al canal de Panamá.

El presidente hizo las anteriores declaraciones en contestación a las preguntas de los reporters sobre sus proyectos para el futuro.

Se proyecta la reorganización de todos los servicios dependientes hoy de la Secretaría de Sanidad y Beneficencia

Creación de salas de pensionistas en los hospitales, cobrando un peso diario. Circunscripciones provinciales con un jefe que será responsable del estado sanitario de los pueblos. Detalles

Con el propósito de obtener el mayor beneficio posible, sin dejar de tenerse en cuenta las realidades económicas del momento, la reorganización de todos los servicios de la Secretaría de Sanidad y Beneficencia continúa de acuerdo con el plan trazado por el Jefe de la misma, doctor Miguel de Céspedes.

Una Comisión integrada por los doctores López del Valle, Clark, José Prats y Manuel García Hernández, estudia el plan de refundir distintos laboratorios químico clínicos y de investigaciones en el Laboratorio Nacional que funciona en su edificio de la calzada de Infante y Crucero del Ferrocarril de Marianao. Como hemos publicado se tiene el propósito de que quede constituído en un establecimiento para el servicio del público pobre, con capacidad suficiente para llevar a cabo análisis de todas clases, preparación de sueros inmunizantes contra la difteria y el tétanos, vacunas contra la fiebre tifoidea y la viruela, sueros glucosados, ámpulas de aceite alcanforado etc. etc. muchos de los cuales se adquieren hoy en el extranjero que aunque a muy bajo costo mucho más económico le resultaría al Estado fabricándolos por su cuenta.

De ahí que la Comisión apuntada estudie la forma de refundir los créditos de los pequeños centros de investigaciones que funcionan en los hospitales «Las Animas» y «Nacional Calixto García», a fin de lograr que el Laboratorio Nacional esté dotado de material y aparatos suficientes para el fin que se persigue.

En relación con los hospitales, también se está actuando para conseguir su mejoramiento en beneficio de los pobres. Existen muchos centros benéficos de esa índole cuyos créditos y personal no son suficientes para rendir la labor a ellos encomendada, estando muchos de ellos, convertidos en Asilos de enfermos crónicos, como el de Guanajay por ejemplo según pudo comprobar el Capitán Dobal en reciente visita de inspección girada.

Nada hay resuelto hasta el momento de las medidas a tomar. Pero sabemos existe el propósito de refundir todos esos pequeños hospitales en los de Capitales de Provincias, lográndose así, convertir éstos, en verdaderos centros de asistencia pública, con recursos suficientes para medicinas material quirúrgico, etc. y manutención de los enfermos, médicos enfermeras y demás empleados. Bien es sabido que más económico resulta proporcionarle dieta a quinientas personas que a cincuenta o cien. De ahí que se obtendrían mejores precios para la adquisición de todo lo necesario para los mismos.

Otros dos proyectos existen en relación con los hospitales. La creación de la consulta externa, abonando el enfermo diez o veinte centavos para el despacho de las fórmulas médicas. Este último sistema fué implantado, con buen resultado por el Profesor Aballí en el Servicio de Niños del Hospital Nuestra Señora de las Mercedes.

El otro proyecto consiste en el establecimiento, en cada hospital, de salas de pensionistas, mediante la cuota de un peso diario que se calcula produzca mensualmente más de quinientos pesos.

Finalmente tiene el propósito el doctor Céspedes, Secretario de Sanidad, de proceder a la reorganización administrativa de las Jefaturas Locales de toda la República. La mayoría de esas oficinas, con motivo de los reajustes presupuestales, consumen sus créditos en sueldos alquileres, material de oficina. alumbrado y otros gatos, careciendo por tanto de recursos para el saneamiento de los pueblos, campañas higiénicas etc., pues muchas jefaturas hoy combaten los brotes palúdicos y tifoideos gracias a que se les remite material con cargo al Fondo de Epidemias.

Hace tiempo quizás algunos años, altos funcionarios del Departamento han pensado en refundir las Jefaturas Locales de Sanidad en circunscripciones provinciales de Sanidad, figurando como Jefe el Jefe Local con residencia en la capital de cada provincia. Este jefe Provincial tendría bajo sus órdenes un grupo de Inspectores médicos, obreros, material de limpieza, etc. destacados en varias poblaciones; estando a su vez todos, bajo la dirección de un Supervisor provincial de Sanidad y Beneficencia, cargos éstos que existieron hasta hace dos años.

El Supervisor Provincial—ocupado por un profesional médico civil, se entiende—será responsable del estado sanitario de su radio de acción.

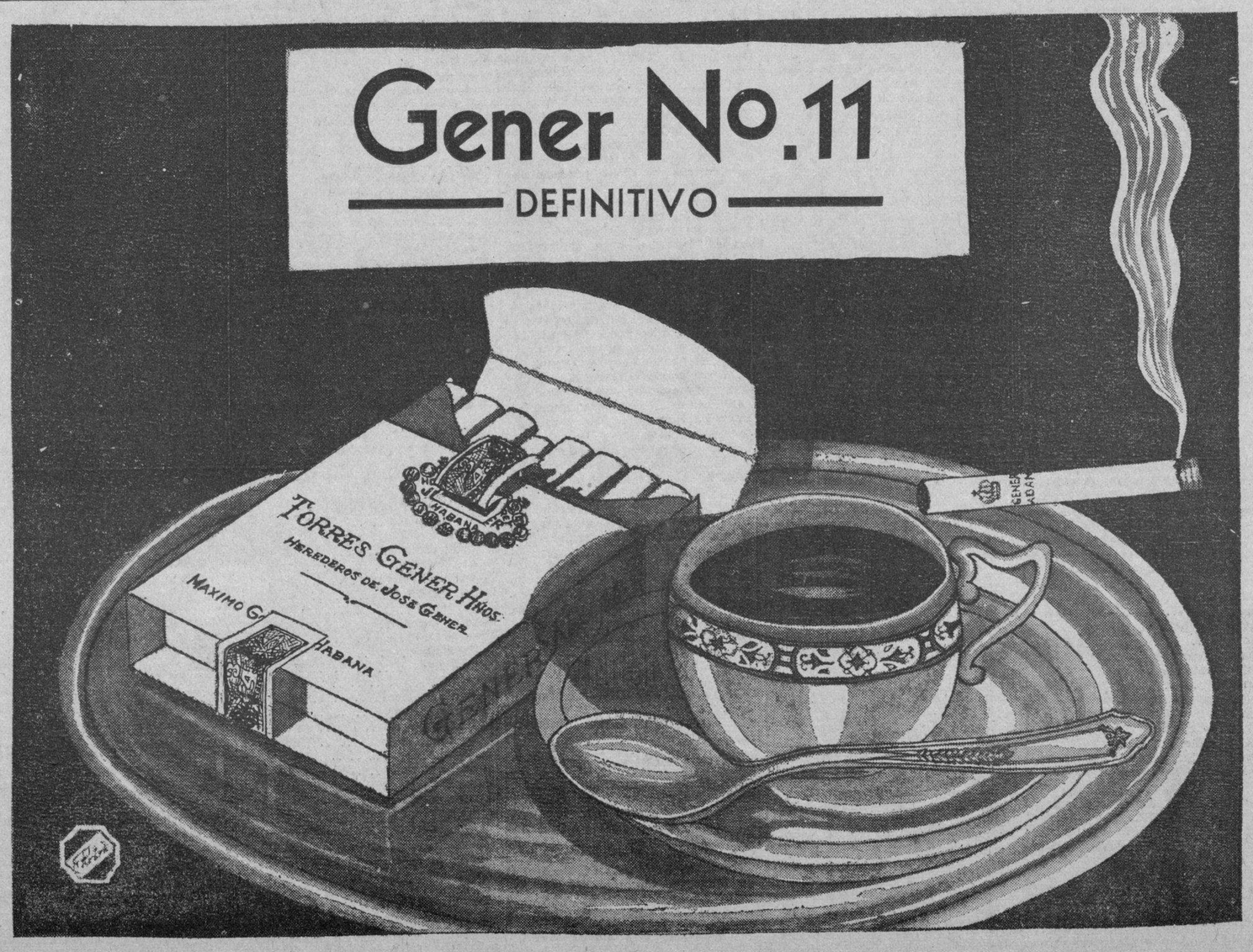

M.E.C.D. 2016

Se vendió ayer en el mercado de Nueva York azúcar de Filipinas a 2.70 y de Puerto Rico a 2.68

PROTESTAN LOS COLONOS POR EL TRATO DESIGUAL QUE RECIBEN RESPECTO A LOS HACENDADOS

En la reunión efectuada ayer por la Corporación Exportadora Nacional de Azúcar, se estudiaron varios casos planteados a la misma por colonos de diversos centrales, fallando algunos

Por la mañana y por la tarde se reunió ayer la Corporación Exportadora Nacional de Azúcar, bajo la presidencia del doctor José Manuel López Oña.

Ante el director general de dicho organismo azucarero protestaron por la mañana numerosos colonos por el trato desigual que reciben los colonos y los hacendados, pues a los primeros se les avisa que cuando no asisten a las audiencias en la fecha fijada pierden todos sus derechos, mientras para los hacendados no existe esa disposición.

Después de dicha protesta se trataron varios casos planteados por colonos del Central Araujo. En agosto 27 del año pasado, estos colonos presentaron a la Corporación un memorándum planteando numerosos problemas, que fueron resueltos todos hasta la fecha, menos uno muy importante. Varios colonos están obligados a moler en el Central Araujo en condiciones muy desventajosas, pues el chucho más próximo está situado a 20 kilómetros del ingenio, estando, en cambio, a menos de un kilómetro del Central Por Fuerza, donde les convendría, naturalmente, moler y a donde desearían que se traspasaran sus cuotas deduciéndolas de las del Central Araujo. Ayer se trató este asunto, y, aunque no fallará la Corporación hasta la tarde de hoy, los colonos interesados nos expresaron la impresión de que su caso será resuelto favorablemente.

Se trató de un caso planteado por un colono del Central Gómez Mena, que pide libertad de disponer de su cuota por incumplimiento de contrato por parte del central. No falló la junta tampoco sobre este problema.

Igual demanda contra el Central Covadonga presentó el colono señor Manresa, por análogo motivo, siendo desechada su petición.

Por último fueron oídos varios colonos del Central Triunfo, cuyo caso será resuelto hoy.

Se volverá a reunir hoy la Corporación para seguir tratando asuntos de colonos y estudiar el problema de las mieles finales de alta graduación.

LOS INDUSTRIALES PIDEN QUE SE TOMEN MEDIDAS CONTRA LAS COMPETENCIAS FERJUDICIALES

La Unión Francesa de las Industrias Exportadoras para el desarrollo de intercambios internacionales ha invitado a Cuba al Congreso Internacional que se celebrará este año

Bajo la Presidencia del señor Urbano del Real, actuando de Secretario el doctor Alfredo O. Ceberio, celebró sesión mensual ordinaria la Junta Directiva de la Asociación Nacional de Industriales de Cuba, tomándose los siguientes acuerdos:

Se dió cuenta con el proyecto de escrito confeccionado por los señores Rafael Palacios y doctor Alfredo O. Ceberio, que versa sobre los Impuestos y la necesidad urgentísima de su reforma, el cual fué aprobado y se acordó imprimirlo y circularlo entre todas las Corporaciones Económicas.

Se dió cuenta con la desaparición de dos miembros distinguidos de la Junta Directiva de la Asociación, señores José Primelles y Prudencio Fernández, el primero expresidente Social y la Junta acordó enviar un mensaje de condolencia a los familiares de los desaparecidos y ponerse de pie en señal de respeto a la memoria de tan distinguidos compañeros.

Por el señor Julio Blanco Herrera se dió cuenta con una comunicación recibida del señor Dr. Rogelio Díaz Pardo. Presidente de la Comisión para el Mejoramiento de las Relaciones Comerciales con los Estados Unidos y dirigida a dicho caballero y al señor Alberto Almasqué, representante de la Asociación ante dicha Comisión y se acordó activar los trabajos de las Sub-Comisiones Gremiales a fin de que la Sub-Comisión Central pueda emitir su informe a la mayor brevedad posible.

Se dió cuenta con una proposición presentada por los señores Santeiro Reyes y Sebatés, a fin de solicitar de los Poderes Públicos las medidas legislativas necesarias para proteger a los industriales y al público consumidor de las competencias nocivas entre los detallistas, que quebrantan la moral de los productores con perjuicio manifiesto para la economía nacional y para los obreros. Este asunto pasó a la Comisión respectiva, para su informe con las recomendaciones para llevar a vías de hecho lo que solicitan los señores firmantes de la proposición.

Se acordó invitar a una próxima sesión extraordinaria a los señores Isaías Cartaya, Jefe de la Sección de Aduanas y al doctor Santiago Gutiérrez de Celis, exsecretario de Hacienda, para tratar de problemas arancelarios y tributarios.

Se dió cuenta con un escrito del señor Claudio Conde, en relación con la conveniencia de establecer una Comisión que se ocupe de atender lo que se relacione con las Exposiciones que se celebren en Cuba y en el extranjero. El asunto pasó a la Comisión correspondiente.

Se dió cuenta con una comunicación del señor Secretario de Agricultura, Comercio y Trabajo, enviando copia de un escrito del señor Paul Walle, Attaché Comercial de Francia para las Grandes Antillas en la cual se invita a Cuba para el Congreso Internacional que se celebrará en el curso del presente año por la Asociación «Unión Francesa para las Industrias Exportadoras para el desarrollo de los intercambios internacionales». La Junta agradeció la atención del señor Secretario de Agricultura, Comercio y Trabajo y espera conocer la fecha y lugar en que se celebrará dicha conferencia para decidir sobre el particular.

—OFICIAL—

Distrito Central de la Habana

Departamento de Administración de Impuestos.

AVISO

Tercer Trimestre de Industria y Comercio. Segundo Semestre de fincas rústicas.

Se hace saber a los contribuyentes por los conceptos antes expresados, que pueden acudir a satisfacer sus respectivas cuotas, sin recargo alguno, en las Oficinas Recaudadoras de este Distrito Central, situadas en los bajos de la casa de Administración Distrital, calle Mercaderes entre Presidente Zayas y Pi y Margall, todos los días hábiles, desde el día 6 de Febrero hasta el día 7 de Marzo de 1933 inclusive, las cuotas de Industria y Comercio y desde el día Primero de Febrero al 17 de Marzo inclusive, las Fincas Rústicas, durante las horas comprendidas entre las 8 de la mañana a las 12 m., todos los días hábiles con excepción de los Sábados, que la recaudación será de 8 a 11 de la mañana.

Industria y Comercio, se pagará en la taquilla número 13.

Fincas Rústicas, se pagará en la taquilla número 11.

Al efectuar sus pagos deberán los contribuyentes **presentar su último recibo de contribución satisfecho** y se les advierte que, el que no pagare sus cuotas en el plazo señalado, incurrirá en las penalidades y recargos que respectivamente establece la Ley de Impuestos Municipales, siguiéndose contra él los procedimientos que la misma autoriza.

La Habana, D.C. Enero 24 de 1933.

José Izquierdo Juliá,
Alcalde del Distrito Central.

LOS SISTEMAS ARTIFICIALES EN EL MERCADO

Los agentes comerciales piden que las papas para semilla paguen derechos

Bajo la presidencia del señor Armando Marcé y actuando de secretario el doctor Ramiro F. Morís, celebró junta directiva la Asociación Nacional de Agentes Comerciales.

Se aprobó el acta de la sesión anterior.

Acto seguido tomaron posesión los nuevos miembros electos recientemente.

Se acordó adherirse a la campaña iniciada contra el propósito de la reforma del Reglamento de la Ley de Farmacia.

Se acordó informar al presidente de la Asociación de Colonos y Agricultores que en principio la Asociación ha sido y es contraria a toda legislación por la cual se incluya en la vida de los mercados mediante sistemas artificiales, por entender que la práctica ha justificado cumplidamente que los mercados sólo pueden regirse por la Ley de la oferta y la demanda.

Se dió cuenta con diversa correspondencia y se acordó asímismo recomendar la conveniencia de modificar el sistema actual relacionado con la importación de papas para semilla, habida cuenta de las dificultades que para la agricultura y la importación de ese artículo están presentando los sistemas actuales, para lo cual se dirigirá atenta comunicación al Secretario de Hacienda, indicándole la conveniencia de fijar derechos a la importación de papas de semilla y disminuir los adeudos señalados para la importación de papas de consumo.

BONOS DE CUBA

En New York cerraron los bonos de Cuba a los tipos que se consignan a continuación cuyos precios se entienden más los intereses devengados hasta la fecha.

República de Cuba	Comp.	Vend
R. de Cuba. Speyer 5 por 100 1904	88	89
R. de Cuba Morgan 5 por 100 1914	80	92
R.de Cuba Morgan 4½ por 100	73⅝	82
Obras P. 5½ 1945	39¼	39⅞
R. de Cuba 5½ Morgan 1933	71⅝	73
Bonos Azucareros	**Comp.**	**Vend**
Manatí Súgar	3	3½
Eastern A. Súugar	2¼	3¼
Bonos Ferrocarrileros	**Comp.**	**Vend**
Cuban Ry 5 por 100	28⅛	24
Cuban Ry 7 por 100	21	22
Inter. Teleph H. E. Railway	**Comp**	**Vend**
In. Tel. 4 1-2 por 100	30½	31¾
H. E. Ry 5 por 100	15	18
E. E. Ry 5 1-2 por 100	3⅝	3⅛

Frutos cubanos en Nueva York

La Sección de Fomento y Expansión Comercial de la Secretaría de Agricultura, Comercio y Trabajo, ha recibido con fecha 7 del actual, del jefe de su Oficina Agrícola Mercantil establecida en New York, el siguiente cable:

Subastáronse en New York piñas 505 huacales llegados vapores «Morro Castle» y «Orizaba», las marcas Calderón, Cubanita, Cubanita Güira, P. P., huacal de 14 a dos pesos ochenticinco, huacal de 16 de dos pesos sesenta a tres pesos veinticinco huacal de 18, de dos pesos sesenta a tres pesos veinticinco, huacal de 24 de dos pesos noventa a tres pesos setenta, huacal de 30 de dos pesos cuarenticinco a tres pesos cincuenticinco, huacal de 36 de dos pesos veinticinco a tres pesos quince, subastáronse papas 325 huacales, número UNO, a dos pesos, número DOS a un peso sesenticinco el huacal, subastáronse tomates 12,470 cajas llegadas vapores «Morro Castle», «Orizaba» y «Pastores», las marcas Tejera, Tesoro, Dos Ríos. Padrón Carmen, B y S., Barbo, G. G., Good Luck, Light, The Crab, Galán, Rainbow; Liberty Ball; Gang; Blue Eagle; Nieves; Selecto; Blasco; Santa Ana; Soroa; Celia; Waldorf; Conuco; Cubanisle; Ramona; Rodríguez; Yrma; Pura; Rubio; Capote; Masco; Prida; Caribe; Flórez; Martín; My Baby; Teide; Cuban Star; Ribera; Perea; Pancho; Rex; Esther, caja de 144 de tres pesos a tres pesos siete octavos, caja de 162 de tres pesos a tres pesos cinco centavos, caja de 180 de dos pesos setenticinco a tres pesos cinco centavos, caja de 216 de dos pesos cincuenta a tres pesos tres octavos, caja de 225 de dos pesos siete octavos a tres pesos veinticinco, caja de 250 de dos pesos cinco octavos a tres pesos tres octavos, las marcas Stones; La Flor; Sunyside; Gallo; Aguila; San Luis; Junio, caja de 144 de dos pesos cinco octavos a dos pesos siete octavos, caja de 180 de dos pesos tres octavos a dos pesos setenticinco, caja de 216 de dos pesos tres octavos a dos pesos cincuenta, caja de 225 a dos pesos siete octavos, caja de 250 de dos pesos cinco octavos a dos pesos setenticinco, la mejor marca vendida hoy fué Blue Star, caja de 144 de cuatro pesos a cuatro pesos tres octavos, caja de 225 de tres pesos cincuenta a cuatro pesos veinticinco, caja de 250 de tres pesos cincuenta a tres pesos cinco octavos. Subastáronse también 5,755 lugs, las marcas Granados; Light; Soroa; Tropical; Nieves; Adita; Ramona; Fany; Cubanisle; San José; Campos; Bunny; Carlota; A. M. A.; Emperor; Teide; Awon; Don Pancho; Pastor; P. Drito; Guayos; Belle; Rafaela; Dolores; lugs de 5 por 5 a dos pesos sesenta, lugs de 5 por 6 de dos pesos a dos pesos sesenticinco, lugs de 6 por 6 de un peso noventa a dos pesos cincuenticinco, lugs de 6 por 7 de un peso cincuenticinco a dos pesos treinticinco, lugs de 7 por 7 de un peso veinte a dos pesos, las marcas Augusto; Kid; Miracle; Estrella; Palos Cream; lugs de 5 por 6 de un peso setenticinco a un peso noventicinco, lugs de 6 por 6 de un peso setenticinco a dos, pesos, lugs de 6 por 7 de un peso cincuenta a un peso sesenta, lugs de 7 por 7 de un peso cincuenta a un peso setenticinco».

Sostenidos y buenos los precios de las piñas y tomates, las clases chicas de los tomates siguen teniendo demanda y su precio se afirma más, débese atribuir esto a la calidad del fruto, seguramente muy consistente, que lo hace de más aguante, lo que es una ventaja para el comprador, pues se conserva bueno por más tiempo.

Vendiéronse en venta privada pepinos extra fancy la caja a cuatro pesos veinticinco, la clase más pobre a tres pesos, fancy a cuatro pesos caja, la clase más pobre a dos pesos cincuenta, choice a dos pesos cincuenta caja, la clase más pobre a dos pesos, vendiéronse en venta privada berenjenas el huacal a tres pesos cincuenta, la clase más pobre a dos pesos, procedentes de Florida de un peso cincuenta a tres pesos cincuenta, vendiéronse en venta privada Habas Limas el cesto a cuatro pesos, la clase más pobre a dos pesos, procedentes de Florida de dos pesos cincuenta a cuatro pesos, vendiéndose en venta privada quimbombó el huacal a cuatro pesos, la clase más pobre a un peso cincuenta, el cesto a tres pesos la clase más pobre a un peso setenticinco. Vendiéronse en venta privada papas Russets No. 1 la caja de dos pesos a dos pesos cincuenta, procedentes de Florida de un peso setenticinco a dos pesos, vendiéronse en venta privada pimientos procedentes de Florida el huacal de un peso a dos pesos, subastáronse aguacates procedentes de Florida de dos pesos a dos pesos cincuenta, procedentes de California de tres pesos cincuenta a cuatro pesos, huacal chico. Subastáronse piñas procedentes de Puerto Rico, 1,130 huacales al precio promedio de dos pesos ochenticinco el huacal. La temperatura hoy es buena, la temperatura anunciada es buena.

Habana, febrero 8 de 1933.

Mercado de Café

	Febrero 8.
Enero	5.63
Marzo	5.43
Mayo	5.12
Julio	4.95
Octubre	—
Diciembre	4.83

Mercado de Granos

	Febrero 8.
TRIGO	
Mayo	48¼
Julio	48⅞
Septiembre	50
MAIZ	
Mayo	26⅛
Julio	27¾
Septiembre	29
AVENA	
Mayo	17⅛
Julio	17½
CENTENO	
Julio	35½

BOLSA DE NEW YORK

COTIZACIONES DEL CIERRE DEL DIA 8 DE FEBRERO

(RECIBIDAS POR EL HILO DIRECTO DE MENDOZA Y COMPAÑIA)

A	
A. Express	4¼
Air Red	58⅛
Alaska un.. J	12½
Alleghany	1¼
Allied Chem	83
Allis Chal	[illegible]⅝
Amer. Can	58
Am. Car. Fou.	7
Am. F. Pow	6
Amer. Ice	5
Amer. Inter	7
Amer. Loc	7
Am. P. Light	6⅞
Amer. Smel	13¾
Amer. Sugar..	26½
Am. Sug. prefs..	—
A. Tel and Tel..	101⅞
A. Tob. A.	53⅝
A. Tob. B.	55⅝
Am. Water	15⅞
Am. Woolen.	4½
Anaconda C.	7½
Atchison	43⅞
At. Coast	21¾
At. Ref	15⅝
Ass. D. Goods.	—
Auburn Auto	43
Aviat Corp	6¼
B	
Baldwin	5⅛
Balt. Ohio	11⅝
Bendix Avi	9
Best Co.	10⅜
Beth Steel	—
Borden Co.	21⅞
Briggs	3⅞
Brook Man	29⅜
Byers A. M.	—
C	
Can. Pacific	10⅜
Cann. Mills	15⅛
Case T. Mach	43½
Cerro de Pasco	8
Ches. Ohio	29½
Chi. R. Isl	4⅛
Chrysler	12⅝
Coca Cola	78½
Col. Carbon.	31½
Comm. South	2
Congoleum	—
Cons. Cigar.	—
Cons. Gas	52⅞
Cons. Oil	5⅜
Cont. Can.	40½
Cont. Oil	5⅜
Corn Prod	54½
Coty Inc	4⅛
Cuba Co.	—
C. Am. Sug	—
C. A. Sug prefs.	12¾
Comm Solv	10¾
Chesapeake	19¼
Col. Fuel	5¼
Cruc. Steel	—

D	
Del. Hudson	52
Del. Lack	25¼
Drug Inc	36¾
Dupont	37⅝
E	
E. Kodak	57¾
El. Auto Lit	17⅜
El. Pow Lig	[illegible]½
Elec. Bond	15⅝
Erie R .R.	5½
F	
Fox Film	1½
F. Texas	24
G	
Gen. A. Tank	18⅛
Gen. Asphalt	—
Gen. Elec	13⅞
Gen. Foods	23½
Gen. Motors	13⅝
Gen. Sig. Ry.	19⅞
Gillete Saf.	16¾
Gimbel Bros	⅞
Gold Dust	—
Goodrich	4¾
Goodyear	12⅝
G. Paige	1⅞
G. North	9⅞
H	
Hershey com	50¼
Homestake	157
Houston Oil	12½
Hudson Mot	—
I	
Illi. Cent	14¼
Inter. R. T	5⅞
I. B. Mach	39½
Int. Cement.	8½
Int. Comb	—
Int. Nickel	8½
Inter. Tel	6⅝
J	
Johns Mansv	20
K	
Kroger Groc	17⅝
Kresge S. S.	8¾
Kelvinator	4⅝
Kennecot	9⅝
L	
Lambert Co	29½
Ligg. Myers	54½
Loews Inc	16¼
Loose Wiles.	—
Lorillard	11⅞
Louisv Nash	28⅞
Ludlum	—
Lehman Corp	43
Liquid Carb	11⅝
M	
Macy H. R.	26¼
May Dept	13½
Mc Keesport	49¾
Montgomery	13¼
Miss Pacific	—
Murray Corp	2⅞

N	
Nash	14⅛
Nat Dist	17⅜
Nat Bisc	36
Nat Cash	7½
Nat Dairy	13¾
Nat P. Lig	12⅛
Nat Surety	6⅝
N. Y. Central.	19½
Nevada Con.	4⅝
North Amer	25⅝
Norfolk	123
Nort Pacific	15¼
O	
Ohio Oil	5⅞
Otis Elev	11
P	
Packard	2¼
Paramount	¼
Pennsylvania.	18½
J. C. Penney.	25¾
Pullman Co	22
Pub. Serv	49
Proc. Gamble	24¼
Pure Oil.	3½
Puerto Rico	18⅝
R	
Radio Corp	4¼
R. I. Steel	6
Reynolds	28¾
Royal Dutch	20
S	
Sageway	8¾
Sears Roeb	18⅛
Simmons C.	6½
Soc. Vacuun	6¼
St Paul prefs.	1½
So. Pacific	17¾
South Ry	6
Stan Brands	15⅛
Stan Gas	10⅞
Stan N. J.	25¾
Stan Oil C.	24⅛
Stewart	3¼
Studebaker	3⅞
T	
Texas Co.	12¾
Texas Gulf	23⅛
Timken Roller	15½
U	
Union Carb.	24½
U. Pacific	74¼
Union Oil	10
United Corp	7⅞
U. Corp prefs	36
United Fruit.	29
U. S. Rubber	3⅞
U. S. Steel.	27⅝
U. Aircraft	24⅛
W	
Warner Bros	1½
West Union	23¼
West Elec	27⅝
White	—
Woolworth.	32⅞

MERCADO DE TABACO

Dos mil tercios de quintas y segundas, de la cosecha del treinta y uno, han sido vendidos para la Argentina. Otras operaciones en el mercado local. Otras noticias de las zonas productoras

Las tripas viejas, de determinadas zonas de Vuelta Abajo, que se encuentran en primeras y segundas manos, vuelven a moverse estos días. Agotadas casi las existencias de puntillas, broncos y colas, de la misma procedencia, los fabricantes, o algunos de ellos, tratan de adquirir de las tripas pesadas viejas y nuevas a que nos referimos. Unos ante probable necesidad, ya que trabajan bien, y otros como medida de previsión o por el deseo de mejorar su producto con una liga en la que entran esas tripas.

Nosotros tenemos noticia que Domingo Méndez y Compañía, dueños de la marca «El Cuño», han comprometido más de doscientos tercios de dichas clases. Posiblemente otra cantidad mayor compren también estos días. Pero de una y otra operación no podemos dar detalles hasta que los tercios sean registrados y cargados por los mencionados señores.

Otros, también dueños de marcas de cigarrillos, han de comprar cantidades de tripas pesadas, viejas y nuevas, porque unas y otras, salvo lotes especiales, no tienen otro destino que la cuchilla. Más de una vez dijimos esto, y los hechos lo han venido confirmando. Los tabacos buenos, de zonas de llano, de Vuelta Abajo, son siempre solicitados, y necesarios muchas veces; pero los otros no tanto o nada, aun en estos meses de escasez de materia prima de dicha procedencia.

La de Remedios parece ha de moverse más muy pronto. Por lo pronto ya están comprometidos dos mil y pico de tercios de quintas y segundas, los que serán embarcados por las firmas vendedoras. Es tabaco para Buenos Aires.

Menéndez y Compañía vendieron y entregaron al exportador Mark A. Pollack, cien tercios de octavas.

Ochenta y pico pacas de botes registraron y cargaron, en los almacenes de Ruisánchez y Compañía, los exportadores Constantino González y Compañía.

Godínez y Hermanos vendieron a Francisco Alvarez, treinta y un tercios de puntillas.

Y otros menores lotes, de distintas clases y procedencias varias, pasaron también de manos durante el día.

En el de hoy puede haber mayor movimiento. Al menos algún registro de volados podría verificarse.

LA RAMA QUE ENTRO

Siguen llegando, procedentes de las zonas productoras, pequeñas partidas de tercios. Ayer entraron, por los ferrocarriles, las siguientes:

De Mendoza, para Domingo Méndez y Compañía: 21.

De San Juan y Martínez, para José González y Compañía, 9.

De Trinidad, para Carlos Machado, 1.

De Mataguá, para Manuel Gavilán, 1.

DE LA NUEVA COSECHA

Aunque han caído algunas lloviznas en determinadas zonas, nada hicieron. Y por eso, o porque la sequía persiste, no cabe esperar un cambio de realidad en lo que a la cosecha se refiere.

Siguen cortando en las zonas de Las Villas, y también en las de Vuelta Abajo. Y se terminaron los cortes en las fincas de Partido.

DEPRECIACION DE LA MONEDA EXTRANJERA

El influjo de ésta sobre el comercio fué estudiado por la C. de Comercio Americana

En la sesión-almuerzo reglamentaria celebrada ayer por los directores de la Cámara de Comercio Americana de Cuba recibió atención por parte de los mismos el escrito recibido del Presidente del Senado Cubano Comandante Alberto Barreras, avisando haber recibido la comunicación dirigida por la Cámara de Comercio Americana a dicho cuerpo legislador expresando su oposición al proyecto de ley que obligaría a los establecimientos comerciales a cerrar sus puertas durante dos horas en el mediodía. El Presidente del Senado informó a la Cámara de Comercio que dicho proyecto de ley había sido trasladado al Comité de Reformas Sociales.

Se dieron a conocer por la presidencia los componentes del comité especial que dirigido por el vicepresidente McGovern estudiará la depreciación de la moneda extranjera y su efecto sobre las importaciones de productos americanos en Cuba.

Recibió consideración por parte de los directores una proyectada modificación de los Estatutos de la Cámara y se ordenó la celebración de una sesión especial del Consejo para tratar y resolver el asunto.

Una comunicación recibida de la Cámara de Comercio Internacional llamaba la atención del Consejo hacia el Séptimo Congreso General de la mencionada organización, que tendrá lugar en Viena Austria, del 29 de mayo al 3 de junio del corriente año.

MERCADO DE CAMBIOS

Fácil el cambio sobre New York.
Sostenida la peseta española.
Floja la libra esterlina.
Se operó en cable sobre New York a 1|32 por 100 Dt.

COTZACONES	
New York, cable	1/32 D.
New York, vista	3/64 D.
Londres, cable	3.42¾
Londres, vista	3.42¼
España, vista	8.21
España, cable	8.20
París, cable	3.92
París, vista	3.91
Liras, cable	5.15
Liras, vista	5.14
Suiza, cable	19.38
Suiza, vista	19.37
Alemania, cable	23.77
Alemania, vista	23.77
Hong Kong, cable	22.00
Hong Kong, vista	21.95
Amsterdam, cable	40.24
Amsterdam, vista	40.23
Canadá, cable	15 ⅞ D.
Canadá, vista	16 D.

MERCADO DE ALGODON

Enero	6.61
Marzo	5.97
Mayo	6.10
Julio	6.22
Otcubre	6.43
Diciembre	6.55

Cotizaciones

BOLSA DE NEW YORK

(De nuestra Redacción en New York)

Cotizaciones de la edición de media noche del "Times":

ACCIONES
723,656

BONOS
$9.659, 000

HABANA CLEARING HOUSE

Las compensaciones de checks entre los bancos asociados al Habana Clearing House, ascendieron en la liquidación de ayer, a la suma total de:

$896,926.04

COTIZACION DE LA PESETA

La peseta española se cotizó al cierre del mercado a razón de:

12.19.51

por dólar.

COTIZACION DE LOS FRANCOS

El franco francés se cotizó ayer al cierre del mercado, a razón de:

25.57

por dólar.

COTIZACION DE LA LIBRA ESTERLINA

La libra esterlina se cotizó ayer en el mercado local a:

3.42¼

BOLSA DE LA HABANA

FEBRERO 8.

BONOS Y OBLIGACIONES	Comp.	Vend
Rep. Cuba 1904 (Speyer)	91	98
Rep. Cuba 1905 (Deuda Int.)	36	42
Rep. Cuba 1909 (4½)	74½	82
Rep. Cuba 1923 (5½)	88	98
Rep. Cuba 1923 5½ (Morgau	72	79
Rep. Cuba 1945 5½ O. Públicas	43¾	41¾
Rep Cuba 5½ 1935 (Oblgs Oro)	33	34½
Rep. Cuba 5½ 1940 (Azucar)	75	84
F. Vence 1o. Julio de 1933	92	98
GG. Vence 1o. Julio de 1934	80	—
H. Vence 1o de Julio de 1935	76	—
I. Vence 1o. de Julio de 1936	72	—
J. Vence 1o de Julio de 1937	67	—
Vence Junio 30 de 1933	91	—
Ayuntamiento Habana 1ra. Hip.	95	110
Ayuntamiento Habana 2a. Hip	96	110
Centro Asturiano	25	—
Cerveza	30	—
Cerveza (oblgs, no hip.	8	—
Gas	90	100
Havana Elec. Con.	15¾	19⅞
Havana Elec. Debenture Oblgs. no Hip.	3¾	7
Jarcia Matanzas	77	—
Nueva Fábrica de Hielo	78	—
Papelera Serie A.	87	—
Papelera Serie B.	56	⅝
Teléfono	64	70
Unidos	4	—
Rep. Cuba Morgan (Seriados) 5%	—	—
Certificados de Serie 5% O. P.	—	—
Agri. Oriente Cubano.	—	—
Ciego de Avila	—	—
Curtidora	—	—
Ladrillos	—	—
ACCIONES	**Comp.**	**Vend.**
Cervecera	8	—
F. C. Consolidados de Cuba, Pfd.	14	—
Cuba R. R.	2	—
Fibras y Jarcia	9	40
Hav. E. Utilities Co. Preferidas 6 por 100	20½	22½
Havana Elect. Utilities Co. P. 5 por 100	6	12
Havana Elect. Railway Co. Preferidas	1½	—
Havana Elect. Railway, Co., Comunes	⅝	1
Jarcia, preferidas	16	50
Jarcia, P. ex dividendo en Acciones	15½	50
Jarcia, C.	2	10
Licorera de Cuba	3½	7
Metropolitan Auto	100	—
Naviera, preferidas	10	—
Nueva Fábrica Hielo	87	—
Naviera, Comunes	2	2½
Nueva Fábrica Hielo, (beneficiarias)	13	—
Perfumería, Pfds.	4	—
Perfumería, Com.	¼	—
Pesca, Preferidas	20	—
Pesca, Comunes	2	—
Teléfonos, Pfred.	38¼	—
Teléfonos, Com.	7	—
Unidos	2⅛	2⅞
Union Oil	7¾	9

MERCADO DE METALES Y SUS COTIZACIONES AL CIERRE EN NEW YORK

NUEVA YORK, febrero 8. Luis Mendoza y Cía.

Las cotizaciones al cierre del mercado de metales fueron las siguientes:

Cobre	5
Nikel	35
Plata	26¼
Plomo	3
Zinc	3.35

EL VENDEDOR UNICO DE JAVA VENDIO VEINTE MIL TONELADAS DE AZUCAR OSCURO AL JAPON

Estuvo muy firme ayer el mercado de disponible, subiendo los tipos de las ofertas y estando interesados por crudos a 2.68 los refinadores. Sostenida la Bolsa de Futuros. Londres, firme

A la apertura del mercado de azúcares crudos de Nueva York se anunció ayer una venta a la refinería American de 5.000 sacos de azúcares de Puerto Rico, para pronto embarque, a la base de 2.68. Los refinadores interesados por más azúcares a la misma base, con ligeras ofertas de crudos de las Filipinas, para llegar temprano en marzo, a la base de 2.70, y para embarque en febrero-marzo, a la base de 2.73.

Al mediodía se anunciaron las siguientes ventas adicionales:

10.000 sacos de Puerto Rico, para pronto embarque, a la base de 2.68 a la refinería National y 1.500 toneladas de las Filipinas para llegar en la primera quincena de marzo, a la base de 2.70 a operadores.

Continuaba ofrecido un cargamento de Puerto Rico, para pronto embarque, a la base de 2.73 y crudos de las Filipinas, para embarque en febrero-marzo, a la misma base.

COTIZACION «SPOOT»

La cotización «spoot» de Willett and Gray del día 7 fué 2.65.

EXISTENCIAS

Las existencias de azúcares crudos en almacenes afianzados Nueva York ascendían ayer a 168.497 sacos contra 168.632 el día 7.

MERCADO DEL DISPONIBLE

La actitud de este mercado en los últimos dos días fué satisfactoria, aumentado el interés comprador de los refinadores y subido apreciablemente los tipos de las ofertas de Filipinas y Puerto Rico. Se atribuye la firmeza del mercado a una venta de 40.000 toneladas de crudos a la firma Tate and Lyle, de Londres, los cuales tienen una orden de cuarenta mil toneladas de azúcares refinados para el mercado local. Según Thomson and Mc Kinnon, el comercio estará muy atento ahora a los acontecimientos de Washington, ya que las investigaciones de la comisión de tarifas están llegando a su término.

MERCADO DE FUTUROS

La Bolsa de Futuros, estuvo bastante sostenida, cerrando con alza de un punto en todas las posiciones. Las ventas ascendieron a 30.900 toneladas. Las cotizaciones fueron las siguientes:

CIERRE ANTERIOR	
Marzo	8.72
Mayo	0.75
Julio	0.78.79
Septiembre	0.82.83
Diciembre	0.87
Enero	0.88.89

CIERRE DE AYER

Marzo	0.73
Mayo	0.76
Julio	0.79
Septiembre	8.83.84
Diciembre	0.88
Enero	0.90

MERCADO DE REFINOS

Estuvo sostenido y sin cambio este mercado.

MERCADO DE LONDRES

El mercado de azúcares de la Terminal estuvo firme, debido a los bajistas cubriéndose. Se reportó un avance de tres peniques en el precio de venta del refinado. Se efectuaron ventas de crudos, para embarque en marzo, a la base de 9.69 tres octavos libre a bordo.

Las cotizaciones de futuros fueron las siguientes:

	Abre	Cierre
Marzo	4.11¾	5.2
Mayo	5.3	5.4¼
Agosto	5.5 ¾	5.7¼
Septiembre	5.6 ¼	5.3
Octubre	5.6 ¾	5.9½
Dicbre	5.8 ¾	5.10½

VENTAS DE JAVA

Un despacho cablegráfico de Java anuncia que el Vendedor Unico ha vendido, para embarque al Japón, 20.000 toneladas de azúcar tipo oscuro, bajo términos especiales.

ESCASAS OPERACIONES EN EL MERCADO LOCAL DE LA PLATA ACUÑADA

Más firme estuvo ayer el mercado de la plata acuñada nacional. Se efectuaron escasas operaciones. Cerró el mercado a los tipos de 1-7/16 y 1-3/8 por ciento de descuento, compradores y vendedores, respectivamente.

LA BOLSA LOCAL DE LOS VALORES, MAS FIRME PARA LAS EMISIONES DE CUBA

Las emisiones de la República estuvieron ayer más firmes en la Bolsa local de valores, especialmente las Obligaciones Oro del Tesoro, los bonos azucareros, los seriados de Morgan del cinco y medio por ciento, que vencen en julio de este año y otros bonos, que registraron ligero avance. Los bonos consolidados de la Havana Electric y las obligaciones de la misma compañía. Más flojas las láminas del Ayuntamiento, segunda hipoteca.

El mercado de acciones quieto y sin cambio. Ligeramente más flojas las acciones petroleras de la Union Oil.

Damos a continuación el estado de las recaudaciones de los Ferrocarriles Unidos, reflejando fuerte merma, como de costumbre.

Semana terminada el 4 de febrero 1933	$ 78.055.83
Igual período del año 1932	173.238.22
Diferencia de menos esta semana	$ 95.182.39
Total desde el primero julio	2.157.884.82
En igual período del año 1932	2.936.289.31
Diferencia de menos este año	$ 778.404.49

ACCIONES DE LOS BANCOS Y SUS PRECIOS AL CIERRE EN LA BOLSA DE N. YORK

NUEVA YORK, febrero 8. Luis Mendoza y Cía.

Las cotizaciones al cierre de acciones de Bancos fueron las siguientes:

	C.	V.
City Bank	41¾	42⅜
Chase Bank	32⅞	33⅝
Guaranty	337	339
Bankres	71¼	71¾
Irving	22½	23½
First Nat	1475	1490

MERCADO GANADERO

Procedentes de Sancti Spíritus entraron ayer, en los patios que los Ferrocarriles Unidos tienen en Luyanó, cuatro casillas con ganado vacuno.

LOS PRECIOS EN PIE

Precios pagados por compradores en los mercados de origen:

El vacuno

En Oriente, de dos y medio a tres centavos con el cinco por ciento de descuento.

En Camagüey, de dos y medio a tres centavos con el cinco por ciento de descuento en la finca, y sin descuento en la ciudad.

En Las Villas, de dos y medio a tres centavos con el diez por ciento de descuento.

En Pinar del Río, de dos y medio a tres y medio centavos, pero pesado y entregado en los mataderos de esta capital.

De cerda

De siete a siete y medio centavos.

El lanar

De tres y medio a cinco centavos.

MATADERO DE LUYANO

En el Matadero de Luyanó se sacrificaron las siguientes reses:

De vacuno	30
De cerda	26
De lanar	15

Los precios que rigieron en el Matadero de Luyanó fueron:

	Cts. kilo
Vacuno, de	12 a 13
Cerda, de	21 a 32
Lanar, de	20 a 30

MATADERO INDUSTRIAL

En el Matadero Industrial se sacrificaron las siguientes reses:

De vacuno	116
De cerda	55
De lanar	26

Rigieron en el Matadero Industrial los siguientes precios:

	Cts. kilo
Vacuno, de	12 a 13
Cerda, de	21 a 32
Lanar, de	20 a 30

RELACION DE LOS VALORES QUE HAN ESTADO ACTIVOS EN LA BOLSA DE NEW YORK

	Abre.	Cierre
A	43¼	43⅞
AAC	43	43
AC	58⅛	58
CN	18¾	19½
GL	13½	13⅞
GM	12⅛	13⅝
X	27⅛	27¾
DD	36½	37⅝
EK	56½	57¾
T	100¾	101⅞
IT	6½	6⅝
J	25⅞	25¾
ACD	82	83
AFW	6½	6½
GAS	53¼	52⅞
R	4¼	4¼

AVISO

A los Tenedores de Bonos Emitidos por Country Club Realy Company

A solicitud de los bonistas que representan más del veinte y cinco por ciento de los bonos emitidos y en circulación, se convoca a los tenedores de bonos emitidos por el "Country Club Realty Company" según escritura núm. 52, de 4 de Marzo de 1914, otorgada ante el Notario Antonio G. Solar, Habana, ampliada por la núm. 598, de 26 de Septiembre de 1919, ante el Notario Conrado Ascanio, Habana, para una Junta que se celebrará a las tres de la tarde del miércoles 1º de Marzo de 1933, en las oficinas de The Trust Company of Cuba, calle Obispo núm. 53, en la Habana, con objeto de adoptar acuerdos respecto a la prórroga del plazo para el vencimiento del principal de dichos bonos y la entrega a los bonistas de cupones adicionales de intereses correspondientes al período de la prórroga.

THE TRUST COMPANY OF CUBA, Trustee.

por R. Carbajal, Vice-Presidente.

M.E.C.D. 2016

A ochenta y ocho ascienden hasta ahora los recursos electorales que se han presentado a la Audiencia

INFORMACION POLITICA

Continúa la lluvia de recursos pidiendo nulidades de comicios y rectificaciones de votos en colegios del Distrito y los Términos.—Hoy recurrirá el Dr. Campos a Santiago de las Vegas.—El Dr. González Dávalos nuevo Presidente de la Junta de Máximo Gómez.—Benito pide recuento.—La Junta Provincial presentó a la Audiencia su recurso.—El día 15 tomará posesión como Senador el Sr. Ramón Fernández.—El Dr. Silvano Herrera.—Bosch silencioso.—Otras notas

El tercer día de presentación de recurso en lo Provincial

Presentaron ayer recursos contra el resultado de las elecciones pasadas en cuanto a cargos de Consejeros Provinciales y Representantes, nuestro compañero Benito Alonso que pide rectificación de escrutinios y convalidación de colegios anulados en barrios del Distrito Central y de Términos de la provincia; el doctor Carlos Bustamante Sánchez, a nombre del candidato a consejero por el partido liberal, Severiano Pulido y el procurador Francisco Duany Méndez contra colegios de la Habana y de Marianao.

Otros recursos fueron los del doctor Gustavo Pino que pide nulidad de colegios en Batabanó, Guanabacoa, La Salud, Bauta, Caimito del Guayabal, Melena del Sur, San Nicolás, Jaruco, San José de las Lajas y la Habana.

También presentaron recursos sobre los votos obtenidos por los candidatos Gustavo Parodi y Antonio Bosch, los siguientes: José Erasmo Castillo, Octavio Mendoza, Rafael D. Martínez, Enrique Pérez, Andrés Núñez, Roque A. Pavón, Ricardo T. López, Pablo O. González y Eustaquio Jiménez.

Los recursos del Dr. Campos

El doctor Miguel Angel Campos, presidente del partido progresista, candidato a representante y abogado criminalista, presentará hoy recursos contra seis colegios del Distrito de la Habana y contra todo el Término de Santiago de las Vegas.

Tribunal Superior Electoral

Contra el ejecutivo conservador de Marianao

Señaló ayer el Tribunal para el 15 del actual, la vista de la reclamación del doctor Santiago Enrique Fernández Casuso contra los actos ejecutados y acuerdos que aparecen adoptados por el ejecutivo de la asamblea conservadora de Marianao en 15 de enero pasado, en la casa Avenida Central y Bellavista, en el reparto «Kohly», en dicho Término, bajo la presidencia de Enrique Rodríguez Cartas.

Presidente de la Junta de Máximo Gómez

La provincial matancera comunicó al Tribunal la designación por la Audiencia de Matanzas del doctor Víctor González Dávalos, opositor aprobado pendiente de ingresar en la carrera judicial, para que desempeñe el cargo de presidente de la Junta Municipal de Máximo Gómez, cargo declarado vacante por haberse dictado recusación contra el doctor Miguel Luis Aguiar Alpízar que lo desempeñaba.

Los recursos del Procurador Benito Alonso

Ayer presentó ante la Audiencia, el procurador Benito Alonso, candidato a Consejero por los conservadores, un recurso contencioso electoral pidiendo la convalidación de los comicios en 20 colegios del interior de la provincia y en otros del Distrito Central.

También pide recuento de votos—para él exclusivamente—en 190 colegios, con el propósito no ir contra candidato determinado.

Las reclamaciones hasta ayer

Hasta ayer a las 5 de la tarde, sumaban 88 las reclamaciones presentadas a la consideración de la Sala de lo Civil y de lo Contencioso de la Audiencia.

Recurre la Junta Provincial

Ayer, y por el propio doctor Ramos Mantilla, Presidente de la Junta Provincial Electoral fué presentado a la Audiencia el recurso correspondiente interesando rectificación de votos en 23 colegios de la provincia.

Bosch espera silencioso el resultado

El doctor Antonio Bosch, candidato a representante por el Partido Liberal «no dice nada», es decir permanece en silencio frente al desenvolvimiento del proceso post-comicial, para de nuevo ir a la lucha con más entusiasmo y fé.

La cesantía del Dr. Silvano Herrera

Ha producido inmenso disgusto en todos los centros políticos, especialmente en aquellos pertenecientes al Partido Popular, la cesantía como médico de los servicios municipales del doctor Silvano Herrera, profesional joven y talentoso y persona generalmente estimada en nuestra capital.

El doctor Herrera es presidente del Comité popular del barrio del Santo Cristo.

El recurso del Dr. José Luis Albuerne

Era ayer motivo de encomiásticos comentarios en la Cámara, el recurso presentado contra los comicios de Baracoa, por el candidato a representante por el Partido Liberal señor José Luis Albuerne.

Se le estima como uno de los documentos mejor confeccionados y documentados que se haya presentado en caso análogo, y se unía a él el nombre del distinguido letrado oriental doctor Cuervo.

Continúan reuniéndose los electos del cuarteto

Ayer, en el despacho del doctor Manuel Castellanos se reunieron nuevamente con el primero los señores Antonio Peña, Eugenio Rodríguez Cartas y Miguel León, representantes electos el primero de noviembre, por el Partido Conservador y quienes, como todos los candidatos, se encuentran afectados con motivo de las complementarias.

Como saben nuestros lectores Castellanos, Peña, Rodríguez Cartas y León van a la lucha con un solo frente, en la defensa y en el ataque, para consolidarse en los puestos que actualmente ocupan, y de los que—agregamos nosotros—es muy difícil que se caigan.

Será pedida la nulidad de Quivicán

Según impresión recogida, entre los términos que serán objeto de recurso antes de que finalice el plazo para su presentación, se encuentra el de Quivicán en el que algunos candidatos, el doctor Gustavo Herrero entre ellos, obtuvieron cero votos.

No se explican los de la cátedra que el popular periodista no tenga amigos—y por centenares—en Quivicán.

El día 15 tomará posesión como Senador el Dr. Ramón Fernández

El próximo sábado le será entregado al señor Ramón Fernández Vega, senador electo por Pinar del Río, su certificado de elección, y el día 15 tomará posesión del cargo para el que fué electo.

Una carta del doctor Gustavo Gutiérrez

El doctor Gustavo Gutiérrez, estimado amigo nuestro, candidato a representante por el Partido Liberal, nos dice, entre otros particulares, lo siguiente que nos complacemos en transcribir:

«Como hube de protestar numerosos recursos con éxito favorable durante la reorganización de mi Partido en defensa de los intereses del liberalismo y de los jefes de muchos de los términos municipales y del Distrito Central, se supone por algunos, con más persistencia que suerte, que he de hacer lo mismo en defensa de mis intereses personales, pero como he tenido la satisfacción de merecer los sufragios del electorado de mi provincia y sido electo en las elecciones efectuadas el día 1o. de noviembre, declaro una vez más que no interpondré más reclamaciones que aquellas a que me obliguen los demás, atacando lo que he ganado en lucha abierta y legítima.

»Y en cuanto a que pienso querellarme contra los miembros de las Mesas, puedes decir al revés, que jamás en mis dieciséis años de abogado he actuado de acusador y que, por el contrario, así como he defendido en muchas ocasiones gratuitamente ante los Tribunales de lo Criminal a los afiliados del Partido Liberal y a mis amigos políticos, será para mí una gran satisfacción poder hacer lo mismo con todos aquellos que tengan la desgracia de verse envueltos en un proceso criminal con motivo de las últimas elecciones.»

El término para admisión de recursos

Estiman algunos candidatos que el término fijado por la Ley para la admisión de recursos contencioso electorales por la Sala de lo Civil de esta Audiencia, vencerá el próximo día once. Lo que se estima erróneo, ya que la relación provisional de votos obtenidos por candidatos, se fijó por la Junta Provincial Electoral, el 30 de enero último, a las 6 de la tarde venciendo los diez días por consiguiente, excluyendo el domingo, el día 10 a las seis de la tarde.

EL DISTRITO SE PROPONE MODIFICAR LAS TARIFAS DE "LIBRE REGULACION"

Se trata de mejorar con ellas la recaudación. Se persigue la venta clandestina de carnes

(NOTICIAS DEL DISTRITO)

Por el Jefe del Departamento de Fomento, señor Evelio Govantes, se ha elevado un extenso informe al Alcalde Jefe del Distrito Central, relacionado con la conveniencia de modificar las Tarifas de Regulación, para el año económico de 1933 a 1934, en cuanto a cuestiones que afectan a dicha dependencia.

El trabajo realizado es amplio, pues el señor Govantes ha recorrido todos los motivos de ingresos por construcciones de obras de todas clases, así como por uso de la vía pública en sus distintas formas, modificando lo hecho, para confeccionar nuevas tarifas, de acuerdo con la realidad del momento actual.

Se especifica bien en el trabajo, la forma de pago de arbitrios por marquesinas, y toldos y toldillos.

El señor Govantes eleva su informe al Alcalde, para que este recomiende al Consejo Deliberativo la aprobación de tales modificaciones a las actuales Tarifas de Libre Regulación, de conformidad con otras modificaciones relativas a cuestiones del Departamento de Impuestos.

En las modificaciones propuestas por el señor Govantes, se restituyen varios arbitrios que estaban abandonados.

EL SR. FRANCISCO ARANDA

Por decreto del Alcalde se ha dispuesto que el señor Francisco Aranda, en propiedad auxiliar del Jefe del Departamento de Impuestos, pase a prestar servicios en comisión como segundo jefe al Departamento de Contaduría.

ERARIO DEL DISTRITO CENTRAL

Recaudación del día 7: Ejercicio Corriente $3.214.39.

Resultas: $915.99. Consejo Provincial $662.76. Existencia en caja: Ejercicio corriente $57.924.02. Resultas $9.656.41. Consejo de la Provincia $9.895.05. Presupuesto extraordinario $432.94. Depósitos $113.066.63. Total $190.975.05.

Cobros. Por la inscripción de veinticinco vehículos: $331.55. Cuotas ocasionales: $584.78. Espectáculos públicos: $94.91 y Multas $85.00.

TRASMISIONES DE DOMINIO

Conoció en el día de ayer la Comisión del Impuesto Territorial, de estas trasmisiones de dominio: Pedro Sánchez Batista, vendió a Ladislao Menéndez y Menéndez, su casa calle 17 entre D y E, Vedado, valorada en 17 mil pesos; Vicente Docal Suárez, traspasó a Manuel Eedo García, su casa de Fernandina 65, en 3 mil pesos; Patricinio García Sacerio, vendió a Santiago Suárez Ortoño, su casa de dos plantas en Merced 94, con un valor de 6 mil pesos. Y Félix Valdés Montiel a Evaristo Rey Expósito la casa Luzuriaga 23, en 500 pesos.

LINEA DE OMNIBUS NO AUTORIZADA

El ómnibus número 45957 fué remitido al Depósito Municipal por la policía de la cuarta estación y que era manejado por el chofer Antonio Delgado, vecino de Jagüey Grande, toda vez que se dedicaba al transporte de pasajeros de aquella población a esta ciudad, sin la debida autorización del Distrito Central.

CERTIFICACIONES DE AMILLARAMIENTO

Interesa del Distrito Central la Secretaría de Obras Públicas, se le remita copia del amillaramiento de las casas que a continuación se detallan, para ejercitar contra ellas expedientes de apremio:

San Miguel 47, de María Llaverías; Avenida de la República sin número, de Julio César Rosell; Magnolia sin número de José M. Aguirre; M. de la Cruz número 41, de Cristóbal Borges; Lealtad 89, de Florinda del Real; M. de la Torre 46, de Arturo Fernández Abreu; Lealtad 40, de Cecilia Tapie; Lealtad 184 A, de María Isabel Machado y Lealtad 24, de Aurelia María Meireles.

CASILLA CLAUSURADA

Cumpliendo instrucciones del Alcalde, el Departamento de Gobernación, procedió a la clausura de la casilla de carnes número 25, del Mercado de Colón, propiedad de Perfecto Estévez, toda vez que se le ocupó en la misma carne de procedencia clandestina.

BAJAS COMERCIALES

Solicitaron causar baja como contribuyentes del Distrito Central, los señores siguientes:

Mayer y Bender, peletería, en 10 de Octubre 547; Luis Ariza, ferretería, en Wilson 68; Marcos y Pérez, fábrica de velas, en Aguacate 130; Angel Menéndez, almacén de muebles en Salud 24 y Manuel Méndez, bodega, en San Martín 25.

CARNE EN MALETA

La Policía Nacional dió cuenta al Distrito Central haber procedido a la detención del señor Oscar Rodríguez Guerrero, porque al desembarcar en la Estación Terminal, procedente de Bauta con una maleta en la mano, al efectuarse el registro que se realiza con todo viajero que viene del interior de la República, encontraron carne de procedencia clandestina.

PARA JUBILACION

La señora Mercedes Alfonso viuda del señor Ignacio Sánchez Quirós, solicita del Alcalde certificación del tiempo que su esposo fué empleado del Municipio de la Habana, para gestionar el expediente de jubilación y pensión.

EL LUNES NO ABRIRA EL MERCADO DE NUEVA YORK

NUEVA YORK, febrero 8. Luis Mendoza y Cía.

El próximo lunes, día 13, permanecerá cerrado el mercado de valores de New York.

LEY DE PRORRATEO PARA PRODUCCION PETROLERA, QUE ES DECLARADA ILEGAL

NUEVA YORK, febrero 8. Luis Mendoza y Cía.

La Corte Suprema de Oklahoma ha declarado ilegal, dentro de los límites del Estado, el hacer cumplir la ley de prorrateo de producción petrolera por fuerzas militares.

TOMO POSESION AYER LA DIRECTIVA DEL CENTRO DE CAFES DE LA HABANA

Los señores Pardo, Bedriñana y Gil hicieron uso de la palabra. Como Presidente de la Sección de Propaganda fué designado el Sr. José Blanco Velázquez. Se acordó reformar el reglamento

Los miembros electos en la Junta General que celebró el día 30 de enero el Centro de Cafés de la Habana, renovando parcialmente la Junta Directiva, tomaron posesión de sus cargos en la tarde de ayer.

La sesión fué abierta estando en la presidencia el señor José Blanco Velázquez, vicepresidente primero, procediéndose primeramente la lectura de la convocatoria, que fué aprobada por unanimidad.

Acto seguido, en medio de una salva de aplausos, se dió posesión de sus cargos a los miembros electos, que fueron los siguientes: el señor Narciso Pardo Veira, presidente; señor Aurelio Cesáreo Bedriñana, vicepresidente segundo; señor Rafael Gutiérrez Cuenco, secretario; señor Antonio Gil Vázquez, vicetesorero; vocales: señores Manuel Olay Fernández, José González Prieto, Leopoldo Dovale Peña, Antonio Campos Moreda, Cándido Alvarez Vicente, Manuel Peña Chao, Ramiro Corbelle Pérez ,Ricardo Castro Fernández, Angel López Seijas y Ramón Cossío Ramírez. Vocales suplentes: señores Nemesio Rodríguez Pérez, Edmundo Carrodeguas Martínez, Diotino López Castellanos, Evaristo Calvo Torrente y Ramón Santiago Fernández. Vocal nato: señor Faustino González Caso.

Los señores Pardo, Bedriñana y Gil hicieron uso de la palabra agradeciendo el honor que se le concedía al elegírseles para importantes cargos en la junta de gobierno, prometiendo sus mejores esfuerzos en favor del prestigio y auge de la Corporación. El señor Jesús Barcia también habló para elogiar la labor realizada por los miembros que cesaban y dar la más cordial bienvenida a los entrantes, manifestando qua la comisión electoral merecía una sincera felicitación por la candidatura confeccionada, entre la que se destaca el éxito indiscutible de haber logrado de que un valor tan cierto como el señor Aurelio Cesáreo Bedriñana accediera a ocupar un puesto en la Mesa Ejecutiva, que era el lugar que verdaderamente le correspondía.

Como presidente de la comisión de propaganda fué designado el señor José Blanco Velázquez, a quien la Junta le otorgó facultades para designar el resto de los componentes de dicha comisión.

El señor Bedriñana fué nombrado presidente de la comisión de Hacienda, recibiendo iguales facultades que el señor Blanco para la recomendación de aquellos miembros de la Junta Directiva que han de integrar la expresada comisión.

Aceptando la sugestión de la Junta General fué resuelto proceder a la reforma del Reglamento nombrándose a esos efectos una comisión integrada por los señores Aurelio C. Bedriñana, José García García, Antonio Gil, Rafael Gutiérrez, Jesús Barcia y Manuel Alvarez para la realización del trabajo referido.

Los señores Narciso Pardo, Jesús Barcia, Antonio Gil y Antonio Pérez Manrique fueron nombrados en comisión especial para realizar las gestiones y labores que sean necesarias con el objeto de obtener que por el Consejo Deliberativo sean rebajadas, al discutirse los presupuestos del próximo ejercicio fiscal del 1933-34 y las tarifas de Libre Regulación, las Patentes de Alcoholes de los establecimientos de Café-confitería y Café-cantina.

ESTABLECIDA EN 1905
CAPITAL PAGADO $500.000
THE TRUST COMPANY OF CUBA
ALBACEAS-SINDICOS-ADMINISTRADORES
Cajas de Seguridad — Valores en Custodia
Departamento de Bienes — Departamento de Seguros
Tendremos mucho gusto en explicarle nuestro servicio en detalle, por carta o personalmente.
OBISPO 53 HABANA TEL. M-6917

UNA SOLA PRUEBA
¡ASMÁTICOS!!
LOFAOL
DROGUERIA "SARRÁ"

GAS COMBUSTIBLE IDEAL

CORTESIA DE NUESTRO DEPARTAMENTO DE SERVICIO DOMESTICO

MENU TIPICO SEMANAL PARA COCINA DE GAS
(PARA CINCO PERSONAS)

ALMUERZO — COMIDA

Domingo
* Bacalao a la Cubana — Crema de Apio
Beefsteaks empanados — * Carnero estofado
Frituras de Sesos — * Almejas salsa verde
Ensalada de lechuga — Ensalada tomate
* Arroz blanco — * Arroz blanco

Lunes
Potaje Garbanzos — * Sopa de pescado
Tortilla petit-pois — * Fricasé de pollo
Ruedas de pargo — * Pulpeta
Ensalada habichuelas — * Arroz blanco
Arroz blanco — * Plátanos en tentación

Martes
* Pescado a la marinera — Frijoles negros
* Carne entomatada — * Tamal en cazuela
* Arroz blanco — * Carne asada
* Ensalada remolacha — * Arroz blanco
* Boniatos asados — Ensalada de lechuga

ALMUERZO — COMIDA

Miércoles
* Langosta enchilada — Crema de tomate
* Huevos a la nieve — * Arroz con pollo
Acelgas salsa blanca — * Souffle de jamón
* Arroz blanco — Ensalada fresca
Frituras de ñame — * Plátanos en tentación

Jueves
Patas a la andaluza — Sopa de pescado
Tortilla de camarones — Empanadas
Ensalada fresca — Coliflor con Mayonesa
Arroz blanco — Ensalada fresca
Plátanos verdes fritos — Pudín de boniatos

Viernes
* Macarrones al horno — Sopa del cocido
* Ajíes rellenos — Cocido español
* Cebollas estofadas — * Souffle de queso
* Arroz blanco — Frituras de arroz
Ensalada fresca — Crema de naranjas

Sábado
* Tamal con cangrejos — Crema de habas lima
* Albóndigas de carne — Carne puerco asada
* Chayotes rellenos — Tortilla de sesos
* Arroz blanco — Arroz blanco
Ensalada habichuelas — Ensalada fresca

(*) Platos que deben prepararse al horno.

Nº 1

GASTO MAXIMO DEL GAS CONSUMIDO PARA CADA COMIDA 5¢

SIGUIENDO la norma establecida desde que creamos nuestro Departamento de Servicio Doméstico de ayudar SIN COSTO ALGUNO y por todos los medios a nuestros alcance a las amas de casa, iniciamos con este una serie de menús semanales cuidadosamente estudiados tanto por la variedad de sus platos como por su valor alimenticio.

Incidentalmente deseamos probar que EL GAS ES ECONOMICO. Cualquiera de los catorce menús que aquí se ofrecen puede prepararse en una cocina de gas a un costo máximo de 5 centavos.

Y las nuevas Cocinas de Gas ROPER, uno de cuyos modelos aparece ilustrado, garantiza un servicio aun más económico por las innovaciones y perfeccionamiento de estos nuevos tipos.

Cía. Cubana de Electricidad
A las Ordenes del Público

ESTADISTICA DE ENFERMOS ASISTIDOS, EN ENERO, POR LA CRUZ ROJA NACIONAL

RESUMEN

Medicina general	68
Vías respiratorias	45
Vías digestivas	40
Vías urinarias	11
Puericultura	31
Ojos	9
Garganta, nariz y oídos	50
Piel y sífilis	53
Extracciones	270
Fórmulas	1300
Número total de enfermos consultados	636

SERVICIO DEL LABORATORIO

Análisis practicados en el mismo durante el mes de enero, 1933:

Orina total	11
Reacción Mantoux	1
Total	12

Fdo. Dr. Ramón F. Ledón García. Director del Dispensario Médico-Dental de la Cruz Roja Cubana.

OMNIBUS DE CAMAGUEY
Coches Pullman "MACK"
Viajes directos, cómodos y seguros Habana-Camagüey Santiago de Cuba
Salidas diarias de la Habana, de Prado y Dragones. (Frente al Hotel «Saratoga»)
DIRECTO A SANTIAGO DE CUBA: a las 5 A. M.
PARA CAMAGUEY: A las 5 a.m. 7.30 a.m. 12.30 p.m. y 8 pm.
DE CAMAGUEY (frente al Hotel Plaza) para la Habana: A las 5 a.m., 6 a.m., 9 a.m. y 1 p.m.
DE STGO. DE CUBA directo hasta la Habana: A las 5 p. m.
INFORMES:
En la Habana: .... Teléfono M-1715.
En Camagüey: .... Teléfono M-2861.
En Santiago de Cuba: ..... Teléfono M-2521.
No aceptamos más pasaje que la capacidad de asientos.
Reserve el suyo con tiempo, y viaje en los MEJORES COCHES «PULLMAN» de Cuba.

La caja de jubilaciones y pensiones de los Ferroviarios y Tranviarios dejó de pagar $825.713.15 en los seis meses últimos

Explica el Representante Néstor G. Mendoza su actitud sobre el proyecto modificando la Caja. No se opone a la Ley pero estima injusta la contribución de los obreros eléctricos

Interrogamos ayer tarde en la Cámara al Representante por la Provincia de La Habana, doctor Néstor González de Mendoza:

—¿En qué situación se encuentra el Proyecto que modifica la Caja de Jubilaciones y Pensiones de ferroviarios y tranviarios?

—En situación de ser discutido por la Cámara cuando haya el «quorum» suficiente para saber si se pone a debate en seguida o pasa a Comisiones para informe.

Y el doctor González de Mendoza añadió:

—Yo no soy enemigo del Proyecto, muy al contrario. Estoy pronto a defender los intereses de los jubilados y pensionados de la Caja. Sólo que entiendo—respondiendo de paso a la solicitud de obreros y empleados de la Compañía Cubana de Electricidad—que éstos no deben figurar en esa Caja, por cuánto que es exclusivamente de ferroviarios y tranviarios y que la contribución que los empleados de Electricidad aportarían a la Caja no vendría a resolver la crisis de ésta, sino más bien a agravarla.

—Para que la Caja de los ferroviarios resuelva su terrible crisis es necesario nutrirla con cerca de dos millones de pesos y los obreros y empleados de la Compañía Eléctrica sólo enviarían a ella unos catorce mil pesos.

—Doce mil pesos—repitió González de Mendoza—que serían extraídos de los sueldos y jornales de los «eléctricos». Sin contar con que muchos de ellos, con legítimo derecho, querrían retirarse o jubilarse, con lo cuál aumentaría el número de los retirados y jubilados que cobran por la Caja de los Ferroviarios. En esta situación, alcanzarán todos, ya jubilados, menos pensión.

—Busquense otras fuentes más efectivas. Hágase una revisión del derecho que asiste a los obreros y empleados ferroviarios para acogerse al retiro y yo votaré el Proyecto. En la forma que se pretende actualmente lo estimo injusto y sin eficacia.

Agregó:

—Es cierto que yo soy abogado de la Compañía Cubana de Electricidad, como lo son otros Representantes también. Pero eso no me guía a combatir el Proyecto que se encuentra sobre la mesa de la Cámara, sino el clamor de los empleados mismos de la citada empresa que no quieren formar parte de la Caja de Jubilaciones que se discute. Y ellos son tan cubanos como los otros.

—La crisis de la Caja de Jubilaciones débese, en primer término, a la crisis general del país, que en consecuencia, experimentan las Compañías de Ferrocarriles y Tranvías. En segundo término al número enorme de jubilados y pensionados que cobran de la Caja.

—Para finalizar esta conversación le ruego vea la siguiente estadística oficial del movimiento de la Caja, para que conozca su merma el público:

En los seis meses últimos. Esto es, desde julio pasado a diciembre, la Caja debió pagar: $1.170,894.45.

Sólo recaudó: $336,202.93.

La distribución fué la siguiente:

En julio debió pagar	$ 193,122.32
Ingresaron	$ 77,802.13
Pagó	$ 61,455.70
Agosto, recaudó	$ 51,168.10
Debió pagar	$ 194,441.99
Pagó	$ 61,624.40
Septiembre, debió pagar	$ 195,384.35
Recaudó	$ 36,167.95
Pagó	$ 58,054.37
Octubre, debió pagar	$ 195,257.52
Recaudó	$ 63,801.21
Pagó	$ 60,869.09
Noviembre, debió pagar	$ 196,013.71
Recaudó	$ 36,985.75
Pagó	$ 51,963.51
Diciembre, debió pagar	$ 196,664.26
Recaudó	$ 70,277.79
Pagó	$ 51,214.14

La Caja pues, en esos seis meses dejó de pagar: $825,713.15.

¿Pueden enjugarla con sus aportes los empleados eléctricos?

Preguntó finalmente el señor González de Mendoza dando por terminada la entrevista.

UN FOTOGRAFO HIRIO CON UNA NAVAJA A UN VECINO Y A UNA HIJA DE ESTE

En la casa de vecindad situada en San Ignacio número 90, domicilio de Ricardo Rodríguez Fernández, español, de 40 años, y de Armando Garay Márquez, fotógrafo y mayor de edad, se suscitó una acalorada discusión entre ambos individuos, al ser requerido este último por el primero, por que había abierto una ventana.

Garay, en el curso de la disputa, pegó a su contrincante y acto seguido, con una navaja barbera, le acometió, causándole diversas heridas. Una hija de Rodríguez, al ver a Garay acometiendo al autor de sus días, corrió en su defensa, tratando de despojar al agresor de la navaja, cosa que no consiguió, por haber recibido una herida en la mano.

A los gritos dados por la joven en cuestión, nombrada Josefina Rodríguez, acudieron varios vecinos y el vigilante 459, quien procedió a la detención de Garay.

Rodríguez fué asistido en el primer centro de graves heridas incisas, diseminadas por el cuello, que se extiende una hasta el pabellón de la oreja izquierda, otra en la región superciliar derecha y otra en el dedo meñique derecho.

El agresor fué presentado ante el Juez de Instrucción de la Primera, autoridad que lo envió al Vivac.

M.E.C.D. 2016

Prado arriba, Prado abajo.....

PROCOPIO TIENE UN POTRO

AUNQUE nacido en las postrimerías del siglo XIX—al cual llamaron los matanceros el «siglo de las luces» porque entonces los alcaldes alumbraban espléndidamente la ciudad—mi amigo Procopio, que es un excelente caballero, tiene muchas ideas de aquellos viejos tiempos en que los médicos visitaban a sus clientes de chaquet y bomba; austera y solemnemente vestidos de luto: como si en lugar de acudir junto al lecho del enfermo llevando con la receta una esperanza, fuesen a un velorio con el mensaje de pésame en el lablo compungido.

Con esas ideas añejas almacenadas en la cabeza no puede extrañarse nadie de que Procopio se muestre intransigente respecto de muchas conquistas del progreso. Y así ocurre que no le haga gracia alguna el sonido 13, ni los zapatos con herraduras, ni el aeroplano.

El distinguido Procopio—ejemplar ciudadano, aficionado al ajedrez y al chocolate a la española—es propietario de una finquita vecina de la Habana, de una cotorra, de un gallo fino, de un canario y de un potro alazán y dócil.

En la finquita cria aves y cultiva frutas y hortalizas, que luego se come en la santa compañía de familiares y amigos, aun cuando a ninguno le perdona la consabida partida de ajedrez antes de sentarse a la mesa.

Son los domingos y otros días festivos de conmemoración patriótica que Procopio va a la finca, pero eso sí, a lomos del potro alazán ¡todo un caballo muy inteligente que se sabe el camino de memoria!

Procopio admira el automóvil, es verdad. Lo tiene por un signo inequívoco de civilización. Pudiera adquirir uno de medio uso para los viajes, pero se atiene al noble cuadrúpedo, el cual según dice, no consume gasolina, ni se le ponchan las gomas, ni está expuesto a chocar con sus colegas.

Se ve que Procopio es un filósofo.

De él os referiré ahora esta anécdota verídica.

Hace tiempo ya del suceso. Veréis.

Una mañana de invierno—serían las siete de un día brumoso, frío y cruel—fuí invitado por mi buen amigo el doctor Néstor González de Mendoza a un viaje aéreo a Santiago de Cuba.

El avión: una máquina de cabina cerrada. El piloto: Míster Aplegate, de grata recordación. Pasajeros: otro piloto norteamericano del que he olvidado el nombre, el señor J. E. Palma, el doctor Néstor G. de Mendoza, un abogado de New York y yo.

Estábamos en el aeropuerto de Columbia y recuerdo que mi camarada Procopio había ido a despedirme. Fuese al campo montado en su caballo. Se le dijo que podía acompañarnos, pero se negó a ello obstinadamente.

Despegamos sin Procopio. La máquina subió envuelta en densa niebla y contra un airecillo molesto. El frío helaba. Yo iba acurrucado en el último asiento del avión. Los demás fumaban y charlaban. Volábamos a dos mil pies a causa de la niebla.

Procopio quedó allá abajo, pegado en la tierra a horcajadas en su potro, agitando su sombrero...

Lo que pasó después vendrá enseguida.

X.X.

UN CONGRESISTA AFIRMA QUE EL PROXIMO PRESUPUESTO NO PASARA DE 32 MILLONES

Fueron recibidos ayer por el Secretario de Hacienda, doctor Averhoff, los senadores de la República, señores doctor Viriato Gutiérrez y Ramón Guerra, y el doctor Estanislao Cartañá.

Al abandonar el despacho del doctor Averhoff, los señores Gutiérrez y Guerra saludaron a los repórters, manifestándoles que su visita a la Secretaría tenía por objeto conocer detalles del Reglamento dictado por la Sección de Rentas Terrestres, sobre la aplicación de la Ley que crea un impuesto de un centavo para cada libra de azúcar de consumo nacional, impuesto que se viene aplicando ya.

(NOTICIAS DE LA SECRETARIA DE HACIENDA)

LOS PRESUPUESTOS NACIONALES

Nada determinante existe todavía con respecto a cuál debe de ser la ascendencia del presupuesto ordinario de la Nación en el año económico de 1933 a 1934, que comenzará a regir a partir del primero de julio entrante.

Por que autoridades de la Secretaría de Hacienda, al contacto todos los días con el termómetro de las recaudaciones, no pueden hacer un cálculo ni siquiera aproximado, de la cuantía posible de los ingresos.

Las versiones de ayer al respecto son más pesimistas todavía, que cuando se publicó que el presupuesto tendría que ser rebajado a 38 millones de pesos.

Un congresista distinguido, aseguró ayer en la Secretaría de Hacienda, que a su juicio el presupuesto no podría pasar de 32 millones, para de esta manera poder pagar con puntualidad a los empleados que queden en las oficinas públicas.

PAGOS

La Hacienda pagó ayer la suma de 37,500 pesos por mediación del Banco Comercial de Cuba, a la casa bancaria de P. Morgan, de New York, en relación con el empréstito de los nueve millones de pesos.

Al Chase Bank se le pagaron 50 mil pesos con respecto a los compromisos contraídos acerca de la Ley de la estabilización del azúcar.

TRABAJOS POR LA NOCHE

Las investigaciones que se vienen haciendo en las Zonas Fiscales de la Habana, de conformidad con los deseos del director de la Sección de Rentas Terrestres, señor Masses Valera, para remover todos los expedientes existentes en los archivos, que datan de varios años y que pueden convertirse en dinero para el Estado, pues se refieren a impuestos no cobrados, está haciendo necesario que los empleados de esas oficinas fiscales trabajen en horas extraordinarias.

Según tales propósitos, se trabajará en las Zonas Fiscales por la mañana, por la tarde y por la noche.

Acerca de este asunto se pasa una circular a los administradores de las dependencias mencionadas.

LAS IMPORTACIONES DE TEJIDOS DE PUNTO

Otro visitante ayer en la Secretaría de Hacienda lo fué el senador señor Enrique Machado, quien se entrevistó con el Subsecretario, tratándose de una exposición que elevará al Secretario, para conseguir beneficios en pro de los importadores de tejidos de punto, en cuanto a igualdad de derechos arancelarios.

CARGAMENTO DE PETROLEO

Ha sido notificada la Hacienda, de que entre los días 8 y 10 de este mes, deberá llegar a la Habana un vapor con 1,890,000 galones de petróleo crudo, con destino a la Sinclair Co.

EMPLEADOS SUSPENSOS

Se ha propuesto al Director del Fondo Especial de Obras Públicas, la cesantía de dos empleados de su dependencia, que prestan servicio en comisión en la Zona Fiscal del Centro de la Habana, por irregularidades en el trabajo.

Novedades.

Brassieres y Sostenedores ENCANTO:

Algunas de las últimas novedades, marcadas a precios de gran economía.

1 Sostenedor de tul rosa y salmón, estilo francés. Tallas: 32 al 40. 1.50

2 Sostenedor de holán rosa y salmón. Propio para colegialas y deportistas. Tallas. 32 al 44. 1.00

3 Brassiere para usar con trajes de playa y noche. Tallas: 36 al 42. 3.00

4 Modelo de raso y encajes indispensable para los trajes ceñidos al talle. Tallas: 36 al 42. 3.00

5 Sostenedor de holán rosa, salmón y azul; define el busto dándole una línea juvenil. Tallas: 32 al 44 90 c.

6 Sostenedor de encaje fino con incrustaciones de crepé, en varios colores. Tallas: 32 al 33. 5.40

El Departamento de Fajas se hace cargo de la confección de brassieres y sostenedores a la medida.

Calidad. Novedad. Economía.

Segundo piso.

El Encanto

FALLECIO UNA JOVEN QUE SE QUEMO CASUALMENTE

En el Hospital Calixto García, dejó de existir ayer la joven Angela Noemí Tueste, de 23 años de edad, vecina de Jesús María número 33, que en la noche pasada recibió graves quemaduras diseminadas por todo el cuerpo, al explotarle un reverbero.

El cadáver fué entregado a sus familiares con la obligación de presentarlo en el Necrocomio, para su autopsia.

NO HABIA TOXICOS EN LOS POMOS DE MEDICINAS DE LA SEÑORA MONTALVO LATOUR

El juez de Instrucción de San Antonio de los Baños, que conoce de la causa por asesinato de la señora Andrea Montalvo viuda de Latour, había remitido hace días al Laboratorio de Química Legal dos pomos conteniendo un líquido, a fin de que procediesen a su análisis, al objeto de ver si contenían materias tóxicas.

En esa causa, como saben nuestros lectores, se encuentran gravemente acusados el brujo Trueba y su hijo.

El doctor Basarrate, después de efectuar la prueba solicitada por el Juzgado, informó que los líquidos habidos en los pomos son materias medicinales y alcalinas, no pudiendo encontrar tóxico alguno.

"Trece Mujeres"

Recorren los Departamentos de

"El Encanto"

Hoy y mañana, de 3 a 5 p.m., estarán distribuídas por los distintos departamentos de «El Encanto», TRECE MUJERES uniformadas, cada una con un número del 1 al 13.

Cada una de las TRECE MUJERES, a petición suya, le entregará su número correspondiente. Si usted reune los TRECE números de las TRECE MUJERES, en nuestro Departamento de INFORMACION se le entregará una entrada gratis para asistir a una de las exhibiciones de la gran producción de R.K.O RADIO, titulada:

"TRECE MUJERES"

interpretada por Irene Dunne, Mirna Loy y Ricardo Cortez, que será estrenada en el TEATRO FAUSTO los próximos sábado, domingo y lunes.

En el Salón de Te, tercer piso, se reunirán las TRECE MUJERES a las 5 p. m.

El Encanto

Gran Venta Tradicional de Ajuares del Hogar

Sábado: último día.

La mejor oportunidad económica del año.

Las rebajas de precio llegan en infinidad de casos al 60%

Comprende:

Mantelería, Ropa de cama, Artículos de felpa, Colchones, Colchonetas, Cojines y demás artículos que componen la habilitación de un hogar.

Habilite ahora su hogar económicamente.

Súrtalo con artículos de primera calidad.

El Encanto

Le devolvemos su dinero y le regalamos la mercancía.

Lo mismo si su compra es por valor de UN PESO, como si es por valor de CIEN.

Desde hoy La Casa Grande implanta este sistema:

Cada 25 ventas una es Gratis

No tiene usted que hacer 25 compras. Con una que haga es bastante. Si hace más, tendrá más oportunidades. Llevaremos anotación de todos los vales de venta que vayan ingresando en las distintas cajas y . . .

Cada 25 vales, uno será gratis. Ese puede ser el de su compra.

Inmediatamente daremos el aviso por nuestro micrófono y el cliente recibirá

Absolutamente gratis la mercancía, le devolvemos su dinero íntegro.

NOTA: Si en el momento de dar el aviso no se encontrara usted en la tienda, le avisaremos a su domicilio, puesto que en cada vale se anotará el nombre y la dirección de cada cliente.

Es negocio comprar en

La Casa Grande

M.E.C.D. 2016

SECCION 9A

TELEFONOS:
Dirección . . . A-4151
Jefe de Redacción A3205
Sección de Sports M7911

DIARIO DE LA MARINA

TELEFONOS
Quejas M-7911
A. Clasificados A-3333
Ag. Marianao. FO-7336

SECCION 9A

AÑO CI — ACOGIDO A LA FRANQUICIA POSTAL — HABANA, JUEVES, 9 DE FEBRERO DE 1933 — EL PERIODICO MAS ANTIGUO DE CUBA — PAGINA TRECE

LA ESPAÑA ACTUAL

Los aventureros modernos

Por LEON ICHASO

VAMOS a desprendernos un momento de todo ese bullir y rebullir de ambiciones encontradas, de rivalidades partidaristas, a ras de tierra, de enconadas luchas para la defensa o el asalto de posiciones que agitan la actual política española. «Paulo majora canamus». Cantemos algo más alto, algo más grande, algo más gloriosamente nacional, algo más transcendentalmente universal. Acabamos de hojear los dos primeros números de la «Crónica de la expedición de Iglesias al Amazonas» que está publicando el Patronato de esta empresa.

¡La expedición al Amazonas! ¡Cómo evoca esta empresa los nombres siempre nuevos de aquellos inmensos aventureros, de aquellos creadores de historia que se llamaron Vicente Yáñez Pinzón, el descubridor de las enormes bocas del río gigante; Diego de Lepe, que pagó la audacia de entrar en los misterios de sus aguas inexploradas con la muerte de once de sus compañeros, y Francisco de Orellana, que después de recorrer mil ochocientas leguas de su curso salió de aquel océano fluvial, para entrar en el Océano Atlántico!

Pero aquellas aventuras que convertían las fábulas de los libros de caballería en realidad iban con las armas en la mano hacia las conquistas de tierras y de oro. Esta expedición de ahora va con aparatos y bagajes técnicos hacia las conquistas investigadoras de la ciencia. Sus ejércitos se componen de geólogos, de zoólogos, de botánicos, de biólogos, de meteorólogos, de agrónomos, de geógrafos, de astrónomos, de ingenieros, de médicos, de fotógrafos, de periodistas, de cronistas... Van esos ejércitos acaudillados por el Capitán Iglesias, el héroe del «Jesús del Gran Poder», sin pensar en los riesgos de su inconmensurable jornada; los reptiles e insectos venenosos, los mosquitos mortíferos, las moscas del sueño, las sorpresas del clima, del Amazonas y de las tribus salvajes. Van a recorrer un río de cincuenta mil kilómetros de longitud navegable para buques de gran calado y sesenta y cinco mil para lanchas; a penetrar en la cerrada espesura de inacabables bosques vírgenes en donde se interponen árboles, como los llamados de «hierro», que forman murallas impenetrables y cuyos troncos de setenta metros de altura sólo la dinamita puede derribar. ¡Cuántos maravillosos arcanos guardará a los expedicionarios la fauna y la flora de aquellas ignotas e infinitas regiones! ¡Con cuántos misterios étnicos, sociales y filológicos tropezarán en las costumbres, en la organización y en los idiomas de los indígenas que vagan por las dilatadas pampas amazónicas y por los abruptos derriscaderos de los Andes! ¡Con qué nuevos tesoros para la medicina y para la industria recompensará la generosidad del rey de los ríos los esfuerzos de los temerarios excursionistas! «Pienso —dice el insigne galeno español doctor Pittaluga— que la contribución de la expedición Iglesias al conocimiento exacto de la Patología local de la gran región del Amazonas y más todavía de sus factores directos e indirectos, climatológicos, demográficos, zoológicos, botánicos y epidemiológicos, en general entre ellos los factores sociales que tocan a la vida y a las costumbres de los indígenas, ha de ser estimado, a priori, como una de las más importantes que desde la segunda mitad del siglo XIX han contribuído a enriquecer nuestros datos sobre la Patología de los países cálidos, la Medicina tropical y la Parasitología». ¿Qué hierbas medicinales han empleado allí los indios para su curación? ¿Qué enfermedades, qué epidemias han hecho tan escasa la población de aquellas regiones sin orilla?

Todos esos riquísimos caudales de humanidad han de llevar a España y al mundo el Capitán Iglesias y sus compañeros, tras su fabulosa expedición. Todo eso y aquel salto a la inmortalidad que dieron también con sus trabajos preparatorios los Fernández de Oviedo, los Hernández Ulloa, los Jorge Juan, los Azara, los Mutis y los Pavón. Todo eso y la continuación de aquellos capítulos de la historia con que España descubrió y conquistó guerreramente esos mundos americanos para que después los descubriesen y conquistasen para la ciencia los aventureros modernos.

Mucha prosa sanchopancesca, mucha pequeñez de follones y malandrines, muchos «Maese Pedro» embaucadores y enredadores, muchos yangueses, galeotes y cuadrilleros en forma de «jabalíes» entre los políticos de España. Pero aun no se ha extinguido en ella el espíritu del Hidalgo Manchego o de los Cortés, los Pizarro, los Alonso de Ojeda, los Ponce de León, los Solís y los Sebastián Elcano, Quijotes de carne y hueso, reencarnados ahora en el Capitán Iglesias y su legión de sabios aventureros o de aventureros sabios.

LAS OPERACIONES SOBRE ACERO Y SU COTIZACION

NUEVA YORK, febrero 8.

La revista «Iron Age», dice que las operaciones de acero estuvieron un poquito más bajo de 19 por ciento.

La minoría radical española renunciará a sus cargos en el Congreso

El ministro de Obras Públicas, Sr. Prieto pide que se presenten las pruebas de las acusaciones formuladas contra su gestión

Los republicanos radicales que siguen al señor Lerroux, y las minorías de la izquierda extrema y de la extrema derecha han comenzado ayer a cumplir su programa de obstrucción al Gobierno, siguiendo en sus ataques al Gabinete de Azaña. 200 millones de ptas. para las obras ferroviarias

MADRID, febrero 8. (A. P.) — El presidente de las Cortes, don Julián Besteiro, suspendió la sesión de hoy en vista de que los republicanos radicales de Lerroux así como las minorías de la izquierda extrema y de la extrema derecha continuaban sus incesantes ataques contra el gobierno del primer ministro Azaña.

Los republicanos radicales comenzaron a poner en práctica su amenaza de obstrucción exigiendo que se pasara lista antes de ponerse a votación el nombramiento de nuevos miembros de la Comisión de Inmunidades. Hasta ahora los miembros de las Comisiones se designaban sin atenderse el quorum y la elección resultaba cosa de algunos minutos. Hoy, sin embargo, a causa de la petición de los republicanos radicales, la elección de los miembros de la Comisión de Inmunidades necesitó cerca de una hora

EL ASUNTO DE CASAS VIEJAS

En votación nominal también, y por 124 contra 81 votos, las Cortes rechazaron una proposición del diputado José Algoras a fin de que se designara una comisión parlamentaria que investigara los sucesos de Casasviejas, provincia de Cádiz. Antes de la votación, el primer ministro, Azaña, declaró que el asunto se había discutido ampliamente en el salón de sesiones y que no hacía falta ninguna comisión investigadora.

El diputado radical Gabriel Altabas inició hoy el debate en el Congreso con una interpelación al Gobierno acerca de los recientes desórdenes habidos en Jerena, así como en otras poblaciones.

DOS ASCENSOS A UN MILITAR EN UN AÑO

Pidió también el señor Altabas que el ministro de la Guerra, que lo es el señor Azaña, explicase las razones que se han tenido para que un hijo del Subsecretario de la Guerra señor Enrique Fornells, haya sido ascendido desde segundo teniente a capitán, en un año, cuando por lo general se requieren gran número de años para ese ascenso.

Rodrigo Soriano criticó la forma en que el Gobierno viene tratando los asuntos relacionados con el Teatro Lírico Nacional.

EL PROYECTO DE INCOMPATIBILIDADES

El diputado católico vasco, señor Beunza, pidió al Gobierno que ponga a discusión a la mayor brevedad posible el proyecto de ley de incompatibilidades.

El ministro de Obras Públicas, Indalecio Prieto, contestó a la interpelación de Ortega Gasset acerca de los contratos con la Campsa rusa y sobre el programa de embellecimiento de Madrid, pidiéndole que presente documentos que hagan buenas sus manifestaciones.

DOSCIENTOS MILLONES PARA OBRAS FERROVIARIAS

Dijo que espera que la estación subterránea que se construirá en Madrid como terminal de todas las líneas férreas que llegan a la capital, costará 50.000.000 de pesetas y dará trabajo a numerosos obreros.

Siguió diciendo que los proyectos del Gobierno en materia de construcciones ferroviarias costarán unos 200.000.000 de pesetas y que entre ellos figura la electrificación de las líneas que conducen al Guadarrama.

El alcalde de Madrid, don Pedro Rico, de filiación socialista, apoyó a Prieto, diciendo que los proyectos del Gobierno habían merecido la felicitación del Ayuntamiento madrileño

LOS RADICALES RENUNCIARAN SUS CARGOS EN EL CONGRESO

MADRID, febrero 8. (A. P.)—La minoría radical republicana celebró hoy una reunión y anunció que todos los diputados radicales que desempeñan cargos de presidentes, vicepresidentes y secretarios de las Comisiones del Congreso presentarán sus dimisiones con el objeto de responder al plan de oposición acordado por el partido contra los proyectos del gobierno de Azaña.

La España Republicana

XIII

(AGRICULTURA, INDUSTRIA Y COMERCIO)

En esta hora de crisis de la economía universal, en la que todas las Naciones están experimentando grave colapso, España es el país que menos la siente y que mejor la salva.

Ni el número de obreros parados, ni el descenso del comercio exterior, ni la quiebra de bancos, ni la cesación de Industrias, han llegado a adquirir las fantásticas proporciones que en otros países, incluyendo los Estados Unidos, en donde doce millones de hombres sin ocupación, tres mil quinientos bancos quebrados en el último año y mil quinientos millones de dólares de baja en el volumen de ventas al exterior, son dolorosos exponentes del desequilibrio económico por que el mundo atraviesa.

Meses ha habido, en el año 1932, y, por consiguiente, en plena República, en que el signo negativo de la balanza comercial española se ha invertido, arrojando las exportaciones un valor bastante superior al de las importaciones. Y este hecho, ni aislado ni insospechado, se ha venido produciendo con regular graduación como testimonio, no de un suceso ocasional, sinó de una normalidad. Comparando el movimiento del comercio exterior español durante el primer semestre de los años 1930, 1931 y 1932, las estadísticas proporcionan los siguientes datos: En 1930, el déficit fué de 82 millones de pesetas oro; en 1931, de 86 millones y, en 1932, el déficit descendió a 46 millones de pesetas oro. Entiéndase por deficit la diferencia entre el valor de las importaciones y el de las exportaciones. Como se ve, la reducción en el primer semestre de 1932, último a que alcanzan las estadísticas, representa un 46% respecto al año anterior, balance halagüeño que significa una excepción ventajosa en el plano de la economía universal.

Pese a esta situación, no cabe negar que España, en tiempos de la monarquía, tenía por unificar, disciplinar y articular su vida económica. Existían industrias y cultivos inadecuados; los intereses atendían, principalmente, a un beneficio privado y se desenvolvían anárquicamente, y ni dentro ni fuera de España, se tenían y cuidaban los mercados posibles y propicios.

La República, pues, tenía un imperativo ineludible: reconstruir la economía nacional, racionalizándola, y esta obra la ha emprendido, no con audacias irreflexivas, sino con arreglo a un plan articulado que queda como programa nacional más que de Gobierno.

A este efecto, empezó por crear, y ya está en funciones, el Consejo Ordenador de la Economía Nacional constituído por personas de alta autoridad, encargado de estructurar cuanto la economía española puede y debe ser; de iniciar eficazmente la transformación de la riqueza pública, y de regular y reglamentar las actividades económicas, dándoles orientación, autoridad y disciplina.

Claro es, que en estos problemas vitales, no pueden hacerse las cosas con rapidez, sino que hay que hacerlas bien. El tránsito de una economía atenta al interés colectivo no puede producirse con ademanes que tengan que rectificarse. Es una obra que ha de desenvolverse por medios solventes y eficaces, con un gran sentido de la responsabilidad. Y ésa es la política de la República.

En estos momentos de indisciplina económica, la economía española va situando su disciplina. En estos instantes de hundimiento de las economías más firmes, la economía española va poniéndose en pie y adquiriendo categorías insospechadas. La transformación debe juzgarse, más que por sus efectos inmediatos, a pesar de ser sensibles, por sus efectos remotos, y la República Española serena, cauta y responsable, ha entrado en la entraña de los problemas nacionales, aspirando a resolverlos con método, constituyendo, para ello órganos austeros y competentes que permitan a cada actividad económica cumplir con beneficio la función que le es propia.

Sobre esta base, empezó la República por disponer el cultivo inmediato del algodón, bajo la protección y vigilancia del Estado, dedicando a esta planta cien mil hectáreas de terreno.

Intensificó el cultivo del maíz de secano, para lo cual se facilitan semillas a todos los labradores que las soliciten.

Se confeccionó el Estatuto del Vino, por el cual se fija la naturaleza y nombre de los diferentes caldos, prácticas permitidas y prohibidas en su producción y crianza, garantías de pureza, defensa de denominaciones de origen, mejoramiento de los productos y estímulos a la organización corporativa de viticultores.

Ha hecho otro Estatuto análogo del Aceite, en el que se fundamenta la nueva economía de este artículo, desarrollando el cultivo de la calidad, con preferencia a la cantidad, muchas veces congestionadora y deprimente del valor.

Tiene en estudio los Estatutos del trigo, del hierro y de la madera, para fomentar la producción del primero, las industrias siderúrgicas del segundo y la riqueza forestal de la tercera, hoy reducidamente explotada, a pesar del gran número de millones de héctareas que pueden dedicarse a bosques.

Ha implantado el laboreo forzoso de tierras, hasta hoy improductivas, dando ocupación, en lo posible, al mayor número de obreros agrícolas.

Ha reformado la Ley de Ordenación bancaria, organizando las Instituciones de crédito con arreglo a las necesidades modernas.

Ha permitido la importación, sin restricciones, de las carnes congeladas, para abaratar este artículo de primera necesidad.

Ha concedido una bonificación arancelaria a la industria automovilista nacional para favorecer su desarrollo, librándola de la competencia extranjera.

Ha iniciado una política de control de la técnica y fomentado la capacidad del consumo interior.

Ha creado el Instituto de Investigación Agronómica y La Dirección general de ganadería e industrias pecuarias.

Y, por último, ha acometido el problema magno de la Reforma Agraria, en virtud de la cual enormes latifundios, grandes extensiones de tierra baldía o deficientemente cultivada, van siendo entregadas a los campesinos para que la fecunden con su trabajo, convirtiendo a miles y miles de braceros en colonos emancipados y en ciudadanos felices.

La enorme trascendencia de esta Ley y las interpretaciones, polémicas, controversias y discusiones que, por su desconocimiento se han producido en la opinión, merecen un estudio especial que desarrollaré en el próximo artículo.

Rafael FORNS.

Encargado de Negocios de España.

La huelga minera asturiana sigue sin incidentes

Veinte mil pescadores malagueños se han dirigido al Gobierno pidiendo la supresión de los "métodos modernos" de la banca local

Ayer llegó a Oviedo, el Director General de Minas, Sr. Gordón Ordax, el cual efectuó entrevistas con el Gobernador de la Provincia y los representantes de las empresas mineras, cuyos obreros se hallan en huelga, con el objeto de buscar una fórmula rápida que armonice los intereses todos

OVIEDO, febrero 8. (AP).—Comunican de la cuenca minera que continúa la huelga, pero sin incidentes.

Las autoridades siguen adoptando medidas de precaución para evitar desórdenes.

LLEGO A OVIEDO EL DIRECTOR GENERAL DE MINAS

OVIEDO, febrero 8. (AP).—El director general de Minas, señor Gordon Ordax, llegó hoy a esta ciudad para celebrar una conferencia con el gobernador civil de la provincia acerca de la huelga de los mineros asturianos.

Más tarde conferenció con los representantes de las empresas mineras a fin de hallar una rápida solución al conflicto.

EN HUELGA LOS ALUMNOS DEL CARDENAL CISNEROS

MADRID, febrero 8. (AP).—Los alumnos del Instituto de Segunda Enseñanza «Cardenal Cisneros», de esta capital, se han declarado en huelga, protestando de que se les haya retirado el carnet a varios estudiantes que participaron en los recientes desórdenes estudiantiles.

La huelga se desarrolla sin incidentes hasta ahora.

LOS PESCADORES MALAGUEÑOS PROTESTAN

MALAGA, febrero 8. (AP).—Veinte mil humildes pescadores de esta costa han firmado una petición solicitando del Gobierno que prohiba los llamados métodos modernos de los bancos locales.

Declaran que los «métodos de producción en masa» no solamente están arruinando sus negocios, sino que definitivamente están acabando con las ricas crías de la costa malagueña.

Los métodos modernos consisten en el uso de dos lanchas gasolineras que levantan pesadas redes, las cuales recogen toneladas de peces y, según los protestantes, destruyen la cría.

Agregan que sus flotas pesqueras, equipadas con redes individuales, son adecuadas para no causar daño. Además acusan a los bancos locales de permitir el uso de la dinamita.

El actual gobierno republicano- dice el conde de Romanones-sabe dominar movimientos, pero no sabe castigarlos

Cree que las elecciones parciales de diputados a Cortes no llegarán a efectuarse y que para hacerlas sin incluir las vacantes por incompatibilidades vale más dejarlo así

MADRID, febrero 8.—ST.—Se han publicado unas declaraciones de Romanones sobre el momento político.

«Yo—dijo el conde de Romanones—ahora me dedico a escribir y de cuando en cuando me doy una vuelta por el Congreso para no perder el contacto y nada más.

Yo, optimista por naturaleza, quisiera serlo aún en la ocasión presente.

Hay veces en que el optimismo mío se conforma con la realidad, pero la coincidencia dura bien poco.

La vez que más ha durado, ha sido quince días. Porque en seguida han venido hechos deplorables que revelan un estado latente de protesta. Me refiero a las constantes perturbaciones del orden público.

Reconozco que el Gobierno ha sabido reprimir el movimiento, pero una cosa es dominar y otra castigar con ejemplaridad.

Infunde desconfianza que el Gobierno resulte siempre remiso en la represión; por ejemplo: no se ha sancionado aún lo ocurrido en Castilblanco.

También despierta recelo el que se pretenda que la República sea sólo para una variedad de republicanos.

La liquidación del presupuesto con déficit hace prever otro mayor para el año 1934.

Los errores políticos se rectifican en un día; pero los errores económicos tardan años en rectificarse.

En cuanto a las elecciones de abril si se hicieran con la sinceridad de las del 12 de abril, yo no dudaría de su resultado.

Pero la gran dificultad para formar un bloque de derechas republicanas estriba en la pretensión de que haya en él un dominio absoluto de las más extremas derechas. Quieren estar seguras de que en su programa predomina el pasado, y esto, no hay que darle vueltas, ya está absoluta y totalmente pasado.

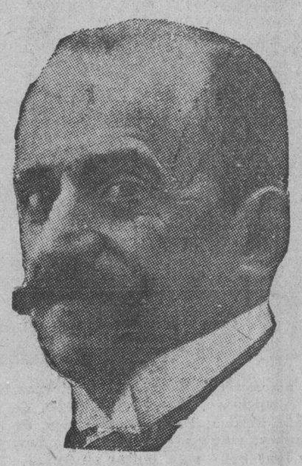

Romanones

Yo creo que para luchar no frente a la República, sino para asegurar la libertad, la autoridad, el orden y la justicia, haría falta que olvidaran en absoluto los prejuicios y pensaran en lo que debe unir y no en lo que separa fundamentalmente.

Acerca de la Reforma Agraria yo dije en un discurso, durante la época del Gobierno de Berenguer, que el régimen de la propiedad rústica tenía que cambiar; que estaba seguro de que si viviera aún unos años lo vería yo, pero que si no, lo verían mis hijos, o mis nietos.

Hubo quien juzgó estas palabras una insensatez y no transcurrió mucho más de un año sin que el hecho se produjese; pero de lo que debe ser un cambio a lo que se ha hecho hay un abismo.

Creo que se celebrarán elecciones municipales pero las parciales de diputados a Cortes no creo que se celebren y si han de serlo sin que se agreguen las vacantes producidas por incompatibilidades, más vale que las cosas sigan como están.

LA COMISION DEL ESTATUTO DE GALICIA REALIZA UNA INTENSA PROPAGANDA DEL DULCE IDIOMA

La Comisión Soviética que estuvo en España, después de visitar Francia, Inglaterra e Italia, quedó maravillada del perfeccionamiento español en construcciones navales

VIGO, febrero 8.—ST.—La Comisión del Estatuto gallego ha publicado una nota diciendo que a fin de que el plebiscito sea un alarde y ejemplo de ciudadanía y resalte la capacidad política de la región, se realizará una intensa y metódica labor de propaganda empleando los medios que se utilizan en los pueblos donde el ejercicio de la ciudadanía ha llegado a la máxima perfección.

Añade la nota que es inútil que embozadamente o dando la cara se pongan obstáculos a la liberación de Galicia, pues cada obstáculo será un nuevo estímulo para acuciar el interés y el esfuerzo de los buenos gallegos en favor de la autonomía. Estima que esta vez la mayoría de los ciudadanos gallegos sabrán cumplir con su deber histórico para contrarrestar la obra negativa de los partidarios de la quietud y el enervamiento.

LA COMISION SOVIETICA QUE HA ESTADO EN ESPAÑA

MADRID, febrero 8.—ST.—El ministro de Marina refiriéndose a la visita de los comisionados rusos ha dicho que quedaron maravillados de su visita a las factorías españolas pues no podían sospechar el perfeccionamiento a que llegó España en construcciones navales.

Hay que tener en cuenta—agregó el señor Giral—que antes había visitado Francia, Inglaterra e Italia.

También elogiaron la disciplina en los barcos que coincide con la que se observa en los suyos.

Dice que los comisionados soviéticos se han comportado con absoluta corrección; se dió el caso de que en El Ferrol pretendió saludarles una comisión de titulados amigos de Rusia y no quisieron recibirlos diciendo que ellos iban para asuntos técnicos exclusivamente.

Ahora los comisionados presentarán un informe a su Gobierno, que será quien decida.

UN CEMENTERIO SAQUEADO

CARAVACA, febrero 8.—ST.—Fueron detenidos cinco individuos, acusados de haber penetrado en un cementerio, del que se llevaron rejas, puertas y mármoles para venderlos.

LOS VALENCIANOS DE BUENOS AIRES CONDECORAN AL ALCALDE DE VALENCIA

VALENCIA, febrero 8.—ST.—En el salón de la Chimenea, del Ayuntamiento, se ha celebrado el acto de hacer entrega de una medalla al alcalde señor Lambiés, regalo que hace la Sociedad El Micalet de Buenos Aires.

Con este motivo se han cruzado frases de afecto y consideración entre el alcalde y el presidente de aquella Sociedad doctor don Elier Gómez.

Este señor es portador de otras dos medallas para los alcaldes de Alicante y Castellón que entregará personalmente a dichas autoridades, haciéndose intérprete de los deseos de los valencianos residentes en la capital del Plata.

NUEVO PROCEDIMIENTO PARA DERRIBOS SIN DESPERFECTOS

BILBAO, febrero 8.—ST.—En Baracaldo y ante numeroso público, se procedió al derribo de una chimenea de un alto horno por medio de un procedimiento novísimo, merced al cual la enorme chimenenea pudo caer al suelo sin el menor desperfecto en su derredor. El procedimiento es desconocido hasta el momento en los centros siderúrgicos y es obra de los ingenieros de Altos Hornos.

APARECEN MUERTOS UN HOMBRE Y UNA MUJER

MADRID, febrero 8.—ST.—En la plazuela de San Germán, barrio de Patolas, de Tetuán de las Victorias fueron encontrados muertos un hombre y una mujer jóvenes.

Al lado de la muchacha apareció un revólver descargado. Trasladados rápidamente a la casa de socorro de los Cuatro Caminos, los médicos de guardia no pudieron hacer otra cosa que certificar la defunción de ambos.

La Guardia Civil practica gestiones con objeto de averiguar la forma en que perdieron la vida.

Por una tarjeta encontrada en sus ropas se ha averiguado que el joven se llamaba Julio Barrendero Pereira. Se ignora la filiación de ella.

SE IDENTIFICA EL CADAVER DE LA JOVEN

Logróse identificar el cadáver de la joven que apareció conjuntamente con el de Julio Barrendero.

La joven se llamaba Victoria Sánchez Alamo Tenen, tenía veintidós años y habitaba en el paseo de María Cristina, número 35.

UNA ANECDOTA

¿Dónde murió Isabel La Católica?

Un estudiante se examinaba de Historia de España, en el preparatorio de Derecho. El profesor le preguntó:

—¿Donde murió Isabel la Católica?

Un compañero que estaba próximo, le apuntó. «En Medina del Campo».

Pero es examinado no entendió la frase del «soplón» y contestó muy convencido:

—En medio del campo.

SESENTA Y DOS INGENIOS HABIAN COMENZADO AYER LA ZAFRA EN LA ISLA

En el día de ayer recibió la Corporación Exportadora Nacional de Azúcar el parte de inicio de zafra del central «El Pilar.» Según dicha corporación, habían iniciado la molienda hasta ayer, 62 centrales en toda la República.

6 PROCESADOS POR EXPORTAR LOS CAPITALES

Nueve viajeros resultaron gravemente heridos a causa del vuelco de un autobús

MADRID, febrero 8. (AP).—El magistrado Arias Vilas, que está investigando la salida de dinero de España, ha pedido fianzas de 133 mil pesetas y garantías civiles por la suma de 800.000 pesetas a cada una de las siguientes personas:

A. J. Alves, V. S. Porcas, M. C. Estévez y D. M. Pereira Cardoso.

Todos ellos pertenecen a la firma bancaria de Vigo de Alves Cardoso.

También ha dictado un auto exigiendo una fianza de 70,00 pesetas y garantías civiles por la suma de 420,000 pesetas a Jacobo Masuquelli y su esposa Carmen López Ceballos.

NUEVE PASAJEROS GRAVEMENTE HERIDOS

FERROL, febrero 8. (AP).—Nueve pasajeros resultaron gravemente heridos hoy cuando un autobús en que viajaban varios turistas se volcó en una zanja.

HA PERECIDO EN UN VUELCO EL CAP. RUIZ

Cuando ocurría el suceso, se pedían explicaciones sobre su rápido ascenso, en las Cortes

MADRID, febrero 8. (AP). — El capitán Enrique Ruiz Fornells, hijo del Subsecretario de la Guerra, resultó muerto hoy cuando el auto en que viajaba se volcó cerca de Alcalá de Henares.

Mientros ocurría el desastre, un diputado radical republicano interpelaba en el Congreso al Ministro de la Guerra pidiéndole que expusiera ante los diputados el señor Azaña las razones que se han tenido para que el hijo del Subsecretario de la Guerra ascendiera en un solo año de segundo teniente a teniente primero y de este último empleo al de capitán.

DESTRUIDA UNA FABRICA DE PORCELANAS

GIJON, febrero 8. (AP).—Un incendio ha destruído una fábrica de porcelanas en Infiesto, causando daños que se calculan en cerca de 500 mil pesetas. Cuatrocientos obreros han quedado sin trabajo.

Todavía no se conoce la causa del fuego.

POSTALES ESPAÑOLAS

LOS QUE NOS QUIEREN...

(Por C. CABAL)

OTRO caso pasmoso del momento: no hay trabajo en Albacete, y se crea una «bolsa» que lo busque. Falta organización para estos casos: aquí, el problema ya es crónico, pero la Bolsa aún es circunstancial. El paro sube con brío; el número de obreros que lo sufren, conviértese en multitud... Ya gritan, ya protestan, ya amenazan...

Y cualquier concejal exclama entonces:

—Hágase una bolsa..!

Fiat..!

Y aparece una Bolsa en el instante

Una Bolsa; un individuo que apunta a los obreros según llegan, y se acabó, nada más. Aun mejor que una bolsa, es una hucha... La de Albacete, no obstante, ha dado resultado de importancia. Acaso la persona que la lleva, entienda de una Bolsa de Trabajo que a más de apuntar los nombres, debe crear trabajo a toda costa, y debe organizarlo a todo trance. Fueron quinientos obreros los que se presentaron a inscribirse, y ya se halló trabajo el primer día para ciento diez y siete.

No era una solución, era un alivio. La solución obligada era el darles trabajo a los quinientos. El derecho a vivir, generalmente, equivale al derecho a trabajar, y Estado que no sabe dar trabajo, ni tiene pan que lo supla, falla en lo principal de su misión. La solución obligada era darles trabajo a los quinientos más no alcanzaban a tanto las posibilidades del instante, ya que el obrero mismo, entre nosotros, aún vistas las proporciones de la penuria económica, repercusión en gran parte de la que se padece en todo el mundo, ciega nuestros venajes de trabajo en destrucción sistemática. Hace ya mucho tiempo que en España el obrero persigue el paraíso por un camino de ruinas. Al ideal de construcción de ayer, hace ya mucho tiempo que se opone el ideal de destrucción de hoy. No sólo no se aumenta la riqueza, sino que se deshace por sistema la que nos transmitieron otros siglos, y es el obrero mismo, de esta suerte, quien se condena al hambre irremediable. El gran pecado del Estado actual, aun mas que en no dar trabajo, está en dejar indefenso el amontonamiento de trabajo, hecho todo riqueza, y arte, y patria, —que nos legaron tan copiosamente las largas generaciones que fueron construyendo este país. La barbarie que mata ese trabajo, mata el pasado también; y sin ese trabajo del pasado, no es posible el trabajo del futuro.

Ciento diez y siete obreros que iban a colocarse en Albacete. Una labor conduce a otra labor; lo que importa es comenzar. Ciento diez y siete, ahora...

—Y los restantes?

—Después... Seguiremos buscándoles faena, e iremos colocándolos por orden...

Los ciento diez y siete respondieron:

—Ah, no, cómo que por orden..? O trabajamos todos a la vez, o no trabaja ninguno..!

La Bolsa no podía más; tampoco era buen pago el que se daba a la prodigalidad de sus fatigas. Sin duda que aún a estas horas andan buscando trabajo estos quinientos hombres de Albacete, y si han de aceptarlo sólo cuando lo encuentren para todos juntos, la búsqueda va a ser larga, y aún pudiera decirse interminable. Esta actitud es la opuesta de la que practicaban hasta ahora las organizaciones en acción: hasta ahora, declaraban un conflicto, y no dejaban trabajar a nadie. Aun a veces en empresas faltas de relación en absoluto con el conflicto propuesto, vetaban el trabajar, aunque pensaran en contra todos los operarios de los mismos. Ayer eran los parados los que obligaban al paro; hoy son los que tienen obra los que se niegan a labor alguna mientras que los parados no trabajen. Y hoy ya comienzan a darse estas dos actitudes a la vez.

El valor de los hombres, sin embargo, está en lo que trabajan nada más. Y el valor de los hombres, reunido, es el valor de los pueblos.

ACTUO AYER CON TONO DE FIRMEZA EL MERCADO DE VALORES DE LONDRES

LONDRES, febrero 8. Luis Mendoza y Cía.

El mercado de valores estuvo firme, influenciado favorablemente por las perspectivas de que Inglaterra pueda llegar a un acuerdo definitivo con los Estados Unidos sobre las deudas de guerra y por la supresión del control oficial sobre la libra esterlina.

M.E.C.D. 2016

TERMINARAN HOY SU TRAINING LOS BOXERS HORAS Y PROENZA

IBERIA Y JUVENTUD ASTURIANA EN GRAN PARTIDO DE CAMPEONATO EL DOMINGO PROXIMO

RESULTADO DE LAS CARRERAS DE AYER

Día 19. Febrero 8 de 1933. Tiempo claro. Pista ligera.

365 ORIENTAL PARK, CUBA — PRIMERA CARRERA— 1 Mile & 50 Yards 4YO&Up — Purse $500 Claiming

Ind	Horses	W	PP	St	¼	½	¾	Str	Fin	Jockey	O	C
345 2	Pal's Meadows	113	6	4	4½	5 1½	5 1½	2 hd	1½	C E Allen	2	2
325 4	Fauquir's Pride	98b	9	10	8 hd	8 1	8 1	5 1½	2 1½	S Beecroft	7-5	7-5
338	Thunderspeed	103b	3	2	2 1½	1 hd	1 3	1 2	3 1	A Gaither	5	5
428	Indiazen	*100	1	3	1 nk	2 2	2 1½	3 1	4 1	G Pruchniki	20	20
325	Beauty Belle	110	4	1	3 1	3 hd	4 1	4 hd	5 1½	G Moore	3	3
262	Hold On	105b	10	5	5 1	6 hd	6 1	7 4	6 hd	T P Martin	10	10
314	Croissantanis	*108b	7	8	7 1½	4 1	3 2	6½	7 hd	H Chinn	15	15
327	Elmer H.	113	5	6	10	9 1	9 4	8 3	8 5	T Fowler	15	15
345 4	Keewatin	110b	2	9	6 nk	7 2	7½	9 2	9 1	F Maier	10	10
342	M'tins Ministr	*108b	8	7	9 hd	10	10	10	10	J de la Fe	30	30

P 2:30 Off 2:32 Time 24 2-5 49 1:15 1-5 1:42 1:46

Primera carrera.—1 M. y 50 yds. Premio al ganador 380 pesos. Ganador jaca de seis años, hija de Bert Pal y Burnt Orange. Propiedad de W. Cedar. Arrancada buena. Ganador bajo el látigo; place lo mismo. Pal-s Meadows siguió de cerca a los liders, ahorró terreno al entrar en la recta, salió a correr por fuera del puntero en el último furlong, pero tuvo que realizar un denodado esfuerzo para vencer a Fauquiers Pride. Este último mejoró de posición lentamente, se abrió al entrar en la recta y terminó con vigor. Thunderspeed desistió al final. Reclamable en 800 pesos.
P Meadows 5.60; 2.80; 2.60. F. Pride 5.20; 3.60 Thunderspeed 4.40.

366 ORIENTAL PARK, CUBA — SEGUNDA CARRERA— 1 Mile & 50 Yards 4YO&Up — Purse $500 Claiming

Ind	Horses	W	PP	St	¼	½	¾	Str	Fin	Jockey	O	C
331	High Life	113b	7	5	8 1	7 2	8 1½	4 1	1 no	A Perdomo	8	8
353 3	Smiling Moon	105	6	2	2 2	1 hd	1 1	1 1½	2 1	R Mozer	7-5	7-5
325 2	Venezuela	113	1	6	5 nk	5 hd	6 4	3½	3 nk	J J Ford	2	2
356	Old William	*103	4	1	6 hd	6 1	4 hd	2 hd	4 3	F Frnandez	15	15
347	Joe Adams	113b	5	4	3 hd	3½	2 1½	5 4	5 1	H Bracken	20	20
344	Fair Cite	*103b	10	9	4 2	8 hd	7 1	6 2	6 nk	E Rodriguez	15	15
353	Ray Ruddy	*108b	9	10	11	11	11	8 hd	7 1½	H Chinn	4	4
275	Unstained	*103b	11	3	1 3	2 1½	3 nk	7 hd	8 1	J Cassard	20	20
317	Pictover	109b	3	11	10 4	9 hd	10½	9 1	9 hd	H Gower	20	20
325	Jaz King	110	8	8	9 2	4 1½	5½	10 1	10 hd	F Maier	20	20
282	Sam Slick	113b	2	7	7 hd	10 1	9 hd	11	11	T Burns	5	5

P 2:57 Off 3:00½ Time 24 1-5 48 4-5 1:15 1:41 3-5 1:46

Segunda carrera.—1 M y 50 yds. Premio al ganador 380 pesos. Ganador jaca de 10 años, hija de Prince Pal y Rebel Queen. Propiedad de M. G. Blanco. Arrancada buena. Ganador bajo el látigo; place lo mismo. High Life superado en los primeros pasos, se introdujo por la parte interior en el último furlong y batió a Smilng Moon en los últimos saltos. Smiling Moon marcó el paso durante casi toda la última parte del viaje, dispuso de Unstained en la recta y finalizó bien. Venezuela fué encerrada en el ultimo furlong y no pudo desarrollar toda su velocidad en los últimos tramos. Reclamable por 800 pesos.
High Life 27.60; 7.00; 3.80. Smiling Moon 3.20; 3.20. Venezuela 2.80.

367 ORIENTAL PARK, CUBA — TERCERA CARRERA— 5 & 1-2 Furlongs 4YO&Up — Purse $500 Claiming

Ind	Horses	W	PP	St	¼	½	¾	Str	Fin	Jockey	O	C
339 3	†Liberty Ace	115b	6	3		2 1½	2 3	1 1	1 2	H Chinn	1	1
317	Silver Wave	113b	2	1		1 1½	1 hd	2 1½	2 1	T Burns	3	3
336	Weatherproof	112b	5	4		4 5	4 5	3 nk	3 no	T Fowler	10	10
339	La Golondrina	110	1	5		6 1½	5 3	5 5	4 hd	R Mozer	2	2
328 3	Runaway Kid	111	4	2		3 1	3 nk	4 2	5 6	J Cavens	5	5
336	Czarist	118	8	7		7 2	7 1	6 3	6 3	S Beecroft	15	15
309	PrincssVirginia	107b	3	8		8	8	7 4	7 8	T P Martin	20	20
352	Brown Mole	104b	7	6		5 1	6 hd	8	8	J Mona	30	30

P 3:25 Off 3:26 Time 23 2-5 47 1:07

Tercera Carrera.—5 y medio furlongs. Premio al ganador 380 pesos. Ganador jaca de 5 años hija de American Ace y Our Betsy. Propiedad de S. S. Friedlein. Arrancada buena. Ganador hostigado; place bajo el látigo. Liberty Ace siguió el paso inicial contenido; se fué al exterior del lider en la recta y se alejaba de su grupo al final. Silver Wave fué llevado a la punta al iniciarse la carrera, demostró velocidad y se mantuvo bien hasta la varilla. Weatherproof factor de primera fila en todo el viaje, no sufrió percances. Reclamable por 800 pesos.
L. Ace 4.60; 2.80; 2.60. S. Wave 4.40; 3.80. Weatherproof 4.60.

368 ORIENTAL PARK, CUBA — CUARTA CARRERA 5 & 1-2 Furlongs 4YO&Up — Purse $500 Claiming

Ind	Horses	W	PP	St	¼	½	¾	Str	Fin	Jockey	O	C
339	Preferred	115	1	2		3 hd	3½	3 nk	1 1½	H Bracken	5	5
343 2	Crossbones	112b	7	5		7 1½	5½	4 1½	2 2	R Watson	6-5	8-5
343	Royal Rock	112	6	3		2 1	2 1	2½	3 no	T May	10	10
313	Regina H.	107b	2	1		1 1	1 1½	1 hd	4 1½	A Gaither	10	10
346 3	Conscience	112b	5	4		4 hd	4 1½	5 hd	5 hd	G Moore	2½	3
336	Film	112b	4	6		8	7 1	6 2	6 5	F Maier	2	7-5
335	Damocles	112	3	8		6 hd	6 hd	7 3	7 4	J Mona	30	30
316	Vestah Clark	103	8	7		5½	8	8	8	T P Martin	15	15

P 3:50 Off 3:54 Time 23 1-5 47 1:07

Cuarta Carrera.—5 y medio furlongs. Premio al ganador 380 pesos. Ganador caballo de 6 años, hijo de Ladkin y Poussette. Propiedad de H. C. Rumage. Arrancada buena. Ganador bajo el látigo; place lo mismo. Preferred ahorró terreno en todo el camino y terminó resueltamente en la recta pero se torcía hacia afuera al final. Crosboness empezó lentamente, mejoró su posición en la recta y corría más que todos. Royal Rock forzó el paso inicial y duró más que Regina H al final. Reclamable en 800 pesos.
Preferred 19.00; 6.40; 4.60. Crossbones 2.60; 2.80. Royal Rock 4.80.

369 ORIENTAL PARK, CUBA — QUINTA CARRERA— 1 & 1-16 Miles Arsenal 4YO&Up — Purse $600 Claim

Ind	Horses	W	PP	St	¼	½	¾	Str	Fin	Jockey	O	C
(334)	Wrigley Field	113b	6	2	1 2	1 1½	1 5	1 2	1½	G Moore	7-5	7-5
334 3	†Black Torch	107	3	5	4 5	4 6	2 hd	2 3	2 4	H Louman	4	4
334 2	Druggist	113b	1	3	6	6	6	6	3 no	T Fowler	4	4
350 3	Switch	105	4	6	5 3	5 4	5 4	5 1	4 hd	T P Martin	3	8-5
(300)	Sultry	113b	5	4	3 1½	3 2	3 2	3 3	5 5	W Curran	2	3
334	Shoot	108	2	1	2 3	2 4	4 5	4 nk	6	F Horn	12	12

P 4:18 Off 4:21½ Time 24 47 2-5 1:13 1-5 1:39 2-5 1:46

Quinta Carrera.—1 M y 1-16. Premio al ganador 450 pesos. Ganador jaca de 5 años, hija de Sand Mole y Louanan. Propiedad de P. Clous. Arrancada buena. Ganador bajo el látigo; place fácilmente. Wrigley Field arrancó rápidamente desde el extremo exterior desplegó alta velocidad, sometió a Shoot y duró más que Black Torch en el empuje final. Este último mejoró de posición lentamente y terminó con gran vigor. Druggist, corista en las etapas iniciales cerró una gran brecha. Precio de reclamación $2.000.00.
W. Field 6.20; 4.20; 2.80. Black Torch 5.20; 3.40. Druggist 3.40.

370 ORIENTAL PARK, CUBA — SEXTA CARRERA— 6 Furlongs 3YO — Purse $600 Claiming

Ind	Horses	W	PP	St	¼	½	¾	Str	Fin	Jockey	O	C
323 2	Authority	111	1	3		3 3	3 1½	1 1	1 2	G Moore	2	2
(333)	Pantaloons	111	5	1		1 nk	2 3	2 1	2 3	G Elston	3	3
(332)	Charlie Chan	116	2	5		5½	5 1	4 1½	3 3	G Rose	7-5	7-5
(323)	Yankaway	111	6	2		2 nk	1 hd	3½	4 hd	R Watson	2	2
——	Merry Caroline	108	4	6		6	6	6	5 3	F Horn	6	3
321 3	Doramelia	*106b	3	4		4 1½	4 1½	5 hd	6	H Chinn	10	10

P 4:46 Off 4:50½ Time 22 2-5 46 3-5 1:12 1-5

Sexta Carrera. 6 furlongs. Premio al ganador 450 pesos. Ganador, potranca de Axenstein y Martha Washington, propiedad de Alfredo Broderman. Arrancada buena, ganador fácilmente place fácilmente. Authority en buena posición desde la arrancada, dispuso de los liders cuando su jinete lo creyó oportuno y tenía velocidad en reserva. Pantaloons forzó el paso inicial, sometió a Yank Away y se mantuvo bien. Charley Chan terminó vigorosamente. Reclamable por $1,000.
Authority 12.00; 6.00; 4.00. Pantaloons 4.60; 3.20. Charlie Chan 4.00.

371 ORIENTAL PARK, CUBA — SEPTIMA CARRERA— 5 & 1-2 Furlongs 4YO&Up — Purse $500 Claiming

Ind	Horses	W	PP	St	¼	½	¾	Str	Fin	Jockey	O	C
357	Justa Princess	110b	8	5		3 2	2 3	2 1½	1 no	G Moore	5	5
326	Overboard	118b	2	3		1 1½	1½	1 hd	2 1	H Loumn	7-10	7-10
342	Two Bills	112b	5	2		4 hd	4 nk	3 1	3 1½	J Boucher	12	12
352 4	Nina's Baby	104b	4	1		2 hd	3 hd	4 1½	4 2	T W Shaw	5	5
314 2	Gray Gull	107b	3	4		5 5	5 4	5 5	5 3	G Rose	2	2
324 2	Play Choice	111	6	7		7 1½	6 1	6 2	6 4	D Cox	5	5
296	Pere Noel	112b	1	8		8	8	7 3	7 5	T P Martin	30	30
357	Chilonda	103	7	6		6 1	7 hd	8	8	A Gaither	30	30

P 5:14 Off 5:16½ Time 23 47 1:07

Séptima carrera. 5 y medio furlons. Premio al ganador 380 pesos. Ganador potranca de 4 años, hija de Prince of Wales y The Baggage. Propiedad de E. Albright. Arrancada buena, ganador bajo el látigo, place fácilmente. Overboard marcó el paso inicial como de costumbre, más cerca de sus rivales que en otras ocasiones. Justa Princess persiguió de cerca al puntero hasta someterlo en las etapas finales. Two Bills bien situado en todo el viaje terminó muy bien. Reclamable por 800 pesos.
Justa Princess 17.20; 5.80; 3.20. Overboard 3.40; 2.60. Two Bills 3.60.

GANAN LOS AMERICANOS CUATRO SINGLES A LOS ASES NEOZELANDESES

WELLINGTON, febrero 8. AP. El team de tennis de los Estados Unidos abrió hoy su invasión de Nueva Zelandia ganando cuatro matches de singles y uno de doubles contra el conjunto neozelandés.

Ellsworth Vines derrotó a E. D. Andrews, 6—4, 7—5. Wilmer Allison venció a C. E. Malfroy, 10—8, 6—4, Keith Gledhill le ganó a C. Angas, 5—7, 7—5. 8—6 y John Van Ryn venció a D. G. France, 6—2, 3—6, 6—1. Vines y Gledhill, poseedores del título de doubles de la nación norteamericana vencieron a Malfroy y France 6—4, 6—4

JAI ALAI

Programa oficial para la función de hoy, jueves 9. A las 8.15 p.m.

Primera partido, a 25 tantos, Lizarraga y Goyo, blancos, contra Millán y Escarza, azules.

A sacar los primeros del cuadro 10 y los segundos del 9 y medio.

Primera quiniela a 6 tantos. Goyo; Millán; Vallejo; Arrondo; Andrés y Lizarraga.

Segundo partido a 30 tantos. Argoitia y Maguregui, blancos, contra Celaya, Echevarría y Tomás, azules.

A sacar ambos del cuadro 10.

Segunda quiniela, a 6 tantos. Maguregui, Motrico; Argoitia; Echeverría; Tomás y Celaya.

Tercer partido, a 30 tantos. Motrico y Vallejo, blancos, contra Andrés y Arrondo, azules.

A sacar los primeros del 9 y medio y los segundos del 10.

Wrigley Field ganó el evento estelar, batiendo al gran Black Torch y al acreditado Droguista

El 19 de febrero, domingo de la Guardia Vieja, se correrá el «Joe Masaguer Memorial Handicap» en honor del desaparecido compañero. La estrella de Alfredo Brodermann, la potranca negra Authority, hizo una espléndida demostración en los 6 furlones, corridos en 1.12 1-5. En la del cierre el burro de Overboard volvió a pasmar como un verracoide

(Por «SALVATOR»)

Una idea brillante ha surgido con motivo del banquete anual de la Guardia Vieja que promete reunir en fraternal ágape a los veteranos el próximo 19 de febrero.

Mucho antes de iniciarse el mitin invernal, en conversación sostenida con el caballeroso administrador general del Hipódromo, Mr. James F. Milton, había prometido éste dar los pasos conducentes para que se ofreciera una carrera de beneficio a favor de la viuda de Joe Massaguer, como lo había hecho el Club Hípico de Cuba, donando la empresa el tanto por ciento de lo jugado en la mutua en dicha competencia.

En espera de la llegada de Mr. Richard Kaelker no se habían tomado los pasos conducentes para organizar la mencionada carrera, pero como los días transcurren raudos y es preciso acordar algo en definitiva antes de llegar a las últimas semanas en que el grande espectáculo del Sweepstakes dominará por completo el escenario, ayer nos reunimos algunos de los altos caciques de la Guardia Vieja y se lanzó la especie de dar un Joe Massaguer Memorial Handicap el 19 de febrero, como número extraordinario del programa, en que figura como stake el Cuban Mile Championship.

BUENA ACOGIDA

Aun está demasiado cercana la desaparición del querido compañero, que jamás se permitió el lujo de hacer un chiste a costa de la epidermis ajena, para que no encontrara una favorable acogida en los poderes públicos del Hipódromo la idea del Memorial Handicap.

Con lo cual Mr. Milton, ostentando la representación de los señores Kaelker, nuevamente ha demostrado su identificación con los periodistas del patio, habiendo sido siempre un ferviente admirador del inalterable Joe, como lo fué antes del insumergible creador del dialecto deportivo, Víctor Muñoz.

Dos pesos es la cuota que se ha señalado para el almuerzo, y Martín Kohn, que hoy trabaja en el book, en la imposibilidad de hacerlo en su antigua profesión de surtidor máximo de cartuchos y armas a los aficionados al deporte cinegético, dió la primera demostración de velocidad de arrancada, pagando su puesto en el banquete por adelantado para asegurar su asistencia.

MIERCOLES NEGRO

El día de ayer fué de franca victoria para los leones, que tan mal parados venían saliendo en sus diarias luchas con los puntos y comas.

Tras la caída por nariz de Smiling Moon en la segunda justa del programa, se inició la despistada de los apostadores, que tuvieron su consumación en los sucesivos tips fracasados de Switch, Merry, Caroline y el tremendo favorito de menos de dinero parejo, Overboard.

«Chichi» Moore en cambio, parece que se picó por la hazaña llevada a efecto por Louman el día anterior, y procedió a meter sucesivamente por la varilla a Wrigley Field, Authority y Justa Princess, dando lugar a que se despacharan sendos cables a Panamá comunicando el entusiasmo que había provocado entre sus numerosos admiradores la manera de montar del jinete de la cuadra Cuba-Chile.

TRES SEGUIDAS

Wrigley Field, el hijo de Sand Mole y Louanna, alcanzó su tercera victoria consecutiva del mitin, y al hacerlo así cubrió la milla y dieciseis en 1.46, aplastando a Sultry, que hasta ayer no había hecho más que galopar en cada una de sus salidas a la pista. Black Torch, la más reciente adquisición de Frank Hidalgo Gato, fué el que le dió la batalla al ganador al final, justificando el precio de $1,500, que se dice fueron dados por el hijo de Torchbearer y Black-eyed Susan.

Otro criollo tuvo la alta satisfacción de cobrar ancho en la sexta. Alfredo Brodermann, que tras distinguirse como miembro preeminente de la cátedra y Guardia Vieja, se inició definitivamente como propietario en la temporada veraniega del Club Hípico, cargó con su cuarto premio del mitin invernal al triunfar de manera decisiva su reciente claim Authority.

La hija de Axenstein y Martha Washington, que había pasmado de gran favorita contra Yankaway en su anterior, ayer corrió de manera muy distinta en cuanto pasó a manos locales y se encargó de dirigirla el honesto Chichi Moore. Siguió de cerca el paso inicial de Yankaway y Pantaloons, y cuando se metió por dentro en la recta, quedó dilucidado el asunto, galopando a la victoria en 1.12 1-5, tiempo piramidal.

Lo de Overboad es una pasmatoria más que nos regala el hijo de Paicines.

NOTAS HIPICAS

Antes que el jockey G. Moore se anotara su tercera y consecutiva victoria ayer tarde, ya la cuadra Campanario se había llevado por la vía del claim de la sexta carrera a Merry Caroline por $1,200.

H. Gower se buscó tres días de suspensión por incompetencia a bordo de Pictover en el post de partida.

Fueron frecuentes los finales reñidos ayer tarde, y para completar el pedido, hasta los busca-papas veraneantes que compitieron en el segundo episodio a milla y 50 yardas, produjeron la batalla del siglo apareciéndose ante los jueces de meta casi en perfecta alineación High Life, Smiling Moon, Venezuela y Old William, obligando a los árbitros a violentas acrobacias para poder decidir como dictan los cánones del buen turf.

VIENE LA CUADRA

Doce ejemplares de la cuadra de John Marsch, de Chicago, entre los que figura Chief John, elegible en el Cuban Grand National handicap, partirán de Miami con destino a Oriental Park el 27 del corriente. J. J. Alt, agente, en representación del dueño y el trainer Phil Reuter, pidieron ya alojamiento para dichos ejemplares. Según Reuter el valioso ejemplar Ciehf John, actualmente en soberbias condiciones, será enviado con la debida antelación para su prueba del 12 de marzo en Oriental Park. Otro bueno en el lote de Marsch es Camp Boss.

DE MIAMI

Entre los ejemplares llegados ayer a Oriental Park procedentes de Miami figuran Adorland, potranca de tres años, hija de Pondoland-Adorable II, propiedad de George Odom y consignada a «Happy» Buxton. Es ganadora de dos carreras. Bay Rose, Evelyn F., y Minnie C. de E. Johnson; All Play y Craigo de H. Herron.

LLEGO J. O-MALLEY

De New Orleans llegó ayer el jockey J. O-Malle y cuyo peso es de 105.

NOTAS DE LA PISTA

El jockey C. Landolt sufrió lesiones menos grave en un pie durante el curso de la quinta carrera del martes, al forzar Floor Walker, guiado por R. Watson, a su monta Chief-s Warrior contra el riel interior. Landolt pudo acabar tercero con Chief-s Warrior, con sólo pescuezo detrás de Ada Epinard, segunda. Landolt emprendió viaje hacia Miami ayer para estar de regreso pronto.

La ausencia de Mattioli, castigado por los Stewards con diez días de suspensión por sus bravas a bordo de Dr. Jillson en la sexta carrera del martes, es lamentada por sus muchos simpatizadores, pero la disciplina tiene que imperar igual para todos y por el bien del turf.

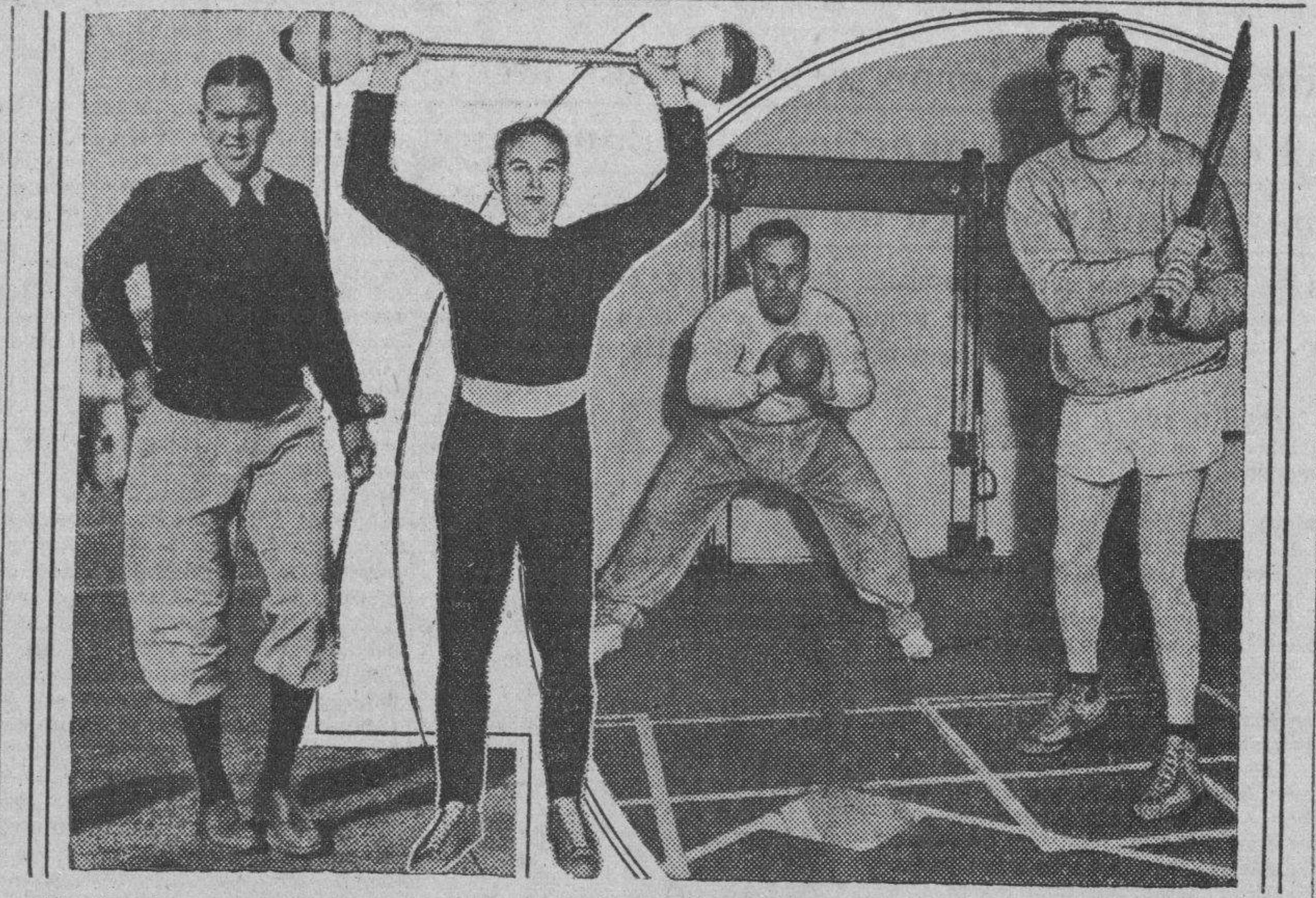

Mientras los meses primaverales se acercan rápidamente, las estrellas baseboleras comienzan sus trabajos preliminares para ir poniéndose en condiciones. George Earnshaw, de los Athletics del Filadelfia, se ha decidido por el golf, en Agua Caliente, México; Freddie Lindstrom, de los Piratas, prefiere el gimnasio, y en San Francisco (derecha) Lou Fonseca, manager de los White Sox, y Joe Cronin, manager de los Senadores, juegan un poco de «indoor base ball» para entrar en forma.

Esta tarde ponen punto final al training los dos pesos medianos del star bout del próximo sábado

Pedro Proenza y Antonio Horas quieren subir al ring en la más perfecta forma de pelea, por lo que tendrán el descanso necesario antes de calzarse los guantes. Delgado Vs. Sánchez

SERA UNA GRAN PELEA LA DE KID CALIXTO Y CRISO PEREZ

Terminan hoy el entrenamiento Pedro Proenza y Antonio Horas para la gran pelea del sábado. Es la atracción natural que todo el público espera. Horas les ha ganado a todos menos a Proenza. Pero don Pedro el Cruel es el primero de todos los pesos middles del patio. Es el punch niqueador más franco que tenemos en Cuba. Pelea ésta que ha sido pedida por los elementos que giran en torno al boxeo local. Por los comisionados de boxeo, por los representantes de la prensa, por los empresarios. Y, sobre todo, por la afición... Por la afición que ya quiere ver a Antonio Horas contra el mejor.

El muchacho de Larrazábal ciertamente ha andado con pies de plomo. Esta misma pelea con Horas se la propusieron hace dos meses. Dijo que necesitaba aclimatarse... Pero ya no hay pretexto que exponer, ya el español tiene tiempo más que suficiente para estar aclimatado, ya ha cogido toda su forma. Si no ha dado más, es porque no lo tiene. Hubo dificultades en el peso, pero a última hora el middle hispano tuvo un gesto y aceptó lo que para él lucía inaceptable... Que Proenza hiciese 164 libras. Y la pelea está en vísperas de efectuarse...

LO QUE PUEDE RESULTAR

Horas tiene el punto de más peligro en la derecha de Proenza. Con esa mano Proenza ha hecho casi todos sus records. Al que le conecta bien con ella, lo derriba al suelo. Pero entrenado por Tommy Albear, Proenza está usando también la mano izquierda. Como tiene aire para cualquier combate largo y está fuerte y bien entrenado por los diez rounds pasará al Camagüeyano como un verdadero huracán.

Horas tiene algo notable. Un serio poder de asimilación. Pero conviene preguntar: ¿resistirá el punch derecho de Proenza? Esteban Valdés, entrenador del vasco, dice que sí. Pero su opinión puede ser un poco apasionada... Eso hay que verlo en el ring, eso habrá que verlo después del tercer rounds, cuando el criollo se haya soltado...

Nosotros hemos visto a Proenza, en training, poner en malas condiciones a Rivera Martínez con guantes como almohadas. Nosotros no vimos que Horas, en una pelea formal, destrozase a Rivera Martínez, ni muchísimo menos... Esta opinión, desde luego, tiene peso y como es hecha sobre una base real, hay que respetarla.

SE DISCUTE UN CAMPEONATO NACIONAL

Nos encontramos ante la realidad de un programa extraordinario y monstruo. Porque además de la pelea de Horas y Proenza, a diez rounds, tenemos en el mismo programa la discusión del campeonato nacional de peso bantan, entre Isidro Delgado y Mario Kid Sánchez. Son dos pequeños pugilistas de colorido y de acción. Mario Kid Sánchez etá en la cúspide, después de haber dado magníficas peleas. Isidro Delgado, por valiente, por bravo, por decidido.

Isidro Delgado sale a discutir el campeonato nacional de peso bantam, después de haberse tomado un buen descanso y después de haber reanudado el training con todo el entusiasmo. Es una pelea magnífica en la que los dos muchachos van a fajarse de verdad.

Mario Kid Calixto, peleador que tiene la gloria de no haber dado una sola contienda pálida de emoción, pelea, en el mismo programa, a diez rounds con Criso Pérez. Son dos pesos ligeros que se han cimentado popularidad y prestigio complaciendo siempre a los aficionados. Kid Calixto es favorito, pero ya todo el mundo sabe cómo hay que pelear para vencer a Criso... Y todo el mundo sabe cómo pelea el Terromoto Oriental.

En el segundo encuentro vuelve Eddy González al ring. Es el ídolo de «El País», es el middle que tiene madera de gran prospecto. Su contrario lo es José Avilés.

Jugará el Iberia con la Juventud el domingo 12

Será éste uno de los partidos de mayor emoción que se han efectuado en el gran Stadium

Los acuerdos adoptados por el Comité directivo en su sesión ordinaria celebrada el pasado martes fueron:

Darse por enterados de los acuerdos adoptados por el Colegio Provincial de Arbitros en su sesión ordinaria celebrada el día 6 de los corrientes

Solicitar del Colegio Provincial de Arbitros haga una revisión de las actuaciones del colegiado señor José Pagés y que antes de ponerle nuevamente a actuar como árbitro de primera categoría se sirva enviarnos unos informes bien detallados de las mismas.

Darse por enterados de una comunicación enviada por el Club Deportivo P. Fernández en la que nos participa que por ausencia del secretario general de dicha sociedad, ha sido designado para cubrir la vacante el señor José Aleixande Pérez.

En cuanto al fallo dado por la Asociación de Foot Ball de la República de Cuba acerca de la apelación presentada por el Club Deportivo Templete contra un determinado acuerdo adoptado por esta Federación y por el que fué suspendido para tomar parte en el campeonato de la primera categoría serie B del año actual, se acordó lo siguiente:

A.—Acatar en todas y cada una de sus partes el fallo dado por dicho organismo.

B.—En vista del fallo adoptado, citar para un cambio de impresiones a los presidentes de los clubs de la primera categoría serie A y B, a fin de que estudien la forma de resolver satisfactoriamente para bien de todos el caso de referencia.

C.—Que la reunión señalada en el inciso anterior, se efectúe el próximo lunes, día 13 de febrero, a las 9 de la noche en el local social de la Federación.

Ha sido aceptada la baja del jugador José González Gutiérrez, perteneciente al Club Deportivo Templete.

Se aprobaron las siguientes altas de jugadores: Por el Club Deportivo P. Fernández, Manuel Fernández González y Manuel Rodríguez Zapico; por el Deportivo Europa, Armando Bayolo Rojo y Ramón Viñez Crespo; por el Rafael María de Labra, Antonio Muñiz González y Enrique Saavedra Amado y por el Deportivo Español de la Habana, Manuel Rodríguez Rodríguez, Antonio Barroso Pérez, Ricardo Zaera Infanzón, José Manuel González y Eduardo Abizanda Agusti.

Se dieron lectura y aprobaron las actas de los partidos celebrados el pasado domingo en el Stadium Tropical.

Programa para el domingo día 12 de febrero en el S. Tropical:

En opción al Campeonato Provincial:

1.—Cultural vs. D. Puentes Grandes.

2-10.—Juventud Asturiana vs. Iberia Foot-Ball Club.

3.45.—D. Centro Gallego vs. Olimpia Sporting Club.

Delegado deportivo: el señor Jesús Martínez.

Acuerdos adoptados por el Comité Provincial en su sesión ordinaria celebrada el día 6 de febrero del año 1933:

Dirigir una atenta comunicación al Colegio Provincial de Arbitros llamándoles la atención en vista de que el colegiado señor José Pagés, en los informes rendidos a este organismo del partido Athletic-Racing, no se ciñe a lo que determina la tabla de castigos para tales casos, no pudiendo este Comité por tal motivo castigar a los jugadores expulsados.

Se aprobaron las actas de los partidos celebrados el pasado domingo en Almendares Park.

Programa para el domingo día 12 de febrero en Almendares Park:

2.—Racing F. C. vs. R. M. Labra.

3.10.—Athletic M. C. vs. Deportivo Europa.

4.20.—Nacional F. C. vs. Deportivo Español.

Delegado Deportivo: señor Alvaro López.

SELECCIONES PARA HOY

Por SALVATOR

PRIMERA CARRERA.—NO RECLAMABLE
2 Furlones. Para ejemplares de dos años. No ganadores.
PREMIO 500 PESOS
BROWN POLLY es el lógico.

Brown Polly	119	Hará una buena demostración.
Dunlilt	122	Su anterior lo acredita
Shoteur	122	Un potro de Loucheim
Star Ballot	122	Ha practicado bien

También correrán: Virlee, 116; Kridge 122; Revoltosa, 116 y Everthere, 122.

SEGUNDA CARRERA.—RECLAMABLE
5 1—2 Furlones para ejemplares de tres años y más
PREMIO 500 PESOS
JOUST en grupo de Maidens.

Joust	111	Su última lo acredita
Boling Over	106	En su última no lo corrieron
Home Gossip	106	Es de una cuadra apostadora
Wise Kid	106	Mcy veloz pero se raja

También correrán: Chinan, 101; Saucy María, 101; All Play, 101; My Hero, 106; Black Andy, 106; Wee B 101; y James T. 111.

TERCERA CARRERA.—RECLAMABLE
5 1—2 Furlones para ejemplares de 3 años y más
PREMIO 500 PESOS
LA CONTESSA es su día.

La Contessa	101	Pero tiene encima la jettatura
Air Wise	106	No debe quedar más atrás
Honest Lad	116	Ha estado compitiendo con mejores
Matie Hardies	101	Ha venido mejorando mucho

También correrán; Cutallose, 106; Sauf 106; Reuss, 101; Hour Girl, 111; Exiled, 196; Bobby F. 106; y Cahrming Emma, 101.

CUARTA CARRERA.—RECLAMABLE
6 Furlones. Para ejemplares de 3 años y más.
PREMIO 500 PESOS.
CHINA BIRD hoy figurará.

China Bird	110	Luce la ganadora lógica
Most Always	118	Ganó muy fácil su última
Miss Hutcheson	113	Siempre hace la diligencia
Cynara	110	Elston está montando con miedo
Sonsy	108	Pasmó de favoritona

También correrán Baigneuse, 107; Helen Lamaze, 102; Royal Express, 112; Therese Girl, 110; Wanderoo, 112; Cameo Kirby, 107; Happy Lope, 107 y High Complexion, 110.

QUINTA CARRERA.—RECLAMABLE
6 Furlones para ejemplares de 4 años y más.
PREMIO 700 PESOS
STARBOARD LIGHT se reivindicará.

Starboard Light	115	Tiene flus para ganar
Outbound	109	Dará la batalla al final
Grand Union	112	Un caballito que da que hacer
Fashion Show	101	Su debut aquí es espléndido

También correrán: Lanier, 103; Panax, 106 y Boscobel, 99.

SEXTA CARRERA.—RECLAMABLE
5 1—2 Furlones para ejemplares de 4 años y más
PREMIO 500 PESOS
JUDGE DIXON en carrera difícil.

Judge Dixon	113	La carrera no es de apostar
Lord Tournament	110	Otro que corre como un tiro
Little Turtle	113	Dos salidas y dos victorias
Dunny Boy	110	El finalista de este grupo
Overboard	110	Ayer pasmó de favoritón.

También correrán: Craigoo, 110; Young Bill, 110; Thatched Roof, 104; Trappy, 113 y K. Russell, 110.

SEPTIMA CARRERA.—RECLAMABLE
Milla y Dieciseisavo. Para ejemplares de 4 años y más.
PREMIO 600 PESOS
POLAR SEA debe repetir.

Polar Sea	115	Mucha vergüenza y velocidad
Clody Day	110	Hoy es distinta la carrera
Dark Ayr	115	Ganó bien su anterior
Goober	110	Su última no me gustó
My Last Honey	110	Una yegua de mucha vergüenza

También correrán: Ulverston, 115; Allanah, 110; Miracle, 115; Al Ligniston, 110; Czarist, 107; Dr. Billy 115; Sunny Bob, 105 y Wild Dreams. 110.

TODAS LAS ELEGANCIAS ANOCHE EN EL JAI-ALAI

Aguiar y Salazar, que hablaron con el tuerto, derrotaron de calle a Morales y Sola. Dos grandes decenas del fenomenal y una brillante coda, que ganaron Arana y Arriola. Notas

PARA HOY: GRAN TRIO Y GRAN PAREJA

Y la verdad anoche, miércoles de elegancia de todas las elegancias, entramos en la bullente sucursal de Mazorra, un tanto en cuanto azorados; sencillamente por aquello de la noche del martes, que salió completamente saleta, y nos largaron tres partidos largos como longanizas largas y to seguío como los railitos del tren. Pensábamos, no sin razón y con muy natural pánico, que la cosa podía repetirse, ya que la pelota, siempre casquivana y siempre cruel, le pasó lo que a las liebres, que duerme con ojo abierto, esperando hacernos uno de esas cosas, que les dicen los curtidos aficionados al gran deporte «cosas de la pelota».

Más cuando entramos y pernoctamos en cuadra luminosa y nos metimos en la faena de las palmas y de los gritos, de los pateos y de los alaridos, el recelo se nos fué del cuerpo y más contentos que si sacáramos una quiniela, de esas que pasan de los cien toletes americanos, quinielas para multimillonarios, entramos en los laberintos entre pelota, pelotaris, cestas y alpargatas. Ya estaban sobre el cemento, cabrilleante en oro de nuestras cien mil luminarias, los peloteantes del de «arriba el telón», los blancos Aguiar y Salazar, que no sabemos con qué tuerto del derecho hablaron ayer y los azules Morales y Solá, que salieron completamente en saletas, como si fuera martes, porque no vieron a ningún tuerto ni siquiera del izquierdo, que son los de la tragedia segurete. Lo cierto fué que el partido salió de calle y otro y van cuatro para los mismos, con los tres del martes; que los blancos salieron cargando con ametralladora y que los dos azules fallecieron sin testar; de varios testarazos. Y lo peor fué que se quedaron en doce. Porque en tales fracasos los buenos y los grandes debemos quedar en trece, que es el numerito completo. Boletos a $2.80. Boletos de la primera quiniela de Salazar a $7.80 y la de Salazar y Goyo a $82.00.

Atención. La pelota cambia el disco cambiando de parecer. La pelota es como la moza de la copla, que cambia de parecer de la noche a la mañana. No obstante este espíritu, enviamos nuestras más exquisitas gracias a la coqueta pelota. Porque, los blancos Arana y Arriola y los azules Irigoyen e Ibarlucea, gentes de brazos, de bronce y de bronca, se partieron los huesos contra la pelota, como los buenos toreros se los parten contra los pitones buidos de los toros fieros e iracundos; haciendo un enorme peloteo; jugando mucho y con altivez, pegando como elefantes con blusa y pantalón y midiendo como los ingenieros, nos sirvieron dos decenas de sabor excelente y de arte magnífico, con revuelos de empate de alto vuelo; el último se dió en 17 y se coronó con una ruidosa ovación. Después dos tandas, amplias, bien reñidas. Los blancos por delante; los azules por detrás; cortas y alarmantes distancias, para ganar los blancos y quedar los azules en los 27, que son de los que dan frío. Una gran hora de pelota. Boletos a $5.40. Boletos de la segunda quiniela, de Irigoyen a $4.60 y la de Irigoyen e Ibarlucea a $30.00. Chupamos del rojo camaronete. Como chupamos también de la primera. Si no no somos bobos, cerca que andamos.

Y encantados con tanto cobrantío, asistimos al tercero, que salieron a pelotear los blancos Creus y Llano, y los azules Andrés y Mir. Miren que estos jóvenes hacen muy buenos partidos. Que también pelotean muy dignamente dos decenas; con empates en seis y siete; racha azul y racha blanca, las dos buenas para nuevos empates en quince, dieciseis, diecisiete y dieciocho. Se acabaron. Y los dos azules con una tanda que se cobra sin firmar el cheque, se lo llevaron con los juanetes por delante. Los azules muy brillantes quedaron en 28. Otro gran partido. Boletos a $3.60.

F. RIVERO.

M.E.C.D. 2016

DAZZY VANCE CAMBIADO A LOS "CARDENALES" POR CARROLL

CAMPEONES DE LA HABANA EN BASKET BALL LOS MUCHACHOS DEL "CLUB FERROVIARIO"

PRACTICANDO PACIENTEMENTE, RAFAEL MARTINEZ CONILL PREPARA SU COME BACK EN EL EVENTO DEL LANZAMIENTO DEL DISCO

Es casi seguro que al verse envuelto en una nueva competencia, imponga un nuevo record nacional. Está tirando en las prácticas alrededor de 135 pies. ¿Podrá batir el record?

DONDE SE PRUEBA QUE LOS CHAMPIONS PUEDEN VOLVER

(Por DAN)

Alguien dijo una vez que los campeones y grandes atletas no podían registrar impresionantes «come backs» cuando intentaban volver por sus fueros en los campos deportivos, y aunque el aserto ha podido apreciarse en las filas profesionales, en los casos de Jack Dempsey, Tris Speaker, Eddie Collins, Jack Johnson, George Carpentier, Earl Sande y otros más, es lo cierto que en nuestro ambiente amateur se están apreciando ejemplos distintos en los que atletas casi retirados lucen como un millón de pesos al preparar sus «come backs».

Quizás nos equivoquemos, pero es opinión nuestra, por ejemplo, que el mexicano Azcárate, que fué una estrella de los equipos de basket de la Y.M.C.A. y Vedado Tennis en 1925, 1926, 1927 y 1928, está ahora en mejor forma que cuando vistió el uniforme de esos teams, y eso que ha esperado algunos años antes de volver a colocarse en el candelero.

Lo mismo podemos decir de Oscar Reguera en el baseball; Salustiano Lavilla en el gridiron, el Guajiro García en el basket y el mismo Pablito La Rosa en la natación.

Hoy sabemos de otro atleta que se está preparando cuidadosamente, y que de mantener su paso actual ha de resultar una de las sensaciones de la próxima temporada de track y field que brindarán los clubs particulares, entre ellos la Shell Mex, en el caso de que la Unión Atlética de Amateurs no convoque a sus anuales eventos. Nos referimos a Rafael Martínez Conill, uno de los atletas naturales más completo que ha producido Cuba, que se está preparando para «volver», haciendo diarios ejercicios en el predio de Troadio Hernández.

Hace cuatro o cinco años Rafael Martínez Conill era una de las figuras más destacadas de nuestro mundo deportivo amateur, y de cada diez personas que se reunían, nueve, por lo menos, marchaban acordes en que su nombre tenía que incluirse entre los diez primeros atletas de la isla.

El «Abuelo», como se le conocía, era una estrella indiscutible en los remos, figura de importancia en el crew del Vedado Tennis Club; era un gran jugador de basket ball, al extremo de que Otilio Campuzano lo escogió para jugar regularmente en el team que nos representó en los segundos juegos deportivos Centroamericanos; nadaba hábilmente, aunque nunca pudo alcanzar en ese sector los anchos de planas que ha logrado su hermano Oscar, y fué figura principalísima en el atletismo, llegando a resultar un contrario serio para el campeón Gutiérrez.

Inesperadamente, sin embargo, el «Abuelo» empezó a sufrir del corazón, y reconocido por los médicos, averiguó que su presión arterial no marchaba perfectamente, es decir, era demasiado intensa. El descanso completo fué decretado, y nadie más volvió a oír de él, aunque su nombre era recordado siempre con entusiasmo por los veteranos.

La aparición de su hermano Oscar en los campos deportivos, especialmente en los círculos náuticos donde ha ganado merecida reputación, ha hecho pensar a Rafael que un «come back» podría registrarse, y a pesar de haber engordado enormemente, al extremo de pesar más de doscientas libras, está realizando un entrenamiento diario, en el club de la Shell Mex, para volver a su antiguo puesto en el «limelight».

Rafael parece ahora una risueña esperanza y es casi seguro que festejando el «come back» (retorno) que está preparando, deje impreso su nombre en los libros de records, con una nueva marca nacional para el lanzamiento del disco.

Diariamente, bajo la dirección del viejo Troadio Hernández, que sabe un ratico de estas cosas, Rafael se ensaya en el lanzamiento del implemento en las alturas del Almendares, y sus marcas no bajan de 135 y 137 pies, lo que significa que al celebrarse una nueva competencia nacional, un nuevo campeón del evento saldrá a la cacha.

Troadio nos ha hablado entusiasmado de los progresos de Rafael y nos ha asegurado que de sostener el training que está observando, podrá romper fácilmente el record nacional del disco, dejando una marca que difícilmente podrá ser igualada.

«Martínez Conill está entero, luce en admirables condiciones y está pesando lo necesario para que al verse en algún evento deje un nuevo record nacional en el lanzamiento del disco»—nos ha dicho Troadio en la casa de Fufiri, llamada la meca de los sports, y ante más de diez oyentes ha explicado con lujo de detalles el entrenamiento del viejo «as» de los Marqueses, que luce ahora en una forma excepcional.

«Martínez tirará alrededor de 140 para el día de las competencias»—decía Troadio entusiasmado, y después afirmó: «No quisiera yo que se metiese en el lanzamiento del martillo, porque podían ocasionarme algunos estragos también».

En una forma u otra, el caso es que Martínez Conill prepara con entusiasmo su «come back» y no dudamos de que al salir nuevamente al escenario deportivo, recobre los lauros que poseía anteriormente, cuando fué considerado por la crítica uno de los atletas más completos que se habían visto por aquí.

BASKET PARA HOY

Gran Programa en el floor de «La Tropical»

Tendrá lugar esta noche la segunda sesión basketbolística del campeonato libre organizado por la Sociedad de Empleados de La Tropical, inaugurado con enorme éxito en la noche del martes. Está marcado un interesante doble header en el cual ha de ofrecerse un basket de altura a los aficionados.

Cubren el primer turno los juveniles de La Tropical y Luyanó, que tienen dos conjuntos equilibrados, y después se medirán los poderosos teams del Colegio Suzarte y La Tropical, donde han de verse jugadores de extraordinario calibre. El team de La Tropical, favorito para ganar el campeonato, ha de encontrar un fuerte rival en el team del Suzarte, si es que los muchachos se presentan con el grupo de players que han inscripto.

El primer juego se dará a las nueve.

EL MATCH FERROVIARIO-LA SALLE

Ya es cosa decidida que el team del colegio La Salle efectúe un match con los seniors del Ferroviario en el floor del Vedado Tennis. El duelo se prepara para el próximo jueves 16, presentándose los dos teams con los mejores jugadores. La Salle dependerá grandemente de lo que hagan sus tres ases: Duquesne, Pity García y Armando Cuervo, que se mantienen en poderosa forma.

RETA EL FORTUNA AL TELEFONOS

En el día de hoy llegará a manos telefonistas la carta-reto que dirigen los Blanquinegros del Fortuna al coach del team femenino del Teléfonos, retándolo oficialmente para una serie de juegos que han de efectuarse en el floor del Vedado Tennis.

Piensan los fortunistas en una posible victoria y creen que el hecho de llevar como campo de acción el floor azul podrá anular grandemente el handicap que representa tener que jugar frente a Toto López Senén.

SE ACERCA EL FINAL PARA EL GRAN CORBET

Se va debilitando día a día y se espera que poco más podrá resistir Jimmy

Por FOSTER HAILEY

NUEVA YORK, febrero 8. (A.P.) Asistido por su esposa, de 37 años y dos viejos amigos de sus días grandes, cuando era campeón mundial de peso completo del mundo, James J. Corbett esta noche espera tranquilamente el inevitable momento en que su débil corazón se detenga para siempre.

No siente dolor mientras descansa en la cama, en su casa de Long Island, mirando a través de una ventana hacia el sound; dolor únicamente de abandonar una vida que fué para él más excitante que los demás hombres, ya que sus 66 años se vieron llenos de muchos sensacionales y emocionantes incidentes del ring y la escena, donde jugó papeles muy importantes.

Nadie sabe cuánto demorará en llegar el final, pero sus amigos afirman que le hará frente con el mismo coraje que se enfrentó a John Sullivan, Tom Sharkey, Boz Fitzsimmons, Jim Jeffries y otros valientes de sus días.

Ha venido sufriendo de debilidad en el corazón por espacio de varios años, estando gravemente enfermo no hace menos de un año. El martes pasado le ocurrió el último ataque, uno tan fuerte que nadie esperaba viviera hasta el miércoles y se llamó urgentemente al médico. Pero sobrepasó el ataque y su estado ha cambiado poco en los últimos días, excepto que parece irse debilitando cada vez más. Solamente Mrs. Corbett, sus dos amigos, John y Denny Kelleher, de Boston, están con él y otros amigos están siendo rechazados, pensándose en que la excitación puede apurar el fin.

A John J. Mc Graw se le permitió penetrar en su habitación unos momentos el lunes y Judge Steve Mc Keever, de los Dodgüers del Brooklyn, también visitó al ex campeón. Pero a todos los demás se les ha prohibido la entrada.

Corbett fué campeón heay weight del mundo por espacio de cinco años desde 1892 a 1897, ganándose el título a Sullivan y perdiéndolo con Fitzsimmons. Nació el primero de septiembre de 1866.

Dazzy Vance a las filas del Club St. Louis

En unión de Slade ha sido cambiado por Owen Carroll y el infielder J. Flowers

NEW YORK, febrero 8. (AP).—Los Dodgers del Brooklyn anunciaron esta noche que han cambiado a Dazzy Vance, su famoso pitcher de bolas de humo, y el infielder Gordon Slade, a los Cardenales del St. Louis, por el pitcher Owel Carroll y el infileder D-Arcy «Jake» Flowers. Fué una negociación a base de players, dice el anuncio, no entrando dinero en la operación.

El anuncio llegó casi como una sorpresa, a pesar de que se sabía que Vance «estaba en el mercado» desde hace tiempo. No se había tenido una sola palabra, ni un rumor, sobre la posibilidad de un cambio entre Cardenales y Brooklyn.

Flowers jugó anteriormente en el infield del Brooklyn y lo cambiaron a los Cardenales en la temporada de 1931.

Por muchos años uno de los más grandes lanzadores derechos de la Liga Nacional, Vance también ha sido una fuente de trastornos para los Dodgers durante las dos últimas seasons. A veces lucía toda la habilidad que le llevara a un record de ponches tras otro y que le diera el título de player más valioso de la Liga en 1924. Pero frecuentemente, seguía con una pobre demostración o necesitaba un largo período de descanso antes de poder ir al box otra vez. En 1932 apareció en 27 games de los Dodgers, ganando 12 y perdiendo 11, pero solo se le acreditaron 9 games completos.

Después de un par de pruebas iniciales con los Yankees del New York Vance pasó a la Liga Nacional con el Brooklyn en 1922 y saltó inmediatamente al role de estrella. En 1928 se convirtió en el pitcher mejor pagado del circuito, cuando firmó un contrato por 20,000 pesos. Su check fué elevado a 23,000 pesos en 1931, pero cayó hasta 15,000 pesos el año pasado y se le pidió que aceptara una nueva rebaja este año. No ha firmado aun, pero no se le tenía como un rebelde.

Carroll, también pitcher derecho y ex estrella de Holy Cross, nunca estuvo considerado en la misma clase que Dazzy. Jugó con el Detroit y Yankees y el año pasado con el Cincinnati, donde ganó la distinción no muy recomendable de perder más juegos que otro pitcher de la Liga. Pasó al St. Louis en la negociación que envió a Jim Bottomley al Cincinnati.

Tanto Flowers como Slade estaban considerados como infielders sustitutos. Slade jugó 23 games en tercera base para los Dodgers y alcanzó un batting average de 241. Flowers, normalmente defensor de la tercera esquina, jugó todas las posiciones del infield, menos la primera y bateó 255.

RICHARD NALLIN DEJADO FUERA COMO UMPIRE DE LA AMERICANA EN 1933

CHICAGO, febrero 8 (AP.)—Después de dieciocho años de servicios, Richard Nallin, fué dejado fuera del staff de umpires de la Liga Americana para 1933 por el presidente William Harridge hoy, en unión de William Guthrie, que ha servido por espacio de cinco años. Serán sustituídos por L. C. Kolls, de Rockford y William Summers de Upton, que actuaron anteriormente con la Liga Internacional.

Los otros umpires para la próxima temporada serán: Thomas H. Connoly, jefe del staff que comenzará su trigésimatercera temporada; Wm. Dineen, G. Hildebrand, C. Owens, G. Moriarty, E. T. Ormsby, Wm. Mc. Gowan, Harry Geisel y R. Van Graflan.

POR EL BUEN JUEGO DE AZCARATE, EL FERROVIARIO LOGRO DERROTAR ANOCHE AL TELEFONOS EN REÑIDO ENCUENTRO

Fué necesario agotar un tiempo extra para decidir el game que ha concedido la supremacía en la zona de la Habana a los pulgarcitos. El Teléfonos mejoró en su exhibición. Notas

ES POSIBLE QUE MAÑANA JUEGUEN FERROVIARIO-VEDADO

(Por M. F. de la REGUERA)

Ganaron la zona de la Habana los players del Ferroviario al vencer al Teléfonos por tercera vez consecutiva en la temporada pero este triunfo de anoche de los Pulgarcitos tuvo que ser conquistado con extraordinario esfuerzo, toda vez que los telefonistas se presentaron muy mejorados y lograron ofrecer una resistencia notable durante toda la noche que culminó en un empate al finalizar el segundo tiempo. Por segunda ocasión el Ferroviario tuvo que jugar un tiempo extra para vencer al Teléfonos. En su demostración anterior, al no poder contar los pulgarcitos con sus players regulares, el equipo de Casas estuvo a punto de aprovecharse de aquel chance pero fracasó en su intento. Anoche, con todos sus regulares, el Ferroviario necesitó excederse. El Teléfonos superó a sus demostraciones anteriores. Eduardo de las Casas y Tomás Rodríguez jugaron un gran basket y fueron factores importantísimos en esta demostración del team que estuvo a punto de proporcionarle el primer triunfo.

Una arrancada feliz del Teléfonos los situó en el primer tiempo, a ocho puntos por solo dos el Ferroviario. Los pulgarcitos acometieron logrando un empate y finalizar el primer half con un punto de ventaja. El segundo tiempo se caracterizó por sus alternativas de interés hasta que el Teléfonos se distanció algo de su oponente. Faltando solamente cinco minutos el Teléfonos se encontraba con un margen favorable de cinco puntos pero acometidas felices de la ofensiva del Ferroviario produjeron la igualada en el 28. En esas condiciones se inició el período extra y Teléfonos ofreció la sensación de un team que ha realizado su mejor esfuerzo, un esfuerzo superior a sus fuerzas y que no puede más: el Teléfonos explota ruidosamente cuando el «petit» Infante lleva cinco puntos por dos canastas y foul goals a los que siguieron tiradas libres de Llópiz y dos goals brillantísimos de Ramón Azcárate. Todo se decidió en aquel momento. Cinco minutos que fueron fatales para los telefonistas y que en realidad terminaron su labor en la zona de la Habana desplegando un juego superior, repetimos, a sus recursos que fueron bastante poco...

Casas y Tomás Rodríguez fueron los que brillaron en las filas del Teléfonos. Ambos realizaron un trabajo acabado durante la noche y se empeñaron en un duelo irregular con el fuerte adversario. El Ferroviario no jugó como en anteriores oportunidades. Su labor de ayer se caracterizó por su inconsistencia, mal que observamos en sus mujeres hombres, con la honrosa excepción de Ramón Azcárate, el valioso mexicano que se encuentra en una temporada de verdadero esplendor. Don Ramón prácticamente «se comía la pelota ayer» y gracias a su esfuerzo y más que nada a su entereza en todos los departamentos, debe el Ferroviario su nuevo triunfo que le concede la supremacía en la zona de la Habana sin haber perdido un solo encuentro durante toda la temporada...

No se sabe si mañana se efectuará el último juego pendiente en el schedule. Vedado y Ferroviario son los indicados para competir y anoche no fué posible llegar a un acuerdo a la terminación del game...

FERROVIARIO

	Fig.	Fog.	FC.
F. Juan Morilla	1	1	0
F. Tomás Killán	2	0	3
G. V. Llópiz	2	3	0
G. R. Azcárate	5	2	0
G. J. B. Formoso	1	1	4
F Julio Infante	2	2	1
F. C. J Santana	1	0	1
G. L. Montes Oca	0	0	0
F. L. Villalta	0	0	1
G. L. Vila	0	0	0
TOTALES	14	9	10

TELEFONOS

	Fig.	Fog.	GG.
F. T. Torres	1	1	3
F. E. de las Casas	5	4	2
G. T. Rodriguez	3	0	3
G. P. G. Mazón	1	1	1
G R Díaz	0	0	1
F J. Llagostera	1	0	1
G. R. Núñez	0	0	3(TD)
F. M. Torres	0	0	0
TOTALES	11	6	14(TD)

RESULTADO

Ferroviario: primer half, 17 x 9 x 11. Total, 37.

Teléfonos: 16 x 10 x 2. Total, 28.

Referee:, Raul Argüelles.

Umpires, Enrique Brú.

Anotador, Paco Muñoz.

Cronometrista, Joaquín Valdés Orta.

Jugado en el floor del Vedado Tennis Club.

Febrero 8, 1933.

Clasificó el team de Regla en basket ball ganando ayer, 22x14

Los muchachos jugaron con gran vapor para dominar en el game. El lunes se iniciará la vuelta

Dejando al Dependientes en 14 puntos, mientras ellos hacían 22, los muchachos del Regla Sport Club alcanzaron ayer la clasificación correspondiente para intervenir en la segunda vuelta del campeonato juvenil de basket ball que se está celebrando en el floor del Luyanó y que iniciará su lucha el próximo lunes 13.

Los muchachos jugaron con entusiasmo y bien guiados por Salado, que estuvo en una gran noche, no dejaronque los negri-rojos tomasen mucho impulso en sus actividades. Delgado y Ramos también jugaron bien.

La serie final, como dijimos anteriormente, se iniciará el lunes 13, jugando los fives de la Nacional y Labra en el primer turno y Cotorra y Regla en el segundo. El miércoles 15 competirán Labra y Cotorra en el choque inicial y Nacional y Regla en el segundo, y el viernes 17 Regla y Labra en el turno inicial y Cotorra y Nacional en el segundo.

Véase el score de anoche:

REGLA

	Fig	Fog	F C.
Salado, F	5	0	0
Rivas, F	1	0	2
Ramos, C	0	0	0
Delgado, C	2	3	0
Gómez, G	1	1	1
Estrade, G	0	0	1
Totales	9	4	4

DEPENDIENTES

	Fig	Fog	F.C.
M. Martin, F	2	2	1
H. Quintero, F	1	0	1
J. Limon, C	0	0	0
M. Verano, G	0	0	0
P. San Martin, G	3	0	3
Totales	6	2	7

Resultado:

Regla ... 22

Dependientes ... 14

Los Compradores de Tickets de Sweepstakes Cubano Están de Plácemes

Ya hay inscriptos para la gran carrera que se celebrará en el Oriental Park, el día de su clausura, el domingo 22 de marzo próximo, 56 caballos.

Esos 56 caballos ya son 56 premios de $1.000.00 para los compradores de tickets del Cuban National Sweepstakes. Es decir que al poseedor de un tickets que le toque uno de esos 56 caballos ya tiene de todos modos asegurado un premio de mil pesos aunque resulte luego eliminado, se muera, y llegue o no llegue a la meta.

Además es conveniente informar que el Sweepstakes cubano es un éxito seguro. La cantidad de tickets que se viene colocando en toda la América, especialmente en los Estados Unidos, es muy halagüeña, ello es indicio de que los tres grandes premios alcanzarán una suma fabulosa.

Los tickets que vienen vendiéndose en Cuba, han rebasado las esperanzas de los organizadores del Sweepstakes.

Los nombres de los caballos inscriptos son os siguientes.

White Clover II	Deedie	Roguish Eye	Lee Highway
Scoutmaster	Bahamas.	Coat Tails	Watch Him
Raspcallion	Rip Van Winkle	Economic	Cee Tee
Larrañaga	Kincsen	Pigeon Hole	Onrush
Mr. Sponge	Robinson Crusoe	Pari-Mutuel	Rocky News
Curacao	Redress	Semaphore	Three Daggers.
St. Brideaux	Hyman	Proteus	Fortunate Youth
Pardee	Ormesby	Spicson	Chief John
Gold Step.	Cambridesshire	Arab	Marmion
My Dandy	Gallant Sir.	Brown Wisdom.	James River
Carlare.	Plucky Play	Feudal Lord	General A.
Sultry	Cathop	Action	Niñera
Mountain Elk.	Big Bean	Indian Runner	Whizz James
Pot Au Brooms.	Dyak	Pot Au Pluck	Jimmy Moran

Kid Chocolate puede volver a Estados Unidos

Anunció el Departamento de Trabajo Americano que debe presentar solicitud

WASHINGTON, febrero 8. (AP)—Los oficiales de Inmigración anunciaron hoy que desde el momento en que Kid Chocolate no fué deportado de los Estados Unidos, podrá solicitar un nuevo permiso para penetrar en esta nación, después de un año.

Los oficiales de Inmigración agregaron que a Chocolate simplemente se le negó permiso para entrar en los Estados Unidos y por lo tanto, no se le eliminó permanentemente.

Si el campeón featherweight de Cuba quisiera entrar antes de la terminación de un año, dicen los oficiales, tendrá que solicitar un permiso especial del Secretario del Trabajo.

NEW YORK, febrero 8. (AP)—Kid Chocolate, reconocido aquí como campeón featherweight, tendrá permiso para volver a entrar en los Estados Unidos tan pronto llene la solicitud necesaria con el Departamento de Trabajo, en Washington, se le informó hoy al Madison Square Garden.

Chocolate fué deportado desde Key West por falta del permiso cuando trató de penetrar en territorio americano, procedente de la Habana, el día 19 de enero para defender su título en el Garden contra Seaman Tom Watson, campeón feather británico.

El anuncio del Garden, hecho por James J. Johnston, dice también que han recibido la seguridad, de Washington, de darle favorable atención a la petición de Chocolate, si la hace con tiempo, dentro de un año de la fecha de su exclusión. Johnston dijo que se le había enviado un cable a Chocolate pidiéndole que presente su solicitud inmediatamente.

Mientras tanto, Watson, que derrotó a Fidel La Barba después que la «célebre prueba por jurado», le negó habilidad como boxeador, ha regresado a Inglaterra. Un cablegrama también se ha enviado a Watson pidiéndole su rápido regreso, dijo Johnston.

DOS NUEVOS RECORDS DE NATACION ESTABLECIDOS POR JACQUES CARTONNET

PARIS, febrero 8. AP. Dos records mundiales de natación, nadando de pecho, fueron reclamados hoy por Jacques Cartennet, nadador olímpico francés.

Haciendo un intento individual por romper el record en una piscina de 25 metros, a Cartonnet se le tomó un tiempo para los 100 metros en un minuto 13 segundos y en los 200 metros, de 2.42 3-5. Los oficiales de la Federación Francesa de Natación actuaron. Los dos records fueron rotos en una sola prueba.

El record mundial para los 100 metros era de 1.13 6-10 hecho por Cartonnet el año pasado. La marca de los 200 metros es de 2.44 6-10 y la estableció Leonard Spence, de New York, en 1931.

CAMPBELL ESPERA HACER UNA PRUEBA EL VIERNES, SI MEJORAN LAS ARENAS

DAYTONA Beach, febrero 8. AP. Si el tiempo mejora radicalmente para el viernes, Sir Malcolm Campbell espera hacer una corta carrera de prueba en su Blue Bird y luego lanzarse tras el record mundial de velocidad.

Los vientos del Oeste que han prevalecido aquí desde esta mañana han tendido a desmejorar el curso en vez de hacerlo más regular y es posible que para el viernes este peor aun que hoy.

Sin embargo, hay la esperanza de que el viento cambie al Norte, eleve las mareas y suavice el recorrido de nueve millas de la playa donde ha de efectuarse la prueba. Un fuerte viento del Nordeste puede cambiar el estado de la playa en una noche.

El poderoso y reconstruido Blue Bird descansa en un garage, todo listo y probado, listo para la prueba. No se ha movido desde que llegó aquí hace días, pero será sacado mañana para que los fotógrafos puedan tomar algunas instantáneas.

PIDE LA HIJA DE MAX HIRSCH LICENCIA PARA ENTRENAR SU CABALLO

NUEVA YORK, febrero 8 (AP.)—Por vez primera en la historia del Jockey Club, una mujer ha solicitado su licencia de trainer. Se llama ella Mary Hirsch, hija, de veinte años, de Max Hirsch, famoso también como trainer.

«Deseo entrenar sola mi caballo, o mis caballos, si logro adquirir otros—explicó miss Hirsch—. Ahora poseo a Tullihoo, una potranca de dos años, hija de Polymelian y Tullia y quisiera comenzar a correrla en Havre de Grace, al iniciarse la temporada en el Este».

A pesar de que es una experta jineta, no desea pedir licencia como jockey.

«No creo que pudiera montar del todo bien en carreras y tal solicitud no me parece apropiada».

En el pasado, varias mujeres hicieron solicitudes sin éxito, para obtener licencias de jockey.

CAMBRIA ASEGURO CINCO PLAYERS PARA EL CLUB ALBANY INTERNACIONAL

BALTIMORE, febrero 8. AP. Joe Cambria, el propietario del tren de lavado de Baltimore que recientemente compró la franquicia del Albany de la Liga Internacional, anunció hoy que había conseguido cinco players.

Dos fueron tomados bajo opción al Washington, dos más se compraron a los Senadores y el quinto se compró al Chattanooga de la Liga del Sur.

Frank Ragland, de París, Miss., un pitcher y James Mc Leod, de Little Rock, Ark., fueron asegurados bajo opción. Ambos figuraron en la reserva del Washington la pasada season. Ragland, un pitcher derecho, lanzó por el Chattanooga antes de que los Senadores lo adquirieran. Mc Leod jugó con el Little Rock.

Alvin Powell, un producto de Tacoma Park, Md., fué adquirido del Washington.

Tommy Thompson, un outfielder de Lincoln, Ill, fué comprado al Chattanooga.

EN UN BUEN JUEGO ESTELAR EN STADIUM CERVEZA TROPICAL LOS DE BEJAR VENCEN A LOS DE CRUZ CON ANOTACION DE 7x4

Donde estribó la derrota cruzana fué en presentar su campo convertido en un colador en la primera entrada. «Chicharón» Rodríguez se estrenó con un laboratorio y una perforación

EL IMBROGLIO DE LOS BOVINOS PUEDE QUE SE ARREGLE

(Por Guillermo PI)

Las dos novenas estelares, la de Cruz y la de Béjar, ofrecieron en la tarde de ayer un interesante juego en el Stadium Cerveza Tropical. A los de Béjar les tocó salir por la puerta grande al anotar siete carreras, por cuatro los cruzanos. El único lunar de este match resultó en lo que tardaron en consumir los ocho innings escasos de juego. Más de dos horas, tiempo suficiente para ir a Matanzas y tomarse un aperitivo en las alturas de Monserrat, el hermoso mirador yumurino desde donde se domina el incomparable valle salpicado de palmeras.

Si los managers de los clubs prestaron un poco más de atención a este caso de la eterna tardanza, los matches se desenvolverían con más gracia, se terminarían todos los innings regularmente marcados y el público quedaría más satisfecho de la actuación de todos. Lo que sucede con esto de prolongar los juegos, es que llegan las cuatro y media o cinco de la tarde, de acuerdo con la hora que se comienza, y hay que dejar caer las cortinas sin haber terminado todos los innings por necesitarse el terreno para otros. Y el administrador general del stadium, el vitaminado Rodriguito, se vuelve loco querendo hacer entrar a los players por vereda, pero hasta ahora sin resultado, de ahí el desaguisado.

COMENZO EL ATAQUE

Abrieron fuego los bejaranos en el primer round llevando cuatro visitantes a la accesoria de Margot Chaleco. Hicieron lo que el boxeador de sangre, impetuoso y agresivo, que desde que abandona su esquina se lanza al ataque en busca del fatídico K. O. Pero bien es verdad que los errores cometidos por el campo de las Estrellas de Cruz les dejaron la brecha en condiciones de asalto.

Veamos lo ocurrido en esa primera entrada al bate de los de Béjar: Iturralde toca la bola dejándola delante del catcher debutante, del popular «Chicharrón» Rodríguez, quien la recoge y lanza a la primera base, pero fué tan mala la puntería que la esféride fué a dar detrás de la caseta del radio. Con tan plausible motivo el bateador le dió la vuelta a las cuatro esquinas anotando la primera carrera sin más esfuerzo. M. Hernández es transferido y en seguida estafa la almohada adúltera. Mariano Abreu, otro debutante, es out en inalámbrico al jardín central. Sosa se va de biangular al left entrando Hernández en la accesoria margoniana. Cuní es safe en la inicial por error del short y Sosa ancla en la antecámara. Montané dispara un rolling sobre segunda y Strike recibe la bola y tira a home y el catcher la mofa, por lo que Sosa cae en la taza del chocolate y Cuní arriba a tercera. Lombillo es puesto fuera en rolling a primera, pero Cuní anota la cuarta carrera del racimo y Montané se cuelga de la antecámara. Overland termina las agonías de los cruzanos al ser out en fly a segunda. Como puede colegirse por lo relatado, en esta primera entrada que dió cuatro carreras al Béjar intervinieron nada menos que tres errores del campo cruzano. Con otra más en el segundo y dos en el séptimo, se terminó el gran total de siete de los estelares de Béjar, tres carreras por encima de la anotación cruzana.

TRES A FUERZA DE ESTACA

Las Estrellas de Cruz llevaron un corredor a la goma en el segundo inning y tres en el quinto, con lo que hicieron cuatro carreras, de cuyo número no pasaron. Diré cómo se realizaron esas tres carreras del quinto round: Susini va de botella a la inicial y estafa acto seguido la almohada adulterina. El Mulo Morales revienta un hit de cañonazo al left y pone a Susini sobre el mosaico angustioso. Delgado continúa los fuegos artificiales, indiscutible al right, anotando Susini y arribando Morales a tercera. Valdés es out de segunda a primera, pero el Mulo cae en la taza del majarete y Delgado se prende de la intermedia. Bruzón aparece de emergente por Zequera y singlea al left, anota Delgado. Bruzón estafa segunda. Mariano Abreu hace una gran cogida sobre una línea del catcher Rodríguez, degollándole un hit. Campos c ristaliza un infield hit y Bruzón llega a tercera. S. Valdés termina el cuento siendo out de short a primera. Estas tres carreras fueron hecha a fuerza de estaca cruzana y sin error del campo y poniendo en juego las piernas al robar dos bases.

VOLVERAN LOS TOROS

Es casi seguro que los Toros de Paredes no se retiren del campeonato y vuelvan a jugar al llegarles su turno. Sería lamentable que la novena más pujante saltara la talanquera en estos momentos.

ESTADO DEL CAMPEONATO

	G.	P.	E.
Tigres de Fariñas	20	8	1
Toros de Paredes	20	9	0
Estrellas de Béjar	18	10	1
Estrellas de Cruz	18	11	0

El próximo juego tendrá efecto el lunes entrante.

ESTRELLAS DE CRUZ

	V.	C.	H.	O.	A.	E.
S. Valdés, cf	4	0	0	3	0	0
J. Glez., lf., 2a.	3	0	1	3	0	0
A. Susini, 1a	3	1	1	8	0	0
J. Morales, rf	4	1	1	1	0	0
L Delgado, 3a	2	2	1	0	1	0
F. Valdés, 2a. ss.	4	0	3	2	4	0
D Zequeira, ss	1	0	0	1	0	1
M. A. Rguez., c	4	0	0	3	0	2
O. Campo, p	3	0	2	0	1	1
A. Bruzón, lf	2	0	1	0	0	0
Totales	30	4	10	21	6	4

ESTRELLAS DE BEJAR

	V.	C.	H.	O.	A.	E.
G. Iturralde, ss	2	3	1	2	2	0
M. Hernández, cf	3	1	0	2	1	0
M. Abreu, 2a	3	1	1	2	2	0
P. Sosa, rf	4	1	1	3	0	0
J. Cuní, 3a	4	1	1	1	2	0
P. Montané, lf	4	0	1	0	2	0
P Lombillo, c	4	0	1	8	0	0
P Overland, 1a	2	0	0	6	0	0
C. Gálvez, p	3	0	1	0	3	0
Totales	29	7	7	24	12	0

Anotación por entradas

E. de Cruz	010 030 00—4
E. de Béjar	410 000 2x—7

Sumario

Carreras empujadas: Sosa, Montané 2, Lombillo, Campos 2, Abreu, Delgado F. Valdés, Cuní, Bruzón. Two base hits: Sosa, Iturralde. Sacrifice hits: Iturralde. Bases robadas: Susini 2, Hernández, Montané, Cuní, J. González 2, Bruzón, Iturralde. Quedados en bases, Cruz 9, Béjar 6. Struck outs: Gálvez 5, Campos 2. Bases por bolas, Gálvez 8, Campos 3. Dead balls: Campos a Iturralde. Wilds: Gálvez. Tiempo: 2 horas 5 minutos. Umpires: F. Campos, home; M. Borroto, bases. Anotador: Alberto Néstor Coronado.

PINCHO RECIBIO CABLE DE J. JOHNSTON DONDE ASEGURA LA ENTRADA

Pincho recibió anoche un cable de Jimmy Johnston, administrador general del Madison Square Garden, donde le dice que ya tiene arreglado el asunto de la entrada de Kid Chocolate en los Estados Unidos. Que el Kid lo único que tiene que hacer para regresar es enviarle su petición de entrada a la Secretaría del Trabajo, la que inmediatamente le expedirá el permiso de entrada en territorio de Uncle Sam.

Chocolate se encuentra realizando ligero training en Miramar Garden, aunque por el momento no tiene compromiso alguno de próxima pelea, pero lo más cierto ha de ser que la entrante semana regrese con su manager a la ciudad de los rascacielos, a la «big-city» donde le han de llover las más ventajosas proposiciones. Nos alegramos de todas veras que este incidente en la vida boxística del famoso Kid haya terminado tan pronto y felizmente.

Belén contra A. López y Superior vs A. Villar es el programa de hoy

Ambos encuentros de basket ball infantil tienen gran importancia para el resultado del torneo

Un interesante doble encuentro celebraron esta tarde en el floor de la Academia Cappy, los fiñes que se discuten el Campeonato Intercolegial que ha organizado la Liga para menores de 15 años, en opción al Trofeo Wilson.

En el primer encuentro, que comenzará a las cuatro y media de la tarde será entre los representantes del Colegio de Belén y los de la Academia López. El Belén ha logrado mantenerse invicto hasta ahora y los muchachos de la Academia López no han logrado aun anotarse una victoria, pero por la mejoría que han demostrado en sus últimas salidas al floor puede suceder que fuese hoy el día del estreno. Santalla, Naredo, Cortina y demás son superiores en tamaño a los del Belén, y si logran dominar un poco a éstos serán los ganadores.

El segundo encuentro tendrá gran interés puesto que los dos contendientes, Academia Villar y Escuela Superior de Guanabacoa se hallan empatados en el tercer lugar de la contienda. Por esto hoy los dos teams rendirán su máximo esfuerzo y los discípulos de ambos planteles se preparan a asistir al encuentro para animar a los compañeros en su juego con cheers y gritos.

El referee será Livio Morales y los auxiliares Valdés Ortes, Hernández y Zapico lo que garantiza a los fanáticos que asistan.

40 AÑOS DE ÉXITO

VINO LEGÍTIMO

PEPTONA-BARNET

FERROFOSFATADO

3 Copitas alimentan más que 100 gramos

CARNE FRESCA

Todo se asimila pronto sin digerir, descansa el estómago y el hígado

PREPARADO POR

Droguería "Sarrá" - La Mayo

M.E.C.D. 2016

Editado por la Compañía DIARIO DE LA MARINA (S.A) cuyo programa consiste: «En la defensa de los intereses generales y permanentes de la Nación cubana, de los especiales de la Colonia española establecida en la misma y de la unión y armonía entre los diversos elementos que conviven en el país».—Artículo 1º de los Estatutos.

DIARIO DE LA MARINA

Fundado en 1832. Dirigido hasta 1919 por don Nicolás Rivero y Muñiz. Oficinas: Habana, Prado 103. New York, Joshua B. Powers Inc. 220 East 42 nd Street.

TELEFONOS: Dirección..... A-4151 — Administrador, Contador, Anuncios, Suscripciones .. Quejas, Talleres y Correo .. .. M-7911—M-7912—M-7913 — Jefe Redacción: A-3205—Clasificados: A-3333 — Agencia de Marianao FO-7380

Precios de suscripción al DIARIO DE LA MARINA
Habana y Provincias:
Mes: $1.20. Trimestre: $3.25. Semestre: $6.25. Año: $12.00
Extranjero:
Trimestre: $4.25. Semestre: $8.00. Año: $15.00.
Edición Dominical (Para el extranjero solamente):
Semestre: $3.00. Año: $5.00.

DEL LEJANO AYER

Hojeando la colección del DIARIO — **Por R. A. Catalá**

EN EL VALIOSO archivo del ilustre investigador doctor Manuel Pérez Beato, repleto de datos y noticias de nuestra Cuba inmemorial, ha de haber mucho, bueno e interesante, de lo que desea saber el señor Pedro Ponce de León, dilecta persona—a juzgar por su forma de expresión—que reside en Nueva Paz o Los Palos, y nos ha escrito una carta para que le ayudemos a llenar algunos huecos de su vasta erudición sobre la historia del citado pueblo, en que ha debido, sin duda, nacer el señor Ponce.

Pérez Beato especializado, además, en la crónica provincial es posible que tenga bien a mano lo que desea saber nuestro comunicante, cuya carta reproducimos a continuación sin suprimir los elogios con que nos favorece, no como una exhibición vanidosa, sino para agradecer tributo tan generoso y espontáneo, como inmerecido.

Dice de este modo la carta:

Palos, diciembre 6 de 1932.

Señor Ramón A. Catalá.
Habana.

Distinguido señor:

Como amante de nuestra historia y asíduo lector de su sección del DIARIO DE LA MARINA, **Del Lejano Ayer,** me tomo la libertad de dirigirme a usted para expresarle mi sincera admiración por su útil y meritoria labor de investigación histórica, la más completa y mejor expuesta que jamás haya leído respecto a nuestra historia patria. Muchos puntos oscuros he visto ampliados por sus luminosos artículos.

Aprovechando esta oportunidad, le voy a hacer una exposición, resumida, de dos asuntos que hasta el presente no se ha podido aclarar y que se refieren a Nueva Paz, cabecera de este Término, que como usted sabe fué fundada por don Joaquín de Santa Cruz y Cárdenas, conde de Mopox y de Jaruco.

Primer asunto:— Se dice por algunos historiadores que Nueva Paz fué fundada en el año 1802, pero sin saber más que lo de esta fecha a secas, pues no se ha podido dar con documentos que detallen este acontecimiento como acontece en otras poblaciones fundadas por personas ilustres.

Segundo asunto: Nueva Paz ostenta el título de ciudad, con la particularidad de que ese título no se le llegó a otorgar, según Pezuela y otros acreditados historiadores, a pesar de que cuando se creó el primer Ayuntamiento, en 1820, llevaba ese título, según consta en las actas y otros documentos oficiales. Esos documentos del primer municipio tienen un sello con el escudo de Nueva Paz orlado por un membrete que dice: 'Ilustre Ayuntamiento de la Ciudad de Nueva Paz'. Al cesar el régimen constitucional en España, se suprimió este Ayuntamiento.

En documento existente en el Archivo Nacional de una solicitud dirigida al Gobernador General de Cuba, en 9 de mayo de 1863, hay un párrafo que dice: "La población que dá nombre al Partido, está situada en el centro de su demarcación, tiene título de ciudad desde su erección por Real Cédula, y en ella le fueron concedidas facultades para instalar Ayuntamiento, que en efecto tuvo", etc. Este segundo Ayuntamiento fué inaugurado el 30 de junio de 1866.

El citado Pezuela, en su Diccionario geográfico, estadístico e histórico, dice: "Se dá a Nueva Paz, aunque indebidamente y sin derecho alguno, el título de ciudad, sin otro fundamento que la promesa hecha por el conde de Jaruco, su fundador, y el señor don Rafael Gómez Roubaut, de solicitar de S. M. aquel honorífico título". El señor Gómez Roubaut era entonces Intendente de la Habana, y tanto él como el conde eran amigos del Ministro don Manuel Godoy, Príncipe de la Paz. En prueba de esta amistad y en honor del Príncipe, le puso el Conde el nombre de Nueva Paz a la población por él fundada. Por todas estas contradicciones consultamos a la Academia de la Historia de Cuba, informando el académico y jefe del Archivo Nacional señor Joaquín Llaverías, que "examinando las reales órdenes y cédulas de los años de 1802 y 1804, que son las fechas en que se dice fundada Nueva Paz, no se han hallado las pragmáticas de referencia". En la obra de Trelles tampoco se mencionan estos particulares.

El señor don Joaquín de Santa Cruz y Cárdenas fué el más ilustre de los que ostentaron sus títulos, y habiendo sido uno de los cubanos más representativos de su época, es apenas conocido por sus compatriotas. Uno de sus biógrafos dice que llegó a ocupar el puesto de Segundo Cabo, aunque no lo dice Calcagno en su Diccionario, y también se ha dicho que "en las tierras que ocuparon sus ingenios tal vez puede hallarse restos de la primera máquina de vapor que vino a Cuba". Puntos oscuros estos también, que no hemos podido comprobar.

Tanto lo que se refiere a la fundación como lo del título de ciudad tienen un gran interés local. Como usted publica hechos anteriores a la fundación del DIARIO DE LA MARINA y conociendo su amor a la historia patria le ruego se sirva ilustrarnos acerca de lo expuesto. Como miembro de la Asociación de Padre, Vecinos y Maestros de esta localidad, es también por lo que me interesa esta demanda a usted, cuyos aportes serán de inestimable valor para los alumnos de las escuelas de este término que cursan la asignatura de historia local.

Aprovecho esta oportunidad para ofrecerme de usted atento S. S. y amigo.

(fdo.) Pedro Ponce de León

Tiene la palabra el doctor Pérez Beato.

LARGOS PLAZOS Y RAZONABLES INTERESES

Por GABRIEL CAMPS

El peso falso abominación es a Jehová; mas la pesa cabal le agrada.

Proverbios.

HE encarecido la conveniencia para la República de Cuba de que no se hagan hipotecas a cortos términos, sino a los más dilatados: cuantos más dilataods, mejor. Y a intereses de posible pago. ceión en las europeas, una de ellas la del Reino de Noruega, en que las hipotecas se cancelan en el curso de cuarenta años, según puede comprobarse con la lectura del Informe, que en 1o. de Septiembre de 1929, suministró a nuestra Secretaría de Estado, el señor Oscar Sjolie, encargado del archivo de la Legación de Cuba y que publicó la Secretaría en su Boletín de informaciones comerciales.

Contra este pensamiento, ya aceptado en todos los centros jurídico-económicos del mundo, se oponen algunas objeciones.

La más aparatosa contra la reducción del interés al 5 por ciento, pues todo lo que exceda de ese tipo es usura, ya castigada por los Códigos penales. de muchas naciones, entre ellas España y Portugal, es la de que la malicia humana, se encargará pronto de burlar la ley con las mil artimañas que las mismas leyes brindan para conseguirlo. No habría más que hacer que aumentar ficticiamente el montante escriturario del préstamo, cosa de que el cinco por ciento fuese el interés aparente, siendo el estipulado verbalmente el real y positivo.

Y otros acudirían a ventas simutladas, etc. Esta objeción ya se la han hecho a pueblos tan avisados al menos como el nuestro, que lo es mucho, aunque en veces se pasa de listo, y la han repudiado como razonamiento inconsistente, falaz, frívolo y anticientífico.

No cabe duda de que eso ocurrirá; pero sólo en los primeros tiempos, en el período de transición del antiguo desacreditado sistema al nuevo, por la fuerza inerte del hábito vicioso.

Una buena legislación siempre opera el resultado de crear buenas prácticas, y bien pronto esas trampas quedarían limitadas, exclusivamente, a casos desesperados que son los menos. Se debe legislar siempre con visiones amplias, porque de no ser así el progreso sería una imposibilidad. Además no se legisla para casos particulares, sino para los casos generales, y lo general es que cada uno defienda conscientemente su derecho sin la ingerencia de ajenas sanciones. Siempre dijeron los jurisconsultos que fuera de los menores y de los incapacitados, nadie puede quejarse del dolo si lo consintió, o consumado el dolo, no lo denuncia o persigue. **Sciente et consentienti non fit injuria neque dolus:** al que asiente y consiente no se le hace injusticia, ni dolo.

Por otra parte en las legislaciones modernas, como en las de los Estados Unidos, España, Portugal y México, existen fuertes penalidades, volvámoslo a decir, para los que burlen la ley. Y siempre es una minoría delincuente la que reta al Código, colocándose fuera de sus mandatos.

La gran masa de los acreedores son personas solventes, temerosas de la ley, inclinadas a la seriedad en los negocios. Es siempre inevitable que exista un grupo exiguo de logreros, que burlarán los preceptos hipotecarios, como menosprecian las regulaciones civiles, las penales y las administrativas. La objeción es, pues, inconsistente.

Sabemos de dos sentencias, una de un tribunal francés y otra del Supremo de España en pleitos sobre cumplimiento de contratos celebrados en Cuba en que, por razones de equidad contra pactos usurarios, se rebajaron los intereses, al prudente arbitrio de esos tribunales.

Las obligaciones en Cuba, en el orden civil, desventuradamente no gozan de la buena reputación que debieran, en el sentir de un patriotismo intenso y provechoso, que en hechos análogos, es como principalmente debe manifestarse. Obras con amores y no buenas razones.

En esta campaña nuestra, que no es de deudores contra acreedores, nos colocamos—a lo menos esa ha sido nuestra intención —a la misma distancia de unos que otros. Pudiera ser que alambicando conceptos, se nos cargue en cuenta, cierta inclinación a los acreedores, al prestamista sea individual, sea corporativo, puesto que el largo plazo y el corto interés a quien principalmente beneficia es al préstamo hipotecario, en abstracto. Esto tal vez sea cierto y esperamos que si, no todos, lo habrán comprendido o así los lectores conscientes, que, por suerte, serán los más.

EL EX GOBERNADOR LUKE LEA LUCHA POR ESCAPAR DE UNA LARGA PRISION

Ha sido sentenciado a 16 años y al pago de una multa de 25,000 pesos. Fué Senador a los 32 años, y dirigió una expedición para secuestrar al Kaiser Guillermo II de su destierro en Holanda

NASHVILLE, Tennessee, febrero 8. (AP). — Luke Lea, que ha cumplido ya los cincuenta y cuatro años de edad, está luchando por escapar a los rigores de la prisión.

El hombre que fué senador de los Estados Unidos a los treinta y dos años de edad y más tarde, como coronel de las fuerzas expedicionarias americanas organizó extraoficialmente una expedición para secuestrar al ex emperador Guillermo II de su destierro en Holanda, espera esta noche la resolución del gobernador Hill McAlister, de North Carolina, sobre la extradición que se ha solicitado.

El coronel Lea y su hijo han sido declarados convictos en Asheville, North Carolina, en 1931, de conspiración para defraudar a la desaparecida Central Bank and Trust Company de esa ciudad en la suma de más de un millón de pesos y la apelación hasta el Supremo de los Estados Unidos ha fracasado.

El padre fué condenado a una pena de seis a diez años de prisión y el hijo al pago de una multa de veinticinco mil pesos y de las costas o prisión de seis años.

Acerca de sus actividades políticas y guerreras, el coronel Lea ha guardado siempre el mayor silencio y especialmente nada ha dicho nunca referente a su intento de secuestrar al ex kaiser. La intentona le valió la amenaza de ser juzgado ante un consejo de guerra; pero éste no llegó a efectuarse.

El armisticio se había firmado y el coronel Lea, con varios compañeros, estaban descentrados a causa de la forzada actividad a que se hallaban sujetos.

Se tiene entendido que Lea y varios oficiales del 114 de Artillería de campaña concibieron la idea de que la culpabilidad del ex kaiser sería fácil de demostrar en el caso de que fuera posible someterlo a un consejo militar aliado, y partieron entonces para Holanda, para secuestrarlo.

Luke Lea

Al llegar al lugar donde se hallaba el ex emperador de Alemania, se les exigió la presentación de credenciales. Se hicieron pasar por periodistas americanos y pudieron oír la voz del ex emperador, que se hallaba en una habitación próxima cuando un emisario fué a darle aviso de la llegada de los visitantes.

Pero mientras tanto se dió la voz de alarma y comenzaron a llegar guardias holandeses. Los supuestos corresponsales tuvieron que escapar a toda prisa y el plan quedó frustrado.

PERSPECTIVAS DE OPTIMISMO PARA EL MUNDO

El mercado parece conforme en esperar la solución de graves problemas mundiales

NUEVA YORK, febrero 8. — Luis Mendoza y Ca.—El empeño del presidente electo, Roosevelt, de ayudar al país y sacarlo del presente caos económico, se evidencia una vez más en la invitación que ha extendido a los gobernadores de los diferentes estados para que lo ayuden en su prograa. Naturalmente que la inauguración de la nueva administración está siendo ansiosamente esperada, pensando que tomará medidas de provecho para el país. Mientras tanto, parece que Inglaerra hará una oferta en firme para saldar las deudas de guerra. La solución de las deudas de guerra ser; un gran paso de avance para el mejoramiento de los negocios en general. Es bueno tener presente que se están haciendo muchos esfuerzos para llegar a una feliz solución. El mercado aparentemente está conforme en asumir una actitud de espera, con la esperanza de que una mejoría en los negocios no está muy distante.

NO REBAJA EL CAPITAL LA GENERAL MOTORS CO.

NUEVA YORK, febrero 8. Luis Mendoza y Cía.

Dice el «Times» que los directores de la General Motors niegan que se proyecte una rebaja en el capital.

CONCEDIDAS DOS PATENTES A CUBANOS EN LOS EE. UU.

WASHINGTON, febrero 8. (AP). Se ha concedido a Juan Grau, de la Habana, hoy una patente por la Oficina de Patentes de los Estados Unidos, para faroles delanteros para vehículos, la que solicitó en julio de 1921.

La misma Oficina ha concedido patente de invención a Miguel Esnard, de Matanzas, Cuba, para una llave de agua, que solicitó en abril de 1932.

EN DEFENSA DEL IDIOMA

"CIEN POR CIEN"

EL Sr. Félix Callejas, el festivo y leído «Billiken», en su «Arreglando el Mundo», del día 20 de enero próximo pasado, trata acerca de si es correcto decir «soy cubano CIEN por CIEN» en vez de «soy cubano CIENTO por CIENTO», con motivo de la consulta que sobre este punto gramatical le hizo la Sociedad de Ingenieros.

Al dar su opinión sobre el caso consultado, manifiesta el Sr. Callejas que tan correcto es decir «cien por cien» como «ciento por ciento», pero que se decide por la primera forma, pues **le suena mejor.**

Asevera el Sr. «Billiken» que a pesar de la regla que dan los gramáticos de que CIENTO se apocopa delante de sustantivos y adjetivos, ello no quiere decir que no se use CIEN cuando no va seguido de un sustantivo. Después agrega: «la razón de esta sinrazón, que la Academia no explica, acaso porque no se ha fijado (?) es que existen el número UNO y el número CIEN».

Ante tan peregrina opinión no pude por menos que escribir al Sr. Callejas acerca del error en que había caído; pero con gran sorpresa mía me contestó, por medio de su crónica del día 30 del pasado mes de enero, que insistía en decir que era correcto usar CIEN sin que le siguiera un sustantivo o un adjetivo.

Considerando que todo lo que tienda a esclarecer las dudas que surjan con respecto al uso correcto de la palabra resulta siempre interesante al par que provechoso, me he decidido a hacer algunas observaciones sobre el punto controvertido.

El amigo «Billiken», en la primera de sus citadas crónicas, dijo que la Academia y otros autores (?) establecen la regla de que el adjetivo numeral CIENTO sufre apócope cuando precede a un sustantivo. Pero como el preopinante estima que esa regla no es completa, añade: «Decir que el (?) apócope CIEN va siempre antes de sustantivo es cierto, pero es incompleto. Porque va **también antes de adjetivo,** por ejemplo: CIEN VALIENTES SOLDADOS, CIEN DESEADOS PASOS. A lo dicho por el Sr. Callejas agregué yo en la carta que le escribía sobre el caso objeto de la controversia, que también sufría apócope el cardinal de referencia si se anteponía como factor a otro cardinal, pero que si tenía el carácter de sumando no ocurría apócope alguna, v. gr.: «cien mil hombres», y por el contrario «ciento cincuenta» en vez de «cien cincuenta». Esto le pareció al Sr. Callejas UN NOTABLE DESCUBRIMIENTO HECHO POR MI, pero olvidó al criticarme de esta manera que en su primer artículo le enmendó la plana a la Academia y a otros autores diciendo que CIENTO no sólo se apocopaba delante de sustantivo sino también cuando precedía a un adjetivo. Si el estimado preopinante se creyó con derecho a hacer tal rectificación con respecto a esa apócope (y no ese, como por descuido tal vez dijo «Billiken», ¿por qué le parece mal que yo haya ampliado la mencionada regla en la forma que lo hice? Hecha esta aclaración, entremos de lleno en materia.

No es cierto que al igual que la Academia «otros autores» hayan dejado sin dilucidar este punto, como más adelante demostraremos.

Ante todo vamos a analizar la «rarón de la sinrazón» de la Academia al no explicar que además del número UNO existe el número CIEN. Si el Sr. Callejas quiere tomarse la molestia de buscar en el diccionario de la citada coporación verá que al definir la palabra CIENTO dice: «Signo o conjunto de signos con que se representa el número CIENTO», y observará asimismo que el referido léxico pone este ejemplo: «En la pared había un CIENTO medio borrado». La Enciclopedia Espasa y el Diccionario Hispano-Americano están de acuerdo en esto con la Academia.

Veamos ahora la opinión de los «otros autores» con respecto a los casos en que se apocopa CIENTO. Los gramáticos Bello, Cuervo, Salvá, Benot, de la Peña, Menéndez Pidal, Isaza, Gagini y otros de menor importancia, están contestes en que CIENTO se apocopa cuando precede a un sustantivo, ya inmediatamente, ya interviniendo un adjetivo. De suerte que esto deja aclarado que HAY AUTORES que no han incurrido en la omisión que el amigo «Billiken» le imputa a la Academia.

Pero lo más importante es que analicemos las opiniones de esos reputados gramáticos en lo que concierne al uso incorrecto de CIEN. A ese efecto transcribiré aquí algunos de los ejemplos con que los citados autores demuestran tal incorrección: «Los convidados no llegaban a CIEN»; «de CIEN a doscientos»; «los pliegos se venden a dos pesos el CIEN». Según Carlos Cagini (Diccionario de Barbarismos y Provincialismos(en todos estos casos debe decirse siempre CIENTO. «Los muertos pasaron de CIEN»; «CIEN de los enemigos quedaron en el campo de batalla». Bello opina que estas expresiones son viciosas.

Rafael Angel de la Peña, en su docta gramática (2da. edición) hace estas interesantes observaciones: «Así mismo la retiene (la sílaba to) cuando no concuerda en caso con el nombre que va a expreso; v. gr.: «pasan de ciento los casos de fiebre amarilla»; pero si concuerda con el sustantivo, habrá que suprimirla; v. gr.: «hubo CIEN casos de cólera y ocurrieron veinte defunciones».

Que es falsa la aseveración que hace «Billiken» con respecto a que la gramática de la Academia «no dice en ninguna parte que CIEN no se usa nunca sin ir antes de sustantivo», lo prueba la siguiente regla que copio de la referida obra (pág. 32, última edición): «E) Los numerales UNO y CIENTO cuando preceden inmediatamente a los sustantivos se transforman en UN y CIEN; v. gr.: UN amigo, CIEN duros; pero FUERA DE ESTE CASO (tome nota el Sr. Callejas) conservan todas sus letras. Así, decimos: «Se puede apostar CIENTO contra UNO».

Pero como todavía hay tela de que cortar y este artículo se hace demasiado largo, dejaremos para el próximo algunos otros comentarios sobre esta cuestión gramatical al parecer baladí, pero que merece, sin embargo, detenido estudio.

Alfredo F. PADRON.

2-7-33.

VIBOREÑAS

LINDA NIÑA

Mi primera nota para dar preferentemente cuenta de su llegada a este mundo.

Un ángel terrenal primer fruto de los amores de los jóvenes y distinguidos esposos bella señora Catuca Aedo y el apreciable amigo René Doyarzábal, cuya felicidad háse aumentado besando a su linda hijita.

Por tan fausto acontecimiento para Catuca y René les dedico mi más afectuosa enhorabuena, extensiva a la complacida abuelita materna, mi [illegible] Angelina [illegible] viuda de Aedo, y con mis votos por la más dichosa vida de su preciosa muñequita.

SRTA. SARAH MARIA LOPEZ

La gentilísima figulina, amiguita que mucho admiro, por su delicada belleza e inteligencia, hija amantísima de los apreciables esposos señora María Luisa Fernández y señor Liberato López Fundora, Presidente del Club de Comunicaciones, que padeció una molesta dolencia, desde hace algunos días disfruta de perfecta salud.

Me complazco en consignar tan agradable noticia, para conocimiento de sus muchas amistades, y para felicitarla junto con sus amantes padres.

LA ORQUESTA SOCIAL

Esta celebrada orquesta femenina que tiene por competente Directora a la distinguida y simpatiquísima figulina María Antonia Pedroso, triunfadora con sus compañeras en la semana que tocaron en «Los Precios Fijos», tiene a su cargo el programa en la fiesta que el sábado día 25 celebrará el Club Chevalier, en el poblado de Jaruco; antes, el próximo domingo tocarán en la Playa de Marianao.

Los triunfos de la Orquesta Social no me extrañan, pues las lindas figulinas que la forman, son tan excelentes artistas como bellísimas son también, y su Directora es la más ejemplar actividad demostrada.

EL PRIMER BAILE DE LAS FLORES

Habrá de parecerle muy anticipado a muchos, pero teniendo en cuenta que en nuestra Ciudad Nueva abundan tanto las flores, un gran baile así denominado se efectuará el día cuatro de marzo en la Sociedad «Curros Enríquez», Santos Suárez y Dolores, a beneficio de la Logia Habana Número 30 de la Orden de Caballeros de La Luz.

Las gentilísimas figulinas santosuarenzas están muy entusiasmadas con esta fiesta, y asistirán numerosamente, animadas por el entusiasta organizador estimado joven Manolo Cofiño, que las obsequiará con sus más bellas flores de «La Aralia».

Las familias que deseen asistir diríjanse a él por el I-1940, que galantemente les informará.

SRTA. OFELIA PEREZ DE PRADO

La joven y distinguida dama recientemente operada por segunda vez, según he podido enterarme por su tío el querido amigo Capitán Jefe de la Décima Tercera Estación de Policía Félix Infiesta, que le profesa un paternal afecto, se encuentra notablemente mejorada, aunque bajo un riguroso plan médico-operatorio, pues para su completo restablecimiento se indica una tercera y última operación.

[illegible] que dada la [illegible] naturaleza de Ofelia y siendo el afamado cirujano doctor José Antonio Clark quien la asiste, pronto disfrutará de perfecta salud, lo que vivamente deseo co[illegible]nar en breve.

HONRAS FUNEBRES

Se celebrarán en nuestra Iglesia Parroquial, oficiando nuestro querido Párroco el Presbítero José Rodríguez, en sufragio del alma del que fué excelente caballero Ramón Fernández, tío de mis bellas amiguitas las señoritas Nena y Cuca Fernández Sotillo.

A tan piadoso acto, que será a las nueve de la mañana, invitan a sus amistades su viuda la distinguida dama Trinidad Alvarez y su hermano mi buen amigo Don Pepe Fernández, muy estimado convecino.

UNA PERDIDA

De nuevo y en obsequio de la señorita que los perdió, digo que los temas encontrados en la sucursal del Banco del Canadá, hace ya algunos días, permanecen en poder del joven Contador, el amigo Villa, quien previas las correspondientes señas, los entregará a la figulina que los ha perdido.

Con mucho gusto lo consigno.

EN NUESTRA PARROQUIA

Es hoy el Sexto Jueves de los Quince dedicados al Santísimo, en horas de la tarde.

Lo celebrará el Padre Rodríguez.

Como siempre, ha de verse muy concurrida esta piadosa ceremonia religiosa.

MOISES MONTEJO

El bien querido amigo celebró ayer sus días, y quién como él es afectuoso, servicial e invariable amigo, recibió incontables demostraciones del alto aprecio, de los muchos afectos que sus verdaderos ámigos le tenemos.

No [illegible] en el «castillito» de la Calzada, su residencia, en la que es la soberana amorosa su amante y joven esposa Esperanza Pastoriza.

Yo que les profeso fraternal afecto, en estas líneas les reitero mis expresivos votos porque siempre disfruten inquebrantablemente de su presente felicidad, felicitación que si les hago en mi última nota, es la primera en mi afecto.

Urbano del Castillo.

EL VAPOR «WESTFALIEN» RECONSTRUIDO, SERVIRA DE AERODROMO FLOTANTE

BREMEN, Alemania, febrero 8.—(AP).—El vapor «Westfallen», que ha sido reconstruido para servir de aeródromo flotante en el océano Atlántico, para uso de la línea de aviones que hará el servicio de Suramérica, salió de este puerto para efectuar sus primeras pruebas en el Mar del Norte. La salida causó sorpresa, porque se creía que todavía no habían terminado las obras de reparación.

El «Westfallen» es un barco de 5.124 toneladas, construido en 1906. La Compañía del Lloyd Norte Alemán, anunció que la base aérea se establecerá a mitad de camino entre las costas africanas y la isla de Fernando de Noronha, cerca de las costas brasileñas.

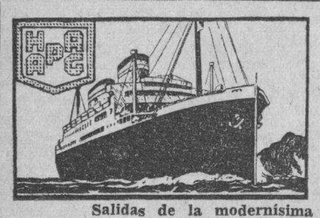

Compañía HAMBURGUESA Americana
Hamburg-Amerika Linie
Salidas de la modernísima y rápida Motonave:
"ORINOCO"
de 15.000 toneladas — Nueve días a España
para ESPAÑA (Vigo, Coruña, Gijón y Santander)
SOUTHAMPTON, BOULOGNE, AMSTERDAM y HAMBURGO
ABRIL 23. — JUNIO 17. — AGOSTO 19
Primera Clase — Clase Turista — Tercera en Camarotes
Para más informes: Edificio: Hotel Plaza, por Monserrate. Pasajes de Tercera: Inquisidor 37. M-8447.
LUIS CLASING
Sucesor de Heilbut & Clasing
Apartado 629. Tel. A-4878.

Directo para
BRASIL
(Pernambuco, Bahía, Río Janeiro)
VIA NEW YORK
pero sin transbordo.
M. N. "VULCANIA"
Sale el día 13 DE FEBRERO
CONSULICH LINE
A. BONA & Co. Agentes.
O-Reilly 1. Teléfono M-8087.
NOTA.—Conexiones inmediatas desde Río de Janeiro a Montevideo y Buenos Aires con lujosos trasatlánticos italianos.

La Gran FLOTA BLANCA
REFRIGERACION INMEDIATA PARA ARTICULOS DE FACIL DESCOMPOSICION.
Nuestros buques zarpan cada Jueves para New York y cada Viernes para New Orleans y llegan a tiempo para las ventas de fruta y hortalizas de los Lunes por la mañana.
La Flota Blanca entera tiene bodegas especialmente refrigeradas para el transporte de productos vegetales, pero es importante notar que los artículos de fácil descomposición permanecen en recintos refrigerados en tierra todo el tiempo que pase antes de conducirlos a bordo.
El servicio de transporte de la Gran Flota Blanca constituye un sistema completo y definitivo de protección contra deterioro o pérdida durante el viaje.
Solicite información acerca de tarifas en las Oficinas Generales de la Compañía, Muelle de Sta. Clara. Telf. M-6975.

Compañía Trasatlántica Española
SERVICIO DE VAPORES CORREOS
PROXIMAS SALIDAS

PARA NEW YORK, VIGO, CORUÑA, GIJON, SANTANDER Y BILBAO:
Vapor "Habana" Febrero 15
" "C. Colón" Marzo 18
" "Habana" Abril 15
" "C. Colón" Mayo 16
" "Habana" Junio 15
" "C. Colón" Julio 16

PARA VERACRUZ:
48 horas de viaje.
Vapor "C. Colón" Marzo 11
" "Habana" Abril 8
" "C. Colón" Mayo 9
" "Habana" Junio 8
" "C. Colón" Julio 9

PARA NEW YORK, CADIZ Y BARCELONA
Vapor "MARQUES DE COMILLAS", ... Febrero 22
" "CRISTOBAL COLON", ... Marzo 18
Vapor "MAGALLANES", ... Abril 22
" "CRISTOBAL COLON" .... Mayo 16
Vapor "MAGALLANES", ... Junio 22

PARA GUATEMALA, COSTA RICA, PANAMA, COLOMBIA, CURAZAO, VENEZUELA y LAS PALMAS (Canarias).
Vapor "MARQUES DE COMILLAS" .. .. Abril 8 y Junio 8.

GARCIA & DIAZ, Lda.
Agentes Generales.
PALACIO DE LA LONJA. TELEFS.: M-6911 y M-6912.
— HABANA. —

COMPANIA TRASATLANTICA FRANCESA
Linea Francesa — French Line VAPORES CORREOS
Para el HAVRE La Nueva Motonave
"LAFAYETTE"
Saldrá de la Habana el 13 de Marzo 1933, a las 12 m. para el HAVRE (vía New York)
Con dos días de estancia en NEW YORK
Llegará al HAVRE el 25 de marzo
Vapor Correo Francés
"GUADELOUPE"
Saldrá para VERACRUZ:
25 de Marzo — 9 de Mayo — 23 de Junio
Saldrá para CORUÑA, GIJON, SANTANDER Y SAINT NAZAIRE:
5 de Abril — 19 de Mayo — 4 de Julio
Estos vapores admiten pasajeros de Cámara y Tercera Clase
Aceptan CARGA
Para más informes dirigirse a:
ERNEST GAYE
O'Reilly 8 — Apartado 1090 — Tel. A-1476
HABANA

LLOYD NORTE ALEMAN
A EUROPA
Vapor "Río Panuco" Febrero 20
Southampton, Boulogne y Bremen.
Vapor "Sierra Ventana" Marzo 20
Vigo, Coruña, Gijón, Santander, Southampton, Boulogne y Bremen.
¡¡MEJOR OPORTUNIDAD PARA VIAJAR BIEN!!
COMPAÑIA NAVIERA
Lloyd Norte Aleman S. A.
Agencia General para Cuba
CAMARA Obispo 38 A-3455. — TERCERA Acosta 4 M-8066. — FLETES Oficios 18 M-3951. M-8082

M.E.C.D. 2016

INFORMACION CATOLICA

VARIOS CULTOS QUE SE ANUNCIAN PARA MAÑANA EN DIVERSAS IGLESIAS

EN LA MERCED

A las ocho de la mañana, Exposición del Santísimo y Misa cantada del Jubileo Circular.

A las cinco de la tarde los ejercicios de la Reserva y a continuación Salve Solemne en honor a Nuestra Señora de Lourdes, cuya fiesta anual es el sábado 11.

Se ruega la asistencia a los socios de la Congregación con el distintivo de la misma.

EN LA CATEDRAL

Celebra su fiesta mensual reglamentaria la Hermandad de Nuestra Señora de Loreto.

EN SAN FRANCISCO

A las ocho de la mañana, Misa cantada a Jesús Nazareno, piadoso ejercicio y adoración del Lignum Crucis.

A las siete y cuarto de la noche, Vía Crucis y adoración del Lignum Crucis.

EN LA CAPILLA DE CRISTO POBRE

A las ocho y media de la mañana, Misa en acción de gracias por el feliz éxito de la operación sufrida por el Prelado de la Arquidiócesis Monseñor Manuel Ruiz.

Después de la Misa se impondrá a los asociados las nuevas medallas llegadas de Alemania.

Después de esta ceremonia por encargo del Señor Arzobispo serán obsequiados 200 pobres con un desayuno de chocolate y bizcochos. A las cuatro de la tarde, ejercicios y Sermón del Quinto Viernes de Misión.

Se encarece la asistencia a los congregantes.

EN LA IGLESIA DE REINA

Misa cantada de la Congregación de Jesús Crucificado a las ocho, con plática por el R. P. Jorge Camarero, S. J. Después de la Misa bendición con el Santísimo, adoración del Lignum Crucis y junta en el lugar de costumbre.

EN LA PARROQUIA DEL CARMEN

A las nueve de la mañana, el Segundo de los Nueve Viernes en honor de Jesús Nazareno, predicando el R. P. Fray José Vicente, de Santa Teresa, C. D.

EN JESUS, MARIA Y JOSE

Las Esclavas de Jesús Nazareno, celebran a las nueve de la mañana Misa solemne, Sermón, exposición, piadoso ejercicio, bendición y Reserva.

EN SAN NICOLAS DE BARI

A las ocho de la mañana celebra la Congregación de Jesús Nazareno, la función mensual correspondiente al presente mes.

LIGA SACERDOTAL DE CUBA

De orden del señor Presidente se convoca a los señores socios de la Liga Sacerdotal para junta general extraordinaria y de elecciones parciales, para el jueves 9 del actual, a las tres de la tarde en el Seminario Conciliar de San Carlos y San Ambrosio.

A los socios de la Habana se les ruega su asistencia; y a los de las demás provincias, en caso de serles imposible asistir, que envíen por correo su voto en un sobre cerrado y sellado y con un letrero que diga: «Elecciones. Este sobre, incluído en otro, deberá ser dirigido al Sr. Secretario de la Liga Sacerdotal, Seminario de la Habana.

La candidatura presentada es la siguiente:

Para Vicepresidente: Presbítero doctor Alfredo Llaguno.

Para Vicesecretario: Pbro. doctor Alberto Martín.

Para Vicetesorero: Pbro. Manuel Rodríguez.

Para Vocal Segundo: Iltmo. Monseñor Francisco Abascal.

Para Vocal Cuarto: Pbro. doctor Rufino Wilches.

Para Vocal Sexto: Pbro. Sebastián Hernández.

Para Vocal 8o.: Pbro. José María García del Valle.

Para Vocal 10o.: Pbro. Nicanor Suárez Cortina.

Para Vocal 11o.: Pbro. Francisco García Vega.

En esta junta general se tratará también de la modificación de algunos artículos del Reglamento y de la ratificación de otros ya modificados.

CABALLEROS DE COLON

La Conferencia de los Caballeros de Colón, correspondiente a la presente semana, será el viernes 10 a las nueve y media de la noche en el local social del Consejo San Agustín No. 1390, Galiano 42 altos.

Corresponde disertar a Monseñor Amigo, sobre trascendentales cuestiones en relación con el matrimonio.

UNA MISA DE GRACIAS E IMPOSICION DE LAS MEDALLAS DE C. POBRE

El viernes 10, a las ocho y media se llevará a efecto en la capilla de Cristo Pobre una misa en acción de gracias por el feliz éxito con que se llevó a cabo la operación sufrida por el querido Prelado de la Archidiócesis Monseñor Manuel Ruiz.

A la terminación de la misa tendrá lugar la imposición de las Medallas de Cristo Pobre, recién llegadas de Alemania.

Reina gran animación entre las socias y devotas de la Congregación para la asistencia al acto.

A la terminación a nombre del Excmo. Sr. Arzobispo se ofrecerá un chocolate a más de 200 pobres, con bizcochos.

A las cuatro de la tarde el ejercicio del quinto viernes de las Misiones que con tanto éxito viene celebrándose en la Capilla.

Relación de las personas que generosamente han contribuído la semana pasada al sostenimiento de la Cocina Económica de la Congregación de Cristo Pobre:

La señora Lila Hidalgo de Conill, 5 pesos; señora Angela Elvira Machado de Obregón, 5 pesos; Monseñor Santiago Amigó, 1 peso; Rvdo. Padre Suárez, 1 peso; Rvdo. Padre Manuel Rodríguez, 1 peso; Rvdo. Padre Marinal, 1 peso; María López Miranda, 1 peso; Rvdo. Padre Sixto, 50 centavos; Rvdo. Padre Torres, 50 centavos; Amparo Prado, 1 peso; Edelmira Maya, 20 centavos; Una devota del Sagrado Corazón, ocho libras de harina; Una devota, seis libras de harina; señoritas Albertini, 2 libras de café y dos saquitos de azúcar; señora Mercedes Fernández, una arroba de harina; Una devota, tres latas de leche; Una devota, una botella de aceite; señoritas Rodríguez, 20 centavos; Una devota, seis latas de leche y 30 huevos.

HONRAS FUNEBRES POR LA SEÑORA CAROLINA Ga. VIUDA DE MACHADO

El martes 14 del actual, a las nueve y media de la mañana, se celebrarán en San Francisco, solemnes honras fúnebres por el eterno descanso de la señora Carolina P. García, viuda de Machado.

Invitan a tan piadoso acto a sus amistades y fieles, los señores Condes del Rivero.

G. BLANCO.

EN LA CAPILLA DE CRISTO POBRE

MISA EN ACCION DE GRACIAS E IMPOSICION DE MEDALLAS

El viernes 10 a las ocho y media, en la Capilla de Cristo Pobre, se celebrará el Santo Sacrificio de la Misa en acción de gracias por el feliz éxito de la operación a que fué sometido el Excelentísimo e Ilustrísimo señor Arzobispo. Después de la cual se impondrán las Medallas de Cristo Pobre y se ofrecerá un chocolate a los pobres, en nombre del amado Prelado de la Archidiócesis.

I-C. 4349 8 Feb. 10

REPARTO DE JUGUETES Y ROPAS A LOS NIÑOS DEL CATECISMO DE MONSERRATE

Trescientos niños de ambos sexos de las Escuelas catequistas de la Parroquia de Monserrate, han sido obsequiados con leche condensada, chocolate, pan, dulces variados, ropa y jueguetes.

Se les rifaron guanajos, pollos y lechones en gran abundancia.

El Catecismo de la Parroquia de Monserrate, es servido por las siguientes señoras y señoritas:

Presidenta señora Amparo Mendizábal de Kholy.

Catequistas, Margarita Pérez Tavío de Fernández, Gestrudis Fernández de Ledón, Ofelia París de Tergaü Ana María F. de Aguado, Herminia Huervo viuda de Fernández, Teresa Mendizábal viuda de Casuso.

Señoritas: Celia Diago, Estrella Villalobos, Hermanas Tariche, Eugenia Tejerina, María Antonia Pardo.

Catequistas: Fernando Avedo, Ildefonso Pérez, Raúl Borges, Juan Valladares y Jesús González Mirabal.

Dió comienzo el reparto a las 9 a. m. y concluyó a las 12 m.

Se efectuó en la sacristía de la Iglesia de Monserrate.

Se distribuyeron primeramente a las niñas y después a los niños.

Presidieron el Párroco Monseñor Alberto Méndez, el Director del Catecismo Padre Evelio Díaz, el R. P. Alejandro Silva y nuestro Cronista Católico.

Antes de la distribución Monseñor Méndez les dirigió un bellísimo discurso, en el cual les hizo ver que aquellos objetos eran como premio a su aplicación, buena conducta y constante asistencia. Así mismo, que debían pedir al Señor por sus bienhechores, que lo eran el Director del Catecismo, la señora Presidenta, las Catequistas y los protectores del Catecismo.

A su vez la señora Presidenta del Catecismo les dió a conocer los sacrificios, que por ellos se imponían el Párroco y el Director del Catecismo.

Ambos fueron aclamados por los alumnos.

La Presidenta señora Amparo Mendizábal de Kholy, hace presente su gratitud a cuantas personas le han ayudado en el aguinaldo de sus amadísimos alumnos.

Hubo de todo en gran abundancia, contribuyendo a ello, de un modo especialísimo el párroco, el director y las catequistas.

Después de verificado el reparto, admiramos las obras del templo.

Se han colocado los ventanales y se procede a la instalación de la luz eléctrica, para después proseguir con el masillaje, pisos y altares, y luego inaugurarlo.

Más para todo esto se necesita que los fieles y muy especialmente los feligreses, ayuden al párroco, a restaurar la casa del Señor en la Parroquia.

No es la casa del Párroco es la de Dios y la de los feligreses, que el párroco administra como encargado de ese Dios y Señor de nuestras almas.

Empresa Naviera de Cuba

Apartado No. 2490, Dirección Telegráfica: EMPRENAVE

Claves en uso: A. B. C., 4a. y 5a. Edición Western Unión Walkims and Apedix

SAN PEDRO No. 6.—HABANA

TELEFONOS: A-6236. Pasajes y Fletes: A-5315. Información general: A-4730 Departamento de Tráfico: A-3963. Almacén.

A-5034: Segundo Espigón de Paula: M-2680: Tercer Espigón de Paula.

NOTA.—Las escalas de Port Au-Prince, Aux Cayes (Haití), San Pedro de Macoris R. D. Aguadilla Mayaguez y Ponce P. R. Kingston, (Jamaica), son eventuales, esto es, se harán cuando el pasaje o la carga lo amerite

VAPORES EN SERVICIO: Presidente Machado; Baracoa, Cienfuegos, Eusebio Coterillo, Gibara, Guantánamo, Habana, Joaquín Godoy, Julián Alonso, La Fe, Las Villas, Manzanillo Rápido, Santiago de Cuba y Camagüey.

PUERTOS DE ESCALA: COSTA NORTE. — Puerto Tarafa Nuevitas, Manatí, (Victoria de las Tunas), Puerto Padre, (Chaparra) Gibara, (Holguín), (Velasco Bocas), Vita, Banes Nipe, Mayarí, Antilla, Preston, Sagua de Tánamo (Cayo Mambí), Baracoa, Guantánamo, (Boquerón y El Deseo) y Santiago de Cuba.

COSTA SUR.—Cienfuegos, Casilda, Tunas de Zaza, Santa Cruz del Sur, Manopla, Guayabal, Manzanillo, Campechuela, Media Luna, Niquero, Ensenada de Mora y Santiago de Cuba.

COSTA NORTE de VUELTA ABAJO.—Bahía Honda, Río Berracos, Puerto Esperanza, Santa Lucía, (Minas de Matahambre), Río del Medio, Dimas, Arroyo de Mantua y La Fe.

REPUBLICA DE HAITI.—Port-Au-Prince, Aux Cayes.

REPUBLICA DOMINICANA.—Santo Domingo. San Pedro de Macoris y Puerto Plata.

PUERTO RICO.—San Juan, Aguadilla, Mayagues y Ponce.

JAMAICA.—Kingston.

GUANABACOENSES

PROXIMA FIESTA

Un grupo de elementos sociales de la villa presididos por la estimada señora María Castilla de Castellanos G. orginazan una fiesta de beneficio, a celebrarse en los salones de una de nuestras principales sociedades y en favor del «Social Athletic Club» de Casa Blanca.

La animación reinante para la organización de esa función benéfica en favor de aquella entidad hermana es extraordinaria, por lo que de antemano les auguramos un éxito en su laudable empresa.

El programa, ameno e interesante, se combina con la cooperación de valiosos elementos artísticos.

De sus detalles, daremos cuenta oportunamente.

MUY MEJORADA

La apreciable señora Tomasita López de Tomé, se encuentra muy mejorada del fuerte ataque grippal sufrido en anteriores días y que le ha retenido en cama.

Al dar a sus muchas amistades tan astisfactoria nueva, hacemos votos sentidos por su más rápido restablecimiento.

FARMACIAS DE TURNO

Interesados en dar a conocer a nuestros apreciables lectores y a los demás elementos convecinos de esta villa, cuantos informes puedan serles de útitlidad, copiamos a continuación relación, contentiva de las farmacias establecidas en la población de sus direcciones y de los días de cada semana del presente mes de febrero en que las mismas hacen sus turnos o guardias de noche.

Hela aquí:

Lunes: La de Máximo Gómez 25 y Luis Jorge de Aranguren y Maceo.

Martes: San Agustín, de R. de Cárdenas 12 y La Francesa de Macco número 14.

Miércoles: Dr. Morán de Pepe Antonio 40 y la de Independencia número 199 y medio.

Jueves: Dr. A. T. Borges, Luz 22 y medio y La Moderna de Martí 25.

Viernes: La Reunión de A. Castillo y Pepe Antonio y la Farmacia de Martí 23.

Sábado: El Carmen, de Máximo Gómez y Pepe Antonio y la de Pablo González de Lebredo número 1.

El venidero día doce La Francesa de Maceo y Pepe Antonio y San Agustín de Rafael de Cárdenas número 12.

El tercer domingo, día diez y nueve, la de Luz 22½ y la de Martí 25.

Y el último domingo de febrero, día veintiseis, La Reunión de A. del Castillo y Pepe Antonio y la establecida en Martí 23.

Con estos antecedentes puede cualquier vecino que necesite acudir prontamente en las horas de la noche o en los días festivos a una botica, el saber fijamente, las farmacias que se encuentran de turno y el sitio donde están establecidas.

RESTABLECIDO

Encuéntrase totalmente restablecido de la aguda dolencia sufrida, el amigo muy querido Angel Salces y Fraile, convecino generalmente estimado y a quien asistió en su grave enfermedad, el joven y reputado galeno doctor Saturnino Martínez Leyro.

Complacidos damos a las muchas amistades del señor Salcés Fraile, tan gratísima nueva.

Reiterando al propio tiempo, nuestros sentidos votos, por la conservación personal de ese amigo muy estimado.

EN LA PARROQUIA

En la noche de hoy y en nuestro templo parroquial, los actos piadosos de los «Quince Jueves», a Jesús Sacramentado.

Con los ejercicios correspondientes, cánticos por el Coro Parroquial de señoritas, plática, exposición de su Divina Majestad, bendición y reserva.

Como en los anteriores jueves se verá seguramente muy concurrido nuestro templo parroquial.

NOCHE DE MODA

Es la de hoy jueves, noche de moda en nuestro coliseo «Carral».

Con la presentación en persona del celebrado cantante, el galán famoso de las producciones en habla castellana de la Paramount, Roberto Rey.

Cantará las canciones de las pelicu las «Gente Alegre» y «El príncipe gondolero» así como también el son de actualidad «Echale salsita» y otras producciones cubanas.

Se pasarán por la pantalla, las super films «Gente Alegre» y «Honor entre Amantes».

Constituirá la función de esta noche, un lleno en nuestro teatro «Carral».

DE NUESTRA COMUNICACION

Prometimos anteriormente el dar detalles en relación a pliego de condiciones enviado hace días por la Administración de los Ferrocarriles Unidos a la «Asociación de Propietarios», para el restablecimiento de la vía directa, Guanabacoa Jesús del Monte, con su servicio adicional dentro de la población, Guanabacoa- Corralfalso.

Un servicio indiscutiblemente eficiente, rápido y cómodo, pero para ir solamente hasta la Estación de Jesús del Monte, en el Puente de Agua Dulce.

La Empresa exige la garantía mensual correspondiente hasta cubrir los gastos del mantenimiento de ese servicio, lo que estipula según sus detalles en la suma de cuatro mil novecientos setenta y ocho pesos con ochenta y dos centavos mensuales.

Se espera un nuevo pliego de condiciones de un menor costo y estimando que éste pueda ser de un aproximado de cuatro mil quinientos pesos mensuales, llegamos a la conclusión, de que en los treinta y ocho viajes redondos a efectuarse de cinco de la mañana a doce de la noche o séase setenta y seis viajes entre Guanabacoa Habana y Habana Guanabacoa, se necesita para cubrir los gastos un promedio de cuarenta viajeros por cada viaje de ida y vuelta, al costo de cinco centavos y si como es lógico presumir, se establece el intercambio con los tranvías de la Habana u otra empresa de transportes entonces el número de viajeros se duplica a ochenta por cada viaje, ya que solo quedarían dos centavos y medio para la atención de los gastos de ese servicio.

En determinadas horas de la mañana y otras de la tarde, será posible el conseguir el porcentaje del señalado promedio de viajeros, pero en las restantes horas del día que son las más, no se llegaría ni con mucho a la cantidad suficiente y de seguro, que se tendría mensualmente un déficit considerable.

A satisfacerse por los interesados en ese servicio, o de lo contrario éste sería prontamente suprimido por los Ferrocarriles Unidos.

Es por ello que, a pesar de encontrarse animados los elementos de la «Asociación de Propietarios» y otros que le secundan, de los mejores deseos, ansiosos del restablecimiento de esa vía directa y dispuestos en su persistente lucha a posibles sacrificios, llamamos la atención, porque doloroso sería el que se restableciera ese servicio para verlo desaparecer de nuevo y posiblemente para siempre, en corto lapso de tiempo.

Esperemos pues, hasta conocer las condiciones del nuevo pliego de proposiciones que está al llegar a manos de la laboriosa Directiva de la Asociación de Propietarios, para decidir este problema.

Pero de no presentarse en forma distinta al anterior habrá que desecharlo, para entrar en negociaciones con la empresa del «Ferrocarril Cubano Guanabacoa Regla», dispuesta a restablecerlo, sin compromisos tan considerables y persistentes para quienes luchan por el mejoramiento de todos. **Juan de Dios Carreño.**

Anuncios Clasificados de Ultima Hora

PROFESIONALES

P-5 Clínicas

CLINICA DENTAL. Monte 148. Precios. Extracciones, empastes, limpiezas 50 centavos. Puentes oro $2.50, Dentaduras $6. Sólo presentando este anuncio, arreglo dentaduras y puentes un peso pieza.
P-5 4360 8 Feb. 11

ALQUILERES

CASAS

A- 1 Habana

MODERNO SEGUNDO PISO. Neptuno No. 236-A. Sala, recibidor, tres habitaciones, lujoso baño intercalado, comedor, cuarto y servicio de criados. Informan: Teléfono U-3047.

CAMPANARIO 54, SEGUNDO piso moderno, sala, recibidor, cinco habitaciones, baño intercalado, galería, comedor; otro servicio sanitario, cuarto y servicio criados, pantry, etc. Informan: Campanario 54, principal.
A-1 4354 8 Feb. 13

ALQUILO GERVASIO 118, segundo piso, entre San Rafael y San Miguel, sala, comedor, 3 cuartos, baño completo cocina. Llave en la misma, primer piso. Informan Angeles 18, teléfono A-9757.
A-1 4363 8 Feb. 15

SOL 125. SE ALQUILA para corta familia, moderna casa. Se da barata. Las llaves en los bajos.
A-1 4336 8 Feb. 12

MUY FRESCO. Se alquila tercer piso de Monte 83, con sala, comedor, dos cuartos grandes, cocina y baño. Precio reducido. Informan en los bajos, «The Stadium».
A-1 4374 8 Feb. 13

A- 2 Vedado

5a. y F No. 32, VEDADO, altos, 6 cuartos, sala, saleta, cuarto y servicio criados, comedor, baño, cocina y agua caliente. Bajos, 4 cuartos, sala, comedor, cocina, baño intercalado, portal y jardín. U-6738.
A-2 4369 8 Feb. 13

A- 4 Marianao y sus Repartos

SE ALQUILA EL PRECIOSO chalet estilo español, exterior e interiormente, situado en la Calzada de Columbia y Avenida 12, Alturas de Almendares, con frente a tres calles, rodeado de jardín, sala hall, comedor, pantry, cocina, cuarto y baño de criados ,en la planta baja; seis cuartos y dos baños, en los altos, dos garages. Llaves enfrente «Villa Azul». Informes M-9080.
U-H. A-4 3348 31 Feb. 29

A- 5 J. del Monte y la Víbora

Estrada Palma 21

Hermoso chalet compuesto de jardín, portal, sala, hall, terraza, 3 habitaciones, baño intercalado, tres habitaciones criados, garage. Informan en la misma: Telf. M-2645. Departamento 14.
A-5 4128 6 Feb. 14

EN LO MAS ALTO de la Loma Del Mazo: Calle Carmen esquina a Luz Caballero. Se alquila el hermoso chalet de dos plantas, jardines y garage; sala, hall y seis grandes habitaciones en la planta principal; comedor, cocina, pantry, cuartos y baño de criados. La llave al lado. Informan: M-9080.
U-H. A-5 3347 31 Feb. 29

A-12 Guanabacoa y Cojímar

GUANABACOA: VIVIR CASAS baratas. Alquilo, Lebredo 4, sala, recibidor, saleta, 6 cuartos, bajos; 4 altos. R. de Cárdenas 7, sala, saleta, 7 cuartos, patio, traspatio y árboles frutales. M. Gómez 16 y medio, pegado Escolapios, sala, saleta, 5 cuartos, patio. Todas están centro Población. Tienen servicios completos, acabadas de pintar, comunicación con La Habana, por el frente. Hay interiores, alquiler a precio de situación. Pidan informes: Telf. U-5636.
A-12 4309 8 Feb. 16

NAVES Y LOCALES

ALQUILO GRAN LOCAL de 500 metros, propio para almacén o depósito, Oficios 15. Llave, en altos. Informan: F-4131. Precio económico.
B-1 4344 8 Feb. 13

PARA ESTABLECIMIENTO. Se alquila el magnífico local de San Miguel 174, esquina a Gervasio, con una accesoria anexa. Precio reducidísimo. La llave al lado. Telf. FO-7969.
B-1 4342 8 Feb. 12

PARA UN BUEN ESTABLECIMIENTO

Se alquila magnífico local, moderno, situado en O'Reilly número 51, entre Aguacate y Compostela Informes: por los Telfs. M-7911 e I-2692.
U-H. B-2 1 Feb. 7

DEPARTAMENTOS

SE ALQUILAN en casa de orden buenos y frescos departamentos y habitaciones, agua fría y caliente, con o sin servicio. Precios situación. Presente O-Reilly 5.
B-3 4357 8 Feb. 18

HABITACIONES

OFICINAS
Oficios 18 esq. a Lamparilla
Edificio Casteleiro Vizoso
Frente a la Lonja, la Aduana y Correos; el mejor lugar del distrito comercial.
Habitaciones espaciosas claras y frescas. — Elevadores Otis. Servicio excelente.
PRECIOS RAZONABLES
U-H. B-4 3477 31 Feb. 10

SE SOLICITAN

S-A Solicitud de Alquileres

SOLICITUD DE ALQUILERES

Solicito almacén con 1,000 a 1,500 metros cuadrados con chucho de Ferrocarril. Sr. E. Samá, Apartado 2009.
S-A. 4311 8 Feb. 11

s-11 Agentes y Vendedores

EN PUEBLOS alguna importancia solicítanse individuos con buena preparación y referencias, representar laboratorio serio manufactura productos biológicos y farmacéuticos. Imprescindible realizar pequeño depósito en efectivo garantizar parcialmente productos se confíen. Gándara y González, Hospital 50, Habana.
S-11 4366 8 Feb. 10

SE OFRECEN

s- 1 Criadas y Criados

ESPAÑOLA, DESEA colocarse para cuartos o comedor, sabe coser, no le importa cocinar para corta familia; tiene buenas referencias. Telf. F-2081. No me importa viajar.
O-1 4288 8 Feb. 11

SE DESEA COLOCAR una buena criada de mano, española, de mediana edad; tiene recomendaciones de las casas donde trabajó y no le importa cocinar y limpiar. Telf. I-1336.
O-1 4315 8 Feb. 10

SE DESEA COLOCAR un buen criado de mano, para familia americana; sabe cumplir con su obligación y también sale al campo. Llame: Telf. A-1878.
O-1 4348 8 Feb. 11

SE DESEA COLOCAR una española de criada de mano, cuartos o para Clínica. X-1933.
O-1 3474 8 Feb. 10

ANUNCIESE Y SUSCRIBASE EN EL «DIARIO DE LA MARINA»

SE OFRECEN

s- 1 Criadas y Criados

SE DESEA COLOCAR una española, de criada de mano o cocinar y limpiar; sabe cumplir con su obligación, es formal y trabajadora. Informan: Reina 98. Telf. A-1727.
O-1 4346 8 Feb. 10

SE DESEA COLOCAR una española, para criada de mano o para cuartos, lleva tiempo en el país, tiene buenas referencias de las casas que trabajó; también una criada, tiene inmejorables referencias de las casas que estuvo. Telf. U-6606.
O-1 4327 8 Feb. 11

DESEA COLOCARSE una joven española de criada de mano, sabe servir a la rusa y planchar ropa fina de señora; no tiene pretensiones y con referencias. Telf. F-6205.
O-1 4361 8 Feb. 10

DESEA COLOCARSE un joven español para criado de mano, tiene referencias. Informes M-5843.
O-1 4368 8 Feb. 11

s- 2 Cocineras y Cocineros

SE DESEA COLOCAR una joven española, para cocinar y limpiar, a matrimonio o corta familia; en la misma, otra para cuartos o comedor; tienen buenas referencias. Informan: FO-2777.
O-2 4297 8 Feb. 10

SE DESEA COLOCAR una cocinera de color, joven, para cocinar y limpiar; no duerme en la colocación. Informan: F-3038 y F-6062.
O-2 4317 8 Feb. 11

SE OFRECE COCINERA y repostera, joven, ayuda en limpieza o lavar a corta familia; otra, mediana edad, también buena cocinera, sale al campo; ambas con referencias muy buenas. M-7122.
O-2 4316 8 Feb. 10

COCINERA ESPAÑOLA, desea colocarse; entiende de repostería y tiene buenas referencias. Telf. F-4724.
O-2 4308 8 Feb. 11

OFRECESE EXCELENTE cocinera española, práctica en su trabajo, con buenas referencias; otra española, para criada o manejadora, muchos años de práctica; buenas referencias y buen carácter. M-3272.
O-2 4302 8 Feb. 10

SUPERIOR COCINERA de color, repostera excelente ofrece servicios a familia cubana o extranjera; buenas referencias, aseo y gusto exquisito, sin plaza. Calle 10 número 127, entre 13 y 15, Vedado. F-3624.
O-2 4298 8 Feb. 11

SE DESEA COLOCAR una señora española de mediana edad para cocinar y limpiar; duerme fuera o en la colocación, sabe cumplir con su obligación. Informan al Tel. M-2313.
O-2 4364 8 Feb. 11

SE COLOCA una cocinera inglesa de color, sabe de repostería, cocina criolla y española, algo a la francesa, con referencia de 2 años. Informes U-6815.
O-2 4362 8 Feb. 10

DESEA COLOCARSE joven española para cocinar o cocinar y limpiar corta familia. Cocina a la americana y sirve a la rusa. Tiene referencias de casas que ha trabajado. Informes Telf. A-1578.
O-2 4367 8 Feb. 10

SE DESEA COLOCAR una joven española para cocinera y los quehaceres de casa, entiende de repostería. Informes teléfono A-3336.
O-2 4375 8 Feb. 11

DESEA COLOCARSE señora española para cocinar y ayudar algo a la limpieza para corta familia o matrimonio solo, en la misma una por horas. Tiene buenas referencias. F-5739.
O-2 4353 8 Feb. 10

s- 8 Choferes

CHAUFFEUR Y JARDINERO español se ofrece para casa particular o comercio, sabe de mecánica. Tiene referencias. Teléf. U-6607.
O-8 4373 8 Feb. 11

SE DESEA COLOCAR chauffeur en casa particular, buenas referencias, trabaja cualquier clase de carro, con muchos años de práctica, sin pretensiones. Informan Valle número 13 Teléfono U-4412.
O-8 4355 8 Feb. 11

COMPRAS

1 Casas

CUALQUIER PARTE LAWTON, compro contado, libre gravamen, casita chiquita, mampostería, moderna, algo menos $1,000. Preferiría Concepción, San Francisco. También solar con cuartos. Trato directo. A-9520.
C-1 4071 6 Feb. 10

9 Muebles y Prendas

A-9606. COMPRO muebles, objetos de arte, pianos, radios, lámparas, máquinas de coser, neveras, oro, plata etc., pago bien, atención inmediata, seriedad y reserva. A-9606.
C-9 4370 8 Feb. 11

12 Radios

SE DESEA COMPRAR un Radio de uso. Informan: Telf. I-5327.
C-12 4333 8 Feb. 10

15 Objetos-Varios

COMPRO MOSTRADOR oficina largo aproximadamente seis metros, también nueve metros divisiones madera y vidrio. Ofertas por escrito. Altamirano, hotel Ambos Mundos.
C-15 4352 8 Feb. 10

VENTAS

1 Casas

VERADERA GANGA. Vendo chalet mejor situación Víbora, vale diez mil pesos, lo doy en 5,500. Sala, hall, 4 cuartos jardín, portal, garage. Informes, Monte 148, Clínica.
V-1 4359 8 Feb. 11

2 Solares

SOLAR A DOS CUADRAS Hotel «Almendares», media del tranvía. Mide: 11.92 x 57. 92 varas. Costó un capital. Se da por lo que ofrezcan. Trato directo. Informes: F-5057.
V-2 4337 8 Feb. 10

3 Fincas Rústicas

VENDO BONITA finquita próxima a la Habana, 7,000 varas, con casa mampostería, sala, dos cuartos, hall, comedor, cocina, cuarto de baño, garage, jardín y terraza. Más 3 casas de madera alquiladas, costó $18,000, se vende en $3,000, dos mil en hipoteca y mil contado. Informan Apodaca 26, bajos.
V-3 4377 8 Feb. 11

4 Establecimientos

SE VENDE UN GARAGE en lo mejor situado de la Habana; se vende por no poderlo atender su dueño; precio de situación. Informan en Zulueta 52 entre Corrales y Apodaca, señor C. Rodríguez.
V-4 4378 8 Feb. 11

6 Automóviles y Accesorios

SE VENDE UN BUICK del 28, cuatro gomas nuevas, Informes Reina 12, garage.
V-6 4376 8 Feb. 10

9 Muebles y Prendas

FAMILIA VENDE fino juego cuarto tres cuerpos, arte moderno, otro de gran mérito raíz juya, magnífico comedor estilo Adan, juego sala palizandro excelente piano, bureau cortina y varios adornos. Lealtad 128 bajos, entre Reina y Salud.
V-9 4372 8 Feb. 12

15 Objetos-Varios

REGIA LAMPARA SALA propia para gran residencia, Casino, Teatro, etc. Bronce cincelado ornamentado en bacará, 36 luces. Si le interesa es su oportunidad. Véala antes de ordenarla a Europa. Lealtad 128 bajos, entre Reina y Salud.
V-15 4371 8 Feb. 11

SE VENDE UN MAGNIFICO calentador de gas, en buenas condiciones. Precio reducidísimo. Telf. FO-7969
V-15 4343 8 Feb. 11

DINERO E HIPOTECAS

D-3 Bonos y Acciones

CUPONES MERCADO UNICO

Pago en el acto cupones, Bonos Mercado Unico. Compro toda clase valores. Edificio «Metropolitana», Departamento 237. Telf. M-6427.
D-3 4355 8 Feb. 23

PRRA LAS DAMAS

PD-3 Interés para las Damas

MODISTA. ¿Quiere usted aprender corte y costura pronto y con economía? Diríjase a Muralla 29. En la misma se cose y corta por figurín, Teléfono M-2208.
PA-3 4356 8 Feb. 11

PROFESIONALES

P-1 Dres. en Medicina

DR. ANTONIO CANOVAS: Médico Interno de Emergencia. San José 35. Medicina General, especialmente niños y señoras. Gratis: de 8 a 10 de la mañana. $3.00 consulta.
P-1 3202 30 Feb. 30

DR. FRANCISCO J. DE VELASCO
Corazón, Pulmones, Estómago, Intestinos.

DR. RUBEN DE VELASCO
Corazón, Pulmones Enfermedades de los niños. Consultas de 12 a 2 y de 2 a 4 días laborables. Horas especiales, previo aviso. Salud 34. Telf. A-5413.
Prof. 2467 23 Feb. 22

DR. ABELARDO LABRADOR
Consultas gratis de 8 a 12 a. m. Pagas 3 a 5 p. m. Enfermedades señoras, Flujos Crónicos, Metritis, Bronquitis, Corazón, Riñones, Reumatismo, Enflaquecimiento. Inyecciones Neosalvasán a precio sumamente reducido. Angeles 3, entre Reina y Estrella. Telf. A-0801.
Prof. 2670 25 Feb. 24

DR. E. PERDOMO
Estrechez de la orina, Hidrocelle, Sífilis, Impotencia. Calle C. número 4, altos, de 1 a 4. Vedado. Telf. F-4822.
P-1 3334 31 Mar. 1

P-2 Oculistas

DR. HORACIO FERRER
Oculista. Consultas de 2 a 6 de la tarde, $5.00. Consultas a horas fijas, durante todo el día, $10.00. Línea y L.. Vedado. Telf. F-4831.
P-1 2178 20 Feb. 19

SUSCRIBASE AL Diario de la Marina

FOLLETIN 24

P. C. WREN

SOLDADOS -: DEL :- INFORTUNIO

(Soldiers of Misfortune)

Versión española de MANUEL VALLVE

(De venta en «La Moderna Poesía», Obispo 135. Teléfono A-1171 .Colección NOVELAS MODERNAS. Ediciones Edita Barcelona. 1932

los Malignis... Margarita Maykings.

Sí, Margarita sobre todo... Aquella querida amiguita, su perfecta compañera de juegos.

La vida en la escuela no era demasiado mala, gracias al bondadoso y viejo Braddle y a algunos pocos compañeros decentes que no le condenaban por completo al ostracismo, por el hecho de proceder de una tienda de fontaneros.

Pero ¡su casa y sus amigos! ¡Su hogar... A excepción de su madre, del viejo pirata y del magnífico Joe Mummery, que casi vivía allí... ¡Su hogar!

Joe Mummery, con grandes dificultades y sacando mucho la lengua, escribió a sus amigos, William Bossom y Slogger Price, que estaba adiestrando nada menos que al futuro Campeón de pesos fuertes del Mundo, un tal Bob Blame, de Yelvesbury, de lo cual podían estar seguros y apostar la cabeza, si era preciso. ¡Oh! de eso no habia ninguna duda. El muchacho era el más rápido de cuantos había visto con los guantes en las manos, y, además, uno de los que estaban mejor constituídos. ¿Y el corazón? ¡Era todo corazón! El se proponía no decir nada a nadie hasta que el muchacho hubiese acabado de crecer y desarrollarse; entonces y cuando hubies alcanzado la fuerza, la habilidad y la experiencia que necesitaba, con lo cual sería invencible, entonces, sólo entonces, lo presentaría al público. Con toda seguridad, desconocería la derrota desde el día en que abandonase el ring de los amateur y llevase a cabo su primer combate como pugilista profesional.

Con tanta seguridad como él se llamaba Joe Mummery, y aquel muchacho acabaría por ser Campeón de Inglaterra, Campeón de Europa y luego Campeón del Mundo, y Joe Mummery seguiría conservando el título de Campeón de Inglaterra hasta que el joven pudiese arrebatárselo, porque la juventud iba empujando, y Joe no rejuvenecería ya. Además, había hecho la solemne promesa, ante alguien, de que nunca volvería a boxear, más que para defender su título, en caso de que se lo disputasen, lo cual era justo y natural, y que, por consiguiente, había abandonado toda intención y esperanza de ir en busca del Campeonato Mundial. Pero aquel muchacho lo ganaría sin duda alguna.

Slogger Price replicó que creía haber visto ya boxear al muchacho en Yelverbury, donde era heredero de un baronet, llamado Manful-Blame, y que entonces le impresionó mucho,porque el muchacho podía haber ganado en cualquier momento, aunque se entretuvo pegando flojo y perdió adrede por puntos. Sí, muchas veces había pensado en aquel muchacho y se preguntó la razón de que no hubiese querido ganar el match. Tenía muy buena constitución, pero, en cuanto al Campeonato Mundial, eso era ya hablar con alguna imprudencia y vender la piel del oso antes de haberlo muerto.

Joe Mummery contestó a Slogger Price que viniera a ver al muchacho y le viese trabajar con el balón, boxear y luchar con Joe Mummery en persona, y que si entoncs Slogger Price no creía, verdaderamente, que estaba ante el futuro Campeón del Mundo, Joe Mummery chafaría de un puñetazo las narices de Slogger Price. Joe también invitó a un amigo, a un ex-campeón llamado Pug Pounder, propietario de una compañía de boxeadores ambulantes para que fuese a ver boxear al muchacho. Así lo hizo Pug Pounder, y confesó haber quedado muy impresionado, conviniendo, con Joe, en que el muchacho tenía grandes posibilidades.

Así iba la vida para Otho Mandeville-Belléme vida soportable gracias al duro trabajo mental y físico y a la aprobación de los señores Brandle, su maestro en la clase de Gramática, y Mummery, su profesor de boxeo, en sus respectivas esferas de acción.

Sus progresos en el estudio, sólo eran aventajados por los que hacía en el boxeo, y Joe Mummery ardía de impaciencia, en su deseo de que se celebrase un match, pero se contenía con el mayor valor.

Como era un juez competentísimo, dudaba de que existiese en Inglaterra un muchacho capaz de vencerle, tales eran su fuego, su rapidez, su astucia, su valor, su habilidad y su fuerza extraordinaria.

Combatía con el cerebro al mismo tiempo que con el corazón, con el alma y con el cuerpo, y desarrollaba un estilo y un método que le eran propios.

Según le dictaba a Joe su larga experiencia en el boxeo, los hombres corpulentos eran generalmente tardos y psados, los fuertes se mostraban tontos, y los inteligentes carecían de resistencia.

Aquel muchacho iba a ser, sin duda alguna, tan corpulento como un elefante, rápido como una pantera, fuerte como un toro y astuto como un zorro, así como tendría la inteligencia deun «terrier» y sería tan tenaz como un «bull-dog».. Además, era valeroso como el león y estaba siempre ávido de pelea.

Verdaderamente, Otho boxeaba con inteligencia y demostraba poseer una estrategia y una táctica extraordinarias. Boxeaba con la mayor seriedad, y, mientras lo hacía, pensaba en ello. Opinaba que un gran boxeador debe parecerse a un jugador de ajedrez, a un general o a un diplomático. El golpear y el parar no eran más que accesorios del juego, aquel juego espléndido que ejercitaba y desarrollaba la mente, los músculos y el carácter; el juego que, con la mayor rapidez y seguridad, adiestraba a un hombre mental, moral y físicamente, siempre y cuando él lo permitiese, jugando con la mayor corrección y con todas sus facultades.

No tenía ninguna ambición personal como boxeador, pero sí el deseo de encontrar un adversario tras otro, a cada uno de los cuales trataba como problema nuevo, como enigma que había de resolver, o nuez que romper, hablando en sentido metafórico así como físico.

El boxeo era un ajedrez para el cerebro, el balón para los músculos, y el juego en sí era una combinación inimitable de ambas cosas.

Por esta razón, se había aficionado al boxeo y a los libros; y la vida le habría parecido soportable, a no ser por su casa, por las comidas, por los conocidos, por la familia Briggs, y separada y distintamente de la familia, por el tío Briggs en persona, aquel piadoso fontanero.

A veces, Otho decíase que no podía, que realmente no podía compartir otra comida con aquel hombre y escuchar su charla infatigable, mucha parte de la cual iba dirigida contra él, porque el tío Bill le detestable cordialmente.

Una noche, examinó a fondo la idea de marcharse a Lndres, en busca de fortuna, sin esperar ninguna disputa con la familia. Se despediría de su madre, desde luego, del bisabuelo Hawkins y de Joe Mummery; y a causa de la imposibilidad en que se hallaba de pagar el billete del tren, iría andando, como Whittigton (1) con el fardo al hombro, y empezaría a trabajar, para ser tres vects Lord Mayor de Londres Cuando ocurriese eso, su madre tendría una vida agradable y todo cuanto necesitase. Volvería a comprar el castillo de Yelver, y llevaría una sortija de sello con sus armas y la divisa «Lo digo y lo hago» grabada en él, y de nuevo reinaría sobre aquellas posesiones ancestrales si Otho Robert Mandeville-Belléme.

Pero recapacitó que, tal vez, convendría hablar de eso con el señor Mummery, aunque, desde luego estaba dispuesto a marcharse.

CAPITULO IX

—¡Así me muera si eso no es raro a más no poder, amigo Bob! —dijo Joe Mummery, después de escuchar pacientemente lo que Otho quería decirle acerca de su escapatoria de Tonbury y de la casa de los Briggs.

—¿Raro? A mí no me lo parece, Joe— dijo el muchacho. —A mí no me parece raro, pues sé que debo la comida, el albergue y el traje al señor Briggs, hombre a quien detesto... Y sé que mi madre también se lo debe todo.

—Pues, mira, te equivocas de nuevo, joven Bob—interrumpió el marinero.—Y si te sirve de consuelo saberlo, te lo diré. No debes un solo penique a Bill Briggs, ni tampoco un «farthing» (2)

—¿A quién, pues? — preguntó. — ¿A usted?

—Fué el viejo pirata quien dijo que María había de ser recogida en la casa, en cuanto supo que el «baronet» había muerto y que los acreedores lo embargaron todo. El se encarga de María, de modo que tu madre no cuesta nada a los Briggs. Tal vez aun salen ganando... Pero tú no digas nada de eso.

Y por mí ¿quién paga? ¿Usted. Joe?— preguntó el muchacho.

—Pues verás... Yo... y el viejo pirata convinimos en ver cómo te portas. Eres el niño mimado del viejo... Puedo asegurártelo... Pero lo que te decía es que me parece muy raro y divertido que hayas venido a decirme hoy que no quieres

(1) Alcalde de Londres, fundador de la Bolsa y llamado Lord Cat, por asegurarse que debía su fortuna a un gato, con el que naufragó en una isla infestada de ratones.

(2) Un cuarto de penique.

Otho se quedó con los ojos muy abiertos.

M.E.C.D. 2016

PROFESIONALES

P-4 Comadronas

ESTRELLA VIÑALS, Comadrona Hijas de España; Centro Benéfico y particular últimos procedimientos; consultas gratis. Precios módicos. San Rafael 152 letra N., bajos, esquina a Oquendo. U-2826.
P-4 3393 31 Mar. 1

P-5 Clínicas

POLICLINICA INTERNACIONAL
Director: David Cabarrocas, San Miguel 130, entre Lealtad y Escobar. U-2737. Cuando vaya al Hospital, Casa de Socorro o Sociedades, fíjese en la Policlínica Internacional. Da gratis: Consultas, Reconocimientos Rayos X., Rayos Ultravioletas, Luz Alpina, Medicinas, Inyecciones Intravenosas, Análisis. Curas, etc. Consultas, de 11 a 8.
P-5 3546 1 Mar. 2

ALQUILERES

CASAS

A-1 Habana

Chalet Moderno
Dos plantas, en Aguacate número 29, esquina a Progreso, compuesto recibidor, sala, comedor, escalera de marmol, 3 habitaciones muy ventiladas, baño completo de lujo, demás servicios modernos. Informan: Telf. M-2837.
A-1 4339 8 Feb. 11

Amplios y Modernos
Pisos independientes. Se alquilan en Hornos y Vapor, sala, comedor, 2 habitaciones, cuarto baño intercalado, agua caliente, cocina. Desde 15 pesos. Sólo inquilinos, con referencias. Informes: Telf. M-2837.
A-1 4338 8 Feb. 11

SE ALQUILAN COMPLETAMENTE
Amuebladas casas y Apartamentos, con ropa de cama, vajilla, etc. Desde $65.00, San Juan de Dios 1. Telf. M-9595.

JORGE GOVANTES
A-1 4332 8 Feb. 18

ALQUILO PISO MODERNO y fresco, 3 habitaciones, sala, comedor, baño intercalado y servicios criados. Aparte pequeño Apartamento y habitación azotea, Edificio «Ruisánchez», Angeles y Estrella. Telfs. A-2024 y M-6755.
A-1 4340 8 Feb. 12

ALQUILO EN $20.00, los bajos Puerta Cerrada 59, cinco cuartos, sala y demás servicios. Informan: Galiano 8, Vidriera, Menéndez. M-4609.
A-1 4300 8 Feb. 13

AGUILA 95, ENTRE NEPTUNO y San Miguel. Se alquila el primer piso de esta moderna casa, situada en lugar céntrico, compuesta de sala, saleta, cuatro cuartos, cuarto de criados completo, comedor, cocina, baño intercalado, agua abundante. Las llaves en el segundo piso. Alquiler: $50.00. Informes: San Lázaro 335, bajos. Telf. U-3537.
A-1 4296 8 Feb. 13

REBAJADOS, SAN LAZARO 98, casa moderna, sala, comedor, tres grandes cuartos, baño intercalado, hall. Informes: M-2863, F-6635, M-6428. Llaves en la misma, a todas horas.
A-1 4292 8 Feb. 18

ALQUILO $29.00, MODERNOS altos, recién pintados, San Lázaro 341, entre Mazón y Basarrate, con sala, saleta, comedor, 4 cuartos, etc. Llaves en la misma. Dueño: F-5471.
A-1 4289 8 Feb. 16

BELASCOAIN 26, por San Miguel, piso moderno, fresco y económico, primer piso; cerca todas partes. Viva sin preocupaciones. Informa, el portero.
A-1 4286 7 Feb. 10

ALQUILO ALTOS, San Rafael 283 entre Basarrate y Mazón, sala, saleta, tres habitaciones, baño intercalado, comedor, cocina, cuarto y servicios criados. F-3469.
A-1 4185 7 Feb. 10

HERMOSOS ALTOS, Gervasio 17, sala, saleta, cuatro habitaciones, baño completo intercalado, comedor, cocina, cuarto y servicios criados. F-3469.
A-1 4186 7 Feb. 10

NEPTUNO Y CAMPANARIO
Neptuno 101 y medio alquilo primer piso moderno, compuesto de cuatro habitaciones, sala, comedor, baño intercalado. Precio: $60.00. Informes, portero y peletería «Versalles».
A-1 4254 7 Feb. 9

SE ALQUILA MODERNO segundo piso, Someruelos 4, una cuadra de Monte, sala, recibidor, tres cuartos, comedor, baño intercalado. Precio rebajado. Informes en la msima. F-4393.
A-1 4252 7 Feb. 11

REINA Y AGUILA, altos, cuatro habitaciones, sala, comedor, cocina, baño intercalado y cuarto criados. Informan: San Ignacio 72. Telf. A-2698.
A-1 4256 7 Feb. 11

SAN NICOLAS 12, BAJOS
Una cuadra Malecón, acera sombra, sala, recibidor, 4 cuartos, baño intercalado amplio comedor, cuarto y servicios criados, cocina carbón, patio grande. Llaves, 12 altos. Telf. F-3871
A-1 4237 7 Feb. 11

EN $25.00 ALTOS, Estrella 11, entre Amistad y Aguila, sala, comedor, tres cuartos, baño y cocina. Puede verse, de 2 a 5.
A-1 4184 7 Feb. 10

ESQ. TEJAS
Frente Cine «Valentino». Alquilo hermosos altos, sala, comedor, 4 cuartos, 2 baños intercalados, cuarto y servicios criados, cocina gas. Muy baratos. Informan: Telf. M-5112.
A-1 4096 6 Feb. 12

BAJOS: SAN LAZARO 134, cerca Aguila, zaguán. Sala, saleta 4 habitaciones, baño completo intercalado, servicio criados, cocina. Precio $30. Llaves bodega. Informes: F-2313. F y 19, Vedado.
A-1 4157 6 Feb. 10

SAN RAFAEL 43, ALQUILO segundo piso nuevo, lujoso, sala, comedor, dos habitaciones, buen baño, cuarto y servicios de criados, $25.00. Informan en el mismo.
A-1 4194 7 Feb. 17

LAGUNAS 45, ALTOS, sala, dos cuartos, baño completo, $17.00. Moderna. Abierta de 2 a 5 p. m. Dueño: M-8708.
A-1 4159 6 Feb. 9

NEPTUNO 342 ENTRE Basarrate y Mazón, a una cuadra de San Lázaro e Infanta. Se alquilan los bajos, sala, saleta, 5 habitaciones, baño completo y servicios para criados, patio grande y traspatio con un cuarto chico. Informan en la misma, de 2 a 6. Telf. M-2074. Precio: $28.00.
A-1 4227 7 Feb. 12

ANUNCIESE Y SUSCRIBASE EN EL «DIARIO DE LA MARINA»

ALQUILERES

A-1 Habana

ALQUILO, CAMPANARIO 1 altos, sala, comedor, 3 habitaciones y baño. X-3667 y M-3498.
A-1 4223 7 Feb. 11

ALQUILO ALTOS, Consulado 30, sala, saleta, cuatro cuartos, comedor, dos cuartos altos, demás servicios. Llave número 18, altos. Informan: Refugio 9, altos.
A-1 4105 6 Feb. 9

SE ALQUILA: EL bonito 2do. piso, Aguila 110, dos cuadras de San Rafael, sala, recibidor comedor, 4 cuartos, baño intercalado, llaves en la misma. Telf. F-3417.
A-1 4144 6 Feb. 11

SE ALQUILAN BONITOS y frescos bajos, Lealtad 38, sala, recibidor, comedor, 4 cuartos, patio grande, llaves en la misma. Telf. F-3417.
A-1 4145 6 Feb. 11

SAN LAZARO 120: Entre Aguila-Crespo bajos y altos moderno, sala, gabinete, cuatro cuartos, comedor al fondo muy baratos, hay elevador. Informan la misma. M-4150.
A-1 4167 6 Feb. 9

CUBA 21-A. ENTRE Empedrado y O-Reilly. Alquilo espléndido piso alto, moderno, sala, saleta, 4 cuartos, baño intercalado, comedor, cocina, pantry, servicios criados, 2 terrazas. Informan la misma.
A-1 4090 6 Feb. 11

NEPTUNO 206 BAJOS, modernos, cerca Marqués González. Sala, recibidor, 3 cuartos, comedor al fondo, baño completo, cocina, criados. Llaves bodega. Informes: F-2313. F y 19. Vedado. Precio: $29.
A-1 4156 6 Feb. 9

HORROROSA GANGA
En $20.00. Se alquilan los lujosos y modernos bajos de Benjumeda número 48, entre Marqués González y Oquendo, a dos cuadras de Belascoaín. Acabados de pintar. Compuestos de sala, saleta corrida, tres habitaciones, baño completo intercalado, calentador cocina, etc. La llave al doblar, Pasaje Agustín Alvarez número 10. Informes: Edificio «Bacardí», Apartamento 401, Francisco Torres. Telf. A-7830. De 10 a 12 a. m. y de 3½ a 5½ p. m.
A-1 4117 6 Feb. 12

ALQUILO MODERNO y bonito segundo piso de Barcelona 2, muy próximo al Capitolio, Parques, Teatros y principales establecimientos de la Ciudad. Precio módico. Informan: Neptuno 113. Telf. M-1774.
A-1 4057 6 Feb. 16

AGUILA 168, PROXIMA a Monte. Se alquila. La llave en la misma de 8 a 11 a. m. Informan: F-5248.
A-1 4114 6 Feb. 9

AYESTERAN 1-A., esquina Infanta, altos modernos, sala, comedor, hall, tres cuartos, baño intercalado, cocina, cuarto y servicios criados. Informan: Telf. FO-2259. Llaves, bajos.
A-1 4102 6 Feb. 10

Casas Modernas $20.00
Arbol Seco número 67, altos y 65 bajos, compuestos de 4 habitaciones, sala, comedor, baño completo moderno. Más informes: Telf. U-1478.
A-1 4119 6 Mar. 8

SE ALQUILA EN INFANTA 43-B., altos magníficos y ventilados, compuestos de terraza sala, comedor, tres habitaciones, baño intercalado y cocina. Informes: Ramón G. Fernández. U-1157.
A-1 4124 6 Feb. 12

ANIMAS No. 186, ENTRE Oquendo y Soledad, preciosísima residencia con todo el confort apetecible, erminada de fabricar sala, antesala, dov dida con columnas, 4 habitaciones, baño intercalado, comedor, cuarto y servicios criados. Precio sin precedentes. Informan: Goizueta. F-3937.
A-1 3960 5 Feb. 11

ALQUILO POZOS DULCES 22 altos y bajos, amplias. Sala saleta, 3 cuartos, baño intercalado, comedor, cocina, portal, terraza, cuarto servicio criado y levandero en la azotea. Las llaves en los bajos del 24. Informes: Telf. A-8956.
A-1 3977 5 Feb. 15

$35.00 VIRTUDES 54, entre Aguila y Galiano, planta baja, sala tres cuartos y de criados, sala, comedor, baño completo y patio. F-5113, J Posse.
A-1 4112 6 Feb. 9

ESCOBAR 8 ALTOS modernos. Sala, comedor, 3 cuartos, uno alto, baño, cocina. Llaves abajo. Informes: F-2313. F y 19, Vedado.
A-1 4155 6 Feb. 9

BAJOS MODERNOS, todo confort, muy amplios, claros, ventilados, acera de la brisa, baratos Espada 24 entre San Rafael y San Miguel, informes allí señora Carmen García.
A-1 4010 5 Feb. 10

LUZ 24, EN $35.00. Se alquilan los bajos, con seis habitaciones, patio y traspatio. Puede verse de 2 a 5. Llave e informes: Teniente Rey 30.
A-1 3729 3 Feb. 11

SE ALQUILAN
$30.00: OFICIOS 112, esquina a Merced, salón propio para establecimiento o Bodega, 2 cuartos, cocina y servicios.

$15.00: MERCED 3, entre Oficios y San Ignacio, sala, 2 cuartos, comedor, patio cocina y servicios.

$5.00 Y $6.00: PICOTA 60, entre Merced y Conde, habitaciones altas y bajas.

$23.00: MARQUES GONZALEZ esquina a Pocito, local propio para Carnicería.

$10.00: COMPOSTELA 113, entre Sol y Muralla, Apartamentos de 2 o 3 habitaciones, con servicios y cocina, independientes, desde este precio.

$25.00: INDUSTRIA 73, entre Bernal y Trocadero, Apartamentos de sala, comedor, 3 cuartos, baño, cocina, cuarto y servicio criados, desde este precio.

$28.00 Y $23.00: MAZON 31, entre San José y Valle, bajos y segundo piso, sala, comedor, 3 cuartos baño, cocina y servicio de criados.

$60.00: CUBA 50, ENTRE Empedrado y Tejadillo, recibidor, 5 cuartos, bóveda y servicios, propia para Notaría o Bufete.

$23.00: HABANA 3, recibidor, 2 cuartos, patio cocina y servicios.

$33.00: SAN LAZARO 307, entre Hospital y Espada, altos, sala, comedor, 3 cuartos, baño cocina y cuarto criados.

$90.00: 6 NUMERO 173, entre 15 y 17, Vedado, dos plantas: Primer piso, sala, recibidor, hall, comedor, 9 cuartos, 3 baños, cocina 3 cuartos criados, despensa y servicios de criados.

$35.00: PANORAMA esquina a San Jacinto, portal, sala, 4 cuartos, baño, comedor, pantry, cocina, cuarto y servicio criados.

$35.00: AVENIDA 9 entre 6 y 7. Buena Vista, jardín, portal, sala, comedor, 4 cuartos con clostes, 2 baños, cocina, cuarto y servicio criados, garage y cuarto chofer.

$60.00: JESUS DEL MONTE 543, entre Concepción y San Francisco, local propio para establecimiento.

$27.00 Y $25.00: SAN INDALECIO 50 y 52 entre Santa Irene y Correa, cada casa sala, comedor, 4 cuartos, baño, cocina y patio.

$18.00: SANTA CATALINA 23, Jesús del Monte, sala, comedor, 3 cuartos, patio, servicios y cocina.

$26.00: LAWTON 11, entre San Francisco y Milagros sala, recibidor, comedor 6 cuartos, 2 baños, patio y cocina.

INFORMES:
BUFETE DE ARELLANO
TELF. M-3936
A-1 3845-61 4 Feb. 11

ALQUILERES

A-1 Habana

SE ALQUILAN, BELASCOAIN número 125, entre Reina y Estrella, precioso, fresco y ventilado segundo piso, 3 habitaciones, baño intercalado, con calentador, cocina de gas. Para más informes: Manzana de Gómez 240. Telf. A-4893.
A-1 3549 1 Feb. 9

ALQUILO: MONSERRATE 139 frente a Estación de Policía, piso principal moderno, sala, 3 habitaciones, baño intercalado, comedor al fondo, cocina y calentador gas. Informan: Manzana de Gómez 240. Telf. A-4893.
A-1 3552 1 Feb. 9

SE ALQUILAN
LAGUNAS 5. Sala, tres habitaciones, baño intercalado comedor, cocina, servicios criados, alquiler reducido, llave en San Miguel 118, de 2 a 6 p m.

LAGUNAS 33 ALTOS, sala, recibidor, dos habitaciones, baño completo, comedor, cocina y una habitación, en la azotea con baño, alquiler reducido. Llave en San Miguel 118 de 2 a 6 p. m.

INFORMAN:
Compañía de Seguros "EL IRIS"
Empedrado No. 34. Telf. A-1294
A-1 3918 4 Feb. 7

SITIOS 61, SALA, recibidor, ocho habitaciones, patio y servicios. Informes: A-6420.
A-1 3891 4 Feb. 11

TROCADERO 109, BAJOS, casi esquina Galiano, sala, comedor, tres cuartos, baño completo. Precio rebajado Llaves en altos. Informes: A-6420.
A-1 3884 4 Feb. 11

ARAMBURU 23, ALTOS y bajos, esquina San Rafael recibidor, sala, comedor, tres cuartos, baño completo y cocina, $25.00 y $18.00. Llave, botica. Informes: A-6420.
A-1 3885 4 Feb. 11

EDIFICIO «MARTA». Consulado 3, casi esquina Prado, moderno piso alto, con todo confort, al estilo americano. Precio reducido. Hay elevador permanente. Informes el portero.
A-1 3886 4 Feb. 11

CONCORDIA 271, BAJOS, entre Infanta y Basarrate sala, comedor, cuatro habitaciones, baño completo. Llave en los altos. $30.00. Informes: A-6420.
A-1 3887 4 Feb. 11

SALUD 152, ALTOS, entre Oquendo y Marqués González, sala, comedor, tres cuartos, baño intercalado Llaves, bajos. $20.00. Informes: A-6420.
A-1 3888 4 Feb. 11

MARINA 21, FRENTE al Parque Maceo modernos bajos, sala, comedor, tres cuartos, baño intercalado. $27.00. Informes: A-6420.
A-1 3889 4 Feb. 11

JOVELLAR 14, ALTOS modernos, recibidor, sala, comedor, tres cuartos, con closets, baño intercalado, cuarto y servicios de criados $27.00. Informes: A-6420.
A-1 3890 4 Feb. 11

CRESPO 44, ALTOS, sala, comedor, tres cuartos y servicios. Renta: $23.00. Llaves en los bajos. Informes: A-6420.
A-1 3881 4 Feb. 11

SAN RAFAEL 139 y 161, altos, entre Lucena y Marqués González; y Marqués González 6, entre San Rafael y San José, sala, comedor, 3 cuartos, baño y servicios. Llaves la misma. Precio reducido. A-6420.
A-1 3882 4 Feb. 11

SE ALQUILAN baratos los altos de Monte 157, sala comedor, cinco habitaciones, baño y un servicio más. Informes: Teléfono A-2822. La Gloria.
A-1 3712 2 Feb. 9

MALECON 4. AL LADO del «Unión Club», con entrada por San Lázaro 24, altos y bajos, propios para Club o familia larga. Llave en la misma. Informes: Obispo 16.
A-1 3883 4 Feb. 11

MODERNO SEGUNDO piso, Animas 115, entre Perseverancia y Campanario, recibidor sala, tres cuartos, baño intercalado, saleta, cocina, servicios. Llave bajos. Informan: C. número 8. Vedado. Telf. F-6405.
A-1 3877 4 Feb. 9

SAN JOSE No. 95 entre Belascoaín y Lucena, hermosísimo primer piso con sala, recibidor, 3 habitaciones, baño intercalado, comedor, servicios servidumbre etc. Precio rebajadísimo. Informes: Goizueta F-3937.
A-1 3955 4 Feb. 10

PISO MODERNO muy fresco Se alquila calle Cienfuegos No. 18. Informan en los bajos.
A-1 3465 31 Ene. 10

SE ALQUILAN LOS BAJOS modernos, San Lázaro 218, compuestos sala, comedor, 2 habitaciones, baño intercalado completo, cocina gas, cuarto criados y gran patio. Informan: Monte 170. A-2066.
A-1 3678 2 Feb. 12

CARLOS III NUMERO 73 y Calle Almendares, segundo piso, esquina de fraile, sala, saleta, comedor 4 cuartos, baño completo, cocina, cuarto de criados y servicios Informan: Telf. U-1564
A-1 3629 2 Feb. 9

AVE. LA REPUBLICA 313, 1er piso, sala, comedor, 4 cuartos, baño intercalado, hall, servicios criados decorada, fresca ventilada a familias de moralidad. Informan: café Vista Alegre. U-1896. U-6862.
A-1 3711 2 Feb. 12

ALQUILO CASAS modernas, en La Habana y Luyanó, en los mejores lugares. Las hay de todos los precios y comodidades. Informes: U-5215. Ferretería, Belascoaín esquina San Rafael.
A-1 3768 3 Feb. 13

JESUS MARIA 47 esquina a Damas. en $35.00. Se alquilan los bajos. Pueden verse todas las mañanas. En $25.00. Se alquila el primer piso, por Damas. La llave en los bajos.
A-1 3128 3 Feb. 11

VILLEGAS 111. SE ALQUILAN dos pisos, fabricación nueva, reúne comodidades, con sala, recibidor, cuatro cuartos, baño intercalado, servicios, comedor, cocina gas. Módico precio. Informan: A-9745.
A-1 3844 4 Feb. 19

SAN RAFAEL 98, ALTOS, entre Escobar y Gervasio. Alquilo, acabados de arreglar y pintar en colores, compuestos de sala recibidor, cuatro habitaciones, baño, comedor al fondo, cocina, cuarto y servicios de criados. La llave en el número 100, altos. Informes: Telfs. A-1882 y U-2657. Villamil.
A-1 3759 3 Feb. 8

Casas de Santeiro
Baratísima la casa Crechería 42, entre 21 y 23, Vedado. Con tres habitaciones, sala, baño, cocina, Véanla

Baratísimos altos y bajos Universidad 38 y Cruz del Padre con sala, tres habitaciones, lujoso baño intercalado, comedor servicio de criados.

Baratísima la casa Tercera y Tres Buenavista, tres habitaciones, comedor, hall, patio, portal, cocina, baño intercalado. La llave en la carnicería.

Para Informes sobre estas casas:
Teléfono A-8375.
A-1 3457 31 Ene. 10

ALQUILAMOS EN REINA 48, esquina a Manrique piso principal, compuesto de cuatro habitaciones, etc. Piso primero, compuesto de tres habitaciones, etc. Planta baja, propia para dos establecimientos, a precios de situaci. Puede verse todas horas, portero de la misma. También alquilamos en Pocito 5, casa grande, muy barata. Informa: Graells. Telf. A-7540, Sol 21.
A-1 3569 1 Feb. 16

Señor anunciante
usted sabe nuestra historia pura y diáfana a través del tiempo.
Somos centenarios
y no solamente somos viejos por el tiempo, sino por nuestra seriedad.
Siempre en vanguardia
llegamos a los hogares de nuestros miles de suscriptores, llevando con dignidad y oportunidad la firma de su negocio.
El anuncio en el
DIARIO DE LA MARINA
LLEVA UN SELLO DE DISTINCION IMBORRABLE
COMO EL DEPENDIENTE PREFERIDO POR SUS BUENOS CLIENTES

ALQUILERES

A-1 Habana

EDIFICIOS CAGIGA. Alquilo casas modernas, baratas y habitaciones independientes a hombres solos, situadas en Máximo Gómez Matadero y Cristina, al lado del Mercado Unico. Informes Cristina 4-B Taller de Maderas M-3555.
A-1 3614 3660 1 Jun. 30

ALQUILO LAS HERMOSAS casas de Basarrate 24 y 26 y San Rafael, altos y bajos; Rodríguez y Ensenada, altos y bajos, agua abundante. Precios económicos. Informan: A-1752
A-1 2946 27 Feb. 11

SALUD 160, LETRA F. Se alquilan casas muy baratas, sala, dos cuartos, baño intercalado, comedor, cocina, con dos patios, plantas bajas y altas. Informa, el encargado, en la misma.
A-1 1462 13 Feb. 12

A-2 Vedado

23 ENTRE 12 Y 14, MODERNOS altos independientes, terraza, sala, recibidor, comedor, cinco habitaciones, dos baños. Precio económico. F-5469.
A-2 4326 8 Feb. 12

VEDADO, 23 ENTRE 18 y 20. Se alquila casa de dos plantas, para numerosa familia, con todas las comodidades. Alquiler: $80.00. Para verla, de 2 a 5 p. m.
A-2 4291 8 Feb. 16

FRENTE «VEDADO TENNIS» Quinta 120, bajos, esquina a 12, ventilada, portal, sala, cuatro habitaciones, comedor, cocina, servicios criados, etc. moderna. Reajustada: $25.00. F-1506.
A-2 4312 8 Feb. 12

EN 19 ESQUINA A K, alquilo casita, al lado de la bodega. Precio de situación. Informes, en la bodega. Telf. F-6068.
A-2 4272 7 Feb. 10

VEDADO: B No. 2. Alquilo modernos espaciosos altos, terraza exterior, in terior, sala, saleta, cinco cuartos, comedor al fondo. Un bajo por 3a., jardín, portal, igual comodidad. Baratísimos. F-4479.
A-2 4265 7 Feb. 13

ALQUILO CASITAS mampostería, $8.00 a $10.00 mensuales, sala, 2 habitaciones, cocina, baño, a familias moralidad, muy higiénicas. 15 entre 18 y 20. Vedado. Pasaje Vega.
A-2 4213 7 Feb. 12

SE ALQUILAN: 21 y 4, primer piso, sala, recibidor, comedor, gran baño, tres habitaciones, cuarto y servicios de criados Llaves en la bodega F-6095
A-2 4273 7 Feb. 10

VEDADO: ALQUILO BONITA, moderna casa de dos plantas, situación magnífica, cerca buenos Colegios, tiene garage, lavadero y otras comodidades. Calle 2 número 87, entre 9 y 11.
A-2 4195 7 Feb. 9

F. NUMERO 268, ENTRE 27 y 29, Vedado, casa moderna cinco habitaciones, dos baños, muchas comodidades, con o sin garage. Informan en los altos. F-5487.
A-2 4245 7 Feb. 12

ALQUILO ALTOS, 19 número 447, entre 8 y 10, sala, recibidor, cuatro cuartos, baño intercalado, comedor fondo, cuarto, servicios criados. Verla, 1 a 5. Informan, Consulado 20. A-9320.
A-2 4165 6 Feb. 10

SE ALQUILA, CALLE O. número 8, edificio «Piloto», frente al Parque del Maine, un piso con muchas comodidades, tiene garage y elevador. Puede verse a todas horas. Informan, en la misma.
A-2 4188 7 Feb. 12

19 ENTRE E. Y F., Vedado. Se alquilan distintos pisos, desde $20.00 hasta $40.00. También se alquilan Apartamentos en el edificio "Arcos". desde $13.00 hasta $25.00. Informa: Fermín el Conserje, en el edificio "Arcos".
A-2 4181 7 Feb. 13

PISO BAJO MODERNO, fresco, magnífico terreno, 27 esquina 4, Vedado, 4 cuartos, baño intercalado, pantry, porch garage, cuarto criados, etc. Llave, altos. Más informe: M-7245.
A-2 4212 7 Feb. 14

ALQUILO FRECOS y cómodos bajos de 17 No. 379, con portal, sala, espacioso hall 3 habitaciones, comedor al fondo y servicio de criados. Informes en los altos.
A-2 4149 6 Feb. 10

SE ALQUILA: VEDADO, Bonitos y modernos altos. Ocho 205, entre 21 y 23, con cuatro cuartos y uno en la azotea. Sala, comedor, baño intercalado y demás comodidades Puede verse de tres a cinco. Teléfono F-2697.
A-2 4162 6 Feb. 10

LINDOS, MODERNOS altos, cerca Teresiana y tranvías, 19 número 494, entre 12 y 14 sala, comedor. 4 cuartos y baño. F-5557.
A-2 4058 6 Feb. 14

SE ALQUILA, H. NUMERO 97, bajos, con portal, sala, hall, cuatro habitaciones, dos baños intercalados, comedor, cocina y cuarto y servicios de criados. Informan: F-1790.
A-2 4087 6 Feb. 9

CALLE A. NUMERO 264, entre 27 y 29, altos, con garage. Informan: F-1173.
A-2 3897 4 Feb. 9

ALQUILERES

A-2 Vedado

EDIFICIO CALLE H. número 184, entre 21 y 23, Vedado con todo confort, casitas al estilo americano. Alquiler razonable. Informes el portero.
A-2 3896 4 Feb. 11

CALLE F. NUMERO 15, entre Calzada y Nueve, Vedado, moderno chalet, dos plantas, sala, saleta, recibidor, servicios 3 cuartos criados, 6 cuartos dormitorios, 2 baños, garage dos máquinas. Informan en la misma. Telf. F-5453.
A-2 4079 6 Feb. 13

26 ENTRE 13 Y 15, HERMOSA casa, fresca, moderna construcción, jardín, portal, sala, patio, cocina, dos habitaciones, baño completo intercalado, $17.00 frente Colegio. Rebajada. Informan: Bodega.
A-2 4073 6 Feb. 9

ALQUILO $28.00 MODERNOS altos, 27 número 94, entre D. y E., con 5 cuartos, etc. Llaves en la misma. Dueño: F-5471.
A-2 4060 7 Feb. 14

VEDADO: ALQUILO en 35.00 bajos, Calle 19, entre E. y F., número 251, sala, comedor, 3 cuartos, patio, jardín, portal, baño cocina. Llave altos. Informan: Telf. F-4283.
A-2 4108 6 Feb. 10

SE ALQUILA LA CASA de 3 pisos, en Línea 6, entre N. y O. La llave al lado. Informes: FO-7076.
A-2 4115 6 Feb. 12

BARATISIMOS BAJOS, EN EL VEDADO, $25.00
Se alquilan modernos y frescos bajos, Calle 10 número 197 entre 19 y 21, compuestos de sala, saleta corrida, 2 habitaciones, baño completo intercalado. Abundante agua. Llaves en la misma. Informes: Edificio «Bacardí», Apartamento 401, Francisco Torres. De 10 a 12 a. m. y de 3½ a 5½ p. m. Telf. A-7830.
A-2 4116 6 Feb. 12

ALQUILO, TERCERA esquina a F., Vedado, chalet moderno, portal, sala hall, comedor, cocina, cuarto con servicios criados y gran terreno para jardín, en los bajos; y cuatro habitaciones, dos baños y terraza, en los altos. Informan: Manzana de Gómez 240. Telf. A-4893.
A-2 3551 1 Feb. 9

21 ENTRE C y D, hermosísimas casitas, fresquísimas, Edificio Tavel, con sala, comedor, 2 amplias habitaciones, pantry, baños completo y cocina. Precio desde $19.00. Elevador y empleados día y noche al servicio de los señores inquilinos. Informan Goizueta. F-3937.
A-2 3959 5 Feb. 10

CALLE N. NUMERO 26, altos, esquina 17, Vedado, jardín, portal, sala, comedor, cinco habitaciones, baño completo. Llave, en la misma. Informes: A-6420.
A-2 3892 4 Feb. 11

A LA BRISA, JARDIN, portal, sala, saleta, cuatro cuartos, comedor, baño, gas, carbón terraza, cuarto y servicios criados. D. número 198, entre 21 y 23, Vedado.
A-2 3828 4 Feb. 9

ACERA SOMBRA, sala, gabinete, cuatro cuartos, baño intercalado, comedor, cocina gas y carbón, gran patio fondo, dos cuartos criados. A. número 170 entre 17 y 19. Llaves: 172. Telf. F-3871.
A-2 4095 6 Feb. 10

VEDADO: ALQUILO CASA nueva, $15.00, comedor dos habitaciones, baño intercalado, calentador, cocina, patiecito y gran azotea. 23 número 308, entre B. y C., lado Botica, 1 a 5.
A-2 4098 6 Feb. 9

ALTOS MODERNOS, Calle Baños 46, entre 19 y 21, acera sombra, cinco habitaciones, baño intercalado, cuarto y servicios criados y demás comodidades. Telfs. M-6635 y M-2863.
A-2 3411 31 Feb. 15

ALQUILO EN EL VEDADO, Calle 14, entre Línea y Calzada, chalet moderno, con sala, comedor cocina, cuarto de criados y garage, en los bajos; y terraza, cuatro habitaciones y baño, en los altos. Informan: Manzana de Gómez 240. Telf. A-4893.
A-2 3550 1 Feb. 9

VEDADO: CALLE 15 número 483, entre 26 y 28. Se alquila casita, sala, cuarto comedor, cocina y cuarto de baño. Pintada en colores. Precio: $8.00. Telf. F-1183.
A-2 3405 31 Feb. 10

SE ALQUILA LA HERMOSA residencia de Línea 84, esquina a Paseo, Vedado, con todas las comodidades. Informan, en 12 número 14, Vedado.
A-2 3521 1 Feb. 11

ONCE ENTRE L. Y M. Vedado, alquilo hermosas casas, con todas comodidades, a precios de situación. Las llaves en Once número 103. Informes: A-1796. F-6370.
A-2 2690 25 Feb. 9

A-3 Cerro y Palatino

EN $15.00 ALQUILO casa, Unión y Ahorros 55, Cerro, tres cuartos, comedor, servicios, lavadero, lugar para dos camiones. Puede verse de 8 a 12.
A-3 4183 7 Feb. 10

SAN SALVADOR 10, entre Peñón y Arzobispo, $8.00 con luz casita moderna, sala, cuarto, cocina, baño, gran patio, muy fresca. Allí la llave. F-5113 J. Posse.
A-3 4113 6 Feb. 9

ALQUILERES

A-3 Cerro y Palatino

SAN SALVADOR No. 7-A, casi esquina a Arzobispo moderna casita, propia para matrimonio joven con sala, comedor 2 cuartos, cocina, patio y baño. Precio: $12.00, mensuales. Informes: Goizueta. F-3937.
A-3 3956 4 Feb. 10

CHURRUCA 58-A. SE ALQUILA casa con portal, sala, 2 habitaciones, gran patio para criar gallinas. Muy barata. Llave Bodega de Pellaros. Informan: Casa Vila» Monte 317. A-1982.
A-3 3676 2 Feb. 12

GANGA: ZEQUEIRA 52-A., altos, casa moderna, sala, comedor, dos cuartos grandes, baño intercalado. Informan: M-2863, F-6685. La llave en los bajos.
A-3 3492 31 Feb. 10

A-4 Marianao y sus Repartos

REPARTO LA SIERRA. Se alquila casa, muchas comodidades, con garage. Informan: Telf. FO-2978.
A-4 4341 8 Feb. 14

REPARTO COLUMBIA, Marianao, Alquilo casa Mendoza 54, a media cuadra tranvía, Vedado. Marianao. Jardín, portal, sala, comedor, 3 cuartos, baño completo servicios criada; garage, patio. Llave en la esquina. Informan: Telf. A-6164.
A-4 4262 7 Feb. 10

EN REPARTO ALMENDARES, Calle 14 entre E. y F. Alquilo casa moderna con jardín, portal, sala, saleta, hall, 4 habitaciones con baño intercalado, comedor al fondo, pantry, cocina, servicios de criados, patio, traspatio y garage al frente, $25.00. Informa: Sr. Agustino. I-2250. Llaves, casa al lado.
A-4 4084 6 Feb. 14

AVENIDA DE LA PAZ 74, Alturas de Almendares. Alquilo casa con todas las comodidades de moderno confort. Informan: Telf. FO-1289.
A-4 3811 4 Feb. 12

A-5 J. del Monte y la Víbora

CORREA 48, JARDIN, portal, sala, comedor, tres cuartos, baño, cocina, patio, traspatio. Informes: Telf. I-3897 Véase de 2 a 5.
A-5 4253 7 Feb. 9

$18.00
Víbora, Reparto Lawton, casas nunca habitadas por enfermos, Buenaventura 5 y 11, portal, sala, 3 cuartos, etc. Llave: Botica; y Buenaventura 12, entre Milagros y Santa Catalina. Llave al lado, una cuadra tranvías. A-8925.
A-5 4097-225 6 Feb. 12

SAN MARIANO 29, CASI esquina a San Lázaro, portal, sala, recibidor, comedor, seis habitaciones, baño intercalado, servicios criados. Precio situación. Llave al lado.
A-5 4107 6 Feb. 11

JESUS DEL MONTE 339, altos, esquina Pamplona, sala, comedor, seis habitaciones y baño. $30.00. Llave en los bajos. Informes: A-6420.
A-5 3893 4 Feb. 11

CALZADA DE LA VIBORA, esquina Jenaro Sánchez, frente Paradero Havana Central, moderno piso alto. Informes: A-6420.
A-5 3894 4 Feb. 11

CONCEJAL VEIGA, 5 entre E Palma y L. Estevez, chalet moderno, sala, comedor, 5 habitaciones, jardín, portal, 2 baños. Llave al lado, 9 a 11 a. m. y 3 a 5 p m. Informes: A-6420.
A-5 3895 4 Feb. 11

SE ALQUILA, CERCA del Colegio «Estrella», la preciosa casa, José María Heredia número 4, sala, comedor, cuatro cuartos. Ultimo precio, sin rebaja, $25.00.
A-5 3837 4 Feb. 9

A-6 Stos. Suárez y Mendoza

A $7.00, $8.00 Y $12.00 ALQUILO, San Bernardino 24, entre Durege y Serrano, casitas modernas, ventiladas, una cuadraguaguas y de los tranvías Santos Suárez. Informan, en la misma.
A-6 4318 8 Feb. 17

ALQUILO HERMOSA CASA, San Bernardino 28 bajos, entre Serrano y Durege, tres cuartos, sala, comedor, baño, cocina, patio y portal, $21.00. Telfs. I-7333 y M-2851.
A-6 4106 6 Feb. 11

VEA LOS COMODOS y ventilados bajos acabados de reedificar y pintar, Cortina 44, entre Santa Catalina y Milagros, a media cuadra del Paradero de los Tranvías de Santo Suárez. Precio de actualidad.
A-6 3883 4 Feb. 14

A-7 Luyanó

SANTA ANA 16, CASA con portal, sala y dos habitaciones, en $10.00. Informes en la misma.
A-7 4130 6 Feb. 9

MUNICIPIO 3 ESQUINA a Calzada Concha, $15.00, acabada de pintar, vías de comunicación a la puerta, portal, sala, comedor, 3 cuartos, baño completo, cocina, patio. Gran lugar. Llave al lado.
A-7 4109 6 Feb. 9

ALTOS MODERNOS: Sala recibidor, tres habitaciones baño intercaldo, comedor, Concha No. 14, entre Reforma y Guasabacoa, precio $17.00. Informan: Telf. M-3307. Benito. Tranvías y guaguas, puerta.
A-7 3793 3 Feb. 10

SE ALQUILAN EN CONCHA y Guasabacoa, bajos modernos, con portal, sala, dos habitaciones, cocina y baño, desde $10.00. Manzana de Gómez 240. Telf. A-4893.
A-7 3553 1 Feb. 9

EN $14.00 SE ALQUILAN modernos y vistosos altos en Guasabacoa número 51, esquina Herrera, Luyanó, con abundante agua, terraza, sala, dos cuartos, baño completo de lujo.
A-7 4065 6 Feb. 11

CONCHA Y VELAZQUEZ. Se alquilan magníficas casas, muy ventiladas y modernas, con sala, comedor, 3 habitaciones, con todo servicio moderno. Informa: Ramón G. Fernández. U-1157.
A-7 4123 6 Feb. 12

NAVES Y LOCALES

ALQUILO ESQUINA con armatostes y mostrador moderno, precio reducido. Calle 2 y Pasaje D. Frente al cine Campoamor. Buena Vista M-4327.
B-1 4280 7 Feb. 10

BODEGUEROS: ALQUILO para bodega con todos los enseres una buena sin regalía y $15, con vivienda ganaba $50 las llaves Belascoaín 50, café Arrojo.
B-1 4278 7 Feb. 9

GRAN LOCAL esquina propio para comercio, oficinas o agencia vapores. Precio $25.00. Narciso López 2 antes Emma, al fondo del Templete. M-4327.
B-1 4282 7 Feb. 10

EN LA CALLE RODRIGUEZ esquina a J. del Monte. Se alquila nave, con 8 habitaciones y 3 cocinas de carbón. Ultimo precio: $15.00 mensuales y $30.00 de fondo. Telf. F-2268
B-1 3617 2 Feb. 12

ALQUILO $25.00, para industria o comercio, salón corrido, sin columnas, Acosta 95.
B-1 4187 7 Feb. 22

SUSCRIBASE AL Diario de la Marina

ALQUILERES

NAVES Y LOCALES

EDIFICIO "MONTES", Línea 60, esquina D., departamentos económicos, 1 o 2 habitaciones calle, terraza, baño privado, elevador, teléfono. Tranquilidad. Cerca todas partes. Viva aquí sin preocupaciones.
B-3 4287 7 Feb. 10

SE ALQUILA LA CASA Monte 82, esquina San Nicolás, para bodega u otro establecimiento. Punto inmejorable para hacer negocio. Alquiler ventajoso. Informes: Telf. A-6033.
B-1 4244 7 Feb. 10

ALQUILO UN BUEN LOCAL para establecimiento, en Villegas 88 y 90. Telf. A-2746.
B-1 4238 7 Feb. 13

CON CHUCHO Ferrocarril, alquilamos locales para industrias, cerca de Belascoaín, Carlos III e Infanta, de varias dimensiones y precios moderados. Informan: "La Vinatera", Arbol Seco y Peñalver. Telf. A-1794
B-1 4180 7 Feb. 17

BELASCOAIN 20
CASI ESQUINA A NEPTUNO
Local de 417 metros. Mucha luz natural hasta el fondo. Preparado con vidrieras y armatostes, acera de la sombra. Llave en la barbería al lado. Informes: A-4264.
B-1 4147 6 Feb. 9

ALQUILO: AMPLIAS y hermosísimas naves, 15x30, con 3 habitaciones y local para oficina. Precio de situación. Habana No. 184. Informan: F-3117, de 5 a 7 de la tarde.
B-1 4150 6 Feb. 9

GRAN LOCAL PARA UNA o más industrias. Alquilo uno que tiene dos mil metros, dos frentes a calles de primer orden, buena fabricación y a precio muy conveniente. Informan: J. Delgado en Habana 83, altos, verbal o por escrito.
B-1 7158 6 Feb. 11

ZANJA ESQUINA a Lucena, hermosísima nave con frente a 3 amplias calles, Zanja, Lucena y San José. Capacidad 900 m2. Propio para comercio o industria. Lugar ideal, fresco y concurrido. Precio rebajadísimo. Informan: Goizueta. F-3937.
B-1 3954 4 Feb. 10

SAN JOSE 109, ENTRE Oquendo y Soledad. Se alquila una nave muy grande y buena, propia para garage o depósito. Se da en $30.00. Puede verse a todas horas.
B-1 4085 6 Feb. 15

SE ALQUILA BUENA NAVE, en la Calzada del Monte 284, para establecimiento de cualquier giro o para cine. Tiene tres habitaciones altas y salida para la calle de Estévez. Puede verse todo el día hasta las 6 y cuarto de la tarde. Informan en Gervasio 24, altos.
B-1 3616 2 Feb. 14

SE ALQUILA PARA MUEBLERIA u otro comercio bajos de Angeles 29, esquina a Sitios, buen local. Precio: $33.00. También los altos para familia, con cuatro cuartos, en $25.00. Juntos mejor precio. Informes: Telf. X-3502.
B-1 3571 2 Feb. 10

LOCAL: 284 METROS. Al quilo sin pretensiones, propio para taller, depósito o industria. Antón Recio 2-A., pegado a Monte. Llave informes: Belascoaín 625. M-1370.
B-1 3663 2 Feb. 9

CUBA ESQUINA MURALLA, espléndido local, para almacén o establecimiento, con más de 1,000 metros superficie, junto con el primer piso de la casa, que consta 9 espaciosas habitaciones, piso marmol y servicios. Precio arreglado situación. Informan: Manzana de Gómez 240. Telf. A-4893.
B-1 3548 1 Feb. 9

COMPOSTELA 102 Y 104
Se alquila gran local para industria o comercio. También el segundo piso del 102, en $25.00. Acabados de pintar. Informan: Telf. A-7674.
B-1 3396 31 Feb. 15

LUCENA ESQUINA a San Rafael, espléndido local para garage, más de 700 metros. Situado en lo mejor de la Ciudad. Ferretería, Belascoaín 71. U-5215.
B-1 3428 31 Feb. 10

APARTAMENTOS

LUJOSOS APARTAMENTOS, cuatro cuartos, precioso baño intercalado, sala, decorada, balcones a la calle, comedor fresco, bonita terraza, cocina, calentador, baño de criados. Precios desde $20.00 a $34.00. Apartamentos más chicos con todas comodidades, Edificio «Padrón», Neptuno 251, entre Aramburu y Hospital. U-5158 y U-1505
B-2 4055 6 Feb. 11

SALUD 160, LETRA F. Se alquilan apartamentos con sala, un cuarto. cocina, con luz, en $10.00; cuarto, con luz, $6.00.
B-1 1461 13 Feb. 12

DEPARTAMENTOS

NARCISO LOPEZ 2, antes Enna, esq. San Pedro. Departamentos y habitaciones, servicio interior, cocina, luz. Precios reducidos. (Nuevo dueño.
B-3 4281 7 Feb. 10

ALQUILO, AGUIAR 5, Departamento con sala, comedor, dos cuartos, cocina gas y carbón. Precio lo más baratísimo, de una verdadera situación.
B-3 4203 7 Feb. 10

SANTA ROSA No. 1, al fondo de la Perfumería Crusellas, de la Calzada del Monte, hermosos departamentos con sala, comedor, baño cocina, totalmente independientes. Luz eléctrica y limpieza. Precio: $9.00, mensuales. Informes: Goizueta. F-3937.
B-3 3557 4 Feb. 10

NO BUSQUE MAS
PARA ALQUILAR VEA EL
Edificio PASEO
Paseo y 25, Vedado
ECONOMICO POR SU PRECIO
B-3 3821 3 Feb. 13

ALQUILO EN EL edificio Trocadero 57, esquina Amistad, dos lindos departamentos bajos Sala, dos habitaciones, regio baño intercalado, comedor, cocina, lavadero. Informes en la azotea.
B-3 3976 5 Feb. 16

DEPARTAMENTOS a $15.00., en Prado 101, esquina a Teniente Rey, balcón a la calle, lavabos, agua corriente, luz toda la noche, recién pintados, frente al Capitolio. Véanse a todas horas.
B-3 3646 2 Feb. 17

DEPARTAMENTOS VISTA a la calle e interiores con agua caliente y teléfono. Alquilo a precio de situación. Véanlos y se convencerán. Prado 117. Telf. M-9180.
B-3 3253-54 30 Feb. 14

ALQUILERES

DEPARTAMENTOS

DEPARTAMENTOS para familias, cómodos, baratos, con cocina, baño y servicios en los mismos. Gervasio 86 y esquina Neptuno. Informes el encargado.
B-3 3746 3 Feb. 12

HABITACIONES

AGUACATE 30, SEGUNDO piso, muy buena habitación, confort, lavabo, agua corriente, en casa particular. Informes: Telf. M-0450.
B-4 4325 8 Feb. 12

MALOJA 189, ENTRE Gervasio y Belascoaín, ventiladas habitaciones altas, con cocina, a $6.00. Mucha agua, personas moralidad. Llaves, en la misma.
B-4 4313 8 Feb. 12

SUAREZ 3, ALTOS, entre Monte y Corrales. Se alquila en casa de familia, a matrimonio sin niños u hombres solos, cómoda y barata habitación con balcón a la calle y luz toda la noche. Lugar céntrico, en lo mejor de La Habana, cerca de las principales tiendas y comercios.
B-4 4261 8 Feb. 9

SE ALQUILA UN CUARTO en casa particular con teléfono y vista a la calle. G. número 126, entre 13 y 15. F-4852.
B-4 4260 7 Feb. 10

EMPLEADOS DEL COMERCIO. Se alquila habitación en radio comercial, muy fresca, casa de familia; en la misma, comida si desea. Informes: M-6656.
B-4 4209 7 Feb. 10

FRENTE AL PARQUE Central. Prado 118 antiguo, 126 moderno, altos. Se alquilan espléndidas habitaciones con o sin muebles, desde nueve pesos a personas solas o matrimonio sin niños. Es casa de extricta moralidad.
B-4 4135 6 Feb. 10

BARATAS, HERMOSAS Y FRESCAS HABITACIONES, POR LO QUE OFREZCAN
Y un apartamento con dos habitaciones, en Maloja número 1, esquina a Monte y Aguila, con vista a la calle, en $6.00, $8.00, $9.00 $10.00 y $12.00. La llave en la misma. Informes: Edificio «Bacardí», Apartamento 401. Telf. A-7830. Francisco Torres. De 10 a 12 a. m. y de 3½ a 5½ p. m.
B-4 4118 6 Feb. 12

REINA 6, PISO TERCERO. Alquilo preciosa habitación con balcón calle. Otra interior, más pequeña, lavabos agua corriente, muebles y comida, si desean, baño espléndido. Casa familia. Telf. M-9209.
B-4 3865 4 Feb. 14

VEDADO, LINEA 91, esquina 6. Alquilo espaciosa habitación, propia 3 personas, lavabo corriente, baño lado, comida magnífica, casa honorable; otra independiente baño, propia caballero. Precio reducidísimo. F-5632.
B-4 3758 3 Feb. 18

HABITACIONES BARATAS: Amplias 4 x 4. Todas balcón calle, Galiano 117 y Barcelona sol y aire, luz toda la noche, teléfono, agua abundante, casa de moralidad. Informan a todas horas.
B-4 3645 2 Feb. 17

ALQUILAMOS ESPLENDIDAS habitaciones, a precios de verdadera ganga. También una cocina, Galiano 68, altos de los almacenes «La Opera».
B-4 3587 1 Feb. 11

SEÑORA RESPETABLE, alquila habitaciones con comida y todo servicio. Precios reducidos. H. número 128, entre 13 y 15. Vedado. Telf. F-3018.
B-4 3748 3 Feb. 18

BELASCOAIN No. 99½, esquina a Salud, alquilo fresquísima y amplia habitación con un departamento lateral que sirve para cocinar, luz toda la noche. Moralidad y confort. Precio: $6.00. Informes: Goizueta. F-3937
B-4 3959 5 Feb. 11

SE ALQUILA HABITACION, en Consulado 108, esquina a Trocadero, segundo piso, balcón a la calle muy amplia y comodidades muy barata, véala antes de alquilar su habitación.
B-4 4031 5 Feb. 8

EN LUJOSO EDIFICIO
Magníficas habitaciones y Apartamentos, con baño privado, agua caliente, luz y teléfono. Precios muy reducidos. Rogamos referencias, San Rafael 37 entre Rayo y San Nicolás.
B-4 3588 1 Feb. 13

CASAS DE HUESPEDES

HUESPEDES: REINA 83, «La Matancera», esquina Manrique, hermosas habitaciones, vista Reina, servicios, baño, orden. Precio, matrimonio con comida, desde $35.00 a $40.00. Uno, $28.00. Telf. A-0238.
B-5 4224 7 Feb. 15

HOTELES

Economice dinero
HOTEL
ROOSEVELT
Amistad y San Miguel
Apartamentos y habitaciones para familias por mensualidades con excelentes comidas todos con baños y teléfono privado.
B-6 Z 6 Feb. 13

THE SAVOY
F Y 15. VEDADO
Telf. F-6616
Situado en un lugar alto del Vedado. Con fácil y frecuente comunicación con la Ciudad y Repartos. Rodeado de jardines. Con 60 metros de hermosos portales. Las habitaciones tienen ventilación directa, teléfono, closet y baño particular, con agua fría y caliente. Precios moderados. Incluyendo tres excelentes comidas al servicio de mesas, separadas para cada familia.
B-6 3333 31 Mar. 1

NUEVO HOTEL LUZ
TELEONO: M-2395
AMARGURA Y COMPOSTELA
El mejor Roof-Garden, donde mejor se come. La mejor cocina, a cargo de su propietario, fresca: habitaciones, agua caliente. Precios sin competencia. Matrimonios, $38.00, $40.00, $45.00, $50.00, $ 60.00; 1 persona, $25.00, $28.00, $30.00, $35.00. Toda persona que alquile por mes, al terminar este anuncio, tendrá un 10 por ciento, descuento.
B-6 3564 1 Feb 11

HOTEL VANDERBILT
Espléndidas habitaciones y departamentos con baño privado, de esquina: opción a garage. Hay modestas, 25 pesos por persona. Neptuno 309 loma de la Universidad Nacional.
B-6 3931 4 Feb. 11

M.E.C.D. 2016

AGENCIAS DE COLOCACIONES

CUALQUIER CLASE de empleado que necesite, de oficinas o para su casa particular, pídalo a CUBAN AMERICAN EMPLOYMENT. Los enviamos en seguida, con sueldos de situación; buenas referencias. Telf. A-3343
B-9 8 Feb. 11

"LA MATANCERA"
A-7740. Sirve rápidamente cocineras, criados toda clase de servidumbre y empleados de ambos sexos, con referencias. Calle Sol 111. Servicio permanente, a todas horas.
X 1082 10 Feb. 10

BEERS, AGENCIA americana (Est. 1906), pone gran cuidado al tomar sus órdenes, a fin de enviarle lo que nos pide y ahorrar numerosas molestias. Podemos facilitarle la servidumbre que desee y sin costo para usted. A-3070.
B-9 3842 4 Feb. 11

PERDIDAS

DESEO SABER EL PARADERO de Urbano Rodríguez y Juan Padrón Rodríguez, para asunto que les interesa. Las personas que puedan informar, diríjanse a Concha e Infanzón número 234. Telf. X-1041. Carmen Fretjo.
S-P. 4321-22 8 Feb. 10

GRATIFICARE
Quien encuentre perra Boston-Terry negra, pecho blanco, rabo mocho; entiende por «Dolly». Luz 1-A. Víbora. Telf. I-3361.
B-10 4204 7 Feb. 9

SE SOLICITAN

S-A Solicitud de Alquileres

SE DESEA alquilar chalet moderno, higiénico, amueblado, fresco, con comodidades máximas, próximo tranvías, para familia estable sin niños. Alquiler garantizado. Escribir: Bermoiras, Zulueta 26, Habana.
S-A 4121-25 6 Feb. 10

s-1 Criadas y Criados

SOLICITO CRIADA para limpieza, lavar ropa de niños. Sueldo: $4.00, que no duerma en la colocación. Lloret. Aguila número 110, casi esquina a Barcelona.
S-1 4206 7 Feb. 9

SE NECESITAN UNA CRIADA de mano y un chofer, que sea español y tenga recomendaciones. Informan: Compostela 58, bajos.
S-1 4215 7 Feb. 9

s-2 Cocineras y Cocineros

SE SOLICITA UNA MUCHACHA peninsular, que sea joven, para cocinar y limpiar poca familia. Se da buen trato. Informan: Estrella 25, altos, entre Angeles y Aguila.
S-2 4350 8 Feb. 11

s-3 Manejadoras

SE SOLICITA UNA BUENA manejadora blanca, para recién nacido, con recomendaciones. Sueldo: $12.00 Avenida del Yacht Club esquina a Avenida del Golfo. Telf. FO-9087, frente al Dr. Céspedes.
S-3 4103 6 Feb. 10

s-13 Socios

AMPLIO GRAN NEGOCIO, a cuyo efecto solicito socio con $500.00 o $400.00. Café en magnífica esquina y buena venta, con vía de aumento. Poco alquiler, Reina 65, Barbería.
S-13 4208 7 Feb. 10

ADMITO SOCIO CON $5,0000.00 para tienda mixta, en gran punto. Es paradero de tranvías. Fué comprado en $18,000.00. Más informes: Escobar y Sitios, Bodega, Pérez.
S-13 4081 6 Feb. 9

s-14 Solicitudes-Varias

SE COMPRA UN molino de viento de hierro, modernísimo, de 10 a 50 pulgs. de ocasión, con su bomba en perfecto estado. Puyans. F-4311, Vedado.
S-14 3908 4 Feb. 9

SE SOLICITAN PERSONAS
Que padezcan enfermedades de la piel, ya sean recientes o antiguas y rebeldes a todo tratamiento y especialmente Linfangitis, para darle muestras o aplicaciones gratis, de «Acetolia Robaina». De venta en todas las farmacias. Enviaremos muestra por Correo, al recibo de 6 centavos (seis). Infanta 59, esq. Estrella.
SS-12 3335 31 Mar. 2

SE OFRECEN

s-1 Criadas y Criados

ESPAÑOL (22), DESEA colocarse criado mano, hace cocktails, plancha y sirve a la rusa. Referencias inmejorables: familia R. Crusella 1 año y Dr. Francisco de Arce, 2 años. Preguntar: Carlos. A-3070.
O-1 4259 7 Feb. 10

DESEA COLOCARSE criado de mano español, práctico en todo semerado servicio, sin pretensiones y con referencias de buenas casas; va a cualquier punto. Telf. A-4792.
O-1 4314 8 Feb. 10

SE DESEA COLOCAR una joven española, para criada de mano o de cuartos, es formal y trabajadora; tiene referencias. Informan: Telf. I-5886
O-1 4310 8 Feb. 10

SE DESEA COLOCAR una joven de color de 17 años, para criada de mano de un matrimonio, para manejadora; duerme en la colocación. Telf. M-5041.
O-1 4293 8 Feb. 11

CRIADO, SE OFRECE JOVEN español, en casa particular, práctico en el servicio de mesa a la rusa; tiene referencias. Pregunten por José. Telf. M-5295.
O-1 4330 8 Feb. 11

SEÑORA ESPAÑOLA, mediana edad, desea colocarse para criada de mano; entiende de cocina. Telf. M-4735.
O-1 4334 8 Feb. 11

SE DESEA COLOCAR una joven española de criada de manos o manejadora; tiene buenas referencia Informan: Telf. F-6260.
O-1 4264 7 Feb. 10

JAPONES DESEA colocarse de criado de manos en casa particular, con buenas referencias. Telf. A-9814. Aoki.
O-1 4283 7 Feb. 10

DESEA COLOCARSE para cuartos o comedor, joven española, buena presencia, en casa de absoluta moralidad, buena referencia. Teléfono A-8291
O-1 4277 7 Feb. 10

SE DESEA COLOCAR un buen criado español práctico en todo lo que contiene un buen servicio, tiene buenas referencias de familias conocidas. Informan: Telf. M-4438.
O-1 4274 7 Feb. 9

UNA JOVEN SE DESEA colocar de criada de mano o manejadora; tiene buenas referencias. Telf. F-3137.
O-1 4255 7 Feb. 10

SE DESEA COLOCAR una española de mediana edad, para criada de mano o manejadora; tiene muy buenas referencias. F-4703.
O-1 4190 7 Feb. 11

SE DESEA COLOCAR una joven española, de criada de manos, manejadora; entiende de cocina. Teléfono F-4827.
O-1 4267 7 Feb. 10

SUSCRIBASE AL Diario de la Marina

M.E.C.D. 2016

SE OFRECEN

s-1 Criadas y Criados

SE DESEA COLOCAR una muchacha de color de criada de manos o para limpiar y cocinar, sabe cumplir con su obligación; tiene referencias. Teléfono A-7740.
O-1 4269 7 Feb. 9

DESEA COLOCARSE joven española para criada de manos o manejadora o cuartos, es fina y muy cariñosa con los niños, lleva poco tiempo en el país. FO-2723.
O-1 4263 Feb. 10

SE DESEA COLOCAR joven española, de criada de mano o manejadora, siendo matrimonio solo no tiene inconveniente en cocinar y limpiar. FO-9264 y FO-7303.
O-1 4211 7 Feb. 10

SE OFRECE MUCHACHA española, sirve perfectamente comedor, sale de La Habana; otra, sabe coser muy bien, cortar algo, buena manejadora; ambas buena presencia y referencias. M-7122.
O-1 4205 7 Feb. 9

MUCHACHA FINA española, sabe perfectamente trabajar, desea colocarse en casa seria, para cuartos y costura; está acostumbrada al servicio fino de buenas casas y da informes. M-7789.
O-1 4228 7 Feb. 9

UN JOVEN español, desea colocarse en casa particular, es formal, sabe cumplir con su obligación; tiene buenas referencias. Informan: Teléfono A-3792.
O-1 4275 7 Feb. 9

UN JAPONES DESEA colocarse, de criado de mano, mucha práctica en trabajo fino; lleva tiempo en el país y tiene buenas referencias. Telf. A-9814, Ogata.
O-1 4217 7 Feb. 10

SE OFRECE CRIADA de mano española, sirve muy bien a la rusa; otra de cuartos, sabe cortar y coser muy bien; tienen excelentes referencias. Telf. A-3343.
O-1 4220 7 Feb. 9

SE OFRECE CRIADA española, para limpiar por horas, sabe hacer todos los trabajos, no le importa ir al Vedado; tiene buenas referencias. Telf. A-3343.
O-1 4219 7 Feb. 9

SE OFRECE CRIADO de comedor japonés, sirve muy bien a la rusa, es muy trabajador, habla bien español y tiene buenas referencias. Telf. A-3343.
O-1 4218 7 Feb. 9

SE OFRECE ESPAÑOLA, para cuartos o manejadora, cose y borda; con referencias. M-3984.
O-1 4088 6 Feb. 9

PARA CRIADA DE MANO, sabe servir a la rusa, se ofrece joven española, va al campo; en la misma, otra para cuartos y coser, sabe cortar, lava y plancha. Telf. M-2579. Avelina.
O-1 4131 6 Feb. 9

PARA CUARTOS Y COSER, desea colocarse joven española, sabe lavar y planchar ropa fina, en casa de moralidad, San Ignacio 60. Telf. M-3859
O-1 4111 6 Feb. 9

DESEA COLOCARSE dos jóvenes españolas, una para criada de manos o manejadora; la otra para cuartos, sabe coser; tienen referencias de buenas casas. Teléfono A-4792.
O-1 4151 6 Feb. 9

SE OFRECE UN primer criado de manos, español (37), alto, de buena presencia, acostumbrado al servicio buenas casas y con excelentes referencias. No tienen que enseñarle nada. 5 años Manuel Aspuro, 4 años Juan Gelats. Preguntar: Antonio. A-3070.
O-1 3909 4 Feb. 9

UNA JOVEN ESPAÑOLA, se ofrece para criada de manos, sin pretensiones; tiene buenas referencias. Informan en Luz No. 52. Teléfono M-5246.
O-1 4003 5 Feb. 9

s-2 Cocineras y Cocineros

SE DESEA COLOCAR una buena cocinera y repostera española; tiene garantías de las casas donde trabajó. Informan: F-6236.
O-2 4305 8 Feb. 11

COCINERO FINO, REPOSTERO, asiático, desea colocarse casa particular, cocina perfectamente a la criolla, española y francesa. Muy limpio y formal, sabe cumplir con su obligación y tiene buenas referencias. Telf. M-3033.
O-2 4324 8 Feb. 11

JOVEN COCINERO, chino, desea colocarse para casa particular, sabe cocinar criolla, americana, repostería y pastelería; tiene buenas referencias. Llame; Guillermo Ha Kuang. M-5372. Compostela 37.
O-2 4323 8 Feb. 11

DESEA COLOCARSE joven española, para cocinar y limpiar o cocinar solamente; entiende de repostería y tiene referencias. U-1481.
O-2 4257 7 Feb. 9

SE OFRECE UNA COCINERA española, de mediana edad, cocina criolla y española, hace plaza y sabe hacer dulces; tiene referencias, desea casa de moralidad. Informan: M-7566.
O-2 4178 7 Feb. 9

SE DESEA COLOCAR joven española, de cocinera y repostera, no le importa hacer alguna limpieza, es formal, trabajadora y tiene buenas referencias. Telf. F-2036.
O-2 4229 7 Feb. 9

SE OFRECE COCINERO y repostero, experto en cocina a la inglesa y española. Informan: Telf. M-5236, Luis Wong.
O-2 4189 7 Feb. 10

SE DESEA COLOCAR una señora de mediana edad, para cocinar y limpiar; tiene buenas referencias y es trabajadora. Telf. U-5809.
O-2 4230 7 Feb. 9

SE DESEA COLOCAR una señora española de mediana edad, cocina a la española y criolla, sabe de repostería; tiene buenas referencias de las casas que ha trabajado. Telf. M-4489, de 7 a 11 y de 3 a 7.
O-2 4242 7 Feb. 10

DESEA COLOCARSE una señora peninsular, de cocinera en casa particular y que den buen trato, cocina a la española y criolla y algo a la francesa y entiende de repostería; tiene buenas recomendaciones, no duerme en la colocación. Telf. F-2255.
O-2 4210 7 Feb. 10

SE DESEA COLOCAR un joven español, cocinero y repostero, para casa particular o casa comercio. M-4877
O-2 4250 7 Feb. 10

DESEA COLOCARSE en casa particular, maestro cocinero y repostero, sabe cocinar estilo extranjero y del país; tiene muy buenas referencias. Informan: Telf. M-4712.
O-2 4202 7 Feb. 11

DESEA COLOCARSE joven española la cocinera, sabe repostería, cocina y limpiar a corta familia. Tiene buenas referencias. Telf. A-8620.
O-2 4266 7 Feb. 9

DESEA COLOCARSE joven española para cocinar y limpiar; tiene buenas referencias. Teléfono A-4335.
O-2 4284 7 Feb. 9

SE DESEA COLOCAR una muchacha española para cocinera o criada de manos, tiene referencias, donde trabajó. Teléfono F-6358.
O-2 4276 7 Feb. 9

SE OFRECE JOVEN española, para cocinar y limpiar, siendo corta familia puede lavar la ropa fina; tiene buenas referencias y cocina muy bien. Telf. A-3343.
O-2 4221 7 Feb. 9

SE DESEA COLOCAR joven blanca, sabe cocinar y limpiar. Informes: Telf. M-5667.
O-2 4164 6 Feb. 9

COCINERO CHINO, que cocina muy bien a la criolla y española y sabe hacer dulces, se ofrece a las familias. Telf. F-6105. Llame a Julio Bú.
O-2 4086 6 Feb. 9

SE OFRECEN

s-2 Cocineras y Cocineros

SE OFRECE ESPAÑOLA joven, muy trabajadora, para cocinar y limpiar; y otra española de más edad, para cocinar y ayudar; son buenas cocineras, tienen referencias y duermen en la colocación. A-8066.
O-2 4196 7 Feb. 10

SE OFRECE BUEN COCINERO español, trabajó en las mejores casas de La Habana, es limpio en su trabajo; es hombre solo y sale al campo. Antonio A-3090.
O-2 4214 7 Feb. 10

COCINERO Y REPOSTERO, joven español, con toda maestría en el arte culinario, desea colocarse casa particular o comercio, limpia y ordenado. Económico; con referencias de casas conocidas. FO-2727.
O-2 4163 6 Feb. 9

DESEAN COLOCARSE dos españolas, una para cocinar y limpiar, otra para lavar o limpiar por horas, saben cumplir con su obligación. Teléfono M-1898.
O-2 4152 6 Feb. 9

SE DESEA COLOCAR una joven española de mediana edad para cocinar y limpiar, no le importa cualquier trabajo. Sale a los repartos. Informan: M-4852.
O-2 4268 7 Feb. 10

VICTOR LAN, EXPERTO cocinero, con referencias de las casas donde ha trabajado, se ofrece para cocinar en casa particular. Para más informes: Zanja número 45, primer piso. Telf. U-7902.
O-2 4127 6 Feb. 9

SE DESEA COLOCAR una joven peninsular, para la cocina y limpieza o para criada de mano. Informan; Telf. M-4447.
O-2 4129 6 Feb. 9

DESEA COLOCARSE una cocinera, repostera, cocina a la española, francesa e inglesa. Telf. M-5242.
O-2 4043 6 Feb. 11

s-3 Manejadoras

MANEJADORA DESEA empleo, no tiene inconveniente en cuidar dos niños o uno y limpiar, si es necesario. Sueldo convencional. FO-2630.
O-3 4222 7 Feb. 10

MUCHACHA, HABLA inglés y español, para manejadora o criada de cuartos, para matrimonio solo, sale afuera. Calle 5 número 19, entre 16 y 18, Almendares Telf. FO-2727 Petrona.
O-3 4201 7 Feb. 10

s-6 Costureras y Modistas

DESEA COLOCARSE una señora seria y educada para coser, bordar y algo de limpieza. Telf. F-3996.
O-6 4067 6 Feb. 9

s-7 Lavanderas y Lavanderos

INGLESA MESTIZA CLARA, de (36) años, se ofrece para lavar y planchar a máquina, ayudar cocina y limpieza, duerme colocación, viuda y sin compromiso. Referencias: Sr. Luis del Valle y Ruiz Mesa. Elizabeth. A-3070.
O-7 4258 7 Feb. 10

LAVANDERO ASIATICO, joven, se ofrece para casa particular, lavar y planchar toda clase, muy práctico y buenas referencias. Informan: Zanja 45. Telf. U-7902. Preguntar por Ignacio.
O-7 4126 6 Feb. 9

s-8 Choferes

SE DESEA COLOCAR chofer español, mediana edad, ocho años de práctica; tiene referencias. A-1488. Preguntar por Palacios.
O-8 4319 8 Feb. 10

UN JOVEN ESPAÑOL chofer, desea colocarse en casa particular o comercio; tiene referencias. Informan: U-2154.
O-8 4249 7 Feb. 10

DESEA COLOCARSE chofer español, verdadero mecánico, experto en toda clase de máquinas, sin pretensiones y con esmeradas referencias de casas conocidas. Telf. A-3096.
O-8 4179 7 Feb. 10

DESEA COLOCARSE chofer español, experto toda clase máquinas, verdadero mecánico, sin pretensiones, y con esmeradas referencias de casas conocidas. Telf. A-4792.
O-8 4177 7 Feb. 9

s-9 Jardineros

UN JAPONES MEDIANA edad desea colocarse para jardinero o algo limpieza casa, no importa ir a finca y casa particular; tiene buenas referencias. Telf. FO-9325.
O-9 4056 6 Feb. 11

s-10 Oficinistas

SE OFRECE MECANOGRAFA práctica, con buena letra y ortografía, sin pretensiones; buenas referencias, San Ignacio 118. Departamento H.
O-10 4304 8 Feb. 11

EXPERTO TENEDOR de Libros, mucha práctica, seriedad y referencias inmejorables, se hace cargo de toda clase de contabilidades. Honorarios, lo que usted tenga presupuestado o pueda pagar. Telf. M-6333.
O-10 2569 24 Feb. 23

COMPRAS

6 Automóviles y Accesorios

COMPRO CUÑA MODERNA, buenas condiciones. Plazos mensuales. Llame Eduardo. A-3500.
C-6 4239 7 Feb. 10

9 Muebles y Prendas

M-1880: COMPRO MUEBLES, radios, oro, prendas, objetos Arte, antigüedades, cuadros, máquinas coser, escribir, pianos, pianolas, archivos, burós, enseres de café, caja caudales. Cambio nuevo por viejo. M-1880.
C-9 4329 8 Feb. 12

M-2677: COMPRO objetos Arte, oro, plata, bronces, porcelanas, antigüedades, oficinas, archivos, libros, máquinas escribir, coser, muebles, casas enteras baúles, maletas. Todo valor. M-2677. Rápidamente. Duvillere.
C-9 3869 4 Feb. 9

U-4060: COMPRO MUEBLES. Liquido casas completas, objetos Arte, antigüedades, adornos bronces porcelana, plata, columnas marmol, etc., libros, oro viejo. Compro todo. Negocio rápido. U-4060.
C-9 3430 31 Feb. 10

COMPRAMOS JOYAS, monedas, oro, plata y platino, inclusive rotas pagando el mejor precio. Establecidos de 1893. Buró de Pignoraciones a interés reducido. Obrapía 105.
C-9 3256 30 Feb. 14

M-7105: COMPRA juegos cuarto, recibidor, comedor, baúles, mamparas, máquinas coser, escribir, escaparates, lunas, liquida casas completas, ropa, neveras. Operación rápida. M-7105.
C-9 4025 5 Feb. 10

M-3209: COMPRO MUEBLES, pianos, victrolas escaparates antiguos, lunas manchadas, máquinas «Singer», escribir, baúles, maletas, oro, prendas, objetos Arte, antigüedades, casas completas, compro todo. Operación rápida. M-3209.
C-9 3773 3 Feb. 10

15 Objetos-Varios

MARTINEZ: COMPRAMOS ropa usada, zapatos y todo objeto de vestir. Telf. M-9654 Monserrate 133, entre Dragones y Teniente Rey.
C-15 4075 6 Feb. 11

A-4559: COMPRO BAULES, objetos Arte, muebles, antigüedades, adornos pianos, enseres fonda, efectos clínicos, oro, libros, abrigos, ropas, máquinas coser, escribir. Pago bien. Negocio rápido. A-4559.
C-5 3767 3 Feb. 11

Con la garantía de que su solicitud llega a los hogares de miles de suscriptores

—PUEDE USTED POR:

20 CTS DOS DIAS 25 PALABRAS

Alquilar, Vender, Comprar, Cambiar, Arrendar etc etc.

Ofertas de Oficinistas, Criados, Aprendices etc etc

15 CTS DOS DIAS 25 PALABRAS

Si le es urgente su solicitud, utilice la Pág. de ULTIMA HORA.

Departamento de Anuncios Clasificados
A-3333 Telfs. M-7911

COMPRAS

15 Objetos-Varios

U-2530: COMPRO objetos de Arte, (sanos o rotos), antigüedades, bronces, porcelanas, mármoles, marfiles, muebles antiguos, platos de títulos y de pared, vajillas, plata y oro. Pago bien y operación rápida. U-2530.
C-15 3732 3 Feb. 13

CAMBIOS

1 Casas

SE DESEA CAMBIAR casa cómoda, amplia, moderna, buen sitio del Vedado de 2 plantas, por otra de las mismas condiciones, pero de dos plantas independientes, en Calle 17 o Línea, no más lejos de Paseo. Informan: F-4919.
CC-1 3199 30 Feb. 9

3 Fincas Rústicas

POR FINCA PROPIA cultivo, Sur Provincia Habana o límite Pinar del Río, se cambian solares, la mejor esquina Ampliación Almendares. Telf. F-6592.
CC-3 3653 2 Feb. 9

6 Automóviles y Accesorios

CUANDO UD. TIENE un automóvil, cerca nuevo y Ud. quiere cambiar para un negocio bueno, llame a las 9 por la mañana. Escobar 159.
C-C-6 4033 5 Feb. 15

REPARACIONES

9 Muebles y Prendas

TALLER REPARACIONES de muebles. Especialidad para barnizar, esmaltar, lacrar, tapices juegos porta neveras. Llame: F-3775, García. Consulte nuestros precios. Hallará presupuesto. Domicilio, si desea.
R. 9 4331 8 Feb. 10

VENTAS

1 Casas

EN MIL PESOS SE VENDE la casa Cruz del Padre número 2, entre Pedroso y Universidad, compuesta de sala, comedor, tres cuartos patio, cocina y servicios sanitarios. Informa: Campos, Calle 6 número 172, entre 17 y 19, Vedado. Telf. F-3424.
V-1 4251 7 Feb. 10

VENDO CASI REGALADA casa dos plantas, moderna 150 metros punto comercial, una cuadra Reina y Belascoaín. Cuba y O-Reilly vidriera de tabacos de 11 a 1 p m.
V-1 4168 6 Feb. 2

LA CASA NUMERO 192, de Baños, Vedado. Vende, de dos plantas, garage separado. Informan: Teniente Rey 3, altos.
V-1 3718 3 Feb. 18

ALMENDARES: VENDO chalecito esquina brisa, situación espléndida, citarón, techos monolíticos, bien decorado, estilo modernista. Precio: 3,200 pesos. Otra casa, $1,300.00. Facilidades pago. Llaves: FO-2212, Rodríguez.
V-1 4059 6 Feb. 11

VENDO LA CASA, Justicia número 6, casi esquina a la Calzada de Luyanó, compuesta de sala, saleta, dos cuartos, servicios y patio. Precio de situación. Trato directo con su dueño.
V-1 4188 7 Feb. 11

OPORTUNIDAD: En lo más céntrico del barrio comercial, Obrapía entre Aguiar y Habana, se vende una casa de dos plantas, sólida construcción y techos monolíticos que vale actualmente $24,000.00. Se da a precio de situación, pudiendo dejarse $3,600.00 en hipoteca. Telf. FO-7969.
V-1 4141 5 Feb. 10

$850.00 SE VENDE en el mismo pueblo de Arroyo Apolo y reconocer $150.00 a pagar cómodamente una casita mampostería y tres accesorias madera. Informarán: Rayo 83, altos.
V-1 3662 2 Feb. 9

$1,600.00 CASA NUEVA, portal, sala, tres cuartos, comedor, baño, cocina. Contado, lo que pueda. Resto, plazos, Almendares. Otras, en Habana, todos precios. García: U-1363, de 12 a 2, solamente.
V-1 4307 8 Feb. 11

VENTAS

1 Casas

VEDADO
Calle Paseo, cerca de 17, espléndida casa moderna, 2 plantas, terreno 683 metros, garage. Se vende en 17,500 pesos. Facilidades en el pago. G. Delmonte, Habana 82. A-2474.
V-1 4247 7 Feb. 9

INVIERTA HOY, GANGAS
Calle Galiano, casa esq. 350 metros. $25.000.
Calle Neptuno, casa de centro, 3 plantas, moderna. $32,000.
Calle Salud, casa 2 plantas, moderna, 150 metros. $5.500.
Calle Lealtad esq. moderna, 3 plantas. $15,000.
Calle 17 Vedado, casa esq. moderna 2 plantas. 600 metros. $17.500.
Calle 21, Vedado, casa una planta. $2.800.
INFORMA: QUINTANA
Chachón 23. Telfs. A-7733. FO-2188
V-1 4175 6 Feb. 9

ALMENDARES: SE VENDE casa mampostería, calle C., frente Parque Japonés, 10 x 47 varas, 3 habitaciones, garage, (nueva), $6,000.00 con 2,000 pesos al contado. BEERS, Corredor, O-Reilly 9½.
V-1 3843 4 Feb. 13

POR HABERSE TRASLADO sus dueños al extranjero, se vende a precio de situación, hermosa y fresca casa en la Calle 12, Ampliación de Almendares. Informan: Laboratorios «Koch», Neptuno y Mazón.
V-1 3905 4 Feb. 14

2 Solares

VENDO MAS DE 600 METROS de magnífico terreno, propio para siembra, con buena casa, en Reparto Lawton. Informes: FO-2429.
V-2 4295 8 Feb. 13

GANGA: VENDO solar centro $1.60 vara, mide 14,15 frente, 59.24 fondo reparto Mendoza. Calle Vista Alegre, entre Mayía Rodríguez y Goicuría al lado Villa Sofía. Informan: Barrera. Teléfono U-5921.
V-2 3455 4001 5 Feb. 9

SE VENDE: LA ESQUINA de San José y Manrique, por la mitad de su costo. Para informes: Zanja 143.
V-2 2672 26 Feb. 25

3 Fincas Rústicas

5 CABALLERIAS CARRETERA. Otra de 4 caballerías. Otra, de 2 caballerías. Precios actuales, cerca Habana. García: U-1363, de 12 a 2, solamente.
V-3 4306 8 Feb. 11

FINCA "EL FENIX", Bainoa, 25 caballerías, magníficas tierras y aguadas, laguna y toda clase de cultivos y crianza de animales, espléndida casa. Informa: L. Sampedro, Aguiar 126. Telf. A-2977.
V-3 3756 3 Mar. 8

WAJAY
Con frente a Carretera se vende una finca, mucha arboleda, tierra colorada, de primera, buen pozo, luz eléctrica y teléfono. Facilidades de pago. G. Delmonte, Habana 82. Telf. A-2474
V-3 4248 7 Feb. 9

SE VENDE FINCA de recreo con muchos árboles frutales y agua muy buena. Informan en el kiosco de la Curva de Cantarranas y en Dragones 13.
V-3 3873 4 Feb. 9

4 Establecimientos

VENDO INDUSTRIA 40 años abierta con su paila vapor todo completo, muy acreditada, póximo parque Central, negocio sólido, deja libre mensual $120, precio $1,200, me urge la venta. Monte y Someruelos, café Cuenya.
V-4 4279 7 Feb. 14

VENDO MEJOR bodega de la Habana, sin alquiler y vida propia venta diaria 40 a $45, contado, se da barata y esta dada a trabajar. Informan: San Frncisco 55 altos.
V-4 4270 7 Feb. 13

6 Automóviles y Accesorios

SE VENDE UN «PACKARD», completamente nuevo, del año 28. Se da barato. Puede verse en San José 174, Garage.
V-6 4294 8 Feb. 13

VENTAS

6 Automóviles y Accesorios

«FORD» CERRADO, dos puertas, 30, 31; «Studebaker» 29, 4 puertas, 5 pasajeros, económico, como nuevos. Precio situación. Admito carro, parte pago, San Lázaro 289, Chapistería.
V-6 4299 8 Feb. 12

SE VENDE CAMION «Ford», cerrado, último modelo y un tostador de café completo, de 50 a 75 libras. Informes: Someruelos entre Corrales y Monte, Taller de Mecánica. Valle.
V-6 4148 6 Feb. 11

SE VENDE UN CAMION «Ford», en $25.00. Tiene gomas y su estado mecánico es bueno. Buenos Aires número 19. Cerro, interior, Carlos Sosa.
V-6 4207 7 Feb. 9

VENDO UN CARRO-CAMION «Ford» moderno, bueno, para Panadería, Dulcería, Café o Víveres finos. Muy barato. Una caja caudales: un molino francés, para moler café; una pesa de mil libras. Escobar y Sitios, Bodega. Informa: Sr. Pérez.
V-6 4082 6 Feb. 9

EN LA CALLE C. número 258, esquina a 27, Vedado, se vende automóvil 'Lincoln' abierto, de siete pasajeros. Ha sido bien cuidado y en muy buenas condiciones.
V-6 3420 31 Feb. 11

GANGA VERDAD: Baby Marmon, cerrado, tres gomas nuevas, dos medio uso, perfecto estado de pintura y funcionamiento. Lo «quemo» en 110 pesos, Infanta 72, garage «Porvenir».
V-6 3835 4 Feb. 12

«PACKARD» 6 CILINDROS, cerrado, muy económico, flamante, sólo 12,000 millas camidas. Se vende muy barato. Informan: U-3685, Sr. Meneses.
V-6 3543 1 Feb. 11

7 Maquinarias

GANGA: SE VENDE tractor Forsond y arado de dos discos, marca Oliver, $150,00. Se entregan funcionando. Informan. Telf. FO-7864. FO-7600.
V-7 4170 6 Feb. 9

8 De Animales

SE VENDE UNA GRAN Vaquería, compuesta de vacas de razas «Holstein» y «Jershey», todas de primer y segundo parto, recentinas y muy próximas, muy abundantes de leche, juntas o separadas. Pueden probarse y verse todos los días, aquí en La Habana, en Palatino, finca «Hornedo», kilómetro 2. Precios de situación.
V-8 4190 7 Feb. 10

9 Muebles y Prendas

VENDO JUEGO CUARTO moderno, $25.00, flamante estado; cuarto, 3 cuerpos, último estilo $65.00; sala, Arte Moderno, caoba, $28.00. A-5704, Jesús del Monte 27, altos, una cuadra Tejas.
V-9 4232 7 Feb. 10

VENDO LUJOSO JUEGO cuarto, último estilo, tres cuerpos. Costó hace dos meses, $400.00, en $100.00; comedor Arte Moderno, $55.00; recibidor, 23.00; gobelinos y alfombra, Concordia 127, Belascoaín y Gervasio.
V-9 4328 8 Feb. 12

REGIO JUEGO cuarto $15.00. El de 3 cuerpos $35.00. Sala $5.00. Cama $2.00. Escaparate $3.00. Dos sillones $2.00. Piano $18.00. Ortofónicas $8.00. Embarco. Indio 5. A-2826.
V-9 4285 7 Feb. 9

FAMILIA EMBARCA vende juego cuarto Arte Moderno, coqueta último estilo, $38.00; sala caoba, $14.00; recibidor mimbre, $5.00. Verse todas horas, San Joaquín 68, bajos, una cuadra Monte.
V-9 4233 7 Feb. 10

VENDO JUEGO CUARTO moderno, $25.00, flamante estado; cuarto, 3 cuerpos último estilo, $65.00; Arte Moderno, caoba, $28.00. A-5704, Jesús del Monte 27, altos, una cuadra Tejas.
V-9 4232 7 Feb. 10

SE VENDE EN CAMPANARIO 40, altos, entre Animas y Virtudes, un juego de cuarto Arte Moderno y un juego de escritorio completo estilo Renacimiento. Ambos perfectamente nuevos. No se trata con mueblistas. Telf. M-3147.
V-9 4235 7 Feb. 10

¡ASOMBRESE! JUEGO cuarto, sala, comedor, $1.00 semanal, sin dinero fondo, ni fiador, «La Predilecta», San Rafael 171, entre Oquendo y Marqués González; juegos cuarto $25.00; sala, $10.00; camas, $3.00. Facilidades pago. Alquilamos, cambiamos, reformamos, guardamos muebles.
V-9 4243 7 Mar. 8

MUEBLES EN GANGA
Juegos de cuarto, Arte Moderno, $4 mensuales. Comedor caoba último estilo $3 mensuales. Sala o recibidor modernísimos $3 mensuales. Juego cuarto tres cuerpos caoba últimas creaciones $5 mensuales. Precios muy bajos. Grandes facilidades.
La Eminencia. Neptuno 188. U-5427
V-5 2322 19 Feb. 18

MUEBLES DE CALIDAD, elegantes y económicos. Los fabricamos rápidamente, cuyas láminas o proyectos enseñaremos aquí, o a domicilio y liquidamos, a como quiera, todas las existencias, al contado y a plazos cómodos. Tenemos comprador para sus muebles, en cambio por los nuestros y le alquilamos los que necesite, con opción a comprarlos, rebajándole la mitad de lo que haya pagado. La Casa Ruisánchez, (que anuncia la verdad), Angeles 13, esquina a Estrella, (del 25 al 31). Telf. A-2024.
V-5 1315 Feb. 11

M-2680: ENSERES Establecimientos. Toda clase muebles, objetos Arte, oro, plata, porcelanas, maletas, baúles, casas enteras todo lo que venda. M-2680. Camión en puerta y dinero en mano.
C-9 4133 6 Feb. 15

MUY BARATO. VENDO juego majagua, completo, buenas condiciones. Puede verse. Infanta No. 45, casi esq. a Llinás al lado «Casa Versalles».
V-9 4161 6 Feb. 16

VENDO JUEGO COMEDOR majestuoso, único en Cuba, propio para familia de gusto, costó $6,000.00 o cambio por otro más modesto; espejo sala, hecho a capricho, luna veneciana; sofá-chaisselong, único en Cuba y diversos objetos. Urge venta, Manrique 113.
V-9 4134 6 Feb. 9

VENDO TODOS MIS MUEBLES, juego cuarto moderno, sala, recibidor, nevera, piano, máquina «Singer». Todo flamante. Urge venta, San Miguel número 97, bajos, entre Lealtad y Campanario.
V-9 4174 6 Feb. 13

UNA CASA COMPLETA, $15.00 mensuales. Juegos sala, comedor, cuarto, nevera, 2 lámparas, mesa-teléfono 2 sillones-portal, 1 cama-hierro 1 fiambrera, 1 sombrerera y 1 mesa-escritorio. Todo: $15.00 mensuales. Libre conducción. Venta a plazo en toda la Isla La Especial», Neptuno 159.
V-5 1021 9 Feb.

REGIO JUEGO DE CUARTO, tres cuerpos, muñequeado, todo de caoba; idem, comedor; también de recibidor. Por embarcar, se vende muy barato. Prado 43, bajos.
V-9 3834 4 Feb. 9

CANDELA Y CONTRA-CANDELA en muebles: A plazos, alquilamos, barnizamos, restauramos cambiamos, de encargo, mueblería Galiano 94, fábrica, Peñón 1. Todo de «La Casa Ros y Novoa» J. Naveira, S. en C. Obsequiamos carteles alquiler casas
V-9 3181 29 Feb. 28

VENTAS

9 Muebles y Prendas

«UNA CASA COMPLETA» de muebles y lámparas, $10.00 mensuales. Un juego cuarto, juego comedor juego sala, nevera, 3 lámparas, 2 sillones-portal, 1 cama-niño, 1 fiambrera. Todo: $10.00 mensuales. Libre conducción. Ventas a plazos, a toda la Isla. «La Comercial», Neptuno 153.
V-5 1020 9 Feb. 9

MAQUINA «SINGER» de ovillo central, completamente nueva, cinco gavetas, con todas sus piezas. Si la ve la compra. Ganga. $22.00. Prado 60 altos, esquina Colón.
V-9 4062 6 Feb. 9

VENDO BARATISIMOS, modernos muebles, sala, caoba; comedor, Arte Moderno; cuartos, tres cuerpos con butacón. Están nuevos. Bargueño y adornos, Concordia 17, bajos, entre Aguila y Galiano.
V-9 4093 6 Feb. 15

POR LA CUARTA de su valor, vendo todos los muebles de mi casa, sala, recibidor, comedor y cuarto, Concordia 31, altos, esquina San Nicolás.
V-9 4094 6 Feb. 16

OBJETOS DE ARTE. Se liquidan a precios increíbles. Jarrones, porcelanas, figuras marmol, bronce y marfil, secreter sándalo, sillas y figuras chinas. "La Predilecta", San Rafael 141, entre Oquendo y Soledad.
V-9 4120 6 Feb. 16

10 Utiles de Oficinas

MUEBLES DE OFICINA
Compras. Ventas. Cambios, archivos, cajas seguridad, armarios, máquinas escribir, sumar, calcular, tarjeteros, Kardex, adresógrafos mimeógrafos, bufetes, sillas, libreros, ventiladores. Cuanto necesite una oficina. Compostela 53. A-7744.
V-10 4246 7 Feb. 14

VENDO, COMPRO ARCHIVOS máquinas escribir, sumar burós, cajas seguridad, tarjeteros, satélites, libreros, juegos recibidor, sillas giraterias, sillones, butacas, carpetas mimiógrafos, Progreso 3, entre Villegas y Aguacate M-8638.
V-10 3932 4 Feb. 11

PUPITRES: COMPRO, vendo, burós, libreros, máquinas escribir, sumar, calcular, mimeógrafos muebles oficina en general. Llame y véalos, Villegas 6. A-8054.
V-10 3866 4 Feb. 11

11 Instrumentos de Música

ESTUPENDO PIANO alemán de grandes voces, marca muy conocida. Está casi nuevo y se da sumamente barato. Dragones frente al Teatro Martí.
V-11 4236 7 Feb. 15

REGIO PIANO de alta calidad, lo más moderna fabricación, sacada al mercado, es nuevo, se regala por muy poco dinero. Sr. Vide. Estrella 65, piso segundo.
V-11 3924 4 Feb. 12

FENOMENAL REALIZACION de pianos y pianolas, de famosas marcas, garantía absoluta, precios de completo reajuste. Facilidades de pago. «La Predilecta», San Rafael 141 entre Oquendo y Soledad.
V-11 3431 31 Feb. 10

12 Radios

RADIOS «MAJESTIC» 1932 1933, desde $4.00 mensuales, no necesita dinero, acepto entrada o parte pago Radios, Victrolas, Pianos, Muebles usados. A-5704. Jesús del Monte 27, altos, una cuadra Tejas.
V-12 4234 7 Feb. 12

VENDO RADIO «VICTOR» gabinete, perfecto funcionamiento, $45.00; Radio «Majestic», gabinete, baratísimo; ortofónica «Victor», gabinete, $8.00, muchos discos. A-5704, Jesús del Monte 27, altos, una cuadra Tejas.
V-12 4231 7 Feb 10

13 Libros e Impresos

«TESORO DE LA JUVENTUD», todo piel, cantos dorados. Completamente nuevo. Es una preciosidad. Lo vendo en precio de situación. San Rafael 141, bajos, entre Soledad y Oquendo. U-2530.
V-13 4122 6 Feb. 10

15 Objetos-Varios

FLUSES A 80 CENTAVOS, procedentes de subastas, un millón de prendas, ropas y objetos, máquinas escribir, sumar, calcular, mimeógrafos, muebles oficina en general. Véalos Villegas 6. A-8054.
V-15 3867 4 Feb. 11

OBJETOS DE ARTE

Vendemos jarrones, porcenalas finas, figuras bronce, marmol y marfil, lámparas bronce, comedor y sala y muebles antiguos a precios increíbles, «Los Tres Hermanos», Consulado 94 y 96. Telf. A-4775.

DINERO E HIPOTECAS

D-1 Se Toma

EN HABANA COMPRO crédito hipotecario o doy en hipoteca $2,000.00 a $2,5000.00, sobre propiedad. Compro casa, $3,000.00 a $3,500.00. Negocio rápido. Informes: Cienfuegos y Apodaca, (Lechería). 12 a 2. Fernández.
D-1 4303 8 Feb. 18

SOLICITO DEL CAPITALISTA en primera hipoteca en Habana $2,500 y $1,500. Cerro $800. Víbora $800. Santos Suárez $1,000 y $1,50. Todo sobre espléndidas propiedades. U-7273.
D-1 4171 6 Feb. 15

VENDO CREDITO HIPOTECARIO de tres mil quinientos pesos, con el 10 por ciento de interés. Buena garantía, casa comercio esquina. Para más informes: Escobar y Sitios, Bodega, Pérez.
D-1 4080 6 Feb. 9

D-2 Se Ofrece

DINERO
No pierda tiempo. Cuando necesite tomar dinero en hipoteca o pagaré, vea a Fernández Alvarez, San Ignacio 50. Telf. A-4432, 2 a 5. Operaciones rápidas y absoluta reserva.
D-2 3775 3 Mar. 8

PRESTAMOS AL 3%
A empleados particulares o propietarios. Pagarés, 2 fiadores. Solicitante propietario varias casas sin fiadores. Se devuelve capital e intereses Compañía Comercial, «La Mercantil», durante 6 meses. También hipotecas. S. A., Compostela 45. A-9173.
D-2 3831 4 Mar. 8

BANCO ASTURIANO: Compro libreta, Bonos y Acciones, Bonos Pro-Arte Musical, Bonos Mercado Unico, Bonos y Obligaciones del Gobierno, Bonos y Acciones de todas las Compañías. Aguiar 112-A. Manuel Piñol.
D-2 3332 31 Feb. 10

DINERO AL 7%, 1ra. hipoteca, cualquier cantidad, traiga sus títulos y resolverá su asunto en el día. P. Quintana, Chacón 23. Teléfonos: A-7733. FO-2188.
P-2 3928 4 Feb. 9

VISITENOS HOY, TENDRA mañana el dinero que necesita. Reserva. Hasta $500.00 garantía casas, alquileres, fiadores. Banco Nueva Escocia, Departamento 202. M-9486, 10 a 12, 4 a 6.
D-2 3404 31 Mar. 6

DINERO AL 7x100
En partidas de $10.000 con la mayor reserva y prontitud. Miguel F. Márquez. Empedrado 16 (altos) esq. Cuba.
Z-S-O. 2168 19 Feb. 20

DINERO E HIPOTECAS

D-2 Se Ofrece

DINERO
Doy grandes y pequeñas cantidades en hipoteca, desde el 6 por ciento en adelante, para La Habana y sus Barrios. También tengo para los Repartos. Operación rápida y absoluta reserva.
JULIO C. GRANDA
Obrapía 33. Telfs. M-5921 F-5759.
Z-S-O. 1969 19 Feb. 18

D-4 Giros y Letras

CAJAS RESERVADAS
Las tenemos en nuestras bóvedas, construidas con todos los adelantos modernos y las alquilamos para guardar valores de los interesados. En esta oficina daremos todos los detalles que se deseen.
N. GELATS Y COMPAÑIA
106 Aguiar 108 esq. a Amargura.
Z-S-T 907 9 Feb. 9

PARA EL HOGAR

PH-2 Interés para el Hogar

PRECIO NUNCA VISTO. Un saco carbón a cualquier lugar de la Habana, 75 centavos. Gratificamos su nuevo pedido, 5 centavos, cada saco. Teléfono A-9515.

LA CASA FLOR SEDA
Fábrica de colchones y colchonetas. Arreglamos colchones, edredones y Box-Spring, quedan nuevos por módico precio, **San Rafael 142. U-2516**
PD-3 3952 4 Feb. 11

PARA LAS DAMAS

PD-3 Interés para las Damas

Sra. para sus canas
Use manzanilla alemana «Sol de Oro». Garantizamos que pone el cabello rubio y lo conserva rubio. Frasco chico 0.80; grande 1,50. Droguerías y boticas.
PD-3 4169 5 Feb. 10

COLORACION DEL CABELLO. Señora: Confíe a mano profesional y de conciencia, el enojoso trabajo de restaurar los suyos, con la tintura más acreditada. De $2.00, en adelante. Especialidad en rubios y castaños. Voy a domicilio. Telf. F-2863. Lady Luisa.
PD-3 2828 26 Feb. 10

CLINICA DE FAJAS
Arreglamos fajas viejas. Confeccionamos su medida, cualquier modelo Vestir. También fajas Colon, Estómago, Vientres péndulos. Operados, Maternidad, Eliminadores de grasa. Para todas las hernias. Mercedes: Experta Fajista. Neptuno 138, entre Lealtad y Escobar. Telf. M-7519.
PD-3 3345 31 Feb. 10

MODISTA ESPAÑOLA, se ofrece, cose y corta por figurín, en su casa o a domicilio. Telf. A-8620.

ENSEÑANZAS

E-1 Profesoras-Profesores

INGLES, TAQUIGRAFIA, (inglesa y española); Teneduría, Cálculos Mercantiles, Aritmética, Algebra, Caligrafía, Mecanografía y Ortografía. Clases a domicilio, por el Profesor F. Heltzman. Monte 103, altos. M-9247.
E-1 4290 8 Mar. 8

BAILES, R. CAÑAS
Profesor chileno. Danzón, Son, Fox. Blue, Tango. Aprendizaje rápido. Doy práctica con enseñanza. Bailes de teatro. Seriedad, competencia. Clases a todas horas. Empedrado 60
E-1 3994 5 Feb. 10

PROFESORA TITULAR de piano. Vea plan en mi Studio. Enseño repertorios, Cárdenas 27, bajos.
E-1 4054 6 Feb. 11

INGLES
Enseñado por profesora americana. Sorprendentes resultados, en pocas semanas. El discípulo leerá, escribirá y hablará el inglés, en breve tiempo. Lecciones a domicilio, también. Miss Kapan, «Gran Hotel», Teniente Rey y Zulueta. M-9896.
E-5 2714 25 Feb. 24

PROFESORA INGLESA, con referencias de las mejores familias, da clases de inglés a señoras y niños. También prepara para el bachillerato. Tef. F-2658.
E-5 917 9 Feb. 12

E-2 Colegios

INTERNOS Y MEDIO Internos. Admitimos de ambos sexos, dándoles trato familiar. Comida sana, abundante. Alta moralidad. Cuota situación. Colegio Academia Mercantil, Luz 26 bajos.
E-2 4250 7 Feb. 22

E-3 Academias

ACADEMIA AMERICANA. San Rafael 157. Taquigrafías Gregg, Pitman (en inglés español), mecanografía, teneduría, aritmética, gramática, álgebra, bachillerato, preparatoria, lectura, escritura, cálculos mercantiles, peritaje. Precios razonables.
E-3 3444 3 Feb. 10

Por Correspondencia
Ortografía, Gramática, Mecanografía, Aritmética, Taquigrafía, Contabilidad, Correspondencia Comercial. Cientos de alumnos satisfechos. Solicite HOY MISMO amplios informes gratuitos. Gran Academia «Mercurio», Dragones 42, Habana.
E-1 2138 20 Feb. 19

INTERES GENERAL

¡¡HERNIADOS!!
Pagará después de probar un mes: Pruebe curarse hernia con RETENTOR. Retiene como ningún braguero. Faja cómoda. Duradera. Garantizada. Puede, desde $4.00, resolver su caso. Miles de testimonios a su disposición. Compre en casas acreditadas. Braguero agranda hernia. RETENTOR cura la hernia. Garantizado. (Testimonios): Sr. Antonio Anido, Monte 339, Depósito de Tabacos. Teléfono: M-5683; Sr. Francisco Yera, Aguiar 72, (Barbería); Sr. Faustino Lozano. Neptuno 196. (Maestro Panadero de la Casa Prieto). CURADOS TODOS CON RETENTOR. Consultas gratis. Pida folleto por Teléfono: M-7519 o por Correo. Carrasco. Enfermero-Ortopédico, Neptuno 138, entre Lealtad y Escobar.
I-G. 3346 31 Feb. 10

POR HUMANIDAD y por compasión hacia los que sufren del Estómago, Vesícula Biliar, Colitis e Intestinos, de cuyos males padecí por largo tiempo, a pesar de haber tomado infinidad de medicamentos, comunicaré gratis a quien se interese el nombre del moderno patente medicinal que me ha curado, completamente, en pocos días. No pretendo lucro alguno, en ningún sentido. F. Rabassa, Apartado 117. Habana.
I-G. 3933 5 Feb. 9

ASMATICOS
Prueben antes de comprar. Pase a recoger una muestra gratis del nuevo producto «Lactusan». Calma la opresión asmática desde la primera cucharada, no contiene yoduros, narcóticos, calmante, ni ninguna otra droga alterante. Infanta 59 Carlos Tercero y Estrella. U-4000. También puede pedirla por correo acompañando 10 centavos sellos.
I-G. 2167 20 Feb. 19

AL MARGEN DEL CABLE

La "Ruralización" de Italia

Por Raúl MAESTRI

ITALIA ha sido, desde siempre, un país eminentemente agrícola. En la pre-guerra el 55% de la población italiana trabajaba en la agricultura, mientras que —en igual período— la población agrícola de Francia era el 40%, en Alemania el 35%, y en Inglaterra el 12%. Correspondientemente, la población industrial en Italia alcanzaba próximamente el 28% de la total, mientras en Francia era el 32%, en Alemania el 40% y en Inglaterra el 44%. Mayor era todavía la diferencia, relativamente, en cuanto a la población comercial que era en Italia, Francia, Alemania e Inglaterra, respectivamente, el 8%, el 14%, el 12% y el 23%. En la actualidad, si bien en todos los países ha tenido lugar un cierto desplazamiento que ha aumentado el espesor demográfico de las capas comerciales, la situación sigue respondiendo a estas proporciones.

El progreso industrial de Italia tropieza con serios obstáculos. Es un país que carece relativamente de las necesarias materias primas: carbón, petróleo; además, la tradición industrial presenta un cierto carácter de artesanaje más que de producción en masa. Pero, por otra parte, se dan en Italia dos fenómenos que influyen decisivamente en el complejo de su economía: uno es su constante crecimiento demográfico; otro, la misma disposición del terreno, que unas veces por razones orográficas imposibilita la utilización de grandes porciones del mismo y otras por formaciones pantanosas la hace extraordinariamente cara y hasta peligrosa. Esto es, Italia es y seguirá siendo una nación agrícola, pero aun como tal tiene que hacer frente a positivas dificultades. Esta situación había de hacerse más problemática bajo el imperio del fascismo, que entraña una política que, dada su ideología y su más fiel clientela, tenía que mostrar una franca afección rural.

El fascismo ha centrado en el particular sus mejores energías. Estas han seguido una línea de cuidadoso análisis, pero al cabo se han concretado máximamente en la llamada «Obra de la Bonifica Integral». El criterio que la guía es el siguiente: uno técnico, cual es aumentar la producción relativa de la tierra y dotarla de una estructuración moderna y técnica, y otro predominantemente higiénico, a saber, rescatar para el cultivo y la residencia aquellas zonas hasta entonces infestadas de fiebre y paludismo. Esto es, un fin intensivo y un fin extensivo; y ambos han de servir como pivotes para realizar toda una profunda transformación del agro italiano, de la civilización y de las relaciones sociales, de las formas de financiamiento y distribución, política demográfica, etc.

La primera fase de esta empresa asumió su expresión más ostensible en la llamada «Batalla del Grano», destinada a equiparar la demanda y la oferta nacionales de trigo. La «batalla» se ha ganado, y en un espacio de tiempo asombrosamente corto. En la pre-guerra Italia producía unos 5 millones de toneladas métricas de trigo e inmediatamente después de la guerra esta cifra había descendido notablemente; en 1929 ya producía 7.1 millón de toneladas. Y lo que es no menos importante: a este aumento en la producción total ha correspondido un notable aumento en la productividad relativa, por hectárea.

En cuanto a la obra de «bonificación» de la tierra se trata, fundamentalmente, de un problema hidráulico, con vista a fines higiénicos y agrícolas: extirpar focos de enfermedades infecciosas y recuperar y movilizar un terreno hasta entonces baldío. La Bonifica se ha aplicado en un territorio de 542,000 hectáreas y su costo ha sido de más de 240 millones de liras. No solamente se preparan y capacitan las tierras para el cultivo, sino además se verifica en ellas un científico plan de colonización interior, por familias, y simultáneamente se fabrican las viviendas y establecimientos necesarios. Para la aplicación del plan «bonificador» se ha creado en el Ministerio de Agricultura un Departamento «ad-hoc».

Al mismo tiempo se viene discutiendo en Italia actualmente la electrificación de toda la economía agrícola, proyecto de proporciones tan gigantescas que no es menester encarecerlas. El aspecto técnico de la cuestión ya está dilucidado, y los resultados son positivos; en cambio, en cuanto al aspecto económico, o de rentabilidad, no se ha llegado todavía a una última conclusión. En principio la idea se justificaría en el capital hidráulico que atesora Italia, y que hasta ahora permanece mayormente inaprovechado.

Aludamos, aunque brevemente, a dos extremos de importancia: uno financiero y otro social. Después de varios frustrados ensayos, el Real Decreto de Julio 29 de 1927 propició la emisión de unos **bonos agrarios**, con la garantía colateral del Estado y la obligación por parte de éste de atender, en parte, a su redención; se creó, además, el Consorcio Nacional del Crédito Agrario, que empezó con un capital de 270 millones de liras, y que concede directamente créditos. Puede decirse, no obstante, que no se ha hecho en Italia más de lo mucho que ya se ha hecho, principalmente debido a circunstancias financieras, tanto más arduas dada la política monetaria que sigue el Estado.

La reforma agraria se propone planificar hasta un cierto punto la producción del país, en volumen como en especie; pero sostiene, como un dogma, el principio de la propiedad privada, por supuesto no en la forma más clásica del Derecho Romano —o liberal. Yo he visitado— en la gratísima compañía del Dr. Alfonso Forcade, Consejero de nuestra Legación en Roma— los trabajos de «bonificación» efectuados en la llanura pontina por la Asociación Nacional de Combatientes (dentro del marco de la «bonifica integral») y pudimos apreciar cómo se trataba de darle a la empresa un profundo carácter familiar y propietario. Este es un factor que no debe olvidarse.

Hablando de la «bonifica integral» Mussolini ha dicho una vez: «Ha pasado el tiempo de la política preferentemente urbana». Casi se le cree viendo estos magníficos trabajos de la nueva Italia.

"No pasarán", aseguró ayer el comandante de la escuadra peruana en Iquitos

En la Liga de las Naciones se cree que es inminente un choque armado entre Colombia y Perú por causa de la posesión de Leticia

El Ministro uruguayo en Washington y Presidente de la Com. Permanente de Conciliación de Pan América, Víctor Varela, desmintió la noticia de que aquel organismo piense en volver a mediar en el conflicto colombiano-peruano. Una nueva proposición presentada hace concebir esperanzas

GINEBRA, febrero 8 AP.—Los informes recibidos hoy por la Liga de las Naciones indican que es inminente un choque armado entre Perú y Colombia, como resultado de la disputa sobre el territorio de Leticia.

Perú no muestra síntomas de moderación en su actitud, a pesar de las notas enviadas al gobierno de Lima por el Consejo de la Liga.

Esta tarde la secretaria de la Liga publicó la nota que el secretario Stimson envió a Lima el mes pasado.

«NO PASARAN» DICE EL COMANDANTE PERUANO DE IQUITOS

LIMA, Perú, febrero 8 AP.—El comandante naval Germán Narvaez, jefe de las fuerzas navales de Iquitos, ha enviado un radiograma a los redactores del periódico «El Comercio» felicitándoles por la campaña que realizan a favor de la revisión del tratado de fronteras y agrega:

«La flotilla de guerra a mis ordenes cumplirá decididamente con su deber, llegando al sacrificio si es necesario. No pasarán».

El periódico contesta deseando que el asunto se resuelva con el restablecimiento de la paz y de la concordia.

SURGE UNA NUEVA PROPOSICION EN EL CONFLICTO DE LETICIA

RIO JANEIRO, Brasil, febrero 8—AP.—Se ha sabido hoy que una nueva proposición para el arreglo de Leticia, cuyo origen no es brasileño ha hecho concebir esperanzas de que el asunto se solucione por medio de la conciliación.

No se sabe todavía de donde ha partido la nueva fórmula, pero se cree que será aceptada por Colombia y Perú, republicas que se opusieron a la solución propuesta por el Brasil.

Nada se sabe acerca de los progresos de las negociaciones que se realizan en las capitales de Perú y Colombia.

NO SE REANUDARAN LAS NEGOCIACIONES SOBRE LETICIA EN WASHINGTON

WASHINGTON, febrero 8 AP.—Las noticias de Río Janeiro relativas a la reanudación de las actividades en Washington para el arreglo de la controversia de Leticia no han sido confirmadas hoy por el doctor Víctor Varela, ministro uruguayo y presidente de la Comisión Permanente de Conciliación panamericana.

La Comisión de Washington, según el doctor Varela, ha dejado la iniciativa el mes pasado a los negociadores de Río Janeiro y no volverá a intervenir, excepto con el carácter de cooperadora, mientras haya esperanzas de éxito para los esfuerzos que se hacen en la capital brasileña.

El departamento de Estado americano, según parece, no tiene ninguna proposición que hacer a los negociadores de Río Janeiro. El secretario Stimson ha aprobado la fórmula brasileña para la devolución de Leticia a Colombia, cuyo territorio le pertenece por el tratado de 1922.

Otro factor que parece desalentador con relación a la reanudación de las actividades en esta capital es el hecho de que el doctor Víctor Maurtua, representante especial del Perú, en las negociaciones de Leticia, se propone salir pronto para la Habana.

Las naciones que han dado su apoyo a la reciente invocación por el secretario Stimson de Pacto Kellogg—Briand son Cuba, Costa Rica, Guatemala, Honduras, Nicaragua, Ecuador, Panamá, Haití, Paraguay y la República de Santo Domingo.

Venezuela, Argentina, Chile y Santo Domingo han enviado notas al Perú recomendándole que acepte la fórmula de paz brasileña.

Perú ha aceptado la fórmula pero a condición de que el Brasil retenga en su poder la ciudad durante sesenta días mientras duran las negociaciones sobre las fronteras.

Francia, Gran Bretaña, Italia Alemania han dado instrucciones a sus ministros en Lima para que recuerden al Perú las obligaciones que ha contraído con la aceptación del Pacto Kellogg—Briand.

Herriot está alarmado por la situación de Alemania

Después de la conferencia anglo-americana sobre las deudas en marzo, Francia iniciará la discusión del asunto con Estados Unidos

«También debemos sentirnos inquietos ante las actividades del ex Príncipe heredero—dijo el ex Primer Ministro francés, Herriot—. Por lo visto el hitlerismo está tratando de proceder con más rapidez que sus adversarios y no existe la menor duda de que hallará apoyo fuera de Alemania

PARIS, febrero 8.—AP.—El ex premier Eduardo Herriot, en un artículo publicado hoy en el periódico radical «Ere Nouvelle», se muestra alarmado por las recientes actividades en Alemania.

«En Ginebra»—dice Herriot—«Alemania se está preparando para tomar la ofensiva contra Francia e Inglaterra.

«Si sus planes tienen éxito, Alemania se armará nuevamente.

«La situación en Prusia es en extremo grave; el Reich tiene el propósito de aniquilar este estado que ha tratado de seguir un programa democrático con toda sinceridad.

«También debemos sentirnos inquietos ante las recientes actividades del ex príncipe heredero. Por lo visto el «hitlerismo» está tratando de obrar con más rapidez que sus adversarios. No existe la menor duda de que hallarán apoyo fuera de Alemania.»

HERRIOT ASEGURA QUE PRONTO SE DISCUTIRAN LAS DEUDAS FRANCESAS

PARIS, febrero 8.—AP.—El ex premier Eduardo Herriot, cuyo gobierno cayó cuando insistió ante la Cámara de Diputados que Francia estaba obligada a efectuar el pago del plazo de diciembre 15 de las deudas de guerra a los Estados Unidos, prometió hoy, durante una reunion del Comité de Relaciones Exteriores de la Cámara, que el problema de las deudas francesas se discutiría en una fecha cercana.

Anteriormente el ex premier había sido electo presidente del Comité por aclamación. Aceptó el nombramiento cuando los otros candidatos se retiraron.

El asunto de las deudas fué mencionado por un diputado que dijo haber leído ciertas críticas, publicadas en la prensa americana, del discurso pronunciado por Neville Chamberlain, Canciller del Exchequer de la Gran Bretaña. En el mencionado discurso Mr. Chamberlain dijo que Inglaterra no haría concesiones especiales a los Estados Unidos a cambio de la reducción de las deudas.

Según los amigos íntimos de M. Herriot, el ex premier no quiere hacer nada sobre las deudas hasta después de la conferencia anglo americana que se efectuará en marzo.

Candidatos con probabilidades de ocupar las carteras de Comercio y Marina y el cargo de Fiscal general en el Gabinete que constituirá Roosevelt el mes próximo

Entre las personas mencionadas para ocupar puestos importantes en el gabinete del presidente electo Roosevelt, suenan con insistencia los nombres de Jesse Isidor Strauss (izquierda), de Nueva York, para la Secretaría de Comercio; el senador Claude A. Swanson (centro), para la Secretaría de Marina, y el senador Thomas J. Walsh, para el puesto de Fiscal General.

LOS REPUBLICANOS DEL ESTADO LIBRE DE IRLANDA DESEAN LA UNION CON EL NORTE DEL PAIS

Al tomar posesión de la Presidencia Eamón de Valera, uno de los oradores expresó la confianza de cuando vuelva a ser reelecto lo sea para la Presidencia de los 32 Condados

DUBLIN, febrero 8.—AP.—El deseo de los republicanos del Estado Libre de una unión con el Norte de Irlanda en una República que comprenda los treinta y dos condados se reflejó hoy en la sesión del nuevo Dail Eirean, en la cual fué reelegido presidente Mr. Eamon de Valera.

Las galerías y los bancos aplaudieron a Sean Moylan, del condado de Cork, en su discurso proponiendo la reelección de Mr. de Valera, expresó la esperanza de que la próxima vez que sea reelegido lo sería como presidente de una República irlandesa de treinta y dos condados».

El Dail eligió a Mr. de Valera para el cargo de Presidente del Consejo Ejecutivo por 82 votos contra 54, con lo que se demuestra la nueva fuerza con que ha salido el partido Fianna Fail de las últimas elecciones. Frank MacDermott, jefe del nuevo partido del centro, anunció que él y sus partidarios no podían apoyar a Mr. de Valera para la Presidencia y se abstuvieron de votar.

El nuevo gabinete, en el cual solamente ha habido tres cambios, se anunció inmediatamente. James Ofloghegan dejó el departamento de Justicia, siendo sustituído por P. J. Ruttledge, ex ministro de Minas y Pesquerías. El ministerio de Minas y Pesquerías lo desempeña Joseph Connolly, ex director general de Comunicaciones. El único ministro nuevo es Gerard Boland, que ha recibido la cartera de Correos y Telégrafos. Fué secretario del partido en el ministerio de Hacienda en el último gobierno.

El ex presidente Cosgrave jefe de la posición, fué silbado por un numeroso público cuando salió de la catedral donde asistió a una misa para implorar la guía divina para el nuevo Parlamento. A Mr. Cosgrave le acompañaban otros miembros del partido y el Lord Mayor de Dublin.

Los amotinados del "De Zeven Provincien" no se rinden sin condiciones

Los buques enviados en su persecución abrirán fuego si se resisten a la entrega

BATAVIA, febrero 8 (AP.)— El juego del escondite entre los buques de la escuadra holandesa que persiguen al crucero «De Zeven Provincien» continuaba esta noche, y según se cree los tripulantes del barco amotinado tienen el propósito de no dejarse coger excepto en el caso de que sean aceptadas sus condiciones.

El comandante del buque fugitivo, que se hallaba en tierra cuando ocurrió el motín y que se encuentra actualmente en uno de los barcos perseguidores, ha recibido otro mensaje inalámbrico de los amotinados, en el cual ofrecen rendirse únicamente en el caso de que se les den seguridades de que no se procederá contra los indisciplinados así como que tampoco se les rebajarán los sueldos, que fué lo que originó el motín.

«Nos rendiremos de acuerdo con nuestro mensaje anterior—dice la tripulación amotinada al comandante—. Sírvase informar a las altas autoridades que no hay entre nosotros ninguno que tenga ideas comunistas y que no se ha apelado a la violencia. Solamente nos hemos propuesto protestar contra la reducción de salario y contra el arresto de nuestros compañeros. Todo a bordo marcha bien. No ha habido bajas y el servicio se desempeña como de costumbre».

El mensaje está firmado por la tripulación nativa.

Creíase esta noche que el crucero navega a lo largo de la costa meridional de la isla de Para, Sumatra, a una velocidad de siete nudos. No se cree probable que el buque intente entrar en la bahía de Pendang, que se halla al Norte.

EL GOBIERNO HOLANDES PRETENDE LA RENDICION INCONDICIONAL DEL CRUCERO AMOTINADO

LA HAYA, Holanda, febrero 8.—(AP.)— De mañana a pasado se espera un decisivo encuentro entre el crucero «De Zeven Provincien», que se halla en manos de los tripulantes amotinados frente a Java, y los buques de la Armada que le persiguen.

El ministerio de Defensa anunció que los submarinos y otros buques no deben estar muy lejos del crucero y agegó que tienen instrucciones de pedir la inmediata e incondicional rendición.

Si los rebeldes se resisten, abrirán fuego contra el crucero, anunció el ministerio.

El Gobierno, según se cree, está dispuesto a obtener la rendición incondicional de los amotinados.

LA COMISION INGLESA QUE ESTUDIA EL PAGO DE LAS DEUDAS HALLA DIFICULTADES PARA PREPARAR LA OFERTA QUE HARA A E. UNIDOS

Un miembro liberal de la Cámara de los Comunes, Geofrey Mander, propuso ayer que Inglaterra salde su deuda con Norteamérica con 100 millones de libras esterlinas, o sea unos $339 millones, en vez de los cuatro mil 499 millones 520,000 pesos a q. asciende el total de los adeudos ingleses

LONDRES, febrero 8. (AP.)—Ha creado nuevo interés alrededor de las deudas de la guerra la proposición que hizo hoy en la Cámara de los Comunes Geoffrey Mander, liberal que apoya al gobierno, en el sentido de que la deuda inglesa a los Estados Unidos se liquide con la suma de cien millones de libras esterlinas, que al cambio actual serían unos $339.000.000.

La proposición de Mander, hecha en forma de pregunta al Canciller del Exchequer, ha sido la primera cifra que se ha propuesto para la liquidación de las deudas en la Cámara de los Comunes. Sin embargo, ni siquiera esta proposición logró arrancar una sola palabra a los representantes del gobierno acerca de los progresos de las consultas que están haciéndose Sir Ronald Lindsay, embajador británico en los Estados Unidos, y una comisión de ministros.

Sir Ronald celebró esta tarde otra conferencia de dos horas con el Gabinete y se tiene entendido que regresará a Washington la semana próxima.

Cuando se hizo la proposición de la suma de cien millones de libras esterlinas en la Cámara, el Canciller del Exchequer no estaba presente. El comandante Leslie Hore-Belisha, secretario financiero del Tesoro dió una respuesta equívoca.

«El canciller—dijo el comandante—está enterado de distintas recomendaciones de esa clase, pero no cree conveniente expresar su opinión hasta tanto no se efectúen las negociaciones en Washington.»

La deuda británica asciende actualmente a $4.499.520.000.

La proposición Mander incluye como parte de la suma la cantidad que pagó el gobierno de Inglaterra el 15 de diciembre. No se cree que Mander haya obrado con instrucciones del Gobierno para sondear la opinión, pues Mander no está en contacto con los cinco ministros que negocian con el embajador Lindsay.

Los rumores de dificultades encontradas por los cinco ministros para preparar una oferta que Sir Ronald pueda llevar a Washington se dan por descontadas en los círculos autorizados. Se dice que no se esperaba que el embajador tuviese que celebrar tres largas sesiones con la subcomisión del Gabinete y se agrega que probablemente estará en contacto diario con los ministros hasta que abandone el territorio inglés.

Se tiene entendido que Mr. Mac Donald está dispuesto a hacer el viaje a Washington, si es necesario pero se cree que las negociaciones, al menos en los primeros períodos, se dejarán en manos de Sir Ronald Lindsay, ayudado por una comisión de expertos de Whitehall.

INGLATERRA SE HA BENEFICIADO CON SU POLITICA MONETARIA

OTTAWA, febrero 8. (AP.)—Sir William Clark alto comisario británico en el Canadá, declaró hoy en un discurso que la Gran Bretaña está haciendo cara al futuro «con razonable confianza» a causa de los beneficios que ha obtenido de su decisión de abandonar el patrón oro.

Dijo que «las violentas fluctuaciones del cambio en los tres o cuatro primeros meses» del cambio de política monetaria han desaparecido ahora y que existe una marcada tendencia al alza desde que la presión terminó.

Una de las principales ventajas, dijo, es que los ingleses ahora compran más productos del imperio que antes. Otra es la que calificó de «diversión del comercio» de los países que tienen todavía el patrón oro a los que, como la Gran Bretaña, no lo poseen.

También dijo que junto con el mayor consumo de productos del imperio se advierte una mejora en el comercio de exportación, sobre todo en la industria del algodón.

CENSURA A LAS PELICULAS EN QUE DE ALGUN MODO SE DENIGRE A FUNCIONARIOS

ALBANY, Nueva York, febrero 8. (AP).—Los jefes democráticos de la Legislatura de Nueva York desea que la censura de películas del Estado se niegue a autorizar cintas en que se dé «una falsa impresión» de la conducta de los funcionarios públicos.

Una proposición ha sido presentada en la Legislatura autorizando a la división cinematográfica del Departamento de Educación a negar licencias a las películas que «sin causa o motivo tiendan a minar la confianza del público en los funcionarios así como que ofrezca la impresión inexacta o malévola de los sistemas gubernamental y judicial.»

EL FUTURO MILLONARIO ALBERT BARON, CONFESO HABER HECHO ESTAFAS

LOS ANGELES, febrero 8. (AP).—Albert Baron Guggenheim, heredero de varios millones de dólares y que en un tiempo trabajó como mozo de un restaurant de Hollywood, se confesó hoy culpable del delito de haber dado cheques sin valor por 577 pesos.

El juez superior William Tell Aggeler, ha fijado la fecha del 23 de febrero para la vista.

El joven Guggenheim heredará la suma de $900.000 dentro de dos años y una cantidad mucho mayor más tarde.

UNA HUELGA DE LOS LECHEROS DE WISCONSIN

Los agricultores se negarán a vender ese producto sino les pagan el precio fijado

APPLETON, Wisconsin, febrero 8. (AP.)— El pool cooperativo de la leche de Wisconsin se ha comprometido a declarar la huelga y espera que se propagará el movimiento a todo el Centro Oeste.

La fecha para el comienzo de la huelga, que consiste en que los agricultores se negarán a vender la leche a menos de que se les paguen ciertos precios como mínimo, se dejó a la discreción del presidente de la organización Walter M. Singler, quien, aunque partidario de que empiece el 15 de este mes, no la anunciará definitivamente hasta después de la conferencia que celebrará mañana en ésta con los jefes de los agrarios.

El pool ha ganado varios millares de afiliados en la parte central y meridional de Wisconsin en los pasados meses y la decisión de ir a la huelga constituye el fin de los esfuerzos para fusionarse con otras asociaciones agrícolas.

NUEVO PROTECTOR DE LAS HERMANAS DE BELEN

CIUDAD VATICANA, febrero 8. (AP).—El Papa Pío XI ha nombrado al cardetnal Marchetti Selvaggiani, protector de las Hermanas de Belén, que tienen su convento en Bogotá, Colombia.

LA ESTERILIZACION HUMANA ES CONSIDERADA ANTICONSTITUCIONAL

RALEICH, North Carolina, febrero 8. (AP).—El Tribunal Supremo del Estado ha dictado hoy un fallo, según el cual la ley aprobada por la legislatura de North Carolina, el año 1931, permitiendo la esterilización de las personas mentalmente deficientes, es inconstitucional.

GRAN BRETAÑA POSEE AHORA LOS RECORDS DE VELOCIDAD, ALTITUD Y DISTANCIA AEREAS

Dos aviadores ingleses acaban de volar desde Londres a Unión Surafricana, superando por 328 millas el record establecido por los aviadores americanos que volaron de EE. UU. a Turquía

WALFISH BAY, Unión del Africa del Sur, febrero 8. (AP)— La Gran Bretaña ha conquistado hoy nuevos laureles en el campo de la aviación cuando dos oficiales de las Reales fuerzas aéreas, el jefe de escuadrilla O. R. Garford y el teniente G. E. Nicholetts, aterrizaron en esta pequeña población después de realizar un vuelo de 5,340 millas desde el Aerodromo de Cranwell, en Inglaterra.

Los aviadores estuvieron en el aire 57 horas y 28 minutos, pero apenas mostraban cansancio alguno, después de tan arduo vuelo, cuando aterrizaron con su gigantesco monoplano. Acabados de afeitar y sonrientes, fueron saludados por un puñado de personas que, inmediatamente, se reunieron para darles la bienvenida.

Los aviadores explicaron que se vieron obligados a descender en esta por falta de gasolina, pues los fuertes vientos de proa que encontraron redujeron el radio de acción de su monoplano. Personalmente atendieron a su aparato, que elevaron a lugar que les ofrecía saguridad. Después, se trasladaron a un hotel y pronto concilliaron un sueño profundo. Han manifestado que permanecerán aquí hasta el viernes.

Gayford y Nicholetts, que salieron de Cramwell el lunes por la mañana han batido por 328 millas el record establecido por Russell Boardman y John Polando, aviadores americanos, con su vuelo sobre el Atlántico desde los Estados Unidos a Turquía en 1931.

Tenían el propósito de llegar a Ciudad del Cabo sin escalas, pero se les agotó la gasolina minutos antes de descender en ésta, que se halla a solo 800 millas de aquella ciudad.

INGLATERRA POSEE LOS TRES RECORDS PRINCIPALES

LONDRES, febrero 8. (AP)— El ministro del Aire, comentando el éxito del vuelo del jefe de escuadrilla O. R. Gayford y del teniente G. E. Nicholetts, dijo que el principal objeto de esta aventura había consistido en determinar el mejor tipo de aparato aéreo para reforzar las unidades aéreas de servicio en lugares distantes del imperio.

Anunció el Ministerio que «la captura del record de distancia significa que la Gran Bretaña posee ahora los tres records más importantes del mundo, que son, de velocidad, de altitud y de distancia».

POLANDO Y BOARDMAN TRATARAN DE RECUPERAR EL RECORD

LYNN, Mass., febrero 8. (AP) — El teniente John Polando, de esta ciudad, que en unión de Russell T. Boardman estableció el anterior record de vuelo de larga distancia, al cubrir en una sola jornada las 5,012 millas que hay entre New York e Istambul, elogió hoy el vuelo del comandante O. R. Gayford y del teniente G. E. Nicholetts, del Real Cuerpo de Aviación Inglés.

Dijo que era muy probable que él y Boardman iniciaran otro vuelo de larga distancia, posiblemente este año, para devolver el record a los Estados Unidos.

LANGOSTA EN LAS COSECHAS DE ARGENTINA

Se establecen protestas contra el empleo de la madera chilena en envases

BUENOS AIRES, febrero 8 (AP.) —Las langostas han destruído más del 25 por ciento de la cosecha de maíz argentina, que cubre más de 14,166 acres, dejando en pie 10,625. Por lo tanto, el ministerio de Agricultura estima que la presente cosecha será la menor en muchos años.

PROTESTA CONTRA EL USO DE MADERA CHILENA EN LOS ENVASES

SANTIAGO DE CHILE, febrero 8. (AP.)— Las fábricas de harina y los panaderos han anunciado en los periódicos que las primeras suspenderán sus negocios y los segundos cerrarán sus establecimientos a causa de la ley que obliga a usar envases de madera chilena para la harina, en vez de sacos.

Agregan que unos y otros no pueden disponer de espacio para almacenar las cajas y dicen que la ley es injusta porque el trigo argentino se sigue importando en sacos a pesar de la ley.

Las compañías de maderas también han publicado anuncios diciendo que la ley debe cumplirse estrictamente.

Cuestiones sociales

Por Gastón MORA

UN escritor dice lo siguiente: «En los países de régimen económico capitalista, se hace socialismo inconscientemente. En efecto; sus leyes autorizan al Estado, Provincia o Municipio para rematar los bienes de los ciudadanos cuando éstos **no han pagado las contribuciones correspondientes.** A consecuencia de esos remates, o los bienes van a parar a manos de los capitalistas, que son los que pueden comprarlos, o la administración se adjudica el dominio de esas propiedades, si no ha habido rematadores. Las mismas leyes de los países de régimen capitalista autorizan a los acreedores para rematar los bienes de sus deudores. Esos bienes salen del dominio de éstos para entrar en el de los rematadores, si los hubiere, **o en el de los acreedores.** En todos los casos hay expropiación de la propiedad privada en beneficio de **la minoría** capitalista, o en beneficio de la administración pública. Lo primero es concentración de riqueza en minorías de capitalistas, concentración que facilita la socialización de esos bienes, pues hay, evidentemente, más facilidad en socializar los de **una minoría** que los de **una mayoría.** Lo otro, la expropiación en favor de la administración, es puro socialismo. Una ciudad, en la que toda o casi toda, la propiedad inmueble, fuese del municipio, de **la comuna,** sería una ciudad de régimen socialista. Por eso decimos que los países capitalistas hacen socialismo sin darse cuenta de ello».

ooo

Esto que acabamos de leer, se ha dicho otras veces, y recordamos haberlo comentado en estas mismas columnas. Realmente, tan peligroso es concentrar la riqueza inmobiliaria en una **minoría** de capitalistas, como concentrarla en el Estado, la Provincia o el Municipio. En el primer caso, esa riqueza concentrada en pocas manos se expone a ser **socializada** por las mayorías victoriosas. Y en el segundo caso, hay socialización cuando la administración se queda con la «propiedad raíz en pago de contribuciones» debidas por sus dueños. ¡Qué más quisieran los socialistas que ver toda la propiedad privada en poder de una minoría, a la que se le podría quitar con más facilidad que a una mayoría, o ver a la administración dueña de toda la riqueza inmueble de una demarcación!

ooo

Decía el gran abogado y estadista francés —Waldeck Rousseau— y su frase se hizo célebre **«que el Capital debía trabajar, y que el trabajo debía poseer»** Según él los capitalistas se hacen simpáticos cuando trabajan. Y el trabajador deja de **«malquerer»** al capital, cuando posee algo; cuando es dueño de algún bien; cuando, además de su salario o jornal, es dueño de una propiedad, por pequeña que sea. No habría «cuestión social», no habría conflictos entre el capital y el trabajo, si todos los ciudadanos poseyesen algo. Por esto se ha dicho y repetido, hasta la **saciedad,** que la multiplicación o difusión de la propiedad es **el muro de contención** del socialismo. Y se ha recomendado, en consecuencia, que se modifique, substancialmente, la legislación de los pueblos capitalistas de manera **que ni por falta de pago de una deuda privada o particular, pierda ningún ciudadano su propiedad.** En el primer caso, la administración **estatal, provincial o municipal** deben limitarse **a embargar la finca y sus productos,** y mantener subsistentes y anotado el embargo, hasta que se satisfaga el adeudo, sin que el dueño pueda traspasar a nadie la propiedad mientras **no** se paguen las contribuciones pendientes. En el segundo caso, el acreedor, particular **no podría** rematar la finca; no podría, adjudicársela. La recibiría en **«anticresis»,** en administración para pagarse con sus productos. Esta situación o estado de derecho **duraría** todo el tiempo que fuese necesario para que, por ese procedimiento de la anticresis, quedase completamente solventado el crédito del acreedor. Lo importante es **no disminuir** el número de los propietarios, porque en el grado en que disminuyan, se propagará «el socialismo, enemigo de la propiedad privada», como dice **Mermeix.**

M.E.C.D. 2016