1ª SECCION

El DIARIO DE LA MARINA es el periódico más antiguo de Cuba. Fué fundado en el año mil ochcientos treinta y dos.
SERVICIOS ESPECIALES DE ESPAÑA

# DIARIO DE LA MARINA

SERVICIO DE «THE ASSOCIATED PRESS». Esta queda autorizada para usar nuestro servicio y noticias de información.
HILO DIRECTO CON NUEVA YORK

1ª SECCION

AÑO CIEN.—NUMERO 360. ACOGIDO A LA FRANQUICIA POSTAL HABANA, LUNES, 26 DE DICIEMBRE DE 1932.—SANTOS ESTEBAN Y DIONISIO. TIEMPO PARA HOY: BUENO EJEMPLAR: 5 CENTAVOS

## DE CERTERA PUÑALADA POR LA ESPALDA, CON UN ESTILETE, FUE MUERTO ANOCHE UN CELEBRE DELINCUENTE HABANERO

# Farr y Co., corredores de azúcares, no creen que Cuba comience a moler si no mejoran los precios

### Abrirá hoy el comercio

**El decreto promulgado por el Presidente de la República declarando día festivo el de hoy, por haber correspondido domingo al primero de Pascua, no afecta al comercio, que podrá estar abierto. Dicha resolución se contrae a las oficinas públicas y se relaciona en igual forma, con el día dos de enero próximo, por corresponder el primero de año a otro domingo.**

**En ambos días, hoy y el dos de enero, el comercio estará abierto, como los demás días hábiles.**

**Los bancos asociados al Clearing House de la Habana, no efectuarán operaciones hoy, por acuerdo de esa entidad.**

**La Lonja del Comercio y la Bolsa de la Habana tampoco funcionarán en este día.**

## Tercera Cámara

**Por Antonio ESCOBAR**

—¡La crisis ha pasado!—ha dicho en estos días ante la Asociación de Ingenieros Mecánicos Mr. Robertson, Presidente del Comité de Rehabilitación Industrial, nombrado por el Presidente Hoover.

Si por esas palabras se entiende que el período culminante ha terminado, están bien dichas, puesto que todos los días se da cuenta en la prensa de fábricas que están enganchando braceros y de comerciantes que están recibiendo mayores pedidos; pero aún se tardará bastante en llegar a un período de prosperidad.

Hay que ayudar al tiempo: que es lo que hacen los hombres competentes, ya como negociantes prácticos, ya como científicos. Algo, acaso bastante, será obra de los poderes públicos y una parte muy considerable correrá a cargo de banqueros, fabricantes, comerciantes y agricultores.

Y apropósito de estos últimos: Mr. Ford, el automovilista, que sigue teniendo talento y buena intención y modestia, no ha formulado un programa ambicioso, sino uno limitado a la agricultura:

—El desempleo—ha dicho—disminuirá, si los labriegos, además de laborar las tierras, tienen en los campos alguna ocupación industrial; con esto, cuando, cada año, se haya hecho la cosecha, en lugar de quedarse desocupados, ejecutarán faenas industriales y no tendrán que venir a las ciudades a competir con los obreros urbanos y fomentar el desempleo.

Y como Mr. Ford, según se ha publicado, posee dos o tres grandes fincas rústicas, debemos suponer que en ellas aplica lo que predica. Es lo cierto que si todo individuo, sabe dos o más oficios, estará mejor defendido contra el desempleo que si no tiene más que una cuerda en su lira.

En los periódicos están saliendo cartas con planes, entre los cuales hay simplezas, pero también atisbos de **algo fecundo, provechoso y bueno**, como dice un verso de Núñez de Arce. Y cuando tantas cabezas, de este pueblo inteligente y emprendedor, están alumbrando, podemos esperar que den a luz algunas creaciones viables.

Mr. Herry Morgenthan, demócrata importante y opulento, que fué años atrás Embajador de los Estados Unidos en Constantinopla y que ha apoyado la elección de Mr. Roosevelt para Presidente de la República, ha publicado un programa en el cual figuran estas medidas:

—Nivelar los presupuestos, así los federales, como los de los Estados y los municipales.

—Rebajar los derechos de Aduanas.

—Reducir los armamentos.

—Reforma bancaria, para que los bancos se limiten estrictamente al negocio bancario. — Si están sometidos a la inspección del gobierno, se les debe autorizar a establecer sucursales federales.

—Cuando se emitan bonos para combatir la depresión, se ha de establecer un fondo de amortización para que esas emisiones no resulten cargas permanentes del Tesoro Federal.

—Como más de 70 millones de individuos, residentes en los Estados Unidos, poseen economías, fruto de su trabajo, colocadas en compañías de seguros de vida, en las cajas de ahorros y en las asociaciones cooperativas de préstamos, será de beneficio para la Nación, que la santidad de esos fondos sea respetada.

—Es indispensable resolver el problema agrario. El Presidente Roosevelt debe convocar a las varias organizaciones agrarias para formular un plan, de cuya ejecución serían responsables esas organizaciones.

—Hay que amparar a los ferrocarriles.

—La jornada de trabajo debe ser más corta; esta es consecuencia ineludible de la producción de masa, o lo que ahora se llama métodos **tecnocráticos** adoptados en las industrias.

Este plan Morgenthan es digno de atención, pero fraccionario. Los peritos dirán que se necesita hacer mucho más y más radical y acaso tengan razón en cierta medida.

Yo, que no soy perito, sino un mero aficionado, echo de menos aquí un Consejo Nacional Económico, elegido por los agricultores, los comerciantes, los banqueros, los fabricantes, los ferroviarios, la marina mercante, etcétera.

No un Consejo, limitado solo a proponer, como el que hay en Alemania y que ha resultado poco eficaz, sino con la **facultad** de legislar.

Sería la Tercera Cámara y lo haría, seguramente, en su especialidad, mejor que lo hacen las otras dos actuales, a las cuales descargaría de mucho trabajo; y el pueblo americano estaría bien servido.

## "El Siglo", los almacenes más grandes de toda España, fueron destruídos ayer por un incendio, causando pérdidas que pasan de 3,000,000.00 de pesos

### LA ACADEMIA DE CIENCIAS, UN BANCO, UN TEATRO Y LA IGLESIA, EN GRAN PELIGRO

Don Francisco Maciá dirigió personalmente el salvamento y no permitió que los bomberos se fueran hasta que el peligro se suprimió. Medio millón de pesos en juguetes fueron destruídos

BARCELONA, diciembre 25. (AP)—Un voraz incendio ha convertido en ruinas los edificios del establecimiento «El Siglo» el más importante de toda España, calculándose las pérdidas más de 3.000.000 de pesos.

Con motivo del incendio del establecimiento «El Siglo» han quedado sin ocupación 1.500 hombres y mujeres, que ganaban su vida en el mismo como dependientes y empleados.

Solamente las paredes de los edificios que daban a la Rambla, han quedado en pie, pues todo lo demás no es otra cosa que un montón de ruinas y cenizas.

Esta tarde se abandonaron las esperanzas de salvar el edificio, concentrando los bomberos todos sus esfuerzos a las casas próximas, amenazadas por la conflagración.

Dos bomberos, un miembro de la Cruz Roja y dos dependientes resultaron lesionados.

Entre las pérdidas figuran juguetes por valor de medio millón de dolares. El establecimiento «El Siglo» ocupaba seis edificios en las calles Rambla y Xucla, los cuales se encuentran asegurados.

La conflagración, según se cree, fué originada por las chispas de un tren eléctrico, en miniatura, que funcionaba en el departamento de juguetes de «El Siglo».

Entre los millares de espectadores que se encontraban presenciando esta tarde los esfuerzos de los bomberos para dominar las llamas, se hallaba el presidente de la Generalidad de Cataluña, don Francisco Macia. Personalmente, dió instrucciones a los bomberos, Cruz Roja y policía, a fin de que permanecieran allí hasta que desapareciese el peligro para los edificios adyacentes.

La falta de agua impidió trabajar a los bomberos, siendo la causa principal de que éstos no lograsen salvar nada de los edificios. Uno de ellos, el de la calle Xucla, por donde comenzó el incendio quedó destruído en menos de dos horas.

La Academia de Ciencias y el Banco Hispano Colonial, que se encuentran próximos a lo que fué «El Siglo» estuvieron en peligro de ser alcanzados por las llamas, por lo que de una y otro se extrajeron, a toda prisa, documentos, libros y objetos de valor.

### Tres bandoleros asaltan y hieren a un dependiente

Intentaron robar la mercancía que guardaba en un camión. Al hacer resistencia lo hirieron

Al Primer Centro de Socorro fue conducido José Sanjurjo Aveledo, vecino y dependiente del almacén de víveres situado en Aguila número 187, apreciándosele una herida en la región braquial derecha. Como el estado del paciente se agravara, fue trasladado al Hospital Municipal y más tarde a la casa de salud Covadonga, donde fué sometido a una delicada operación quirúrgica.

A pesar de su gravedad, José pudo prestar declaración. Manifestó que encontrándose en la mañana de ayer cargando uno de los camiones de la casa donde trabaja, cuyo vehículo estaba situado frente a la misma, inesperadamente se le presentaron tres individuos, los que intentaron apoderarse de las mercancías y como al darse cuenta de ello intentara evitarlo, uno de los desconocidos, esgrimiendo un cuchillo que portaba, lo agredió.

### Casi todos los países de la América han sufrido en este año catástrofes naturales y revoluciones interiores o exteriores

Persiste la lucha entre Bolivia y Paraguay, en Honduras y Nicaragua, mientras Perú y Colombia se preparan a la lucha. Relación de los desórdenes en diferentes países

NUEVA YORK, diciembre 25.—(A. P).—Durante el año que está a punto de terminar sólo cuatro de las veinte naciones de América han escapado a conflictos interiores o internacionales, en los cuales los terremotos y los huracanes han sumado gran número de víctimas a las revoluciones y a la guerra en el Chaco.

La lucha entre Paraguay y Bolivia, que entra en el sexto mes, ha costado 18,000 muertos, heridos o enfermos a Bolivia y 15,000 a Paraguay, hallándose el conflicto exactamente en las mismas condiciones que cuando comenzó.

Una segunda guerra amenaza a fines de este año, que parece estarse fraguando entre Perú y Columbia por la posesión del puerto de Leticia en el río Amazonas, por lo que el Brasil ha enviado tropas a la escena con el fin de proteger sus derechos territoriales.

La revolución, aunque menos intensa, continúa en Honduras, y en la Argentina las actividades de los radicales fueron seguidas de los arrestos de los ex presidentes Irigoyen y Alvear, por orden del gobierno del Presidente Justo.

Mientras tanto, Chile y Ecuador han retornado a la normalidad constitucional después de un año de desórdenes. Brasil se dispone a celebrar elecciones para suceder al regimen provisional, y Panamá, Honduras, Nicaragua, Argentina, México y Paraguay eligieron Presidentes este año.

Mientras el conflicto del Chaco llegaba a su punto más culminante en octubre, Brasil ponía fin a una revolución devastadora de tres meses que costó a la República más de $8.000.000 y 15,000 vidas, resultando victoriosas las fuerzas del Presidente provisional Vargas.

Perú, entretanto, pasaba por contrariedades políticas. El 9 de diciembre el coronel Sánchez Cerro completó el primer año en la presidencia y en ese período escapó milagrosamente a la muerte a manos de un asesino y suprimió un levantamiento naval y dos revoluciones civiles.

Después de ocho cambios de gobierno, Chile, regresó a la normalidad constitucional el 24 de diciembre con la toma de posesión del ex presidente Arturo Alessandri. Entre abril y noviembre, el país estuvo en un continuo estado de desorden.

Ecuador, vecino septentrional del Perú, volvió al gobierno constitucional el 5 de diciembre con la toma de posesión de Juan de Dios Martínez Mera. Con anterioridad, Neptali Bonifaz había sido elegido, pero el Senado lo declara inelegible por haber nacido en Perú. Sus partidarios se apoderaron de la capital, Quito, y fueron arrojados después de sangrientos combates en las calles que costaron mil vidas.

Uruguay conservó su orden interno bajo el presidente Gabriel Terra.

De todas las repúblicas suramericanas, solamente Venezuela, dominada por el dictador Juan Vicente Gómez, estuvo ajena a desórdenes.

En cinco de las seis repúblicas centroamericanas, El Salvador, Guatemala, Costa Rica, Honduras y Nicaragua, hubo desórdenes interiores y las tres últimas y Panamá eligieron nuevos presidentes.

En México el presidente Ortiz Rubio dimitió después de una disputa acerca del funcionamiento de un departamento del Gobierno, siendo reemplazado por el general Abelardo L. Rodríguez, que fué elegido por el Senado.

### LIBERTADOS EL SECRETARIO Y EL PRESIDENTE DE LA ASC. DE DEPENDIENTES

Al mediodía de ayer, fueron puestos en libertad, por orden de la Comandancia Militar, que los indultó, los señores Carlos Martí y Carlos Fernández, Secretario y Presidente respectivamente del Centro de Dependientes, que habían sido condenados a 15 días de arresto, por haberse reunido en el local social, sin la autorización debida.

### "PELUSA", DELINCUENTE CONOCIDO, FUE MUERTO DE UNA PUÑALADA POR OTRO

El agresor se dió a la fuga, sin que pudiera ser detenido. Llevaba un estilete para agredir a su víctima. Los demás amigos que presenciaron la escena son también sujetos de vida sospechosa

En la esquina de Salud y Rayo, frente al café «El Ideal», fué muerto de una certera puñalada, Carlos Felipe de los Huertos, más conocido por el alias de «Pelusa» y vecino de Aguila 66.

El matador, que no ha sido posible lograr su detención, es un sujeto de pésimos antecedentes, al igual que la víctima, pues éste en más de una ocasión se las ha tenido que ver con la policía, por distintos hechos delictuosos que ha cometido.

**EL HECHO**

Anoche, próximamente a las 8, se encontraban conversando en el citado lugar, «Pelusa», varios amigos más, todos delincuentes y el homicida, que según se ha podido saber, es Faustino Ibáñez.

Entre «Pelusa» e Ibáñez, surgió una disputa y en el curso de ella, Ibáñez, con un estilete, se lo enterró a su antagonista, quien no tuvo tiempo para defenderse, pues cayó de bruces sobre el pavimento.

Ibáñez, acto seguido, emprendió la fuga, sin que pudiera ser arrestado, mientras los amigos de la víctima, nombrados Isauro Jiménez, Mario González y Justo Gutiérrez, vecinos todos de la Plaza del Vapor, le prestaban auxilio, recogiéndolo y trasladándolo al Hospital Municipal.

**LA HERIDA**

Los doctores Calonge y del Busto, no pudieron asistir a Felipe, por que éste ya había dejado de existir, concretándose solamente a examinar el cadáver, certificando que presentaba una herida producida por instrumento perforo-cortante, situada en el hipocondrio derecho, penetrante en la cavidad.

**LAS ACTUACIONES**

Ante el teniente Graña, de la Quinta Estación, que se constituyó en el Hospital Municipal, prestó declaración Manuel Menéndez, encargado del café ya citado. Dijo que momentos antes del suceso, pudo ver a «Pelusa», que discutía acaloradamente con un sujeto blanco, vestido de negro, el cual le dió una trompada y acto seguido con un arma, que no pudo distinguir, le agredió, dándose después a la fuga.

Los amigos de Felipe, que lo condujeron al Hospital, manifestaron que ignoraban el porqué de la tragedia, así como quién pudiera ser el autor del hecho, pues solo lo conocían de vista.

**ERA CASADO**

«Pelusa» era casado con Julia Sánchez, con la cual tiene tres hijos: Carlos, de 2 años; Margarita, de 5; y Raquel, de 4.

Julia, al tener conocimiento de lo sucedido a su marido, acudió al Emergencias, identificando el cadáver y manifestando a la vez que desconocía por completo el móvil del suceso en que fué víctima su marido.

**NO APARECE EL ASESINO**

La policía está practicando activas investigaciones, a fin de dar con el paradero del asesino, pues es muy conocido de las autoridades, esperándose que de un momento a otro sea capturado.

**AL NECROCOMIO**

El cadáver de Felipe fué remitido al Necrocomio, para la práctica de la autopsia, en la mañana de hoy.

El inspector Gómez, de la Policía Judicial, que se personó en el lugar de los hechos, practicó minuciosas investigaciones alrededor del mismo, logrando inquirir que Faustino Ibáñez se había personado en el puesto de frutas que posee en el Mercado Unico un tal Enrique, adquiriendo del mismo una manzana y después, so pretexto de pelarla, le pidió el cuchillo, con cuya arma desapareció una vez que la tuvo en sus manos, pudiendo comprobar que con la misma le dió muerte a «Pelusa», demostrándose con ello que el acusado premeditó el hecho que realizó.

Gómez hizo comparecer en la Policía Judicial a los testigos Justo Fernández, conocido por «Quico»; Andrés Lobato Cedeño y a Isauro Jiménez, quienes manifestaron que Ibáñez y «Pelusa» habían tenido un disgusto en la esquina de Galiano y Zanja, interviniendo ellos para evitar que se fueran a las manos. Más tarde los declarantes se llevaron a «Pelusa» hasta la esquina de Dragones y Aguila, regresando todos poco después hasta Salud y Rayo, donde se presentó inesperadamente Ibáñez y con el cuchillo que portaba hirió a «Pelusa», dándose acto seguido a la fuga.

El informante continúa investigando a quién el acusado hizo entrega del arma, después de cometido el hecho.

**OCUPADA EL ARMA**

En horas de la madrugada, el Inspector Gómez procedió a ocupar el cuchillo empleado por «Pelusa», arrestando al chófer José Alvarez Lorenzo por haber podido comprobar que el arrojó en el interior del mercado.

Declaró el chófer Alvarez, que estando con su vehículo frente al lugar donde tuvo lugar el hecho, se le introdujeron dos individuos, ordenándole que los trasladara al Hospital Municipal, y una vez de regreso ocupó el arma que arrojó en el mercado, para no verse envuelto en la correspondiente investigación, sin que conociera a los autores del hecho.

Se trata de comprobar si el acusado logró desaparecer en el auto de Alvarez y si entregó el cuchillo a éste.

Alvarez quedó detenido en las oficinas de la Policía Judicial.

### CENIZAS DE SOLDADOS JAPONESES LLEVADAS A TOKIO

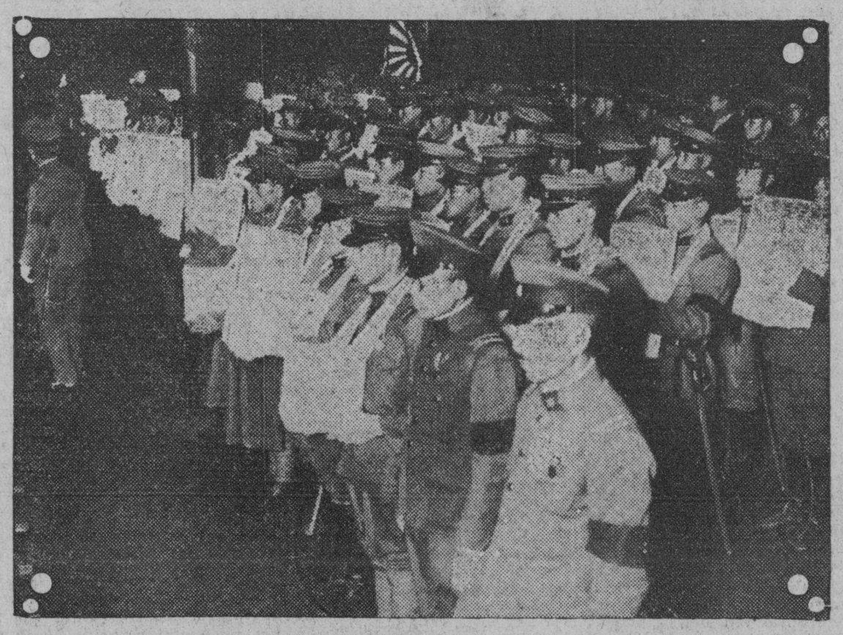

**Las cenizas de doscientos veinticuatro soldados nipones muertos en los encarnizados combates de noviembre, en el sector del río Tsitsihar, en la región norte de Manchuria, fueron llevadas a Tokio recientemente. La foto muestra la trágica ceremonia en la estación del ferrocarril, en la capital imperial. Cada uno de estos soldados lleva una pequeña urna conteniendo las cenizas de los héroes caídos.**

### EN GRAVE ESTADO EL GENERAL MEXICANO FERNANDEZ FIGUEROA

CIUDAD MEXICO, diciembre 25. (AP)—El general Miguel Fernández Figueroa, encargado de las operaciones militares en Colima, se encuentra en grave estado, temiéndose que pierda la vida, a causa de haber sido lanzado a tierra y pisoteado por su caballo.

### MEXICO RECONSTRUIRA LA CATEDRAL

CIUDAD MEXICO, diciembre 25.—AP.—La Cámara de los Diputados aprobó ayer tarde un proyecto consistente en dedicar un crédito de 4.000.000 de pesos mexicanos a la reconstrucción y conservación de la catedral nacional, uno de los edificios más grandes y antiguos de la capital.

El proyecto fué enviado al Congreso por el Presidente, quien solicitó el dinero necesario para hacer las reparaciones del caso en la catedral que es, según se afirma, una de las más bellas de la América española.

### NADIE PUEDE VENDER CON UTILIDAD AZUCAR A LOS PRECIOS QUE HOY RIGEN

Los centrales cubanos necesitan de la ayuda de los bancos para comenzar la molienda. Los bancos estarán en condiciones de especular sobre el precio si realmente hacen los anticipos

NEW YORK, diciembre 25. (AP). Farr & Company, corredores de azúcares, dicen que no hay lógica alguna en el acuerdo de que los centrales cubanos comiencen a moler el primero de febrero, a menos de que las condiciones de los precios mejoren, y en los comentarios que hacen en su informe agregan que «será interesante ver lo que Cuba va a hacer».

Haciendo notar que las refinerías compraron 15,000 sacos de Cuba para pronto embarque y 4,500 toneladas ex almacén a 2.85 y 2.82 derechos pagados, el informe dice que las Filipinas han estado haciendo presión para vender y que han tropezado con dificultades para realizar ventas.

La razón de esto, sigue diciendo el informe, es que el operador ordinario que compra y después vende futuros, contra compras de crudos costo y flete, se encuentra con que las perspectivas son inciertas.

Cinco mil toneladas para embarque en diciembre se han vendido a 2.73 centavos costo, seguro y flete, lo que representa un nuevo mínimo.

«Es interesante —agrega— examinar las probabilidades que tiene la zafra cubana que va a comenzar, con el precio representado por la paridad filipina, para las entregas en febrero alrededor de 0.60 franco a bordo. Es perfectamente evidente que no hay nadie en Cuba, ni en parte alguna del mundo, que pueda poner azúcar con utilidad en el caso de los precios actuales.

«Es también perfectamente claro que los centrales azucareros cubanos necesitan de la ayuda de los bancos, para poder comenzar la molienda el primero de febrero. En la situación en que se hallan las cosas, no hay lógica alguna en que Cuba produzca, a menos que se logre mejor precio. Los bancos estarán, por tanto, en condiciones de especular sobre el precio del azúcar, si realmente hacen anticipos para que comience la zafra.»

El informe dice también que los bancos que hagan los anticipos estarán en condiciones de impedir la venta del azúcar cubano, a menos que el precio llegue a un nivel tal que les permita recuperar el dinero que presten.

**Un artista deportado**

**DUNCAN RENALDO, que desertó su puesto de fogonero en un barco francés en 1921 y se convirtió de la noche a la mañana en actor de cinematógrafo, fué procesado por las autoridades de Los Angeles por haberse hecho pasar por ciudadano americano. Es muy posible que sea deportado.**

### OPTIMISMO EN WALL STREET

**NUEVA YORK, diciembre 25. (AP).—Ultimamente el optimismo ha surgido en los círculos bursátiles de Wall Street.**

**Esto ha sido causa de gran asombro en casi todo el distrito financiero, en vista de los precios de bonos y artículos de primera necesidad, y a los informes pesimistas de los comerciantes. No obstante, algunas personas influyentes, han demostrado gran optimismo.**

**Aparentemente la contracción del poder adquisitivo ha llegado al fin al momento en que será necesario hacer compras de reemplazo. Los informes dados por las tiendas de departamentos indican que las compras que se están haciendo hoy en día, son de reemplazos.**

**Se han hecho grandes reajustes en los costos, los cuales, aunque acompañados de un gran aumento de quiebras comerciales, ha servido para eliminar a muchas instituciones débiles, demostrado en el hecho de que las quiebras han disminuído desde agosto.**

### DOS MUERTOS Y OCHO HERIDOS EN UN CHOQUE DE UN CAMION Y UN AUTO

SOMERSET, Mass., diciembre 25. (AP)—Dos personas perdieron la vida y ocho resultaron lesionadas hoy al chocar un camión contra un automóvil en la carretera de Providence a Fall River.

### EN BRASIL SE USARA EL ALCOHOL EN LOS MOTORES EN VEZ DE LA GASOLINA

Actualmente se está usando una mezcla de 60 por ciento de alcohol y 40 por 100 de gasolina. El gobierno exige la mezcla. Se espera que pronto pueda usarse solamente alcohol puro

RIO DE JANEIRO, diciembre 25. (AP.)— El Gobierno brasileño espera que el uso del alcohol para combustible de motores, que está en sus principios, dará nuevo ímpetu a la industria azucarera del país y reducirá notablemente las importaciones de gasolina.

Las compañías petroleras, la mayoría de las cuales son americanas o inglesas, mezclan alcohol con la gasolina, después de ponerse en efecto el decreto del Gobierno.

El decreto ordena que las compañías petroleras compren el equivalente de 5 por ciento de sus importaciones de gasolina. El alcohol tiene que ser vendido como combustible, aunque la distribución, compra y venta de gasolina no ha sido prohibida.

La mezcla que se puso en el mercado de Río consiste de 60 por ciento de alcohol y 40 por ciento de gasolina, que, según los expertos del Gobierno, es muy eficiente.

Se espera que el consumo de gasolina pura sea mucho mayor que la de alcohol por algún tiempo, en espera de que los planes del Gobierno sean sometidos a prueba. La popularidad de la mezcla, fué muy difícil de juzgar al principio, debido a la diferencia de opiniones entre los choferes de alquiler y los dueños de máquinas particulares.

El Gobierno sigue optimista sin embargo, según el doctor Ernesto Fonseca Costa, jefe del departamento de alcoholes.

El doctor Costa anunció que el nuevo producto era muy bueno, desde el punto de vista técnico, si se hacen ciertos ajustes de poca importancia en los carburadores.

El doctor Costa expresó la opinión de que el plan aumentará el consumo de alcohol a siete millones ocho cientos mil galones, que pueden ser producidos en la actualidad sin dificultad, reduciendo las importaciones de gasolina por una cantidad análoga. Pronostica también el doctor Costa que la producción de alcohol aumentará notablemente.

El uso de alcohol como combustible ha sido generalizado en los últimos años en el Brasil, especialmente en Pernambuco, el más importante de los Estados azucareros. En este Estado el combustible que se consume es, por regla general, alcohol. Se calcula que el 70 por ciento de los motores usan alcohol puro, pues en Pernambuco no se hace la misma mezcla que en Río de Janeiro.

De la última zafra, Pernambuco usó 2.600.000 de galones de alcohol, que era, aproximadamente, un 70 por ciento de todo el combustible usado en ese Estado.

Las compañías petroleras están estudiando la situación con interés; pero ninguna de ellas ha mostrado intenciones de dedicarse al negocio del alcohol.

### Mejora mucho el joven Argelio Puig y Jordán

Los médicos creen que logre salvarse. Cañal y Rodríguez ya se encuentran fuera de peligro

MARIANAO, diciembre 25, (por teléfono, de nuestro Corresponsal señor Armando Martínez.)

Las últimas noticias recibidas sobre el estado de Argelio Puig son las de que el paciente, que hasta hoy ha estado debatiéndose entre la vida y la muerte, continúa, según los médicos que lo asisten, en buenas condiciones, pues la gravedad ha ido pasando, aunque no ha desaparecido totalmente; la mejoría en estos días ha sido notable.

Tanto el Coronel Dr. Guerrero, Director del Hospital como los médicos militares que lo asisten y los particulares doctores Presno, Latatú y otros, esperan que Puig logre salvarse.

Respecto a Luis Orlando Rodríguez y Domingo Cañal, su estado no ofrece peligro alguno, pues están en magníficas condiciones.

### Se propone crear en febrero 1 el día del periodista

Una simpática iniciativa ha tenido el señor Bernardo Angel, destacado periodista que dirige la Agencia Informativa «Aereonews», de Nueva York, iniciativa que ha tenido a bien comunicarnos.

Propone que se dedique el día primero de febrero, en todos los países de hispanoamérica, a celebrar el «Día del periodista»; esto es, que en él se conmemoren los nombres de los fieles servidores del periodismo que han pasado, impulsando, al mismo tiempo, la noble obra de los que se entregan a la fatigosa labor de informar cuotidianamente al público lector.

Señala que en ese día, los hombres y entidades sobresalientes de cada país deben rendir homenaje a los hombres de la prensa, que son propagandistas de la nación, sin distinción de credos políticos.

Merece plácemes—que no hemos de regatearle—, el Director de la «International Aereonews Service», por cuanto tiene su labor de reconocimiento a los que, sin días de fiesta ni vacaciones, se consagran día tras día a ofrecer a la masa lectora las vibraciones del orbe.

POLITICA. PAGINA 10

TELEGRAMAS. PAGINA 7

¿Para quién se trabaja en la U. R. S. S?
Lea la crónica de Raúl Maestri en la 3a. plana de esta edición

BROMAS Y VERAS, CASOS Y COSAS, ETC., PAGINA 4

M.E.C.D. 2016

# Un individuo fué herido anoche misteriosamente de un balazo, en la esquina de Belascoaín y Zanja

## CON DECRETOS-LEYES, SE RESOLVERA EN FRANCIA EL PAGO DE LAS DEUDAS

Norman Davis, delegado personal del presidente Hoover, ha sido designado para actuar de mediador entre el Presidente y Mr. Roosevelt para asegurar la continuidad de su política

PARIS, diciembre 25. (AP) En las reuniones familiares de París se hablaba hoy de la posibilidad de que Francia adopte más tarde un sistema de «decretos-leyes» con el fin de acelerar la resolución de los asuntos nacionales y con tal motivo se decía que, en el caso de adoptarse semejante sistema, probablemente facilitará el medio de pagar la deuda de guerra a los Estados Unidos.

Al parecer, el Gobierno no ha tomado todavía ningún acuerdo acerca de la cuestión de los decretos-leyes, aunque personas afectas al mismo han estado tratando de tal posibilidad.

Se dice que semejante sistema permitiría al primer ministro Joseph Paul-Boncour pagar a los Estados Unidos cuando creyese que el espíritu y la letra de las ideas sobre las deudas en la Cámara de los Diputados se cumplen con ello sin necesidad de someter la cuestión al Parlamento.

Los despachos de Washington dicen que el Presidente Hoover intenta de no tomar ninguna iniciativa con relación a las deudas y que el Embajador Walter E. Edge será instruído en el sentido de que se limite a persuadir a Francia de que vague los intereses. Los periódicos de esta capital conceden importancia a un artículo del coronel E. M. House, representante especial de los Estados Unidos, en el cual dice que la administración Roosevelt liquidará la guerra.

También se dá importancia en los periódicos a la noticia de que Norman H. Davis, que ha sido emisario americano en las conversaciones del desarme, actuará de enlace entre el Presidente Hoover y el Presidente electo Roosevelt para asegurar la continuación de la política exterior americana.

Las manifestaciones de House a favor del arreglo de las deudas de guerra así como que en la conferencia del desarme se dé a las naciones la impresión de que su territorio está seguro, han causado una favorable reacción en Francia.

La seguridad nacional de Francia y de otros países contra la invasión por medio de una paz organizada, ha sido defendida en Ginebra desde hace mucho tiempo por Paul-Boncour. Esto, según se dice, es lo único que permitiría a Francia realizar gran des reducciones en sus fuerzas armadas.

El periódico nacionalista «Le Journal des Debats» comentando el discurso del exprimer ministro Herriot en Lyons del sábado, en que dijo que continuaría luchando por el pago de la deuda de guerra a los Estados Unidos, declara que el exprimer ministro está hablando demasiado y que con ello no hace más que echar a perder el esplendor de su caída.

El periódico ataca a Herriot por haber abandonado la cuestión de las reparaciones en Lausana sin certeza de concesiones por parte de los Estados Unidos.

## Frank Nitti se halla mejorado de sus heridas

Dentro de pocos días le serán extraídas las balas que aun tiene alojadas en su cuerpo

CHICAGO, diciembre 25 (AP.) — Las balas que han estado alojadas en el cuerpo de Frank Nitti, desde que el lugarteniente de Al Capone fué herido por la policía el lunes pasado, serán extraídas dentro de unos días.

En el hospital de Jefferson anunciaron hoy que el bandolero, que se dice era el encargado de «quitar del mundo» a todos los enemigos de Capone, se halla muy mejorado. El doctor Gaetano Ronga, suegro del pandillero y uno de los médicos del referido hospital, dijo que para mediados de semana podría efectuarse la operación necesaria para extraer las tres balas de revólver que Nitti tiene todavía en el cuerpo.

El detective Harry Lang, que hirió a Nitti mientras arrestaban a otros seis pandilleros en su guarida de los bajos barrios, también está muy mejorado de una herida que recibió durante el tiroteo y será dado de alta en el hospital dentro de breves días.

Como medida de precaución, por temor a posibles represalias del hampa, Lang y toda su familia ha sido vigilado estrechamente por la policía.

## ADELANTARA SU TOMA DE POSESION EL EJECUTIVO DE LA FEDERACION MEDICA

Se tiene el propósito de implantar cuanto antes los acuerdos de la última Asamblea Nacional de Sancti Spíritus.—Beneficio a los obreros organizados y sin trabajo.—El certificado

Ante la urgencia de poner en practica los acuerdos adoptados por la Asamblea Nacional celebrada por la te los días 17 y 18 y madrugada del 19 de los corrientes en la Ciudad de Sancti Spíritus, se nos ha informado que el Comité Ejecutivo de la Federación Médica de Cuba electo en dicha justa médica, tomará posesión antes del dos de enero próximo, fecha en que siempre se ha llevado a cabo después de las elecciones. Muchos de los acuerdos son de gran importancia para la clase médica y de ellos dimos cuenta oportunamente trasmitidos desde la Sede de la última Asamblea.

La traducción de la versión taquigráfica de las seis sesiones celebradas en la ciudad de Sancti Spíritus se lleva a cabo con actividad por el señor Crespo, taquígrafo oficial, a fin de que los nuevos miembros del Ejecutivo conozcan los acuerdos y celebren cambios de impresiones y, más tarde reuniones oficiales para que cuanto antes surtan sus efectos los mandatos de los cerca de 350 médicos que se reunieron los días de referencia.

La Asamblea Nacional Médica tiene un carácter de Soberana. Sus acuerdos son mandatos imperativos. De ahí que el Comité Ejecutivo entrante que preside el doctor Ricardo Núñez Portuondo y del que es Secretario el doctor José Bisbé, tenga que cumplimentarlos dentro de un plazo prudencial. La Asamblea como publicamos durante las seis reuniones, concedió por unanimidad un amplio voto de confianza al Ejecutivo entrante para que resolviera, como lo estimase conveniente, el problema del mutualismo en todos sus aspectos.

**LA REBAJA DE LOS CERTIFICADOS**

Con vista del número de comunicaciones que de todos los Colegios Médicos de la República se reciben diariamente en las oficinas de la Federación, preguntando si está ya en vigor el acuerdo de la Asamblea rebajando el precio de los certificados en papel oficial de aquel organismo, se les está informando que el nuevo Comité Ejecutivo al tomar posesion en estos días, uno de los primeros asuntos a resolver ha de ser el del valor de los certificados, debiendo por ahora mantenerse el señalado por la Asamblea celebrada en diciembre de 1931.

El nuevo precio de un peso moneda oficial del papel timbrado de la Federación para extender los certificados médicos trae consigo una reglamentación especial.

## Es probable la nulidad de 10 colegios más

No aparecen los pliegos, y según el Artículo 242, habrá que proceder a su anulación

Desde ayer ha vuelto a hacerse cargo de la presidencia de la Junta Municipal Electoral de la Habana, su presidente propietario, doctor Eduardo C. Lens, juez municipal del Norte, quien disfrutaba de licencia.

**TRES COLEGIOS FUERON ESCRUTADOS AYER**

Ayer escrutó la Junta Municipal tres colegios, que fueron: Arroyo Naranjo 3, cuyos escrutinios provincial y municipalmente, fueron realizados por la mencionada Junta; Arroyo Apolo 17, también primariamente, en cuanto atañe a lo municipal y Arroyo Apolo 19, donde la votación—que fué escasa—se desenvolvió dentro de la mayor normalidad, sin infracción ninguna.

**POSIBLES NULIDADES**

Recordarán los lectores del DIARIO que en días pasados, cuando detallábamos los colegios que faltaban por escrutar, decíamos que no habían sido escrutados por faltar la relación de boletas. Estos colegios son unos diez y como el artículo 242, en relación con el 199, ambos del Código Electoral vigente, de modo imperativo mandan a los organismos electorales decreten la nulidad de aquellos colegios cuyos resultados comiciales se desconozcan y esos diez colegios **se encuentran en esas condiciones**, ya que la Junta Prvincial, así así como el Tribunal Superior Electoral, **declaran no tener los documentos** por la Municipal interesados para llevar adelante las labores escrutadoras, necesariamente — cumpliéndose ambos preceptos—**declaren la nulidad de los mismos.**

**AL SER ARROLLADO POR UN AUTOMOVIL. UN INDIVIDUO SUFRIO GRAVES LESIONES**

Amado Rodríguez, blanco, mayor de edad y sin domicilio conocido, fué asistido en el primer centro de socorro de lesiones de carácter grave diseminadas por el cuerpo, que declaró le había ocasionado al arrollarlo un auto cuyo chofer se dió a la fuga, en ocasión de transitar por Teniente Rey entre Bélgica y Plácido, ignorando el número del vehículo.

## A LA SALIDA DEL "SPORT ANTILLANO" CAYO, CON UNA PIERNA ATRAVESADA

El experto Galarraga, que lo había seguido, lo recogió herido y lo trasladó al hospital. El proyectil le atravesó una pierna. La víctima se encontraba en estado de embriaguez alcohólica

Al Hospital Municipal fué conducido anoche por el Experto Galarraga, el blanco Pedro Menéndez Martínez, natural de la Habana, de 35 años de edad y vecino de Rodríguez 57, siendo asistido por el médico de guardia doctor Gronlier,, de dos heridas producidas por proyectil de arma de fuego, situadas en el tercio medio de la pierna izquierda, con orificio de salida, siendo su estado de gravedad.

**MISTERIOSAMENTE**

Según se hace constar por la policía de la Quinta estación, Menéndez Martínez llegó anoche a la academia Sport Antillano, que está situada en la calle de Zanja, donde en estado de embriaguez sostuvo un disgusto con un individuo nombrado Antonio Grijalba, más conocido por «Nico Boniato».

**EL DISPARO**

Como Menéndez Martínez continuara molestando a los concurrentes a la academia, fué por el Experto Galarraga expulsado del local y una vez en la puerta del mismo, comenzó a expresarse en formas descompuestas de la policía.

Momentos después Martínez tomó un automóvil y cuando se bajó del vehículo frente a la Escuela de Medicina, fué herido por un disparo, ignorándose hasta ahora quien fuera el autor del mismo.

El Experto Galarraga que lo había seguido para proceder a su detención, lo recogió del pavimento trasladándolo al Hospital Municipal.

## SIGUE EN PIE EL PROBLEMA DEL ALUMBRADO EN REGLA

Está en pie, aun cuando la Compañía Cubana de Electricidad esta supliendo de fluído eléctrico, a la población de Regla, el problema que el Ayuntamiento de dicha ciudad sostiene con la citada empresa.

Según nuestras noticias, la compañía pretende que el adeudo de 24,000 pesos que le reconoce aquel Municipio se le abone por anualidades de mil pesos, haciéndosele la correspondiente concesión.

Es este un problema en el cual los vecinos están, como es natural, profundamente interesados, no teniendo simpatía dicho contrato.

## Para el día 10 del próximo mes de enero se ha anunciado la inauguración de la C. Universitaria

El gobierno español espera que la Universidad entera, incluyendo las escuelas de Medicina, Cirugía Dental, Ingeniería, Agricultura, etc., estará terminada en 1936

MADRID, diciembre 25.—AP.—Las tres primeras secciones de la Ciudad Universitaria de Madrid, serán inauguradas por los representantes del gobierno el día 10 de enero.

Este anuncio fué hecho despues de la reciente decisión del gobierno de inaugurar separadamente las secciones de este centro modelo de aducación, en vez de esperar hasta que todas estuvieran completas

Las tres secciones que han sido completadas hasta la fecha, son las de Filosofía y Letras, Arquitectura y Artes y Ciencias.

El gobierno espera que la Universidad entera, incluyendo las escuelas de Medicina, Cirugia Dental, Ingeniería, Agricultura etc., estará terminada en 1936.

**LA EX FAMILIA REAL ESPAÑOLA PASO LA NAVIDAD MUY TRANQUILA**

FONTAINEBLEAU, Francia, diciembre 25.—AP.—La ex familia real española celebró las Navidades dentro de la mayor intimidad.

Las infantas presentaron a sus sus hermanos «sweaters» de lana tejidos por ellas mismas.

Todos los miembros de la familia escribieron cartas al príncipe Juan que está en la India, como cadete de la Marina Real Británica.

**MEJORADA LA SRA. FE DE PEREZ**

NEW YORK, diciembre 25.—A. P. Se encuentra muy mejorada del ataque grippal que la retuvo recluida en sus habitaciones, la señora Fe de Pérez, esposa de don Juan A. Pérez, funcionario consular cubano en comisión en la Oficina Agrícola y Mercantil de Cuba en esta ciudad. Durante su enfermedad ha sido visitada por sus numerosas relaciones.

## Dos gigantescos teatros abrirán en la Radio City

El Music Hall tiene 6.200 asientos. El escenario tiene 144 pies de ancho por 62

NUEVA YORK, diciembre 25. (AP) El sueño de «Roxxy»—S. L. Rothafel—será una realidad la semana entrante en que los dos inmensos teatros del «Centro Rockefeller», abrirán sus puertas al público.

Por espacio de varias semanas un vasto ejército de bailarines de ambos sexos, cantantes, músicos, roperos, escenógrafos y técnicos ha estado trabajando día y noche, preparándolo todo para esta gran ocasión.

El «Music Hall» de la «Ciudad del Radio», con 6,200 asientos, abrirá sus puertas el martes por la noche, y el R. K. O-Roxy el jueves.

Rockefeller Center, que cubre más de 12 acres en el mismo centro de la ciudad de los rascacielos, ha sido descrito como el «mayor proyecto de edificios con que jamás se ha llevado a la práctica», y casi todo lo pertinente a los teatros, merece el calificativo de «mayor del mundo».

La enorme araña central del Roxy, por ejemplo tiene 25 pies de diámetro, pesa seis toneladas, y tiene un sistema especial de ventilación para eliminar el calor que dan sus 400 luces poderosas. Consume tanta corriente eléctrica en una noche como la que se necesita para iluminar una oficina de regular tamaño por una semana, y se dice que es la mayor araña que jamás se ha construido.

El arco de acero, con 300 toneladas de peso, que sostiene el proscenio del Music Hall, es uno de los mayores usados en cualquier clase de edificio.

El escenario del Music Hall, tiene 144 pies de ancho, 62 de profundidad, y es el mayor que existe en los Estados Unidos. El Music Hall es el mayor teatro del mundo.

El telón principal, que es de terciopelo, se pone en movimiento mediante 13 motores eléctricos, y está dividido en secciones para producir los efectos deseados, y hacer la apertura del tamaño necesario para cada presentación.

Tres elevadores, «los mayores que se han hecho», servirán para elevar el escenario desde el sótano hasta catorce pies sobre el nivel corriente.

## SERAN OBSEQUIADOS POR SANIDAD LOS NIÑOS DE LAS ESCUELAS PUBLICAS

El «Día del niño escolar», próximo 6 de enero, los niños tendrán obsequios y disfrutarán, dentro de su estado, de un día de alegría, según expresó el secretario de Sanidad y Beneficencia.

Todos los años, de acuerdo con el decreto 501 de 24 de junio de 1932, se declara de asueto en las Escuelas Públicas y Privadas de la República, verificándose un reparto de juguetes, dulces, galleticas, etc., entre los niños existentes en cada asilo, creche u hospital.

Este año, pues, no les faltará a los niños pobres su obsequio.

## Se ha formulado denuncia ante el fiscal de la audiencia habanera por estafa contra un matrimonio

Don Lesmes Pascual, ex Presidente del Banco de Crédito de Cuba, acusa al Sr. Gregorio del Haya Valdés y a su esposa María Carolina Roig, de cobrar indebidamente 10.000 pesos

El Fiscal de la Audiencia ha recibido una grave denuncia por el delito de estafa, producida ante dicho Ministerio por el Sr. D. Lesmes Pascual del Río, ex-Presidente del Consejo de Administración del Banco de Crédito de Cuba, contra el ex-Consejero de la misma entidad bancaria señor Gregorio del Haya Valdés y contra la esposa de éste, señora María Carolina Roig Machado. La denuncia ha sido pasada al Juzgado de Instrucción de la Sección Primera el que ha radicado la correspondiente causa por el referido delito, actuando el señor Pascual bajo la dirección profesional del doctor Ramón González Barrios, como acusador particular.

Los hechos que se imputan al señor del Haya y su esposa son el de haberse puesto ambos de acuerdo para defraudar los intereses del denunciante, el que se considera perjudicado en la suma de $10,000.00 importe de dos cheques cobrados por los denunciados.

Se hace historia en la denuncia de la constitución de la referida entidad bancaria, que ya no existe. El banco de Crédito de Cuba se fundó para fomentar la propiedad rural, facilitar y proporcionar créditos a agricultores, colonos, vegueros y propietarios de fincas rústicas y urbanas e implantar y llevar a cabo todas aquellas operaciones que contribuyeran a facilitar el crédito público, formando el capital social ciento cincuenta millones de pesos en acciones comunes y bonos preferentes con el interés del seis por ciento anual, fijo.

Debido a la crisis económica y haberse descubierto un importante desfalco en el Banco hubo que levantar fondos de momento y fué aceptado el ofrecimiento de Gregorio del Haya, Consejero en funciones e interesado en evitar el desastre, consistente aquél en hacer un préstamo por $10,000.00, para invertirlo en la compra de acciones del Banco y reforzar, así, los fondos sociales.

Haya indicó que fuera el Presidente Lesmes del Río el que autorizara la escritura de préstamo; pero cuando llegó a formalizarse, Pascual supo que la negociación era a base de que él se reconociera y confesara deudor no de del Haya, sino de la esposa de éste, señora Roig, no obstante lo cual firmó la escritura como si el préstamo fuera para él, aunque el dinero fué invertido en la compra de acciones, como se hizo constar en dicho documento notarial. Verificada la operación, Pascual entregó a del Haya la suma de $800.00, importe de los intereses de un año mediante un cheque a la orden de la señora Roig, que hizo efectivo su esposo el que hizo constar que era su apoderado. Posteriormente Haya celebró un contrato privado con Pascual, modificando la escritura de préstamo, en la que hizo constar su carácter de tal apoderado y recibiendo como tal un cheque de $8,000.00 a cuenta del préstamo, consintiendo Haya que lo hiciera efectivo con acciones del Banco; y, finalmente Pascual volvió a entregarle otro cheque, como final de la operación, por $2,500.00, que también cobró del Haya, con el repetido carácter de apoderado de su consorte.

Pasado algún tiempo, Pascual,—continúa diciendo la denunciante—fué sorprendido con una demanda ejecutiva interpuesta por la señora Roig, en cobro de la totalidad del préstamo de $10,000.00; personado en el pleito adujo que había cumplido su compromiso, pero la señora Roig negó que su esposo fuera su apoderado, ni siquiera su administrador y expuso que ignoraba lo de las entregas del dinero de los cheques y también el otorgamiento del contrato privado que modificó el préstamo escriturario.

Y continuado el asunto, por todos sus trámites, el Juez Dr. Carlos M. de la Torre y González Llorente, falló el pleito a favor de Pascual, condenando a la reclamante en costas, considerando que se había novado totalmente la obligación primitiva como consecuencia de los actos realizados por del Haya a nombre y como apoderado de su consorte. Apelado el fallo, la Audiencia dió la razón a la señora Roig, estimando que del Haya no tenía facultades para contratar a nombre de su esposa, por haberse acreditado que carecía del indispensable poder para ello pero considerando que del Haya pudo haber incurrido en responsabilidades desde el momento en que se atribuyó una representación que no tenía consignó en la sentencia «que la novación alegada debe desestimarse, porque no habiéndose convenido con la comunidad conyugal (que no era la acreedora), sino a nombre de la mujer y, careciendo del indispensable poder el marido, no obliga a la ejecutante ni produce efecto alguno en su contra, sin perjuicio de las responsabilidades exigibles a quien se atribuyó una representación que no tenía.

Termina la denuncia sosteniendo que todo lo acontecido se debe a un concierto doloso entre los esposos del Haya-Roig para defraudar al señor Pascual del Río, dado que, además de la interposición de la demanda ejecutiva pretendiendo cobrar una cantidad que no se debe, existe la circunstancia de atribuirse el marido, falsamente, la condición de apoderado de su esposa, con la que cobró cheques en el Banco, apropiándose el dinero, sin darle cuenta a ella de nada, como se quiere aparentar.

## El año 1933 empieza lleno de incógnitas sobre la política

El mundo entero confía en las conferencias para la resolución de su malestar

NUEVA YORK, diciembre 25. (AP).—La cuestión económica internacional parece dominará la política internacional en 1933, año que comienza un ciclo de depresión y que, a juicio de los estadistas del mundo, terminará con la solución de la crisis.

Los problemas de las deudas de la guerra y las reparaciones, los presupuestos desnivelados, el estancamiento del comercio internacional se encuentran como cuando comenzó el año 1932.

Y, como hace un año, los estadistas parecen prender sus esperanzas de mejores días en conferencias y pactos internacionales.

La conferencia económica que ha de celebrarse en Londres la primavera próxima, la conferencia de limitación de los armamentos que reanudará sus labores a principio de año, las negociaciones para la revisión de las deudas, son algunos de los problemas internacionales cuya solución espera el mundo como preliminar indispensable para la rehabilitación del mundo.

Las deudas y los aranceles, amenazas europeas, son dos de las cuestiones sobre las cuales la conferencia económica no deberá tratar, pero Europa espera, sin embargo, discutirlas en la reunión. Algunas naciones confían en que Franklin D. Roosevelt, presidente electo de los Estados Unidos, será el Moisés que abrirá camino hacia una tierra prometida de renovado comercio intercontinental.

En la América del Sur, particularmente, y en muchos otros lugares del mundo también, las declaraciones de Mr. Roosevelt sobre los aranceles durante la campaña electoral han hecho concebir la esperanza de que sus artículos podrán entrar en los mercados americanos.

La Gran Bretaña, con sus pactos comerciales de Ottawa en vigor, confía en mejorar su comercio durante el año 1933 y elevar el valor de la libra esterlina, sino a la par, por lo menos a un nivel de reconocida seguridad.

En el mundo de la economía, las figuras del presidente electo Roosevelt, Ramsay MacDonald y Joseph Stalin se destacan como luminarias del año 1933. En cuanto a política internacional ha de añadirse a la lista a Sadao Araki, ministro de la guerra japonés, dominante figura en la situación del Extremo Oriente, y Kurt Von Schleicher, canciller y hombre fuerte de Alemania.

Roosevelt y MacDonald son considerados como estadistas cuyos «sí» o «no» darán éxito a la conferencia económica o la quebrantarán y cuya cooperación puede ser útil para resolver el pleito de las deudas.

Ingleses y americanos ejercerán una gran influencia en los esfuerzos para reducir los presupuestos militares del mundo.

«El segundo plan de cinco años de Stalin ayudará o perjudicará a la rehabilitación del mundo?» Es otra importante cuestión.

Las cuestiones políticas, dominadas como están por los problemas económicos, darán todavía mucho que pensar al mundo y también le causarán cierto malestar. El pleito de la Manchuria entre China y Japón amenaza con salirse del marco asiático si no se encuentra el medio de conciliar a los dos países.

Japón y China tienen sus astutos diplomáticos en Ginebra y en las capitales del mundo, pero el ministro de la Guerra Araki, responsable únicamente ante su emperador y ante la opinión pública japonesa, determinará lo que haya de suceder en Manchuria.

Rusia, teniendo en cuenta las consecuencias de una chispa en el polvorín, ha concluído pactos de no agresión con las potencias occidentales, restauró las relaciones diplomáticas con China, y ha hecho saber que el reconocimiento de su gobierno por los Estados Unidos serviría para la pacificación del Pacífico.

Como en enero de 1932, la situación en Alemania causa ansiedad a Europa. ¿Lograrán Hitler y los fascistas llegar al poder? ¿Ocurrirá algún acontecimiento repentino que restaure la monarquía? Son estas preguntas oportunas en estos momentos a las que solamente puede contestar Kurt von Schleicher.

## Un ciclista sufre graves lesiones al ser comprimido entre un camión y un ómnibus del cual iba sujeto

Ambos vehículos chocaron. Se acusó a los dos choferes, pero el juez los dejó en libertad, estimando que la imprudencia era del menor, por ir agarrado a la parte trasera del vehículo

La imprudencia de un menor, fué causa de que sufriera graves lesiones en un choque ocurrido al mediodía de ayer en la esquina de Cristina y Vigía, entre el ómnibus número 5, de la empresa Mantilla, que conducía Obdulio Núñez y el camión 56902, que guiaba Pedro Prieto Gómez.

Dado el estado de gravedad del menor, éste no pudo prestar declaración, pero se pudo inquirir que se nombra Blás Marrero y trabaja como mensajero en una Farmacia. Una vez asistido en el Hospital Municipal, fué enviado al Calixto García.

También sufrieron lesiones de carácter leve, Fernando Casanova, vecino de Concepción de la Valla 33, y el chauffeur Prieto, que recibió lesiones de carácter leve.

Con respecto al hecho, difieren los testigos, pues mientras unos afirman que el chauffeur del ómnibus fué el culpable, el vigilante 9298, testigo presencial, acusó al del camión.

La guagua venía en dirección a la Habana y el camión hacia Jesús del Monte. El ómnibus dió un corte para evitar el arrollar a un individuo que conducía una carretilla y dió con su parte trasera contra la parte delantera del camión, recibiendo el mensajero las graves lesiones que presenta, por ir sujeto a la parte trasera del ómnibus, montado sobre una bicicleta.

Otros afirman de que el camion dando un corte sobre su izquierda se abalanzó sobre la parte posterior del ómnibus, contra el cual comprimió al menor.

Ambos chauffeurs fueron puestos por el capitán Delgado, al mando de la Octava Estación, que actuó en el hecho a disposición del Juez de guardia, cuya autoridad decretó su libertad, por estimar que no tuvieron culpa de la colisión.

## Maltratan a una obrera los huelguistas y le cortan después el pelo

BARCELONA, diciembre 25. (SE.) —Cuando la obrera Josefa Sánchez salía esta tarde de la fábrica de Ramón Quert, donde trabaja, fué agredida por dos hombres y dos mujeres, obreros huelguistas de la mencionada fábrica.

Los agresores cortaron el pelo a Josefa, le robaron los pendientes que llevaba, valorados en 30 pesetas, y le produjeron algunas erosiones de poca gravedad. Inmediatamente desaparecieron.

La víctima ha reconocido a una de las mujeres, que, según dice, es la que le ha cortado el pelo. La Policía actúa para descubrir a los autores de este hecho.

BARCELONA, diciembre 25. (SE.) Con motivo de la defensa de las aspiraciones catalanas hechas por los españoles de otras provincias residentes en Cataluña, surgió la iniciativa, entre los elementos que integran la Esquerra de Cataluña, de tributar un homenaje monstruo a los no catalanes residentes en Cataluña. Para poner en ejecución este propósito ha sido nombrada una Comisión, de la que forman parte los diputados señores Pauler, Grau y Alamán.

## Se editará una serie de sellos "Carlos Finlay"

Para conmemorar el Centenario de su nacimiento en diciembre próximo. Acto que se celebrarán

Bajo la presidencia del Senador Francisco María Fernández se reunió ayer en la Academia de Ciencias la Comisión designada por este organismo para organizar los distintos actos a celebrarse el día 3 de diciembre del entrante año, en que se cumple el Centenario del Nacimiento del inmortal sabio cubano doctor Carlos J. Finlay, e instituir el «Día de la Medicina Americana».

Tomaron parte en la reunion de ayer los doctores Antonio Díaz Albertini, Jorge Le-Roy, Horacio Abascal, J. A. Presno, López del Valle, Julio Ortiz Cano y el Ingeniero Enrique J. Montoulieu.

Entre los acuerdos tomados figuró, en primer término el señalar la Academia de Ciencias como lugar donde ha de celebrarse la fiesta del 5 de diciembre próximo, invitándose, al efecto, a todos los elementos culturales del país; así como que cada año tendrá lugar, en esa misma fecha, un acto semejante, iniciándose con la «Creación Finlay».

Pedir el concurso de todas las fuerzas vivas del país para que actúen de la manera más efectiva en la fiesta centenario.

Y, finalmente, insistir con la Secretaría de Comunicaciones a fin de que haga efectiva su promesa de la emisión del Sello Finlay, sugiriéndole convoque a un concurso de los artistas cubanos para que diseñen la serie filatélica. El Sello Finlay no sólo conmemorará el nombre del sabio cubano sino que significará una fuerte de ingreso para la Hacienda Pública.

**LITERATURA SOBRE FINLAY**

Precisamente ayer el doctor López del Valle remitió al doctor Alberto Recio, a París donde se encuentra desde hace algunos meses, varios números de folletos, revistas, libros y gran literatura relacionada con el descubrimiento de las trasmisión de la Fiebre Amarilla por el doctor Finlay. El doctor Recio, Catedrático de la Escuela de Medicina de la Habana viene realizando en Europa una amplia divulgación de los trabajos del eminente sabio cubano.

Dicha documentación la remitió el doctor López del Valle al Subsecretario de Estado, doctor Usabiaga quien la enviará directamente a París al doctor Recio.

## Un estafador es localizado en la cárcel habanera

Usa diversos nombres. Aparenta ser «doctor» y estafa en los hoteles donde va a hospedarse

Anoche fué localizado en la Carcel de la Habana por el agente Gumersindo Sáez, de la Policía Judicial un hábil estafador, sobre quien pesan graves cargos. Se trata de Carlos Manuel Jiménez de la Torre, que tal es el nombre que algunas veces usa, pues también es conocido por los de Pedro María del Castillo, José Manuel Martínez Izquierdo, José Manuel Castellanos, José Martínez Izquierdo, José G. Sigler y José de Sigler, teniendo por apodo el de «El Doctor», ya que su especialidad consiste en aparentar ser un profesional para el mejor éxito de sus habituales hechos delictuosos.

«El Doctor» se encuentra detenido en la Cárcel ya que cumple una condena de cincuenta días que le fué impuesta por el Juez Correccional de la Sección Segunda en causa que se le siguió por tentativa de estafa, y también cumple otra de cien días por estafa, del Juzgado Correccional de Cienfuegos.

Jiménez de la Torre o Martínez Izquierdo o como mejor parezca llamarlo, desde hace tiempo está reclamado por el referido Juzgado de la Segunda en otra causa por estafa, en la que aparece con el nombre de Jesús Martínez Izquierdo.

La identificación de «El Doctor» fué tarea difícil de Sáez, ya que no lo encontraba por ninguno de los lugares que acostumbraba frecuentar, por lo que se dirigió a dicho penal, logrando localizarlo, dando cuenta a su jefe señor Fors, y éste, a su vez, a la autoridad que lo reclama.

La consagración de Jiménez de la Torre está en estafar a los hoteles y otros establecimientos de la Habana, a cuyos propietarios se presenta fingiéndose un doctor, bien en Medicina o en Derecho, logrando inspirar confianza con su porte distinguido y su fraseología científica en una u otra rama de dichas ciencias; cuando ha gastado lo que la parece conveniente, expide el cheque de lo consumido, a cuyo efecto va provisto de un talonario de dichos documentos, pero al ir a hacerlos efectivo se comprueba que no tiene fondos y que el tal Doctor no lo es, sino que se trata de un estafador de oficio.

## Los bolivianos rechazados en Fuerte Corrales

Se acordó un armisticio de 24 horas. Ha sido inaugurada una catedral empezada hace un siglo

ASUNCION, Paraguay, diciembre 25. (AP).—El Ministerio de la Guerra ha publicado hoy un boletín diciendo que las fuerzas bolivianas habían atacado el fuerte Corrales en el Gran Chaco y que tuvieron que retirarse en desorden después de cuatro horas y media de combate, el sábado por la mañana.

A instancias del Papa Pío, paraguayos y bolivianos acordaron un armisticio de veinticuatro horas en el Chaco desde las diez de la noche del sábado a las diez de la mañana de hoy.

**UN TE DEUM EN LA NUEVA CATEDRAL DE LA PAZ**

LA PAZ, Bolivia, diciembre 25. (AP).—La Catedral, que comenzó a construirse hace cerca de un siglo, fué inaugurada en la medianoche pasada con un Te Deum en acción de gracias al Altísimo.

Se dice que la Catedral de La Paz tiene el órgano mayor de la América del Sur, con sesenta y cuatro registros y 4,500 tubos.

El edificio ha costado más de medio millón de dólares.

## Estado del tiempo

Nota del mediodía del domingo.

Hay altas presiones desde la mitad oriental del Golfo hacia el Este y Nordeste sobre el extremo Oriental de los Estados Unidos y desde Tejas y parte norte de México hacia el Noroeste. En el resto de los Estados Unidos hay bajas presiones.

Pronóstico para el lunes: de modo general buen tiempo. Vientos flojos a frescos del Nordeste al Sudeste. Sin gran cambio en temperaturas.

**Observatorio Nacional**

Temperaturas locales

Durante las últimas 24 horas se han registrado en la Habana las siguientes temperaturas en centígrados:

Máxima 29—6
Mínima 19—3
Media 24—4

## Un terremoto en México, sentido en toda Europa

En Viena, Praga y Londres fué registrado el sismo. Se supone que su intensidad fué enorme

VIENA, diciembre 25. (AP).—El sismógrafo del Instituto Central de Meteorología y Geodinamica registró a las 3:15 de la madrugada de hoy, hora de la Europa Central, o sea las 9:15 de la noche del sábado en la Habana, un terremoto de «intensidad catastrófica» a una distancia de 6,300 kilómetros.

De Praga, Checoeslovaquia, informan que el sismógrafo del Instituto Geofísico registró a las 3:30 de la mañana, o sea las 9:30 p. m. del sábado en la Habana, un terremoto a 5,700 kilómetros de distancia.

**EN INGLATERRA SE REGISTRA EL TERREMOTO**

LONDRES, diciembre 25. (AP).—J. J. Shar, sismólogo del Observatorio West Bromwich, ha anunciado que esta madrugada los aparatos acusaron un «terremoto de extraordinaria intensidad» a 4,560 millas.

Agregó que el sismo comenzó a las 2:15 de la madrugada, alcanzando su mayor intensidad a las 2:48. Cree que el centro del sismo se hallaba en Mongolia o en las Antillas y que duró dos horas.

La aguja del sismógrafo se movió trece pulgadas durante la perturbación.

**FUERTE TEMBLOR DE TIERRA EN MEXICO**

MEXICO, diciembre 25. (AP).—Comunican de San Cristóbal, capital del Estado de Chiapas, que se sintió un fuerte temblor de tierra a las 5:57 de la mañana de hoy. No ocurrieron daños.

Este es el tercer temblor que se siente en esa región, durante el presente mes.

M.E.C.D. 2016

# La legislatura filipina pondrá a discusión el proyecto de independencia que ofrecen los Estados Unidos

## EL CADAVER DE UNA BELLA Y ELEGANTE JOVEN, HALLADO EN UNA ZANJA CON 6 HERIDAS

Continúa en el misterio el asesinato de Miss Rose Gendler, de 22 años, cuyo cadáver fué hallado el jueves en el hielo de Rock River. Se cree que el doctor Bevier se arrojó al río

WHEATON, Illinois, diciembre 25. (Asosciated Press.) El cadáver de una bella joven se encuentra esta noche en una morgue de este pueblo. Presenta seis heridas producidas por proyectiles de arma de fuego. La policía no ha podido identificar todavía a la víctima, pero expresa la opinión que acaso haya sido asesinada por una banda de ladrones.

El cadáver fué hallado en una zanja de fango cerca de Addison, Illinois, esta mañana. Al parecer, había sido arrojada allí de algún automóvil.

Se trata de una joven como de veinte años de edad, vestida elegantemente. Sus ropas proceden de un establecimiento de Chicago.

Las heridas se encuentran en la cabeza, los brazos y la espalda. Tiene la joven cinco pies y dos pulgadas y pesa 125 libras.

**SIGUE EN EL MISTERIO EL CRIMEN DE ROCK ISLAND**

ROCK ISLAND, Ill., diciembre 25 (AP.)La policía aun no ha podido encontrar la pista del asesino de Miss Rose Gendler, de 22 años de edad, cuyo cadáver fué hallado en el hielo en Rock River, el jueves pasado.

La policía ha estudiado el diario de la desdichada joven, en la esperanza de hallar alguna pista y ha tratado de hallar al vendedor del papel en que fué escrita la nota de rescate pidiendo $2.000.

El cadáver de Miss Gendler, completamente desnudo y metido en un saco, fué arrojado del puente de Rock River, pero el río estaba completamente congelado y fué hallada sobre el hielo.

Mrs. Jacob Mark, madre de la víctima, se halla gravísima todavía, con motivo de la horrible impresión causada por la trágica muerte de su hija.

**LA POLICIA DE SAN LUIS CREE QUE EL DR. BEVIER SE ARROJO AL RIO**

SAN LUIS, Mo., diciembre 25. AP. La policía sigue creyendo en la teoría de que el doctor Squire Pomeroy Bevier, el dentista del South Side, a quien se busca como autor del asesinato de Mrs. Josephine Elder, se arrojó al río Mississippi y continuaron su búsqueda en esa dirección.

Una teoría suplementaria para explicar el hecho de que el cadáver del supuesto suicida no ha sido extraído del río hasta la fecha, fue expuesta por John Glassco, subjefe de Policía, quien indicó la posibilidad de que el cuerpo del doctor Bevier puede estar debajo de algún témpano de hielo.

Si esto es cierto, dijo Glassco, el cuerpo quedaría sumergido por varios días, y no saldría a la superficie hasta que se derritiese el hielo, posiblemente a muchas millas río abajo.

## *El impuesto propuesto sobre compra ventas, canjes y cesiones de cosas muebles*

LA diversidad de impuestos, especialmente si éstos se establecen sin sujeción a un plan elaborado con criterio científico, por lo general obstaculiza las actividades mercantiles, por todo lo que trae consigo la indispensable fiscalización de los mismos, aunque no rija en ella como norma el rigor.

A esto parece haberse atenido doctamente la Comisión Nacional Económica, para proponer al Poder Ejecutivo el proyecto de sustitución de impuestos que suprime dieciseis de consumo y los demás que hemos relacionado, creando, en cambio, uno de cuatro y medio por ciento sobre las compraventas, canjes o cesiones de cosas muebles, y otro sobre las entradas o ingresos brutos.

El primero de esos tributos afectaría las operaciones indicadas, que realizasen las personas naturales o jurídicas no exceptuadas expresamente «y que con fines comerciales o industriales se dediquen, ocasional o habitualmente, por cuenta propia o ajena, o a base de comisión o representación, a negocios en el territorio de la República, estén domiciliados en el país o no»;» basándose el gravamen en el valor exacto de las cosas muebles «en el momento de su compraventa, canje o cesión, sin deducción o descuento alguno, bien consistan éstas en materias primas o en productos total o parcialmente manufacturados, ya sean de producción nacional o extranjera y se realicen las compraventas, canjes o cesiones a base de contado o crédito».

Para mayor comodidad del fisco, los fabricantes, manufactureros, productores y almacenistas, asumirían la responsabilidad del tributo, a cuyo efecto, «cuando vendan al detallista, estarán obligados a cargar en factura, separadamente del total de la mercancía vendida», el cuatro y medio por ciento del valor correspondiente a la venta; más otro cuatro y medio por ciento «en sustitución del impuesto que tendría que pagar el detallista al vender al consumidor la mercancía de que se trate»; de todo lo cual se descargará el detallista al fijar sus precios, incluyendo en éstos la cantidad correspondiente al doble gravamen, lo que es bien simple y en nada le entorpece, antes bien le alivia, por librarle, en gran parte, de las molestias derivadas de las diversas cargas a que hoy tiene que responder y que quedarían suprimidas. Con eso lograría disponer de más sosiego para el desenvolvimiento de sus actividades, y estaría menos expuesto que ahora a sufrir las consecuencias de cualquier error involuntario en las operaciones sujetas a fiscalización.

Dispone el proyecto, que cuando los fabricantes, productores y almacenistas realizaren operaciones directamente con los consumidores, los artículos que vendieren, cedieren o canjearen, sujetos al gravamen, devengarán en igual forma la misma doble tributación, lo cual es muy razonable y justo, porque también la pagan los detallistas. Dispone, por otra parte, que «cuando los fabricantes, manufactureros, productores y almacenistas vendieren directamente a cualquier persona física o jurídica que fuera contribuyente por concepto de entradas brutas, solamente cargarán en factura, y pagarán por las ventas que a éstos realicen, el cuatro y medio por ciento del valor de los artículos vendidos», ya que por el otro concepto se hallan obligadas a tributar los contribuyentes de referencia; y que «cuando los almacenistas vendieren a detallistas productos agrícolas del país, sin pagar impuesto», solamente cargarán en su factura el cuatro y medio por ciento. Asimismo dispone, que cuando los cultivadores o productores vendieren sus productos directamente a los consumidores, será aplicado sobre su valor el tributo del cuatro y medio por ciento, en el momento de efectuarse la venta. Además se incluyen en el impuesto de cuatro y medio por ciento las transacciones que realizaren los cultivadores o productores con los detallistas o los consumidores, sólo que en el primer caso se cargará separadamente en la factura, y en el segundo se incluirá en el precio de venta; pero las que los cultivadores o productores hagan directamente a los consumidores y que no excedan de cinco pesos diarios, quedan excluídas.

Con el claro criterio de equidad en que se inspira ese reparto de la carga tributaria, se determina en el proyecto que «los almacenistas, productores y fabricantes tendrán derecho a que el Estado les acepte como parte de pagos futuros por concepto del cuatro y medio por ciento sobre compraventas, el importe de la doble tributación cargada en facturas expedidas a detallistas, que durante un año permanezcan en sus libros sin que hayan sido pagadas por el deudor, previa declaración jurada de haber efectuado cuantas gestiones consideraron procedentes y convenientes para obtener el pago». Ahora bien, «si después de obtenido el reintegro de la doble tributación» en la forma expresada, «se obtuviera el pago de alguna de las facturas que hayan sido motivo de reintegro, el impuesto correspondiente a ellas deberá ser declarado y pagado por el contribuyente». Esto es justo, porque los almacenistas, productores y fabricantes prestarían un servicio ventajoso al fisco, y no deben resultar perjudicados. Precisamente lo que se busca, y a fe que se obtendrá con la implantación de este sistema bien estudiado, es dejarlo a cubierto de defraudaciones e impedir que por negligencia u otras causas ocurra, como ahora, que se dejan de cobrar millones de pesos por estar estancados los expedientes de apremio en las oficinas. Claro está que la carga tributaria seguirá siendo excesiva; pero más llevadera porque quedaría mejor repartida y porque se limitarían naturalmente las diligencias de inspección y demás molestias derivadas de la diversidad de los gravamenes vigentes, al ser suprimidos muchos de ellos.

Mañana expondremos las excepciones fijadas en cuanto al impuesto por compraventas, cesiones y canjes de cosas muebles, y el lector podrá apreciar que han sido concienzudamente estudiadas, como todo lo que abarca el proyecto de la Comisión Nacional Económica, el cual indudablemente propicia el mejoramiento del sistema tributario, proporcionando al fisco un instrumento hábil para obtener, en lo posible, la recaudación que no ha logrado ni probablemente logrará alcanzar con los gravámenes que serían sustituídos, y proporcionando a la vez al comerciante y al industrial, especialmente al detallista, el gran alivio moral que supone verse libre de una fiscalización que por ser casi incesante, sin llenar ningún fin practico, según los hechos se han encargado de demostrar hasta la evidencia, les abruma y, lo que importa más, les crea trastornos en el desenvolvimiento de sus actividades.

## EN LAS MINAS DE ORO DE CHILE TRABAJAN AHORA 34.041 OBREROS

SANTIAGO DE CHILE, diciembre 25. (AP)—Se anunció oficialmente hoy que en la actualidad hay 34,041 obreros en las minas de oro de Chile, y que este número será aumentado a 40,000 muy en breve.

Aproximadamente 840,000 pesos en oro fué minado en 1932, según los estimados oficiales.

## Estafaron a un vaquero con un cheque falso

La víctima acusa al presidente de la Unión de Vaqueros y al administrador de La Purísima

Gabriel Hernández Rodríguez, vaquero de Caimito de Guayabal, compareció ante el juez de Instrucción de la Sección Quinta, cuya autoridad instruye la correspondiente causa que por el delito de estafa formuló ante la policía Judicial contra Joalin Nolt, director de la Unión de Vaqueros y Celestino Pérez, ex administrador de la planta pasteurizadora «La Purísima».

Hernández Rodríguez ratificó su denuncia, agregando que los acusados Holt y Pérez, puestos de acuerdo se apropiaron del dinero correspondiente al suministro de leche hecho por el declarante y varios colegas de aquella localidad, extendiendo cheques el segundo contra la sucursal del Banco del Canada establecida en la Lonja del Comercio, sin tener fondos para ello.

Con tal motivo el doctor Pichardo ha ordenado que por la policía Judicial se investigue el hecho e informe sobre el mismo. Caso de que lo investigado por la policía Judicial arroje cargos contra los acusados, éstos serán procesados señalándoseles la fianza correspondiente.

## Abandonó a su esposa el día de Nochebuena

En unión de su hijo embarcó con rumbo a España, dejándola abandonada. Tiene sólo 17 años

Eugenia del Campo y González, natural de Cienfuegos, de 17 años de edad, vecina de Hosman entre San Quintín y Bella Vista, Reparto Chaple, en el Cerro, compareció en la Policía Judicial denunciando, que hace unos dos años próximamente y en el Juzgado Municipal del Cerro, contrajo matrimonio con Francisco López García, natural de España, con el cual tuvo un hijo nombrado Francisco, que actualmente cuenta catorce meses de nacido.

En la mañana del día 24, agrega la denunciante, su esposo le ordenó que arreglara al niño, pues deseaba con el mismo dar un paseo, cosa que ella estimó de lo más natural, sin que notara nada anormal en su compañero, que ese día como la noche anterior, se mostró más cariñoso que nunca. Como se hiciera de noche y no regresaran, se alarmó, pero en la mañana de ayer fué enterada por un amigo de Francisco, que éste con su hijo se habían embarcado para España, dejándola abandonada.

## LAS TRIPULACIONES DE DOS BARCOS QUE NAUFRAGARON SALVADAS

PALM BEACH, Florida, diciembre 25. (AP)— La estación WOE de la Radio Marine Corporation en esta, ha comunicado hoy que intercepto un mensaje de un vapor que no logró identificar en que dice que la tripulación del mercante inglés «New Brough» ha sido recogida por el vapor de la misma nacionalidad «Horseman».

**HUNDIDO UN PAILEBOT URUGUAYO**

MONTEVIDEO, diciembre 25. (AP) —El vapor argentino «Charlot» hundió hoy al pailebot uruguayo «Perseverancia» en un choque que se registró en el río Uruguay.

La tripulación del «Perseverancia» fué salvada.

## Han explotado varias bombas en Taylorville

Asciende ya a doce el total de los atentados terroristas a causa de la huelga minera

TAYLORVILLE, Ill. diciembre 25 —AP.—Dos residencias de esta ciudad sufrieron desperfectos esta noche al hacer explosión otras tantas bombas esta noche. Con las dos explosiones de esta noche, sube a 12 el total de atentados terroristas efectuados desde el comienzo de la huelga minera.

Las casas damnificadas eran propiedad de Harry Stevens y Harry Alexander. Ninguno de los dos estaban en las casas cuando las bombas explotaron, y por lo tanto no hubo desgracias personales que lamentar.

La primera explosión ocurrió en la casa de Alexander a las 8.30 p. m., y la otra diez minutos más tarde. La policía anunció que no tenía la menor sospecha de quienes son los autores de los atentados, pero se los atribuye a los mineros huelguistas.

Alexander dijo que había anunciado sus intenciones de regresar al trabajo en las minas el martes.

Esta mañana, segun Alexander, un automóvil pasó frente a su casa y alguien disparó siete tiros. Tres de las balas entraron por una ventana.

## LOS JUGUETES

Por ABELA

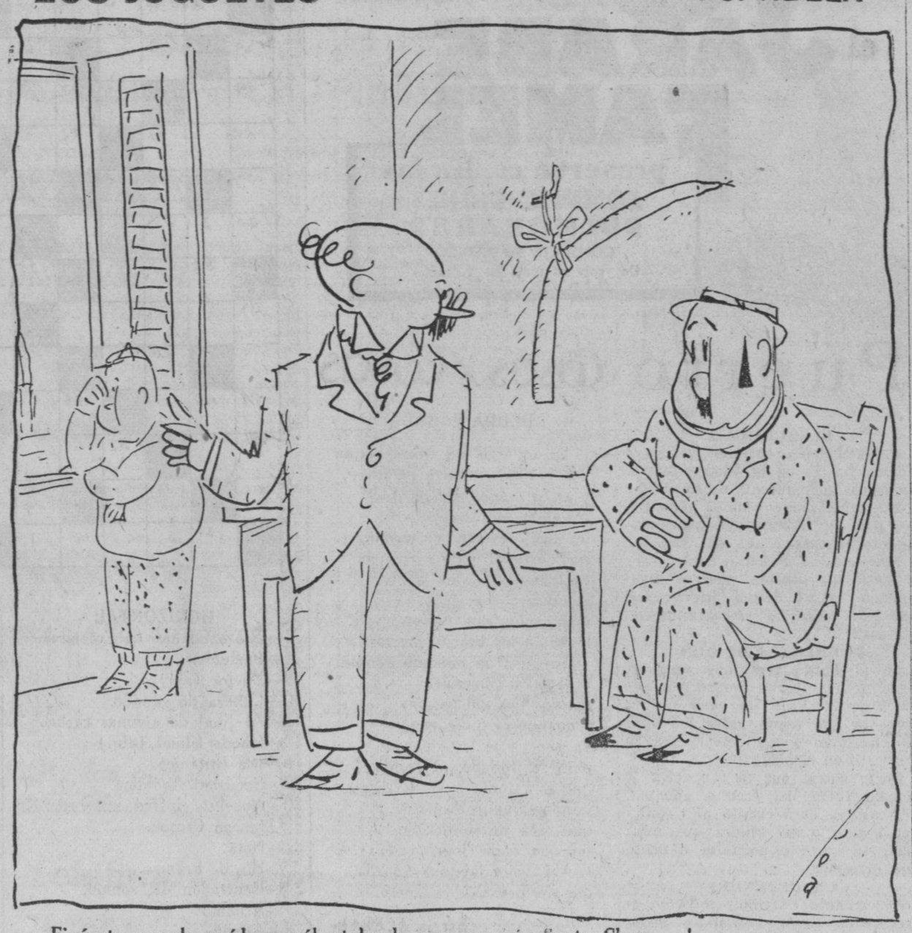

—Figúrate: con lo creído que él estaba de que [illegible] Santa Claus...!
—Y lo peor será, que tampoco vengan los Reyes Magos.

## *El pueblo y el proletariado en la U. R. S. S. tienen que trabajar mucho y llevar una vida austera*

Deben rehacerse ellos mismos echando al fuego hábitos, tradiciones, gustos y maneras seculares.—Luego adoptarán otros que al principio parecerán insólitos

**NOTAS DE RUSIA**

**32.—¿PARA QUIEN SE TRABAJA EN LA URSS?**

**Por Raúl MAESTRI**

En el artículo anterior citamos una frase de Lenin que decía: «El capitalismo de Estado es un capitalismo que podemos limitar, al que podemos asignar límites; este capitalismo está ligado al Estado y **el Estado son los obreros**, son los obreros adelantados, es la vanguardia obrera, **somos nosotros.**» Me he permitido transcribir subrayadas partes de esta frase porque en ellas veo la clave de cuestiones primordiales para el destino de la URSS y para el juicio que sobre este país se emita. Es, en una palabra, la cuestión expresada en el título: ?para quién se trabaja en la URSS? y ello, sin duda, será la última y decisiva piedra de toque del sistema.

Entre paréntesis: la época del capitalismo del Estado, de la Nep, ya ha pasado nominalmente, pero de hecho su vigencia persiste. La llamada época del Plan Quinquenal tiene por objetivo sentar las bases de la construcción socialista, que inmediata y automáticamente ha de seguirle; y este socialismo ha de ser el prólogo del comunismo. Tenemos, pues, que la trayectoria que ha seguido la URSS, a grandes saltos, y empezando por el pasado real y terminando en el ideal, sería la siguiente: comunismo de guerra—Nep-Plan Quinquenal- Socialismo - Comunismo. Pero la etapa actual, estructuralmente, responde a la idea de la Nep, del capitalismo de Estado.

El «quid», para precisar las relaciones social-económicas entre hombre y hombre y para determinar el sentido de lo que en este país se hace, está en el problema que surge de las palabras subrayadas; de una parte, el Estado «son los obreros» y de otra, «somos nosotros», esto es, el Partido Comunista y la burocracia oficial. Este planteamiento del problema, que gira alrededor del concepto y de la realidad del Estado, implica ante todo la renuncia, por lo menos transitoria, a las soluciones finales de la doctrina comunista. Racionalmente, no se puede especular con la abolición de la maquinaria política y la aplicación exclusiva de un régimen administrativo a la cosa pública, surgido libremente de la sociedad misma. Estamos, pues, en el terreno de una concreta realidad. Si el Estado, que no es nada más que uno, es al mismo tiempo los obreros y el Partido Comunista, la cosa se habría facilitado mucho y en un sentido favorable para la tesis soviética. Aceptando que esto fuera así, quedaría otro extremo a dilucidar, el de que una «clase no puede explotarse a sí misma.» En sí misma, esta afirmación no consiente reparos lógicos; pero es menester darse cuenta que la «clase» no es una categoría lógica, sino una realidad empírica capaz de los más diversos matices. Existe el proletariado, pero existen también los proletarios y el interés general del primero no ha de corresponder en todo caso a los intereses particulares de los segundos. Siendo esto así, estas diversas direcciones han de traerse a un plano común mediante el empleo de una cierta dosis de fuerza, de coacción. Lo que sirve para indicar que se trata de una situación algo más efervescente que lo que suelen ser los pronunciamientos académicos.

Personalmente estimo—ya entramos en los juicios de valor, siempre subjetivos—que el Estado soviético y el Partido Comunista de la URSS no se han alejado, hasta ahora y esencialmente, del proletariado industrial. Lo que se ha hecho y se viene haciendo en este país responde al interés de esta clase. El Estado y el Partido no han perdido el contacto con ella, la dirigen y la dominan pero lo consiguen precisamente porque atienden y de una u otra manera satisfacen sus movimientos. Para esta clase se gobierna y, en cierta medida, ella gobierna.

La decantada dictadura del proletariado me parece ser más bien una dictadura para el proletariado. A mi juicio los años de experiencia soviética han demostrado ampliamente que lo primero, como hecho, no es completamente posible; personalmente lo considero así, y no sólo para la URSS; lo que llamamos dictadura para el proletariado, en cambio, sí es más viable. Significa, en el fondo, un régimen pedagógico, y eso me parece ser en gran parte la URSS. Pero como toda pedagogía, es cosa que ha de contar y especular con el futuro, esa región que a veces aparece rosada y a veces negra. Lo más cómodo—la comodidad es sentimiento eminentemente actualista—es no someterse a pedagogía alguna, y pasarse la vida jugando sin ir a la escuela. Sin embargo, el mundo está de acuerdo en que hay que ir a la escuela y más tarde se lo agradeceremos a quien nos mandó, aunque fuera a fuerza de amenazas y de mandarnos a dormir temprano. Pero en todo esto hay un factor de incertidumbre, el factor futuro.

Esta incertidumbre—que en unos se llama entusiasmo y en otros desesperación—se constata en todos los sectores de la URSS. El pueblo y el proletariado de la URSS tienen que trabajar mucho y llevar una vida austera; tienen, además, que rehacerse ellos mismos, echando al fuego hábitos, tradiciones, gustos y maneras seculares, y adoptando otras que, al menos al principio, han de aparecer inauditas. Todo ello es una dura prueba. Tanto más dura cuanto que la compensación está en el horizonte, y probablemente si alguien ha de gozarla serán otras generaciones. Pero el cuadro real no es tan triste como las palabras pudieran hacer creer; aparte de ese infinito e inagotable poder de acomodación de la especie, que al cabo la salva en todas las situaciones, esta vida soviética de hoy está aireada por corrientes positivas y saludables. De una parte, la esperanza en una prosperidad futura y colectiva es razonable, está justificada y gana prosélitos; es una esperanza, sí, pero una esperanza razonable. Y este mismo hecho, por la fuerza que lleva inmanente, determina un ambiente heroico, que prendiendo en los espíritus predispuestos los hace capaces de hazañas portentosas y de una sostenida energía cotidiana. Grupos de gentes en esta tesitura son los que han hecho esa fábula maravillosa que es la historia de los hombres, son los que han cambiado el planeta a su gusto, son los que han movido montañas. Son, en fin, los que han creado y derrocado dioses. Y, sin el más ligero asomo de duda, puede afirmarse que hoy ningún país cuenta con tantos y tan decididos individuos de este tipo como la URSS.

Para quién trabajan estos cientos sesenta millones de hombres trabajadores? Yo no vacilaría mucho en contestar que, hoy por hoy, trabajan para ellos, aun cuando trabajen contra su propia voluntad, y aun cuando ¡ay! demasiado frecuentemente piensen en la dura relación que media entre su trabajo y su disfrute. En cualquier otro lugar de la tierra su suerte no sería mejor; sería peor. Yo recuerdo lo que me dijo el judío campesino de Kiev—punto de vista que el viajero de Rusia oye repetidamente y de personas y en lugares igualmente auténticos. En la URSS no es ridículo o idiota concebir ilusiones—y las ilusiones, para quienes tienen un parecer escéptico de los hombres y su destino, son pan también y fiesta.

Pero el ciclo dialéctico no se superará a sí mismo, aunque los comunistas opinen lo contrario. El futuro, cuando sea presente, será distinto a como lo vemos desde este punto en el tiempo, que será también otro cuando ya sea pasado. Con un cierto rigor puede decirse que una esperanza es razonable; pero toda esperanza es como una flecha lanzada al aire, sujeta a la acción de fuerzas imprevistas. Puede llegar y puede no llegar. Este es también el caso de la esperanza soviética.

## Disminuyeron los divorcios en Reno durante el 1932

**PARECE QUE ES MAS BARATO SEGUIR CASADO QUE DIVORCIARSE, DICEN LOS ABOGADOS**

RENO, diciembre 25 AP.—El negocio de convertir a personas casadas en solteras, decayó tan notablemente durante 1932, que la ciudad de Reno se está preguntando si será verdad lo que dicen algunas personas de que «dos pueden vivir más barato que uno».

Esta es la única explicación que pueden dar los abogados de Reno, de la enorme baja en los divorcios. Este año se calcula que se efectuaron aproximadamente 1.500 divorcios menos que el año pasado.

«La culpa la tiene la depresión» —dijo uno de los abogados, que calcula que sus colegas de Reno perdieron alrededor de $200.000 en negocios.

«Parece que la gente se ha dado cuenta»—dijo—«que es más barato seguir casado, aunque no sean felices, que divorciarse.

## *BARCOS QUE SE ESPERAN*

**DICIEMBRE 26.**
**Reina del Pacífico de Valparaíso, Toloa de New Orleans, Atlántida de New Orleans, President Jackson de New York, Florida de Key West.**
**DICIEMBRE 27.**
**Morro Castle de New York California de New York, Caledonia excursionista de Nassau, Cuba de Key West.**
**DICIEMBRE 28.**
**President Mc Kinley de San Francisco, Santa Ana de San Francisco.**
**DICIEMBRE 29.**
**Orizaba de New York, Siboney de Veracruz Veragua de Cristóbal, Lafayette, excursionistas de New York, Florida de Key West.**
**DICIEMBRE 30.**
**Virginia de San Francisco. Turrialba de New Orleans Atenas de Tela, Cuba de Key West y los excursionistas Reliance, Columbus, Statendam Carinthia, todos de New York y Antillas.**
**DICIEMBRE 31.**
**Conte Grande de New York excursionista Florida de Key West.**

## QUEZON, PRESIDENTE DEL SENADO, SE OPONE A LAS BASES NAVALES YANKEES

Sergio Osmena, Jefe de la Misión que está en Washington, era enemigo de Quezón, pero se tiene entendido que han hecho las paces, pues éste le envió un cable confiando en sus gestiones

MANILA, Islas Filipinas, diciembre 25. (AP.)— La posibilidad de una enconada lucha en la Legislatura insular con relación a la oferta de independencia, caso de que el presidente Hoover firme la ley pendiente de la aprobación de la Cámara de Representantes de Washington, se prevé en los círculos políticos de esta capital.

Numerosos legisladores se han mostrado partidarios de recomendar la adopción de enmiendas al proyecto de independencia para las Filipinas. Manuel Quezon, presidente del Senado, aunque negándose a dar a conocer públicamente su actitud, ha manifestado en privado que combatirá la ley Cuttings-Hawes por todos los medios a su alcance.

Quezon ha dicho a un grupo de amigos suyos que se opone particularmente a las facultades que se conceden al presidente de los Estados Unidos, así como la continuación de las bases militares y navales americanas en el Archipiélago.

Contra Quezon se ha manifestado un grupo de quince legisladores, al frente del cual se encuentra Francisco Verona, jefe interino de la Cámara.

Este grupo ha cablegrafiado a la Misión filipina en Washington expresando confianza en la medida.

Sergio Osmena, jefe de la Misión, era enemigo de Quezon, en la lucha política que dividió al partido nacionalista; pero se tiene entendido que ambos han hecho ya las paces.

Los periódicos declaran sus dudas acerca de que los jefes que se oponen al proyecto Hawes-Cutting desen realmente la independencia de las Filipinas.

## LOS CIGARREROS HICIERON UN REPARTO DE SOCORROS

En el local social, San Miguel 216, distribuyeron ayer los directivos del Comité de la Unión de Obreros de la Industria de Cigarrería en General a los compañeros, que se hallan sin trabajo a consecuencia del conflicto que desde hace tiempo sostienen con algunos talleres, la cuota de auxilio que abonan los compañeros que están trabajando en las cigarrerías de esta ciudad, prorrateando la cantidad recaudada, entre los inscriptos que tienen derecho a percibir socorro.

## *AGUINALDOS*

TODO es relativo. Hay momentos en que una promesa formal de pago alegra más al acreedor desesperado, que el mismo pago hecho efectivo en circunstancias menos angustiosas.

La oferta de emitir bonos cotizables, en pago de la deuda flotante, formulada por nuestros gobernantes en estos días de Navidad, tiene para el pueblo de Cuba resonancias de aguinaldo, porque alivia un tanto la amargura de unas Pascuas en penuria y esclarece en algo el horizonte inmediato.

Si a principios de septiembre se nos hubiera complacido cuando abogábamos en esta sección, editorial por el pago de la misma deuda en idéntica forma, este final de año sería menos cruel para nuestra gente; pero, es verdad que no tendríamos ahora la esperanza de ver llegar a los Reyes Magos con un puñado de millones en bonos cotizables, después de tantas estrecheces. Todo es relativo y en todo hay algún consuelo.

También parece un aguinaldo, el cambio de actitud de las autoridades fiscales, hacia una mejor comprensión de las intenciones con que piden los contribuyentes de buena voluntad, que se les faciliten los medios de pagar los impuestos.

Ya se está considerando nuestra demanda de que se rebaje la tributación por «chapas» de automóviles, y ya se han concedido facilidades de inscripción para el tránsito durante el segundo semestre de 1932 —33. Pero, lo más urgente de nuestra recomendación, es que este segundo semestre se subdivida en **dos trimestres**, a fin de aliviar al contribuyente. Nos permitimos reiterar esta solicitud que es beneficiosa para todos.

Con que todas estas esperanzas se realicen en seguida; con que las autoridades fiscales practiquen normalmente una política de entendimiento con los contribuyentes de buena fe; y, sobre todo, con que se implante sin más demoras el plan de sustitución de impuestos recomendado por la Comisión Nacional Económica, tendríamos algún aliento para enfocar con menos aprensión las perspectivas inminentes del año 33.

## COLOMBIANOS Y PERUANOS RESIDENTES EN N. YORK HACEN CAMPAÑAS PACIFISTAS

Se trata de crear, tanto en Colombia como en el Perú una corriente de opinión contraria a la guerra y favorable a un arreglo pacífico a la cuestión entre ambos países

NEW YORK.—Dice «La Prensa» que como primer resultado de la campaña que de algunos días a esta parte han venido adelantando varios miembros de las colonias colombiana y peruana de Nueva York, anunciase hoy la formación de un grupo compuesto de nacionales de ambos países que se proponen trabajar activamente a fin de crear, tanto en Colombia como en el Perú, una corriente de opinión contraria a la guerra y favorable al arreglo pacífico de las dificultades surgidas entre los gobiernos de Lima y Bogotá a causa del incidente de frontera de Leticia.

En manifiesto dirigido a los hombres de buena voluntad de ambas repúblicas, peruanos y colombianos, identificados en común anhelo patriótico, hacen resaltar que no son sucesos como los de la región amazónica los que ponen verdaderamente en peligro la soberanía y la integridad de la nación, las cuales están más seriamente amenazadas por «el entreguismo que lleva a enajenar o a ceder por completos las riquezas naturales a grupos extranjeros que benefician de esas riquezas sin que el pueblo derive de ello legítima y proporcionada ventaja»; abogan por el pronto arreglo de la presente dificultad, bien por acuerdo directo entre los dos gobiernos, bien por el que acarree la mediación amistosa de una o más naciones latinoamericanas; piden que durante el curso de las negociaciones se tengan al pueblo de Colombia y al del Perú al corriente de ellas; e indican, por último, la necesidad de que se respete la libre determinación de los habitantes de la región amazónica, «tanto porque constituye en derecho sagrado e inalienable cuanto porque el desconocerla y violentarla equivaldría a sembrar la semilla de futuros conflictos entre el Perú y Colombia».

## Han sido extraídos ya doce cadáveres de los 50 mineros sepultados por una explosión

Las escenas desarrolladas con este motivo han sido de carácter muy trágico. Una mujer comenzó a dar gritos desgarradores al saber muertos al esposo, hijo y hermano

MOWEAQUA, Illinois, diciembre 25.—AP.—Una procesión de cadáveres envueltos en sábanas han sido traídos a esta población minera, sembrando el luto en todos los hogares donde debía reinar la alegría.

Una explosión sorprendió a cincuenta y cuatro mineros ayer. Los esfuerzos que estuvieron realizando día y noche las brigadas de salvamento dieron por resultado el hallazgo de doce cadáveres, pero tanto los obreros como los familiares de los mineros esperan que muchos de los que se encuentran encerrados en la mina estén aún con vida.

Mujeres, niños y hombres pasaron la noche junto a la boca mina esperando ver aparecer a sus seres queridos.. Las mujeres, sobre todo, resisten su ansiedad con una fortaleza admirable, siendo pocas las que han dado suelta al llanto.

El primer cadáver fué extraído a las ocho de la mañana de hoy, o sea veinticuatro horas después que la sirena de la mina lanzó su mensaje de dolor a más de 1.400 personas que componen esta población.

Durante la mañana se extrajeron otros cadáveres. Cada uno de ellos, envuelto en una sábana, era depositado en una ambulancia que los trasladó a una morgue improvisada. En este pequeño depósito judicial dos viejos mineros, que conocían a todo el personal de la mina, se encargaron de identificar los cadáveres, y los nombres que ellos daban se iban haciendo figurar en la lista colocada en la puerta.

Una mujer comenzó a dar gritos de dolor al ver en la lista el nombre de su esposo, de su hijo y de su hermano.

La labor de la brigada de salvamento resulta difícil. La mina tiene la forma de «T». En la intersección de las dos rectas tropezaron con el primer derrumbe.

Además de los doce mineros cuyos cadáveres han sido extraídos se cree que otros treinta se encuentran encerrados o sepultados en la mina. Las propias brigadas trabajan con peligro para sus vidas, pues las paredes de las minas se encuentran muy débiles y en cualquier momento puede ocurrir un derrumbe que sería fatal para ellos. Por esta razón mientras unos obreros se dedican exclusivamente a abrirse paso para llegar hasta donde puedan encontrarse las víctimas, otros obreros atienden a reforzar las paredes

M.E.C.D. 2016

# Bromas y Veras

Por J. ARISTIGUETA

Carlos Fernández y Carlos Martí, (para conocerlos mejor, vamos a llamarlos Carlos Primero y Carlos Segundo) han sido multados y encarcelados, por reunirse sin permiso de la Comandancia Militar. Así que, supongo yo que a estas horas, Carlos Primero y Carlos Segundo, estarán en Carlos Tercero (que es por donde creo que «cae» el Castillo del Príncipe).

Por lo visto, Carlos Primero, es «quinto», lo mismo que aquel Emperador de las Españas y sus alrededores. que fué Carlos Primero de España y Quinto de Alemania; o sea, que ganó cuatro puestos, ya que siendo el Quinto de Alemania, pasó al Primero en España. Y digo que Carlos Primero es «quinto», porque a nadie se le ocurre desconocer una orden militar como esa, y solo a un «quinto», porque a un bisoño, se le puede ocurrir tal desaguisado.

Pero, ¿y qué diríamos de Carlos Segundo? Unicamente que no esté en sus cabales; porque, ni que estuviera lelo: ni que estuviera bajo algún hechizo. Porque es él quien hace las citaciones, así que no fué Carlos Primero, sino que fué Carlos Segundo el hechizado.

En realidad, no conocemos a fondo la causa de ese rigor que, por ser militar, es uniforme. y así, lo mismo condena a los $50.00 del ala, y 15 días de arresto a un delincuente vulgar, que a un Presidente y a un Secretario de una Sociedad como la Asociación de Dependientes, que no parece dar motivos de recelo al Gobierno, por cuanto no es una asociación de ideas. Pero sea como sea, el hecho debe servirnos de advertencia, y yo empiezo por cancelar una reunión que tenía para esta noche:

Porque había quedado en reunirme con un amigo, en el café «Senado», y no tengo permiso militar.

---

La Alcaldía ha dispuesto prohibir la representación de una obra de Julito Díaz, titulada «El Bobo de Abela».

Esto de la prohibición de las obras tiene un poderoso encanto, y asegura el éxito para cuando se pueda poner en escena, bien sea porque varíe el criterio del Alcalde, o porque varíe el Alcalde o porque varíe la obra; el caso es variar y hasta desvariar.

Aplaudo la medida sin titubear un solo momento. Así el Alcalde demuestra una vez mas, al suprimir «El Bobo de Abela», que no le gustan las boberías.

Aunque la obra no lo sea; pero entre bobos anda el juego.

Ahora es de esperar que no le pase a Julito lo que al ingenioso caricaturista, cuyo «Bobo» ha popularizado en DIARIO DE LA MARINA, y que será bobo, pero nunca lo ha puesto chupándose el dedo: Y conste que lo cuento, porque el mismo hace el relato a sus amigos

Que una vez, un compañero se empeñó en llevárselo a su casa, a que lo conociera su familia:—«Les eres muy simpático y quieren conocerte».

Y Abela fué. Mas en la familia figuraba un chiquito de unos diez años, que no hubo manera de hacerlo salir a la sala. Pero a poco asomó la jeta por detrás de una puerta, y mirando a Abela (que lo tenía de frente) de pies a cabeza, le dijo por lo bajo.

—¡Que poquería!

Claro: Tanto le habían hablado de Abela, de la gracia de Abela, de la simpatía de Abela y del «Bobo de Abela», que seguramente se lo imaginó gallardo y algo calavera; y cuando lo vió bajito, rechoncho, con cara de luna rellena (el mismo «Bobo» en cuerpo y alma, menos el bigote y el ahijado) el chico se desilusionó.

Así que (no lo quieran los cielos) a ver si a Julito le pasa lo mismo: Que ese suele ser el riesgo de los grandes créditos a priori.

---

Mr. Mc Narry ha denunciado que el día de Nochebuena le han robado un cañón (o cañoncito) que tenía en su casa.

Pues ahora, que averigüe quien ha sido: Porque en un día tan señalado, cualquiera puede coger un «cañón».

---

«En Zaragoza reina la alegría». Así dice la Prensa, y no me parece que dice bien. O somos o no somos republicanos. Debe decirse: «En Zaragoza preside la alegría». O «azañena»; o «nicetea». Todo menos «reina».

---

«Obsequiarán mañana en la Punta a los hijos de los alistados», leí en «Información» el sábado. Y me ha parecido raro, la verdad.

Y también leí que se iba a dar una comida extraordinaria a los indigentes.

Los pobres, a estas horas, habrán dejado de ser indigentes, para ser indigestos.

durante los ataques de Gripe el JARABE FAMEL
preserva contra las COMPLICACIONES PULMONARES
CONSULTE SU MÉDICO
De venta en todas las farmacias

# Puerto

### EL QUIRIGUA

El único barco entrado ayer en el puerto fué el de la Flota Blanca, Quirigua, que procedía de New York y que trajo carga general y pasajeros para la Habana y conduce numerosos excursionistas en tránsito.

Muy alegres Pascuas han pasado a bordo los turistas, pues se organizaron varias fiestas sirviéndose una gran cena y la cual terminó con un baile.

### 39 GALONES DE RON

En el Ford 34792, que conducía Felix Arenas, fueron ocupados 39 galones de ron, con un valor de 104 pesos, y que según todas las apariencias iban a ser embarcadas en un barco en el puerto.

Como quiera que la ocupación se efectuó fuera del recinto aduanal, del caso se dará cuenta al Capitán del Puerto quien tendrá que dilucidar si existe o no falta o delito que perseguir.

### UN DETENIDO

El vigilante Carrillo, procedió al arresto de Oscar Fernández Sotolongo, (a) Escaparate, por aparecer autor de las heridas que recibió un sujeto hace días en el muelle de Luz.

### EL RIOL

Para Santiago de Cuba salió el vapor alemán Riöl.

### UNA GOLETA HONDUREÑA

Despachada para Miami, vía Mariel, salió ayer la goleta de bandera hondureña Coranto, que sufrió reparaciones en el puerto y que ahora va en lastre hasta el mencionado puerto vueltabajero.

### LESIONADO

Ernesto Pérez Veiga, vecino de San Pedro número 2, fué asistido de lesiones menos grave que se causó trabajando en bahía.

# Casos y Cosas

### DEUDA PAGADA

En un tren del Norte viajan
dos judíos—yerno y suegro—,
y en su vagón de repente
irrumpen dos bandoleros,
los que, revólver en mano,
sin darle al pasaje tiempo,
exclaman: ¡Manos arriba!,
y todos, obedeciendo,
incluso los dos judíos,
levantan los brazos prestos.
Mientras un bandido apunta,
registra su compañero
los bolsillos del pasaje,
y cuando el judío viejo
ve que ya le falta poco
para ser robado, al yerno,
que está junto a él, le dice,
dándole quinientos pesos
que saca de su bolsillo
sin que nadie logre verlo:
—Ahí tienes la suma aquella
que me prestaste en enero.

Sergio ACEBAL

# El mejor regalo.... ¡Un libro!

**En las fiestas de Pascuas, Año Nuevo y Reyes, es costumbre inveterada, demostrar nuestro afecto a los amigos y parientes, haciéndoles un regalo de acuerdo con la posición social de cada uno.**

**Entre todos los regalos, nada más apropósito que un libro, de mayor o menor precio, pero siempre de un gran valor estimativo, puesto que con él demostramos nuestra cultura y se la reconocemos a la persona a quien hacemos el regalo.**

**Las Obras completas de Cervantes; de Shakespeare; de Santa Teresa; de Campoamor; de Quevedo, bien en prosa o en verso; las Poesías completas de Góngora; las Poesías completas de Rubén Darío; de Campoamor; La Divina Comedia, de Dante; El Romancero Español; La Perfecta Casada, de Fray Luis de León; la Vida de Napoleón; Las maravillas de la vida animal; las Obras Clásicas de los autores griegos y romanos, las Obras maestras de la Literatura española y otra infinidad de Obras que constan en nuestro Catálogo de Literatura, pueden constituir el mejor y más elegante regalo.**

ULTIMAS NOVEDADES EN LIBRERIA

**RECURSOS PARA EL AMPARO EN LA POSESION, con toda la Doctrina sentada por la Audiencia, a continuación de cada Artículo, así como multitud de notas explicativas, para mejor comprensión de la Ley y un Formulario completo para todos los recursos.**

**EXPROPIACION FORZOSA con todos los Decretos y Leyes que la regulan, teniendo a continuación de cada Artículo la doctrina sentada por el Tribunal Supremo e infinidad de notas aclaratorias y un completo Formulario para todos los Recursos. Estas dos importantes Leyes están comprendidas en el Tomo II que con el nombre de LEGISLACION CIVIL viene publicando, con tanto éxito el doctor Antonio Ma. Lazcano.**
**Precio del ejemplar en rústica .. .. .. .. .. .. $ 3.00**
**La misma obra encuadernada en media pasta .. . 4.00**
**La misma obra encuadernada en pasta .. .. . 4.50**

**ALMANAQUE BAYLLI-BAILLIERE PARA 1933.— Pequeña enciclopedia práctica del hogar en la que están reasumidos los acontecimientos más notables del año e infinidad de conocimientos y recetas útiles para el hogar.**
**1 tomo encuadernado .. .. .. .. .. .. .. .. .. $ 0.50**

**HISTORIA DE CUBA GRAFICA Y SINTETICA EN 101 CUADROS.—El libro más apropósito para recordar la Historia de Cuba desde su descubrimiento hasta la proclamación de su independencia. Al pie de cada cuadro lleva una nota explicativa para hacer más fácil su comprensión.**
**Un libro ideal para regalo a los niños. 1 tomo encuadernado .. .. .. .. .. .. .. .. .. .. .. $ 0.80**

**ESPARTERO. EL GENERAL DEL PUEBLO, por el Conde de Romanones. Colección de vidas españolas e hispano-americanas del Siglo XIX. Col. 26.**
**1 tomo en rústica .. .. .. .. .. .. .. .. .. .. $ 0.75**

**LA HORA DEL AMOR. Preciosa novela, última producción, de Elynor Glyn.**
**1 tomo encuadernado .. .. .. .. .. .. .. .. .. $ 0.80**

**AMIEL. UN ESTUDIO SOBRE LA TIMIDEZ, por el doctor Gregorio Marañón.**
**1 tomo en rústica .. .. .. .. .. .. .. .. .. .. $ 0.9z**

**MANUEL AZAÑA, PROFECIAS ESPAÑOLAS, por E. Giménez Caballero.**
**1 tomo en rústica .. .. .. .. .. .. .. .. .. .. $ 1.00**

**EL ASPECTO SEXUAL DEL MATRIMONIO. Colección de estudios sexuales, por el doctor M. J. Exner.**
**1 tomo encuadernado .. .. .. .. .. .. .. .. .. $ 1.20**

**LA CELESTINA seguida de LA SEGUNDA COMEDIA DE CELESTINA, por Fernando de Rojas y Feliciano de Silva. (Biblioteca de bolsillo).**
**1 tomo .. .. .. .. .. .. .. .. .. .. .. .. .. $ 0.40**
**La misma obra elegantemente encuadernada .. .. $ 0.75**

**REVELACION DE LOS MISTERIOS SEXUALES, por Theurber. 1 tomo tela .. .. .. .. .. .. .. .. .. $ 1.20**

**EL ASESINO DEL ARBOL ANTIGUO. Ultima novela de Guido da Varona.**
**1 tomo rústica. .. .. .. .. .. .. .. .. .. .. .. $ 0.75**

**NOTA:—Todos los precios de estas obras son netos y sin descuento alguno.**

**LA MODERNA POESIA y LIBRERIA CERVANTES**
**Pi y Margall No. 135. Ave. Italia No. 26.**
**HABANA**

# El Departamento de impuestos del Distrito Central se ocupa de las rectificaciones de las rentas

## Las recaudaciones con este concepto van disminuyendo de modo progresivo. En el año 1928-1929 la recaudación era la mitad del presupuesto local y mayor que la totalidad del actual

Siendo el cobro de las contribuciones por fincas urbanas el motivo principal de ingresos para el Distrito Central de la Habana, se activan en el Departamento de Impuestos todos los trabajos encaminados a ese fin.

Se espera que la Comisión del Impuesto Territorial, al comenzar el nuevo año natural de 1933, haya terminado de aprobar todas las rectificaciones de rentas presentadas en la primera quincena del mes de junio último.

Entonces se notificarán los propietarios de que pueden ir a pagar en las taquillas colectoras. Hasta el presente, ya el Departamento de Impuestos tiene en su poder como 15 mil de las 16 mil solicitudes de rectificación presentadas. Se van diligenciando esas rectificaciones en cuanto llegan para cobrar los recibos en la forma acordada por la Comisión.

Después de extenderse esos recibos, en la inmensa mayoría de los casos, de acuerdo con la rebaja declarada por el propietario el Departamento de Impuestos efectúa en comprobación general de los alquilrees, para saber si la reducción de la renta es en la cuantía declarada. En caso de comprobarse alguna diferencia perjudicial para la Administración, se giran recibos adicionales, siendo notificado el dueño de la casa del deber en que está de pagar esos recibos extras.

**BUENA FUENTE DE INGRESO**

La recaudación por fincas urbanas viene disminuyendo de manera notable, como consecuencia de la crisis económica actual, que ha destrozado por completo el nivel de los sueldos y jornales y, por consiguiente, el poder de los inquilinos para pagar los alquileres.

En el año económico de 1928 a 1929, el cargo hecho por el Departamento de Impuestos, por fincas urbanas, fué de 3,901,844.26 pesos, más de la mitd del presupuesto del Municipio de la Habana y mucho más del total del actual presupuesto del Distrito Central.

Buena fuente de ingresos, que ha mermado de modo considerable y que mermará mucho más todavía a partir del mes de julio del año próximo, porque, si un milagro no lo remedia, las rectificaciones de rentas hacia abajo, serán mucho más.

**LOS TRABAJOS DE COMPROBACION**

Acerca de este asunto nos ha declarado el Jefe del Departamento de Impuestos, señor Alfonso Amenábar, que espera poder obtener del Alcalde la designación del personal idóneo necesario, procedente de otras dependencias distritales, a más del propio de su oficina, para destinarlo por completo a los trabajos de comprobación de rentas, aunque sin paralizar nunca la expedición y cobro de recibos de acuerdo con las solicitudes hechas por los interesados.

Este personal especial, podrá destinarse también a la comprobación de sectores de industria y comercio, ampliando así los importantes trabajos que se realizan por los inspectores del Departamento de Gobernación Central. Se aspira, con estas labores, nos ha manifestado el señor Amenábar, a la rectificación de los registros de contribuyentes por todos conceptos.

# Se halla preso el autor de unas lesiones graves

## Oficiantes de extraño rito la sometieron a prácticas para quitarle los demonios

El activo agente de la Policía Judicial, Pompilio Ramos Martínez, comisionado especialmente por su jefe Alfonso L. Fors, rindió ayer a éste, un informe relativo al suceso que tuvo lugar en el café establecido en Monte y Matadero, y del que fueron protagonistas Angel Sotolongo Rodríguez, que resultó herido, y Andrés Castillo Villavicencio, conocido por «Cacho Castillo», cuya personalidad logró descubrir el referido agente.

Ramos hace constar en su informe los siguientes particulares:

«Que el ciudadano de raza negra, Angel Sotolongo Rodríguez, vecino de Cádiz número 5, habitación número 6, desde hace tiempo trabaja como cargador ambulante en el Mercado Unico. Que el día 5 del actual, en horas de la mañana, se encontraba de pie, presenciando un partido, en el Salón de Billares, establecido en el café «Puentes», sito en Máximo Gómez esquina a Matadero, y por una puerta que dá al pasillo interior del Mercado, junto a un elevador que allí existe, que no funciona, fué llamado por un individuo de la raza blanca, de estatura baja, que no conoce, según él, esto en la esquina de Máximo Gómez y Matadero, cosa que no es cierta, pues el hecho ocurrió donde antes se dice, y con una navaja barbera le hizo agresión, sin motivo que lo justificara, dándose acto seguido a la fuga, causándole heridas graves que interesan los planos profundos a nivel del tercio superior y medio del antebrazo izquierdo; otra de igual naturaleza, en el tercio superior del brazo del mismo lado y otra en la región costal superior izquierda. Que el Angel Sotolongo, conoce perfectamente a su agresor, pero no ha querido denunciarlo, para cuando él esté curado vengarse por sus propias manos. Que en el curso de esta investigación, el agente informante supo que el autor de las heridas inferidas al Sotolongo, lo había sido el blanco Andrés Castillo Villavicencio, conocido por «Cacho Castillo», hijo de Andrés y de Pastora, natural de Quemados de Guines, Santa Clara, de 19 años de edad, soltero, con instrucción, sin oficio ni domicilio, cuyo individuo se encuentra preso en la Cárcel de esta ciudad, extinguiendo una condena de 31 días de arresto, que le fué impuesta por el Juzgado Correccional de la Segunda Sección, en causa número 3026-932, por hurto en grado de tentativa, bajo el nombre de Rogelio Díaz Rodríguez, pena que extinguirá el día 9 del próximo mes de enero. Que el Andrés Castillo, o Rogelio Díaz (a) «Cacho Castillo», me manifestó que el Angel Sotolongo, desde hacía varios días lo perseguía con insistencia. Que la mañana del día de autos, se encontraba en el Mercado Unico y le dijo el Sotolongo: «te tengo en la lista negra», por lo que para defenderse, toda vez que el repetido Sotolongo es un hombre sumamente fuerte, se hizo de una navaja barbera, llamándolo en el lugar que se ha mencionado, y al preguntarle cuáles eran los motivos que tenía para injuriarlo de la manera que lo venía haciendo, el tan repetido Sotolongo se le abalanzó para agredirlo, defendiéndose con la navaja que al efecto llevaba, causándole las heridas de que fué asistido en el Hospital de Emergencias, por el doctor Calonge».

# CRUCIGRAMAS

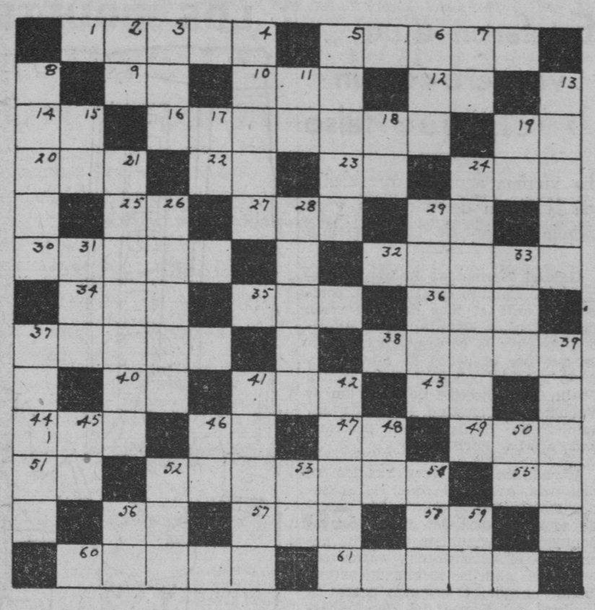

**HORIZONTAL**

1—Río caudaloso de Colombia.
5—Perfume.
9—Doctor (abr).
10—Cabeza de ganado.
12—Al final de algunas cartas.
14—Rhode Island (abr.)
16—Isla Británica.
19—Sociedad Anónima.
20—Novelista inglés, autor de Robinson Crusoe.
22—Nota.
23—Río de Francia.
24—Repetición del sonido.
25—Artículo.
27—Auxilio.
29—Nuestro Señor (ini)
30—Marca de jamones.
32—Substancia que sirve para dibujar.
34—Percibir por medio de la vista.
35—Ave de rapiña.
36—Isla portuguesa del golfo de Omán.
37—Especie de lanza (pl.)
38—Signo del Zodíaco.
40—Ter. de infinitivo.
41—Distrito en Venezuela.
43—Dios egipcio del sol.
44—Punta cardinal.
46—Le pertenece.
47—Pensilvania (abr.)
49—Departamento francés.
51—Dos consonantes que forman un apodo de mujer.
52—Animal.
55—Letra.
56—Río de Aragón.
57—Río costanero del Mediterráneo
58—Abraham Lincoln (ini)
60—Opera.
61—Hermano mayor de Moisés.

**VERTICAL**

2—Preposición latina.
3—Uno de los cantones suizos.
4—Ciudad de Francia.
5—Animal (pl.)
6—Sordomudo, idiota. (Col.)
7—Mil quinientos.
8—El músico más famoso de la antigüedad.
11—Interjección.
13—Uno de los héroes de la guerra de independencia española, que en unión de Velarde dió comienzo a la rebelión francesa.
15—Hija de Inaco.
17—Consonante.
18—Dona.
19—Su Casa.
21—Servidor de Abraham, encargado de ir a Mesopotamia a escoger una esposa para Isaac. Trajo a Rebeca.
24—Curva sin cerrar que se aleja cada vez más de su centro.
26—Oasis montañoso del Sahara occidental.
28—Puerto de la Roma antigua.
29—Punto más bajo de la esfera celeste.
31—Cincuenta y seis.
33—Río de Rusia.
37—Provincia de Colombia.
39—Ciudad de Suiza.
41—Signo de puntuación.
42—Drama musical.
45—Antiguo nombre de la nota do.
46—Sociedad Anónima.
48—Ter. de infinitivo.
50—Iniciales de una Secretaría.
52—Novelista amreicano.
53—Infusión.
54—Río de Suiza.
56—Y (lat.)
59—Artículo.

La solución mañana.

**SOLUCION AL CRUCIGRAMA ANTERIOR**

| | | | | | | | | | | | | |
|---|---|---|---|---|---|---|---|---|---|---|---|---|
| G | A | S | A | ■ | S | A | B | I | R | ■ | P | O |
| E | V | A | ■ | R | ■ | C | A | O | ■ | P | A | R |
| ■ | D | P | R | E | S | O | R | ■ | M | A | Z | A |
| P | ■ | O | A | S | I | S | ■ | R | I | N | ■ | L |
| L | A | ■ | S | ■ | L | A | S | ■ | A | T | O | ■ |
| A | N | A | ■ | O | ■ | R | ■ | E | J | E | ■ | P |
| T | I | T | E | R | E | ■ | A | L | A | R | D | E |
| A | ■ | U | N | O | ■ | Z | ■ | A | ■ | A | I | N |
| ■ | E | N | E | ■ | D | O | N | ■ | O | ■ | A | C |
| O | ■ | E | R | A | ■ | C | I | E | L | O | ■ | A |
| C | E | R | O | ■ | P | A | N | T | A | N | O | ■ |
| R | O | A | ■ | M | A | L | ■ | A | ■ | C | I | A |
| E | S | ■ | M | E | N | O | S | ■ | T | E | L | A |

# LA CUARTA CONVENCION ANUAL DE CABALLEROS CATOLICOS SE CELEBRARA EN SANCTI SPIRITUS

## Durante los días 3 y 4 de enero próximo se celebrarán en la antigua ciudad diversos actos en honor de los visitantes. La víspera de la convención se celebrará un acto solemnísimo

La Asociación de Caballeros Católicos de Cuba, que preside activamente el culto letrado doctor Valentín Arenas, va a celebrar en la progresista ciudad de Sancti Spíritus su cuarta Convención Anual, para cuyo efecto ya se han iniciado los preparativos por cuenta de la Unión establecida en aquella localidad.

La labor que ha emprendido el doctor Arenas, con el concurso del Directorio Nacional, para que este acontecimiento anual revista la mayor brillantez posible, viene haciendo constantemente atendido, pues a esta reunión asistirán aproximadamente unos cien delegados que representan las cuarenta y una Uniones de Caballeros Católicos diseminadas en distintos lugares de la República.

La ciudad de Sancti Spíritus se apresta para brindar los mayores honores a estos delegados, y actualmente está estudiando el plan de organización para llevar a cabo durante los días 3 y 4 de enero próximo, diversos actos en honor de los visitantes.

Tenemos noticias de que la Unión de Sancti Spíritus cuenta ya con el valioso concurso de distinguidos elementos para coadyuvar al éxito de este acontecimiento, que será registrado en la historia espirituana, con caracteres indelebres.

Numerosas familias de las Villas, cercanas a Sancti Spíritus, simpatizadoras fieles y entusiastas del vasto y hermoso programa que viene desarrollando esta institución nacional, asistirán seguramente a los actos que se celebrarán en honor de los delegados, especialmente en la velada-clausura que tendrá lugar en uno de los teatros de la ciudad de Sancti Spíritus, y en cuya velada harán uso de la palabra, posiblemente, destacados elementos de la Asociación, tales como el Iltmo. señor Obispo de Camagüey, Monseñor Pérz Serantes, asesor eclesiástico de la Asociación de Caballeros Católicos de Cuba; el ilustre sabio español doctor Francisco J. Almodóvar; el infatigable paladín de la santa causa doctor Valentín Arenas; el culto jesuíta de vasta cultura Reverendo Padre Esteban Rivas, S. J., y otros elementos sobresalientes del catolicismo cubano.

En la víspera de la convención, o séase el día 3 de enero, por la noche, se efectuará el acto solemne de recibir a los señores delegados quienes presentarán sus respectivas credenciales, y serán festejados cariñosamente por los católicos de Sancti Spíritus. Al siguiente día, se oirá la Misa de Comunión en la Iglesia Parroquial, y seguidamente se obsequiarán a los asambleístas e invitados con un desayuno. Momentos después comenzarán las labores de la cuarta convención anual, bajo la presidencia del doctor Arenas, actuando de secretario el señor Odilio M. de Ayala, presidente de la Unión de Santa Clara.

También se verificarán otros actos que se están planeando, y que en su oportunidad informaremos a nuestros lectores.

Por lo pronto podemos afirmar que la Unión de Sancti Spíritus, está tomando mayores bríos y actividad por realizar brillantemente estos actos en perspectivas, por lo que se supone, que esta convención, ha de resultar la más lucida de todas las celebradas hasta la fecha.

La primera convención fué celebrada con éxito memorable en la capital de Santa Clara; la segunda en Cárdenas; la tercera en Caibarién y, ahora, la cuarta, tendrá su celebración en el simpático pueblo de Sancti Spíritus, cuna de valiosos bardos cubanos que honran la literatura contemporánea.

Seguiremos informando, en futuras crónicas, todo lo relacionado con los preparativos que se están haciendo, sobre esta cuarta reunión anual de cerca de cien delegados.

Y mientras esto ocurre, actualmente se están ultimando los preparativos para fundar Uniones en Cienfuegos, Camagüey y otras localidades importantes del territorio nacional.

(f.) C. Rodríguez de la Cruz.—Cronista Oficial de la A. C. C. C.

¿Dolor de muelas?...
¡CAFIASPIRINA!
rápido alivio

# VIBOREÑAS

### UN SALUDO

Lo dedico en sus días al apreciable convecino y muy estimado amigo señor Esteban Castellanos y Gómez, amante padre de la preciosa figulina Anitica Castellanos y del Prado, a los que profeso gran amistad y afecto.

Se ven imposibilitados de recibir a sus amistades, y en su nombre así lo hago constar.

Para el buen amigo Esteban y para su dichoso hogar en el que reina como la más tierna y mimada princesita su adorada hija Anitica, deseo todas las felicidades.

### ORQUESTA ENSUEÑO

Activamente están laborando las bellas figulinas que forman esta admirable orquesta, que admirabl en te dirige mi admirada amiguita Guillermina Foyo, la que dice, con mucha gracia, que yo tengo la «culpa» de muchos de sus éxitos, por haberlas animado constantemente desde que hicieron sus primeros pinitos, y solo yo tuve una perscepción de que llegarían a hacer, como así ha sido tanto aquí como en suelo extranjero.

La orquesta Ensueño actuará en el teatro Fausto hasta el viernes y el sábado se presentó en el Yatch Club, con su nuevo y muy elegante uniforme diseñado por Dalmau, que procedente de París se encuentra entre nosotros.

Es de color blanco marfil, falda de una finísima lana, y de azul rey la graciosa chaquetica, corte militar, de terciopelo con botones dorados.

En el gran baile del día 27 de enero las bellas figulinas del Ensueño, triunfarán una vez más, pues interpretarán un selectísimo programa el que ya les he oído ensayar.

Y sepa Guillermina, que muy orgulloso me siento de esa «culpa» que me achaca.

### SRTA. ESTELA PORTELA

Mi bella amiguita, hermosa y gentil figulina que fué mi compañera en la boda Vigil-Pachot, ha de darme fama de gran desmemoriado, al no haber aparecido su nombre en la relación que hice, más debo advertirle que todo ha sido debido a un lamentable «salto», quedando sin salir el párrafo donde a la graciosísima rubia me refería.

Yo no podía olvidar a la hija de mi inolvidable amigo el Juez Don Eduardo Portela, que me visitaba frecuentemente en la redacción de «La Discusión», y tanto me honraba con su amistad.

Sirvan estas líneas a quien siempre confirma su nombre, por su amenísima charla y gracia inimitable, ¡Estela Portela!...

### PARA LAS NIÑAS DE SAN VICENTE

Hace pocos días dije a mis lectores que la venta del Almanaque de la Caridad era para las niñas asiladas en el colegio San Vicente de Paul, más olvidé decirles donde podrían adquirirlo, y a varias preguntas informo ahora que en la Casa Roma, Teniente Rey entre Zulueta y Monserrate, de mis buenos amigos María Jiménez y Don Pedro Carbón.

Es un tomo que contiene infinidades de cosas útiles, un santoral completo que señala todas las fechas de los santos y las que han sido modificadas; memorandum social, etc. etc., y adquiriéndolo se llena una necesidad hogareña y se practica una obra de Caridad, a esas pobrecitas niñas tan necesitadas.

### CLUB DE COMUNICACIONES

Este Club celebrará el día 13 su tradicional baile de las uvas, para el que he notado mucho embullo entre las figulinas viboreñas, que como uno de los más valiosos complementos, dan tanta animación a sus fiestas.

Debo de recordar que para esta fiesta rigen todos los requisitos y acuerdos que ya, por haberlos repetido, son bien conocidos, y los que se harán cumplir con todo rigor.

Mucho agradezco al atento amigo señor Liberato López Fundora, la cortesía que ha tenido invitándome.

El baile empezará a las nueve, y a las doce, ¡abundarán las uvas para los deseos de jugosa Felicidad!...

### SRA. PILAR LLUY DE HOUSTON

Se encuentra entre nosotros, procedente del Norte donde ha fijado su residencia, tan distinguida y altruista dama, Presidenta insustituible del Internacional Sushine en Cuba, la humanitaria Asociación protectora de los desvalidos ancianitos.

Pilar que tanto ama a sus viejitos, siempre impulsada por sus nobles sentimientos, dispónese ya con sus compañeras de Directiva a obsequiarlos con una suculenta merienda, en la que también recibirán ropas, cigarros etc. etc.

Para Pilar, a la que tanto admiro, pues desde hace incontables años conozco de cerca sus labores piadosas, es mi más cariñoso saludo de bienvenida, deseándole largos años de plácida vida, para que en ellos pueda continuar realizándolas.

### GOYITO GARCIA ALVARADO

El ya próximo Ingeniero Aeronáutico, hijo de mis buenos amigos Dulce María Alvarado y el querido convecino Arquitecto Gregorio García, por noticias que a sus padres ha remitido el Rector de la Academia en que cursa sus estudios, hemos sabido que con Especial mención ha aprobado cinco asignaturas, acercándose rápidamente a la obtención de sus propósitos, el suspirado título de Ingeniero Aeronáutico, de muy variados y difíciles estudios.

Este quíntuple éxito de «Goyito» no me extraña, pues desde niño dió pruebas de gran inteligencia y de un tesonero carácter.

Reitero mi más expresiva enhorabuena a sus complacidos padres María y Gregorio y a mi admirada miguita Lolita García Alvarado, su cariñosa hermana.

### LA GRAN MATINEE DE HOY

La que dedican a las tres de la tarde los estimados amigos Valerio Hernández y Manolo Alvarez, empresarios del Gran Cinema, al bullanguero mundo infantil.

Con atractivo programa de divertidos cartones, revistas y buenas cintas, y obsequios de incontables juguetes.

El miércoles quedarán complacidas las peticionarias de las «Luces de Buenos Aires».

Urbano del Castillo

# SE TEME QUE HAYAN MUERTO YA 52 MINEROS

## A causa de una explosión han quedado sepultados a 700 pies de profundidad

MOWEQUA, Ill, diciembre 25. . . Los trabajadores que están tratando de rescatar a los 52 mineros atrapados por una explosión, en una de las galerías, a 700 pies de profundidad, de la mina Cooperativa de este pueblo, encontraron gases esta tarde, desvaneciéndose por lo tanto las esperanzas de hallar vivos a los infelices mineros.

Jhon G. Millohuse, ingeniero del Departamento de Minas de IEste o de Illinois, director de las obras de salvamento, se hallaba entre el grupo de trabajadores que fueron víctimas de los gases. Todos fueron sacados a la superficie donde fueron revividos por los médicos. Poco después se pusieron máscaras contra los gases y continuaron sus desesperados esfuerzos para llegar al lugar donde están enterrados sus compañeros.

# Palacio

### POCA ACTIVIDAD

El día de ayer pasó tranquilo en Palacio.

A primera hora vimos al Secretario de la Presidencia, doctor Ramiro Guerra, quien nos ratificó que el señor Presidente de la República acompañado de su familia, cenaría en la finca «Nenita».

Desde por la mañana todos los familiares del Presidente se alejaron del bullicio de la capital, reuniéndose en su finca de Santiago de las Vegas.

### FELICITACIONES

Continúan recibiéndose en Palacio mensajes de felicitación al Presidente de la República, con motivo de la festividad de Nochebuena y Pascuas.

También hay recibidos numerosos telegramas del interior.

### ORDEN ABSOLUTO

Otros visitantes a Palacio ayer, fueron los Jefes de los tres cuerpos policiacos de la Habana y el brigadier Caballero, Jefe Supervisor de dichos cuerpos, quien nos declaró que hay orden absoluto en la capital y sus barrios, notándose el natural movimiento de estos días pascuales.

También os aclaró el brigadier Caballero que no es cierto como se dice que haya acuartelamiento de fuerzas pues lo que se ha hecho es repetir como en años anteriores la orden de que la reserva esté de retén en cada prescinto de policía, medida natural para resolver tumultos propios que a veces ocasiona la excesiva alegría de los que se divierten.

En cuanto a la Misa del Gallo tradicional, este año no se efectúa con motivo de estar prohibida por un bando militar.

### DECLARACIONES DEL GENERAL MOLINET

Al salir de Palacio ayer mañana el Secretario de Agricultura, general Molinet, nos declaró que el era optimista en cuanto al porvenir de Cuba se refiere, pues las cifras no engañan y este país es absolutamente agrícola.

Estas declaraciones están en contraposición con las que acaba de hacer el senador doctor Viriato Gutiérrez, muy pesimistas.

—«Yo confío, dijo, en que Cuba se normalizará y tendrá en la agricultura el mejor apoyo. Como yo, piensa, y es el primer agricultor, además, el presidente Machado, que ayuda con grande interés al fomento del cultivo de la tierra, pródiga siempre en nuestro suelo».

UNA SOLA PRUEBA
¡ASMÁTICOS!!
LOFAOL
DROGUERIA "SARRÁ"

M.E.C.D. 2016

# RADIO Y ELECTRICIDAD

Por ALBERTO GIRO

**TRASMISIONES PARA HOY**

**C. M. W.**
**585 kilociclos**

7.30 a. m. Diario Hablado.
10.30 a. m. Charla con los niños.
11.00 a. m. Hora Vermouth por Nena Cuenco y su grupo.
12.00 m. Crónica social.
1.00 p. m. Diario Hablado.
1.30 p. m. Mosaicos C. M. W.
2.00 p. m. Hora Azul a cargo de Rosita Casanova.
3.00 p. m. Receso.
6.00 p. m. Diario Hablado.
7.00 p. m. Hora Roja dirigida por Tomasita Núñez.
8.00 p. m. Hora Múltiple: Comedia «Un matrimonio feliz», por el cuadro que dirige Enriqueta Sierra. Programa musical por el tenor Adrián Elorza y el Conjunto Múltiple.
9.15 p. m. Orquesta de Raimundo Plá, con su cantante Luisito Valdés.
10.15 p. m. Buenas Noches.

**C. M. C. Y.**
**RADIOTEATRO «IDEAS PAZOS»**
**1325 kilociclos**

9.00 a 10.00 p. m. El Radioteatro «Ideas Pazos» ofrece esta noche a sus oyentes un regio programa típico argentino a cargo de la famosa orquesta Bucharde.

**C. M. C.**
**840 kilociclos**

**Estación C. M. C. de la Cuban Telephone Company, asociada a la International Telephone and Telegraph Corporation de la calle de Broad número 67, en la ciudad de New York**

10.30 a. m. Programa desde Los Precios Fijos. Orquestas y canciones populares.
6.45 p. m. Acebal y del Campo. Poesías, canciones, comedias.
8.00 p. m. Cadena Nacional. La señora María Cervantes, exquisita intérprete de la música cubana, cantante y pianista.
1. Tú si eres buena, bolero, A. Tarichа.
2. De mi barrio, tango.
3. Granadinas, canción española.
4. Un solo beso, canción, M. Fontanals.
5. El pirulero, prégón, E. Lecuona.
6. Ojos de Sirena, criolla bolero, Sindo Garay.
8.30 p. m. Concierto por la Orquesta Ignacio Cervantes, bajo la dirección del maestro Gonzalo Roig, y con la cooperación de la soprano Zoila Gálvez.
1. A la húngara, capricho, Scharwenka.
2. Romeo y Julieta, vals de concierto, Gounod.
Soprano Zoila Gálvez, acompañada por la orquesta.
3. Andalucía, serenata, M. Romero, primera audición.
4. El clarín, Romanza de Azucena, Roig, primera audición.
Soprano Zoila Gálvez, acompañada por la orquesta.
9.00 p. m. Hora Oficial. (Observatorio Nacional).
9.01 p. m. La señora María Cervantes, cantante y pianista, continúa su programa con:
1. Marisa, bolero, J. Anckermann.
2. El tamalero, pregón, J. Prats.
3. Muñeca, canción, A. Lara.
4. Muéveme tu cintura, bolero.
5. El nudismo en Cuba, bolero.
6. Qué sabes tú, bolero.
9.30 p. m. Concierto por la orquesta Ignacio Cervantes, dirigida por el maestro Gonzalo Roig y con la soprano Zoila Gálvez.
1. Narcissus, obertura, Schlepegrell.
2. Berceuse, Godard, soprano Zoila Gálvez, acompañada por la orquesta.
3. España, vals, Waldteufel.
4. El Carnaval de Venecia, variaciones, Benedit-Roig.
Soprano Zoila Gálvez, acompañada por la orquesta.
5. Katinka, selección, Friml.
10.00 p. m. Eden Concert.
11.00 p. m. Buenas Noches.

**C. M. A. F.**
**680 kilociclos**
**International Broadcasting Co., S. A.**

5.00 p. m. Melodías de la I. B. C.
6.00 p. m. La Hora del Cocktail.
7.00 p. m. Quince Minutos de Armonía.
7.15 p. m. Los trovadores Ipana.
7.45 p. m. Noticiario en inglés.
8.00 p. m. Un Poco Mejor que lo Mejor.
8.30 p. m. De la Habana a la Puerta de Oro.
8.45 p. m. Trozos de ópera.
9.15 p. m. Recital de órgano.
9.30 p. m. Concierto Sinfónico.
10.00 p. m. El Septeto Cuba.
11.00 p. m. Síncopa de la I. B. C.

**C. M. B. Z.**
**1010 kilociclos**

9.00 a. m. Música Internacional. Noticias Sociales y Teatrales.
11.00 a. m. Hora a cargo de la orquesta Habana.
12.00 m. Hora Oficial. Estado del Tiempo. Programa musical variado.
4.00 p. m. Alcalde Infantil y Pancho y Ramona.
6.00 p. m. Música variada.
6.30 p. m. Hora Infantil, a cargo de Isabel María del Monte. Cuentos para los niños.
6.45 p. m. Clases de dibujo a cargo del caricaturista Silvio.
8.00 p. m. Programa musical variado.
9.00 p. m. Orquesta de los Hermanos Castro, que dirige Manolo Castro. Nuevos números cubanos por Walfredo de los Reyes; números americanos la parte vocal Alfredo Hiche.
10.00 p. m. Música variada.

**C. M. C. D.**
**1140 kilociclos**

9.30 p. m. Hora Artística de «La Elegante». Concierto por la genial cantante cubana Hortensia Montero. El Rapsoda, doctor Ernesto Angulo organizado y dirigido por el maestro Eugenio Moreno.
Programa:—1. Tema musical, vals Enchantee.
2. Brujería, canción criolla (Lara), Hortensia Montero.
3. Al recordar tu nombre, canción de C. Delfín, Hortensia Montero.
4. Poesía por el doctor Ernesto Angulo.
5. Cuartito sagrado, canción de Emilio Grenet, Hortensia Montero.
6. Solo de piano, maestro Moreno.
7. Falsa, canción bolero de Pandrés, Hortensia Montero.
8. Matinal, canción (Carmelina Delfín), Hortensia Montero.
9. Poesía por el doctor Ernesto Angulo.
10. Carnaval, canción fox de Esparza Otero, Hortensia Montero.
11. Solo de piano, maestro Moreno.
12. Poesía por el doctor Ernesto Angulo.
13. Tu alma es mía, canción (Ernestina Lecuona), Hortensia Montero.
14. Dime, por Dios, canción de María Grever, Hortensia Montero.
15. Poesía por el doctor Ernesto Angulo.
16. Tema musical, vals Enchantee.

**W. L. W.**
**700 kilociclos**
**CROSLEY RADIO CORPORATION**
**Cincinnati, Ohio**

7.00 Amos n-Andy NBC.
7.15 Gene and Glenn.
7.30 «Chandu».
7.45 Detectives Black and Blue.
8.00 Hink y Dink, dúo.
8.30 Three Cheers Trio.
8.45 Billie Dauscha y orquesta.
9.00 Sinclair Weiner Minstrels NBC.
9.30 Jack Frost. Momentos melodiosos.
10.00 Thelma Kessler y orquesta.
10.15 Joe Emerson, Bachelor of Song and Orchestra.
10.30 Tales of Terror.
11.00 «Fats» Waller.
11.30 Chime Reveries.
12.30 Larry Funk y orquesta.
1.00 Moon River.
1.15 Jan Garber. Orquesta.

**ESTACIONES DE ONDA CORTA**
**(Horas de la Habana)**
**E.A.Q. Radiodifusión Ibero Americana, Madrid, España**
**30,40 metros — 9860 kilociclos**
**20,000 vatios**

6.30 p. m. Primera parte de selección musical.
6.45 p. m. Radio Crónica por Ramos de Castro.
7.00 p. m. Segunda parte de selección musical.
7.35 p. m. Información deportiva y taurina.
7.40 p. m. Música frívola.
8.00 p. m. Fin de la emisión con el Himno de Riego.

**F. Y. A. Radio Colonial, en Paris, Francia.—19.68 metros**

8.00 a 10.00 p. m. Programa musical bailable.

**En onda de 25,40 metros**

4.00 p. m. Programa musical a cargo de la Orquesta de Cámara.
4.45 p. m. Información general en idioma español.
5.05 p. m. Programa musical a cargo de la Orquesta de Cámara.
6.00 p. m. Fin de la emisión con La Marsellesa.

**Koenigs-Wusterhausen, en Berlín, Alemania. 19,73 metros. 8000 vatios**

7.00 a 12.00 m. Programa musical y de información general.

**H. K. D. La Voz de Barranquilla, en Colombia.—50,5 metros**

8.00 p. m. Programa de música mecánica.
9.00 p. m. Programa artístico y de información.
10.00 p. m. Fin de la emisión con el Himno de Colombia.

**Y. V. 2 B. C., Estación Caracas, en Venezuela. 49,97 mtrs. 6080 kilociclos.**

6.00 p. m. Información local.
7.00 p. m. Información extranjera y mercantil.
8.00 p. m. Programa bailable a cargo de la Orquesta Chesterfield.
9.00 p. m. Programa artístico-musical-literario.
11.00 p. m. Fin de la emisión con el Himno de Venezuela.

**T-14, Heredia, Costa Rica. 39,3 mts.**

7.30 a 8.30 p. m. Programa musical y de información.

**I 3 R O, Radio Roma Nápoles, en Roma, Italia.—25,25 metros**

2.30 p. m. Información general en idioma italiano.
3.00 p. m. Programa artístico musical.
5.00 p. m. Fin de la emisión.


**C--M--W**

**585 Kilcs:**

**HOY** a las 8.00 p. m

HORA MULTIPLE:— Comedia "UN MATRIMONIO FELIZ", por el cuadro que dirige Enriqueta Sierra. Programa musical por el tenor Adrián Elorza y el Conjunto Múltiple.



*Deseamos para todos*

**Un Feliz Año Nuevo**

*y brindamos una nueva oportunidad para ver y disfrutar del*

**Cuadro del Nacimiento**

*que tan buena acogida ha tenido por el público en general y en particular por nuestros Amigos los Niños. Continuaremos exhibiéndolo toda esta semana, incluyendo el Sábado día 31 de Diciembre y el día 1º de Enero de 1933.*

**Brillante Iluminacion**
**Vispera de Año Nuevo**
**Noche de Año Nuevo**

*y en exhibición todas las tardes y noches de la semana siguiente a las Pascuas.*

*Venga con sus Amigos.*

*Visite el Centro de Leche Pura y todos los otros productos lácteos de justificada excelencia.*

Cremería de Ward — Véanme en la Finca

*Teléfono -F- 3133*

*Merecemos ser su lechero.*


## Conciertos en el Conservatorio de "La Milagrosa"

Se efectuaron para acostumbrar a los alumnos a presentarse en público. Obtuvieron gran éxito

Con inusitada brillantez se celebraron brillantes conciertos musicales en el Conservatorio «La Milagrosa», sito en San Miguel número 159, que con especial acierto dirige el joven profesor señor José Valls, secundado por su bella esposa, la subdirectora, señora Margarita Pérez.

En estos ejercicios tomaron parte todos los alumnos del Conservatorio, durante las noches del 21, 22 y 23. Estas audiciones se verificaron con objeto de que los alumnos se acostumbren a presentarse en público.

El del día 23 fué un concierto de los antiguos alumnos graduados. Todos los artistas realizaron una labor admirable, y en particular las hermanas Murguía, E. G. Manteci y Rosa Malet, quienes en la última noche tuvieron a su cargo toda la labor artística.

El maestro Pastor pronunció breves palabras sobre el divino arte de la música. Y dijo: «Oigámosla con respeto y atención profunda glorificando así el nombre de aquellos seres esclarecidos que nos legaron sus creaciones inmortales para dulce emoción de nuestras almas...».

Fué muy aplaudido. Asimismo la señorita Blanca Dopico, que recitó magistralmente «La Chinaca», de Amado Nervo, y «Capricho» de Alfonsina Storni, teniendo que ofrecer otras recitaciones ante la insistencia de los aplausos.

Los números de violín fueron acompañados por el Director, señor Valls.

Hizo luego uso de la palabra el señor Arturo Montó, Director de la Universidad Popular de la Unión numero 27 de Caballeros Católicos de Cuba, sobre «La Religión y la Música».

Demostró de manera admirable la relación o unión de la música y la religión a través de los siglos, desde los paganos hasta nuestros días. Recibió una salva de aplausos en justo premio a su labor.

Tomaron parte en estos conciertos los alumnos siguientes:

Luis Hernández, Fernando García, Aida Olartúa, Juan García, Olga Gancedo, Reinaldo Tamargo, Carlos Reyes, Mario Simó, Herminia Balloori, Francisco Argudín, Amparo y Carmen Carrión, Francisco Simó, Esther Acosta, Jesús Valea, profesoras Zoila A. y Antonia María Murguía, Gustavo Godoy, Teresa Castro, Angel A. Carrión, José Galigarcía, Berta y Lilia Boué, Luisa Lastra, Angel y América Fernández, Santiago García, Carmen Iglesias, profesora Rosa Armengol, Lydia Pineda, Olga Simó, Alicia Corrons, Luisa Simó, Hector Pérez, Julio Pineda, Alberto Alejo, Fabiola Pineda, Carmen Roig de Méndez, Hilda Alvarez, Santiago Choca, Jesús Campo-Julián, José Trevin, María L. Herbello, Francisco Lamuño, María T. Alavedra, profesor Enrique E. Mantici, profesora Rosa Malet y otros.

Se interpretaron obras de afamados compositores. Recitó varias poesías el joven Miguel Llao.

Las artistas que tomaron parte en el concierto del día 23 fueron obsequiadas con preciosos ramos de flores por la linda hija de los Directores, Margarita Valls Pérez.

Debemos significar que este Conservatorio ha obtenido de la Secretaría de Instrucción Pública que los títulos otorgados tengan validez oficial.

Nuestra felicitación a la direccion y alumnos por el éxito de dichos conciertos.

## UNA CASA FUE SAQUEADA POR LOS LADRONES, AYER

Amador González Miranda y Ambrosio Fernández y Fernández, vecinos de la casa Buenos Aires número 41, denunciaron a la policía, que al levantarse en la mañana de ayer se dieron cuenta de que habían robado ropas y prendas de su propiedad por valor de más de ciento cincuenta pesos. Comprobaron que los ladrones penetraron en su domicilio, violentando una ventana que por descuido quedó abierta. El sueño de ambos era tan profundo, que no se dieron cuenta de la presencia de los cacos en su domicilio.

## El Dr. Entralgo pronunciará una conferencia hoy

Ocupará la tribuna del Lyceum. Esta sociedad eligió a la Sra. García de Franca para presidir

En las elecciones últimamente celebradas por la sociedad Lyceum, fué electa la siguiente directiva:

Vicepresidentas: señora Mireille García de Franca, señora Elena Mederos de González, señorita Piedad de la Maza. Secretaria de actas: Lilian Mederos de Baralt. Secretaria de correspondencia: señora Consuelo Montoro. Vicesecretaria general: señorita Rebeca Gutiérrez. Tesorera: señorita Coca Lavedán. Vicetesorera: señorita Josefina Ebra.

Y ya que hablamos del Lyceum diremos que esta tarde, a las cinco y media, ocupará su tribuna el joven y distinguido escritor cubano doctor Elías Entralgo, quien pronunciará una conferencia que titula «Algunos antecedentes de carácter cubano».

La señora García de Franca, actual presidenta del Lyceum, se propone hacer que los actos de la sociedad den comienzo a la hora señalada.

## DEFUNCIONES OCURRIDAS AYER EN LA HABANA

**Hasta las 4 p. m.**

Julio Martínez, mestizo de 5 meses Luyanó 61. Gastro Colitis.

Lorenza Baró, negra, de 59 años, calle 19 número 483. Vedado. Hemorragia Cerebral.

Pánfilo Roque, blanco, de 82 años. M. de la Torre, letra B. Arterio Esclerosis.

Rodolfo García, blanco, de 13 meses San Mariano 99. Bronquitis Capilar.

Amelia Pérez, blanca, de 32 años. Instituto del Cáncer, Cáncer del Utero.

Miguel Lezcano, blanco, de 79 años San Leonardo 12. Arterio Esclerosis.

Piaxede López, blanca, de 70 años Cienfuegos 53. Insuficiencia Cardiaca.

José Ibáñez, blanco de 35 años. H. Municipal. Ulcera del Estómago.

Antonia María Valdés, blanca, de 85 años. Salud 60. Cardio Esclerosis.

Isaac Mitrani, blanco, de 50 años. Quinta Dependientes. Tuberculosis Pulmonar.

Antonio Suárez, blanco de 67 años. Quinta Dependientes Hemiplegia.

Marcelina Gutiérrez, blanca, de 68 años. Hospital Calixto García. Asistolia.

Diego Díaz, blanco, de 49 años. Hospital Calixto García. Infiltración Urinosa.

Serafina Lanuza, blanca de 25 años Paz, número tres. Tuberculosis Pulmonar.

Germán González, negro de 89 años San José 126. Mal de Bright.

Magdalena Sacanine, negra de 85 años. Merced 91. Arterio Esclerosis.

Joaquín Anger, blanco, de 82 años Escobar 136. Arterio Esclerosis.

Francisco López, blanco de 80 años Quanta Canaria, Cáncer de la boca.

María J. Toledo, blanca, de 106 años. Flores 111. Arterio Esclerosis.

Carmen Gómez blanca, de 76 años. Justicia sin número. Arterio Esclerosis.

Consuelo Tandrón, mestiza, de 15 años; Lamparilla 46. Tuberculosis Pulmonar.

Antonio García, blanco, de 72 años Picota 51. Insuficiencia Mitral.

Pablo Grillo, blanco de 57 años. Sol 81. Ulcera del Estómago.


**GARAGE**

Se admiten máquinas en Storage, se garantiza la limpieza. Una simple visita a nuestra casa y se convencerá de nuestro servicio y de nuestro hermoso local.

Si va Vd. a su oficina o al teatro y quiere dejar su máquina en nuestro local por una modesta cuota se le hace la limpieza.

AMISTAD, 15.—Jesús Capín. Entre Neptuno y Concordia.
TELEFONO M-8383


# Crónica Habanera

## LA BODA DE AYER

GERTRUDE ZOLLER

Ayer por la tarde contrajeron matrimonio, en la residencia del señor John Zoller y su esposa Marcella Feldman, en el Reparto «Miramar», la gentil hija de ambos, señorita Gertrude Zoller y el señor Irwing Greenfield.

Ceremonia que se llevó a efecto ante un altar levantado en uno de los salones de la casa.

La novia lució durante el acto un elegante traje modelo de Jean Lanvin, interpretado en «peau d-ange» que procedía de la renombrada casa «The Fair». El velo, de finísimo tul ilusión, estaba prendido con «colles» en miniatura.

Fueron padrinos la madre de la novia, y el padre del novio, señor Herman Greenfield.

Testigos: los señores Maurice Zeetcher y H. Hermida.

Después de celebrada la ceremonia tuvo efecto un gran baile con la orquesta de los Hermanos Castro, siendo obsequiada la concurrencia con un magnífico «buffet».

## GRAN MUNDO

En la magnífica residencia del señor Octavio Averhoff, Secretario de Hacienda y su esposa la distinguida señora Celi Sarrá, en el Malecón, es celebrará esta tarde a las seis, una ceremonia elegante que aunque revestirá carácter íntimo ha de constituir un acontecimiento social, pues ambos contrayentes tienen grandes simpatías en esta sociedad.

Se unirán en matrimonio la bella señorita Aleida Averhoff y Sarrá y el joven letrado, doctor Fernando de la Riva.

Dicha ceremonia se llevará a efecto ante un precioso altar que levantarán los artistas de «El Clavel» los cuales también harán el adorno general de la casa.

El ramo nupcial una fina creación dedicada a la gentil Aleida llevará también la firma de los Armand.

## KIKA Y MIMI SANCHEZ

RECIBO BAILABLE

Hoy, de seis de la tarde en adelante, recibirán a sus amistades las bellas jovencitas Kika y Mimí Sánchez, hijas de la distinguida dama Chicha Sánchez viuda de Sánchez.

El recibo será amenizado por la orquesta de los Hermanos Castro.

Mañana reseñaremos esta simpática fiesta.

## LYCEUM

Hoy a las seis de la tarde, se celebrará la conferencia del doctor Elías Entrialgo la culta sociedad femenina del Vedado.

El interesante tema de la misma se denomina «algunos antecedentes del carácter cubano».


El Modelo D Jenane de Lavin que lució la noche de su boda la señorita Zoller fué adquirido en la Casa de Modas

THE FAIR

GUANTES

He aquí ilustrados algunos de los modelos de la interesante colección de guantes europeos que acaba de llegar.

Son guantes de "suedine", estilo mosquetero, bordados y combinados en dos tonos: negro y blanco, amarillo y brown, champagne y carmelita.

Y en los colores enteros, también con puño de mosquetero, negro, blanco, carmelita gris y champagne.

Estilos muy nuevos.

Han sido marcados, como es natural, a precios de "La Filosofía"; esto es, a los precios más razonables.

**LA FILOSOFÍA**

Todo nuevo. Precios "de hoy".

Neptuno y San Nicolás


## EN LA FINCA VILLA «AMPARITO»

Ayer tarde tuvo efecto, en la bella residencia campestre del doctor Ladislao Gyori y su esposa Amparito Fernández, una merienda que ofreció a un grupo de sus amistades su hija la gentil señorita Amparito Fernández y Fernández.

En una glorieta que se levanta en el centro de los preciosos jardines de la finca se improvisó un baile que se prolongó hasta el anochecer.

La señora Amparito Fernández de Gyori y su hija atendieron con exquisita amabilidad a sus invitados ofreciéndoles un espléndido «buffet».

Entre la concurrencia se encontraban las siguientes damas:

Señoras:

Celia Lago viuda de Arregui, María Josefa García de Villa, Esther de la Cruz de Buigas, Gabriela Hamel de Riva.

María del Valle de Muñiz, Emelina Villageliú de González Núñez, Estrella del Valle de Alonso, María López de Pérez.

Caridad Hamel viuda de Vidaurreta, señora de Caballero, Elisa Arbide viuda de Laguardia, Fanny González de Bower.

Señoritas:

Olga Rodríguez Plasencia, Paquita Villa, Josefina de la Cotera, María Antonieta Pérez, Gaby de la Riva.

Meche Arregui, Estela Bower, Nenita Villa, Lolita Vidal, Clotilde Ortiz.

Nandita y María Cecilia Folch, Bebita G. Villageliú, Cari Vidaurreta, Lalá Molinero.

Amada Alvarez, Rita María de la Torre, Olga Menéndez, Lalú y Nena García, Mimí Muñiz.

Nena Llerandi, Eloisa Castellanos, Beba y Carmen Agra, Julia Muñiz, Hortensia Betancourt.

Carmen e Isabel Caballero, Blanquita Menéndez Tomé, Nora Núñez, Manín y Fina Rosos.

Mary García, Carmita Aguiar, Carmita y Mercy Muñiz.

(Continúa en la página SIETE)


**EL AMANTE**

DE LO BUENO, PIDE CAFE A

**"El Bombero"**

Galiano, 120. Víveres Finos. Telf. A-4076

Estuchería fina de BOMBONES, para Regalos de Pascuas


M.E.C.D. 2016

# ESCENARIO Y PANTALLA

## NOTAS

### ESTRENO DE «EL DOCTOR X»

Hoy se estrena en Cuba el «Doctor X». Garantizamos que el drama «Doctor X» es algo positivamente excepcional, realmente valioso, nuevo, extraordinario y de un sensacionalismo máximo. Presentando la fantástica novela de un científico que sabía explorar en el más allá y cuya mirada profunda descubría los más hondos misterios. El argumento de este drama contiene una intriga profunda, jamás utilizada como base de una creación cinematográfica.

También se estrenará hoy el primer cartón en colores del ratón Miquito, algo muy original y que por sí solo constituye una gran atracción del programa.

El sábado gran tanda especial a las doce de la noche para despedir el 1932 y esperar el Nuevo Año. Un programa todo de risa.

Pronto, «Atrapándolos vivos», primera película fotografiada totalmente en las selvas africanas.

### «EL EGOISMO DE LA HONRA» Y RECITACIONES EN LA COMEDIA

Esta noche tercer «Lunes popular» de la temporada, vuelve a escena, «El Egoismo de la honra» de Sánchez Galarraga, obra que ha merecido los elogios de la crítica y que la empresa del «Principal», ha presentado con lujo, gusto y justeza.

Además de la representación de «El Egoismo de la honra» habrá un gran acto de recitaciones por la gentil actriz Isabel Quirós, que esta noche se despide del público de la Comedia» y otras más por Gustavo Sánchez Galarraga. También habrá pregones por la simpática Sol Pinelli.

Mañana martes estreno de «La hija de Magdalena» otro éxito de Sánchez Galarraga, que es ensayado con cuidado por Guillermo de Mancha que tiene junto con Purita García, los principales papeles de esta obra.

El miércoles función extraordinaria. La zarzuela española «El Santo de la Isidra». Además un acto de sorpresa en el que tomarán parte todos los artistas de «La Comedia».

Los precios como siempre a base de cincuenta y cuarenta la luneta y treinta y veinte la butaca.

### FAUSTO ESTRENO

Un programa sugestivo ofrece hoy el «Fausto».

Paramount presenta el estreno de «La Confidente» (Secrets of a Secretary), interpretada por la más sugestiva de las estrellas, Claudette Coldbert y Herbert Marshal. Eugenia Zuffoli, que cada día es más aplaudida, ofrece nuevo repertorio de sus selectísimas recitaciones y canciones internacionales, en las que es inimitable.

La parte orquestal y de acompañamiento, está a cargo del notable conjunto «Ensueño», integrado por bellísimas señoritas que se presentan esta temporada irreprochablemente vestidas con un uniforme diseñado por Dalmau.

El programa se completa con revista, cartón y variedad.

Los turnos son a las 3.30, 5.30 7.30 y 9.30, siendo la presentación de Eugenia Zuffoli y la orquesta Ensueño en los turnos principales de 5.30 y 9.30.

Precios: luneta, 40 centavos y preferencia después de las 7.30, 50 centavos. Niños, 20.

Para el miércoles se anuncia un estreno R. K. O. titulados «Matrimonios de conveniencia», por Irenne Dunn, protagonista de «La esquina del pecado.»

Claudette Colbert, intérprete de «La secuestrada», que se estrena hoy en «Fausto.»

### MATINEE DE AGUINALDO

Alegría y Enhart dan esta tarde su aguinaldo a los niños, ofreciéndoles una divertida «matinée» por los precios de $0.40 la luneta, $0.30 la butaca y $0.10 la tertulia. Los mayores pagarán $0.80, $0.60 y $0.20 respectivamente.

En la matinée, que comenzará a las tres media, se montará la fastuosa revista «¡Oiga... oiga...!», que tanto éxito ha alcanzado. Habrá luego un acto cómico por las «girls» y un acto excéntrico, en el que Enhart, que es uno de los más formidables «clowns» del mundo, hará las delicias de la gente menudo.

Por la noche, por última vez. «¡Oiga... oiga...!»

Mañana, en segunda función de abono, estreno de «Sevilla 1929», lujosa fantasía inspirada en la famosa Exposición Iberoamericana celebrada en la ciudad de María Santísima.

El decorado de esta revista es obra del notable escenógrafo sevillano Mataredona y el vestuario está hecho según figurines de la famosa casa Castello Branco de Lisboa.

Lita y Elena, notables bailarinas de la compañía de Alegría y Enhart, que actúa en el «Payret.»

El viernes, estreno de la revista «Así es el mundo.»

### EL AMOR NO MUERE

Hoy se exhibe por última vez la bella producción «Ave del Paraíso» con Dolores del Río y Joel McCrea, darma dirigido por King Vidor, el maravilloso director que nos ha dado a conocer las más grandes producciones del cine.

Mañana, «El amor no muere», la gran película Metro que mereció los honores de ser exhibida durante tres semanas seguidas en el «Capitol» de New York, teatro que dada su capacidad, sólo acostumbra a exhibir los programas siete días.

En este drama, «El amor no muere». Norma Shearer nos ofrece la creación genial del papel de una mujer que amó intensamente a un hombre toda la vida y Fredric March y Leslie Howard cooperan con ella en esa labor estupenda que realiza.

La Empresa «Encanto» se complace en anunciar a su público haber firmado contrato para presentar a las Hermanas Ballesteros, artistas de gran belleza.

Norma Shearer y Leslie Howard, en una escena «El amor no muere», que se estrena mañana en el «Encanto.»

### TARDE Y NOCHE EN EL MARTI

Dos funciones se celebrarán hoy en el teatro «Martí». Matinée a las 3, llevándose a la escena «La Habana que vuelve» en cuya interpretación se lucen tanto Caridad Suárez y Francisco Naya y «La señorita Rimmel».

Por la noche a las 8.15 la función corrida, conocida ya por el público como «Lunes popular» ofreciéndose dos obras por el precio de una.

En la primera parte va «La Habana que vuelve» y en la segunda «El jibarito» la aplaudida revista de Julito A. Díaz.

Los precios, tanto para la matinée como para la función nocturna, son a base de 30 centavos luneta, 20 butaca y 10 cts. tertulia.

El miércoles, gran tanda extraordinaria con un programa excepcional. Se llevará a la escena «Cecilia Valdés» en la primera parte y en la segunda «María la O», «El clarín» y «La Señorita Rimmel». Los precios para esta función no sufrirán alteración.

Y el viernes 30, estreno de «Murió el cochino» la revista del año, original de Carlos Robreño, con música del maestro Rodrigo Prats.

### DIA DE AFICIONADOS EN EL NACIONAL

Los «amatteurs» infantiles se han dado cita hoy en el teatro «Nacional» para probar sus aptitudes en presencia del público. Una lista de niños artistas, muy interesante, hay para esta noche a las diez.

En el programa profesional hay números por el Rajah Ali, Berta y Silvio, Pilar Muñoz, el cuerpo de baile y un gran final titulado «El Baul Encantado» por el que desfila toda la compañía en números originalísimos. En la pantalla dos producciones El Misterio del Barrio y El Errante, por William Farnum.

Además comedias y cartones.

En el vestíbulo exhibición permanente de el «Nacimiento del Niño Jesús», escena muy artística, animada por el decorado de Noriega y Cañellas y figuras de imágenes sagradas, Los Reyes Magos, animales y plantas. La entrada para los niños cuesta solamente 5 cts.

# MUSICA Y MUSICOS

Un saludo afectuoso a nuestros compañeros en la Prensa, a nuestros lectores, deseándoles unas Pascuas buenas y tranquilas.

El miércoles próximo celebra la Sociedad Infantil de Bellas Artes un Field-day en los jardines de La Polar, galantemente cedidos por sus propietarios.

El programa combinado y dirigido por Modestín Morales es el siguiente:

1 Gran desfile.
a) Banda del Sexto Distrito Militar dirigida por el Teniente Cándido Herrero.
b) Directiva y Jueces.
c) Banderas Nacional y de la Sociedad.
d) Niñas.
e) Niños.
2 Alineación y división de los atletas.
3 Himno Nacional. Banda del Sexto Distrito.
4 Los atletas ocupan sus campamentos.
5 Comienzan los Eventos Atléticos y libres.
6 Carreras de 50 metros planos. primera: segunda y tercera categoría
7 Carreras de 100 metros planos, primera y segunda categorías.
8 Salto largo sin impulso, primera y segunda categorías.
9 Salto largo con impulso, primera y segunda categorías.
10 Carrera de relevo en línea recta, primera y segunda categoría.
11 Merienda.
12 Juegos y competencias infantiles.
Carreras de velas. Niñas.
13 Carreras de sacos. Niños
14 Carreras de papas. Chiquitines
15 Competencia del bastón. Niños
16 Competencia del balón. Niñas
17 Competencia de sogas. Niños

Habrá premios para los vencedores y terminará la tarde disfrutando de los aparatos diversos que se hallan en el Parque Infantil.

Actívanse los preparativos para el viernes día de Reyes por la mañana en que se ha dispuesto la repetición de la preciosa opereta de Gladys Rich «El Bazar de Juguetes» así como el juguete infantil «Fairyland», tomando parte en ambas piezas más de cien niños de la Sociedad Infantil. Se ofrecerá como beneficio para los niños pobres y la recaudación que se obtenga será repartida en víveres y ropas por una comisión de señoras de la Sociedad.

Los precios han sido fijados a razón de 80 cts la luneta con entrada y 60 centavos las butacas.

La cuota de entrada a la Sociedad Infantil ha sido suprimida hasta el primero de febrero, no teniendo que abonar, por lo tanto, los nuevos asociados más que 50 centavos de la cuota mensual.

Para febrero, el segundo domingo prepárase la conmemoración del segundo año de la fundación de la S. I. B. A. con la representación de «La Pobre Cenicienta», obra basada en el conocido cuento infantil.

Antes se inaugurará el edificio social situdado en B entre 27 y 29 en el Vedado.

Es así como se prepara la S. I. B. A. a comenzar el nuevo año.

La Schola Cantorum que dirige con los más entusiastas empeños el Maestro Carlos Moreno Vallés, dió a conocer recientemente uno de los más bellos poemas corales de la literatura musical catalana: «La Mort del Escola» (La muerte del escolar), poesía de Jacinto Verdaguer y música de Antonio Nicolau. Esta obra está inspirada en la célebre Escolanía que existe en el monasterio de Montserrat, en Cataluña, especie de Seminario Infantil musical, compuesto de treinta y tres cantores que desde los 5 a los 16 años pueden ingresar en ese conjunto. Quedan dedicados a los cultos y música religiosa, saliendo sólo dos veces por semana a los alrededores de la original montaña. La muerte de uno de esos niños es la que da origen al argumento de esta obra.

En ella, Antonio Nicolau, Director de la Escuela Municipal de Música de Barcelona, ha mostrado su dominio completo de las distintas voces que emplea efectivamente.

Se estrenó también por la Schola Cantorum un himno «a capella» dedicado a la Schola Cantorum, letra de Francisco Vega Núñez, y música de Emilio León Rojas, titulado «Adelante Juventud».

Frases de aliento merece el señor Vallés que con tesón y constancia ilimitadas continúa la obra meritísima hace años emprendida.

N. B.

# CARTEL DEL DIA

### POR LOS TEATROS

PAYRET. A-7157. A las 3 y 9 y 15: Oiga... Oiga... por la Compañía Alegría y Enhart.

PRINCIPAL: A-6737. A las 9 y 15: El egoismo de la honra.

MARTI. A-1851. Lunes popular. A las 8 y 30: La Habana que vuelve y El jibarito.

### POR LOS CINES

CAMPOAMOR: A-7054. A todas horas: El Doctor X (estreno) comedia y estreno de un cartón en colores.

ENCANTO: A-4433. A todas horas «Ave del paraíso» con Dolores del Río, comedia y variedades.

NACIONAL: A-3730. A todas horas: El misterio del barrio, El errante y números de variedades.

FAUSTO: A-4321. A todas horas La Confidente (estreno) con Claudette Colbert y presentación de Eugenia Zuffoli y la orquesta Ensueño.

ACTUALIDADES. M-5575. A todas horas: Dos películas y 8 números de variedades. Debut de las Hermanas Cruz y Rosy Pérez.

RIALTO. M-1831. Cinemanía y Tuya para siempre.

LIRA. M-4474. A todas horas: Dos películas y 8 números de variedades.

RIVIERA. F-2040. La quimera de Hollywood y comedias.

NEPTUNO: M-2785. Letty Linton Mujer voluptuosa y Una mujer a bordo.

REGINA. M-1407. Cinemanía y Tuya para siempre.

TRIANON. F-2403. Cinemanía y comedias.

OLIMPIC. F-6263. Bajo el cielo de Shanghai y Más fuerte que el odio.

VIVES. F-5995. Cinemanía y Damas del presidio.

VERDUN. A-9206. Homenaje a la Orquesta Lincoln, Películas y presentación del Septeto Nacional, Orquesta Lincoln, etc.

INGLATERRA. M-5227. La venus rubia y comedias.

WILSON. U-5863. La venus rubia y Mi pecado.

BERNDES. FO-9375. Condenado a la isla del diablo y Cortesanas Modernas.

UNIVERSAL. Todo por el todo y Sin novedad en el frente.

CUBA. M-8970. La venus rubia y Mía porque sí.

VIOLETA. M-1891. El tigre del mar negro y Perfidia.

ROJO. M-3081. La novia azul y Qué vale el dinero.

### EL EX MINISTRO DE LA GUERRA ARGENTINO, Gral. DELLEPIANE, ABSUELTO

BUENOS AIRES, diciembre 25.—(AP)—El general Dellepiane, Ministro de la Guerra durante la presidencia de Irigoyen fué absuelto ayer de toda culpabilidad en el complot radical, cuando el tribunal federal decidió que la evidencia presentada no era suficiente.

El tribunal tampoco pudo hallar suficientes pruebas para detener a Honorio Pueyrredom, Carlos Noel y José Tamborini, pero el gobierno dió órdenes de que no fueran puestos en libertad hasta que se levantase el estado de sitio.

El gobierno ordenó la clausura del periódico «El Cordovés», órgano radical de los radicales en la provincia de Córdoba.


TEATRO MARTI

HOY, MATINEE, A LAS TRES DE LA TARDE

«LA HABANA QUE VUELVE». «LA SEÑORITA RIMMEL»

LUNETA 30 CENTAVOS


# GACETILLAS

### MONTMARTRE.—Noches de lleno.

Brillantísimo aspecto ofrece por las noches el lujoso y cosmopolita Cabaret Montmartre. La concurrencia cada día es mayor, y se explica, por la cantidad de alicientes que allí ofrecen los señores Fernández y Vila.

Insuperable es el «show». Figuran en el mismo, la notable pareja de bailes acrobáticos, Clarisse and Christian; Paquita García, en los números españoles; Margaret and Patric, en bailables americanos; Hilda Salazar, cantante cubana, y el alegre grupo de bellísimas y esculturales muchachas de Broadway, que presentan una primorosa revista, plena de colorido y movilidad. Montmartre prepara una grandiosa fiesta para esperar el Año Nuevo.

### NEPTUNO.—Letty Lynton Mujer voluptuosa.

Matinee extraordinaria de 1 a 5 p. m., en Neptuno, hoy; a los precios de siempre: 20 centavos mayores y niños y se exhibe el programa siguiente: «Letty Lynton, mujer voluptuosa», de Joan Crawford y Robert Montgomery. Estreno de «Una mujer a bordo», película Paramount, por Claudette Colbert y Gary Cooper. «Cuando hace falta un amigo», por el chiquillo Jackie Cooper. «El Himno Guerrero». por Charles Chasse y revistas y cartones.

A las 5.30, «Letty Lynton, mujer voluptuosa», por Joan Crawford. 20 centavos.

Por la noche, a las 8 p. m., comedia; a las 8.30, «Una mujer a bordo» de Claudette Colbert; y a las 9.45, por última vez, «Lettly Lynton mujer voluptuosa». 25 centavos toda la función, desde las 8 a. m.

Mañana, «Zombie».

### RIVIERA.—La quimera de Hollywood.

En las tandas de las 5.15 y 9.45, se estrena la producción interpretada por Genovieve Tobin, que se titula «La quimera de Hollywood»; una revista y una variedad. A las 8.15, «La locura del dollar», por Walter Huston.

Mañana martes, «Errores de juventud, por Lewis Stone.

El miércoles, «El marido comprado», por Bárbara Stanwyck.

El jueves, «Labios de mujer». por Warner Baxter.

El viernes, «El primer año», por Charles Farrell.

El sábado y el domingo, «Justicia», por Walter Huston.

Pronto «Hogares Rotos», por Spencer Tracy.

### RIALTO.—Cinemanía.

Paramount Film presenta hoy en Rialto la mejor película del año, que divierte a todo el que la ve por tratarse de Harold Lloyd, todos tendrán interés en admirar a su artista favorito, por ser la última película, titulada «Cinemanía». También va en el programa «Tuya para siempre», de Silvia Sidney; revista y comedia. La matinee a la una.

Precios, 20 centavos luneta y preferencia a cualquier hora.

Mañana, «Cinemanía» y «La novia azul», de Richard Arlen.

Miércoles, por última vez, «Cinemanía» y «Damas de presidio».

### TRIANON.—Cinemanía por Harold Lloyd.

En la tanda de las 4 se proyectarán las interesantes cintas: «La Venus Rubia», por Marlene Dietrich, revista, muñequitos y «Cinemanía» por el famoso Harold Lloyd.

A las 8.30, «Cinemanía».

Para la tanda de 9.45, revista, muñequitos y «Cinemanía».

Mañana, a las 4, «El rey vagabundo», por Jeanette MacDonald; revista y «Cinemanía», por Harold Lloyd.

«Zombie», es una película capaz de asustar al más valiente. En ella se ven los hombres sin alma que nos cuenta la leyenda de un país cercano. Usted debe ver esta película emocionante el próximo miércoles.

### REGINA.—Cinemanía.

Con motivo de estrenarse hoy la película más divertida del gran cómico Harold Lloyd, y la última con la que anuncia su despedida del cine, será un gran lleno en Regina; lleva por título esta producción, «Cinemanía». También va con esta película «Tuya para siempre», por la simpática Silvia Sidney; revista y comedia en dos partes. La matinee a la una. Precios: 10 centavos damas y niños, hasta las 7.30 y 20 mayores, después.

Martes, «Cinemanía» y «La novia azul».

Miércoles, por última vez a petición de los concurrentes a Regina, se repetirá «Cinemanía», y «Damas de presidio».

### ACTUALIDADES.—Hermanas Cruz y Romy Pérez.

Para hoy lunes se anuncia el debut de las cancioneras Hermanas Cruz, procedentes de Valparaíso, Chile; y Romy Pérez, malabarista y ventrílocuo moderno. Además, Moreno-Govy, en sus danzas. En la pantalla las cintas tituladas «Mujeres del Jurado» por un reparto selecto y «Madama Julia» por Lily Damita. Lunetas 10 centavos; tertulia 5 centavs.

Mañana martes, día de aficionados con premios.

### VIVES.—Cinemanía.

Un verdadero éxito fué el de ayer en este gran cine de la calle B y 27 en el Vedado, con la exhibición de la jocosa cinta de gran risa «Cinemanía», por el célebre Harold Lloyd, la que nuevamente pasará por la pantalla en las tandas de 5.30 y 9.45.

### VERDUN.—El primer año.

A base de diez centavos todos a todas horas, padrán contemplarse en este cinema un espléndido programa; se trata de la film de gran éxito por la pareja Charles Farrel y Janet Gaynor, titulada «Su primer año» y la película por Bárbara Stanwyck titulada «El marido comprado», así como variedades sonoras, cartones, revistas, etc.

Mañana, la gran función extraordinaria en honor de la orquesta Lincoln, actuando ésta con Alfredito Valdés. Belisario López con Ignacio Piñeiro, Septeto Universo con Barroso y la orquesta Verdun con su cantante Elena Lee.

### BERNDES.—Cortesanas modernas.

Dos grandiosas producciones anuncian las carteleras de este gran teatro de Marianao. Por considerarse hoy el primer día de Pascuas, habrá una matinee especial de 2 a 5, con regalos de juguetes a los niños que saquen sus entradas. Da comienzo con revista y comedia. La estupenda joya «Cortesanas modernas», por Ina Claire y J. Blondell. Sensacional producción «El presidio de la Isla del Diablo», por Ronald Colman.

Mañana, gran concierto por la sociedad Marianao Artístico.

### OLIMPIC.—Bajo el cielo de Shanghai.

Interesantes películas desfilarán hoy por la pantalla de este amplio y confortable cine del Vedado. Tandas de 5.15 y 9.30, comedia, la colosal superproducción «Bajo el cielo de Shanghai», por Jack Holt, Ralph Graves y Lila Lee. A las 8.30 maravillosa film de intenso argumento, titulada «Más fuerte que el odio», por Leo Carrillo; cartón y revista.

Mañana, «El pasado acusa» y «Bajo el cielo de Shanghai».

### WILSON.—La venus rubia.

Gran temporada invernal a base de función corrida y precios populares, rigiendo para hoy 10 centavos a todas horas, de 2 a 7 y de 8.30 a 11.30. En matinee y noche, revista; la magnífica variedad «Aquí estoy yo»; el cartón «Rascacielos»; sublime film «La Venus Rubia», por Marlene Dietrich y Cari Grant; estupenda producción «Mi pecado», por Tallulah Bankhead y Frederic March A las 5, la revista, la variedad, el cartón y «La Venus Rubia».

Mañana, monumental programa.

Miércoles, «El marido comprado»

### UNIVERSAL.—Sin novedad en el frente.

Hoy, suntuoso programa en este confortable cine del mejor sonido con su grandioso equipo Western Electric. Función de 1 a 6 y de 6.15 a 11, por 10 centavos. Comedia y revista. Monumental producción «El todo por el todo», por Ricardo Cortez y Mack Clark. Sensacional y emocionante film «Sin novedad en el frente», por Lew Ayres y Lucia Volhein. Mañana «El ángel azul», «La banda del Río Rojo», «El pequeño amigo», «Por deber» y «El campesino vagabundo».

### CUBA.—La venus rubia.

En tanda que comienza a las 4 y función corrida a las 8.15, exhibe el cine de la calle Suárez, la gran producción Paramount «La Venus Rubia», por Marlene Dietrich y Cari Grant, precedida de la sublime cinta «Mía por que sí», por Gary Cooper y Carole Lombard. Una comedia en dos partes, titulada «Choca esos cinco»; un noticiero de interés mundial. Por la tarde, luneta 10 centavos.

Mañana, «Zombie» y «El Diablo Suelto».

Miércoles, «Quería un millonario».

### LIRA.—Amame este noche.

La empresa de este amplio y ventilado cine ha seleccionado para hoy un atractivo programa que merecerá el aplauso del público. En sus tandas de costumbre, vuelve a exhibirse la monumental joya «Amame esta noche», por el incomparable Maurice Chevalier. Estupendo drama de argumento sentimental «Damas de presidio» por Silvia Sidney y Gene Raymond. Jueves 29, beneficio al barítono Carvajal, con grandes números de variedades.

### INGLATERRA.—La venus rubia.

Función invernal a base de función corrida y precios populares, rigiendo para hoy 10 centavos a todas horas, de 2 a 11.30. En matinee y noche: revista; la variedad especial «Juguetes»; el cartón «El As de la Suerte»; la superproducción «La Venus Rubia», por Marlene Dietrich y Cari Grant. Atracción especial «Un solo amor», por Paul Lukas y Eleonor Boardman. A las 5, la revista, la variedad, el cartón y «La Venus Rubia». Mañana, suntuoso programa. Miércoles, «La quimera de Hollywood. Sábado, «Cinemanía».

### MAXIM.—El estuche de Jade.

Presenta hoy en su función corrida desde las 8.30 un programa especial. Se exhibe la famosa serie en diez episodios EL ESTUCHE DE JADE, cuyo intérprete principal es el famoso actor Jack Perrin, así como también un cartón sincronizado titulado EL BOMBERO. Precios: Mayores, diez centavos y niños 5 centavos.

ASI SE SENTIRÁ VIENDO
LA EMOCIONANTE PRODUCCION FIRST NATIONAL
con LIONEL ATWILL - FAY WRAY - LEE TRACY
"DOCTOR X"
HOY 1 P.M. CAMPOAMOR HOY 1 P.M.

Por Harrison CARROLL

HOLLYWOOD, Cal. diciembre (K. F. S., Inc).

La mayoría de los padres desconocen por lo general, las disposiciones artísticas y otras aptitudes de sus hijos. Cuando Joel Mc Crea le anunció al autor de sus días que sería artista cinematográfico, el señor Mc Crea se rió a carcajadas en la misma cara del hijo. El viejo Mc Crea tenía en tonces en Pennsylvania un pequeño comercio de víveres y solo sabía de su prole que era aficionado al teatro y le gustaba el deporte. Nunca tuvo la oportunidad de conocer de cerca ninguna cualidad que revelará en Joel aficiones escénicas. Pero no obstante, lo dejó embarcar para Los Angeles, acompañándolo hasta la estación del ferrocarril con la misma sonrisa de pesimismo. El joven Mc Crea llegó a Hollywood y pasó por todos los via crucis y desesperanzas de los jovenes aspirantes que llegan a la meca del cine.

Joel McCrea

El viejo comerciante vino a mal en sus negocios y se vió precisado a cerrar las puertas de su establecimiento con gran melancolía y pensando que ello significaría la ruina de su familia. Durante dos años, el ex-comerciante poco o casi nada de la carrra cinematográfica de su hijo. Un día se apareció inopinadamente ante sus padres y se enteró de la ruina familiar. El viejo lo abrazó con lágrimas en los ojos y le dijo: —«Yo te lo dije, hijo, es muy difícil triunfar en Hollywood. Entonces Joel se le rió en sus mismas barbas y le habló de su fracasado negocio.

—¿Y cuánto te haría falta para volver a abrir la tienda? El padre movió la cabeza con duda y le dijo que le sobraba con cinco mil pesos. El actor que había traído un pico ganado con su trabajo le extendió un cheque por 50 mil pesos. Hoy el establecimiento del padre de Joel Mc Crea es el mejor de «Delikatessen» que hay en la ciudad y el comerciante el padre más orgulloso que existe en toda la comarca... Joel Mc Crea es el héroe romántico de la última producción en que trabaja con Dolores del Río titulada «The Bird of Paradise»...

### TOPICOS DE BOULEVARD

Billie Burke, la viuda del recordado Flo Ziegfield, quien en sus «Follies» dió fama a la belleza femenina, también hizo su debut cinematográfico con la película «A Bill of Divorcement» y su labor justifica con creces la buena fama de que goza en el teatro legítimo.

Se dice que Constance Bennett, la rubia de ojos azules a quien se ha calificado como el árbitro de la moda de Hollywood, ganó 3 kilos de peso en dos meses de dieta especial y que durante la filmación de la film «Rockaby» que hizo para la RKO-Pathé, comenzaba a trabajar a las ocho de la mañana o sea, una hora antes de la oficial para comenzar sus labores las estrellas.

En los Estudios de la R. K. O., se acaba de tomar las escenas grupales, a campo abierto, de la fantasía antropológica «King Kong», cuyas otras escenas, durante los últimos once meses han sido rodadas en secreto y a puerta cerrada. Después de estas escenas grupales se filmarán las finales, para lo cual se ha construído un «set» con una réplica de la cúpula del famoso rascacielos Empire State, de New York, el más alto del mundo, la que mide diez metros de alto. Se entiende desde luego el remedo hecho en Hollywood.

Hemos sabido que el señor David Selznick, jefe supremo de producción en los Studios de la R. K. O. Radio, ha decidido cambiarle el título a la película de Lupe Vélez, «Phantom Fame», que acaba de hacerse en dichos estudios, cuya film será lanzada finalmente con el título de «The Half-Naked Truth».

El romance de Dolores del Río y Joel Mc Crea, en la maravillosa producción de la R. K. O. «The Bird of Paradise», no comienza ni sobre el elemento tierra ni sobre el aire, sino dentro de las tibias aguas marinas del Pacífico... Allá, en las lejanas islas misteriosas del Hawaii, bajo al arrullo melodioso de las olas que lamen las arenosas playas de la bahía Kealakua, sobre cuyo placentero panorama, la montaña Mauna Loa yergue su enhiesto picacho con altura de 13.675 pies, haciéndole sombra a una serie de volcanes activos que yacen sobre sus lomas. Allí, se desliza la pauta del romance prohibido de una princesa de raza oriental con un hombre blanco, un romance cuyas candentes escenas hacen hervir la sangre del espectador y cuyo clásico sentimentalismo hará brotar de su corazón, un manantial regenerativo de espiritualidad... «Fué una noche tibia, plateada de luna...Todos los romances comienzan así... Germán G. Hamilton, un bardo de rebosante plectro ha cantado algunas bellas estrofas dedicadas a esta producción excelente de la R. K. O..

Dolores del Río

### ¿NO SABIA USTED?

Que Lothar Méndez, conocido director cinematográfico y el primer marido de Dorothy Mackail, alemán nacionalizado en Estados Unidos es un tío muy excéntrico que cuando saluda da siempre los «buenos días» aunque sean las 10 de la noche?...

### UN COMERCIANTE ACUSA A SU SOCIO POR ESTAFA

Participó en la Policía Judicial Horsh Liberstein, vecino de Picota 32, que estableció sociedad con su paisano Pla Balika, vecino de Merced 86. para explotar ambos un restaurant que abrieron en la casa Compostela 145, cuyo local arrendaron a la señorita Elvira Zanaguera Esbert, siendo grande su asombro cuando al acudir a su comercio en la mañana del día 24 de los corrientes, lo vió cerrado y al inquirir las causas pudo comprobar que su socio había desaparecido con la recaudación que ascendía a más de 50 pesos. También lo acusó de haber sustraído manteles y otros utensilios propiedad de la citada joven. Detenido el acusado fué puesto a disposición del Juez de Guardia diurna, cuya autoridad decretó su libertad, hasta tanto la policía no aclare el hecho por medio de una amplia investigación.

SUSCRIBASE AL Diario de la Marina


M.E.C.D. 2016

# Información Telegráfica
## DEL INTERIOR DE LA ISLA
POR NUESTROS CORRESPONSALES

## *Pinar del Río*

### Muchos agasajos a los pobres en Pinar del Río

PINAR DEL RIO, diciembre 25.—DIARIO, Habana.— En el Asilo de Ancianos de San José de la Montaña, tuvo efecto hoy un reparto de raciones, ropas y cenas a los ancianitos, efectuado por damas de esta sociedad.

En la Iglesia Metodista, la sociedad Misionera Femenil efectuó otro reparto a trescientos niños pobres.

Los enfermos del Hospital Civil fueron también agasajados anoche. Hoy se ofreció un almuerzo a los enfermos del pabellón de tuberculosos, por las Damas Isabelinas, que también obsequiaron a los presos de la cárcel de esta ciudad.

A pesar de la mala situación, la noche de ayer y el día de hoy han dado sensación de alegría, lo mismo en la ciudad que en los barrios rurales.

Felipe Díaz,
CORRESPONSAL.

### Un chofer para no matar a un soldado, lanzó el camión que guiaba a la cuneta

PINAR DEL RIO, diciembre 25.

El primer suceso de la Nochebuena ocurrió en esta zona, ha sido el siguiente: Un camión Ford, manejado por Angel Iglesias, en viaje de la Habana a Pinar del Río, encontró atravesado en la carretera Central, a un soldado a caballo, entre Santa Cruz de los Pinos y Ferro. Evitando matarlo, dirigió el vehículo sobre la cuneta, volcándose, sufriendo heridas graves, Rosendo Martínez, de 23 años de edad, siendo asistido en San Cristóbal, por el doctor José A. Carbonell, y trasladado a esta ciudad, para su asistencia en el Hospital, donde ingresó. También sufrió lesiones leves José Isabel Dube. Salieron ilesos Hilario Gala y el chofer del camión.

### Nochebuena en la ciudad de Pinar del Río

PINAR DEL RIO, diciembre 25.—La grave crisis por que atravesamos ha sido causa de que la pasada Nochebuena haya sido la más fría de cuantos recuerdan los habitantes de esta ciudad, faltando el natural entusiasmo de otros años, pues puede decirse que la mayor parte de las familias se han visto impedidas por la penuria de festejar acto tan trascendental como es el advenimiento del Redentor.

En el Hospital Raimundo Menocal hubo cena, concurriendo los enfermos del establecimiento y muchas familias pobres de las barriadas.

El director del Hospital doctor Maximino Nodarse, con el concurso de los empleados y del administrador delegado doctor Luis Rodríguez Mesa y, especialmente, de la enfermera señorita Emelina Rodríguez, organizó la cena sin costo alguno para el Estado, obsequiándose a numerosas personas, más de doscientas, que participaron del menú en el que no faltó el lechón, el arroz con pollo, ni las viandas ni dulces, etc. A la cena concurrieron el alcalde señor Sarmiento y el teniente de policía González, así como otras autoridades y periodistas.

### Aburrido de la vida

Esta tarde ha sido asisitdo en el Hospital de Emergencias por el doctor Carlos Caiñas, el joven blanco José María Piloto Abreu, de 24 años, soltero, vecino de la finca Junco, en el barrio Las Ovas, el cual expresó al sargento Francisco Serrat, que por estar aburrido de la vida había ingerido verdín París, con ánimo de privarse de la vida. Su estado es de extrema gravedad.

Corresponsal.

## *La Habana*

### Reparto de raciones en San Nicolás

SAN NICOLAS, diciembre 25. — Cuatrocientas familias pobres, aproximadamente, han recibido abundantes raciones consistentes en carne, arroz, frijoles y viandas. Estos obsequios fueron colectados y distribuídos por la Asociación de Damas de la Escuela Luz Caballero, habiendo contribuído con extraordinaria largueza nuestro comercio local. Del administrador del Central Gómez Mena se recibió como donativo un saco de azúcar, de los colonos de Tijera, un saco de arroz, del alcalde municipal y colonos Pérez y Cabrera tres reses.

El reparto fué elogiado por el pueblo por esta labor altruista llevada a cabo.

Félix Pérez,
Corresponsal.

### En la Iglesia Metodista

Hoy, a las tres de la tarde, en la Iglesia Metodista, la sociedad misionera femenil hizo un reparto de ropas entre los niños pobres.

### El banquete de ayer

Ayer por la tarde, en el hospital local se ha servido un espléndido banquete a los enfermos y pobres de la ciudad, organizado por el doctor Maximiliano Nodarse, director de dicho centro benéfico.

### Los pagos a empleados municipales han sido bien acogidos

Han sido muy bien acogidos en esta ciudad los pagos hechos a los empleados municipales, por orden del alcalde señor Francisco Sarmiento, pues ello hizo que los sufridos servidores del municipio pudiesen disponer del dinero suficiente para tener «la cena de familia».

Felipe Díaz,
Corresponsal.

## *Camagüey*

### El «Día del Detallista» se celebrará en Camagüey el día 8

CAMAGUEY, diciembre 25.—DIARIO, Habana. — El señor Antonio Mujica ha sido reelecto presidente del Centro de Detallistas. Entre otros importantes asuntos, se acordó que el 8 de enero se lleve a efecto el «día del detallista», celebrándose la fiesta en San Zenón.

Asistirán el doctor José I. Rivero, director del DIARIO; el doctor Ramón Crusellas, el doctor Bosch, el director del Campamento de Niños y otras personalidades.

Lechuga,
CORRESPONSAL.

### Reelecto el Presidente de la Hermandad Ferroviaria

CAMAGUEY, diciembre 25.

Ha sido reelecto el Presidente de la Hermandad Ferroviaria de Cuba, Delegación Central, el señor Rodrigo Rodríguez, que goza de grandes simpatías en la Delegación de Camagüey.

El Comité de Auxilios, pagó ayer muy temprano, la cantidad de mil doscientos ochenta pesos, a 42 obreros empleados en la reparación de calles de esta ciudad, para que pudieran cenar.

Lechuga.

## *Oriente*

### 271 horas permaneció esposado al timón de su auto el driver cienfueguero Granados

SANTIAGO DE CUBA, diciembre 25, DIARIO, Habana.—Ante numeroso público terminó esta noche, frente al Ayuntamiento, su recorrido y prueba de resistencia, el driver cienfueguero José Oscar Granados, campeón mundial de esta clase de eventos.

El Alcalde Palomino, en unión de otras autoridades, procedió a quitarle las esposas que lo han sujetado al timón del auto por más de once días, andando constantemente por las calles de la ciudad sin más alimento que agua y refrescos.

Con esta prueba ha superado su propio record de 220 horas, pues llegó a las 271 y 40 minutos.

Aunque con gran extenuación, manteníase relativamente fuerte y sereno.

Fué remitido a la clínica «Los Angeles», donde será sometido a un tratamiento para la reposición de fuerzas.—**Matías Vega**, corresponsal.

## Viajeros de los Omnibus

**OMNIBUS DE CAMAGUEY**
**Salidas diarias frente al hotel «Saratoga»**

Turno de las cinco de la mañana. Pullman Mack número 12.

Salen en este lujoso coche en su viaje por la ruta central, el señor Pedro Rodríguez a Camagüey; la señora Ana María Relaño y sus bellas hijas Anita y Luisa, también a Camagüey; el joven Guillermo Quintana, para Bayamo y de regreso a la misma ciudad el señor Pedro Castello y su distinguida familia. La señora Dolores Valcárcel viuda de Pons y su linda nietecita Mirta Romero a Santiago de Cuba; el señor Amado González a Santa Clara; a la misma ciudad el doctor Raúl Cañizares; a Camagüey el señor Antonio Comas.

A las 7.30 de la mañana.—Pullman número 1.

De viaje hasta Ciego de Avila van en este coche el doctor Francisco E. R. Aragón y su señora y el señor R. Douval, también con su esposa; para Coliseo Fernando Zalacain; de regreso a Sancti Spíritus el joven Carlos Guardiola; Daniel Martínez a Matanzas y de regreso a Camagüey el señor Ricardo García.

Turno de las 12.30 p. m.—Pullman Mack número 6.

Van en este rápido coche hasta Santa Clara los señores Adolfo Suárez, Amado Alonso, Antonio Ramos, Eduardo Artola y señora y el señor Norman; a la Esperanza señor Manuel Rodríguez; Julio Sánchez hasta Colón; Eleuterio Pérez a Cabaiguán; señor Juan Benito López a Camagüey; la señora Clara Conde y Sergio E. Fumero hasta Placetas y otros más de cuyos nombres no recordamos en estos momentos.

✝

E. P. D.
El señor
**Antonio García Castro**
HA FALLECIDO

Dispuesto su entierro para hoy día 26 de diciembre a las 9 a. m. los que suscriben, viuda, hijos, hijos políticos, y demás familiares ruegan a las personas de su amistad se sirvan concurrir a la casa mortuoria, calle Picota 51, bajos, para acompañar el cadáver hasta el Cementerio de Colón, por cuyo favor quedarán eternamente agradecidos.

Habana, 26 de diciembre 1932.

**Manuela P. viuda de García Castro; Gabriel García Loredo; Antonio García Loredo; Carmen Mezzán; Julio Martín; doctor Benito A. de Lage y doctor Eduardo Fontanills.**

## UN PADRE AMENAZADO POR SU ESPOSA Y SU SUEGRO

Miguel Padrón Gutiérrez, residente en Fábrica número 4, se personó ayer en las oficinas de la policía Judicial, formulando denuncia contra su esposa, Josefina Romero, vecina de Recreo letra C, de la que está separado y contra el padre de aquélla, Abelardo Romero y un hermano de la misma.

Dijo que al separarse él y Josefina, ésta retuvo a los niños del matrimonio, nombrados Ignacio y Mercedes, de tres y cuatro años, respectivamente, cohibiéndosele el que los pueda visitar en la casa de Recreo, tanto por parte de ella como de su padre y de su hermano.

A tal extremo llega la actitud de la familia que ayer, encontrándose próximo a la casa en cuestión, salieron Abelardo y su hijo, conminándolo a que no frecuentara ni los alrededores, pues de lo contrario se verían precisados a tomar sus medidas para evitarlo.

Y cuando esto hacían los hombres llegó Josefina, la cual insistió con ellos para que en ese mismo momento tomaran una medida violenta contra él. De ahí que tome que puedan llevar a vías de hecho sus amenazas.

# Crónica Habanera

(Viene de la página CINCO)

## EN LA PARROQUIA DEL VEDADO

MARUJA SOLIÑO

A las cuatro de la tarde de ayer se celebró, en la Iglesia Parroquial del Vedado, la boda de la gentil señorita Maruja Soliño con el doctor León Mir Ortiz, ex-médico de la Salpetriere de París.

El novio, ausente en Venezuela, fué representado en el acto por el señor Armando Soliño, hermano de la novia.

Apadrinaron la ceremonia los padres de la gentil desposada el señor Ramón Soliño y su esposa Fausta Fernández.

Testigos, por la novia: el señor Manuel S. Pichardo, Ministro de Cuba en Madrid, representado por el señor Ramón Catalá; el doctor Emilio Rey Sánchez, ausente en Madrid, representado por el doctor Enrique Mir Ortiz.

Por el novio: los señores Rafael Rodríguez Altunaga, sub-Secretario de Hacienda y Pedro Rodríguez Ortiz.

La novia embarcará mañana martes, en el vapor «California», para Venezuela, donde se reunirá con su esposo.

### BODA NOTARIAL

En la más absoluta intimidad tendrá efecto esta noche, a las nueve y media, la boda de la señorita Dolores Velasco Sánchez con el doctor Alberto Naranjo Lemus, Jefe Local de Sanidad de Morón.

Esta ceremonia se verificará ante notario, en la residencia de los familiares de la novia, Basarrate 18, altos.

### TEATRO FAUSTO

Hoy se estrena en Cuba en el concurrido Fausto, la film de interesante argumento titulada «La Confidente» interpretada por Claudette Colbert y Herbert Marshall.

Actuará en las tandas elegantes Eugenia Zúffooli, que tantos éxitos ha alcanzado en sus anteriores presentaciones y que ofrece un programa nuevo de recitaciones y canciones españolas y cubanas.

La orquesta «Ensueño» le acompañará en la ejecución del programa.

### SANTOS DE HOY: SAN ESTEBAN

Están de días hoy los siguientes caballeros a quienes saludamos:

Esteban Zorrilla, perteneciente a la directiva de la cervecería «La Polar».

Esteban Rodríguez Castells, conocido miembro del Colegio de Arquitectos.

Esteban Díaz Sellén.

Esteban Matas.

Y Esteban R. Díaz, Jefe del Centro Telefónico Oficial.

### BODA ELEGANTE

La bella señorita Silvia Gallo y Azcuy y el joven Humberto Cortina y Corrales han fijado la fecha de sus bodas para el próximo jueves veintinueve, a las seis de la tarde. Tendrá lugar en la Capilla Santa Emilia, de la Creche del Vedado.

Esta boda, para la cual no se han hecho invitaciones, será apadrinada por la señora Eloína Azcuy de Gallo, madre de la novia, y por el padre del novio, doctor José Manuel Cortina, Senador de la República.

Han sido designados como testigos de esta elegante ceremonia, por ella: los señores Marcelino de la Cantera, capitán Porfirio Azcuy y José Manuel Cortina, Jr.

Por él: el doctor Carlos Miguel de Céspedes, Secretario de Instrucción Pública; el doctor Filiberto Rivero y el doctor Enrique Arango.

### LA BODA DE ESTA NOCHE

A las nueve y media de la noche, en la Parroquia del Vedado, contraerán matrimonio la señorita Josefina González Alonso y el señor Ismael Alonso y Pastor.

La iglesia lucirá para este acto una bonita decoración floral.

Durante la ceremonia se desarrollará un programa musical a cargo del profesor José Valls y su esposa Margot Pérez, con violín y órgano.


NUESTRA VENTA ESPECIAL

**Tenemos secciones económicas—desde $1.00—que le brindan profusión extraordinaria de regalitos de verdadero gusto y novedad. ¡No encontrará nada mejor!**

LAMPARAS Y MUEBLES, 50% DE REBAJA

La Casa Quintana
LA CASA DE LOS REGALOS


## DETENIDO EL AUTOR DE UNAS LESIONES GRAVES

Gustavo Carrillo, vigilante número 28 de la Policía del Puerto, procedió ayer tarde al arresto de Oscar González Sotolongo, de 30 años de edad y vecino de Economía número 24, por haber podido comprobar era el autor de las lesiones graves inferidas días pasados con un cuchillo, a Juan José Fernández, vecino de Línea 20, en la barriada del Vedado. El detenido fué conducido a la Segunda Estación de Policía, en cuya demarcación tuvo lugar el hecho, donde permanecerá hasta la mañana de hoy que será presentado ante el Juez de Instrucción de la Sección Segunda, autoridad que instruye la correspondiente causa. Con respecto a los móviles que originaron el hecho, el detenido se ha negado a exponerlos, informando que no deseaba prestar declaración.

## UNA MUJER FUE MORDIDA POR UN PERRO POLICIA

La señora María Cepero Torres, vecina de Josefina número 33, fué acometida ayer fieramente por un perro policía, ocasionándole heridas de carácter grave en el brazo derecho, de las que fué asistida por su médico particular el doctor Núñez.

El can es de la propiedad del señor Ramón Hernández y atacó a la señora Cepero, cuando ésta transitaba por frente a la casa Josefina número 30.

De lo actuado por la policía se dió cuenta al Juez de Guardia diurna, cuya autoridad dispuso la captura del perro con el propósito de que sea sometido a un examen por los peritos del Laboratorio.

## LA NOCHEBUENA

Muy animadas resultaron las fiestas de Nochebuena en los clubs, en el Hotel Plaza y en Sans Souci.

En el Habana Yacht Club, donde nos fué más fácil tomar la concurrencia por mesas, se encontraban cerca de mil personas.

Las mesas fueron dispuestas en la explanada, entre la casa club y los muelles; allí junto al ring de baile se situaron la orquesta de señoritas «Ensueño», que dirige Guillermina Foyo, y un sexteto de son.

El club fué adornado con globos de colores y serpentinas; gorros de papel y otras chucherías apropiadas para animar el acto fueron repartidas entre los comensales.

En el Club Jaimanitas también se cenó alegremente y se bailó con la Orquesta Havana-Casino.

El Hotel Plaza se vió muy concurrido; el nuevo «roof garden», cuya inauguración efectuada el jueves pasado fué un gran éxito, volvió a verse lleno y rebosante de alegría.

La fiesta duró hasta la madrugada.

Sans Souci desplegó sus grandes galas viéndose favorecido por la temperatura que invitaba anteanoche a disfrutar del ambiente tropical de aquel lugar.

El kiosco de la música, trasladado hacia la parte posterior del ring de baile, concede mayor amplitud al local permitiendo a los asistentes dominar con la vista todos los ambitos, aunque uno se encuentre situado en el interior o bajo los corredores.

Desde las doce de la noche la concurrencia era inmensa, acrecentándose aún más hacia las tres de la mañana con la afluencia de diferentes personas, venidas de los clubs y de las cenas en residencias particulares.

A las seis de la mañana todavía se bailaba en el alegre y elegante «road house».

Durante la fiesta fué tomada una película para el noticiario de la Universal; el «show» con Berta y Silvio; Elpidio y Margot; Pinelli y la finísima y exquisita bailarina Celinda se presentó varias veces durante la noche.

Víctor Rodríguez puso a prueba el «pep» de su orquesta y la riqueza de su repertorio, sosteniendo la animación hasta la aurora.

He aquí la concurrencia del Yacht Club; la única que pudimos tomar el día de ayer.

Parties:

La mesa del presidente del Yacht Club, Raúl de Cárdenas, y su esposa Dulce María Blanco, con dos matrimonios, Atanasio Hernández Rivera y Margarita Sorzano, José J. Centurión y Rosita de Castro.

Una mesa de matrimonios: David Maduro y Clara Marchena, Juan Andrés Lliteras y Hemelina López Muñoz, Edgar Baiz y Lelia Marchena, Juan A. Gómez y Bibi Duplessis, Atilio León y Eva García, Eugenito Rayneri y Rosita Cadaval, Salomón Maduro y Bibí de Lima, Juan O-Naghten y Rita María Arango, Agustín Goitizolo y Lolita Recio, Jorge García Montes y Conchita Morales, Mario Alfonso y Carmen Sánchez Galarraga, además se encontraban las señoras Conchita Bosque y Julita Pla y los señores Miguel Espinós, Agustín Comas y nuestro Compañero Pablo Alyarez de Cañas.

Tres matrimonios: Marcel Le Mat y Marie Dufau, Pablo Suárez y Natalia Aróstegui y Maurice Labarrere y Henriette Le Mat.

Tomás Hidalgo Gato y su esposa Celia Comas con Setrafín Solís y Tina Hidalgo Gato de Solís y dos parejitas, Mercedes Gómez Mena y Tomás Hidalgo Gato, Celita Hidalgo Gato y Miguel G. Mendoza.

Los matrimonios Laureano Falla y Daisy Crabb, Celso González Hierro e Isabelita Falla con Julia Sanguily y Carlos M. Falla.

Una mesa de parejas: Fita Kohly y Monino de Armas, Hortensita Colas y Fili Sánchez, Ana María de Blanck y Roberto Machado, Graciella Andino y Benny Argüelles, Loló Goitizolo y Manolo Santeiro, Silvia Tolón y Víctor Pedroso, Motica García Rayneri y Vicente Díaz, Aida Mari y Armando Pessino.

Blas Oyarzum y Cuca Larrea de Oyarzum con las parejitas Margarita Mendoza y Bernardo Miyares, Carmita Oyarzum y Néstor Miyares.

Los matrimonios Sammy Tolón y Marina Dolz, Antonio Fernández de Castro y Conchita Chomat, Ovidio Ortega y Teté Chomat y la señora Carmen Aróstegui de Longa.

Tres parejitas en otra mesa: María Luisa Arango y Manolo Escobar, Chacha Ortiz Crabb y Roberto Ortega y Gina Arango y Tony Montoto.

Rafael M. Muñoz y su esposa Aida Sánchez con tres parejitas Rafaelito Muñoz y Josefina Hurtado de Mendoza, Aidita Muñoz y Chago Somodevilla, Beatriz Muñoz y Guillermo Sierra.

Los matrimonios Chago Barraqué y Clara Sampedro, José Hernández y Dolores Poey.

Rogelio Martínez Pedro y Lydia García Mon de Martínez Pedro, Ramón García Mon y Carmen Fernández Valle de García Mon, Manuel Fernández Valle y Antoñica Madrazo, Elena Rosainz y Baldomero Fernández Valle.

En otra mesa una parejita, Gloria Mendizábal y Víctor Morales.

Los matrimonios Antonio Suárez y Clara Rivero, Mariano Guastella y Clara Suárez, Enrique Argomaniz y Graciella Montalvo y Severino Gómez Loredo y Silvia Gamba.

Gaspar Contreras y Ernestina Ordóñez de Contreras con la señora Esperanza del Peso viuda de Plasencia y estas parejitas: Cusita Lago y Julio de Cárdenas jr., Martha Alvarez Tabío y Gaspar Contreras, Esperancita Plasencia y Toto Arias, Fina Contreras y Eddy Montoulieu, Cusa Moré y Carlitos Abello.

Dos parejitas en otra mesa: María Du Quesne y Justico García Rayneri, Mercy Gastón y Calixto García Rayneri.

Pedrito Sánchez y Matilde Alvarez de Sánchez con Mina Alvarez y Armando Mora.

Miguel Angel Párraga y Sylvia Bachiller de Párraga, Oscar Miñoso y Adriana Bachiller y Otilia Bachiller de Morales.

En una mesa los siguientes matrimonios: Raúl Valdés Fauly y Eulalia Juncadella, Antonio Santeiro y Fina Calbó, Salvador Juncadella y Estela Gamba, Gustavo Sterling y Olga Bosque.

Las parejitas Esperancita Bernal y Julio de Cárdenas y Pérez Piquero, Elsa Maduro y Peter Bernal y Emma Maduro y Luis de Posada.

José Antonio García Ordóñez y Gloria Montalvo de García Ordóñez con Margarita de Armas y Enrique Valdespino, Millie Mendoza y Ramón Gómez.

La mesa del ministro de la República Dominicana, Osvaldo Bazil y su esposa Leonor Atarmendi con los matrimonios Antonio Iraizoz y Fefita Hernández Guzmán, Ernesto Angulo y Clara Luisa Díaz, Mr. y Mrs. Arthur L. Perper, el compañero de «Información» Miguelito Baguer y Tulita Bosque, las señoritas Nantilde León y Margot de la Portilla y los señores Enrique Soler y Baró y Antonio Burgos, ministro de Panamá.

Cuatro matrimonios: Oscar S. Hernández y Mercedes Figueroa, José Aixalá y Natalia Suárez, Miguel Lobé y Graciella Acosta, Junior Hernández y Ofelia Aixalá.

Un grupo de parejitas: Elena de Cárdenas y José Manuel Coroalles, Teresita Rionda y Manolo Portuondo, Elena Montalvo y Falelo Fanjul, Josefina Madrazo y Michin Alvarez, Hortensia Montalvo y Juan Smith, Estela Santeiro y Joe Rionda.

Juan José Colas y Consuelo Sánchez con Alfonso Bernal y María Esperanza Bernal en otra mesita.

Las parejitas Ninina Gómez de Molina y Enrique Sánchez, Alina Sánchez y Reinaldo Fernández Reboull, Alicia Ruz y Fernando Florit, Consuelito Finlay y Roberto MacLeman, Josefina Balnco Ajuria y Enrique Llaca, Emilita Zaydín y Luis Lewis, Conchita de la Torriente y Fernando de Castro, Tanny García Longa y Germán Amoni, Matilde Eva Ortega y Chato García Longa, Lolita González del Valle y Pancho Finlay, Nelly de León y Gustavo Lancís, Nenetica García Longa y Francisco Rocaberti, Lelia Font y Joaquín Consuegra.

Los matrimonios Luis A. Baralt y Lilliam Mederos, Jorge Mañach y Margot Baños, Oscar Mederos y Elisita Menocal, Amaro Ross y Esther González.

Cuca Ariosa viuda de Arango con Chicho Ariosa y Nina Reyna de Ariosa.

María Arango de Etchegoyen, señora viuda de Bermúdez, Rosa Herrera y Mariano Martínez, Ena Bermúdez y Joaquín Gumá, Mayita Juncadella y Alfonso Bermúdez.

Dos parejitas: Alicia Castellanos y Rodolfo de Franco, Lucila Salcedo y Panchito Hernández Recio.

María Amalia Rodríguez de del Pico, Carmen Mayemberg de Toledo, Aurelio Alvarez Maruri y María Teresa Maruri de Alvarez, Alfredo Maruri y Carmen Herminia Carranza de Maruri, y las siguientes parejitas: Leila León y Albertico Valdés Fauly, Ofelia Pedro y Angel Zárraga, Lelia Maruri y Cristóbal Díaz, Cuchucha Barraqué y Carlos Martínez, Margot Toledo y Pedro Carrillo, Celia Pérez Abreu y Eduardo Alfonso, Tina Arias y Julio Toledo, Zunilda Ulmo y Alberto Pérez Abreu, Carmita Montero y Patricio Suárez Carreño, Fina Montero y Alberto Recio, Moraima del Pico y Juan Portela y Graciella Toledo.

En la mesa de la señora María Montalvo de Soto Navarro se encontraban las siguientes parejas: Rita Allie Betancourt y Harold Hoyo Staff, Margot Andrew y Francisco J. de Arce, Carmen Soto Navarro y Roberto Sánchez.

Los siguientes matrimonios en otra mesa: Ramón Montalvo y Lolita Fernández de Velasco, Emilio Angel Velo y Beba Montalvo, Críspulo Goizueta y Aida de la Cantera.

Los matrimonios Teodoro Smith y María Vázquez, Manuel Santeiro y Nena Rodríguez, Guillermo López y Nena Ortiz, Juan Bautista Santeiro y Rosa Vázquez, Alfredo Ortiz y María Luisa Ruiz con la señorita Anita Smith y su prometido Bernardo Solís jr.

Almida Langwith de Revilla con el matrimonio Mario Lluria y Clementina Revilla, y las parejitas Emma Revilla y Roberto Yero, Estelita Domine y Roberto Cancio, Almida Revilla y Domingo Madan, María Antonia Agüero y Manolo Moas, Guillermina Morales y Nicolás Zayas, Rosa Morales y William Skilton, Elvira Morales y Lorenzo Daniels.

Los matrimonios Rafael L. Sánchez y Mercy López, Antonio Latour y Laura Sánchez.

Roberto Myers y Gladys Turull de Myers con estas parejitas: Bichy Martínez y Francisco Argüelles, Daisy Curbelo y Anibal Recio, Evelyn Turull y Frank Senior.

Dolores Morales de González del Valle con las siguientes parejas: Lourdes Hurtado de Mendoza y Ramón de León, Graciella González del Valle y Lorenzo del Portillo, Hilda de León y Miguel Angel Entenza, Sylvia González del Valle y M. Zayas Bazán.

Conchita Fernández de Suárez con los matrimonios Miguelito Suárez y Piedacita Sarraín, Jorge Moya y Elisa Hilda Morejón, las señoritas Eva Morales y Teté Suárez y los jóvenes José Antonio Suárez y Edgard de Marchena.

Concha Montalvo de Mendizábal, marquesa de Du Quesne, Margarita Rayneri viuda de García Vélez.

Loló Angulo y Ernesto Fernández, Alicia Foyo y Julián Aguilera, Laura Angulo y Arturo Aballí jr.

Una mesa de parejitas: Gina Chomat y Raúl Anaya, Ofelia Bernal y Julio Morales, Adriana Bernal y Rafael de la Sierra, chaperoneados por la señora Herminia Rodríguez de Bernal.

Los esposos Francisco de la Sierra y María Luisa S. de Sierra con Luisita Sierra y Braulio López y María Francisca Sierra y Francisco Baró.

En otro party, Cucha García Irigoyen y Juan García Montero, Lila Forcade y Ricardo Morán, Carmita Ortiz y Nicolás Pérez Stable, María Teresa Freyre y Julio Forcade jr., Felicia Pérez Stable y Manuel J. Irigoyen, Mrs. Borden y Bob Borden y Graciella Abril y John Smith.

Mario Remírez y María Antonia Souza de Remírez con Olguita Mata y Juan Roca, y María Antonia Remírez y Luis F. Rodríguez Molina.

Ignacio Morales y Encarnita Crucet, Ernesto Font y Arsenia Bernal de Font y José María Herrera y señora.

Paco García Gómez y Adelina Giscard de García Gómez, Rafael Echevarría y Nena Aranda de Hechevarría, Mario Pedroso y Angela Herminia Armiñán de Pedroso, Manoltia Bravo y marqués de Villalta, Aleli Morales y Gonzalo Morales y Lolita Varona y Peter Morales.

Rita Longa y Fernando Alvarez Tabío.

Elvira Rocafort y Maurice Broderick, Marta Rocafort y Ray Maddaugh.

Irma Pereda y Mauricio Ruibal, Maggie Smith y Tom Casas, Beba Smith y Dana Cruz Bustillo, Alicia Cadenas y Jerry Smith.

Carmen Veve y Valentín Planiol, Mary Clare West y Gustavo de los Reyes.

Elena Gómez y C. M. Merlin, Marina Gómez y Eddy Lamadrid, Marta Manrara y Vicente Gómez, Estela Boada y R. Santamaría, Alicia Santamaría y Bernardo Caramés, Neneita Manrara y J. MacDatosh, chaperoneados por Luis Manrara y señora.

Servando Fernández Ruboul y Zaida Carrerá de Fernández Reboul, Oscar Gutiérrez y Margarita Cuéllar de Gutiérrez, Eladio González y Margarita Suárez de González y Olga Carrerá y Carlos Olivares.

Federico Justiniani y Blanca Santos de Justiniani, Emilio García Rameau y Elia Justiniani de García Rameau.

A. J. Martínez y Ketty Betancourt de Martínez, Raúl Fumagalli y Estela Martínez de Fumagalli, Roberto Quero y Julia Aballí de Quero, Luis Carrerá y Odilia Martínez de Carrerá, Jorge Martínez y Ofelia Castro de Martínez, Roberto Martínez y María Montiel de Martínez.

María Hernández de Carrillo, Isabel María, Isabel Mola de Salazar, Juanita Mola de López, Ana María Carrillo y José Salazar.

La señora Luz Monteverde de Goudie con Elsie Goudie y Alberto de Cárdenas, Lily Gouide y Augusto Juarrero, Olga Otero y Luis Puig, Luz Goudie y Lorenzo del Portillo, Bebita Goudie y teniente Alberto Juarrero.

Noemí Machado y Antonio Menacho, Gloria Menacho y Ramón Fundora, con R. Menacho y señora Gloria Montero de Menacho.

Señor cónsul de la República Dominicana y señora, señor E. A. Estrada y Luisa Laborde de Estrada.

Virginia Justiniani viuda de Castellanos, María Aurora Cañal de Salcedo.

Señora de Alvarez de la Campa con Paquita López y Federico Alvarez de la Campa.

Hilda Mirlos y Carlos Rodríguez, Clarita Mirlos y Orlando López, Asunción González y Tina Fernández.

Helen Brooke, Henry C. Bennet, María Dolores Bennet y Guillermo Veranes.

Ursula Milanés de Caiñas, Graziella Caiñas, José A. Giberga, Gloria Morales y Armando Caiñas.

Abraham Has y señora, Juan B. Díaz y señora, José Smith y señora, Harry Mendelson y Rita M. de Mendelson, Natalia Mendelson y R. E. Jacob.

Adolfo Kates y María Stynen de Kates, Chester Torrance y señora, A. Polikoff y señora, Adelita Torrance y Jorge Recio y Mme. Madeline Linglez.

Virgilio Ortega y Delia Recio de Ortega, Lorenzo Villota y Julia Ortega de Villota, José González Figueredo y Julieta Portuondo de González, Belita Recio y Rafael de Cárdenas.

Enrique Menéndez, María García Beltrán, Josefina Díaz Sera, José J. Menéndez, Dolores Fernández, Alberto Martínez y Eneida Martínez.

Edel FARRES


CASINO NACIONAL

INAUGURACION DE LA TEMPORADA
1932 ---- 1933
DICIEMBRE 29
TABLE D'HOTE $5.00 CUBIERTO
Grandes Atracciones Regalos Souvenirs
Magnífica Orquesta. COMIDA — Bailes Internacioles. BAILES — Bailarinas de Fama. RULETA
CENA DESPEDIDA DE AÑO -- Table D'Hote $10-00 Cubierto
Pida su reservación a los teléfonos: FO-7420, FO-7075, FO-7365


## LOS EMPLEADOS DEL BANCO COMERCIAL AGRADECEN EL RASGO DE DICHA ENTIDAD

Anoche tuvimos el gusto de recibir la visita de una Comisión de Empleados del Banco Comercial de Cuba que—en representación de todos sus compañeros—nos rogó hicieramos público el testimonio de gratitud que les merece el amable rasgo del Consejo Directivo de la prestigiosa entidad bancaria, donando a su personal un «aguinaldo», en efectivo, que les ha facilitado mejorar la celebración hogarina de las presentes Fiestas Pascuales.

Con gusto aceptamos la grata encomienda y conste así.


Droguería
LA AMERICANA
Galiano y Zanja
Abierta hoy
Calidad y garantía.
Telf. A-2171
Servicio de mensajeros



Café
¿Cómo se debe tomar?
C —ALIENTE,
A —CABADO DE HACER,
F —UERTE, y
E —XCLUSIVAMENTE
el sin rival café de
LA FLOR DE TIBES S.A
REINA 37 • TELEFONOS A-3820 / M-7625


M.E.C.D. 2016

## EL DR. PALMA DEFENDERA AL SR. FRANCISCO SEGUNDO

ALACRANES, diciembre 25.

Hoy ha visitado esta localidad el doctor Carlos M. Palma, conocido abogado criminalista de la Capital, a quien acompaña el docto rdel Busto.

Viene con el propósito de personarse como defensor de Francisco Segundo en la causa que se le sigue por homicidio en el Juzgado de Instrucción.

En horas de la mañana se dictó contra el mismo auto de procesamiento habiéndosele excluído de toda fianza.

GOMEZ.—Corresponsal

### QUEMADURAS

Por estar aburrida de la vida, trató de privarse de la existencia, Delia Enrique, de 16 años, vecina de Robau y Santa Rosa, a cuyo fin se dió fuego a sus ropas, ocasionándose graves quemaduras de las que fué asistida en el Centro de Socorro de Arroyo Naranjo.

QUEMADURAS Y ESCALDADURAS
detengan el latido y escozor en seguida con un toque calmante del
Resinol

ANGLO AMERICAN DRUG STORE CO.
DE TURNO HOY LUNES
BAJOS DEL "HOTEL PLAZA"
por NEPTUNO y MONSERRATE
TELEFS. A-7920 Y M-4244

FARMACIA
DROGUERIA
"JOHNSON"
DE TURNO LOS LUNES
Obispo Nº 30 TELEFONO-A-2129.

LA MAYOR
35 EDIFICIOS
700 EMPLEADOS
SARRA
DROGUERIA
ABIERTA TODOS LOS DIAS
TODA LA NOCHE LOS MARTES
A-8026 A-3641

## Farmacias de Turno

### LUNES

#### HABANA

| | |
|---|---|
| M. Gómez núm. 344 | M-4630 |
| Ave. de la República y San Francisco | U-6815 |
| Pí y Margall núm. 30, esq. a Aguiar | A-2129 |
| San Nicolás esquina a Trocadero | A-6666 |
| M. Gómez núm. 44 | M-5495 |
| Habana núm. 42, esq. a Cuarteles | M-4895 |
| Desagüe y M. González | U-7700 |
| Padre Varela núm. 227 | A-6169 |
| Ayesterán y Bruzón | U-6919 |
| Ave. de Simón Bolívar núm. 141 | M-4050 |
| Ave. de Simón Bolívar núm. 5 | M-5050 |
| Zenea y Soledad | U-1698 |
| Gral. Aguirre núm. 36 | M-4543 |
| Padre Varela núm. 32 | U-6795 |
| Rafael Martínez Alonso núm. 31 | M-4036 |
| Estrada Palma y Genios | M-1404 |
| Gral. Silverio Sánchez Figueras núm. 34 | M-5312 |
| Ricla núm. 99 | M-5386 |
| Ave. de Bélg. núm. 57 | M-4283 |
| Ave. de Bélgica y Zenea | M-4244 |
| Pocito y Oquendo | U-6660 |
| M. Suárez y Antonio Ma. Lazcano | M-5677 |
| M-2397 | |
| América Arias y San Nicolás | M-5558 |
| Gral. Aguirre y Estrada Palma | M-4343 |
| Carlos III núm. 263 | U-1114 |
| Padre Varela núm. 1 | U-1144 |
| Gral. Carrillo núm. 152 | U-6352 |
| Ricla esq. a Merced | A-2316 |
| Merced esq. a Habana | M-4370 |
| Marina núm. 10-A | U-6617 |

#### VEDADO

| | |
|---|---|
| Calle Quinta núm. 86, entre E. y F. | F-2696 |
| Calle J. núm. 1, esq. a Calzada | F-6210 |
| Ave. Wilson núm. 130 entre 10 y 12 | F-6128 |
| Calle 17 núm. 330, entre A. y B | F-6144 |
| Calle 23 y C | F-6089 |
| | F-2646 |

#### VIBORA

| | |
|---|---|
| 10 de Octubre y Colina | I-4244 |
| 10 de Octubre y San Mariano | I-7727 |
| 10 de Octubre núm. 301, a Paco | I-2666 |
| Concepción y S. Anastasio | I-7340 |
| Martí y Arnao, Rpto. Sta. Amalia | I-7878 |
| Concepción y Ave. de Acosta | X-2244 |
| San Mariano y Armas | X-2223 X-3073 |

#### JESUS DEL MONTE Y SANTOS SUAREZ

| | |
|---|---|
| San Benigno y Zapote | I-7575 |
| Ave. Presidente Gómez núm. 2 | I-1111 I-3333 |
| 10 de Octubre número 142 | A-4330 A-5935 |
| Sta. Emilia y Paz | I-7458 |

#### LUYANO

| | |
|---|---|
| Fábrica y Sta. Felicia | X-2769 |
| Calzada de Luyanó número 7 | I-7237 |
| Concha y Juan Abreu | X-2424 |
| Calzada de Güines y Rita | No tiene |

#### CERRO

| | |
|---|---|
| Calzada del Cerro núm. 697, esq. a Lombillo | I-7701 |
| Churruca núm. 29 | I-7650 |
| Salvador y S. Quintín | I-7602 |

NOTA.—Este grupo deberá prestar el servicio público todo el día y la noche de los domingos, fiestas y duelo nacional, siguientes: Enero 10; Febrero 21; Abril 3; Mayo 15; Junio 26; Agosto 7; Septiembre 18; Octubre 10 y 16; Diciembre 11.

# HABANERAS

## LA ELEGANCIA DE LOS GUANTES

### LA GRAN MODA

La mujer cubana, que adopta en seguida una moda llevándola con gracia y **sprit**, ha aceptado este año el uso de los guantes, completando así la **toilette** de invierno.

Las modas llegan a Cuba en seguida que salen de París, así que no es extraño que nuestras mujeres vayan tan elegantes siempre como pudiera estarlo una parisiense.

El uso de los guantes revela un refinamiento en el vestir, viéndose bonitos conjuntos, hoy en día, entre las combinaciones de colores que pueden hacerse con el traje los sombreros y los guantes. Estos son de estilos diversos, habiéndose creado verdaderas maravillas dentro de modelos prácticos y de fantasía.

Muchas de las mujeres del mundo elegante llevan los guantes de **Marcel Rochas**, que tiene especialidad en París por sus grandiosas creaciones, viéndose entre sus mejores modelos los de antílope, adornado de **breitschwauz** en los puños, los de terciopelo negro de Alexandrine y los guantes para uso de noche adornados con plumitas rizadas.

El guante clásico, bien ajustado, de piel de Suecia en color **beige**, es el que siempre estará de moda, como dice **Chanel**.

**La Filosofía**, establecida en Neptuno y San Nicolás, acaba de recibir unos modelos de guantes elegantísimos por su forma y por sus colores.

### LA MUJER CHIC

Para ser **chic** no es necesario conservar una actitud especial, mientras más natural sea, la mujer elegante resultará más celebrada.

No debe afectar sentimientos que no posea, procurando apartarse de todas las ideas mezquinas o poco generosas, conservando sus gustos delicados, nobles y buenos.

La mujer **chic** deja que su rostro exprese las emociones que ella experimenta, a menos que por justificada altivez, por bondad o por caridad se vea obligada a disimularlas.

El alma da la expresión del rostro; si el alma no vibra, no puede demostrar grandes sentimientos. Sólo la emoción verdadera puede embellecer un semblante, pues los fingimientos nunca resultan favorables notándose a veces como una mueca.

En una palabra, la mujer para ser **chic** debe reunir, además de las formas elegantes en sus gestos, modo de vestir y educación, el gran atractivo de un carácter dulce, amable y de sentimientos nobles.

### NOTAS DE PARIS

Entre las exposiciones de modelos que ahora se efectúan, puede vislumbrarse la nueva moda para la primavera. Ante todo una de las cosas que más se observa y que resulta muy halagador, para las mujeres que gastan y los hombres que pagan, es que los modelos en su mayoría son sencillos y prácticos, ofreciendo un aspecto de juventud que los hacen más solicitados.

Las mangas seguirán de globo, que tanta aceptación tuvieron este invierno, aunque muchos modelos han sufrido alguna modificación.

La línea de la cintura es confortablemente normal para los trajes de calle y **sport**. En los de noche varía según el capricho de quién lo lleve, aunque generalmente se ven en la cintura así como el largo de la falda que es a diez pulgadas del suelo los de calle, y tocando el borde del zapato los de noche.

**Lanvin** ha seguido obteniendo un éxito enorme en sus creaciones felices de capitas de **paillettes** que se ponen sobre los trajes de noche, resultando también de gran efecto esos **ensambles** de terciopelo para uso de noche también, que forman el conjunto perfecto para comidas o teatro, prefiriéndose en los colores negros principalmente, verde ciprés, oro viejo, rojo rubí y azul zafiro.

### REGALOS DE PASCUA

Nada mejor, para hacer un regalo de Pascua, que aquello que resulte útil y práctico, de alguna manera, a la persona a quien se lo enviamos, bien sea en artículos para la casa, en objetos personales, o en cualquier otra forma.

Estos regalos no deben ser de mucho valor, solamente llevan la expresión de nuestro recuerdo hacia aquellas amigas o familiares por quienes sentimos verdadero afecto y cariño, queriendo de ese modo demostrárselo. Para eso, al escoger el regalo, debemos pensar qué es lo que más gustará y así ofrecer algo que resulte agradable y útil.

Lo mejor es ir a la **Casa Potín** donde hay una variedad de estuches de bombones, cestos de frutas y mil objetos finos y de gusto, donde poder escoger un elegante regalo propio de Pascua.

### LA COPA

El vino malo corre, se prodiga e inunda
Dentro del tosco vaso la taberna brutal;
Y en los cálices finos más rara vez abunda
Un vino claro, diáfano y digno del cristal.
Mientras vacía siempre, aunque vasta y profunda
La copa de oro, arriba del alto pedestal,
Espera un vino cuya nobleza se confunda
Con la propia, sin mengua del arte y del metal.
La vasija grosera de forma y de substancia
Fácil es de llenarse. En su altiva arrogancia
La más hermosa sólo no encuentra su licor.
Así quien mejor vale y ama con más fiereza
Rehusa, en un ensueño de infinita pureza,
Llenar su pensamiento con un terrestre amor.

**F. M. de Olaguibel.**

### MENU DEL DIA

| Almuerzo | Comida |
|---|---|
| Clover Club cocktail. | Grape fruit. |
| Huevos con bechamel. | Crema de espárragos. |
| Cangrejos con salsa tártara. | Frituras de langosta. |
| Fricassé de pollo. | Pavo relleno al horno. |
| Arroz blanco. Name con mojo. | Arroz con frijoles negros. |
| Ensalada de legumbres. | Ensalada de lechugas. |
| Dulce de coco, con queso. | Dulces variados del día. |

### PAPAS A LA RUSA

Después de hervidas las papas en la olla, se parten en rebanadas y se frien en manteca caliente; también se corta pan en rebanadas y se frie.

Aparte se tienen salcochadas dos papas grandes, se majan calientes en el mortero, se añade un poco de nata de leche, un poco de caldo, dos huevos crudos, sal, pimienta, nuez moscada y mantequilla y se mezcla bien todo.

En el fondo de la tartera se coloca un poco de este preparado, encima las rebanadas de papas, el pan frito, encima queso parmesano rallado, otra camada de todo y por último pan rallado y se cocina al horno.

**M. R. de FONTANILLS**

### DOS LESIONADOS

En el primer centro de socorro fueron asistido de contusiones graves, Andrés Gutiérrez, vecino de Artemisa y Guillermo García, residente en Caimito del Guayabal, que sufrieron en Revillagigedo y Monte, al explotarle la goma de una rueda del ómnibus en que trabajan, cuando la inflaban.

Felices Pascuas
El Presidente, Directores y Empleados desean a los clientes y amigos de este Banco unas Felices Pascuas y un Próspero Año Nuevo.
The Royal Bank of Canada
Oficina Principal Montreal

LA SALUD DE SU NIÑO
El niño sano y normal es un ser activo y feliz. Cuando un niño se muestra irritable, no quiere jugar y se niega a comer, es a menudo un síntoma de que su organismo no funciona bien.
¡Déle CASTORIA! Es un remedio preparado especialmente para las dolencias de los niños. Estimula suave y rápidamente los delicados intestinos, compone el estómago y favorece la digestión. Tiene un sabor agradable y puede ser administrado sin inconveniente al niño de más tierna edad.
CASTORIA
JARABE MEDICINAL 25

## EL ARBOL DE LA NAVIDAD EN LA ASCION. DAMAS DE COVADONGA

Con motivo tan cristiano los dirigentes del gran Sanatorio obsequiaron a los niños socios con juguetes, dulces y caricias

Ayer por la tarde, en horas bulliciosas de fraternidad infantil, se celebró el acto todo ternura, amor y gracia en el excelente Sanatorio «Asociación de Damas de Covadonga», templo que cobija el dolor de la mujer. Fué cosa de todos y todas las de la Asociación—los abuelos, los padres y las madres—en honor de los niños socios y de las niñas asociadas, triunfo de la alegría en la vida.

El salón de sesiones, donde otras mañanas la voz elocuente de los doctores que forman su Cuerpo facultativo se alza en la prédica de nobles enseñanzas para las damas, ayer se mostraba gracioso y humilde como un «portalín» de Belén, con todo y nacimiento; pastores, reyes magos, pastoras, gentes aldeanas tocando sus dulzainas y redoblando en sus tambores guerreros, anunciando con sus heraldos y clarines la buena nueva y la estrella, marchando orgullosa de su luz, guiando a todas aquellas sencillas y buenas gentes hacia la Casita, plena de gracia de Dios, porque allí había nacido un niño que fué más tarde Cristo, el hombre más grande la tierra; que por ser tan noble, tan bueno, tan justo y tan amoroso, lo crucificaron los hombres. El Arbol de Navidad todo lo presidía.

Las socias llegaron allí con sus hijitos, que sonreían como los ángeles y batían palmas de gratitud a las damas del Comité, que los recibían en sus brazos y los besaban y los acariciaban con muy exquisita ternura. De manera que pocos momentos después el magnífico Sanatorio era una babel infantil. Las niñas besaban a sus muñecas y los niños, ruidosos y arrogantes se divertín con sus juguetes.

Hicieron el reparto de los donosos regalitos las del Comité, las presidentas de honor señoras Concepción Menéndez de Fernández, María Gutiérrez viuda de Fernández Llano, María Fernández viuda de Pérez; la presidenta efectiva Estela B. de Cañal; las vicepresidentas María Morales de Stincer, Blanca Broch de Díaz Albertini, Salesa Rodríguez de Acevedo, Isabel González de Muñiz, María Teresa Escarrá de Casares; la secretaria Nicolasa Z. de Llerandi; las vicesecretarias Isolina Cuervo de Fernández Viña, Julia Bolado de Entrialgo, Luisita Heres de Alvarado y las vocales señoras Marquesa de Tiedra, Julia Martínez de Tamargo, Angela Matilda R. de Recio, Carmen Guillén de Fernández, Julia Huergo de Muñiz, Luisa Covián de Otaolaurruchi, Margot Caiñas de Alvaré, Delfina García de Fernández, Eusebia Castro de Rivero María Cossio de Huguet, Pilar Trías de Ibáñez, Matilde Rodríguez de Jorge, María Gutiérrez Valle de Iglesias, Herminia Pérez de Oiz, Carmen Zervigon de Alfonso, Leo García de Fernández Muñiz Graciela Villazón de Alvaré, Laura Pla de Vendrell, María Miranda de Loredo, Angelina Canales de Blanco y las señoritas doctora Leonila Rodríguez, Justina Barrachina, Teresina Acevedo, Blanca Irastorza, Luisa y Esperanza Casariego, Cuca Fernández Llano, Ofelia Fernández María Eugenia y Concepción García.

Y lo presenciaron, conmovidos y emocionados, como todos los presentes, el Director, doctor Elpidio Stincer; los subdirectores doctor Arturo G. Casariego y doctor Antonio Díaz Albertini, con todos los del Cuerpo facultativo; el presidente, señor Benjamín Fernández; el vicepresidente, señor Genaro Acevedo; el secretario, doctor Fernández Llano; el tesorero, señor Luis Muñiz y numerosos socios con sus distinguidos familiares.

Tras el reparto se obsequió a los niños con dulces y ponche, cosa que aplaudieron los niños dando vivas a la Asociación. Y las horas pasaron encantadoras como todas las horas cristianas y pascuales que se pasan con los niños.

El cronista, que lleva dentro un corazón cristiano, como el que más, también adelantó su mano temblorosa, en la emoción, para suplicar y pedir para unos niños pobres, hijos de un honrado obrero sin trabajo, que ayer no tenían juguetes y la belleza bondadosa de la dama Estela B. de Cañal y su secretaria Nicolasa Zabala de Llerandi, tiernas y generosas, pusieron un delicado paquete en sus manos. Habían puesto un poco de alegría en el corazón y un poco de luz en los ojos de los niños para quien el cronista suplicaba la limosna de unos juguetes. ¡Que Dios las bendiga!

El cronista se fué de la Asociación de Damas cantando un villancico, todo ingenuidad y fe, digno del corazón cristiano que le acompaña por la vida.

## Publica la Academia de Ciencias de N.Y. interesante volumen

Es la segunda parte del estudio sobre Puerto Rico y de las Islas Vírgenes

La Academia de Ciencias de New York acaba de publicar la segunda parte del volumen VIII del «Scientific Survey of Porto Rico and the Virgin Islands», dedicado exclusivamente a investigaciones en botánica criptogámica, comprendiendo: primero, el suplemento al volumen sobre la micología, por Fred J. Seaver, Carlos E. Chardon, Rafael A. Toro, y Frank D. Kern; segundo, una revisión de los Mixomicetos, por Robert Hageltein; y finalmente, una monografía de las Mixofíceas, perteneciente al grupo de las algas, por Nathaniel L. Gardner.

El volumen VIII, No. 1, dedicado íntegramente a la micología, que apareció en 1926, ha sido revisado completamente y el número de especies conocidas de hongos ha sido elevada a 1610. «Los hongos de Puerto Rico hoy día», según dice oficialmente la Academia de Ciencias de New York, «se conocen mejor que aquéllos de ninguna otra localidad de igual área en los trópicos americanos». El número de especies conocidas en Colombia y Venezuela, países con un área cien veces mayor a nuestra Isla, es de sólo 690 y 610, respectivamente. El trabajo contiene una bibliografía micológica con 220 títulos de trabajos.

Los autores de la micología puertorriqueña para la Academia de Ciencias son los siguientes:

Dr. Fred J. Seaver, del Jardín Botánico de New York; el señor Carlos E. Chardon, actual Canciller de la Universidad de Puerto Rico; el señor Rafael A. Toro, catedrático de botánica de la misma Universidad; el doctor H. H. Whetzel, catedrático de patología vegetal de la Universidad de Cornell; el doctor Frank D. Kern y el doctor L. O. Overholts, catedrático de botánica del Pennsylvania State College.

La revisión de los Mixomicetos, interesante grupo que se encuentra en la línea divisoria entre los animales y las plantas, por Robert Hagelstein es igualmente meritoria, haciendo aumentar el número de especies conocidas a 62.

El grupo de las Mixofíceas, o algas verdes azuladas, cuyo carácter elemental en la escala de la evolución es harto conocido de los estudiantes de historia natural, es uno de los trabajos clásicos en literatura botánica. Aparece suscrito por el doctor Nathaniel Lyon Gardner. Uno de los resultados notables de su estudio ha sido el encontrar un inmenso tesoro de especies de estas lagas microscópicas, creciendo profusamente en habitats sumamente variados. «Un número tan grande de especies, «dice el autor, «distribuídas en tantos géneros, nunca ha sido conocida de un área similar en el mundo».

Con la publicación de este último volumen del «Scientific Survey» sube a 36 el total de los números publicados por la Academia de Ciencias de New York sobre la historia natural de Puerto Rico. Los siguientes volúmenes de la obra ya están completos: Vol. I (Geología), Vols. V y VI (Botánica), Vol. IX (Mamíferos y Aves), y Vol. X (Anfibios, Reptiles y Peces); los volumenes II (Geología), III (Paleontología), y VII (Ecología), están por terminarse dentro de poco tiempo.

Se espera que a la terminación de una obra tan monumental sobre Puerto Rico, sea necesariamente nuestra Isla la base o punto de partida para el estudio científico de la América Tropical.

**U. P. R.**

# SOCIEDADES ESPAÑOLAS

## FELICITAN AL PRESIDENTE DEL CENTRO GALLEGO

En los salones del Centro Gallego celebró el viernes 23 del corriente Junta General, ésta benefactora sociedad que preside el señor Jesús Suárez, y actúa como Secretario el señor José Pensado. Con la concurrencia de toda la Directiva y gran número de Asociados. Después de aprobada el acta anterior y el informe de la directiva de los trabajos realizados para la celebración de las «Bodas de Plata» que tendrá efecto el domingo, día 8 de Enero en los Jardines de la Tropical, en el salón «Tropical» cedidos galantemente por esta prestigiosa compañía, el Presidente informó a la Junta: De la citación que había hecho el Presidente del Centro Gallego señor Jesús Pérez Cabo a todos los Presidentes de sociedades gallegas para una reunión que se efectuó el domingo día 18 en el salón de sesiones del ejecutivo del Centro.

El objeto de esa reunión era para solicitar la cooperación en favor de los intereses dle Centro Gallego de todas las meritísimas y prestigiosas sociedades gallegas, habiendo hecho uso de la palabra casi todos los representantes de dichas sociedades, en términos halagadores para el señor Pérez Cabo, por su iniciativa democrática, de pensar que los intereses de nuestro Centro deben de ser resueltos entre todos los gallegos. La Junta General en pleno acordó felicitar al señor Jesús Pérez Cabo por su iniciativa como Presidente dle Comité Ejecutivo del Centro Gallego y al mismo tiempo recomendar y apoyar la proposición del señor José Raris Bello, Presidente de la sociedad Partido Judicial de Padrón, la cual consiste en que todos los Presidentes de sociedades gallegas sean vocales de la Sección de Propaganda del Centro, única forma en que puede haber un verdadero informe de todos los gallegos que no son socios, por componer estas sociedades casi su totalidad de los Ayuntamientos de nuestra querida Galicia, y por ello que será de un resultado beneficioso para nuestro querido Centro Gallego, después de haber aprobado lo que antecede, siendo la hora reglamentaria el Presidente dió por terminada la sesión.

## DIRECTIVA PROCLAMADA EN BENEFICENCIA ASTURIANA

Ayer por la tarde, en el local social, se celebró, bajo la presidencia del señor Jenaro Acevedo, la proclamación de la única candidatura presentada a las elecciones, candidatura en la que figuran asturianos tan beneméritos y altruistas como los siguientes:

Vicepresidente primero, Segundo Pérez Sierra; vicepresidente segundo, José Suárez y Suárez (por un año).

Para vocales (por dos años): Ramón Barrial Suárez, Manuel García Rosales, Bernardo Loredo Berros, Ramón Suárez Samalea, Manuel García Fernández, José Rodríguez González, José González y González, José Pertierra López, Ismael Iglesias Gutiérrez, Francisco García Fernández, Benjamín Pérez Ardisana, Angel González Cofiño, Jesús Sánchez Barcia, Francisco González Alvarez, Salvador Rodríguez García, Aurelio Pedrayes Sierra, Ramón Arias Blanco, José María Fernández Menéndez, Rodrigo Espinosa Sánchez y José Ferreria Alvarez.

Para vocales (por un año): Adolfo González Fernández, Emilio Criado Fernández y Francisco Fernández Solís.

A todos nuestra enhorabuena.

## EL BAILE DE LAS UVAS EN LA ASC. DE DEPENDIENTES

Se aproxima el 31 de Diciembre, día último del año, y el palacio de Dependientes estará de fiesta para despedirlo. Se celebrará esa noche la gran «Verbena de las Uvas» en todo el edificio.

Quién, en la Habana, no conoce las fiestas bailables de la Asociación de Dependientes? Son extraordinarias en lucimiento y atractivos. Hay diversiones para todos los gustos, porque se contratarán orquestas varias, especializadas, y se adorna e ilumina a giorno. Tocarán el 31 en Dependientes: Aniceto Díaz, Neno González, los Jóvenes del Cayo, Septeto Cubano 1927, jazz-band «Drialis»

La fiesta comenzará a las nueve de la noche. Los salones todos del edificio se preparan. Se bailará por tanto en el gran salón, en el segundo piso y en el Gimnasio.

Visite la Asociación de Dependientes la noche del 31. Verá una hermosa verbena. Al filo de las doce se saludará el arribo de Su Excelencia 1933. Las orquestas entonarán hermosas piezas.

La Sección de Recreo oculta interesantes sorpresas.

Se sabe de grupos de distinguidas señoritas que se disponen a concurrir al palacio de Dependientes. En ninguna otra parte se pasará como en Dependientes la noche última del año.

El resto ponen los jóvenes organizadores de la «Verbena de las Uvas» Aspiran que el festival alcance proporciones extraordinarias. Y de fijo que habrán de lograrlo porque no en vano asisten a todos los detalles que reclama una buena organización.

Por el Paseo de Martí se efectuará la entrada. La escalera de Morro servirá para ir al Gimnasio. Todas lucirán bello adorno. La palma en primer lugar. Y bosques de arecas.

«Verbena de las Uvas» se nombra este festival magnífico.

A las doce en punto de la noche todos los concurrentes tomarán las doce uvas de la suerte. Será un obsequio de la Sección de Recreo en nombre de la Asociación.

## DESPIDE A LOS EMIGRANTES EL CTRO. GALLEGO

Embarcaron en Sierra Ventana y van agradecidos al Presidente y a todos los que les ayudaron

Ayer, embarcaron en el trasatlántico «Sierra Ventana» que salió ayer con rumbo a España, para Galicia, todos los emigrantes que se acogieron a la gran rebaja que la Compañía Alemana «North German Lloyd Bremen», en un rasgo de noble filantropía, hubo de otorgar al gran Centro Gallego de la Habana.

A despedirlos concurrieron el Presidente del mismo Centro, Sr. Jesús Pérez Cabo, acompañado del empleado, señor Domínguez, los cuales observaron y agradecieron las magníficas condiciones en que los emigrantes gallegos regresan a su amada Galicia, inmigrantes que serán tratados por el personal de a bordo con todas las consideraciones y cuidados a que acostumbra el personal de tan generosa compañía trasatlántica.

Los emigrantes van profundamente agradecidos al Centro Gallego, a su Presidente y a los representantes de la North Lloyd por las atenciones que les dispensaron en el embarque y por haberles concedido todas las facilidades para volver a Galicia, a donde la desventura que les originó la crisis actual, les hizo pensar muchas veces que no volverían jamás.

El señor Pérez Cabo, Presidente de la Comisión Ejecutiva, que tomó un alto empeño en esto del retorno de los emigrantes gallegos a Galicia, como toma todo lo que cae bajo su control presidencial, insiste en rogarnos que hagamos saber a todos los emigrantes que deseen volver a la tierra, teniendo en cuenta la rebaja citada, lo hagan saber al Centro Gallego, estén donde estén, aunque en el último rincón de la República.

## EN MEMORIA DE DON R. FERNANDEZ BLANCO

Don Pedro González Méndez, secretario general de la Beneficencia Asturiana, nos ruega recordemos que hoy lunes a las cuatro de la tarde es el día destinado a ofrendar el recuerdo floral en memoria de don Ramón Fernández Llano.

Como anunciamos hace días, el punto de reunión es el café situado en 23 y 12, a las cuatro en punto de la tarde.

## ELECCIONES EN LA UNION PILOÑESA

El día 30 del actual a las 9 p. m. tendrá efecto en los salones del Centro Asturiano Junta General de Elecciones. El asociado que desee presentar candidatura deberá hacerlo en la Secretaría con dos días de anticipación a la fecha indicada.

## ANIMADAS LAS ELECCIONES DE AYER EN EL CASINO ESPAÑOL

Por 368 votos fué reelecto Presidente el señor Alfredo Cañal y Vicepresidente, por 208 el señor Angel Alonso y Herrera y el señor Segundo Casteleiro obtuvo 160 para la 1a. Vicepresidencia

Ayer tarde se celebró en el gran Salón de Fiestas del Casino Español la junta general que para renovación de su junta directiva disponen sus Estatutos.

La presidió el vicepresidente señor Valeriano Fernández Viña, acompañado del vocal, señor Alberto Peón, que oficiaba de secretario sustituyendo al doctor José F. Fuentes, que se encuentra enfermo, recogido en su hogar.

Abierto el acto, y puestos de acuerdo los representantes de las dos candidaturas presentadas a la lucha, presidió la elección el vocal señor Jesús Fernández Veiga, oficiando de secretarios los señores Luis García Pedroso, José Alvarez Núñez, Evaristo Rebollar y Carlos Luis Alvarez. La votación, que se inició a la una, se prolongó hasta las cuatro y quince minutos de la tarde, y fué discreta, cordial, caballerosa.

Poco después, se inició el escrutinio de votos. Habían votado trescientos setenta señores asociados, que ascienden casi al cincuenta por ciento de los que figuran en las listas sociales, lo cual prueba el entusiasmo electoral desplegado en la jornada de ayer por los grupos combatientes.

De los trescientos votos resultaron a favor del Sr. Alfredo Cañal, que iba como presidente en las dos candidaturas 368; a favor del señor Angel Alonso y Herrera, que iba en la candidatura para la primera Vicepresidencia con el señor Cañal, 208 y al señor Segundo Casteleiro, que iba en otra candidatura con el señor Cañal, para la primera Vicepresidencia, 160 votos.

De manera que la candidatura triunfadora es la siguiente:

Presidente, señor don Alfredo Cañal y Canteli; vicepresidente primero, señor Angel Alonso y Herrera.

Vocales: don Salvador Soler Cabezas, don Alberto Herrera Franch, don Eduardo Escasena Quilez, don José Maseda Bouso, don René Acevedo Laborde, don Juan Luis Gelabert, don Antonio Copado Castañeda ,don Pastor Sánchez Valdés, don Celestino Cacheiro Penide, don Germán Rodríguez González, don Bernardo Blanco Cuervo, don José Fernández Fernández, don José Caravia Rivero, don Domingo Nazábal Larrinaga, don José R. Cuervo Canga, don Gaspar Calvo Vizoso, don Vicente Real Ruiz, don Manuel Díaz Granda, don Nicolás del Castaño Padilla, don Ernesto Carcas González, don Luciano Peón Migoya, don José Pérez Cubilla y don Isidro Chiner Hernández.

Por un año: don Dionisio López Fundora, don Ramón Estapé Pedra, don Benigno Digón Iraola y don Benjamín Fernández García.

Los electos fueron aplaudidos y felicitados.

### VISITANDO AL PRESIDENTE

Terminada la elección un grupo de representantes de las dos candidatura, abandonó el Casino y presididos por el vicepresidente, señor Valeriano Fernández Viña, pasaron al hogar del presidente reelecto, señor Alfredo Cañal a quien le otorgaron la calurosa felicitación y el abrazo entrañable que le deben todos los socios del Casino Español.

# REGLANAS

### NOTA DE AMOR

No es otra.

Que la petición de mano de una señorita muy linda y simpática.

Me refiero a la gentil trigueña Regla Luisa de Céspedes la que ha sido pedida en matrimonio por el caballeroso joven Raúl Villanueva.

Un triunfo más del inquieto Cupido.

Que ha originado numerosas felicitaciones.

Entre ellas, la del cronista.

Muy afectuosa.

### NUEVO DOMICILIO

Me lo brindan.

Un matrimonio joven y altamente apreciado en el seno de nuestra sociedad.

Para la casa de veintisiete de noviembre esquina a Martí han trasladado su hogar la muy gentil señora Nievecitas Fernández de Granda y mi muy estimado amigo José Granda, empresario del coquetón teatro «Regla».

Encargo tengo de ellos de así hacerlo saber a sus numerosas amistades.

Lo que muy gustoso cumplo.

### SENTIDO FALLECIMIENTO

Lo ha sido.

El de la respetable dama Carolina Lunar viuda de Caballero.

Quien falleció el pasado viernes en su domicilio de la Víbora.

Y cuyo entierro se efectuó en nuestra Necrópolis el sábado a las cinco de la tarde, habiendo constituído una gran manifestación de dolor.

¡Cuántos a lloraría!

Para sus hijos Buenaventura y Corina Caballero y Lunar, sus hermanos Oscar, Georgia, América y Ofelia Lunar y Phister y demás familiares entre los que se encuentran la señora Zoila Caballero de Cañas, Carlos y Julio Lunar, Filiberto y Jesús Lago, van con estas líneas, mi pésame.

Muy sentido.

### CUMPLEAÑOS

Lo celebró ayer.

Un niño inteligente y simpático.

Jesusito Pérez y Casanovas.

Cumplió once años de edad.

Entre numerosas felicitaciones.

Y halagos.

¡Enhorabuena!

### LA FAMILIA DE AMAYA

Para la casa número ciento once de la calle de Máximo Gómez, han trasladado su residencia.

Instalados han quedado en esa casa, la señora Serafina Martí viuda de Amaya y sus hijos Gelasia Amaya de Alvarez y Pedro Alvarez del Real.

Sépanlo sus numerosas amistades.

### ONOMASTICOS

Lo han celebrado.

En días pasados.

Los señores Tomás Loureiro López y Tomás Fraga y Hernández.

¡Felicidades!

### LAS HERMANAS MILANES

Simpáticas artistas.

Jóvenes y bellas.

Debutaron ayer en el siempre concurrido teatro «Regla».

Con extraordinario éxito.

Su presentación es lujosa y su repertorio muy variado y de actualidad.

El público premió la labor de su debut, con prolongados aplausos.

Muy justificados.

### ALBERTO ALAMILLA

Estimado amigo.

En unión de su familia ha partido hacia el Central Gómez Mena.

En ese lugar pasará las vacaciones de Pascuas.

Que yo les deseo muy felices.

### ESTA NOCHE

Y a petición de numerosas damitas.

Se exhibirá en el coquetón teatro «Regla» las interesantes films «Mujeres vendidas» y «El guapo de Cayena».

Para el miércoles, día de moda, programa extra.

Con variedades, de la renombrada Agencia Teatral «Valcayo», que tantos éxitos se tiene anotados en Regla.

En las funciones de moda.

### DON DOMINGO SUAREZ

Tras penosa y larga enfermedad, dejó de existir en días pasados, este apreciado y muy querido convecino.

Su muerte ha sido muy sentida.

Reciban sus familiares todos, y muy especialmente su hijo, mi estimado amigo Pedro Antonio Suárez Peña, mi más sentido pésame.

¡Paz a sus restos!

### CON MUCHO GUSTO

Correspondo a las felicitaciones.

Que con motivo de Pascuas y Año Nuevo, he recibido.

Imposibilitado por falta de tiempo de hacerlo personalmente, lo hago desde estas «Reglanas».

A mis amistades, suscriptores y lectores, deseo unas muy felices Pascuas.

Y un Año Nuevo.

Lleno de venturas mil.

**Alejandro PEREZ.**

M.E.C.D. 2016

# EL GATO NEGRO

## CACHEIRO Y HERMANO

7845

Pagamos los mayores el mismo día del sorteo

**Venga a EL GATO NEGRO en busca de un GALLO TAPADO para el último sorteo del Año**

**Despediremos el año con el GORDO.-EL GATO NEGRO vendió el 3ro. de Navidad: 2.023--$5.000**

Números a la venta en la casa central Sorteo de diciembre 31:

Entero: $6.50 Franqueo: 17 centavos por el entero y 11 centavos por la hoja.

Otros PREMIOS vendimos, además. EL ULTIMO SORTEO del Año se celebrará el sábado 31 a las 3 de la tarde.

| | | | | | | | | | | | | | | | | | |
|---|---|---|---|---|---|---|---|---|---|---|---|---|---|---|---|---|---|
| 34 | 1531 | 2458 | 3984 | 5522 | 6460 | 7897 | 9537 | 10455 | 11906 | 13534 | 14472 | 16026 | 17650 | 19074 | 20495 | 22050 | 23709 |
| 62 | 1637 | 2853 | 4030 | 5539 | 6484 | 8061 | 9706 | 10478 | 12011 | 13537 | 14484 | 16054 | 17938 | 19528 | 20498 | 22164 | 23717 |
| 67 | 1748 | 2936 | 4051 | 5725 | 6540 | 8078 | 9715 | 10524 | 12153 | 13726 | 14937 | 16065 | 17959 | 19823 | 20925 | 22254 | 23726 |
| 78 | 1895 | 3361 | 4057 | 5847 | 7532 | 8272 | 9731 | 11055 | 12261 | 13796 | 15092 | 16283 | 18063 | 19882 | 21254 | 22472 | 24081 |
| 379 | 1905 | 3742 | 4084 | 5897 | 7474 | 8321 | 9870 | 11509 | 12382 | 13836 | 15817 | 16286 | 18066 | 19919 | 21806 | 22475 | 24084 |
| 473 | 2053 | 3815 | 4173 | 6181 | 7624 | 8353 | 10167 | 11579 | 12456 | 14352 | 15841 | 16716 | 18104 | 19922 | 21810 | 22907 | 24118 |
| 526 | 2195 | 3825 | 4822 | 6312 | 7720 | 8804 | 10314 | 11630 | 12546 | 14355 | 15908 | 17480 | 18195 | 20087 | 21840 | 23383 | 24273 |
| 1458 | 2242 | 3848 | 5284 | 6399 | 7829 | 9368 | 10385 | 11702 | 13464 | 14443 | 15911 | 17546 | 18260 | 20233 | 21841 | 23614 | 24383 |
| | | | | | | | | | | | 15977 | 17549 | 18945 | 20277 | 21968 | 23691 | 24620 |

Pregunte por estos números especiales: 8, 11711, 12345, 13031, 13033, 15015

Revendedores les damos el mejor precio.

CASA CENTRAL: Obispo 65 Telfs A-0000 y A-7780—SUCURSALES: Obispo y Aguiar. Telf M-4017 Galiano y Zanja Telf. A-9298


### 23 JUEGOS CELEBRARAN LOS PHILLIES DURANTE SU SEASON PRIMAVERAL

FILADELFIA, diciembre 25 (AP.) —Veintitrés games han sido preparados para el team de los Phillies durante su temporada de práctica primaveral, según anunció hoy Gerald Nugent, recién electo presidente del club.

Por sexto año consecutivo el team se entrenará en Winter Haveb, Fla., con los pitchers y catchers reportando el día primero de marzo y el resto de los players el día 10.

Los matches de exhibición y las fechas son:

Marzo 16: Atléticos en Winter Haven; 17, Boston Braves en St. Petersburg; 18, Red Sox en Sarasota; 19: St. Louis Cardenales en Winter Haven; 20: Montreal en Winter Haven; 21: Cardenales en Bradenton; 22: Newark en Clearwater; 23: Newark en Winter Haven; 24: Atléticos en Fort Myers; 25: Boston Red Sox en Winter Haven; 26: Cincinnati en Tampa; 27: Braves en Winter Haven; 28: Montreal en Orlando; 29: Cincinnati en Winter Haven; 30: Baltimore en Jacksonville; abril 2: Atléticos en Philadelphia; 2: Newark en Newark; 3: Atléticos en Philadelfia; 4: Princeton en Princeton; 5, 6 y 8: Atléticos en Filadelfia; 9: Baltimore en Baltimore.

## Casas por valor de 60,000 pesos serán rematadas

### Se conceden seis meses a los que se oponen a un dominio de terrenos. Pleitos que se plantean

Se tiene dictado un auto por el juez de primera instancia, en el expediente promovido por Bernardo Fulgencio Marcel Cabrera Guerra Juan Angel Gumersindo e Isabel de los Dolores Cabrera, «promovindo expediente de dominio de terreno situado al fondo de la finca urbana Calzada de Jesús del Monte 180, lindando ésta con las números 182 por la derecha y por la izquierda con la 184, de la misma calzada.» El juez cita, a todos los electos legales, a las personas de quienes procedan los bienes o a sus causahabientes, y a los que en los referidos bienes tengan o se crean tener cualquier derecho, a fin de que dentro del término de ciento ochenta días comparezcan «para que hagan las alegaciones que deseen hacer y practicar las pruebas que estimen pertinentes.»

**CASA DE $5.000 A REMATE**

Señalada para el próximo día 20 de febrero, a las diez de la mañana, se verificará la licitación, sin sujeción a tipo alguno, de la casa San Leonardo sin número, entre Primera y Segunda, valuada en $5.000, en cobro de un crédito hipotecario: ejecutante, Altagracia Abreu viuda de Rivas; ejecutada, Dulce María Hedesa Tomati por sí y como madre legítima de los menores Néstor y Mercedes Aranguren Hedesa.

**OTRA PROPIEDAD DE $15.000**

En el juzgado del Oeste está pendiente del trámite final de remate el procedimiento sumario hipotecario que sigue Martín Aróstegui Calero contra Carlos Fernández Calzada y Fernández, cuya propiedad, casa situada en Fernandina 43, entre Monte y Cádiz, tasada en $15.000, se subastará el 22 de febrero a las nueve de la mañana.

**DE IGNORADO DOMICILIO**

El juez del Oeste cita, por cédula que se fija en tablilla a virtud de desconocerse el domicilio y por encontrarse declarados y constituídos en rebeldía, para que comparezcan el día 7 de enero, a las nueve de la mañana, a Vicente San Gil y María Jovita Carballeira, contra quienes sigue procedimiento Mendoza y Compañía como truste de los tenedores de las obligaciones emitidas por «Crédito Urbano S. A.» El acto a verificar es para la prueba testifical ya señalada en anterior diligencia, previniendo a aquéllos del perjuicio que en derecho pueda pararle en su contra.

**EDICTO EN UN RECURSO DE AMPARO**

El juez del Este tiene librado edicto en los autos del recurso de amparo en la posesión, establecido por el doctor Guillermo Pérez Arteche, a consecuencia del juicio ejecutivo entablado por Majer Rubinstein contra Abraham M. Bajgelmann y Jacobo Rubin, en cobro de pesos, se anuncia la venta en pública subasta, por 20 días, del crédito embargado de $800, intereses y costas que se reclaman en el aludido juicio La subasta se señala para las diez de la mañana del próximo día 14 de febrero.

**UNA CASA POR VALOR DE $30.000**

Otra de las importantes subastas anunciadas para el día 13 de febrero, en el juzgado de primera instancia de Almendares, es la de la casa de dos plantas, acera Este de Angeles 5, entre Estrella y Reina, sin sujeción a tipo por ser tercera vez, aunque tasada en $30.000, en cobro de un crédito hipotecario que siguió José Antonio Presno Bastiony contra Cándido García González.

**DISOLUCION DE VINCULO**

Por providencia del juez de Almendares, en el juicio que sobre disolución del vínculo estableciera María Luisa Cruz Jáñez, contra Francisco Gutiérrez Jundo, dispónese citar por cédula fijada en tablilla, por ignorarse el domicilio, para las nueve y media de la mañana del 18 de enero, para la comparecencia determinada en el artículo XXIII de la ley de 2 de julio de 1918, apercibido de lo que haya lugar y proceda en derecho.

**PLEITO DE UNA COMPAÑIA FRANCESA**

En el juzgado de primera instancia del Almendares, en los autos del juicio ejecutivo establecido por «A. Reymond et Compagnie», entidad domiciliada en París, Francia, representada por el procurador Oliverio Sentmanat bajo la dirección del doctor Mario Nin Abarca, contra Guido Becherelli Santini, de San Rafael 32, en cobro de pesos, se ha fallado por el doctor Carlos de la Torre, «mandar a seguir adelante la ejecución despachada contra los bienes del referido señor Guido Becherelli, hasta hacer trance y remate de los mismos y con su producto entero y cumplido pago a la entidad actora, de la suma de $17.1560.73, de principal, más sus intereses a razón del 6 por 100 anual a partir del 30 de noviembre de 1931, hasta su definitivo pago y las costas del juicio, aunque no en concepto de temeridad ni mala fe a los efectos de la Orden 3 de 1901.»

# SECRETARIA DE HACIENDA

## DIRECCION GENERAL DE LA LOTERIA NACIONAL

**LISTA de los números premiados en el Sorteo No. 852 extraordinario, celebrado en la Habana el 25 de Diciembre de 1932**

| NUMEROS | PESOS |
|---|---|
| DECENA | |
| 11. | — 75 |
| 49. | — 75 |
| 73. | — 75 |
| CENTENA | |
| 109. | — 75 |
| 128. | — 75 |
| 132. | — 75 |
| 149. | — 75 |
| 159. | —500 |
| 196. | — 75 |
| 201. | — 75 |
| 209. | — 75 |
| 258. | — 75 |
| 267. | — 75 |
| 268. | — 75 |
| 280. | — 75 |
| 313. | — 75 |
| 342. | — 75 |
| 364. | — 75 |
| 367. | — 75 |
| 437. | — 75 |
| 443. | — 75 |
| 445. | — 75 |
| 446. | — 75 |
| 450. | — 75 |
| 463. | — 75 |
| 482. | — 75 |
| 517. | — 75 |
| 518. | — 75 |
| 532. | — 75 |
| 558. | — 75 |
| 564. | — 75 |
| 619. | — 75 |
| 632. | — 75 |
| 636. | — 75 |
| 639. | — 75 |
| 668. | — 75 |
| 733. | — 75 |
| 740. | — 75 |
| 753. | — 75 |
| 804. | — 75 |
| 818. | — 75 |
| 824. | — 75 |
| 831. | — 75 |
| 834. | — 75 |
| 837. | — 75 |
| 839. | — 75 |
| 852. | — 75 |
| 869. | — 75 |
| 874. | — 75 |
| 880. | — 75 |
| 893. | — 75 |
| 900. | — 75 |
| 915. | — 75 |
| 932. | — 75 |
| 966. | — 75 |
| 986. | — 75 |
| 998. | — 75 |
| MIL | |
| 1005. | — 75 |
| 1039. | — 75 |
| 1045. | — 75 |
| 1059. | —500 |
| 1069. | — 75 |
| 1099. | — 75 |
| 1120. | — 75 |
| 1180. | — 75 |
| 1201. | — 75 |
| 1229. | — 75 |
| 1233. | — 75 |
| 1266. | — 75 |
| 1296. | — 75 |
| 1311. | — 75 |
| 1325. | — 75 |
| 1342. | — 75 |
| 1370. | — 75 |
| 1391. | — 75 |
| 1421. | — 75 |
| 1424. | — 75 |
| 1458. | — 75 |
| 1465. | — 75 |
| 1472. | — 75 |
| 1476. | — 75 |
| 1664. | — 75 |
| 1673. | — 75 |
| 1681. | — 75 |
| 1693. | — 75 |
| 1709. | — 75 |
| 1755. | — 75 |
| 1758. | — 75 |
| 1767. | — 75 |
| 1768. | — 75 |
| 1771. | — 75 |
| 1792. | — 75 |
| 1831. | — 75 |
| 1890. | — 75 |
| 1900. | — 75 |
| 1962. | — 75 |
| 1971. | — 75 |
| DOS MIL | |
| 2023. | 5,000 |
| 2038. | — 75 |
| 2046. | — 75 |
| 2054. | — 75 |
| 2055. | — 75 |
| 2064. | — 75 |
| 2068. | — 75 |
| 2077. | — 75 |
| 2080. | — 75 |
| 2102. | — 75 |
| 2109. | — 75 |
| 2134. | — 75 |
| 2179. | — 75 |
| 2211. | — 75 |
| 2213. | — 75 |
| 2240. | — 75 |
| 2260. | — 75 |
| 2288. | —500 |
| 2315. | — 75 |
| 2321. | — 75 |
| 2366. | — 75 |
| 2373. | — 75 |
| 2398. | — 75 |
| 2422. | — 75 |
| 2424. | — 75 |
| 2452. | — 75 |
| 2468. | — 75 |
| 2469. | — 75 |
| 2481. | — 75 |
| 2485. | — 75 |
| 2487. | — 75 |
| 2509. | — 75 |
| 2527. | — 75 |
| 2549. | — 75 |
| 2584. | — 75 |
| 2645. | — 75 |
| 2693. | — 75 |
| 2702. | — 75 |
| 2714. | — 75 |
| 2715. | — 75 |
| 2741. | — 75 |
| 2744. | — 75 |
| 2768. | — 75 |
| 2824. | — 75 |
| 2856. | — 75 |
| 2942. | — 75 |
| 2953. | — 75 |
| 2954. | — 75 |
| 2956. | — 75 |
| TRES MIL | |
| 3057. | — 75 |
| 3064. | — 75 |
| 3067. | — 75 |
| 3070. | — 75 |
| 3071. | — 75 |
| 3086. | — 75 |
| 3098. | — 75 |
| 3145. | — 75 |
| 3162. | — 75 |
| 3206. | — 75 |
| 3238. | — 75 |
| 3314. | — 75 |
| 3315. | — 75 |
| 3322. | — 75 |
| 3334. | — 75 |
| 3357. | — 75 |
| 3366. | — 75 |
| 3373. | — 75 |
| 3385. | — 75 |
| 3415. | — 75 |
| 3433. | — 75 |
| 3444. | — 75 |
| 3451. | — 75 |
| 3465. | — 75 |
| 3481. | — 75 |
| 3500. | — 75 |
| 3521. | — 75 |
| 3522. | — 75 |
| 3582. | — 75 |
| 3600. | — 75 |
| 3603. | — 75 |
| 3641. | — 75 |
| 3643. | — 75 |
| 3654. | — 75 |
| 3746. | — 75 |
| 3756. | — 75 |
| 3777. | — 75 |
| 3783. | — 75 |
| 3786. | — 75 |
| 3813. | — 75 |
| 3814. | — 75 |
| 3867. | — 75 |
| 3877. | — 75 |
| 3893. | — 75 |
| 3913. | — 75 |
| 3958. | — 75 |
| 3959. | — 75 |
| 3971. | — 75 |
| 3991. | — 75 |
| CUATRO MIL | |
| 4006. | — 75 |
| 4012. | — 75 |
| 4034. | — 75 |
| 4106. | — 75 |
| 4115. | — 75 |
| 4129. | — 75 |
| 4170. | — 75 |
| 4182. | — 75 |
| 4212. | — 75 |
| 4222. | — 75 |
| 4252. | — 75 |
| 4255. | — 75 |
| 4283. | — 75 |
| 4294. | — 75 |
| 4312. | — 75 |
| 4313. | — 75 |
| 4318. | — 75 |
| 4325. | — 75 |
| 4347. | — 75 |
| 4368. | — 75 |
| 4382. | — 75 |
| 4413. | — 75 |
| 4418. | — 75 |
| 4435. | — 75 |
| 4455. | — 75 |
| 4470. | — 75 |
| 4480. | — 75 |
| 4504. | — 75 |
| 4543. | — 75 |
| 4547. | — 75 |
| 4560. | — 75 |
| 4568. | — 75 |
| 4573. | — 75 |
| 4590. | — 75 |
| 4623. | — 75 |
| 4712. | — 75 |
| 4746. | — 75 |
| 4791. | — 75 |
| 4794. | — 75 |
| 4802. | — 75 |
| 4807. | — 75 |
| 4815. | — 75 |
| 4878. | — 75 |
| 4890. | — 75 |
| 4900. | — 75 |
| 4928. | — 75 |
| 4937. | — 75 |
| 4956. | — 75 |
| 4960. | — 75 |
| 4969. | — 75 |
| 4980. | — 75 |
| 4995. | — 75 |
| CINCO MIL | |
| 5002. | — 75 |
| 5004. | — 75 |
| 5098. | — 75 |
| 5169. | — 75 |
| 5170. | — 75 |
| 5187. | — 75 |
| 5191. | — 75 |
| 5206. | — 75 |
| 5217. | — 75 |
| 5249. | —500 |
| 5253. | — 75 |
| 5279. | — 75 |
| 5281. | — 75 |
| 5294. | — 75 |
| 5324. | — 75 |
| 5327. | — 75 |
| 5328. | — 75 |
| 5368. | — 75 |
| 5390. | — 75 |
| 5426. | — 75 |
| 5437. | — 75 |
| 5490. | — 75 |
| 5492. | — 75 |
| 5513. | — 75 |
| 5527. | — 75 |
| 5532. | — 75 |
| 5540. | — 75 |
| 5541. | — 75 |
| 5544. | — 75 |
| 5559. | — 75 |
| 5590. | — 75 |
| 5602. | — 75 |
| 5607. | — 75 |
| 5609. | — 75 |
| 5624. | — 75 |
| 5627. | — 75 |
| 5648. | — 75 |
| 5677. | — 75 |
| 5687. | — 75 |
| 5693. | — 75 |
| 5696. | — 75 |
| 5705. | — 75 |
| 5737. | — 75 |
| 5756. | — 75 |
| 5799. | — 75 |
| 5800. | — 75 |
| 5810. | — 75 |
| 5839. | — 75 |
| 5889. | — 75 |
| 5904. | — 75 |
| 5924. | — 75 |
| 5965. | — 75 |
| 5996. | — 75 |
| SEIS MIL | |
| 6003. | — 75 |
| 6057. | — 75 |
| 6101. | — 75 |
| 6142. | — 75 |
| 6175. | — 75 |
| 6189. | — 75 |
| 6233. | — 75 |
| 6279. | — 75 |
| 6283. | — 75 |
| 6292. | — 75 |
| 6299. | — 75 |
| 6300. | — 75 |
| 6301. c. | — 75 |
| 6302. c. | — 75 |
| 6303. c. | — 75 |
| 6304. c. | — 75 |
| 6305. | — 75 |
| 6305. c. | — 75 |
| 6306. | — 75 |
| 6306. c. | — 75 |
| 6307. c. | — 75 |
| 6308. c. | — 75 |
| 6309. c. | — 75 |
| 6310. | — 75 |
| 6310. c. | — 75 |
| 6311. c. | — 75 |
| 6312. c. | — 75 |
| 6313. c. | — 75 |
| 6314. c. | — 75 |
| 6315. c. | — 75 |
| 6316. c. | — 75 |
| 6317. c. | — 75 |
| 6318. c. | — 75 |
| 6319. c. | — 75 |
| 6320. c. | — 75 |
| 6321. c. | — 75 |
| 6322. c. | — 75 |
| 6323. c. | — 75 |
| 6324. c. | — 75 |
| 6325. c. | — 75 |
| 6326. c. | — 75 |
| 6327. c. | — 75 |
| 6328. c. | — 75 |
| 6329. c. | — 75 |
| 6330. c. | — 75 |
| 6331. c. | — 75 |
| 6332. c. | — 75 |
| 6333. c. | — 75 |
| 6334. c. | — 75 |
| 6335. c. | — 75 |
| 6336. c. | — 75 |
| 6337. c. | — 75 |
| 6338. c. | — 75 |
| 6339. | — 75 |
| 6339. c. | — 75 |
| 6340. c. | — 75 |
| 6341. c. | — 75 |
| 6342. c. | — 75 |
| 6343. c. | — 75 |
| 6344. c. | — 75 |
| 6345. c. | — 75 |
| 6346. c. | — 75 |
| 6347. c. | — 75 |
| 6348. c. | — 75 |
| 6349. c. | — 75 |
| 6350. c. | — 75 |
| 6351. | — 75 |
| 6351. c. | — 75 |
| 6352. c. | — 75 |
| 6353. c. | — 75 |
| 6354. c. | — 75 |
| 6355. | — 75 |
| 6355. c. | — 75 |
| 6356. c. | — 75 |
| 6357. c. | — 75 |
| 6358. c. | — 75 |
| 6359. c. | — 75 |
| 6360. c. | — 75 |
| 6361. c. | — 75 |
| 6362. c. | — 75 |
| 6363. c. | — 75 |
| 6364. c. | — 75 |
| 6365. c. | — 75 |
| 6366. c. | — 75 |
| 6366. a. | 1,000 |
| 6367. | 100,000 |
| 6368. p. | 1,000 |
| 6368. c. | — 75 |
| 6369. c. | — 75 |
| 6370. c. | — 75 |
| 6371. c. | — 75 |
| 6372. c. | — 75 |
| 6373. c. | — 75 |
| 6374. c. | — 75 |
| 6375. c. | — 75 |
| 6376. c. | — 75 |
| 6377. c. | — 75 |
| 6378. c. | — 75 |
| 6379. c. | — 75 |
| 6380. c. | — 75 |
| 6381. c. | — 75 |
| 6382. c. | — 75 |
| 6383. c. | — 75 |
| 6384. c. | — 75 |
| 6385. c. | — 75 |
| 6386. c. | — 75 |
| 6387. c. | — 75 |
| 6388. c. | — 75 |
| 6389. c. | — 75 |
| 6390. c. | — 75 |
| 6391. | — 75 |
| 6391. c. | — 75 |
| 6392. c. | — 75 |
| 6393. c. | — 75 |
| 6394. c. | — 75 |
| 6395. c. | — 75 |
| 6396. c. | — 75 |
| 6397. c. | — 75 |
| 6398. c. | — 75 |
| 6399. c. | — 75 |
| 6400. c. | — 75 |
| 6409. | — 75 |
| 6416. | — 75 |
| 6425. | — 75 |
| 6452. | — 75 |
| 6457. | — 75 |
| 6458. | — 75 |
| 6459. | — 75 |
| 6460. | — 75 |
| 6465. | — 75 |
| 6487. | — 75 |
| 6494. | — 75 |
| 6499. | — 75 |
| 6565. | — 75 |
| 6569. | — 75 |
| 6590. | — 75 |
| 6600. | — 75 |
| 6607. | — 75 |
| 6612. | — 75 |
| 6643. | — 75 |
| 6671. | — 75 |
| 6689. | — 75 |
| 6701 | — 75 |
| 6705. | — 75 |
| 6734. | — 75 |
| 6739. | — 75 |
| 6785. | — 75 |
| 6789. | — 75 |
| 6791. | — 75 |
| 6806. | — 75 |
| 6813. | — 75 |
| 6826. | — 75 |
| 6828. | — 75 |
| 6859. | — 75 |
| 6892. | — 75 |
| 6909. | — 75 |
| 6956. | — 75 |
| 6965. | — 75 |
| 6969. | — 75 |
| 6978. | — 75 |
| 6988. | — 75 |
| 6991. | — 75 |
| SIETE MIL | |
| 7025. | — 75 |
| 7028. | — 75 |
| 7049. | — 75 |
| 7050. | — 75 |
| 7115. | — 75 |
| 7131. | — 75 |
| 7137. | — 75 |
| 7144. | — 75 |
| 7148. | — 75 |
| 7175. | — 75 |
| 7189. | — 75 |
| 7196. | — 75 |
| 7202. | — 75 |
| 7231. | — 75 |
| 7278. | — 75 |
| 7285. | — 75 |
| 7332. | — 75 |
| 7350. | — 75 |
| 7406. | — 75 |
| 7429. | — 75 |
| 7447. | — 75 |
| 7509. | — 75 |
| 7534. | — 75 |
| 7546. | — 75 |
| 7558. | — 75 |
| 7639. | — 75 |
| 7651. | — 75 |
| 7672. | — 75 |
| 7692. | — 75 |
| 7699. | — 75 |
| 7718. | — 75 |
| 7722. | — 75 |
| 7792. | — 75 |
| 7812. | — 75 |
| 7835. | — 75 |
| 7840. | — 75 |
| 7883. | — 75 |
| 7898. | — 75 |
| 7924. | — 75 |
| 7964. | — 75 |
| 7997. | — 75 |
| OCHO MIL | |
| 8025. | — 75 |
| 8035. | — 75 |
| 8077. | — 75 |
| 8080. | — 75 |
| 8093. | — 75 |
| 8126. | — 75 |
| 8148. | — 75 |
| 8186. | — 75 |
| 8208. | — 75 |
| 8252. | — 75 |
| 8257. | — 75 |
| 8266. | — 75 |
| 8267. | — 75 |
| 8277. | — 75 |
| 8287. | — 75 |
| 8320. | — 75 |
| 8331. | — 75 |
| 8373. | — 75 |
| 8378. | — 75 |
| 8446. | — 75 |
| 8451. | — 75 |
| 8455. | — 75 |
| 8462. | — 75 |
| 8480. | — 75 |
| 8484. | — 75 |
| 8501. | — 75 |
| 8510. | — 75 |
| 8533. | — 75 |
| 8538. | — 75 |
| 8548. | — 75 |
| 8561. | — 75 |
| 8578. | — 75 |
| 8597. | — 75 |
| 8601. | — 75 |
| 8622. | — 75 |
| 8628. | — 75 |
| 8643. | — 75 |
| 8652. | — 75 |
| 8690. | — 75 |
| 8697. | — 75 |
| 8704. | — 75 |
| 8728. | — 75 |
| 8736. | — 75 |
| 8739. | — 75 |
| 8765. | — 75 |
| 8775. | — 75 |
| 8964. | — 75 |
| 8982. | — 75 |
| NUEVE MIL | |
| 9022. | — 75 |
| 9056. | — 75 |
| 9071. | — 75 |
| 9080. | — 75 |
| 9137. | — 75 |
| 9152. | — 75 |
| 9174. | — 75 |
| 9175. | — 75 |
| 9184. | — 75 |
| 9261. | — 75 |
| 9267. | — 75 |
| 9269. | — 75 |
| 9271. | — 75 |
| 9282. | — 75 |
| 9285. | — 75 |
| 9315. | — 75 |
| 9320. | — 75 |
| 9323. | — 75 |
| 9326. | — 75 |
| 9357. | — 75 |
| 9359. | — 75 |
| 9390. | — 75 |
| 9413. | — 75 |
| 9428. | — 75 |
| 9433. | — 75 |
| 9465. | — 75 |
| 9482. | — 75 |
| 9490. | — 75 |
| 9515. | — 75 |
| 9533. | — 75 |
| 9562. | — 75 |
| 9569. | — 75 |
| 9585. | — 75 |
| 9604. | — 75 |
| 9615. | — 75 |
| 9642. | — 75 |
| 9655. | — 75 |
| 9688. | — 75 |
| 9698. | — 75 |
| 9711. | — 75 |
| 9712. | — 75 |
| 9730. | — 75 |
| 9737. | — 75 |
| 9779. | — 75 |
| 9810. | —500 |
| 9824. | — 75 |
| 9935. | — 75 |
| 9948. | — 75 |
| 9968. | — 75 |
| 9994. | — 75 |
| DIEZ MIL | |
| 10043. | — 75 |
| 10112. | — 75 |
| 10118. | — 75 |
| 10126. | — 75 |
| 10133. | — 75 |
| 10149. | — 75 |
| 10163. | — 75 |
| 10165. | — 75 |
| 10193. | — 75 |
| 10214. | — 75 |
| 10232. | — 75 |
| 10252. | — 75 |
| 10287. | — 75 |
| 10374. | — 75 |
| 10393. | — 75 |
| 10434. | — 75 |
| 10441. | — 75 |
| 10484. | — 75 |
| 10487. | — 75 |
| 10522. | — 75 |
| 10534. | — 75 |
| 10553. | — 75 |
| 10568. | — 75 |
| 10569. | — 75 |
| 10573. | — 75 |
| 10636. | — 75 |
| 10642. | — 75 |
| 10647. | — 75 |
| 10651. | — 75 |
| 10654. | — 75 |
| 10662. | — 75 |
| 10676. | — 75 |
| 10693. | — 75 |
| 10695. | — 75 |
| 10704. | — 75 |
| 10718. | — 75 |
| 10730. | — 75 |
| 10746. | — 75 |
| 10751. | — 75 |
| 10821. | — 75 |
| 10922. | — 75 |
| 10923. | — 75 |
| 10947. | — 75 |
| 10954. | — 75 |
| 10961. | — 75 |
| 10980. | — 75 |
| 10995. | — 75 |
| ONCE MIL | |
| 11001. c. | — 75 |
| 11002. c. | — 75 |
| 11003. c. | — 75 |
| 11004. c. | — 75 |
| 11005. c. | — 75 |
| 11006. c. | — 75 |
| 11007. c. | — 75 |
| 11008. c. | — 75 |
| 11009. c. | — 75 |
| 11010. c. | — 57 |
| 11011. c. | — 75 |
| 11012. c. | — 75 |
| 11013. c. | — 75 |
| 11014. c. | — 75 |
| 11015. c. | — 75 |
| 11016. | — 75 |
| 11016. c. | — 75 |
| 11017. c. | — 75 |
| 11018. c. | — 75 |
| 11019. c. | — 75 |
| 11020. c. | — 75 |
| 11021. c. | — 75 |
| 11022. c. | — 75 |
| 11023. c. | — 75 |
| 11024. c. | — 75 |
| 11025. c. | — 75 |
| 11026. c. | — 75 |
| 11027. c. | — 75 |
| 11028. c. | — 75 |
| 11029. c. | — 75 |
| 11030. c. | — 75 |
| 11031. c. | — 75 |
| 11032. c. | — 75 |
| 11033. c. | — 75 |
| 11034. c. | — 75 |
| 11035. c. | — 75 |
| 11036. c. | — 75 |
| 11037. c. | — 75 |
| 11038. c. | — 75 |
| 11039. c. | — 75 |
| 11040. c. | — 75 |
| 11041. c. | — 75 |
| 11042. c. | — 75 |
| 11043. c. | — 75 |
| 11044. c. | — 75 |
| 11045. c. | — 75 |
| 11046. c. | — 75 |
| 11047. c. | — 75 |
| 11048. c. | — 75 |
| 11049. c. | — 75 |
| 11050. c. | — 75 |
| 11051. | — 75 |
| 11051. c. | — 75 |
| 11051. a. | 600 |
| 11052. | 20,000 |
| 11053. p. | 600 |
| 11053. c. | — 75 |
| 11054. c. | — 75 |
| 11055. c. | — 75 |
| 11056. c. | — 75 |
| 11057. c. | — 75 |
| 11058. c. | — 75 |
| 11059. c. | — 75 |
| 11060. c. | — 75 |
| 11061. c. | — 75 |
| 11062. c. | — 75 |
| 11063. c. | — 75 |
| 11064. c. | — 75 |
| 11065. c. | — 75 |
| 11066. | — 75 |
| 11066. c. | — 75 |
| 11067. c. | — 75 |
| 11068. c. | — 75 |
| 11069. c. | — 75 |
| 11070. c. | — 75 |
| 11071. c. | — 75 |
| 11072. c. | — 75 |
| 11073. c. | — 75 |
| 11074. c. | — 75 |
| 11075. c. | — 75 |
| 11076. c. | — 75 |
| 11077. c. | — 75 |
| 11078. c. | — 75 |
| 11079. c. | — 75 |
| 11080. c. | — 75 |
| 11081. c. | — 75 |
| 11082. | — 75 |
| 11082. c. | — 75 |
| 11083. c. | — 75 |
| 11084. c. | — 75 |
| 11085. c. | — 75 |
| 11086. c. | — 75 |
| 11087. c. | — 75 |
| 11088. c. | — 75 |
| 11089. c. | — 75 |
| 11090. c. | — 75 |
| 11091. c. | — 75 |
| 11092. c. | — 75 |
| 11093. c. | — 75 |
| 11094. c. | — 75 |
| 11095. c. | — 75 |
| 11096. c. | — 75 |
| 11097. c. | — 75 |
| 11098. c. | — 75 |
| 11099. c. | — 75 |
| 11100. c. | — 75 |
| 11113. | — 75 |
| 11122. | — 75 |
| 11167. | — 75 |
| 11217. | — 75 |
| 11232. | — 75 |
| 11252. | — 75 |
| 11306. | — 75 |
| 11438. | — 75 |
| 11449. | — 75 |
| 11465. | — 75 |
| 11487. | — 75 |
| 11506. | — 75 |
| 11513. | — 75 |
| 11546. | — 75 |
| 11597. | — 75 |
| 11614. | — 75 |
| 11627. | — 75 |
| 11651. | — 75 |
| 11659. | — 75 |
| 11661. | — 75 |
| 11684. | — 75 |
| 11725. | — 75 |
| 11733. | — 75 |
| 11754. | — 75 |
| 11777. | — 75 |
| 11812. | — 75 |
| 11867. | — 75 |
| 11908. | — 75 |
| 11939. | — 75 |
| 11985. | — 75 |
| DOCE MIL | |
| 12006. | — 75 |
| 12031. | — 75 |
| 12050. | — 75 |
| 12082. | — 75 |
| 12083. | — 75 |
| 12086. | — 75 |
| 12088. | — 75 |
| 12097. | — 75 |
| 12125. | — 75 |
| 12147. | — 75 |
| 12158. | — 75 |
| 12166. | — 75 |
| 12167. | — 75 |
| 12188. | — 75 |
| 12207. | —500 |
| 12260. | — 75 |
| 12270. | — 75 |
| 12282. | — 75 |
| 12293. | — 75 |
| 12339. | — 75 |
| 12408. | — 75 |
| 12429. | — 75 |
| 12552. | — 75 |
| 12563. | — 75 |
| 12568. | — 75 |
| 12588. | — 75 |
| 12590. | — 75 |
| 12596. | — 75 |
| 12617. | — 75 |
| 12626. | — 75 |
| 12671. | — 75 |
| 12672. | — 75 |
| 12728. | — 75 |
| 12759. | — 75 |
| 12776. | — 75 |
| 12780. | — 75 |
| 12795. | — 75 |
| 12800. | — 75 |
| 12851. | — 75 |
| 12880. | — 75 |
| 12897. | — 75 |
| 12935. | — 75 |
| 12943. | — 75 |
| 12966. | — 75 |
| 12969. | — 75 |
| 12989. | — 75 |
| TRECE MIL | |
| 13005. | — 75 |
| 13056. | — 75 |
| 13086. | — 75 |
| 13090. | — 75 |
| 13108. | — 75 |
| 13117. | — 75 |
| 13122. | — 75 |
| 13128. | — 75 |
| 13160. | — 75 |
| 13169. | — 75 |
| 13176. | — 75 |
| 13208. | — 75 |
| 13252. | — 75 |
| 13261. | — 75 |
| 13270. | — 75 |
| 13281. | — 75 |
| 13295. | — 75 |
| 13332. | — 75 |
| 13338. | — 75 |
| 13343. | — 75 |
| 13347. | — 75 |
| 13349. | — 75 |
| 13352. | — 75 |
| 13385. | — 75 |
| 13413. | — 75 |
| 13462. | — 75 |
| 13467. | — 75 |
| 13481. | — 75 |
| 13500. | — 75 |
| 13552. | — 75 |
| 13572. | — 75 |
| 13637. | — 75 |
| 13664. | — 75 |
| 13665. | — 75 |
| 13675. | — 75 |
| 13757. | — 75 |
| 13789. | — 75 |
| 13802. | — 75 |
| 13805. | — 75 |
| 13808. | — 75 |
| 13844. | — 75 |
| 13868. | — 75 |
| 13940. | — 75 |
| 13982. | — 75 |
| CATORCE MIL | |
| 14011. | — 75 |
| 14033. | — 75 |
| 14036. | — 75 |
| 14082. | — 75 |
| 14098. | — 75 |
| 14107. | — 75 |
| 14125. | — 75 |
| 14172. | — 75 |
| 14173. | — 75 |
| 14265. | — 75 |
| 14272. | — 75 |
| 14321. | — 75 |
| 14325. | — 75 |
| 14331. | — 75 |
| 14369. | — 75 |
| 14420. | — 75 |
| 14436. | — 75 |
| 14444. | — 75 |
| 14449. | — 75 |
| 14495. | — 75 |
| 14505. | — 75 |
| 14507. | — 75 |
| 14512. | — 75 |
| 14550. | — 75 |
| 14557. | — 75 |
| 14631. | — 75 |
| 14634. | — 75 |
| 14648. | — 75 |
| 14659. | — 75 |
| 14678. | — 75 |
| 14685. | — 75 |
| 14769. | — 75 |
| 14773. | — 75 |
| 14814. | — 75 |
| 14843. | — 75 |
| 14846. | — 75 |
| 14865. | — 75 |
| 14869. | — 75 |
| 14872. | — 75 |
| 14975. | — 75 |
| 14983. | — 75 |
| 14994. | — 75 |
| QUINCE MIL | |
| 15001. | — 75 |
| 15009. | — 75 |
| 15017. | — 75 |
| 15057. | — 75 |
| 15134. | — 75 |
| 15138. | — 75 |
| 15167. | — 75 |
| 15175. | — 75 |
| 15181. | — 75 |
| 15201. | — 75 |
| 15226. | — 75 |
| 15227. | — 75 |
| 15283. | — 75 |
| 15307. | — 75 |
| 15340. | — 75 |
| 15343. | — 75 |
| 15346. | — 75 |
| 15377. | — 75 |
| 15439. | — 75 |
| 15443. | — 75 |
| 15492. | — 75 |
| 15526. | — 75 |
| 15534. | — 75 |
| 15553. | — 75 |
| 15555. | — 75 |
| 15573. | — 75 |
| 15574. | — 75 |
| 15575. | — 75 |
| 15581. | — 75 |
| 15593. | — 75 |
| 15608. | — 75 |
| 15658. | — 75 |
| 15690. | — 75 |
| 15701. | — 75 |
| 15704. | — 75 |
| 15712. | — 75 |
| 15726. | — 75 |
| 15904. | — 75 |
| 15922. | — 75 |
| 15924. | — 75 |
| 15933. | — 75 |
| 15952. | — 75 |
| 15975. | — 75 |
| 15989. | — 75 |
| DIECISEIS MIL | |
| 16006. | — 75 |
| 16009. | — 75 |
| 16018. | — 75 |
| 16020. | — 75 |
| 16023. | — 75 |
| 16088. | — 75 |
| 16093. | — 75 |
| 16143. | — 75 |
| 16145. | — 75 |
| 16149. | — 75 |
| 16153. | — 75 |
| 16157. | — 75 |
| 16166. | — 75 |
| 16212. | — 75 |
| 16269. | — 75 |
| 16302. | — 75 |
| 16322. | — 75 |
| 16370. | — 75 |
| 16387. | — 75 |
| 16437. | — 75 |
| 16473. | — 75 |
| 16504. | — 75 |
| 16505. | — 75 |
| 16526. | — 75 |
| 16554. | — 75 |
| 16577. | — 75 |
| 16596. | —500 |
| 16598. | — 75 |
| 16642. | — 75 |
| 16651. | — 75 |
| 16668. | — 75 |
| 16681. | — 75 |
| 16732. | — 75 |
| 16752. | — 75 |
| 16774. | —500 |
| 16786. | — 75 |
| 16800. | — 75 |
| 16805. | — 75 |
| 16814. | — 75 |
| 16820. | — 75 |
| 16828. | — 75 |
| 16906. | — 75 |
| 16960. | — 75 |
| 16982. | — 75 |
| DIECISIETE MIL | |
| 17014. | — 75 |
| 17039. | — 75 |
| 17043. | — 75 |
| 17052. | — 75 |
| 17070. | — 75 |
| 17120. | — 75 |
| 17137. | — 75 |
| 17138. | — 75 |
| 17155. | — 75 |
| 17161. | — 75 |
| 17305. | — 75 |
| 17313. | — 75 |
| 17314. | — 75 |
| 17323. | — 75 |
| 17337. | — 75 |
| 17409. | — 75 |
| 17435. | — 75 |
| 17460. | — 75 |
| 17489. | — 75 |
| 17503. | — 75 |
| 17555. | — 75 |
| 17561. | — 75 |
| 17597. | — 75 |
| 17602. | — 75 |
| 17614. | — 75 |
| 17638. | — 75 |
| 17644. | — 75 |
| 17681. | — 75 |
| 17682. | — 75 |
| 17704. | — 75 |
| 17718. | — 75 |
| 17765. | — 75 |
| 17782. | — 75 |
| 17790. | — 75 |
| 17796. | — 75 |
| 17816. | — 75 |
| 17851. | — 75 |
| 17880. | — 75 |
| 17910. | — 75 |
| 17917. | — 75 |
| 17946. | — 75 |
| 17947. | — 75 |
| 17963. | — 75 |
| 17985. | — 75 |
| 17987. | — 75 |
| DIECIOCHO MIL | |
| 18050. | — 75 |
| 18055. | — 75 |
| 18080. | — 75 |
| 18137. | — 75 |
| 18156. | — 75 |
| 18182. | — 75 |
| 18188. | — 75 |
| 18251. | — 75 |
| 18316. | — 75 |
| 18358. | — 75 |
| 18361. | — 75 |
| 18373. | — 75 |
| 18446. | — 75 |
| 18456. | — 75 |
| 18457. | — 75 |
| 18463. | — 75 |
| 18465. | — 75 |
| 18470. | — 75 |
| 18491. | — 75 |
| 18503. | — 75 |
| 18513. | —500 |
| 18533. | — 75 |
| 18550. | — 75 |
| 18559. | — 75 |
| 18566. | — 75 |
| 18633. | — 75 |
| 18635. | — 75 |
| 18657. | — 75 |
| 18695. | — 75 |
| 18714. | — 75 |
| 18718. | — 75 |
| 18734. | — 75 |
| 18764. | — 75 |
| 18768. | — 75 |
| 18771. | — 75 |
| 18794. | — 75 |
| 18800. | — 75 |
| 18812. | — 75 |
| 18832. | — 75 |
| 18889. | — 75 |
| 18923. | — 75 |
| 18932. | — 75 |
| 18940. | — 75 |
| 18951. | — 75 |
| DIECINUEVE MIL | |
| 19055. | —500 |
| 19115. | — 75 |
| 19130. | — 75 |
| 19176. | — 75 |
| 19186. | — 75 |
| 19193. | — 75 |
| 19202. | — 75 |
| 19223. | — 75 |
| 19226. | — 75 |
| 19233. | — 75 |
| 19237. | — 75 |
| 19247. | — 75 |
| 19311. | — 75 |
| 19324. | — 75 |
| 19360. | — 75 |
| 19397. | — 75 |
| 19432. | — 75 |
| 19438. | — 75 |
| 19441. | — 75 |
| 19464. | — 75 |
| 19494. | — 75 |
| 19519. | — 75 |
| 19537. | — 75 |
| 19543. | — 75 |
| 19573. | — 75 |
| 19619. | — 75 |
| 19626. | — 75 |
| 19631. | — 75 |
| 19653. | — 75 |
| 19708. | — 75 |
| 19726. | — 75 |
| 19730. | — 75 |
| 19765. | — 75 |
| 19770. | — 75 |
| 19777. | — 75 |
| 19781. | — 75 |
| 19784. | — 75 |
| 19794. | — 75 |
| 19811. | — 75 |
| 19820. | — 75 |
| 19841. | — 75 |
| 19870. | — 75 |
| 19890. | — 75 |
| 19894. | — 75 |
| 19934. | — 75 |
| 19951. | — 75 |
| 19962. | — 75 |
| 19976. | — 75 |
| 19984. | — 75 |
| 19990. | — 75 |
| VEINTE MIL | |
| 20008. | — 75 |
| 20047. | — 75 |
| 20060. | — 75 |
| 20091. | — 75 |
| 20126. | — 75 |
| 20127. | — 75 |
| 20132. | — 75 |
| 20135. | — 75 |
| 20165. | — 75 |
| 20265. | — 75 |
| 20276. | — 75 |
| 20307. | — 75 |
| 20326. | — 75 |
| 20365. | — 75 |
| 20371. | — 75 |
| 20383. | — 75 |
| 20444. | — 75 |
| 20497. | — 75 |
| 20500. | — 75 |
| 20520. | — 75 |
| 20536. | — 75 |
| 20545. | — 75 |
| 20561. | — 75 |
| 20564. | — 75 |
| 20634. | — 75 |
| 20648. | — 75 |
| 20722. | — 75 |
| 20741. | — 75 |
| 20756. | — 75 |
| 20764. | — 75 |
| 20777. | — 75 |
| 20803. | — 75 |
| 20807. | — 75 |
| 20879. | — 75 |
| 20892. | — 75 |
| 20913. | — 75 |
| 20979. | — 75 |
| 20990. | — 75 |

**El premio de $100,000 ha correspondido al número 6367.**

**Las 2 aproximaciones anterior y posterior al Primer premio han correspondido a los números 6366 y 6368.**

**Las 99 aproximaciones a la centena del Primer premio han correspondido a los números del 6301 al 6366 y del 6368 al 6400.**

**El premio de $20,000 ha correspondido al número 11052.**

**Las 2 aproximaciones anterior y posterior al Segundo premio han correspondido a los números 11051 y 11053.**

**Las 99 aproximaciones a la centena del Segundo premio han correspondido a los números del 11001 al 11051 y del 11053 al 11100.**

**El premio de $5,000 ha correspondido al número 2023.**

**El siguiente Sorteo Nº 853, ordinario, se celebrará el Sábado 31 de Diciembre de 1932 y constará de 25,000 billetes a $5 el entero, dividido en quincuagésimos a 10 centavos cada fracción.**

**Lo que se publica para general conocimiento.--Habana 25 de Diciembre de 1932.**


SERIAMENTE..., como corresponde anunciar a

# L A D I C H O S A

**Los $100.000 del sorteo extraordinario**

han salido en uno de nuestros billetes:

**El 6.367 premiado en $100.000**

fué detallado para el Interior en esta forma:

**Una hoja a nuestro cliente en Cienfuegos, Sr. Armando Quintero.**
**Una hoja a nuestro cliente en Mayarí, Sr. José Granda.**
**Dos hojas a nuestro cliente en Cayo Mambí, Sr. Eduardo González.**
**Una hoja a nuestra clienta en Francisco (Camagüey) Sra. Ana Muñoz.**

Prometimos venderlo y lo vendimos. AHORA, acabaremos el año bien, y el **Sábado 31, a las 3 de la tarde**, repartiremos otra vez el «gordo».

LA DICHOSA aprovecha este acontecimiento para felicitar en las Pascuas y Año Nuevo a sus clientes y amigos, regocijándose por la suerte constante que les ha brindado durante todo el año.

**LA DICHOSA** Compañía Central Obispo y Compostela Habana Teléfono A-6770


### HECHOS LOS PREPARATIVOS PARA LA IV CONVENCION DE LOS CABALLEROS CATOLICOS

Han quedado ultimados por el Directorio Nacional de la Asociación de Caballeros Católicos de Cuba, todos los preparativos para la celebración de la IV Convención Anual que dicha institución nacional habrá de celebrar durante los dias 3 y 4 de enero próximo en la ciudad de Sancti Spíritus.

Según informes de nuestro amigo y Presidente de dicha Asociación, doctor Valentín Arenas, reina entre los miembros que forman la Unión de Sancti Spíritus verdadero entusiasmo por conseguir que la IV Convención resulte la más brillante de todas las celebradas hasta el presente, a cuyo efecto dichos asociados han puesto a contribución todas sus energías y actividades para que todos los actos resulten lo más lucidos posible.

Según datos obrantes en el Directorio Nacional, Las Cuarenta y una Uniones tendrán su representación en dicha Convención. Por los ómnibus «Camagüey» e «Isla de Cuba» se trasladarán a la hermosa ciudad villareña todos los delegados. Será una reunión digna de verse.

La Convención será clausurada con una gran Velada en una de las sociedades de la localidad, en la que tomarán parte distinguidos elementos de la localidad y harán uso de la palabra en ella el Iltmo. y Rdmo. doctor Enrique Pérez Serantes, actual Asesor Eclesiástico de la Asociación, y doctor doctores Francisco J. Almodóvar, Valentín Arenas y José F. Valdivia. Oportunamente daremos a conocer el programa de la Velada, limitándonos en la presente a publicar el orden de los actos a celebrar por la Convención, que es el siguiente:

**DIA 3**

Recibimiento y alojamiento de los Delegados.

9. p. m.—Sesión solemne que en honor de los Delegados celebrará en el salón de actos del Colegio H. H. La Salle, la Unión de Sancti Spíritus. Constitución de la Corte Suprema en Convención. Lectura de Credenciales.

**DIA 4**

7 a. m.—Misa y Comunión de los Delegados en la Iglesia de la Caridad.

7 y media a. m.—Desayuno

8 a. m.—Sesión de la Corte Suprema.

11 a. m.—Visita a las Autoridades

11 y media a. m.—Ofrenda floral a José Martí en el Parque Serafín Sánchez.

12 m.—Almuerzo.

2 p. m.—Sesión de la Corte Suprema.

5 p. m.—Sesión del Directorio Nacional.

7 p. m. Comida.

8 p. m.—Clausura de la Convención con una Velada Literario-Musical.

NOTA.—Tanto el desayuno como las sesiones de la Convención se celebrarán en el salón de actos del Colegio de los H. H. La Salle, Amargura número 49.

### LA ASOCIACION «HOGAR DE JESUS MARIA», PARA LOS NIÑOS HUERFANOS

**Extracto del Reglamento**

El objeto de la Asociación es constituir un hogar para niños huérfanos que sean hijos legítimos de matrimonios católicos y civiles. Esta disposición fué acordada por el grupo de señoras que dirige la institución:

a) Los fines de esta Asociación son; preparar debida y cristianamente estos niños para la lucha por la vida; para lo cual les dará un oficio de acuerdo con la vocación y aptitud de cada uno.

b) Una vez fuera del Hogar colocados por haber adquirido el oficio que les capacite para librar su existencia, encontrarán en casos de necesidad amparo en el «Hogar Jesús María».

Artículo II.—La Asociación será dirigida por ese grupo corto de señoras que serán morales y amantes del niño. Este grupo de personas, presididas por el señor Arzobispo elegirán la Directiva que se renovará cada ocho años a partir de la constitución de la misma en el mes de enero. Si bien ese grupo de señoras administrará libremente los fondos de la Asociación, nombrarán y podrán separar libremente empleados, maestros y cualquier cargo que haga falta; lo harán siempre con un motivo justificado, pues el lema principal será justicia y equidad. Una vez formada la Directiva, ésta nombrará cuando sea necesario una administración General.

Artículo III.—La Asociación tendrá su domicilio social en los terrenos y edificios que para dicho objeto se adquieran, pudiendo instalarla provisionalmente en cualquier lugar apropiado.

Artículo IV.—La Asociación se sostendrá con donativos y con cuotas que se adquirirán de todas y cada una de las personas que simpaticen con la obra y sobre todo de miembros formados por las Asociaciones Obreras. Se fijará una cuota, reservándose la Directiva el derecho de variarla según la circunstancias lo exijan.

Artículo XV.—Los bienes, muebles o inmuebles que adquiera la Asociación de acuerdo con este Reglamento no podrán ser gravados, hipotecados ni vendidos sin el acuerdo unánime de la Junta Directiva y de las Señoras y señoritas de que habla el Artículo II. Este acuerdo tiene que ser sancionado por el señor Arzobispo de la Diócesis de la Habana a quien por este Artículo se le conceden facultades para oponerse al gravamen o venta de los Bienes si lo estimare perjudicial a los fines o intereses de la Asociación.

Esta Asociación tendrá su domicilio social provisionalmente en la sacristía de la Parroquia del Espíritu Santo, situada en la calle Cuba y Acosta, cedida gratuitamente por su Párroco, el Rdo. P. Alberto Martín.

Sin que nuestro ánimo sea herir ni molestar a nadie, suplicamos que el que esté conforme con nuestra idea contribuya con la cuota mínima de diez centavos mensualmente pudiendo contribuir el que quiera, con una cuota mayor.

### SEGUNDO ANIVERSARIO DE LA UNION 29 DE LOS CABALLEROS DE COLON

La Unión 29 de la Asociación Nacional de Caballeros Católicos de la Iglesia de Reina celebrará hoy el segundo aniversario de su fundación, en el local social de la Anunciata, sito en la calle de Estrella número 152, frente al Parque Finlay a las 8 y media de la noche con una velada Literario-Musical con arreglo al siguiente programa:

Himno Nacional.

**PRIMERA PARTE**

1. Sinfonía por el Trío Clásico.
2. Breves palabras por el Dr. Oscar Barceló, vicepresidente de la Unión.
3. Prólogo de la ópera «Gli Pagliacci», por el barítono señor José M. Fuentes.
4. «Granitos de Sal», por el señor Armando Trelles, de la «Agrupación Católica».
5. Pieza musical, por el Trío Clásico.
6. Coro de los marineritos de la zarzuela «La Gran Vía», número éste dedicado por los alumnos del Catecismo de «La Anunciata» a su director, el Rvdo. P. Esteban Rivas, S. J.

**Intermedio**

**SEGUNDA PARTE**

1. Sinfonía por el Trío Clásico.
2. Monólogo en carácter por el señor Emilio Canovaca.
3. «Los Gavilanes», parte de barítono por el Sr. J. M. Fuentes.
4. Quinteto «Los lobos marinos», por cinco hermanos de la «Unión Número 29».
5. Pieza musical por el Trío Clásico.
6. Comedia en un acto titulada «El tío de su sobrino», desempeñada por el cuadro de la «Agrupación Católica».

Nota.—Esta velada terminará con el Himno de los Caballeros Católicos de Cuba, que entonarán todos los Hermanos de la Unión.

La Velada será dedicada al Padre Esteban Rivas, S. J. Asistente general de la Asociación Nacional Caballeros Católicos de Cuba y ex-Conciliario de esta Unión como homenaje en sus días.

### UNA LUCHADORA DE 200 LIBRAS DISPUESTA PARA LUCHAR CON HOMBRES

MOUCHE, Turquía, diciembre 25. (AP).—Descendiendo sobre esta ciudad desde su nativa Urfa, la única mujer luchadora de Turquía, Emine Hanim, de 25 años y 200 libras de peso, retó a todos los luchadores de Mouche para un match. Después de mirar su poderosa persona, los hombres se esfumaron. Nadie aceptó el reto.


Orbe

## "OMNIBUS de CAMAGUEY"
## GRAN REBAJA DE PASAJES
### Habana - Camagüey - Santiago de Cuba

Atendiendo a la crisis económica existente que afecta grandemente a nuestro país, e influenciados por la opinión de nuestros clientes—que han hecho posible la existencia de esta Empresa — hemos decidido rebajar la tarifa de pasajes en todas nuestras líneas un 20% a partir del próximo día 12.

En las rutas Habana-Camagüey-Santiago de Cuba, pondremos al servicio exclusivamente de los Coches Pullman MACK. Estos Omnibus «MACK» reúnen todos los requisitos exigidos por las leyes de tránsito inter-estatales de los E. U. Son fabricados especialmente para transporte de pasajeros.

A nuestro lema «Seguridad-Comodidad-Rapidez» agregamos el de «Economía» confiando que este nuestro esfuerzo se verá recompensado con la protección de nuestros clientes.

**SALIDAS DE LA HABANA**
Enfrente del Hotel «Saratoga». Prado y Dragones.
5.00 a. m., 7.30 a. m., 12.30 p. m., 7 p. m.

**NUEVOS PRECIOS**

| | Ida | Ida y Vuelta |
|---|---|---|
| Habana a Santa Clara .. .. .. .. .. .. | $ 2.00 | $ 3.20 |
| Habana a Camagüey .. .. .. .. .. .. | $ 4.00 | $ 6.40 |
| Habana a Santiago de Cuba .. .. .. .. | $ 7.20 | $ 11.50 |

**NOTA:**
No aceptamos más pasaje que la capacidad de asientos. Reserve el suyo por el teléfono M-1715. Asientos individuales para damas.

INFORMES:
**Tfnos. M-1715 -- M4332 -- A-1550**


M.E.C.D. 2016

Prado arriba, Prado abajo.....

# LA UNIVERSIDAD DEL AIRE

Casi todas las noches, en horas tempranas—nunca antes de las siete; nunca después de las ocho—aparece por la redacción Jorge Mañach.

Charla un instante. O dos. A veces tres. Da media vuelta a la derecha y vase escaleras abajo.

En ocasiones no toma asiento siquiera. Prefiere estarse de pie. Diríase que vive en pleno dinamismo. Como Francisco Ichaso. Como Armando Maribona.

Sin embargo de que le vemos tan a menudo por aquí, la visita del viejo amigo y compañero es acogida, en cada ocasión, con entusiástico interés.

Mañach es de esos camaradas a quienes se recibe con agrado en todo tiempo.

Breve y urgente el paso; los espejuelos un tanto alejados de las pestañas, cual huyendo de la aterciopelada carica de las cejas y un gran cartapacio, ora en las manos, ora bajo la axila, Mañach entra, conversa, camina, coge el ascensor, desciende por la escalerilla encaracolada que trepa hasta el Departamento del Radio...

Empero, nunca había visto yo a Mañach más diligente y expeditivo, más preocupado que por estos días; ni sus espejuelos más divorciados de las cejas, ni más hinchado su inseparable cartapacio.

La actitud del admirado amigo me intrigó.

Hasta que reventé. La curiosidad lo quiso. Le dije de golpe:

—Oye, Jorge ¿te has puesto enfermo de inquietud?

Mañach detuvo la carrera para responder:

—¡Es claro!

—Lo que es, a mí, me parece oscuro.

—¿Pero no sabes lo de la Universidad?

Arrugué el entrecejo explorando el contorno con la mirada; iba ya a situarme en un plano de confidencias cuando añadió:

—¡Chico, nadie lo ignora!

—Ah, sí, ahora caigo! Van a hacer un parque allí en lugar del Alma Mater. Me lo habían dicho.

Respondí al punto para darme pisto de bien enterado.

—No, hijito: me refiero a la Universidad del Aire.

Me amosqué.

—¿Y eso?

—¿Tú no tienes radio?

—No; la cosa no da ahora para tanto.

—Pues procúrate uno en seguida. Te estás perdiendo, de puro gusto, de una hermosa oportunidad. ¡Viejo! es tiempo ya de que sueltes esa costra vegetativa que te enraiza a la ignorancia. Mira tú que el cuerpo de profesores de la Universidad del Aire es escogido.

Y Mañach me extendió el programa del curso, que dura hasta mayo. Ví los nombres de los conferenciantes y quedé satisfecho. Examiné los temas y me complacieron.

—¡Un brillante éxito!; no te digo más. Los alumnos se multiplican sin cesar.

Las lentes de Mañach fulguraban de entusiasmo. Estaba iluminado por las fulguraciones de sus lentes.

Yo iba a felicitarlo cuando vino un soplo y se lo llevó por el aire. Le contemplé un momento alejándose sobre una nube y con un libro abierto...

X. X.

## LAS NEGOCIACIONES ENTRE BRUSELAS Y WASHINGTON SIGUEN FAVORABLEMENTE

BRUSELAS, diciembre 25. (AP)—Las consultas preliminares entre Bruselas y Washington, referentes a la tarifa belga sobre automóviles, siguen llevándose a cabo favorablemente.

Se están preparando medidas con el fin de reajustar las tarifas en vez de aumentarlas, y serán puestas en práctica solo después de que sean aprobadas por los dos gobiernos.

En los círculos diplomáticos belgas, se asegura que Washington aceptará los reajustes, que ya han sido aceptados por Francia.

## MEXICO ENVIARA UN DELEGADO A LA REUNION DEL DESARME EN GINEBRA

CIUDAD MEXICO, diciembre 25. (AP)—El departamento de Relaciones Exteriores dijo hoy que México enviará un delegado a la conferencia del desarme de la Liga de las Naciones, que se reunirá en Ginebra el 31 del próximo enero.

# Hasta ahora, 4220 electores irán a las complementarias en la Habana

# INFORMACION POLITICA

Se estiman en 68.000 los sufragios que han sido anulados.—Si prosperan los recursos irán todos los candidatos a nuevas elecciones.—Prepara Gustavo Parodi sus reclamaciones.—Campanería se propone introducir grandes reformas.—Villiers confía en ganar el recurso de Güines.—Se reunirán a principios de mes los amigos de Zorrilla.—Otras noticias.

### Exceden de 69.000 sufragios los anulados por la Junta Electoral

En la labor rendida hasta ayer por la Junta Municipal Electoral, hay que anotar diversas nulidades que serán de extraordinaria importancia para el desenvolvimiento del período electoral.

Ayer la Junta estuvo trabajando hasta altas horas de la noche, con el propósito de adelantar el mayor trabajo posible para lograr que los escrutinios se terminen a fines de mes.

En dicho organismo y por persona competente en dichos asuntos hemos obtenido los siguientes datos.

Colegios declarados nulos totalmente: Barrio de Manuel de la Cruz, 5 con 355 electores; Cayo Hueso, 4 con 343; Dragones, 3 con 381; Luyanó 2 con 334. Total 1.413.

Colegios declarados nulos en lo municipal:

Cerro 9, con 386; Cerro 5, con 334; San Leopoldo 2, con 373; Arroyo Naranjo 8, con 329; Punta 1, con 362; Monserrate 3, con 332; San Nicolás 4, con 335; Luyano 12, con 376.

Total, 2.807 que unidos a los anteriores, suman 68.000 sufragios.

De ahí la razón que irán nuevamente a las urnas 4.220 electores; sin contar las nulidades que con motivo de las reclamaciones contenciosas se dictarán por los tribunales y la Audiencia.

### Parodi prepara sus recursos

Gustavo Parodi, que tan efectiva votación ha tenido en el campo, se dispone a presentar numerosos recursos contra los colegios del Distrito Central.

Parodi asegura que en las complementarias irá a la Cámara.

### De la Junta Provincial

Celebrará hoy sesión la Junta Provincial Electoral, la cual ha estado estudiando distintos recursos que le han sido presentados.

Probablemente la Junta dé a conocer su fallo.

### Amigos de Zorrilla

En los primeros días de enero se reunirán los Amigos de Emeterio Zorrilla, con el propósito de lanzar su candidatura para Alcalde Municipal de la Habana. Entienden los amigos del popular industrial que al restituirse el Ayuntamiento de la Habana, Zorirlla será un candidato de mucha fuerza.

### Villiers y los recursos

Gerardo de Villiers, abogado, político, orador formidable, se encuentra estudiando el recurso que ha presentado ante el juzgado de primera instancia de Güines, contra distintos colegios de aquel Municipio.

Para Villiers ése es un asunto resuelto en su favor, dado el número de motivos de nulidad que ha aportado.

### Gustavo Herrero, espera

El distinguido periodista doctor Gustavo Herrero, candidato popular a representante, espera confiado el resultado de las complementarias. Dice Gustavo que responderá a la lista el primer lunes de abril.

### El Alcalde Campanería

Ricardo Campanería, inmediatamente que tome posesión de al alcaldía yumurina, indicará una política de industrialización en la ciudad; la construcción, por zonas, de casas para obreros; la pavimentación de algunas calles que atraviesan los barrios, llegando hasta los extremos; reorganizará todos los servicios municipales y hará desaparecer, de raíz, la política del Cuerpo de Policía, del de inspectores y de los servicios médicos, etc.

## REANUDARA LA CAMARA DE REPRESENTANTES SU LABOR A PARTIR DE ENERO NUEVE

En primer término se tratará de leyes sugeridas por el Jefe del Estado en sus mensajes. También se dará posesión al señor Aspiazo en la vacante dejada por el Dr. Miguel Angel Aguiar

Hasta el día nueve de enero próximo recesará la Cámara de Representantes.

Hace tiempo que los congresistas están de vacaciones. A lo que parece, no tienen motivos para trabajar.

Sin embargo, existen sobre la mesa numerosos e importantes asuntos que bien merecen la mirada interesada de los legisladores.

Pero se le teme y no sin razón, a que en los momentos de ponerse a debate algún proyecto caiga la sesión por la falta de «quorum».

Porque es lo cierto que se nota entre los congresistas una profunda inapetencia. Hállanse desganados. Se les ve en el ademán desfallecido con que acuden a la Cámara.

La mayoría esta pendiente del mes de abril del año venidero. Unos, porque han sido reelectos y se proponen revisar su programa político. Otros, porque todavía les queda mucho tiempo por delante; hasta 1934, y no saben cómo deberán comportarse en lo porvenir ya que todo tiende a renovarse en lo que a los partidos respecta. Los restantes, porque, debiendo abandonar el Capitolio en el aludido abril, van a enfrentarse con una situación confusa.

Los proyectos de particular iniciativa que hay en la mesa presidencial de la Cámara dejarán su turno, en el caso de que efectivamente ese Cuerpo renueve sus actividades en enero, a los de iniciativa presidencial cuyos mensajes, solicitando su aprobación, están en poder de la Cámara o han sido anunciados por el Ejecutivo.

Son éstos a los que los congresistas dan toda la preferencia, naturalmente.

Se tiene entendido entre los representantes que durante el mes de enero tratarán y aprobarán leyes de gran interés para el Gobierno.

Por otra parte se espera—aunque de ello no hay seguridad oficial ni oficiosa—que en el propio mes de enero el Senado termine su labor de reforma constitucional. En cuyo caso, para febrero los representantes comenzarán a conocer el proyecto.

En lo que respecta a la Mesa de la Cámara, no es necesario repetir que ya está decidida en el sentido de reelegir al doctor Guas Inclán para presidente; al doctor José Alberni, para secretario por la minoría, eligiendo al señor Francisco Cuéllar del Río para secretario por la mayoría.

También en enero quedará resuelta la suplencia del curul del doctor Miguel Angel Aguiar.

Le sustituirá el señor Eugenio Leopoldo Azpiazo.

## ACUSADOS POR EL ASESINATO DE UNA NIÑA

LINDEN, Texas, diciembre 25. —(AP.)— Coy Oakley, de veinticinco años de edad, ministro de un culto extraño y salvaje, ha entregado una declaración firmada a la policía, acerca de la muerte de Bernice Clayton, de tres años de edad, ocurrida en los momentos en que él y su hermano, Paul Oakley, de veinte años, también ministro, trataban de «sacarle los demonios del cuerpo».

Oakley dice que la niña falleció varios minutos antes de que él y su padre se dieran cuenta de que ella no estaba en «un coma ordenado por el cielo».

Los hermanos Oakley y Dherman Clayton, padre de la niña, están acusados de homicidio.

Paul Oakley dijo a los periodistas que sus manos estaban sobre la garganta de la niña cuando falleció. Este individuo, a causa de los actos raros que ha realizado en la celda se encuentra sometido a observación por parte de los médicos.

El padre de la niña lloraba a lágrima viva cuando el sheriff y el fiscal lo sometían a un interrogatorio; pero se negó a contestar a las distintas preguntas que se le hicieron.

Dijo a los representantes de la prensa que los dos hermanos le habían convencido de que tenían «poderes divinos» para curar la enfermedad de la criatura.

El lunes a la una de la tarde serán sometidos a un examen previo ante los jueces los tres procesados. También está detenida como testigo Mrs. Clayton, que se hallaba en una habitación próxima cuando murió la criatura.

## LA CREMERIA WARD MANDA JUGUETES A LOS NIÑOS QUE NO PUDIERON OBTENERLOS

**El señor George S. Ward, presidente de la «Cremería Ward» nos comunica que, conforme a lo esperado, la finca «Patricia», en Guanajay, fué muy visitada por incontable número de clientes que acompañados de sus niños acudieron a ver el «Cuadro del Nacimiento». feliz iniciativa de la que dimos cuenta en nuestra edición de ayer.**

**Agrega que fué tal el número de visitantes, que solamente había espacio para permanecer de pie.**

**Y añade: «Tememos que algunos niños de nuestros clientes no recibieron el juguete de recuerdo prometido. Pedimos nos perdonen y solicitamos que se nos informe por teléfono o por carta, hoy, y tendremos mucho gusto en enviárselos prontamente por conducto de nuestros carreros».**

### MENOR LESIONADO

En el hospital Calixto García ingresó para ser asistido de lesiones de carácter grave diseminadas por el cuerpo, el menor Miguel Delgado Lazo, de siete años de edad y vecino de Tierra Prieta, en Managua, donde se las ocasionó al caerse de un caballo que intentó montar.

## DOS SESUDOS CONGRESISTAS SON VICTIMAS DE LOS "PROYECTILES"

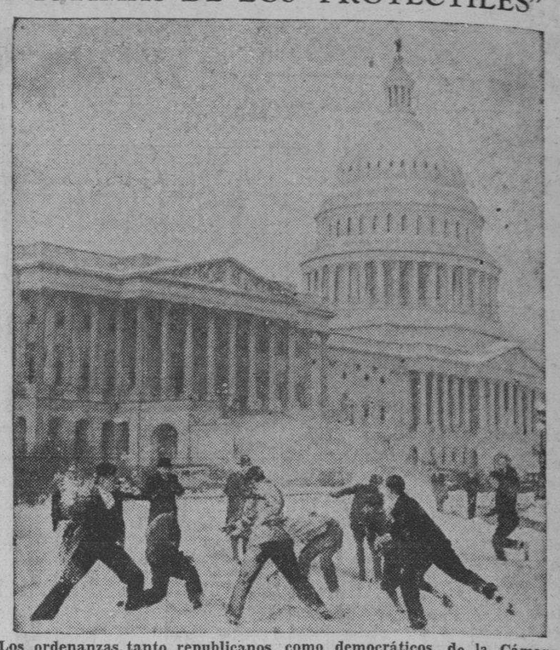

**Los ordenanzas, tanto republicanos como democráticos, de la Cámara y del Senado de los Estados Unidos, aprovechando estos días invernales en que la nieve lo cubre todo y llega a alcanzar varias pulgadas de espesor, convinieron en celebrar una batalla campal, inofensiva desde luego, pues los proyectiles no eran más que bolas de nieve que se arrojarían los unos a los otros. Pero, para evitar malas consecuencias y discusiones que pudieran hacer transformar el simulacro en un drama sangriento, eligieron como «referees» a los representantes McClintic, de Oklahoma, y Moss, de Minnesota, los cuales aceptaron gustosamente. El balance fué favorable para los contendientes; pero no para los «referees», los cuales fueron «tiroteados» por los contrincantes que se cebaron en ellos con las bolas de nieve. Lo que no se ha podido averiguar todavía es si los dos «ejércitos» quisieron divertirse a expensas de los sesudos congresistas o si el furor del combate los hizo blanco de los proyectiles.**

Se va...

Y se van también de LA CASA GRANDE los Departamentos de

Mantelería y Ropa de Cama.

Al no entrar a formar parte de la nueva organización se

**Liquidan a precios muy reducidos todas sus existencias.**

Compre ahora los Manteles, Servilletas, Sábanas, Fundas, Sobrecamas, etc.

La Casa Grande



Las últimas telas para este invierno.

Las últimas telas recibidas en nuestras Sección de Tejidos tienen un extraordinario interés para la elegancia vestuaria. Son, precisamente, la expresión más justa y acabada de la moda actual. Estas telas, puede decirse, son la definición más ponderada de la elegancia.

Sería largo enumerar aquí todas las novedades recibidas. Sólo anotaremos las más sobresalientes:

**Telas Estampadas.**

MARROCAIN ACURRUGADO, un nuevo tejido de seda con estampaciones de óvalos.

SEDAS ACRESPONADAS, en nuevas estampaciones de una perfección exquisita, superior a los tejidos acresponados de color entero, muy en boga también. Los temas de las estampaciones son, principalmente, los dibujos pequeños en dos colores, las combinaciónes modernistas, los estilos a listas y jaspeados, con una de las listas sombreada; los óvalos "picot" en distintos tonos, y varios estilos de obra pequeña con fondo de color.

**Telas de color entero.**

Nuevas remesas de sedas de color entero en las diferentes calidades: tejidos abullonados, acurrugados, etc. en los tonos de mayor novedad.

Todas las novedades, de acuerdo con nuestro lema de servir los intereses sociales de la elegancia y la economía, han sido marcados a precios de gran consideración.

Rebajas de Precios.

Al ver las novedades, interésese también por las demás telas de invierno y por los nuevos crépes de seda artificial marcados a precios sumamente económicos. Han sufrido considerables rebajas, especialmente las lanas, gergas, tafetanes de lana, paño, franelas, etc.

Novedad. Calidad. Economía.

Nuestro Departamento Postal atenderá los Pedidos del Interior

El Encanto


M.E.C.D. 2016

SECCION 9A

TELEFONOS
Dirección . . . A-4151
Jefe de Redacción A-3205
Sección de Sports M7911

# DIARIO DE LA MARINA

TELEFONOS
Quejas . . . . M-7911
A. Clasificados . A-3333
Ag. Marianao . FO-7330

SECCION 9A

AÑO CIEN — ACOGIDO A LA FRANQUICIA POSTAL — HABANA, LUNES, 26 DE DICIEMBRE DE 1932 — EL PERIODICO MAS ANTIGUO DE CUBA — PAGINA ONCE

Divagaciones de un español

## Don Nicolás y la fiebre duelista de antaño

Por José AIXALA

Yo siento un deber moral de rehabilitación para aquel hombre íntegro, cada día más robustecido el perfil ejemplar que, en plena época duelista, supo vencerse con gallardía religiosa y, ante el integrismo españolista, supo también, patrióticamente, producirse como un modélico director al frente de este DIARIO.

Algo tiene el agua cuando la bendicen. Algo tenía Don Nicolás Rivero para sobreponerse al ambiente pasional propio de una época belicosa, ardiente en deseos de independencia por los nativos y fidelidades históricas para cuantos nos vimos en el caso de cargar con el chafarote en la edad del servicio militar.

El ser periodista entonces, y periodista de combate, era algo muy expuesto a romperse la piel ante una espada o de un balazo pistolero. ¡Cuántos y cuántos periodistas, de innegable talento, tuvieron de tocar las de Villadiego impensadamente por rehuír un duelo! En plena época del General Salamanca, su Secretario General publicó un artículo «Los Representantes de la Injuria». Un tal don Fidel, Director responsable de «La Prensa», que así creo se llamaba el periódico, prefirió eliminarse del país antes de acudir frente a un espadachín.

Los cubanos de entonces, no sólo eran valientes, sino ilustrados, muy cultos... y además, expertos tiradores de armas. El Partido Integrista envió a Matanzas a un periodista que tuviese arrestos para las campañas políticas. Creo era Secretario del Partido Autonomista un titular aristócrata, cubano refinado y eminente, con un trato afable y encantador. El novel Director puso a prueba su audacia contra los autonomistas y un mal día fué replicado en términos muy duros por el de Macurijes.

Se nombraron padrinos, con todas las ceremonias duelistas del caso, sin que el nuestro supiera decir a los padrinos otra cosa que:

—¡A muerte! ¡A muerte! ¡Nada de atenuantes!, duro, duro, duro...

Se convino un duelo a filo, contra filo y punta. Y ya con las actas en presencia del periodista que suponía un hombre inofensivo y timorato en su rival, oyó decir:

—Yo no sé como este hombre se encaprichó con semejante duelo, porque Macurijes es un tirador de primera fuerza, ágil, repentista, que **hará picadillo** a este hombre.

—¿Cómo, cómo?... ¿Pero Macurijes es también espadachín?

—¡Oh!... un horror.

—¡Bueno, bueno! Con que ¿a las ocho y media, eh? Pues hasta mañana...

El tren de Matanzas salía a las ocho. En el campo del duelo no apareció el que todo lo quería «A muerte», por lo cual se armó la de Escauriza, con la batalla del ponche de leche.

Don Manuel Romero Rubio, al recibir a su «edecán», con las manos puestas en la cabeza, le gritaba con su acento andaluz:

—!Pa-ezo le dí trescientos pesos al mes? ¡Cómo ha puesto usted al partido!

—Peor me iban a poner a mí que **«querían hacerme picadillo»**.

San Miguel con Santos Villa, el bueno de Aniceto Valdivia con Ormachea, y mil otros lances duelistas, llenaban el ambiente habanero con detalles y sutilezas rebosantes de pasión.

Varona Murias había dejado, con la yugular atravesada, a un españolito que resultó tendido en el escenario de Payret. En la Playa del Chivo hubo el espectáculo inaudito de un duelo que resultó a la inversa de lo que se creía en donde perdió la vida un apolonio joven, bueno a carta cabal, pero víctima de los furores de la época, como el Duque de Montpensier que mató al Infante de Borbón, igual que Jara dejó sin vida, de una estocada, al sobrino de Olózaga.

Si bien los padrinos han de ser el escudo del apadrinado, por rezar el refrán que **«Nadie es muerto en duelo sino por los padrinos»**, no resulta en la práctica, muy halagadora esta máxima. La ventura tiene sus sorpresas y Dios nos libre de un momento trágico, porque los padrinos no pueden curar y restituir a la vida al que dejó de respirar. A veces, como en el duelo de Borrego con González Bravo, los padrinos se lían en otros conflictos y se ven envueltos en lances inesperados con resultados contraproducentes.

De todas estas violencias pasionales se evadía, con talento y firmeza, Don Nicolás, figura destacada en la política española y, por ende, cabeza de turco para soportar visitas a diario por un **«quítame allá estas pajas»**.

—Siento mucho no poder complacer a ustedes nombrando padrinos. Soy católico actuante y de convicciones arraigadas. La Iglesia tiene anatematizados los duelos.

Esto que parece tan sencillo, antaño resultaba una pirámide más imponente que la pirámide mayor de los Faraones. Había que pasearse por la Acera del Louvre y frecuentar las redacciones para darse cuenta de los momentos trascendentes en que vivían los periodistas con una ventana abierta a la parca fiera por un duelo inesperado. Una futileza, era un Mediterráneo de grande. Cualquier interpretación capciosa, era un mundo y medio de ofensas. Ni Richelieu, con sus edictos, podía hacer reaccionar la manía reparadora del honor que nos vino del Renacimiento cuando las leyes eran incompletas.

La dignidad de entonces, no admitía el boxeo. ¡Buenos eran los tiempos para un puñetazo en la cara! Esto era mil seis cientas veces incomprensible.

Sólo un hombre de mentalidad superior y con firmeza que se sobreponía al modo de entender las luchas de la inteligencia, era capaz de perseverar en su empeño ejemplar. Mirada a tan larga distancia aquella época duelista, que en todas las salas de hermanas llegaba al extremo de presentarnos el duelo a florete entre Mme. de Welse y Mme. de Polignac, como el refinamiento de la especie, nos parece un cuento de extravíos, ya que los duelos en sí no prueban lo que entonces se suponía y por eso la Iglesia en todos sus Concilios lo combatió y en todas las ocasiones fué estigmatizado.

No sé si era imitación francesa que no perduró mucho desde el duelo de Flaquet contra Boulanger, cuya herida acabó con la popularidad del Gral. que al fin se suicidó de una manera estudiantil, en un cementerio de Félgica, junto a la tumba de su amada.

¿Qué prueba el duelo? Don Nicolás siempre recordaba el de Rochefort, Director de «L-Intansigent» con Casagnac, que lo era de «L-Autorité». Por una cosa baladí se batían a pistola y, a la voz de «¡Fuego!», Rochefort tendido, sin decir ni «¡ay!».

Acudió el médico. No había sangre. Fueron todos a registrar al caído, cuando éste levantó la cabeza y poniéndose la mano en el corazón, decía: ¡Aquí! ¡Aquí!

Nada: que la novia de Rochefort, la noche antes, le había cosido en el chaleco una medalla de un peso, con la Virgen de Lourdes, para amparo del corazón combatiente.

Sobre la medalla dió la bala, cuyo choque produjo el accidente histórico.

Casagnac le dijo **«acorazado»** a Rochefort, que al oirlo, retó de nuevo al ofensor. Los padrinos intervinieron, naturalmente. Excusándose con la Virgen de Francia, hubo una reconciliación solemne.

Ante un dato de tan absoluta veracidad, y entre dos duelistas consumados, ¿no tenía razón Don Nicolás para ver el mundo a su modo, sobreponiéndose a una rutina, tan caballeresca como se quiera, pero algo se ha producido ya en el mundo cuando se ha operado una rección antiduelista.

En estos extremos sociales y en la concesión de las libertades cubanas, debemos convenir en que Don Nicolás, fué un hombre que se anticipó a su tiempo.

Honrar las virtudes cívicas del que fué Director de este centenario, es algo plausible que esponjea el alma con un tributo de buen recuerdo.

# "Es significativo el nuevo prestigio internacional de España" - *D. Luis de Zulueta*

## Si no construye nuevos barcos España se quedará sin marina de guerra en el año de 1936

Gómez Chaix, presidente del Tribunal de Cuentas y diputado por Málaga dice que de todos los barcos que tiene España hay muy pocos que reúnan las condiciones que hoy se exigen

MADRID, diciembre 25.—AP.—España tiene que construir nuevos barcos de guerra en una fecha relativamente breve o, en caso contrario, se quedará sin marina de guerra para 1936.

Así lo dice el Diputado por Málaga y Presidente del Tribunal de Cuentas, don Pedro Gómez Chaix.

En un artículo denuncia que de todos los barcos de guerra de España sólo quedarán muy pocos en condiciones de tener menos de los veinte años que ahora se exigen por las marinas para que puedan estar en buenas condiciones los barcos de guerra.

Los dos acorazados de España el «Jaime I» y el «España» cumplirán los veinte años en 1934. De los diez cruceros que existen, hay cuatro ya inservibles y de los destróyers sólo dos tendrán menos de veinte años en 1933 pues los otros junto con los barcos planeros, escuelas, pontones etc. son en realidad unos barcos antiguos y sin condiciones modernas.

Pide un nuevo plan naval y una serie de construcciones en breve para evitar que España pueda quedarse sin barcos y a merced de los países que quieran apoderarse de sus bases navales.

**LUIS DE ZULUETA TIENE CONFIANZA EN EL DESARME**

MADRID, diciembre 25.—AP.—El ministro de Estado, don Luis de Zulueta que regresó hoy de Ginebra, dijo que España comienza a asumir el lugar que le corresponde en los asuntos internacionales.

«Es significativo el nuevo prestigio de España cuyos representantes forman parte de la Comisión de tres que estudia el problema del Chaco y también de la Comisión de Ocho que entiende en la situación chinojaponesa.

«Debemos tener confianza en el desarme. Estoy convencido de que todas las naciones llegarán a solucionar pacificamente todas sus querellas».

Agregó que el plan francés que se encuentra a estudio de la Liga de las Naciones es el mejor de los presentados.

Terminó manifestando que el gobierno Paul Boncour continúa la misma política de fraternidad hispanofrancesa que inició Herriot.

D. LUIS DE ZULUETA

BARCELONA, diciembre 25. (AP) —Los buenos patriotas catalanes han luchado años tras años por poder usar su lengua en todas sus actividades y principalmente en las muestras de sus establecimientos.

Pero ahora resulta que no saben catalán y la generalitat ha creado un negociado especial para corregir las numerosas faltas de ortografía que han aparecido en los nuevos rotulos en catalán de Barcelona.

## TRASLADO DE LOS RESTOS DE M. VILLACAMPA

Fué condenado a muerte por proclamar la república el 86. Sus cenizas están en Melilla

MADRID, diciembre 25 (AP.) — La Asociación de republicanos veteranos celebró hoy una reunión, en la cual hizo uso de la palabra su presidente, el doctor Madrazo Morayta, quien se extendió en consideraciones acerca de la honorabilidad de los viejos republicanos españoles, entre los cuales figuraron personalidades de tanta austeridad como Salmerón y Azcárate.

El señor Gil Mariscal censuró a los socialistas por haber excluído a los republicanos viejos de la federación de izquierdas republicanas. Finalmente propuso que se gestione del Gobierno el traslado a la Península de las cenizas del general Manuel Villacampa, que fué sentenciado a muerte por haber proclamado la República al frente de las tropas, en Madrid, el año 1886.

Las cenizas de Villacampa están en Melilla.

## UNA MUJER Y SU HIJA FUERON QUEMADAS VIVAS POR VECINOS QUE LAS ACUSABAN DE BRUJAS

Un individuo encarcelado hace un año por dar muerte a una cuñada, que había prometido fugarse y asesinar a toda la familia, cumplió la promesa, asesinando a su suegro y a otra cuñada

BEGOTA, diciembre 25. ST. La Policía ha detenido a diez personas en la pequeña aldea de Sativa, que prendieron fuego a la choza de una pobre mujer y su hija mientras dormían, pereciendo éstas abrasadas, mientras los incendiarios contemplaban impasibles su horrible muerte.

Según los autores del hecho, la mujer y su hija, eran brujas y la causa de todas las desgracias que les sucedían.

**CUMPLIA UNA AMENAZA HECHA HACE AÑOS**

RONDA, diciembre 25. ST. Hace un año, Francisco López Areche había dado muerte a una cuñada suya, por lo que fué encarcelado, mas no sin antes prometer que se fugaría de la cárcel para matar a toda su familia.

Estas amenazas las ha cumplido Francisco se presentó inopinadamente en el pueblo y a tiros mató a su suegra, a una cuñada, y si no hizo lo mismo con dos niños de corta edad fué porque huyeron despavoridos al monte, donde después no pudo encontrarlos.

El criminal desapareció.

**MUERTE DE UN MARINERO CENTENARIO**

FERROL, diciembre 25. ST. A los ciento once años de edad falleció en el pueblo de Riviera, Severino Prieto Díaz, que hasta hace poco tiempo trabajó en su oficio de pescador.

Severino naufragó una vez y afirmaba que su salvamento lo debía a un escapulario de la Virgen del Carmen que le puso su madre hace más de cien años.

**ES DENUNCIADO «LA VOZ» POR UN ARTICULO INSPIRADO POR AZAÑA**

MADRID, diciembre 25. ST. «La Tierra» dice que con la denuncia de «La Voz» se dió un caso pintoresco.

En la Presidencia hay un Gabinete secreto de censura de Prensa y de allí salen las órdenes para denunciar a las publicaciones. Pero un empleado a espaldas del secretario del señor Azaña, que es el encargado de la Sección ordenó que fuese denunciada «La Voz», y, luego, se supo que el artículo que firmaba «Un Curioso Impertinente», era nada menos que del señor Rivas Cherif cuñado del jefe del Gobierno, y que estaba inspirado por el jefe del Gobierno mismo.

**EXISTEN DISCREPANCIAS ENTRE LOS MIEMBROS DE LA COMISION**

MADRID, diciembre 25. Se reunió la Comisión nacional de Banca para estudiar las nuevas bases de trabajo del personal bancario.

Existieron discrepancias entre los miembros de la Comisión, ya que el estudio de las bases de los empleados de la Banca catalana ofrecía serias dificultades.

Como no se han podido poner de acuerdo, se suspendió la reunión para volver a tratar del mismo asunto en otra próxima.

**EL PROYECTO DE NUEVO PARLAMENTO**

MADRID, diciembre 25. ST. En sesión secreta del Consejo de ministros se dió cuenta de los dos proyectos presentados para la construcción de un nuevo Parlamento. En uno de ellos se propone emplazarlo en el cuartel de la Montaña y en el otro en la Casa de la Moneda.

Para esto se ha consignado millón y medio de pesetas y además hay una cantidad igual en el presupuesto anterior más tres millones del Tesoro del Congreso.

# *Valiosísimas imágenes del siglo XVI son destruidas por un incendio*

## "La idea democrática y la evolución hacia el Estado de Derecho" tema de una conferencia de D. Ant. Goicoechea

«El orden material se puede conseguir también por el abuso del poder, pero la libertad de los ciudadanos únicamente estará garantizada con la independencia íntegra del Poder Judicial»

MADRID, diciembre 25. ST. Se celebró en la Academia de Jurisprudencia la ceremonia de apertura del curso, en la que, de conformidad con la norma protocolaria, pronunció un discurso el presidente de aquélla, don Antonio Goicoechea, que fué acogido con grandes aplausos.

El señor Goicoechea, en su disertación, desarrolló el tema «La idea democrática y la evolución hacia el Estado de Derecho». Señaló la existencia de dos modos fundamentales de «soberanía»: la despótica o arbitraria y la regulada o legal.

No es de ahora—dice—el convencimiento de que es preferible el régimen de libertad, y cita varias autoridades en demostración de su aserto.

Se había creido que la misión del Estado era la de salvaguardar los derechos imprescriptibles de la personalidad humana, pero después Goethe le señaló una finalidad más alta: la del orden y consideraba la libertad como un lujo.

Sea la verdad una u otra, lo cierto es que cuando el ciudadano siente garantizados sus derechos no le pide más títulos de legitimidad a un régimen.

Habla de la influencia que desde el siglo XVIII ejercieron las doctrinas de Montesquieu y de Rousseau, que fueron los reformadores del derecho público tradicional y señala, como a raíz de la guerra europea se tenía gran fe en la democracia, pero después ha variado de concepción de la soberanía nacional que según Duguit, consiste en que en los instrumentos de gobierno estén representadas todas las ideas de la nación.

Don Antonio Goicoechea

Las ideas de Rousseau conducen a la dictadura, porque el orden material se puede conseguir también mediante el abuso de Poder, pero la libertad de los ciudadanos unicamente estará garantizada manteniendo en toda su integridad la independencia el Poder judicial.

## Recortes y sugerencias

Con este mismo título nuestro colega de Oviedo «Región», publica el siguiente artículo:

Unamuno ha sido hasta ahora, la gloria más pura de la democracia española y la figura de más prestigio en las filas revolucionarias, hasta que entraron en fuego Trifón Gómez, Bruno Alonso y Cordero.

Unamuno

Pero al sabio helenista se le ocurre decir en el Ateneo, lo que ya saben hasta en Belchite: que aquí se gobierna en dictadura y que la quema de conventos ha sido un acto miserable y la expulsión de los Jesutas una gran injusticia y ya tenemos a los periódicos de izquierda metiéndose despiadadamente con Unamuno.

Tiene menos categoría intelectual que cualquier bachiller por el nefasto plan Callejo: pongamos por ejemplo a Pérez Madrigal y que conste que no hay propósito de ofensa para Callejo.

«La Tierra», habla de las chocheces y de los «enchufes» de don Miguel.

Y le larga la siguiente lista, que en Cordero, claro está, provocará un gesto de desprecio olímpico. Le parecerá sin duda una respetable birria. Pero ahí va:

«Convendrá recordar que don Miguel de Unamuno aceptó un acta de diputado por Salamanca fraguada con los más indignos resortes del chanchullo. Un acto sucia, que no debió aprobarse.

Primeramente el señor Unamuno la rechazó. Luego lo pensó mejor, y haciendo jirones la justicia que ayer echaba tan de menos, viene disfrutándola con sus mil pesetitas mensuales sin protesta ni reclamación.

Nombrado casi simultáneamente rector de la Universidad de Salamanca, con sus correspondientes emolumentos, rige el centro universitario desde Madrid, sin que el ministro, ni a él ni a los otros rectores que también acumulan cargos con impudor reprochable, les obligue a residir allí donde han de cumplir su misión docente al servicio del Estado, función que cobran sin prestarla, ya que rectorado y cátedra están abandonados por la tolerancia, que implica responsabilidades, del Gobierno.

Después el señor Unamuno fué nombrado presidente de Instrucción Pública—, por cuyo alto cargo percibe 30 ó 40.000 pesetas, más otras gabelas que no sería difícil precisar.

Es decir, que el señor Unamuno —sabiduría aparte—es un vulgar enchufista al estilo de un Bugeda, un Cordero o cualquier otro paniaguado de la situación.

¿De qué se queja, pues, el catedrático que no enseña y el rector que rige desde Madrid la Universidad de Malanca?»

«El Liberal» y «El Socialista», lo ponen también de oro y azul.

Y el primero le dice con su estilo, «lubrificante», que las bromas tienen su límite por muy ingeniosas que sean.

No hay bromas con el estómago.

Lo que nos extraña, es que aun no ha dicho ninguno de esos periódicos, que Unamuno sabe menos griego, que don Indalecio Prieto de cuestiones de Hacienda.

¡Porque se las gastan así!

## MADRID CONTARA PRONTO CON GRANDES MEJORAMIENTOS EN SUS VIAS DE COMUNICACION

El transporte personal en la capital de España, ya bastante fácil en la actualidad con las actules comunicaciones, se verá mejorado con nuevas líneas de tranvías y del «metro»

MADRID, diciembre 25. (AP) — Madrid va a tener un nuevo tranvía entre los puentes de Toledo y de Segovia y también una nueva línea del metro que irá desde el centro de la ciudad, o sea la Puerta del Sol a la calle de Embajadores.

Estas nuevas líneas de comunicación harán más fácil aun la comunicación urbana de Madrid, que gracias al metro y al tranvía es bastante rápida y fácil en los últimos tiempos.

**LOS REPUBLICANOS ESPAÑOLES SIGUEN SU PERSECUCION DE LOS MONARQUICOS**

MADRID, diciembre 25. (AP) — Los republicanos españoles persiguen implacablemente la antigua bandera roja y gualda que durante largos años fué la enseña de sus batallas.

La persecución es un poco pueril y los monárquicos o enemigos de la República recurren también a infantilidades al querer exhibirla no obstante la prohibición.

Unas veces son las toiletes rojas y amarillas las que dan la bandera prohibida y que llevan las mujeres, otras son tres señoritas que llevan sombreros de colores que combinados dan el rojo amarillo y rojo de la bandera monárquica. Ya son letreros y papeles pegados por postes y árboles de carreteras otras veces son collares de perros en que los colores «tabú» aparecen.

Todos esperan que pasados estos primeros meses, los republicanos abandonarán la encarnizada persecución con multas y prisiones que realizan contra quienes ostentan dichos colores y que los monárquicos que ya no hallaran en la ostentación de dichos colores el aliciente de lo prohibido dejen de usarlos y pasen a ser unos colores históricos.

## La segunda Navidad bajo la República se celebró en toda España con entusiasmo grande

Los periódicos españoles de las izquierdas no se dieron por enterados de la proclama del Sumo Pontífice proclamando Año Santo el 1933; pero los de derechas le dan preferencia

MURCIA, diciembre 25. (AP) Un incendio causado por un corto-circuito ha destruido hoy el grupo de valiosísimas imágenes del siglo XVI que se habían expuesto en la iglesia de la Misericordia de esta ciudad por el hermano Domingo Beltrán, de la Orden de Jesús.

El grupo consistía de una imagen central de San Esteban a cuyos lados se hallaban San Juan Bautista y San Sebastián.

Las imágenes tenían que ser trasladadas al Museo provincial en un futuro próximo.

**MADRID CELEBRO LA NAVIDAD CON BUEN TIEMPO**

MADRID, diciembre 25. (AP) El día de hoy, que celebra la Iglesia como de regocijo por el nacimiento del mesías, fué magnífico. La temperatura era agradable y el sol no cesó de brillar en el cielo.

Tanto los madrileños como el resto de los españoles celebraron su segunda Navidad bajo el régimen republicano con entusiasmo y alegría.

**LA PRENSA IZQUIERDISTA IGNORA LA PROCLAMA DEL PAPA**

MADRID, diciembre 25. (AP) La prensa izquierdista ha ignorado hoy el Mensaje del Papa Pío XI proclamando Año Santo el próximo.

Los periódicos de la derecha, por otra parte, expresan la esperanza de que «el Papa no necesita mencionar a España en su próximo mensaje como el país donde existen condiciones inícuas».

## EL DOCTOR ALBINANA SIGUE EN EL DESTIERRO DE LAS HURDES POR DISPOSICION GUBERNATIVA

Solamente afecta a dieciocho oficiales la orden de libertad dada por el gobierno ayer tarde, en favor de algunos complicados en la revolución de agosto dirigida por Sanjurjo

CACERES, diciembre 25 (AP.) — El Hitler español, doctor Albiñana, sigue confinado en el pueblo de Nuñomoral, en plenas Hurdes, habiéndosele prohibido las visitas por orden del Gobierno.

Albiñana se movió mucho en los últimos tiempos de la monarquía y el principio de la República, como creador de sociedades nacionalistas y monárquicas.

El Gobierno hace unos cinco meses lo desterró a Nuñomoral, lugar poco propicio para disfrutar de muchas comodidades y en el cual ha seguido su campaña de apostolado nacionalista y antigubernamental.

Peregrinaciones de amigos que iban a visitarle y le dejaban regalos y comestibles con los que obsequiaba Albiñana a los vecinos de Muñomoral, pueblo que más parece un zoco marroquí, han sido interrumpidas por orden del Gobierno Central, que no teme, al parecer, que el espíritu de Albiñana se deje influenciar por Gandhi y llegue a ayunar de manera irreductible.

Habíase dicho que se había marchado a Portugal durante los últimos sucesos monárquicos y también que había desaparecido secretamente; pero ambas noticias son falsas

El doctor Albiñana sigue en Muñomoral, aunque por el momento no recibe visitas por prescripción del Gobierno.

**DIECIOCHO PRESOS LIBERTADOS POR EL GOBIERNO**

SEVILLA, diciembre 25 (AP.)—El Gobierno ha dispuesto que se conceda la libertad a los oficiales complicados en el levantamiento del 10 de agosto, acaudillada por el general Sanjurjo.

La orden no llegó a esta ciudad hasta esta tarde y solamente afecta a dieciocho detenidos y no a cuarenta y uno, como se había dicho.

Las familias de los libertados les esperaban en las puertas de la prisión para felicitarles con motivo de la Natividad del Señor.

## Una anécdota

En la tertulia del señor Beunza se habla del enlace ferroviario de Madrid.

Un contertulio, que no ha oído la explicación del proyecto pregunta:

—¿Y ese enlace, cómo se efectuará?

Beunza.

El señor Sáinz Rodríguez, que llega a la tertulia en aquel instante, responde rápido:

—En estos tiempos de laicismo... ¿cómo quieres que se efectúe ese enlace?... ¡Por lo civil y... gracias!

TARRAGONA, diciembre 25. (AP) —En los momentos actuales están realizándose excavaciones y estudios en esta ciudad por el arqueólogo alemán Hermann Schulteen.

Se verifican dichos trabajos en la parte interior del recinto llamado falsa braga, cercano a las murallas.

El doctor Schulteen ha aconsejado a las autoridades la conveniencia de verificar excavaciones en los claustros y patio de la catedral para ver de hallar los restos del templo de Júpiter que se cree tuvieron los romanos en el lugar que hoy tiene la catedral.

## LA REPUBLICA SE PROPONE LA COMPLETA REORGANIZACION DE LOS EMPLEOS Y LOS EMPLEADOS

Los empleados auxiliares tendrán de seis a doce mil pesetas de sueldo y los facultativos de seis a 25.000. Se exigirá un título universitario y las oposiciones serán en extremo reñidas

MADRID, diciembre 25.—(A. P.) Entre las muchas cosas que cambia la república en España quiere cambiar también el funcionamiento y organización de los empleados públicos.

En la actualidad los empleados públicos españoles no están bien retribuidos y tampoco en su mayoria habían estudiado mucho para serlo.

Desde principios del siglo actual los empleados se hicieron inamovibles y era preciso tener un título académico para obtener los altos puestos administrativos; pero muchos de los empleados anteriormente existentes no tenían título y habían entrado en la administración pública por el favor.

De todas formas, los empleos públicos eran los más fáciles de obtener y sus oposiciones en extremo sencillas.

Los sueldos variaban desde 1.500 pesetas anuales que todavía tenían algunos dependientes de la burocracia hasta 12.500 pesetas, sueldo de un jefe superior de la administración.

Ahora van a hacer que los empleados auxiliares tengan sueldos de 4.000 pesetas y 12.000 y que los empleados facultativos tengan de 6.000 pesetas a 25.000.

Se proyecta que trabajen cinco horas diarias obligatorias y dos más voluntarias con un extrasueldo.

Tendrán vacaciones anuales y entrarán en el servicio mediante una oposición muy dura después de haber obtenido un título universitario.

La profesión de empleado público será incompatible con toda otra actividad y estarán clasificados técnicamente para que cada uno realice sólo funciones propias de aquella especialización en que se haya distinguido.

## SE INTERESA POR EL PARADERO DE 3 HIJOS

El señor José Cobiellas, que se encuentra recluído en el Asilo Nacional Coronel Machado y Castellón, nos envía una atenta carta rogándonos que demos a conocer por medio de nuestras columnas su vivo deseo de dar con el paradero de sus tres hijos, nombrados Eriberto, Secundino y Daniel Cobiellas y Cangas, de los que no tiene noticias desde hace tres años, habiendo estado empleados últimamente en una casa de comercio de la calle de San Rafael.

Queda complacido, pues el solicitante de referencia.

**AVISO**

**Comunicamos a los clientes de esta casa, que adeuden más de seis meses de intereses, pasen a prorrogar sus joyas para no incluirlas en la próxima subasta que se celebrará el día cinco de enero, a las ocho y media a. m.**

**LA EQUIDAD**
RAMON GONZALEZ
NEPTUNO 16

POSTALES ESPAÑOLAS.

## Los de las mercedes de hoy

(Por C. CABAL)

—Oiga, señor ex conde, diga usted... ¿Y cómo va la República?...

—¡Ah!, ¿la República?... Mal.

Pero este ex conde, ¿quién es?... España está repleta, en este tiempo, de ex condes y de ex vizcondes, de ex duques y de ex marqueses... Son demasiados ex los que ahora existen. En un periódico afecto, de los que llaman hoy «de casa y boca», se nombraba al Palacio el ex Palacio. Todo esto también es síntoma. Es síntoma que revela que con sólo unos platos de cocido se hacen ex hombres de fama.

—Pues la República, mal.

—¿Ha dicho usted que mal, señor ex conde?

—¡Naturalmente que mal!... Ayer ha dicho lo mismo el señor Unamuno en un discurso. Yo coincido con él.

Aun no está claro quién habla. Con el señor Unamuno, en este caso concreto, hasta pudiera ser que coincida el mismo Pío Baroja. Recuerdo a La Pommeraye, crítico del París del XIX, que tras haber asistido a la mejor tragedia de Corneille, escribió con profunda convicción:

—¡Ah, señores, francamente...! Yo no temo afirmar que este Corneille es un gran poeta trágico...!

En la España de hogaño ya se dice:

—Yo no temo afirmar que este Unamuno...

Pero y el ex conde, ¿quién?... Al ex conde en cuestión fué a interrogarle un periodista curioso; hubo revelaciones de interviú; hubo unas cuantas frases ingeniosas, y hubo esta aseveración:

—La República va mal, y no se asentará sólidamente, mientras que no se la haga de todos los españoles. Hoy ni aún pueden tenerla como suya todos los republicanos...

El ex conde, Romanones; no es preciso volver a la pregunta. Los periodistas curiosos que no saben un día qué decir, lo que hacen en Madrid es ir a él. El ha perdido las tierras, pero conserva el humor. En el 1930, clasificaba «El Heraldo» a todos los políticos de España en dos únicos grupos decisivos: uno, el de los «valentones», y el de los «pícaros» otro. Esta palabra «pícaro», tan fuerte, la atenuaba «El Heraldo», por si acaso, buscándole esta acepción:

—Pícaros o graciosos, es lo mismo...

En el 1930, aun hablaba «El Heraldo» de estas cosas, porque no se contaba todavía ni en el grupo de los «pícaros», ni en el de los «valentones».

El conde de Romanones iba clasificado entre los «pícaros», en la acepción de «graciosos», o en la acepción de «traviesos». El hombre consecuente, ya se ve; aun no perdió su carácter. De todos estos políticos que desplazó la República, es el que charla más, se mueve más, y enjuicia los sucesos con más tino. El está al otro lado de Unamuno. Unamuno es un hombre de hurañías y él un hombre de sonrisas. Existe entre los dos una pared: y acaban de empinarse a entrambos lados, y de darse la mano por sobre ella para lanzar un diagnóstico.

Debiera detenerse este Gobierno a meditar la cuestión. Enrique el de las Mercedes advirtióle al morir a su hijo Juan:

—Te cercan dos clases de hombres: los a que a mí me ayudaron en la guerra para conquistar el trono, y los que fueron fieles a Don Pedro. A los primeros, consérvalos, pero a los otros, escúchalos...

¿Fué así la frase? No sé; pero en sustancia fué así. Los de las Mercedes de hoy, sin duda que harán bien en recogerla.

## CUSTODIA LA POLICIA A LOS GOBERNANTES

Tres grupos de españoles: gobernantes, guardados y presuntos atacantes

MADRID, diciembre 25. (A. P.)— De continuar el apasionamiento político que conmueve hoy a los españoles, éstos van a quedar divididos en tres clases de ciudadanos.

Unos los gobernantes, otros los policías encargados de vigilarlos y protegerlos y finalmente otros, los presuntos perseguidores de los políticos protegidos.

Aunque esto parece en principio una exageración no lo es si se considera que cada ministro lleva detrás una escolta de cuatro o cinco policías y que cada uno de los que han ejercido cargo con el actual Gobierno, como Galarza y otros, van también protegidos.

El presidente de la Sala del Supremo que condenó a Sanjurjo, don Mariano Gómez, lleva también protección al salir a la calle y algunos de los magistrados de dicha sala también.

Las embajadas, consulados, centros oficiales y casas particulares de los ministros y altos funcionarios tienen también guardias y jamás se ha llegado ni aun en tiempos de la dictadura a un lujo de precauciones semejante al que existe actualmente.

M.E.C.D. 2016

# VOLLMER Y MORALES, ESTA TARDE, POR LA COPA "GUZMAN"

## IBERIA Y JUVENTUD EMPATARON A TRES GOALS; P. FERNANDEZ Y EL OLIMPIA VENCIERON


The Cuban National Sweepstakes

Desea al Pueblo Cubano

FELICES PASCUAS

y espera que el próximo año 1933 sea muy venturoso para Cuba.

Y recuerda que el mejor regalo de Navidad a los seres queridos es UN TIKET del SWEEPSTAKES que ofrece la oportunidad de poder llegar a obtener

UN MILLON DE PESOS
el primer premio

MEDIO MILLON DE PESOS
el segundo premio

TRESCIENTOS MIL PESOS
el tercer premio

Estos tikets pueden adquirirse en vidrieras de cigarros, por conducto de nuestros agentes y directamente en nuestras oficinas en:

PRADO No. 13, esquina a GENIOS
Teléfonos: M-5901 y M-5902
Apartado No. 2069
Habana


## BALOMPIE EN ESPANA

A continuación van los resultados de los juegos de balompié celebrados ayer en España en opción al Campeonato de la Liga:

PRIMERA DIVISION

Madrid, 6; Valencia, 0
Betis de Sevilla, 2; Barcelona 1.
Deportivo Español, 3; Donastia, de San Sebastián, 0
Arenas de Guecho, 2; Racing de Santander, 1
Athletic de Bilbao, 2; Deportivo Alavés, 0

SEGUNDA DIVISION

Athletic de Madrid, 4; Deportivo Castellón, 3
Celta de Vigo, 4; Sevilla, 1
Unión de Irún, 7; Deportivo de La Coruña, 1
Oviedo, 3; Murcia, 1
Sporting de Gijón, 8; Osasuna, 2.

TERCERA DIVISION

Castilla, 3; Ferroviaria, 1
Júpiter, 3; Martinenc, 1
Sabadell, 2; Badalona, 2
Sans, 1; Palafrugell, 0
Hércules, 4; Levante, 0

MADRID, diciembre 25 (AP)—Después de los resultados de los juegos de hoy el estado de los Clubs de la Primera y Segunda División es como sigue: Deportivo Español, diez puntos; Madrid, ocho Athletic de Bilbao, 8; Betis de Sevilla, seis; Barcelona, seis; Donostia, tres, Valencia, 3; Racing, dos; Arenas, dos; y Alavés, dos. En la Segunda División: Unión de Irún, ocho; Murcia, siete; Oviedo, siete; Celta, seis; Coruña, cinco; Sevilla, cinco, Sporting, cuatro, Athletic de Madrid, cuatro, cuatro; Osasuna, cuatro y Castellón, cero

SPORTS DIARIO DE LA MARINA SPORTS

PAGINA DOCE — HABANA, LUNES, 26 DE DICIEMBRE DE 1932 — AÑO CIEN


# INTERCEPTANDO LOS PASES AEREOS DEL DEPENDIENTES Y CONVIRTIENDOLOS EN TOUCHDOWNS, GANARON LOS TIGRES

Demostraron los muchachos del C. A. C. una ace ptable preparación y mejor disposición que sus rivales para ganar el campeonato de fútbol intercolegial.—Estuvo muy bien el Pichón.—Exceso de forward passes, en zonas peligrosas, costó el game a los negri-rojos.—Magníficas interferencias y buen bloncklings del Atlético.

(Por PEDRO GALIANA)

Arrancando con pie derecho, el eleven junior del Club Atlético de Cuba alcanzó ayer su primera victoria de la temporada de foot ball intercolegial, derrotando al conjunto detallista con score de 24 por cero, después de sacarle admirable partido a los distintos «breaks» que recibieron en el game.

Un éxito más necesitarán ahora los anaranjados para arrebatar a sus rivales la supremacía que obtuvieron el año pasado, cuando Lima, el camagüeyano Muñiz y otros más se impusieron decisivamente en el field para ganar la serie de juegos que se efectuaron.

No impresionaron los anaranjados en su triunfo de ayer. Al contrario, bien analizados sus performances, puede decirse que tuvieron errores a la ofensiva y defensiva, perdiendo algunas hermosas oportunidades para ganar más terreno y arriesgándose demasiado en otras.

Como lo prueba el hecho de que en el último período, con un score de 12 por cero a su favor, se empeñaron en hacer jugadas en su propio territorio, estando tan solo a 12 yardas del goal-line, cuando la lógica indicaba el punt en primer down. Pero, todas esas cosas pueden perdonársele si recordamos que se trata de principiantes del sport que hacían su debut en la temporada.

### BONITAS INTERFERENCIAS

Además, en otros instantes estuvieron muy acertados, logrando una serie de jugadas que mantuvieron a distancia a los detallistas cada vez que intentaron corridas hacia el goal-line.

Los ends, Mike Díaz y Nieto, jugaron el horror, entraron admirablemente y cortaron infinidad de veces el avance de los backs contrarios y los tackles tuvieron participación directa en dos o tres jugadas que aniquilaron por completo el esfuerzo que realizaba el veloz Conrado Rodríguez, para acercar a su conjunto hacia el goal-line.

Realizando interferencias tampoco estuvieron mal los pequeños tigritos, y los players detallistas son testigos de que sus blockings tuvieron la efectividad de un millón de pesos en esta época de crisis.

Quiero decir con esto, que si bien en algunos momentos se acordaron de que eran juniors para cometer ligeras equivocaciones a la ofensiva y defensiva, en otros lucieron mucho y eliminaron de raíz cualquier impresión en contra que hubiesen fabricado.

El team no es el mejor que ha presentado el Atlético en una justa de juniors y tiene diversos puntos débiles. Pero está equilibrado, y debe ganar el campeonato, por lucir más fuerte que el de los Detallistas. Su línea se defiende más, siendo los ends dos formidables columnas, y su back field trabaja con mucha más efectividad que el de los negri-rojos, teniendo un quarterback que juega más con el score, tiempo, aire y situación de los teams.

### LOS DETALLISTAS

Los muchachos de Nick Pons dejan algo que desear en este aspecto y, como parece difícil que puedan mejor en una semana, creemos sinceramente que han de perder el campeonato el próximo domingo.

La línea del team es aceptable, pero no lo suficientemente buena para detener el ataque de los anaranjados y sus backs se defienden como lo hacen sus rivales. En el match de ayer le vimos frente a distintas probabilidades de importancia, en las que hubieran ganado muchas yardas de haber aprovechado convenientemente distintos huecos o de haber empleado hábilmente el «straight-arm» y sólo cuando corrió Conrado con la bola se les notó actividad. Además, dejaron a sus backs solos en todos los momentos y no les proporcionaron interferencias suficientes para que pudiesen realizar efectivas ofensivas. Una sola vez vimos trabajar hábilmente a los negri-rojos en ese aspecto. Fué a mediados del primer half, cuando formaron una columna cerrada tras Conrado Rodríguez, ayudándole a realizar una ganancia de 16 yardas por un end, que fué la mejor que tuvo el equipo en toda la tarde. Fuera de ese momento, las interferencias escasearon como los billetes de veinte pesos en los bancos, y fué necesario que cristalizasen algunos avances aéreos para que el equipo pudiese ganar sus primeros downs.

### MALA DIRECCION

Aun aquí se equivocaron los negri-rojos. Su quarterback se empeñó en lanzar continuos forward passes, y como sabemos por historia que un cántaro que va constantemente a la fuente corre el riesgo de romperse, a sus pases les ocurrió algo parecido, con el resultado de que el Atlético interceptó dos de ellos para convertirlos en touchdowns.

Estas interceptaciones se hicieron más fáciles, dicho sea de paso, debido a que los detallistas lanzaron sus forwards a una dirección completamente distinta a la indicada. Cargaban a sus hombres hacia la derecha y luego lanzaban el forward hacia la izquierda, dejando sin protección al encargado de recibirlos, sin contar que al propio tiempo abrían mansamente las puertas del scoring a sus contrarios, pues como pudo comprobarse después, cualquier jugador que interceptaba los pases estaba siempre en hermosa posición para seguir viaje hacia el goal line.

### EL MATCH

Pese a todas estas equivocaciones, hijas de la inexperiencia y del exceso de genialidad por parte de los quarterbacks, el match estuvo interesante y, sobre todo, se desarrolló con extrema rapidez, algo que casi constituye un record en Cuba. Creemos, sinceramente, que este de ayer es el primer match de foot ball intercolegial que se termina antes de las cinco de la tarde, habiendo comenzado a las tres y cuarto.

El Atlético, como dijimos anteriormente, les sacó admirable partido a los distintos «breaks» que se dieron en el choque (nosotros llamamos casi de una manera piadosa «breaks» a los malos pases de los detallistas) y obtuvo la decisión por tan ancho margen por haber jugado con más efectividad que sus rivales. Estuvieron bien a la defensiva, al extremo de que anularon mucho los intentos de avance de Conrado Rodríguez, y desplegaron buena actividad a la ofensiva, manteniendo el juego en terreno detallista y cerca del mid field en casi todo el tiempo.

Una sola vez se vieron amenazados los anaranjados en la tarde. Ello ocurrió en las postrimerías del primer half, cuando el Dependientes logró avanzar desde el mid-field hasta la línea trece, ayudados por efectivos pases, uno de los cuales recorrió 30 yardas. Pero, entonces la mala suerte se metió por el medio y cortó la racha negri-roja, dando término al tiempo.

Después de eso, el juego fué siempre de los anaranjados, y no ofreció una sola posibilidad halagüeña a favor de los detallistas. Todas las ofensivas del A. D. C. fueron fácilmente contenidas por los players del Atlético, siendo Mike Díaz, Nieto, Encinosa, Pinchon Alvarez y San Martín los más destacados en ese aspecto, y todo el esfuerzo realizado quedó contenido antes de que pudiesen pasar del centro del terreno.

### LAS ANOTACIONES

Muy poco tuvieron que luchar los anaranjados para lograr su primera anotación del encuentro.

En su ofensiva inicial, después de haber ganado un primer down por sucesivas entradas del pequeño Miguel, Pichon Alvarez, pidió su propio signo para correr con la bola y se metió genialmente por un hueco que había en el mismo centro de la línea negri-roja para colocarse en campo abierto y ganar la distancia que le separaba del goal line.

En su corrida cubrió 63 yardas largas, siendo éste el avance más grande que se hizo en toda la tarde.

La segunda anotación fué producto de un «break», y tuvo lugar en las primeras jugadas del tercer período. Estando ambos teams en la línea 42 del Dependientes, el quarterback detallista planeó distintos avances por forwards y el Niño López interceptó uno de ellos, lanzado en segundo down, para correr después brillantemente hacia el goal line. En su corrida, de 42 yardas, el Niño escapó muy bien el tackling de los detallistas y siguió muy bien la interferencia de sus compañeros.

### FINAL DE NORMA

Dos touchdowns más cristalizaron en el período final e hicieron las veces de final de Norma para los muchachos de Nick Pons.

El center Ledesma anotó uno, de ellos al ser interceptado otro forward pass lanzado por los detallistas, cuando trabajaban en su propio territorio a 30 yardas del goal line y el último correspondió a San Martín, y se debió casi al trabajo personal del muchacho, pues el mismo se encargó de llevar la bola desde la línea 35 del Dependientes al goal line.

La anotación por período fué:

| | | | | | |
|---|---|---|---|---|---|
| Atlético .. .. .. .. | 6 | 0 | 6 | 12 | 24 |
| Dependientes .. .. | 0 | 0 | 0 | 0 | 0 |

Réferee: Raúl Argüelles. Umpire: Sicre. Field Judge: Jorge Armando Ruz y Head linesman: Masó.

Se jugó en el Stadium de Regla.

## EL DEPORTIVO LE GANO A JUVENTUD CON SCORE DE 1x0

Al final hubo su camarilla, después que perdieron una oportunidad de empatar 1x1

SANTIAGO DE CUBA, diciembre 25. DIARIO, Habana.

Inusitado entusiasmo despertó entre la familia balompédica el anuncio del debut de la Juventud Oriental, congregándose buena cantidad de fanáticos en el amplio stadium del Dolores. Siendo las tres de la tarde y después del peloteo de ritual, Pomar Nazareno leyó la cartilla a los veintidós jugadores, alineándolos en la forma siguiente:

**Español:** Mayate, Borrazás, Delmonte, Rodríguez, Juanón, Rivero, Naya González, Marín, Rodríguez y Santirso.

**Juventud** Oriental: Ayra Pérez, Amador, Chorens, Besalu, Parera, Sanemeterio, Raventós, Noy, Sole, y Cotelo.

Juventud pone el balón en juego, perdiéndolo seguidamente. Avanza el Deportivo consiguiendo un corner sin consecuencia. Después de los primeros momentos de nerviosismo, los de la Juventud van imponiendo su juego, llegando a la portería contraria.

Después de varios minutos de dominio alterno avanza en tromba la juventud y estando cerca de marcar goal, no lo consigue por precipitarse Sanemeterio.

Sole pa-ó matemáticamente a Cotelo, quien aprovecha largando formidable cañonazo que sale ligeramente desviado.

Sanemeterio avanza y el Chino cerca del área de penalty dió manos, pero el golpe franco fué tirado sin consecuencias; seguidamente castigase al Deportivo con golpe franco a larga distancia por Chorens, formándose una enorme melee en la puerta del Español, despejándose finalmente. El Deportivo avanza, llegando a los dominios de Juventud, despejando Ayra. En estos momentos Ayra ejecuta formidable blocage a centro de Rivero. Llevamos jugados 30 minutos consiguiendo el Español su primer goal al aprovechar Rodríguez un centro de Naya sin brillantez. Juventud trabaja afanosamente por conseguir empate, terminando sin conseguirlo el primer tiempo uno por cero a favor del Español.

En el segundo tiempo el Deportivo inicia el juego atacando para aumentar la ventaja; Juventud defiendese desesperadamente para evitar mayor tanteo, pero están largo rato embotellados, salvando en actuación brillante, Ayra.

En este segundo tiempo, el juego fué menos brillante que en el anterior. Nótase gran cansancio de los jugadores, con motivo de las fiestas de Nochebuena. Avanza Juventud, Sanemeterio sortea varios contrarios llegando sólo frente al marco contrario, el Chino sigüele de cerca para evitar fusile el tanto, agárralo descaradamente, y toca penalty el árbitro, fallando Juventud el tiro, perdiendo la oportunidad de empatar. En los últimos minutos la Juventud busca afanosamente el goal del empate sin conseguirlo, unas veces por poca suerte y otras por la precipitación en los jugadores. Después de esta jugada y causa de la poca corrección de los jugadores, fórmase una cámara húngara, terminando el juego con la victoria del Deportivo uno por cero.

Segura. Corresponsal deportivo.

## EN MIRAMAR GARDEN PELEARA MAÑANA EN STAR BOUT MALPICA

En Miramar Garden se batirán mañana en star bout Frank Ortiz y Malpica. En el semifinal veremos a Juan Pérez frente a Joaquín Jorge en seis episodios. Johnny Labrada y Mario Jardines ocuparán otro número en el programa. Leandro Valiente vs. Daniel del Caso, Carlos Piquero vs. Young Uzcudun y Kid Barcelona vs. Bill Domingo completan el menú boxístico de mañana martes 27 de diciembre en el Garden de Prado y San Lázaro.

## YA TIENE MANAGER LA ATLETA FAMOSA QUE HA PASADO A LA FILA PRO.

CHICAGO, diciembre 25 (AP.)—Mildred Babe Didrikson, famosa atleta olímpica, ha adquirido un manager.

Esto se reveló hoy cuando Babe, después de ciertos reportes de su partida hacia un punto desconocido, fué localizada en un salón de billar demostrando su habilidad con el taco.

El manager es George T. Emerson, quien dijo que miss Didrikson tenía tres proposiciones para negocios, envolviendo actividades en el cine.

Emerson agregó que la muchacha saldría de Chicago dentro «de un día o dos» y que haría una réplica formal a los comentarios de Avery Brundage, presidente de la Unión Atlética Nacional, quien, al comentar el caso de miss Didrikson, dijo que ésta buscaba publicidad.

## Iberia y Juventud Asturiana terminaron empatados a tres goals en el Stadium Tropical

El Olimpia le propinó una soberana paliza a un equipo que le opuso el Deportivo Centro Gallego, saliendo vencedores, 5 por 0. Poco éxito tuvieron los futbolistas en su fiesta de aguinaldo

## EL DEPORTIVO P. FERNANDEZ LE GANO AL CULTURAL 2 x 0

Los futbolistas tuvieron poca suerte en su fiesta-aguinaldo. El público, un tanto cansado del trasnocheo, parece que escogió la tarde para otra cosa... Y lo bien que sabe una siestecita después del almuerzo. Los partidos, aunque era de esperar que fuesen malos, no tuvieron mucho entusiasmo, pues los jugadores parecía que todavía sentían los efectos del lechón...

El primer partido, el de la B, estuvo un tanto animado, como que, al decir de un colega de la mañana, en ese match se iba a decidir algo más que una victoria, que esto al fin—en un partido amistoso—poco podía importar. Pero se decía por los mentideros, que si el Cultural lograba ganarle al equipo pefernandista, se le pasaría para la serie A, para ocupar el puesto del Catalunya; más hete aquí que los pefernandistas padecen de anginas, y se dijeron para sus adentros: «no tragamos». Y el resultado fué el de una derrota más para los muchachos de la «cultura». Los pefernandistas lograron vencer al Cultural, dos por cero, tantos que fueron conseguidos por Nazábal. Y ante esta nueva victoria, se nos ocurre preguntar: ¿Cuánto tiempo hace que el Deportivo P. Fernández se halla invicto? Porque miren que esto del invicto, en otros tiempos, fué cosa muy cacareada. Ah¡ No se olviden que el día 7 del próximo enero, en su local de Baratillo uno, el Deportivo P. Fernández celebra una gran fiesta bailable.

Y vean ahora los equipos presentados por estos dos clubs de la B:

P. Fernández: Ordás, Chano, Campa, Trigueño, Castillo, Roibal, Avellanal, Nazábal, Yarrito, Periquín y Montesinos.

Cultural: Campos, Gómez, García, Panchito, Castor, López, Angelito, Ricardo, Rodríguez, Olmedo y Rosales.

Arbitró Solsona.

El partido siguiente fué un verdadero desastre. El Deportivo Centro Gallego parece que no quiso tomar en consideración al Olimpia, formando un equipo como para salir del paso. Y el resultado fué, para satisfacción del equipo olimpista, que salieron derrotados los campeones nacionales por la friolera de 5 por 0.

Neno, ese equipier que a veces luce formidable y otras lo vemos apático, jugando con desganos, ayer nos ofreció una bella exhibición de sus portentosas facultades. Neno consiguió ayer dos goals formidables, especialmente el segundo, que fué de largo metraje, disparado desde una distancia de unas dieciocho yardas. Los otros tres goals fueron conseguidos, el tercero y el quinto por Mario, y el cuarto por Pipa. ¡Una verdadera goleada!

Los equipos habían formado de este modo:

Olimpia: Miguelito, Vicente, Evelio, Camagüey, Rodríguez, Ochoa, Kramer, Pipa, Mario, Neno e Isleñito.

Centro Gallego: Echevarría, Simón, Socorro, Antoñico, Cholas, Arturo Galcerán, Héctor, Viruta, Pipa II y Nico.

Este partido fué arbitrado por Gorrín, que «gracias» al bombo, ha podido arbitrar por primera vez después de cuatro meses de haber pasado a la primera categoría. Estuvo pasable.

El mejor encuentro de la tarde fué el jugado por Iberia y Juventud Asturiana. Los astures empezaron «dando» delante. A los cinco minutos ya Coto, con un tiro escalofriante, había conseguido el primer tanto, tanto que estuvo en el marcador hasta llegar a la segunda parte. El tanto fué producto de un buen centro de Avelino, que ayer lo quisieron probar de delantero, cuando el puesto en el que tiene grandes probabilidades de triunfar, es jugando de medio.

En la segunda parte, a los pocos minutos de haber empezado, Enrique le manda una pelota a Coto, éste la devuelve y Enrique, de cabeza, la manda a goal, en donde Japonés terminó de rematarla. Pero casi seguido hay un ataque iberista y Bebito que había cambiado para interior izquierda, se hace de la pelota, corre hacia goal y, pese al esfuerzo de Cubitas, la esférica llega hasta las mismas profundidades de la red. Pero el esfuerzo iberista no termina en este tanto, porque cuando todavía no había salido los astures de su asombro, O-Donell, con un fuerte y colocado tiro, logra batir a Cubas por segunda vez.

Cinco minutos después, Pelayo le entrega la pelota a Borrazás en el centro del campo, éste logra avanzar con una serie de gambateos hasta ponerse a una distancia de dieciocho yardas del goal y desde esa distancia manda un cañonazo y sorprende a Luis con el tercer tanto. El tiempo avanza lentamente y ya se va aproximando hacia el final, falta escasamente un minuto para terminar, cuando el Iberia inicia un avance, llevado por el ala derecha, y Florez manda un centro al que Requejo le pone buen remate, batiendo a Cubas con el goal del empate.

El partido, en la segunda parte, tuvo fases interesantes, jugadas que gustaron. En la primera parte había jugado más el equipo iberista, no obstante salir el score favorable a los astures. Y en la parte final fué en la que vimos interés por ambos lados en salir triunfantes, y fué en esta parte en la que los astures lograron poner el juego muy favorables a ellos, logrando los iberistas empatar por dos veces, después de un buen esfuerzo realizado.

Cubas, en la puerta como sustituto de Pepín, realizó una labor buena, pese a los tres tantos que se le marcaron. Mariano, en la defensa, fué el mejor de los veintidos. El baturrico tuvo ayer momentos felices. Bolero se «encargó» durante la primera parte de Bebo, pero el Jerezano cambió de puesto en la segunda parte, lo que motivó las dos primeras anotaciones iberistas, teniendo que pasar Bolero nuevamente a «cuidar» a Bebo. Los iberistas realizaron una labor más de conjunto, sin que sepamos quien sobresalió. Luis no estaba ayer muy «claro», estaba como si el lechón le hubiese hecho daño. Flórez, que en sus primeras salidas no había gustado mucho, ayer estuvo muy trabajador.

En el equipo astur debutó el hermano de Barrios. Por lo que se ve, los clubs se preparan para la contienda que ha de empezar el próximo domingo en opción al campeonato 1933.

## VOLLMER Y MORALES SE ENFRENTARAN ESTA TARDE EN EL ULTIMO DIA DE LA DISCUSION DE LA GRAN COPA "GUZMAN"

Los pulgarcitos llevan ventaja por su triunfo en el doble. El Vedado Tennis tendrá que anotarse doble victoria esta tarde para reconquistar el trofeo. Randín vs Dussacq o Bannet. Notas

### BASKET BALL ESTA NOCHE EN EL FLOOR DEL LUYANO

Esta tarde se celebrarán en los courts del club Ferroviario, dos magníficos eventos de tennis por la discusión de la copa «Guzmán. Será éste el evento de más importancia del final de año.

Gustavo Vollmer, Campeón de Cuba, capitán del equipo del Ferroviario, que guarda en su vitrina el lindo trofeo, se medirá a primera hora con Ricardo Morales, campeón libre de tennis y representante del Vedado Tennis Club.

En el segundo single de esta tarde se indica a Arturo Randin en representación de los Pulgarcitos, y bien Dussacq o Bannet por el Vedado Tennis Club.

El Ferroviario tiene ventaja. Su triunfo en el doble le ha concedido un punto favorable. El Vedado triunfó el primer día por la victoria de Ricardo Morales frente a Randin. Vollmer logró la primera anotación favorable a los Pulgarcitos al vencer a René Dussacq.

Si Vollmer le gana a Morales hoy, el Ferroviario retendrá la copa y entonces el encuentro de Randin vs. Dussacq o Bannet se llevará a cabo sólo de exhibición.

Este nuevo choque entre Morales y Vollmer ha despertado un interés extraordinario. La forma actual del «as» vedadista hace temer muy seriamente a los partidarios del Ferroviario. Vollmer se ha preparado esmeradamente para estos finales y opondrá todo su poderoso juego para asegurar el trofeo y vengar aquella derrota del torneo libre.

El primer partido de hoy en el Ferroviario comenzará a las dos en punto de la tarde, hora exacta.

### MARY SUAREZ

Una notable tennista de Camagüey —Mary Suárez—se encuentra en la Habana desde hace algunos días.

La señorita Suárez se ha anotado recientemente muy importantes triunfos en los eventos celebrados en la capital de la región prócer.

Estará en la capital hasta los primeros días del año próximo.

### BASKET HOY EN LUYANO

Esta noche se efectuará un buen programa de basket ball en el floor del Luyanó, en opción al Campeonato juvenil que se está celebrando en ese floor.

En el primer turno jugarán Rojas vs. Rafael María de Labra y a segunda hora Caribes vs. Regla.

Los precios son a base de diez centavos. Mucho público está asistiendo a estas noches de basket del Luyanó. Todos los clubs que compiten se encuentran perfectamente equilibrados y gozan además de muchísima simpatía.

El Campeonato se prolongará hasta el día ocho de febrero.

### EL TELEFONOS PRACTICA

Entre los equipos femeninos que se preparan para el próximo Campeonato libre, ninguno con más interés para luchar que el club Teléfonos, Campeón de Cuba, por su brillante triunfo alcanzado en su memorable serie con el Fortuna.

Las telefonistas indudablemente que tienen un equipo poderoso que luce invencible. Totó López Senén ha constituído la pesadilla de todas sus adversarias y además la presencia de Cuca Gómez Roca, la mejor basketbolista del momento, unida a Tita Azcue, que ya va entrando en forma, Aidita Díaz, Rosalía Pacho, que ya alterna en el primer grupo; Celia Blanco, Isabel Jiménez.

F. M. de la REGUERA

Doc. Vollmer, la esperanza del Ferroviario para hoy.

## EL VELOZ POTRO SUNDOT VENCIO EN EL HANDICAP DEL AGUA CALIENTE J. C.

AGUA CALIENTE, diciembre 25. (AP).—Sundot, veloz potro del Northway Stable, ganó el «Greentings Handicap», carrera estelar del día inaugural del Agua Caliente Jockey Club, esta tarde.

Sundot se anotó una decisiva victoria, encabezando al resto del field por largo y medio en la carrera a seis furlongs, con Up y Bamboula siguiéndole en segundo y tercer puestos.

El track está en inmejorables condiciones y 832 caballos se encuentran en los establos para el meeting de ochenta días, con el cual se piensa restaurar la confianza en el sport de los reyes.

Joseph M. Schenk, productor peliculero, hace su primera aparición como presidente de un Jockey Club. C. J. Fitzgerald fué traído de New York especialmente para actuar como presidente de los Stewards y secretario de carreras.

## Jimmy Johnston no sabe nada de su destitución

Dice que hace pocos días habló con Carey y que no estaba disgustado con él

NEW YORK, diciembre 25. (AP). Dos rumos de que el promotor Jimmy Johnston, de Madison Square Garden estaba «a punto de ser eliminado», fueron ridiculizados por el sátrapa de los piñazos, cuyo contrato tiene por delante dos años de servicio.

«No sé nada de esos movimientos», dijo Johnston en respuesta a los rumores. «Tuve una conferencia hace unos días con el presidente Carey y parece satisfecho con el modo como llevo el negocio. El Garden ha ganado buen dinero bajo mi régimen y me sorprendería que no terminase yo mi contrato».

En realidad, el Garden ha estado ganando dinero y más que ningún otro stadium en la nación. Pocas firmas, en verdad, están tan fuertes financieramente como el Garden. Tiene reservas en caja de $500,000 para hacer frente al futuro y recientemente pagó por adelantado $300,000 por sus obligaciones del edificio.

La deuda de $5.800,000 del edificio ha quedado reducida ahora a pesos 1.200,000.

El trabajo de Johnston, según se sabe, está muy seguro. Originalmente fué contratado no por lo que pudiera hacer, particularmente, sino para impedir que trabajara contra el Garden. Le robó un par de lucrativas peleas al Garden y fué precisamente para impedir la repetición de estos casos que Carey, como el mismo admitió, contrató a Johnston.

## LA SOCIEDAD DE MARIANAO VENCIO AL H. ELECTRIC

La Sociedad de Marianao se anotó ayer un triunfo importantísimo en el Stadium de La Tropical al vencer al fuerte equipo de la Havana Electric, que se mantiene en el primer lugar del Campeonato de la Liga Social. El magnífico pitching de Perfecto Alonso fué la nota más destacada del game, pues solamente permitió dos hits y estuvo a punto de blanquear a su adversario.

Gallo y Navarrete fueron los mejores de la tarde.

La anotación por entradas fué:

| | C. | H. | E. |
|---|---|---|---|
| Havana Electric . . . . . | 1 | 2 | 2 |
| Sociedad de Marianao . . | 2 | 7 | 6 |

Baterías: Cordeiro y Martínez, por la Havana Electric y P. Alonso y Gallo, por la Sociedad de Marianao.

## CANZONERI TRABAJARA EN UNA ORQUESTA DE VODEVIL EN BROOKLYN

NUEVA YORK, diciembre 25.—(AP.)— Sin peleas en perspectiva para un inmediato futuro, Tony Canzoneri ha decidido dar un salto al vaudeville, actuando el campeón light weight como director de una orquesta en un teatro de Brooklyn el día 30 de diciembre y si sale bien su debut, firmará un contrato de diez semanas.

M.E.C.D. 2016

# GASTANAGA PELEA EL VIERNES 30 CON HEENEY EN EL GARDEN

## HABANA Y MARIANAO DERROTARON EN UN DOBLE HEADER A LOS "AZULES DEL ALMENDARES"



# CUBAN-AMERICAN JOCKEY CLUB TOMA BAJO SU EGIDA LA TEMPORADA INVERNAL DE 1933

La Candidatura Internacional Jerome Louchheim-Enrique de Arango, Asume la Alta Dirección Desde sus Cargos de Presidente y Vice.—El Siempre Afable y Popular James F. Milton, Actuará como Administrador General al Mando del Sector Hípico.—Los Hermanos Kaelker siguen de Operadores e Impulsores, Esperándose a Richard que Arribe por el Arsenal, Mañana

(Por «SALVATOR»)

Nostálgicos los fanáticos del deporte de los reyes, vieron transcurrir la mayor parte del mes de diciembre sin que siquiera una nota periodística viniera a ratificarles la fe perdida en que para el 21 de enero de 1933 volvería a alzarse el telón escénico que había caído al ofrecer su última función el Club Hípico de Cuba el 30 del pasado octubre.

Varias veces vagos rumores llegaron a sus oídos de que diversos embarques habían venido a engrosar la colonia equina que luchara en esta durante el verano, y para muchos tampoco fué un secreto que James F. Milton, el caballeroso general manager de la empresa invernal, se encontraba ya dando las órdenes oportunas para el remozamiento del Hipódromo, pero la duda, que prende tan fácilmente en nuestro medio, nacía vacilar a muchos antes de vaticinar el porvenir que les esperaba.

Profundos cambios ha sufrido el Hipódromo de Marianao en el transcurso de un solitario año. La depresión económica no podía menos que afectar un centro cuya prosperidad tan ligado se encuentra con la amplia circulación del dinero, y así vemos que el Havana-American Jockey Club ha desaparecido, tomando su lugar otro Club que adopta el viejo nombre bajo el cual labró su fama el pujante promotor Harry D. Brown.

**CAMBIOS NOTABLES**

Sin embargo, nuevos nombres de personalidades extranjeras y locales aparecen responsables del inmediato porvenir del Cuban-American Jockey Club, con lo que cumple con la sabia máxima del laureado D'Annunzio, renovándose para que perdure el deporte favorito de reyes y multitudes.

Jerome H. Louchheim, el rico contratista filadelfiano cuyas sedas tanto se distinguieron en la primavera del presente año con los éxitos de Economic y el velocísimo juvenil Sandy Bill, encabeza la lista de los Directivos desde el prestigioso cargo de presidente. Mr. Louchheim no es un desconocido aquí, puesto que sus ejemplares, entrenados por Clarence Buxton, hace un número de años que vienen produciendo sensaciones «mixtas» entre los moradores del jardín zoológico de Oriental Park.

El doctor Enrique de Arango y Romero es un pino nuevo que hace su primera aparición en las altas esferas de la aristocracia hípica. Enrique, como aun nos sentimos inclinados a llamar al hermano de Pancho fué un buen sprinter, soberbio saltador y sus dos brincos sin impulso, sobre todo el de 4 pies 11 3-4 pulgadas en el salto alto, sirvieron para hacer su fama perdurable en los anales de nuestras competencias de campo y pista.

**ACERTADA DESIGNACION**

Por lo tanto, si fué su especialidad elevarse sin impulso, no es para sorprenderse que sin previo aviso de su presencia, aparezca en estos momentos colocado Enrique Arango como asociado de Louchheim en el alto cargo de vicepresidente del Cuban-American Jockey Club.

Guiados por el papel timbrado, nos enteramos que para el cargo de tesorero se ha nombrado a Mr. J. Alton Bradbury, y a fe mía que ni al gigante Talus, el hombre de bronce que creara el Rey Minos para fiel guardián de la isla de Creta, mejor pudiera encomendársele la defensa de una caja fuerte asechada por los acostumbrados a hallar en la temporada invernal el fértil oasis, panacea económica de todos sus males.

James F. Milton, tan querido por los fanáticos del patio, elevado este año a la condición de Administrador General, es demasiado conocido para que tengamos que relatar sus pasos en esta ínsula desde que desembarcó por primera vez en ella para actuar como starter en el viejo Hipódromo de Almendares, del que los nombres de Halifax y Maledicton aun nos vienen a la memoria.

**ALTO MANDO**

Por último, los hermanos Richard y Charles Kaelker, operadores y verdaderos impulsores de la temporada que el próximo 21 de enero dará comienzo, actuarán desde el oculto puente de mando, debiendo ser el primero en llegar Dick, en la tarde de mañana por el muelle del Arsenal, mientras que no será hasta bien entrado enero que arribe Charley, para cuyo tiempo le tendrá ya listo Gustavito López Muñoz el libro de bitácora, que contiene hasta el detalle más íntimo de los caballos importados para correr en Oriental Park este invierno.

Según notas que obran en nuestro poder, doscientos setenta y cuatro ejemplares embarcarán para esta de New Orleans y noventa y tantos más están llamados a hacer su aparición desde Miami, Columbia y Tampa, en donde no llegó a dar comienzo el mitin invernal que había planeado el Weste Florida Racing Association.

De la metrópoli del Estado de Louisiana prometen visitarnos, luego que termine Jefferson Park, las cuadras de E. J. Hodgson, el itálico A. Pelletieri, canadiense Tarn, H. A. Catalano, el formidable Superior Stable, Harry Lunsford, astuto Sam Gorbet, Mrs. Denemark con otra división de su cuadra que engrosará la ya arribada aquí, George Collins, H. G. Rummage y Blue Star Stable con Malolo a su frente, sin enumerar muchos caballistas más de menor categoría.

El presunto muerto G. F. Jenkins y otra división de O. L. Foster, se afirma que ya partieron de New Orleans rumbo a la Habana.

**«NIÑO PELIGROSO»**

P. Codd, el entrenador de Menelek, Medicine Bow y Foundation Stone, entre otros, está entre los esperados de Miami; y de Columbia, Carolina del Sur, se esperan las estrellas de Louchheim y diez jameigos de Willie Anderson, formidable apostador, cuya fama quedó consagrada por el célebre Carlaris, ganador del rico Coffroth Handicap de 100,000 pesos de premio y cuotas.

Merrill Simmons, que se distinguió dándole un célebre fotutazo a Frank Baccioco, utilizando como medio a Maximus, cotizado si mal no recuerdo 15 a 1, aspira, con propósitos que ignoro, a tornar a Marianao, pero no ha sido aun posible obtener la venia de Mr. Milton para darle alojamiento con sus ganapanes en los establos de la recta lejana.

Esta crónica quedaría incompleta si no agregáramos de modo somero que ya aparecen con inscripciones para el Grand National Sweepstakes Handicap, las cuadras Greentree, Smalman, Reichert, Louchheim, Carreaud, Coughlin y otros, siendo los candidatos para cuajar St. Brideaux, Deedie, My Dandy, Brown Wisdom, Economic, Kincsen y varios más cuyos nombres no hemos podido arrebatar a sus guardianes.

Y cerremos por hoy aquí, prometiendo iniciar mañana a una dosis adecuada, la tarea de ir relatando las cuadras llegadas, con sus componentes y haciendo algunos apartes, cuando los méritos del ejemplar justifiquen que se le conceda mayor espacio.

# LOS AZULES DEL ALMENDARES SUFRIERON DOBLE DERROTA AL SER VENCIDOS PRIMERO POR EL MARIANAO Y LUEGO POR EL HABANA

En el segundo match ocupó Adolfo Luque el box del siempre glorioso y en cinco entradas le batearon doce indiscutibles, entre ellos un formidable superfónico de Estalella

## ESTA TARDE, A LAS 3, SE BATIRAN HABANA Y ALMENDARES

(Por GUILLERMO PI)

El primer juego de los dos celebrados ayer en los terrenos del Vedado Tennis Club, lo ganó el team de Merito Acosta a los azules del Almendares con anotación de ocho carreras, por tres. F. Martínez a quien sus amistades llaman cariñosamente «Cayuco», solo permitió que los batsmen color de cielo le cristalizaran cinco hits.

Se batieron después los eternos rivales para ser vencidos por segunda vez el Almendares. El día no era almendarista, y eso que Adolfo Luque ocupó el box frente a los Claveles Rojos del Habana, pero los geringuilleros rojos estaban ayer con toda su crema y no había Luque que los atajara. En cinco innings que duró en la lomita el artillero, le cristalizaron nada menos que doce indiscutibles de todas las medidas, desde el modesto single al altisonante superfónico.

En el cuarto rounds le bateó Estalella un cuadrangular a Luque poniendo la bola junto al asta de bandera en lo más profundo del jardín central, un batazo de los más largos que se han confeccionado en los aristocráticos grounds de Calzada y dieciseis. Al abandonar Luque el box en el quinto, a su terminación, fué sustituído por Lalo Rodríguez (El Nevero), que lo hizo bastante bien pues en cuatro entradas le pegaron no más de cinco hits. Nazario se portó a la campana repartiendo los bultos postales de los Claveles Rojos, con gran velocidad en sus bolas, pero regalando bases estuvo un poco débil al conceder seis pasas para la inicial.

**HOY: ALMENDARES vs MARIANAO**

Esta tarde se efectuará un interesante juego entre los azules del Almendares y los baldomeristas del Marianao, comenzando el encuentro a las tres en punto de la tarde. Este juego es uno suspendido y la Liga General acordó celebrarlo hoy. La entrada costará costará treinta centavos glorieta y quince centavos el sol.

Véase los scores:

**Primer Juego**

**ALMENDARES**

| | V. | C. | H. | O. | A. | E. |
|---|---|---|---|---|---|---|
| J. Vázquez rf, | 4 | 0 | 0 | 1 | 0 | 0 |
| J. Pérez 1b. | 3 | 1 | 0 | 13 | 1 | 0 |
| L. Salazar lf | 4 | 0 | 1 | 2 | 0 | 1 |
| C. Etchegoyen ss | 3 | 1 | 2 | 0 | 2 | 0 |
| J. M. Fernández c, | 4 | 0 | 0 | 4 | 1 | 0 |
| C. López cf | 4 | 0 | 1 | 2 | 0 | 0 |
| M. Cueto 3b | 3 | 0 | 0 | 2 | 2 | 0 |
| F. Valdés 2b | 3 | 0 | 0 | 0 | 2 | 0 |
| R. Fernández p, | 3 | 1 | 1 | 0 | 2 | 0 |
| S. Massip (x) | 1 | 0 | 0 | 0 | 0 | 0 |
| Totales | 32 | 3 | 5 | 24 | 10 | 1 |

**MARIANAO**

| | V. | C. | H. | O. | A. | E. |
|---|---|---|---|---|---|---|
| J. Valladares cf | 2 | 3 | 1 | 3 | 0 | 0 |
| F. Sierra 2b | 3 | 1 | 1 | 1 | 3 | 0 |
| J. Morales lf | 5 | 1 | 3 | 2 | 0 | 0 |
| P. Arango 3b | 3 | 1 | 0 | 1 | 1 | 0 |
| H. Mirabal ss | 4 | 0 | 0 | 1 | 3 | 0 |
| M. Parrado 1b | 4 | 0 | 1 | 11 | 0 | 0 |
| M. Gámiz c | 4 | 0 | 2 | 4 | 0 | 0 |
| J. Ramos rf | 4 | 1 | 2 | 4 | 0 | 0 |
| F. Martínez p, | 3 | 1 | 0 | 0 | 2 | 0 |
| Totales | 32 | 8 | 10 | 27 | 9 | 0 |

ANOTACION POR ENTRADAS

| | | | | |
|---|---|---|---|---|
| Almendares | 120 | 000 | 000 | 3 |
| Marianao | 320 | 003 | 00x | 8 |

SUMARIO

Carreras empujadas H. Mirabal M. Gámiz. C. López. J. Morales 3. P. Arango. L. Salazar. C. Etchegoyen. Sierra.

Two base hits J. Morales. 2

Sacrifie hits J. Pérez

Struck outs F. Martínez 2. R. Fernández 4. Bases por bolas F. Martínez 2. R. Fernández 6.

Tiempo una hora 45 minutos. Umpires R. Atán (home) J. Magriñat, (bases). Anotador Julio Fránquiz, ObservacionesX. bateó por Cueto en el novenc.

**Segundo Juego**

**ALMENDARES**

| | V. | C. | H. | O. | A. | E. |
|---|---|---|---|---|---|---|
| J. Vázquez rf | 4 | 0 | 0 | 0 | 0 | 0 |
| J. Pérez 1b | 4 | 0 | 0 | 7 | 3 | 0 |
| L. Salazar lf | 5 | 0 | 1 | 0 | 0 | 0 |
| C. Echegoyen ss | 5 | 0 | 2 | 4 | 5 | 0 |
| J. M. Fernández c | 5 | 0 | 0 | 9 | 1 | 0 |
| C. López cf | 2 | 3 | 1 | 0 | 0 | 0 |
| M. Cueto 3b | 2 | 0 | 1 | 1 | 2 | 0 |
| F. Valdés 2b | 2 | 0 | 2 | 0 | 2 | 0 |
| A. Luque p. | 1 | 0 | 0 | 0 | 0 | 0 |
| S. Massip X | 1 | 0 | 0 | 0 | 0 | 0 |
| B. Rodríguez p. | 0 | 0 | 0 | 0 | 0 | 1 |
| M. Solis 2b | 1 | 0 | 0 | 1 | 0 | 0 |
| J. Lorenzo p, | 1 | 0 | 0 | 0 | 1 | 0 |
| Totales | 35 | 3 | 7 | 24 | 17 | 1 |

**HABANA**

| | V. | C. | H. | O. | A. | E. |
|---|---|---|---|---|---|---|
| J. Abreu 2b | 5 | 0 | 1 | 4 | 3 | 0 |
| F. Correa ss | 4 | 1 | 2 | 2 | 2 | 1 |
| A. Oms, cf | 5 | 1 | 1 | 4 | 0 | 0 |
| M. A. González c. | 4 | 1 | 3 | 5 | 0 | 0 |
| R. Estalella 3b | 4 | 1 | 3 | 0 | 2 | 1 |
| E. Gutiérrez rf lf. | 4 | 0 | 2 | 1 | 0 | 0 |
| R. Cueto lf | 4 | 0 | 2 | 1 | 0 | 0 |
| G. Sotolongo 1b | 3 | 0 | 1 | 9 | 1 | 0 |
| J. Nazario p, | 4 | 1 | 2 | 1 | 2 | 0 |
| O. Estrada rf | 0 | 1 | 0 | 0 | 0 | 0 |
| J. Mirallés p, | 0 | 0 | 0 | 0 | 0 | 0 |
| Totales | 37 | 6 | 17 | 27 | 10 | 2 |

ANOTACION POR ENTRADAS

| | | | | |
|---|---|---|---|---|
| Almendares | 101 | 100 | 010 | 3 |
| Habana | 010 | 120 | 11x | 6 |

SUMARIO

Carreras empujadas M. Cueto R. Cueto. A. Luque. R. Estalella 3 a Oms. 2 J. Lorenzo. Two base hits R. Cueto. C. Echegoyen. Home runs R. Estalella.

Bases robadas C. López 3. Double plays F. Valdés a C. Echegoyen a J. Pérez. Struck outs J. Nazario, 5. A. Luque 5. B. Rodríguez 3. J. Lorenzo 0. J. Mirallés 0.

Bases por bolas J. Nazario 6 A. Luque 0. B. Rodríguez 0. J. Lorenzo 1. J. Mirallés 0. Dead balls. J. Lorenzo a G. Sotolongo. Passed balls J. M. Fernández, wilds A. Luque.

Tiempo dos horas 10 minutos. Umpires R. Atán, home J. Magriñat bases. Anotador Julio Fránquiz. Observaciones hits a Luque 12 en 5 y 24 v. e. X. Bateó por Luque en el sexto Lo ganó Nazario,

Lo perdió Luque.

# UN INTERESANTE MATCH HOY POR LA MAÑANA EN EL STADIUM «TROPICAL»

Hoy a las nueve de la mañana, en el Stadium de La Tropical, galantemente cedido por el señor Julio Blanco Herrera, tendrá lugar un emocionante partido entre el Club Deportivo La Lechera y la Selección Británica de los Ferrocarriles Unidos. Una vez terminado este encuentro, habrá un ponche para los jugadores de ambos equipos. El encuentro ha despertado grandes rivalidades y gran atracción. Será un juego espectacular.

# EL EQUIPO DE LA "EMBAJADA" VENCE EN EL VOLLEY BALL

Comenzó una interesante serie en el H. Y. C. La Directiva será reforzada el miércoles

Comenzó la serie de volley ball organizada por el Havana Yacht Club entre sus dos magníficos equipos: Embajada Americana y Directiva del Havana Yacht Club. El primer triunfo correspondió a los «yankees» con los scores de 15x7 y 15x6.

Los «directivos» comenzaron impetuosamente y parecía en disposición de alcanzar el triunfo al lograr Pedroso dos buenos saques de apertura de curso que falló Jimmy Fletcher. Pero la alegría duró poco pues Carter, con terroríficos saques cortados, comenzó a sacar a su team hacia adelante y más nunca le fué desfavorable la ventaja. El Embajador Guggenhein estuvo feliz en sus bolas a los zagueros apuntándose algunos tantos decisivos.

Fernández del Valle mientras tuvo «aire» logró destacarse en la defensiva, logrando algunas devoluciones dificilísimas. Sammy Tolon fué sin duda el eje del primer juego.

Es preciso hacer constar que la Directiva salió a llenar sin los servicios de Rábano Rodríguez y Comodoro Ribas. El popular Rabanito con su buen juego y Comodoro Ribas esperan tomar participación en los encuentros del próximo miércoles.

Si el team de la Embajada repite su triunfo pasado mañana conquistará el almuerzo que se discute.

Véase el score:

**PRIMER JUEGO**

**DIRECTIVA**

| | 1 | 2 | Pds. |
|---|---|---|---|
| E. Llanso | 0 | 0 | 2 |
| M. Pedroso | 2 | 0 | 4 |
| L. F. Valle | 1 | | 4 |
| G. Alvarado | 1 | | 1 |
| S. Tolón | 2 | | 7 |
| P. Cadenas | 0 | | 3 |
| Totales | 6 | 0 | 19 |

**EMBAJADA**

| | 1 | 2 | Pds. |
|---|---|---|---|
| H. Guggenhein | 0 | 2 | 2 |
| B. Carter | 7 | 1 | 1 |
| A. Nufer | 1 | | 3 |
| J. Fletcher | 0 | | 3 |
| Major O-Hare | 4 | | 3 |
| E. Reed | 0 | | 1 |
| Totales | 12 | 3 | 13 |

**SEGUNDO JUEGO**

**DIRECTIVA**

| | 1 | 2 | Pds. |
|---|---|---|---|
| E. Llansó | 0 | 0 | 1 |
| M. Pedroso | 3 | | 1 |
| L. F. Valle | 2 | | 3 |
| G. Alvarado | 1 | | 4 |
| S. Tolón | 0 | | 5 |
| P. Cadenas | 1 | | 5 |
| Totales | 7 | 0 | 19 |

**EMBAJADA**

| | 1 | 2 | Pds. |
|---|---|---|---|
| H. Guggenhein | 3 | 2 | 0 |
| B. Carter | 2 | | 2 |
| A. Nufer | 6 | | 0 |
| J. Fletcher | 0 | | 6 |
| Major O-Hare | 0 | | 3 |
| E. Reed | 2 | | 1 |
| Totales | 13 | 2 | 12 |

**Resultado final**

| | | |
|---|---|---|
| Embajada | 15 | 15 |
| Directiva | 6 | 7 |

# GILBERT ELLSTON CAYO DEL CABALLO EN LATONIA Y SE ENCUENTRA MUY MAL

LATONIA, diciembre 25. (AP) Aparentemente destinado a conquistar el primer puesto entre los jockeys de la nación, Gilbert Ellston cayó sobre el duro piso del track del Jockey-Club local y ahora tal vez nunca más vuelva a montar.

Pero aun cuando no pueda otra vez subir a la silla Ellston probablemente terminará tercero de los primeros jockeys de la temporada debido a su brillante trabajo realizado en los comienzos de la season.

El accidente que le dejó fuera de combate, arruinó las esperanzas de los jockeys para figurar como leaders en 1932, pues Monte Parrish fué declarado culpable del accidente y suspendido por el resto de la season.

Cuando sufrió el accidente Ellston había montado 148 veces y ganado 168 carreras. Su eliminación deja luchando por los honores de 1932 a Johnny Gilbert y Hank Mills.

# WILLIAM HARRIDGE ESTA SOÑANDO CON LA JUSTA DE PELOTA DEL AÑO 33

CHICAGO, diciembre 25. (AP) Cuando se le preguntó a Will Harridge, presidente de la Liga Americana qué tenía más presente en su mente en estos días invernales, dijo: «Luch más reñida en la Liga Americana. La otra noche soñé que estábamos en agosto y todos los clubs estaban empatados».

GENER

EL CIGARRO DEFINITIVO

Desea unas felices Pascuas a sus numerosos amigos

HOYO DE MONTERREY

# Tommy Paul con Fidel La Barba el jueves día 29

La pelea será a 10 rounds y en ella no se discutirá la faja del de Buffalo

NEW YORK, diciembre 25.—(AP). El Chicago Stadium toma a su cargo una buena parte de la responsabilidad de mantener interesados a todos los fanáticos de boxeo durante esta semana.

Para su programa del jueves por la noche, los promotores del Stadium ofrecerán un programa en el cual participarán dos campeones —Tommy Paul, de Buffalo, campeón feather de la National Boxing Ass. y Maxie Rosembloom, reconocido por la Comisión Atlética del Estado de New York, como el rey de los light heavykeights. Ninguno de los títulos sin embargo, se discutirán.

Paul se enfrentará con el resistente californiano Fidel la Barba, en un match a 10 rounds. mientras Rosenbloom se bate con Billy Jones, de Filadelfia, a ocho rounds. George Nichols, de Buffalo, recientemente privado de su título light heavy por decreto oficial se enfrenta con Martín Levandowski, en 10 rounds.

Madison Square Garden, el viernes, ofrecerá un programa heavyweight, encabezado por el match a 10 rounds entre el veterano Tom Heeney de Nueva Zelandia e Isidoro Gastañaga, de España:

El programa de la semana es:

Lunes: En Pittsburgh, Tommy Freeman de Cleveland. vs Gorilla Jones de Akron, 0, welterkeights. 10; en Philadelphia, Eddie Cool. de Philadelphia, vs. Lew Massey. de Philadelphia, lightweights, y Billy Ketchell de Milville, N. J., vss Vince Hambright de Cincinnati welterweights.

Martes: En Los Angeles Young Heter Jackson de Wilmington. Calif. vs. Bobby Pacho de El Centro. Calif. lightweights, 10; en Indianapolis. Young Walker, de Los Angeles, vs. Jackie Purvis de Indianapolis, welterweights, Tiger Jack Fox de Terre Haute. Ind., vs. Larry Johnson de Chicago. heaviweights y Rosy (Kid) Baker de Anderson. Ind., vs. Joe Greb de Pittsburgh, Middleweights. diez.

Miércoles: no hay.

Jueves: En Chicago, Stadium. Fidel La Barba de Los Angeles. vs. Tommy Paul de Buffalo, featherweigths, 10 George Nichols de Buffalo, vs. Martín Lavandowski, light heavwyeights, 10; Bill Jones de Philadelphia, vs. Maxie Rosenbloom. lights Heavyweights. 8 y Freddie Miller de Cincinnati, vs. Jackie Sharkey, de Minreapolis. featherweights 8; en Philadelphia. George Godfrey de Leiperville, Pa., vs. Walter Cobb, de Baltimore. Unknown Winston de Hartford. Conn., vs. Ted Sandwina de Sioux City, Ia., y Jim Maloney de Boston, vs. Leo Mitchell de New York, heaviweights.

Viernes: En New York, Madison Square Garden, Tom Heeney de Nueva Zelandia vs. Isidoro Gastañaga, España, Heavyweights, 10; Hans Birkie, de Alemania, vs. James J. Braddock de Jersey City, Innocente Baiguerra de Italia vs. Marty Gallagher de Washington y Lou Barba de New York. vs. Arthur Huttick de New York. heaviweights. : en Hollywood. Jimmy Evans de San Francisco. vs. Solly Krieger de New York, welterweights. 10.

# BRILLANTE Y MUY ANIMADA ESTUVO LA FUNCION DE NAVIDAD EN EL FRONTON JAI-ALAI, CON EMOCIONANTES PARTIDOS

Aguiar y Solá dejaron en 19 a Juanito y Goyo. Con un alarmante amago de empate Urizar y Echeverría dejaron en 22 a Areitio que perdieron de calle. Ganaron la última Morales y Arrondo

## PARA HOY, MEDIA FIESTA, GRAN FIESTA EN EL JAI

Se fué la cristiana Nochebuena; la pela fenomenal entre los blancos, Ochoa y Areitio y los azules, Urizar y Echeverría. Y como a veces suceden cosas que no deben suceder, pero que sucede, por que en esto de la deporte, gran deporte, suceden esas cosas, que desde Adán, que ya peloteaba majestuosamente por el Paraíso, hasta nuestros días, llaman los inteligentes que no entienden nada de esto, de pelota, «cosas de la pelota», pues sucedió que los azules muy flamantes en Nativitate y los blancos muy Nochebuenas, los azules, salieron peloteando y pegando y dominando completamente, por largas distancias, las dos decenas primeras, sinceramente, por que los blancos, a cada pelota le soltaban un bastonazo a todo meter y pifiar. Pero como les cantamos lo de despierten tropicales y los fiambres dieron media vuelta y despertaron. Los blancos tenían once y los azules 21. Y advertimos que el frontón tiembla, oscila, se estira y se encoge como un acordeón y que sobreviene el fenómeno sísmico y es que los dos blancos, hechos un par de leones, pues peloteando altanero y formidable, pasaron al dominio y subieron y se acercaron y nos hicieron temblequear poniéndose en 20 por 22. Ya comenzaban los alaridos temiendo el empate; pero el empate no se dió; los alaridos cesaron; los azules volvieron al pegue con una brutal pega y los blancos volvieron al bastón y al paraguas; todo para quedarse en 22, después de aquella faena de avance que parecía tragarse al mundo. Y nada, naiá, na. Boletos a $2.60. Boletos de la segunda quiniela, de Mir a $7.40 y la de Mir y de Echeverría a $60.00. También tragamos y que nos aproveche.

Y nos pelotearon la última hora, los blancos, Lizarraga y Mir, contra los azules, Morales y Arrondo, que en buena contra lo empatan en 1, 2, 4, 5, 7 y 8. Y se acabaron las chulerías; luego gran tanda de dominio y de avance siempre azul y buena defensa de los blancos que quedan en el tanto 6. Boletos a $2.20.

Hoy a la misma hora.

**I. Rivero.**

**PROGRAMA OFICIAL PARA LA FUNCION DEL 26 DE DICIEMBRE**

**A las 8 y cuarto**

PRIMER PARTIDO, a 25 tantos.—Millán y Escarza, blancos, contra Morales y Salazar, azules.

A sacar los primeros del cuadro 9 y medio y los segundos del 10.

PRIMERA QUINIELA, a 6 tantos. —Millán, Morales, Salazar, Goyo. Andrés, Arrondo.

SEGUNDO PARTIDO, a 30 tantos. —Arana y Arriola, blancos, contra Argoitia y Echeverría, azules.

A sacar los primeros del cuadro 10 y los segundos del 9 y medio.

SEGUNDA QUINIELA a 6 tantos.—Tomás, Echeverría, Argoitia, Ochoa. Motrico, Arana.

TERCER PARTIDO, a 30 tantos.—Motrico y Tomás, blancos, contra Ochoa y Sarasola, azules.

A sacar ambos del cuadro 10.

# Alcibiades Ortega murió de un golpe recibido en pelea

Fué en el noveno round en lucha con un inglés llamado Lionel Gibbs

PUERTO ESPAÑA, Trinidad, diciembre 25 (S. E.)— Ayer falleció aquí el boxeador cubano Alcibiades Ortega, quien hubo de recibir el próximo pasado jueves un terrible golpe al mentón al sostener un match de boxeo con el pugilista de la Guayana Inglesa, Lionel Gibbs. Ortega fué llevado del ring al hotel y luego al hospital, donde se le prestaron todos los auxilios que la ciencia médica aconseja en estos casos; pero el golpe era fatal y resultaron inútiles; una intensa hemorragia cerebral lo acabó.

El golpe lo recibió en el noveno round, una terrible derecha a la quijada, quedando el boxer cubano con los brazos en alto y dando vueltas al ring, lo que hizo al referee Jimmy Grell suspender el combate dándose por knock out técnico a Lionel Gibb. En seguida se levantó una gran protesta en el público, que quiso agredir al boxeador de la Guayana, el que tuvo que ser auxiliado por la policía para abandonar la arena del boxeo, aunque él en nada era culpable del lamentable caso. Un golpe desgraciado que lo mismo que lo recibió Ortega pudo haberlo recibido el inglés.

Fué la de ayer una manifestación de duelo al acompañar al cementerio los restos mortales del infortunado Al. Ortega. Concurrieron los más destacados elementos del deporte en esta localidad. Asistió, todo pesaroso, el boxer Lionel Gibbs, actitud que hizo el mejor efecto en todos los concurrentes al sepelio, que fueron algunos millares de personas.

Lamentamos profundamente lo sucedido al joven Ortega y nos asociamos por medio de estas líneas al gran dolor de sus padres y demás familiares.

# UNOS 65.000 FANATICOS PRESENCIARAN EL MATCH

PASADENA, California, diciembre 25. (AP).—Del modo que se presenta, unos 65,000 fans del foot ball estarán presentes en el Rose Bowl, con capacidad para 84,000 a fin de presenciar el encuentro de las Panteras del pittsburgh con la Universidad de Southern California el día primero de enero.

M.E.C.D. 2016

Editado por la Compañía DIARIO DE LA MARINA (S.A) cuyo programa consiste: «en la defensa de los intereses generales y permanentes de la Nación cubana, de los especiales de la Colonia española establecida en la misma y de la unión y armonía entre los diversos elementos que conviven en el país.»—Artículo 1o. de los Estatutos.

# DIARIO DE LA MARINA

Fundado en 1832. Dirigido hasta 1913 por don Nicolás Rivero y Muñiz. Oficinas: Habana, Prado 103. New York, Joshua B. Powers Inc. 220 East 42 nd Street.

TELEFONOS: Dirección..... A-4151 — Administrador, Contador, Anuncios, Suscripciones.... Quejas, Talleres y Correo .. .. .. .. .. .. .. .. .. M-7911—M-7912—M-7913 — Jefe Redacción: A-3205—Clasificados: A-3333 — Agencia de Marianao .. .. .. .. .. FO-7380

Precios de suscripción al DIARIO DE LA MARINA
Habana y Provincias:
Mes: $1.20. Trimestre: $3.25. Semestre: $6.25. Año: $12.00
Extranjero:
Trimestre: $4.25. Semestre: $8.00. Año: $15.00.
Edición Dominical (Para el extranjero solamente):
Semestre: $3.00. Año: $5.00.

# VIDA MUNDIAL

## La cuestión petrolera entre Inglaterra y Persia mirada bajo el aspecto político-económico

(Por TIBURCIO CASTAÑEDA)

Hace pocos días me ocupaba yo en este DIARIO DE LA MARINA, de la importancia que había adquirido el Rey Feisal en sus dominios del Irak, merced a los yacimientos de petróleo allí descubiertos que se iban a extender, canalizándolos por la Arabia del Rey Ibn Saud, con manifiesto desvío y hasta oposición de este Monarca que manda también en las ciudades religiosas de Medina y la Meca.

El actual Shah de Persia, que no ha salido de su país, como lo hicieron sus dos últimos predecesores y que se ha desvivido por modernizarlo, está, sin embargo ,orgulloso de que Persia esté representada en la Liga de Naciones de Ginebra, en la que se puede codear con Inglaterra y Francia, y no vacila en presentar ante ese Cuerpo pacifista la concesión petrolera de D'Arcy.

Dícese que el Shah está bien dispuesto hacia la Compañía Anglo-Persa de Petróleo y que tiene estrecha amistad con Sir John Cadman, Presidente de la Junta Directiva; pero al mismo tiempo estima que el Gobierno inglés no se conduce amistosamente con Persia, sobre todo al atravesar los aeroplanos de guerra ingleses el territorio persa, volando camino de la India inglesa.

El Shah pidió ciertas restricciones en los vuelos de los aeroplanos y la Gran Bretaña accedió a ellas, hasta el punto de que esa Compañía de Aeroplanos ha cambiado su punto de aterrizaje y ya sus "buques aéreos" descienden en Arabia, al Este de Persia, y no en terrenos propios de esta Nación.

Otro motivo de preocupación para el Shah de Persia, se dice que es la negativa de Inglaterra a abandonar su protectorado sobre la Isla de Bahrein, en la parte sur del Golfo Pérsico.

Esa isla, gobernada por un Sheik hace muchos años que estaba bajo la protección inglesa; y decía el Shah que puesto que toda la población era de origen persa, debía ser gobernada por él y no protegida por la Gran Bretaña.

### LA ACTUAL DISPUTA ENTRE INGLATERRA Y PERSIA SE CONSIDERA DE ORIGEN POLITICO, Y RUSIA ESTA INTERESADA EN ELLA.

El Gobierno de Persia ha cancelado la concesión de la Compañía de Petróleo Anglo-Persa, que tiene yacimientos tan considerables que se dicen ser los mayores del Mundo, y surgen de ella problemas políticos que pueden afectar a diversas Naciones.

Hace poco más de dos semanas que el Gobierno de Persia canceló la concesión a la Compañía Anglo-Persa de Petróleo, siendo llevada la cuestión por Inglaterra y Persia a la Liga de Naciones; pero mediaron entre ambos países, con motivo de esa cancelación, notas ásperas.

Dicen los políticos de Persia que para su Nación tiene más importancia la cancelación de esa concesión que está regida por el Gobierno inglés, que la baja de ingresos que significa para Persia.

El actual Shah de Persia era tan sólo un soldado raso del ejército persa, y ha dicho que debido a la agresividad de las tropas inglesas en Persia, se ha decidido a cancelar esa concesión de petróleo de la Compañía Inglesa. Pero es el caso que los intereses del Imperio Británico en Arabia y la India, entre las cuales se halla Persia, piden la restauración de la concesión a la Compañía Petrolera Anglo-Persa, que es de grandísima importancia.

Por su parte Inglaterra, según se dice, aceptará alguna modificación de la concesión, sin que padezca el prestigio inglés, pero no podrá aceptar nunca la cancelación de la concesión, pues eso equivaldría a subyugar los intereses de Inglaterra a los de Persia, sin tener en cuenta que eso significaría en Persia, Arabia y en la propia India Inglesa, la decadencia del prestigio y la importancia de la Gran Bretaña.

Los derechos de la concesión, pagados a Persia por la Compañía de Petróleo Inglesa han sido considerables, pues llegaba al 16 por ciento; pero en el año último de 1931 bajaron a la cifra de 305,872 libras esterlinas, comparados con un millón doscientas ochenta y seis mil trescientas doce libras esterlinas, en 1930.

El pago de esa recortada suma en 1931, irritó al Gobierno persa que desde su capital Teherán protestó inmediatamente, diciendo que estaba por debajo de la dignidad de una Compañía, como la Anglo-Persa, entregar esa suma.

Esas disputas sobre las cantidades pagadas por la concesión a la Compañía Inglesa, han existido casi siempre, desde que la Compañía Inglesa obtuvo la concesión. Pocos días después de que Inglaterra declarase la guerra a Alemania en 1914, obtuvo la mayor parte de las acciones de la Compañía Anglo-Persa de Petróleo; pero antes se había preguntado a la Gran Bretaña si quería colocar dinero en esa Compañía de Petróleo. El Gobierno inglés contestó que le interesaba el asunto, porque quería tener reservas de petróleo para sus buques en diversos mares .Envió en seguida una comisión de peritos a Persia y entre ellos se contaba Sir John Cadman, que informó favorablemente.

Aunque Persia otorgó la concesión por 60 años, en 1901, no se terminó la construcción del primer depósito hasta 1908, después de haber gastado varios millones de pesos en exploraciones perforadoras.

Para entonces estaban cansados los concesionarios de gastar enormes cantidades de dinero en exploraciones y dieron la orden de suspender los trabajos de perforación para la búsqueda de petróleo; pero no llegó ese aviso a un capataz llamado Reynolds, sino cuando este estaba seguro de que había petróleo donde hacía calicatas, y pidió un día más para seguir trabajando, y en efecto saltó de la perforación un grueso chorro del codiciado petróleo. Se construyó la primera tubería de 135 millas desde Tembi hasta el Golfo Pérsico, en Abadán, donde hoy tiene la Compañía Petrolera Anglo-Persa una refinería de petróleo de cien mil barriles diarios de capacidad.

Una gran parte del petróleo que necesita la flota militar inglesa, lo compra a la Compañía Anglo-Persa; y la Directiva de ésta dijo recientemente a sus accionistas, que la conducta del Gobierno persa exige prudencia a la Compañía concesionaria y explotadora que, por su parte, desea llegar a un acuerdo amistoso.

Hay quien atribuye a la influencia que tiene la Rusia Soviet en Persia, la acción de esta sobre la concesión a la Compañía de Arcy, que así se la llama generalmente, a la Anglo-Persa.

Allá por el año 1850 hasta la caída del Imperio ruso, había una gran rivalidad entre Inglaterra y Rusia respecto a su influencia en Persia, y en 1901 William Knox de Arcy, que era de Australia, obtuvo del Gobierno persa la concesión actual que lleva su nombre.

Desde 1899 a 1903 más de cuatro millones de libras esterlinas fueron prestadas a Persia por el Banco de Rusia, recibiendo esta Nación importantes concesiones.

En 1907 Inglaterra consintió en no tratar de obtener concesiones políticas o comerciales al norte de una línea que se tirase desde la unión de Rusia, Persia y Afghanistán a Kasr-Shirin en la frontera del Irak.

Ese acuerdo de 1907 subsistió hasta la caída del Gobierno Imperial ruso; y quedó Inglaterra en libertad de extender su influencia en Persia, como lo ha hecho.

# Charlas Femeninas

(Por Leonor Martínez de Cervera)

## ¡NOCHEBUENA! ¡NAVIDAD!

¿Para cuántos habrá sido esta noche pasada «nochebuena»? ¡Ay! ¡Cuán pocos, pero cuán pocos la habrán llamado «nochebuena»! ¡Cuántas amargas y silenciosas lágrimas se habrán derramado en los desolados hogares en los cuales ni un mísero pedazo de pan habrán habido para mitigar el hambre!

Miseria y dolor espiritual, ese dolor mucho más terrible que el físico es lo que hubo en los pobres hogares. ¡Nochebuena! ¡Con cuánto regocijo se pronunciaba antes esta palabra, que era sinónima de júbilo familiar porque, aun en estos tiempos modernistas en los que la moda impone que las familias se agrupen en lugares que nada dicen a las almas, todavía en algunos hogares los venerables abuelos presidian la larga mesa a la cual se sentaban los hijos, los nietos, los familiares y los amigos más íntimos para conmemorar entre animadas charlas y gozosas risas, el nacimiento del Dios Niño. Música, cantos, frescas y argentinas carcajadas poblaban los ámbitos de las moradas, ricas o pobres, pues hasta en las más modestas era siempre celebrada la bella noche que nos recuerda el nacimiento del Salvador Para los niños que sólo ven en ella abundancia de ricas golosinas y de lindos juguetes, esa noche de encanto y algazara, para los que ya paladearon las mieles de la vida y gustaron el amargor que se encuentra muchas veces en el fondo de la dorada copa en que se liban aquéllas, era dulce remanso en el que la melancolía del recuerdo desaparecía oyendo las cristalinas risas de la grey infantil. La animación y el contento espiritual eran los compañeros de estas memorables fechas. Lo único amargo que algunas veces suele dejar tras sí es una botellita con aceite de ricino que la previsora mamá guarda para los glotones... Mas hoy la previsión maternal estará de más porque lo único que necesitarán, grandes y pequeños, son pañuelos para enjugar el llanto que a raudales brota de los tristes ojos que con empañada mirada contemplan la solitaria mesa que antaño tembiara de gozo unas veces al verse tan linda y opíparamente adornada, de temor otras al sentir tanto peso encima... En esta Nochebuena sólo se oyeron en los míseros hogares los sollozos de los que sin poder conciliar el piadoso sueño, gimieron desesperados, y los suspiros de los inocente chiquillos que con hambre se quedaron dormidos. Algunos desdichados habían comido, mojados con lágrimas, el pan que la bendita Caridad puso en sus manos. Pero ¡ay!, ni aun este pan habrá llegado a todos los menesterosos. ¡Son tantos.. tantos...!

¡Y aun siguen los hombres envueltos en la capa hecha con orgullo, ambición, egoísmo, odio y rencor! ¡Aun la desolación que los rodea y los ayes lastimeros que lanzan los desgraciados, no han conmovido los endurecidos corazones! Aun después de haber transcurrido tantos siglos desde aquella noche bendita que Jesús sonrió a los hombres, la Humanidad sigue consumida por las pasiones que ni el cruento sacrificio del Hijo de Dios, consiguió alejar de los corazones. Hasta los elementos se han contaminado con el hombre y por doquiera surgen airados devastando en horas lo que el saber y la paciencia construyeron en largos días, y dejando tras sí ruinas, miseria y dolor.

El traidor Judas, el egoísta Pilato y el feroz y sanguinario Herodes siguen viviendo en el corazón humano. Los pretorianos que desgarraron las divinas carnes del dulce Mártir del Gólgota, que lo crucificaron porque predicaba la humildad, la virtud y el amor y que le dieron a beber hiel y vinagre para gozar viendo en su boca un rictus de amargura, han sobrevivido a través de las centurias y hoy, como ayer, sus corazones siguen herméticamente cerrados para el amor y la piedad. A la vez que en noches como la pasada, parece decirnos entre el misterioso titilar de las estrellas y el quedo susurro de la brisa: «Amaos los unos a los otros», el odio fieramente responde: «Despedazaos mutuamente». A la preexcelsa voz que desde lo alto nos llega entre las nacaradas ondas de la luna, murmurando: «Paz en la tierra a los hombres de buena voluntad», el orgullo, la ambición y el egoísmo, le contestan: «Guerra encarnizada, guerra sin cuartel hasta exterminarnos».

Llanto, desolación, ruinas y hambre es lo que hemos tenido para conmemorar esta fecha que siempre, siempre debía ser celebraba con los corazones rebosantes de júbilo y fraterno amor.

Odios, ambición, egoísmo y orgullo ¿cuándo desapareceréis para darle paso al amor que Jesús predicó? El amor, sólo el amor fraternal que debe unir a todos los hombres podrá devolvernos la tranquilidad y la dicha perdidas; pero ¿será oída su voz? El clamor angustioso que hoy brota de los labios de tanto desdichado, ¿se escuchará entre el espantoso fragor de las pasiones?

UNA PILDORA AL ACOSTARSE

Y una sonrisa al levantarse.

Todo el mundo había soñado con él; un laxante que pudiera tomarse indefinidamente—todas las noches si fuere necesario—sin temor de malos resultados. Combinando seis hierbas preciosas, traídas de los bosques de países lejanos, el Dr. William Brandreth, afamado médico inglés, ha resuelto el problema.

Las Píldoras de Brandreth no están hechas para aquellos que buscan un efecto rápido y violento, sino para las personas que desean asegurar el funcionamiento adecuado y regular de los intestinos, sin temor de malos resultados.

Su acción les ha conquistado millones y millones de agradecidos favorecedores, que han extendido su uso a más de 70 países del mundo. Los especialistas reconocen el valor de la fórmula.

Las Píldoras de Brandreth obran sobre el intestino grueso solamente, y por lo tanto no interrumpen ni descomponen la digestión. De acción suave, inofensiva y completa, no irritan ni envician.

Tome una Píldora de Brandreth esta noche al acostarse, y mañana comenzará usted el día de buen humor. Las venden todas las buenas farmacias.

MAGNESIA SARRÁ
Sabrosa-Espumante-Anti-ácida
Inmediatamente alivia:
Jaquecas, Mareos, Acedías
ASEGURE UN DIA FELIZ
Tome las mañanas toma una cucharada
DROGUERIA SARRÁ
LA MAYOR

SUSCRIBASE AL Diario de la Marina

## "Los hijos nativos de España jamás fueron ni serán extranjeros en las patrias de la América-hispana" nos dice P. Ivarz

El Sr. Ivarz, comentando unas «Impresiones» de nuestro Director, hace un estudio histórico-social de Cuba y de la influencia preponderante de la Madre Patria

Señor Director del DIARIO DE LA MARINA.
Doctor J. I. Rivero,
Habana.

Atormentado señor: ¡Qué gran. des contemplo las cuitas de su alma, cuando se asoma por los gavilanes de su pluma, y se ve incomprendida! ¡Qué de amarguras debe de devorar, cuando le sale al paso la **Patriotería Política!** Y, ¡señor Rivero!, el **Politiquismo al uso** qué sima tan profundo y lóbrega ha abierto en el mundo hispánico!

Con todo, sírvale de consuelo pensar que no está usted sólo deambulando por esa silenciosa calle de Amarguras, añorando el alba de esas **Grandezas,** posibles y ciertas, que en sí encierra y atesora el **alma** de la **Raza** Española-Americana. Otros hay, también, que le acompañan silenciosamente.

Cuando usted con la punta de su pluma sacó del acervo articular de la actual Constitución republicana española el consabido inciso del **Artículo** 24 que dice: **«En estos mismos países, si sus leyes no lo prohiben, aun cuando no reconozcan el derecho de reciprocidad, podran naturalizarse los españoles sin perder la naturalidad de origen»,** para exponerlo a la consideración del pueblo Cubano y al estudio de sus **Intelectuales,** pensé que, en esos precisos momentos, pudo más en usted el fortísimo amor, que siente por su Patria Cubana, que toda otra consideración y conveniencia.

Dejando a parte, si estas cosas son las que enaltecen a uno, vengamos a la sustancialidad del **Hecho;** y el **hecho** es que España ha cumplido ya magníficamente con su deber: el de poder, en cuanto Madre, estrechar, recibir en su regazo y por igual a todas sus hijas, las Repúblicas hispano-americanas. Veamos ahora lo que a éstas toca hacer y, en particular, a Cuba.

¿Qué es Cuba?—Cuba, isla, es el **solar** de propiedad legítima del pueblo cubano.

En efecto: realizado el descubrimiento de la isla de Cuba, se inició en ella el **proceso histórico, religioso y jurídico,** —el único propio de toda Patria—, por los **españoles,** los cuales fueron sus primeros **pobladores,** pero no **Colonizadores;** porque ellos, además de aumentar y enriquecer el **patrimonio social,** notablemente, y de adicionar e incorporar a la Sociedad humana una buena porción del linaje humano con sus descubrimientos, vinieron en nombre de la Religión y del Derecho, a lo que ya era por razones de hallazgo, muy legítimamente suyo a **Poblar, crear y hacer** Patrias, pero no a **colonizar;** pues **colonizar,** históricamente, sabe a actuación de un intruso e implica —a la sordina— confiscación, expropiación, usurpación, explotación y expoliación; y, mal que pese al **Colonizador,** significa y es, además, para el **colonizado,** dominación, forzosa, servidumbre, vasallaje, esclavitud y total ruina del **colonizado.** Y España no **colonizó,** porque de su actuación salió esa magnificente pléyade de **personas sociales, soberanas y jurídicas,** que se llaman Argentina, Méjico, Cuba, etc., las cuales son hoy, sustancial y jurídicamente, verdaderas y auténticas PATRIAS.

Pues bien; iniciado en Cuba el **proceso histórico, religioso y jurídico** con la venida de los **españoles,** se fué éste sustanciando y vitalizando a medida que nuestros primeros pobladores, con los sudores de sus frentes, la habilidad e industria de sus manos, las privaciones y penalidades sin cuento y... hasta el sacrificio de vidas de muchos de ellos! fueron paulatina y progresivamente haciendo apto, adecuado, fecundo, util y provechoso el suelo de la Isla, para hacerle producir todas las cosas necesarias y útiles, convenientes y provechosas a la Sociedad. De este modo, los primeros pobladores, a costa de grandes trabajos y de mayores sacrificios, se granjearon ante los dictados de la Equidad la propiedad legítima del suelo de la Isla. Luego Cuba, isla, es el solar de propiedad legítima del pueblo Cubano.

Por lo tanto, todo otro pueblo que intente expoliar al pueblo Cubano de su legítimo **Patrimonio,** cometerá un crimen de lesa Humanidad.

CUBA, PUEBLO, ES ETICAMENTE UNA PATRIA.

En efecto; el **proceso histórico, religioso y jurídico** fué, progresivamente, elaborando y desarrollando la creación de encomiendas, colonatos y haciendas; la importación de semillas, plantas y animales domésticos de todas clases; la instalación de **familias,** jurídicamente constituidas; el establecimiento de oficios, artes, comercio, industria y enseñanzas; y la fundación de aldeas, pueblos, villas y ciudades, regidas y gobernadas por **autoridades jurídicas,** —la religiosa, civil, judicial y militar.

Todavía más; este **proceso,** que es el único **constitucional,** pero no constituyentista, es el que elaboró, estructuró y modeló rápidamente y maravillosamente aquellas **Parroquias y Municipalidades** tan soberanas; el que generó y alumbró aquellos **centros** de enseñanza y cultura tan superiores; el que provocó y formó aquellas defensas, tan bravas y heróicas, que las aldeas, pueblos, villas y ciudades hacían de los bienes del **procomún,** ante el pillaje y desmanes de corsarios y piratas; y, por último, él fué el que engendró, sustanció y vitalizó aquellas demandas tan vehementes y aquellas súplicas tan reiteradas de nuevas libertades y fueros, que de continuo hacía el pueblo Cubano a la Madre Patria por conducto de sus legítimas **Autoridades y Representantes** en Cortes... hechas con tanto ahinco y tesón, que ya en 1868 se provocaba la **Gran Guerra de los Diez Años,** la cual no fué más que un vigorosísimo impulso de sus ansias incontenibles de **Soberanía,** porque ya el pueblo Cubano se sentía **Dueño** de sí mismo. Tan es así que pocos años después, vemos cómo este **Proceso Religioso y Jurídico** plasmaba definitivamente y gloriosamente la **Patria Cubana** con el logro de su **Independencia** en 1898, quedando Cuba **jurídicamente** constituida en una Patria.

Luego Cuba, pueblo, es éticamente una **persona social, soberana y jurídica:** es una Patria.

SU CONSTITUCION VERDADERA Y AUTENTICA.

Pero la fuerza o virtud que generó, sustanció y vitalizó al pueblo cubano; la energía que elaboró, estructuró, modeló y plasmó este maravilloso **complejo social, consciente y armónico;** el alma que vivificó la **persona social, soberana y jurídica** de la Patria Cubana; y realizó todos los nexos, precisos y ajustados; y estableció todas las relaciones, naturales y jurídicas y todas las dependencias necesarias y convenientes entre todos los elementos sociales, que constituyen, componen e integran la Patria Cubana, fué, no la virtualidad política del **Derecho Constituyentista,** —un pseudo **Derecho—,** sino la virtualidad jurídica del Derecho; pero de ese Derecho sustanciado, vitalizado, elaborado y estructurado con las sustancias, esencias y dictados de la Constitución Divina y Universal de la Sociedad Humana, la Religión; la cual es la constitución fundamento, tipo y modelo de todas las **Constituciones,** cuyos fundamentos, esencias y dictados se hallan vivos e indeleblemente impresos en la conciencia de todos los **individuos** y de todos los **seres sociales.**

De donde se sigue que la Patria Cubana, por su propia virtualidad biológica, tiene su **Constitución Religioso-Jurídica,** que le es propia, ingénita, viva e inmanente en su conciencia social: **Constitución** que es la sustanciación y condensacion de todos los principios biológicos, que la generación, elaboraron, estructuraron, modelaron y plasmaron en una hermosísima **persona social, soberana y jurídica.**

Pues bien; esta obra admirabilísima es propia y exclusiva de la Patria Española; de esa Patria Española, de la cual sólo un hijo de la Nación Española, pero no de la Patria Española eminente por cierto, se atrevió a decir, no sin cometer una insigne torpeza, que **«estaba invertebrada».** ¡INVERTEBRADA!! la Matrona más majestuosa de la Humanidad!

Deciamos que esta obra es propia y exclusiva de la Patria Española; porque, para ella, dió la carne de sus carnes, y los huesos de sus huesos, y la sangre de su sangre y el alma de su alma; y lo dió en tan alto grado—lo propio hizo con sus otras hermanas—, que, al sustanciar, asimilar e incorporar Cuba, en propio ser, todos los elementos que le aportaba la Madre Patria, pudo transformarse y convertirse, maravillosamente, en una verdadera Patria.

De lo expuesto se colige claramente que los hijos nativos de la Patria Española jamás han sido, son y serán **Extranjeros** en las Patrias hispano-americanas; así como los hijos nativos de las Patrias hispano-americanas tampoco han sido, son y serán jamás **Extranjeros** en la Patria Española. Esta es la verdadera verdad histórica; y ésta la realidad viva, imborrable e innegable. Y solo aceptando Cuba (y lo propio las demás Repúblicas hispano-americanas) todo el verismo de la realidad histórica, es como quedará vivificada, unificada y entroncada su Historia con el pasado; solo así el pueblo Cubano será un TODO social, vivo, armónico, comprensible y explicable; solo así será su Historia el exponente verdadero de su proceso biológico: nacimiento, crecimiento, desarrollo, formación y estructuración de la **persona social, soberana y jurídica** de la Patria Cubana; y solo así, en fin podrá Cuba **situarse** de nuevo en su cauce **Constitucional, religioso y jurídico.**

Luego, evidentemente, España, en esta ocasión, ha cumplido magníficamente con su deber: autorizar a los suyos para adquirir la **Ciudadanía** en las Repúblicas hispano-americanas, sin perder la **Nativa;** y, en reciprocidad, reconocer la facultad o derecho a los hispano-americanos a adquirir la **Ciudadanía** en la Patria Española, sin perder la **Nativa.**

(N. B.).—Es de advertir que esta RECIPROCIDAD de ciudadanías solo puede admitirse y concederse a las **Familias** con residencia habitual. Al **Individuo «a secas»** no se puede ni se debe otorgar, mientras éste permanezca **Soltero;** porque el tal no ha aribado aún a la categoría de SER-SOCIAL.

Esto es lo que sus **«Impresiones»** del día 3 de diciembre me han sugerido. Usted verá para lo que sirve y lo que hace de ello. Y, ahora, perdone **la intrusería** de un suscriptor del DIARIO.

De usted atto. y s. s.,

**P. Ivarz.**

BLOK CUBANO
DE ALMANAQUE PARA 1933
365 hojas. - Tamaño 2¼ x 3¾"
CON GRAMPA Y SIN ELLA
Seoane y Fernández
Fabricantes
COMPOSTELA 135. - HABANA

# LAS TEORIAS SOBRE LOS RAYOS COSMICOS SERAN DISCUTIDAS ESTA SEMANA EN ATLANTIC CITY

Dos connotados hombres de ciencia de los Estados Unidos presentarán informes contradictorios sobre sus estudios y observaciones, lo que dará lugar a muy interesante debate

CHICAGO, diciembre 25 (AP.)—Ante el Tribunal Supremo científico de los Estados Unidos irá esta semana una cuestión que se ha debatido en los consejos de los sabios: el qué y de dónde de los rayos cósmicos.

El tribunal es la reunión anual de la Asociación Americana para el progreso de la ciencia que se celebrará en Atlantic City.

Los hombres que expondrán teorías contradictorias sobre los rayos cósmicos son el profesor Robert A. Millikan, presidente del Instituto de Tecnología de California, y el profesor Arthur H. Compton, afamado físico de la Universidad de Chicago.

El debate se registrará el viernes cuando ambos hombres de ciencia leerán los informes que han preparado sobre tan interesante cuestión. También tratará de ese problema el doctor G. L. Lochner, del Instituto Rice.

La cuestión que ha de debatirse, según el profesor Compton, es si los rayos penetran en la atmósfera terrestre como particular eléctricamente cargadas o fotones, verdaderos rayos de longitud extremadamente pequeños, tales como los de la luz.

Millikan y el profesor Compton convienen en que al nivel del mar los rayos se componen de una mezcla de los dos tipos. Para conocer la verdad hay que remontarse al aire.

Otra cuestión importantísima que se tratará en la misma reunión es ésta: ¿Los rayos varían en intensidad con la altitud?

### MEDICION DE LA LUZ EMITIDA POR LA GEGENSHEIN

CHICAGO, diciembre 25 (AP.) — La Astronomía ha dado otro paso de avance. El profesor C. T. Elvey, de la Universidad de Chicago, anunció que ha medido la intensidad de la luz emitida por «Gegenshein» por medio de la célula foto-eléctrica, lamada también «ojo» eléctrico de la industria.

Conectando la célula al gigantesco telescopio de refracción de cuarenta pulgadas, el profesor Elvey ha descubierto que se trata de una elipse de cerca de veinte grados de ancho por treinta de largo, que arroja una luz ligeramente más intensa que la estrella Vega.

La luz, al caer en la célula eléctrica, producía una corriente muy débil que fué medida con el auxilio del electómetro.

El «Gegenshein», según el profesor Elvey, es causado probablemente por la diseminación de la luz solar por miriadas de pequeñas partículas de materia meteórica esparciadas por el plano de la órbita de los planetas. Aparecen como porciones hinchadas de la luz zodiacal que se extiende por el cielo como una banda de plata.

El primero que advirtió este fenómeno, hace tres cuartos de siglo, fué Theodor Brorse, de Alemania.

Aunque fácil de ver en condiciones favorables, el «Gegenshein» no se observa muy a menudo, dijo el profesor Elvey. Las luces de las ciudades, especialmente, dificultan verlo.

N. GELATS y Cía.
Habana. BANQUEROS Aguiar 106-108
Vendemos cheques de Viajeros
Pagaderos en todas partes del mundo
y Cartas de Crédito Circulares
en las mejores condiciones.
"SECCION DE CAJA DE AHORROS"
Recibimos Depósitos en esta Sección Pagando el 3 por 100 Anual. Todas estas operaciones pueden efectuarse también por correo

# Del Lejano Ayer

Hojeando la Colección del DIARIO — Por R. A. Catalá

El desastre que es hoy para Cuba, la industria azucarera, hace que nos llenemos de melancolía cuando evocamos el pasado fastuoso de la que fué fantástica riqueza.

En el lejano ayer de 1776 pasaban de seiscientos los ingenios de Cuba con una producción de trece mil cajas de dieciseis arrobas cada una, prosperidad que fué consolidada con la gran emigración que vino de Haití al independizarse esa colonia de Francia, a fines del siglo XVIII. Gobernaba a Cuba el memorable gobernador Las Casas, y bajo su mando el auge de la industria azucarera fué muy grande. La ruina de la mayor parte de los ingenios de Haití dieron al azúcar cubano una situación privilegiada muy parecida a la llamada aquí "de las vacas gordas" del año 1919, pues llegó a cotizarse a treinta reales la arroba. Para mayor fortuna de nuestros azúcares, cuando estos sucesos ocurrían se encontraba en la Corte de España el ilustre habanero Francisco de Arango y Parreño, en comisión especial del Ayuntamiento de la Capital del que era Procurador y sus sabias y eficaces gestiones allí dieron por resultado que persistiera la prosperidad de la industria. Arango y Parreño consiguió que se arriara en Cuba la bandera del prohibicionismo mercantil que la Metrópoli había tenido enhiesta aquí tantos años.

Sistemas nuevos y perfeccionados para la elaboración del azúcar fueron implantados en Cuba y surgieron verdaderos expertos "maestros de azúcar" muy superiores naturalmente a aquel Pedro González, el primero que hizo azúcar en la Habana, y que se cita en una acta del Cabildo en mayo de 1603. Un meritísimo vecino, Nicolás Calvo de la Puerta, costea la instalación de un ingenio modelo, en Güines, en que da a conocer trapiches movidos por el agua con mejor calculado sistema de calderas y hornillos y hace aplicaciones químicas originales; las concesiones y franquicias se aumentaban y el azúcar volvió a cotizarse al fabuloso precio de cuatro pesos la arroba con que empezó su fomento en 1598. Así siguió triunfante la industria azucarera, pues aunque en 1808 se abatió bastante y la arroba del dulce bajó a siete reales y más de treinta ingenios sucumbieron, muy pronto se le ve victoria de nuevo, venciendo a sus enemigos, los remolacheros, ya fuertes competidores en el mercado. El mismo benemérito cubano Arango y Parreño, citado anteriormente, como resultado de un viaje por Inglaterra, Francia, Portugal y las colonias británicas, trajo a Cuba el procedimiento de aplicar la fuerza del vapor a los molinos de caña sustituyendo con ese poderoso agente el tardío e imperfecto sistema de los bueyes y las mulas. Los primeros ensayos se hicieron en un ingenio del Conde de Jaruco con bastante éxito; pero hubo que abandonarlo por falta de maquinistas expertos. Esto demoró algún tiempo el poder disfrutar las ventajas de ese progreso; hasta que se introdujeron los trenes jamaiquinos en muchos bateyes por la acción inteligente y fecunda del cubano Conde de Casa Montalvo. En el quinquenio de 1815 al 1819 la producción se intensificó de modo asombroso, alcanzando la cifra enorme de diez y seis millones quinientos siete mil seiscientos cuarenta y ocho arrobas, aparte de 141.263 pipas o bocoyes de mieles. Los viejos ingenios cambian entonces sus aparatos de fabricación por otros en que la física y la química se combinan para producir más y mejor el codiciado fruto hasta que aparece en Cárdenas en 1843 el ingenio "Flor de Cuba" de Juan Arrieta, con la innovación de convertir el azúcar en mieles y aprovechar los residuos que se perdían antes con las antiguas maquinarias; y los nombres de Howard, Roth, Vaivet, Brame-Chevalier Champenois y Derosne, eran ya familiares en el país como autores de los asombrosos adelantos con que se engrandecía la industria azucarera. El muy discreto Capitán General Gerónimo Valdés concibe con sabia previsión, en 1842, la separación del cultivo de la caña y de la elaboración del producto, es decir la siembra de la industria anticipándose con clara visión de estadista, a resolver el problema de la esclavitud; pero la inestabilidad de la Regencia de Espartero que dirigía los destinos de España durante el lapso de gobierno de Valdés no permitió a éste implantar la sabia reforma. Los ingenios eran ya emporios de riqueza y los cubanos de entonces dándose cuenta de la importancia de esa industria se preocupaban de su mejoramiento y estabilidad influyendo en instituciones como la Sociedad Económica de Amigos del País y la Junta de Fomento para que se especializasen los estudios sobre la materia y se enviasen comisionados al extranjero para estar al tanto de sus progresos. La preocupación por el mejoramiento de los ingenios fué tan grande que durante algunos años fué tema permante en los certámenes de la Sociedad Patriótica uno referente no ya a la siembra ni a la fabricación, sino a la mejor manera de administrar las fincas azucareras.

Según el censo de 1837 sólo en la jurisdicción de Bayamo había 58 ingenios. En 1846 había en todo Cuba cerca de 1,500 ingenios con una producción tan copiosa que permitió a sus dueños instalar en los bateyes de las fincas lujosas viviendas con un confort fantástico en que los valiosos mobiliarios de madera del país y las vajillas de oro y plata eran tan frecuentes como los artísticos adornos de plata del quitrín y del calesero, en que paseaban las vaporosas cubanas de la época por las guardarrayas, trillos y caminos reales, antecesores de la carretera de hoy. El trinitario Justo Germán Cantero pudo dar a luz en 1857 con la feliz colaboración del artista francés M. R. Labrochet, un magnífico Port-folio en que aparecen admirablemente reproducidas en colores por la litografía, cincuenta de los mejores ingenios existentes en aquellos risueños tiempos en los campos de Cuba. Entre ellos, figura el "Alava", del vizcaíno Julián de Zulueta, que en su zafra de 1859 había dejado una utilidad líquida de doscientos mil pesos y una suma proporcionada a su importancia los otros ingenios de la época, porque la guerra franco-prusiana había encarecido el mercado azucarero de modo extraordinario.

La caña estaba en su marcha triunfante hacia el Emporio.

# LOS HUMEDOS Y LOS SECOS SE PREPARAN

Unos y otros tratan de conseguir la victoria al terminarse las vacaciones

WASHINGTON, diciembre 25 AP.—Los partidarios de la cerveza y los prohibicionistas están haciendo esfuerzos con el fin de obtener la aprobación de sus respectivas proposiciones en el Senado después de la Navidad.

Los jefes de la Alta Cámara predicen la aprobación antes de fines de la sesión, pero se nota una gran divergencia de opiniones acerca del procedimiento, no solo entre los enemigos de la prohibición, sino también entre los secos.

Los jefes republicanos y demócratas están dispuestos, sin embargo, a que el asunto llegue a la votación en la presente legislatura, y no se advierte ningún movimiento organizado por parte de los amigos de la prohibición para impedirlo.

Los amigos de la cerveza temen el filibusterismo, temor que no han disipado las seguridades que han dado los jefes de que habrá votación. Al mismo tiempo, muchos de los llamados «jefes húmedos» entienden que será mejor que se vote la abrogación de la Enmienda. Temen estos que la aprobación del proyecto de la cerveza constituya una remora para la derogación de la enmienda constitucional prohibicionista.

Instituto de 2a. Enseñanza de la Habana. Comisión Científico-Deportiva

Habana.

Todos los días de 9 a. m. a 12 a. m. y el día 3 de enero de 1933 hasta las 10 a. m., se recibirán en las Oficinas del Instituto de 2a. Enseñanza de la Habana, proposiciones en pliegos cerrados para la construcción de cinco (5) armarios de madera y vidrio, y entonces se abrirán y leerán públicamente. En la misma oficina se facilitarán informes y el pliego de condiciones a quienes lo soliciten.

DOCTOR F. FRANCA
Comandante Médico del Ejército
Director p. s. r.
D 23-24-25-26—Enero 1-2

M.E.C.D. 2016

# INFORMACION CATOLICA

## QUINIENTAS FAMILIAS POBRES HAN SIDO OBSEQUIADAS EN ESTAS NAVIDADES POR EL P. VIERA, PARROCO DEL CERRO

El párroco del Cerro R. P. José Viera, enfermo de bronquitis, se ha superado a sí mismo organizando la Navidad del Pobre, tradicional en su feligresía.

Ni su enfermedad, ni la penuria de los tiempos amortizaron su ardiente celo en favor de sus pobres feligreses, antes bien, con las dificultades se acrecentó.

El sábado 24, a las ocho de la mañana quedaron inscriptas quinientas familias y lo recibido no llegaba para cien.

Con fiebre se dirige al altar, celebra su Misa en la cual pide al Señor lleve a cabo una vez más la multiplicación de los panes y de los peces.

Y aunque no lo crean los espiritus fuertes, desde las nueve a las once de la mañana el pueblo en general remitió tal cantidad, que de tres a cinco de la tarde cada una de las quinientas familias recibían un colosal paquete conteniendo abundante ración de víveres, ropa, zapatos magníficos que donó Bulnes y Comp., frazadas, tabacos, viandas, pan, galleticas y dinero. Y aún sobró para socorrer el domingo a domicilio a unas cincuenta familias vergonzantes y a un centenar de pobres en la Iglesia después de la Misa Mayor.

Pero aun quedaba una amarguísima pena al Padre Viera, al no poder abonar algo de sus sueldos a los profesores de su escuela nocturna obrera El Salvador; pero como Dios no hace las cosas a medias, llegaron cien pesos donado por un norteamericano.

Al recibirlos, el Padre Viera exclamó:

«En Tí esperé, Señor, y no fuí confundido».

A las tres de la tarde las señoras Ceferina Saavedra, Mercedes Sánchez, señoritas Peón, Lidia Castro, Bebita Zayas y María Catalá y los señores Enrique de la Maza y señor Felipe Descalzo, bajo la dirección de la doctora Guillermina Portela, dieron comienzo a la entrega de los numerados cartuchos con una caridad sin límites, atendiendo con especial solicitud a los ancianos, a los inválidos y a los niños.

Durante dos horas presenciamos un espectáculo altamente sublime y encantador: Pobres mugrientos que salían transformados en flamantes caballeros, del sombrero a los zapatos y del vestido interior al exterior.

Otros no esperaban a salir para encender sus grandes tabacos, mientras los niños, sin miramiento alguno, hincaban sus dientes en los sabrosos panes, en los dulces o en la fruta.

Y algunos de los débiles que se beneficiaron con las dieciseis docenas de botellas de Maltina Tívoli, regalo de La Tropical, se la despacharon en un periquete.

El reparto ordenadísimo, habiendo cuidado del orden cuatro vigilantes de la Estación del Cerro que comanda el capitán Manuel Sell, a quien el Padre Viera hace presente su gratitud y le recomienda el eficiente servicio de sus subordinados

El Padre Viera nos suplicó muy encarecidamente hagamos presente su profundísimo agradecimiento a los periódicos DIARIO DE LA MARINA y «El Mundo», al pueblo en general, por su inmensa caridad para con sus pobres feligreses.

Mil gracias a las señoras, señoritas y caballeros que le auxiliaron en la distribución.

Queda complacido el Padre Viera, a quien es debido todo honor y gloria, pues él ha sido el motor que puso en movimiento esta grandiosa obra de caridad.

Dios premie superabundantemente su inmensa caridad para con sus amadísimos pobres.

Cuando nos retirábamos, nos dice el Padre Viera: «Desearía que usted diera las gracias en mi nombre al penado Rogelio Gamallo, el cual me felicita las Pascuas, pues dice que nunca puede olvidar que me debe la vida».

«En efecto, condenado a muerte, contribuí a su indulto, al cual por cierto se hizo digno, pues es tal su comportamiento que ya obtuvo rebaja de condena.

«Consígnelo como un caso típico de gratitud en un penado».

Es, en verdad, digno de anotarse.

Gabriel BLANCO.

## VARIOS CULTOS QUE SE ANUNCIAN PARA MAÑANA EN DIVERSAS IGLESIAS

**En San Francisco**

Los piadosos ejercicios de los Trece Martes.

Por la mañana a las 7.30.

Por la tarde a las 5.15, conjuntamente con el Octavario del Niño Jesús.

**En María Auxiliadora**

Los Martes Perpetuos de Don Bosco.

**En la Capilla de las Escuelas Pías de la Habana**

La Pía Asociación de San Antonio de Padua de la Parroquia de Monserrate, a las 9 a. m., celebra los solemnes cultos de los Trece Martes.

**En Santa Clara**

El Jubileo Circular en la iglesia de Santa Clara, sita en el Reparto de Lawton-Batista.

La misa del Sacramento a las 8 a. m.

La reserva a las 5 p. m.

**En los demás templos**

Las misas rezadas y cantadas de costumbre.

**BELENES O NACIMIENTOS**

En los diversos templos de la Habana pueden admirarse hasta el Día de los Santos Reyes.

**DE DIAS**

Celebran hoy, lunes 26 del actual, sus días, los R. R. P. P. Esteban Rivas, S J., y Esteban Maestro-Juan, C. M.

En honor de estos religiosos se celebrarán misas de Comunión general en las iglesias de la Merced y Reina, respectivamente, a las 8 a. m.

A tan distinguidos Ministros del Altísimo, deseamos muchas felicidades.

## LOS QUINCE JUEVES AL SANTISIMO POR LOS PADRES CARMELITAS DEL VEDADO

El día ocho, se celebró en la Iglesia de los Padres Carmelitas del Vedado, el de los Quince Jueves al Santísimo.

Dieron comienzo los cultos a las 8 y media a. m. con misa cantada en la que ofició el P. Ambrosio.

La cátedra Sagrada fué ocupada de manera magistral por el Superior P. Hilarión, quien de manera sentida pronunció una bella oración Sagrada Sobre la Eucaristía, mereciendo numerosos elogios de la numerosa y selecta concurrencia que invadía el templo.

La parte musical, fué interpretada por el coro de la Iglesia, compuesto por distinguidas y piadosas damas de la barriada, bajo la sapientísima dirección del P. Hilarión, quienes interpretaron bellas piezas eucarísticas.

El altar lucía un bello adorno floral, obra ejecutada por el Hermano Fray Roberto, sacristán de la Iglesia.

Asistió una numerosa y distinguida concurrencia.

Estos cultos fueron celebrados por la intención de una piadosa y agradecida dama que oculta su nombre.

Nuestra felicitación al P. Hilarión por la brillantez de dicha solemnidad.


**Compañía TRASATLANTICA ESPANOLA**
SERVICIOS DE VAPORES CORREOS

El Trasatlántico
**"MAGALLANES"**
Saldrá de la Habana el día 23 de Diciembre
Para:
CADIZ Y BARCELONA
vía New York

El Trasatlántico
**"CRISTOBAL COLON"**
Saldrá de la Habana el día 15 de Enero
Para:
VIGO, CORUÑA, GIJON, SANTANDER, BILBAO, CADIZ Y BARCELONA
vía New York.

PARA VERACRUZ
Vapor «CRISTOBAL COLON» — Enero 8.

PARA CANARIAS:
El Trasatlántico
«MARQUES DE COMILLAS» — Febrero 8.

GARCIA & DIAZ, Ltda.
Agentes Generales
Palacio de la Lonja. Teléfonos M-6911 y M-6912
Apartado número 1690
HABANA



**Empresa Naviera de Cuba**

Apartado No. 2490, Dirección Telegráfica: EMPRENAVE
Claves en uso: A. B. C., 4a. y 5a.
Edición Western Union Walkims and Apedix
SAN PEDRO No. 6.—HABANA

TELEFONOS: A-6236. Pasajes y Fletes: A-5315. Información general: A-4730 Departamento de Tráfico: A-3963. Almacén.

A-5034: Segundo Espigón de Paula; M-2680: Tercer Espigón de Paula

NOTA.—Las escalas de Port-Au-Price, Aux-Cayes (Haití), San Pedro de Macoris R. D. Aguadilla Mayaguez y Ponce P. R. Kingston (Jamaica), son eventuales, ésto es, se harán cuando el pasaje o la carga lo amerite.

VAPORES EN SERVICIO: Presidente Machado; Baracoa, Cienfuegos, Eusebio Coterillo, Gibara, Guantánamo, Habana, Joaquín Godoy, Julián Alonso, La Fe, Las Villas, Manzanillo, Rápido, Santiago de Cuba y Camagüey

PUERTOS DE ESCALA: COSTA NORTE. — Puerto Tarafa, Nuevitas, Manatí, (Victoria de las Tunas), Puerto Padre, (Chaparra) Gibara, (Holguín), (Velasco Bocas), Vita, Banes Nipe, Mayarí, Antilla, Preston, Sagua de Tánamo (Cayo Mambí), Baracoa, Guantánamo, (Boquerón y El Deseo) y Santiago de Cuba.

COSTA SUR.—Cienfuegos, Casilda Tunas de Zaza, Santa Cruz del Sur, Manopla, Guayabal, Manzanillo, Campechuela, Media Luna, Niquero, Ensenada de Mora y Santiago de Cuba

COSTA NORTE de VUELTA ABAJO.— Bahía Honda, Río Beracos, Puerto Esperanza, Santa Lucía, (Minas de Matahambre), Río del Medio, Dimas, Arroyo de Mantua y La Fe.

REPUBLICA DE HAITI. — Port-Au-Prince, Aux Cayes.
REPUBLICA DOMINICANA. — Santo Domingo, San Pedro de Macoris y Puerto Tarafa.

PUERTO RICO.— San Juan, Aguadilla, Mayagüez y Ponce.
JAMAICA.— Kingston.



**UNITED FRUIT COMPANY**
LA GRAN FLOTA BLANCA. — SERVICIO DE VAPORES

| VAPOR | SALE DE | FECHA | LLEGA A | FECHA |
|---|---|---|---|---|
| CALAMARES | NEW YORK | DIC. 29 | HABANA | ENE. 2 |
| VERAGUA | HABANA | DIC. 30 | NEW YORK | ENE. 2 |
| TOLOA | NEW ORLEANS | DIC. 24 | HABANA | DIC. 26 |
| TURRIALBA | NEW ORLEANS | DIC. 28 | HABANA | DIC. 30 |
| SAN BLAS | BOSTON | DIC. 29 | HABANA | ENE. 3 |
| ATENAS | HABANA | DIC. 30 | NEW ORLEANS | ENE. 2 |

PRECIOS DE PASAJE
Entre Habana y New York .. $ 75.00
Ida y vuelta .. $ 75.00 [sic]
Ida y vuelta .. $110.00
Entre Habana y New Orleans. $ 45.00

Salidas regulares de la Habana a Jamaica, Cristóbal, Costa Rica y Panamá, conectando con todos los Puertos Occidentales y Orientales de Centro y Sud América.
TODAS LAS SALIDAS SUJETAS A CAMBIO SIN PREVIO AVISO.
OFICINA GENERAL: Muelle de Sta. Clara. Telf M- 6975 Oficina de Pasajes: Prado 110-A. Tel. M-8268



**PANAMA PACIFIC LINE**
BUQUES TURBO - ELECTRICOS DE 33,500 Toneladas.
PROXIMAS SALIDAS:
**"CALIFORNIA" para San Francisco**
vía Panamá, Diciembre 27
**"VIRGINIA" para NEW YORK**
Diciembre 30
En la magnífica clase de turista a NEW YORK
**$75.00 ida y vuelta**
Agentes:
THE WEST INDIES SHIPPING & TRADING Co.
Wm. H. Smith. Presidente.
OBISPO 75 — Teléfono: A-7322.



**Compañía del Pacífico**
MALA REAL INGLESA
(THE PACIFIC STEAM NAVIGATION COMPANY)
VAPORES CORREOS INGLESES
A España, Francia e Inglaterra
Por el magnífico trasatlántico de 25 mil toneladas.
**"Reina del Pacífico"**
SALDRA DE LA HABANA
*EL 26 DE DICIEMBRE*
PARA
Vigo, Coruña, Santander, La Pallice y Liverpool
PRIMERA, SEGUNDA Y TERCERA CLASE
**Servicio a PANAMA, PERU Y CHILE vía Kingston**
EL VAPOR
*"ORCOMA"*
SALDRA EL 1ro. de ENERO 1933.
Para informes generales, reservaciones, fletes, etcétera:
AGENTES GENERALES.
DUSSAQ Co. Lt. S. A.
PALACIO DEL CENTRO ASTURIANO.
TELEFONO: A-6540.—HABANA.



*Italian Line* **REX**
El Supertrasatlántico
de MATANZAS Enero 1 -- 12 a. m.
directo para
Gibraltar -- Niza -- Génova
(Vía New York)
TRAVESIA OCEANICA EN CINCO DIAS
*Pasajes:* A. BONA. C. O'REILLY -1- HABANA


# Anuncios Clasificados de Ultima Hora

## ALQUILERES

### A-1 Habana

MODERNOS FRESCOS primero, segundo pisos, Infanta 102-A, casi esquina San Rafael recibidor, sala, 4 cuartos, baño intercalado, comedor, cuarto, servicio criada, galería cerrada. Llaves: Isidoro, encargado. Informes: M-1559.
A-1 43034 25 Dic. 28

A UNA CUADRA DE MONTE
Revillagigedo 22 altos, se alquila, sala, saleta, 3 cuartos, baño intercalado, comedor al fondo cuarto y servicio criados.
A-1 43045 25 Dic. 28

SE ALQUILA MUY barata Campanario 209 altos, entre Figuras y Carmen, sala, comedor corrido, cinco cuartos grandes, cocina, servicios, mucha agua. Llave en el café. Informan: Lealtad 238, A-2689, U-2256.
A-1 43055 25 Dic. 28

PRADO 62-BAJOS esquina Colón. Propios para establecimiento o familia larga. Llave e informes en la misma.
A-1

SE ALQUILA. SALUD 61 altos entre Campanario y Lealtad, a una cuadra de Reina, 3 de Belascoaín. 3 de Gliano y 4 de San Rafael. Recibidor, sala, cinco cuartos grandes, baño completo, comedor, cocina, servicio de criados y un cuarto en la azotea. Nunca falta agua, tiene un depósito de seis mil litros. La llave en los bajos. Informes en el F-3468.

### A-1 Habana

CHACON 6 BAJOS, entre Cuba y Aguiar, recién pintada y fresca. Sala, comedor, cuatro cuartos, baño y demás servicios, las llaves en el No. 4. Informes: M-1559.
A-1 43033 25 Dic. 28

SE ALQUILA EN $12, Príncipe 6, por Hornos. Sala, dos cuartos, patio, cocina, servicios, mucha agua, llave en la bodega. Informan: Lealtad 238, A-2689, U-2256.
A-1 43054 25 Dic. 28

SE ALQUILAN: Los ventilados altos, Aguila 23 esquina a Trocadero. Llave bodega, bajos. Informes: Villegas 80. Telf. A-7072.
A-1 42959 24 Dic. 28

SAN RAFAEL 139 y 161 altos entre Lucena y Marqués González y Marqués González 6 entre San Rafael y San José, amplias casas sala, comedor, tres cuartos, baño y servicios. Llaves en la misma. Precio reducido. Informes: A-6420.
A1

### A-2 Vedado y Príncipe

C ENTRE 21 Y 23, amplísimos altos de construcción antigua, pero por eso sumamente cómodos y ventilados, terraza, sala, 5 cuartos, comedor, baño etc. Precio reducidísimo. Informan: Goizueta. F-3937.

17 No 447 ENTRE 8 y 10, amplia casita interior entrada independiente, sala, 3 habitaciones, patio, comedor, baño, etc. Precio 3 veces rebajado. Informan: Goizueta. F-3937.
A-2 43069 25 Dic. 31

ALQUILO GRAN residencia calle 23, Vedado; sin muebles 100 pesos, con muebles 180, muy lujosa; garage para dos máquinas. Llame F-5397.
A-2 43030 25 Dic. 28

EDIFICIO «BIARRITZ» Calzada del Vedado, entre J e I. Se alquilan frescos modernos pisos altos y bajos con sala, comedor 2-3 cuartos, baño, cocina. Precios $20.00 a $40.00. Se exigen referencias.
A-2 42970 24 Dic. 27

CALLE N No. 26, altos esquina 17, Vedado. Jardín, portal sala, comedor, cinco habitaciones, baño completo. Llave en la misma. Informes: A-6420.
A-2

EDIFICIO CALLE H. No. 184 entre 23 y 21. Vedado. Con todo confort, casitas al estilo americano. Alquiler razonable. Informes el portero.
A-2

LINEA 122 ALTOS entre 8 y 10. Vedado. Moderna casa, terraza, recibidor, sala, cinco habitaciones, dos baños intercalados, comedor, cuarto y servicios de criados. Llaves bajos. Informes: A-6420.
A-2

### A-3 Cerro y Palatino

SAN SALVADOR ESQUINA a Arzobisjo amplios bajos con sala, comedor, 2 cuartos, baño completo, patio etc Precio: $14.00. Informan: Goizueta. F-3937.
A-3 43068 25 Dic. 31

### A-4 Marianao y sus Repartos

SE ALQUILA CHALECITO recién fabricado muy bonito, con sala, comedor, cuatro habitaciones, garage muy buen baño. Avenida Diez No. 5 entre 6 y 7, Ampliación Almendares. Informes: F-2493.
A-4 43032 25 Dic. 28

TERCERA ENTRE 2 y 4, Reparto La Sierra. Moderno chalet. Recibidor, sala, seis cuartos, comedor, servicio, garage. Llaves de 2 a 5 p. m. Informes: A-6420.
A-4

### A-5 J. del Monte y La Víbora

JESUS DEL MONTE 5 altos y bajo, próximo esquina Tejas. Sala, comedor, 3 habitaciones, baño. Llaves ferretería al lado. Informes: F-5400.
A-5 43066 25 Dic. 30

ALQUILO $15. Moderna casa mampostería, decorada, portal, sala 2 habitaciones, comedor, baño, cocina, patio, Libertad 74, casi esquina Juan B. Zayas, Víbora. Llave, informes: San Mariano 42 esquina Revolución I-6015.
A-5 42994 24 Dic. 28

SE ALQUILAN. En la Víbora, dos casas Dolores 333 y 335 entre 16 y 17 portal, sala, tres cuartos, baño, comedor patio, traspatio, media cuadra de los tranvías Havana Central, Lawton-Parque Central y guaguas de Lawton-Batista. Llaves en las mismas. Informes: San Mariano 43, Víbora. Teléfono X-3898.
A-5 42980 24 Dic. 28

CONCEJAL VEIGA 5. entre E. Palma y L. Estevez. Chalet moderno, sala, comedor, 5 habitaciones, jardín, portal, 2 baños. Llave al lado 9 a 11 a. m. y 3 a 5 p. m. Informes: A-6420.
A-1

CALZADA DE LA VIBORA, esquina Genaro Sánchez, frente Paradero Havana Central. Moderno piso alto. Informes: A-6420.
A1

### A-7 Sto. Suárez y Mendoza

SE ALQUILA. SANTA Emilia casi esquina San Benigno, casa moderna, muchas comodidades, baratísima. Informan en la bodega. I-7292. A-3480
A-7 43047 25 Dic. 1 Ene

### B-1 Casas-Apartamentos

**8 Y 19**
VEDADO
LUJO, CONFORT Y ECONOMIA
1-a-4 cuartos, luz, teléfono, frigidaire radio, garage, criados, piscina, restaurant
**F-6635**

## ALQUILERES

### B-2 Naves y Locales

ANGELES ESQUINA A MALOJA
Moderno local para establecimiento, alquiler reducido Llave en Suárez 137, de 3 a 12. Informan: Compañía «El Iris». Empedrado 34 A-1294
B-2 42998 24 Dic. 27

SE ALQUILA UNA CASA grande de cielo raso en Campanario 205, propia para depósito, almacén, fábrica o cualquier industria o comercio entre Figuras y Carmen, se puede ver a toda hora Informan: Lealtad 238. A-2689, U-2256.
B-2 43056 25 Dic. 28

ESQUINA CENTRICA muy barta, Zulueta 71 esquina Dragones, adaptada para establecimiento 8 puertas a la calle. Alquilo toda o parte y admito proposiciones. Informes: U-3810, o en la misma de 2 a 4.
B-2 53073 25 Dic. 20

### B-4 Habitaciones

ALQUILO HABITACION CON muebles y ducha al tipo 25 cts. y otra 40, por días; se da comida si lo desea. Lealtad 131. Salud y Dragones.
B-4 43080 25 Dic. 27

## SE SOLICITAN

### S-1 Criadas y Criados

SOLICITO CRIADA española, de 25 a 30 años, acostumbrada a servir mesa y a limpiar bien; con buenas referencias. Vedado: Calle 15 No. 380, entre 2 y 4. Venga después de las 9.
S-1 42031 25 Dic. 27

SE NECESITA UN criado de manos; y un chauffeur, que pueda dar alguna recomendación, sueldo, $20 el criado y $25 el chauffeur. Compostela 58.
S-1 43040 25 Dic. 27

## AGENCIAS DE COLOCACIONES

CUALQUIER CLASE de empleado que necesite, de oficina, hoteles o domésticos pídalos a la CUBAN AMERICAN EMPLOYMENT, tenemos de todas nacionalidades con buenas referencias. Telf. A-3806, A-3343
X 43023 25 Dic. 28

## SE OFRECEN

### O-1 Criadas y Criados

SE OFRECE JOVEN española para cuartos. Sabe coser, planchar, atender bien la ropa. Sabe perfectamente el servicio fino y da referencias de casas conocidas. Telf. M-7789.
O-1 43039 25 Dic. 27

DESEA COLOCARSE muchacha española para comedor o cuarto o manejadora: tiene referencias. Teléfono M-1768.
O-1 43052 25 Dic. 27

DESEA COLOCARSE una espapñola de criada de manos, cuartos, comedor o manejadora; tiene referencias. Teléfono F-3813.
O-1 43059 25 Dic. 28

DESEA COLOCARSE una joven española de criada de manos, sabe servir a la rusa, sabe lavar ropa fina y planchar; no tiene pretensiones y tiene referencias. Telf. F-6121.
O-1 43070 25 Dic. 27

SE DESEA COLOCAR una muchacha española para criada de manos, sabe servir bien la mesa; tiene buenas referencias. Teléfono A-9774.
O-1 43065 25 Dic. 28

SE OFRECE CRIADA española para cuartos y coser, sabe cortar y tiene buenas referencias, no le importa ir a los repartos. Telf. A-3343.
O-1 43025 25 Dic. 27

SE OFRECE UN criado español para casa particular; tiene buenas referencias de las casas en que ha trabajado, es formal, sin pretensiones; va a donde sea necesario. Teléfono A-6505.
O-1 43022 25 Dic. 29

CRIADO ESPAÑOL se ofrece práctico en el servicio fino de comedor, hace cocktails de todas clases. Referencias buenas de casas conocidas. Informan: Telf. A-9704.
O-1 43061 25 Dic. 27

SE OFRECE CRIADA de manos española, sabe servir la mesa, lavar y planchar ropa fina; tiene buenas referencias. Telf A-3806.
O-1 43026 25 Dic. 27

SE DESEA COLOCAR 1 joven española de criada; entiende de cocina. Teléfono F-3873.
O-1 43044 25 Dic. 28

SE DESEA COLOCAR una joven española, sabe hacer de todo, es formal, da referencias. Teléfono M-4631
O-1 43067 25 Dic. 27

SE OFRECEN DOS muchachas españolas de buena presencia y con inmejorables referencias, una sirve perfectamente comedor; otra sabe coser y cortar lavar ropa fina, salen de la Habana. Telf. M-7122.
O-1 43029 25 Dic. 27

SE DESEA COLOCAR una muchacha española; tiene referencias, Manuela. Teléfono F-3503.
O-1 43048 25 Dic. 27

### O-2 Cocineras y Cocineros

SE DESEA COLOCAR UNA joven española para cocinar y limpiar a un matrimonio solo o corta familia. Teléfono M-4338.
O-2 43081 25 Dic. 28

SE COLOCAN DOS españolas, una para cocinar y limpiar y la otra para limpiar y manejar un niño; tienen referencias. Telf. M-6034.
O-2 43079 25 Dic. 27

DESEA COLOCARSE una joven española. Es cocinera y repostera. Informan: F-1176.
O-2 43000 24 Dic. 27

## SE OFRECEN

### O-2 Cocineras y Cocineros

SE OFRECE COCINERA española repostera o para criada, tiene recomendaciones; en la misma un muchacho, Animas y Monserrate, altos de la plaza, cuarto 17, puede dar su teléfono al dueño de la bodega. Llamada M-4448.
O-2 43043 25 Dic. 27

DESEA COLOCARSE un española para cocinar y limpiar; otra criada de manos o cuartos, sabe zurcir, sale al campo, está práctica. Informan: A-0881.
O-2 43 074 25 Dic. 27

MUCHACHA ESPAÑOLA SE coloca para cocinar y limpiar a corta familia o para lavandera; tiene recomendaciones. Teléfono FO-1184.
O-2 43078 25 Dic. 27

SE OFRECE SUPERIOR cocinera de color, repostera, va a repartos; otra cocina bien, ayuda en limpieza a corta familia, sabe lavar y planchar. Tienen referencias. Telf. M-7122.
O-2 43028 25 Dic. 27

SE OFRECE SOLO para la cocina, buena cocinera repostera, cocina criolla y española, toda clase de platos finos, es limpia, dispuesta, formal; tiene referencias. Telf U-1260.
O-2 43037 25 Dic. 27

SE DESEA COLOCAR una joven española para cocinar y limpiar o de criada de manos; tiene referencias de donde ha trabajado. Teléfono X-2256
O-2 43036 25 Dic. 27

DESEA COLOCARSE en casa particular, un buen maestro cocinero y repostero. Sabe cocinar francesa, española y criolla. Es muy formal y tiene referencias muy buenas. Informan: Telf. M-5287.
O-2 43042 25 Dic. 29

DESEA COLOCARSE cocinera asturiana, cocina a la americana, española y criolla, sabe repostería, tiene referencias de casas anteriores, ayuda a otros quehaceres si es corta familia. Informan: U-3406.
O-2 43041 25 Dic. 27

SE OFRECE española para cocinar y limpiar corta familia, sabe cocinar bien, y tiene buenas referencias. Teléfono A-3343.
O-2 43024 25 Dic. 27

SE DESEA COLOCAR una muchacha española para cocinera. Recomendaciones las que deseen. F-7596.
O-2 43063 25 Dic. 28

SE DESEAN COLOCAR dos jóvenes españolas, una para cicinar y limpiar y la otra para cuartos o comedor o criada de manos. Teléfono: FO-2674.
O-2 43053 25 Dic. 28

SE DESEA COLOCAR una española, para comedor, o manejadora, muy cumplidora de su trabajo; tiene inmejorables referencias. Informan: U-5897.
O-2 43049 27 Dis. 29

### O-6 Choferes

CHAUFFEUR JOVEN, soltero, competente cualquier máquina, ofrezco mis servicios particulares o comercio, sin pretensiones, buenas recomendaciones, donde trabajé largo tiempo. Informan: teléfono FO-2614.
O-6 43071 25 Dic. 27

## SE COMPRAN

### C-4 Establecimientos

COMPRO BODEGA o tienda mixta, en $3,000 a $9.000 en la Habana o fuera de ella, doy en pago propiedad en esta ciudad dando o tomando diferencia, no soy corredor, trato directo con interesado. Informan: Suárez 108, altos de 12 a 5 p. m.
C-4 53060 25 Dic. 28

### C-12 Objetos-Varios

U-2530: COMPRO OBJETOS Arte. (Sanos o rotos). Antigüedades, muebles finos, corrientes y clínicos, pianos, máquinas escribir enseres establecimientos, baúles, maletas, oro viejo, porcelanas. Dinero y negocio rápido. U-2530.
C-12 42966 25 Ene. 4

## SE VENDEN

### V-1 Casas

VENDO $1.500. Moderna casa mampostería, portal, sala, 2 habitaciones, baño intercalado, comedor al fondo, patio, traspatio, puede verse, Juana Alonso 12, casi llegando Calzada Concha, Luyanó. Alberto Cuervo. Obispo 59 altos. M-1537.
V-1 42997 24 Dic. 28

VENDO CASA MAMPOSTERIA moderna, con portal al frente, superficie 410 varas, precio de situación, calle Rodríguez y San Indalecio, Víbora. Alberto Cuervo. Obispo 59, altos. M-1537.
V-1 42992 24 Dic. 28

### V-4 Establecimientos

MONTE 297, CAFE-CANTINA, todo lujo, lado cine «Violeta». Cuatro Caminos. Se vende con contrato o admite socio mitad. Buen negocio. Jóvenes ambiciosos. Informes: M-3959
V-4 42997 24 Ene. 3

### V-5 Muebles y Prendas

NECESITO VENDER, pronto, los elegantes y modernos muebles de mi casa, sala, comedor y cuarto, están nuevos. Concordia 31 altos, esq. a San Nicolás.
V-5 43046 25 Dic. 4 Ene.

### V-7 Automóviles y Accesorios

SE VENDE EN $35.00 camioncito cerrado. En buenas condiciones. Calixto García 30, Regla.
V-7 42759 21 Dic. 27

FOLLETIN 27

*Concordia MERREL*

# EL CRISOL DEL MATRIMONIO

(ORDEAL BY MARRIAGE)

Versión española de J. GOL.

1º de Junio de 1932.

NUMERO EXTRAORDINARIO

LA NOVELA ROSA

(De venta en «La Moderna Poesía», Obispo 135. Teléfono A-1171)

Una noche, después de cenar y a continuación de un silencio prolongado, Duan murmuró pensativo:

—Yo me pregunto: ¿qué pasará a estas horas en Londres?...

Y Jane conoció que la luna de miel tocaba ya a su fin.

Hay que decir que ella se reservaba una carta para jugarla en el momento en que el antojo de la ciudad amenazara cogerle traidoramente por el cuello; y decidió jugarla entonces, es decir, antes de que el antojo se volviera realmente agudo.

—¡Qué casualidad, Duan! ¡Precisamente en este momento estaba pensando en Londres!

—¿De veras? —preguntó Duan sorprendido.

—¿No te parece que ya sería hora de que Harford tuviera una sucursal en Londres?

La idea le sorprendió, pero al cabo de un momento vió en ello la mejor manera de encontrar posibilidades..

—¡Jane, eres un genio! Porque eso significaría... que tendríamos que «vivir en la ciudad», ¿verdad?

—¡Oh! La idea no es original mia —confesó ella.—Tu tío tenía muchas ganas de hacerlo. Precisamente cuando murió estaba preparando los planes para emprender el asunto.

—Entonces — exclamó Duan con solemne entonación, —es nada menos que nuestro deber llevarlo o cabo, ¿eh?

Inmediatamente empezaron a tratar del programa en detalle y con un entusiasmo indescriptible. Pero el aspecto que más interesaba a Duan era el de que la central de Harford sería, una vez instalada, la oficina de Londres y no la de Liverpool, como hasta entonces.

Al día siguiente puso un telegrama a Hooton ordenándole que tuviera inmediatamente el piso a punto para recibir a su nueva dueña, y tres días después dejaban Maraig.

Jane no quería arriesgarse a que Duan llegara a cansarse de las escenas de la luna de miel, y ahora, aunque él deseara vivamente volver a la ciudad, también le dolía dejar Maraig. Por eso cuando Jane, puesto ya el sombrero, fué en su busca a su habitación, en donde él estaba recogiendo el equipaje, y le acercó su mejilla para que se la besara, diciéndole: «Duan, ha sido el tiempo más feliz de mi vida; el más dulce y amoroso tiempo. Tú te has conducido como un verdadero enamorado...», Duan se sintió profundamente emocionado y sus brazos se levantaron vivamente para rodear el talle de Jane.

Pero el abrazo no tuvo éxito, porque llevaba una maleta en cada mano y, al chocar, se le escaparon y cayeron estrepitosamente al suelo detrás de Jane, armando un estruendo mayúsculo... y convirtiendo la emoción en risa.

... ... ... ... ... ... ... ... ...

Cuando llegaron a la oficina de Liverpool encontraron que todo marchaba a las mil maravillas, y no hay que decir que Mac Gregor se puso radiante de alegría ante la idea de que su plaza allí quedaba con carácter definitivo.

—Se me ocurre — dijo Duan a Jane—que tú ya habías pensado en esto otras veces... Por eso debiste hacer que viniera aquí Mac Gregor durante una temporada...

—¡Claro! —replicó ella. —Ya puedes suponer que antes tenía que hacerse la prueba.

Duan le dirigió una mirada de entusiasmo.

Tan pronto como todos los asuntos del negocio estuvieron satisfactoriamente arreglados, se dirigieron a Londres, en cuyo piso los esperaba el fiel Hooton.

* * *

«Aquí— se dijo Jane en la noche, al entrar en el cuarto renovado de Duan,—aquí es en donde empieza la verdadera vida de matrimonio. Lo de Maraig no ha sido más que... la luna de miel. Aquí empieza la realidad...»

### CAPITULO X

Una de las primeras cosas que ocurrieron después de que el señor y la señora Duan Harford se hubieron instalado en Londres, fué la visita del pequeño Theodor Penn.

Con la impetuosidad de su pasión y con la agitación de los primeros días, Duan se había olvidado incluso de extender la noticia de su matrimonio entre sus antiguas y numerosas amistades. Y el pequeño Penn, contra su usual hábito de charlatanería, se guardó también la noticia, a excepción de uno o dos amigos (y especialmente Laura Fane), a los cuales confió la nueva con una alegría harto maliciosa.

Cuando llegó Penn, Jane estaba sola.

Como sea que durante el almuerzo hubiese observado ciertos signos de rebeldía en Duan, ella le había sugerido la idea de ir a visitar su vieja guarida, con sus amigos; que pasara, en fin, un día de verdadera vuelta a la ciudad. Duan cedió, naturalmente, con gusto y se marchó diciéndole que no iría a casa a la hora del «lunch», pero dejó un beso tan apasionado en sus labios, que pareció conservar su compañía durante casi todo el día. Era la primera vez, desde su matrimonio, que ponía en práctica semejante «día de separación». Y por esta razón, Jane estaba solo cuando llegó Penn.

En cuanto puso el pie en el salón después de que Hooton anunció su nombre. Jane Clare se puso a la defensiva. No era extraño que aquel pequeño cínico mundano que había aconsejado a un hombre que se casara con determinada muchacha como único medio de curarse de su amor por ella, tal como había hecho Penn con Duan, pusiese a la defensiva a la novia del hombre aconsejado.

Penn notó el instintivo movimiento de los hombros de Jane al ponerse en guardia para la lucha; la expresión de sus labios apretados, se hizo más notoria, y en el rasgo de hostilidad de sus ojos adivinó Penn, con su diabólico instinto, que Duan había sido desastrosamente honrado con ella y le había contado hasta lo que no habría debido contarle nunca.

No esperaba Penn que Duan fuera sincero con él y le contara por qué se había casado con aquella muchacha; pero interiormente se regocijaba de tener la prueba de ello.

«Poco peligro puede haber, en realidad, en un hombre tan infantilmente sincero como Duan», se dijo Penn mientras ofrecía cordialmente su mano a Jane, la cual le alargó la suya con irresistible repugnancia.

—Señora Harford— dijo en alta voz,—¡qué contento estoy de encontrar a usted en casa!...— E inclinó su cuerpecito vivaracho sobre la mano de Jane en una elegante reverencia.

Jane le dió las gracias friamente, llamó a Hooton para que sirviera té e invitó a Penn a que se sentara.

Penn tomó asiento, cruzó una pierna sobre la otra, inició una pequeña conversación, secundada con escasos monosílabos de Jane, y finalmente se impuso un silencio que Jane no supo cómo romper. Evidentemente, no era él quién lo había buscado. El silencio se prolongaba de una manera violenta. De pronto, Penn no pudo reprimirse y exclamó:

—¡Señora Harford! Yo he probado a ser con usted inocentemente formal, y su conducta de usted no me gusta. ¿Me permite ahora que sea violentamente informal para ver si puede usted gustarme?

Jane le miró llena de asombro. Había una tan cómica expresión de pena en su pequeña cara extravagante, que Jane no pudo reprimir la risa.

—¿Qué quiere usted decir con eso? —preguntó mirándolo.

—¿Verdad que suena terrible mi pregunta? —continuó Penn haciendo su gesto de gárgola.

Y acercando su silla hacia ella e inclinándose un poco, continuó:

—Alguien ha escrito: «Leed los mejores libros, primero, porque si no lo hacéis así, os exponéis a perder la ocasión de leerlos nunca». Mi divisa es análoga: «Decid las cosas más importantes antes que nada, por que, si no, os exponéis a no poderlas decir nunca...»— e hizo una prolongada pausa.

—¿Y bien?... —preguntó Jane cruzando una mirada con Penn.

—Pues que voy a arriesgarme decididamente preguntándole; no se diera el caso, si no lo hacía ahora, de que al volver a mi casa fuese alcanzado por una apisonadora y perdiera para siempre la ocasión de volver a conversar como ahora con usted.

—¿Y bien?... —preguntó de nuevo Jane.

—¿Cómo va la «cura» de Duan, mistress Harford?

La pregunta fué formulada con tal aplomo, que Jane se sonrojó desde el pecho hasta los cabellos.

—Fué usted quien le sugirió la idea, ¿verdad? —preguntó con un aire de resentimiento en la voz.

—Y él se lo contó todo a usted, ¿no es verdad?

—Lo que le propusieron fué una solución «de club» ¿verdad? —volvió a preguntar Jane con despecho, ruborizándose de nuevo.

—En realidad, no puedo contestarle afirmativamente —contestó Penn con tranquilidad. —Sin duda, usted ha oído hablar de mí como de un charlatán; pero este artístico charlatán sabe muy bien distinguir entre una partida honrada y... una simple vulgaridad.

La actitud defensiva de Jane desapareció bruscamente.

—Mister Penn, le ruego que me dispense— murmuró ella con viveza, decidida a corresponder a su franqueza con la misma sinceridad.

—Duan me lo dijo todo; por lo menos, reveló una nobleza verdadera.

M.E.C.D. 2016

# HA NACIDO EL NINO

## VENID. ADOREMOS

El templo de Jano se hallaba cerrado: César Augusto había logrado ver las águilas romanas imperando victoriosas sobre casi todo el mundo conocido. El mundo entero estaba en paz. ¡Paz del mundo! ¿Quién podrá fiarse de ella? Pero Augusto era dueño, y el mundo estaba en paz. Algo insólito tenía que estar ocurriendo, para que después de tantos siglos de luchas y de guerras, al fin se vislumbrara la aurora de la paz. Algo más que la victoria de las legiones tenía que ser lo que asegurara la tranquilidad en el orden, que el mundo tanto necesitaba: algo más que la opresión del débil y la esclavitud del vencido; algo más que el derecho de conquista y la fuerza omnipotente del opresor; algo más que la dominación violenta que subyuga los cuerpos y no puede someter las voluntades.

El mundo había llegado a su madurez: madurez en la iniquidad, producto de todos los extravíos. Era llegada la plenitud de los tiempos. El hombre por su parte había corrompido todos sus caminos; pero la promesa primitiva de regeneración y salvación tocaba al término de su cumplimiento. Cincuenta siglos (siglos más siglos menos, ¿qué importa en la historia de las prevaricaciones y en la historia de las esperanzas?), cincuenta siglos han pasado desde aquella tarde terrible del primer castigo y de la primera promesa; ya las setenta semanas de años profetizadas por Daniel tocaban a su término; los viejos maestros de Israel, que algunos quedaban todavía, fieles a sus tradiciones de verdaderos israelitas, se inclinaban reverentes sobre los enroscados pergaminos de los profetas y de los historiadores sagrados de Judá y temblaban de emoción al sentir acercarse la hora ansiada por sus cuarenta siglos de historia patriarcal y nacional.

El momento esa supremo. El cielo y la tierra lo habían preparado y deseado durante miles de generaciones. El cielo y la tierra se iban a unir ahora para presenciar el gran acontecimiento de los siglos.

En el silencio de la noche serena, a la luz de las estrellas, en la tranquilidad de la campiña dormida a todos los ruidos y ajena a todas las inquietudes, un ángel rasga la bóveda celeste sobre los alrededores de la ciudad real de Belén. Los pastores velan sobre los ganados que han de servir para los sacrificios del templo: corderos mansísimos que se ofrecían a Dios y que van a ser sustituidos por otro Cordero.

La luz del cielo los deslumbra y los despierta llenos de estupor. «No tenéis que temer; vengo a anunciaros una gran alegría para todo el pueblo; y es que hoy os ha nacido en la ciudad de David, el Salvador que es el Cristo o Mesías, el Señor nuestro».

La ciudad de David está dormida. En un arrabal, en un establo abandonado, dos descendientes de la casa real de David, han tenido que refugiarse porque en la ciudad no hay albergue para ellos, que han tenido que venir a empadronarse para el censo que ha ordenado Augusto.

A la media noche, en un humilde establo para bestias, pero a la vista y en medio de los cánticos de adoraciones de los ángeles, nace a la luz del mundo el Hijo de Dios, engendrado del Padre desde toda la eternidad y concebio como hombre en el seno virginal de María, por obra del Espíritu Santo.

La ciudad sigue dormida. El mundo duerme, sólo el cielo presencia con María y con José el nacimiento del Niño Dios, el Salvador del mundo.

Hay que hacerlo saber a los hombres. Los pobres pastorcillos han oído la voz del ángel: «En Belén ha nacido el Salvador. Y la señal para reconocerlo es ésta: hallaréis al niño, envuelto en pañales y reclinado en un pesebre»: Calle la lengua humana ante el Dios de la grandeza, envuelto en pañales y reclinado en pesebre. Adoremos, adoremos. Caigamos de rodillas ante ese pesebre que contiene a un Dios: Adoremos. Callemos y adoremos.

Dejemos a los ángeles que entonen su himno: «Gloria a Dios en lo más alto, y paz en la tierra a los hombres de buena voluntad».

Adoremos.

Pbro. Dr. Belarmino García, Párroco de Marianao.

## LA BELLA FIESTA DE FIN DE TRIMESTRE DEL COLEGIO CHAMPANAT, DE MARISTAS

Con una fiesta íntima se terminó el primer período escolar en este establecimiento de educación que tanto honra a la barriada del Cerro y que tan simpáticamente ha sido recibida por los vecinos de la misma. El programa de la fiestecita se desarrolló en todos sus puntos admirablemente y los niños que desempeñaron en ella algún papel, desde el doctor Garrido, el curandero universal, hasta Paquito el travieisillo que pedía con insistencia un premio de los tantos que admiraba sobre la mesa de la presidencia, fueron cordialmente aplaudidos.

He aquí el programa tan brillantemente interpretado:

1) La estudiantina.
2) Notas de la 6a. y Comercio.
3) Venid, pastorcillos (canto de los fiñes).
4) Notas de la 5a.
5) El hogar (canto de la 4a.).
6) Notas de la 4a.
7) Al Niño Jesús (poesía) Canto del Angel.
8) Notas de la 3a.
9) El conejito (canto de los fiñes).
10) Notas de la 2a.
INTERMEDIO: La Nochebuena (poesía); La siega (canto). Premio Moderno...
11) Ya se murió el burro (canto cómico).
12) Notas de la 1a.
13) Menciones de la 6a. y Comercio.
14) El buen camarada (canto de la 3a.).
15) Menciones de la 5a.
16) La hormiga (canto de la 2a.).
17) Menciones de la 4a.
18) Este era un Rey (poesía). Panacea del Dr. Garrido (J. Paz).
19) Menciones de la 3a.
20) Dúo (4a. clase) Paquito...
21) Menciones de la 2a.
22) ... a la escuela voy...
23) Menciones de la 1a.
24) ...
25) Himno Nacional.

Entre los más brillantes alumnos de cada grupo pude anotar los que ocuparon los primeros lugares:

Comercio: Santos Menéndez; Rafael Bulnes y Enrique Valdés Santana.

Sexto Grado: Roberto Sansó; Roberto Busutil; Silvio Gómez de la Maza; Rafael Fernández; José Riesco; Pedro Pérez; Carlos Zayas.

Quinto Grado: Alfredo Pérez; Ricardo González; Jesús Paz; Víctor Vildósola; Carlos Chiappy; Alberto Portas; Francisco Valdés Santana.

Cuarto Grado: José Benítez; Angel Camino; Andrés González Valcárcel; Jorge García; José Grandío; José Suárez.

Tercer Grado: Manuel Grueiro; Rodolfo Montalvo; Alejandro Aparicio; Ramón Ledo; José Fernández Nespral.

Segundo Grado: Manuel Rodríguez Gómez; Hugo García; Pedro Suárez; José M. González; Asier Sardiñas; Alberto Echeverría.

Primer grado: Ismael Carreño; José Pineda; Cristóbal Navarro; Ruperto Arana; Ricardo Audrain.

El Reverendo Padre José Viera, párroco de la Iglesia de El Salvador, no pudo, con gran pena de él, de los educandos y de los profesores, presidir la fiesta, pues debido a su delicado estado de salud se veía obligado a un encierro forzoso; en su ausencia presidió el Reverendo Padre Pajares, de los P.P. del Corazón Inmaculado de María, quien dió fin al acto deseando en floridas y sentidas palabras, felices Pascuas de Navidad y feliz Año Nuevo a todos sus oyentes, invitándoles a seguir con empeño el camino empezado tan brillantemente y dió como lema la palabra de los exploradores: «Siempre adelante».

Se cantó acto seguido el Himno Nacional y todos se separaron dándose cita para el día cuatro de enero, en que se han de reanudar las tareas escolares.

El DIARIO DE LA MARINA se complace en felicitar a los Hermanos Maristas del Cerro por tan brillante fiesta escolar.

## MUY SOLEMNES CULTOS EN LA CAPILLA DE LOS PADRES REDENTORISTAS

Cultos del Triduo.

Día primero, 29 de diciembre.

Por la mañana, a las 8, misa armonizada con motetes.

Por la tarde: A las 5, función solemne con sedrmón que predicará el R. P. Luis de la Dolorosa Goñi, C. P., después de la reserva, se cantará el himno oficial del Triduo.

Día segundo 30 de diciembre.

Misa y Ejercicio de la tarde como el día anterior. Predicará el R. P. Crescencio Pajares C. M. F.

Día tercero, 31 de diciembre.

Por la mañana, misa solemne a las 8 en la que oficiará la Celebrante y dirigirá la divina palabra a los fieles, señor Cura Párroco de Jesús del Monte. En esa Misa tendrá lugar la Comunión General.

Por la tarde. Función como los demás días predicando el señor Provisor y Vicario General de la Archidiócesis, Ilmo Mons. doctor Manuel Arteaga. Se cantará el Te Deum en acción de gracias por estas solemnidades y por la terminación del año.

El canto estará a cargo del competente Coro de la Capilla reforzado con instrumentos.

**Invitación**

Los P. P. Redentoristas, establecidos en Luyanó, invitan atentamente a usted a estos cultos religiosos para los cuales la Sagrada Penitenciaría Apostólica, fecha 21 de abril de 1932 ha concedido las siguientes indulgencias:

1—Indulgencia plenaria una vez a los que confesando y comulgando asistieren a alguno de estos actos religiosos y rezaren a la intención del Sumo Pontífice.

2—Indulgencia parcial de 7 años cuantas veces si asistiere con corazón contrito a estos cultos.

NOTA:—Los tres días del Triduo estará su Divina Majestad de manifiesto desde que se termina la Misa de 8, hasta el fin de la función de la tarde.

¡Viva Jesús, mi amor, y María, mi esperanza!.

(S. Alfonso).

## LAS PASCUAS PARA LOS NIÑOS DEL CATECISMO DEL PUEBLO DE MARIANAO

El miércoles 29, fiesta de los Santos Inocentes, tendrán los niños del Catecismo de Marianao, su acostumbrado pic-nic en el Parque Trimalta de la fábrica La Polar.

Es el obsequio de Pascuas, que la Cofradía de la Doctrina Cristiana, hace a sus alumnos En otros años, acostumbrábamos a alegrar las Pascuas a esos niños, preparándoles en la Parroquia un rico árbol de Navidad, con millares de juguetes.

Hoy mismo, al recordar días felices, desde la víspera de Navidad has ta la fiesta de Reyes, nos conmueve un sentimiento, mezcla de alegría y de lástima, por la falta de esos símbolos e instrumentos de la felicidad que son para el niño los juguetes.

No vamos a pretender que los protectores de la Doctrina Cristiana, resuciten aquellos tiempos de bienandanza. Pero no dudamos en llamar a sus corazones en nombre de esos miles de niños, para que nos ayuden a proporcionarles siquiera una merienda para el día 28.

Esperamos de la generosidad de todos, que ese deseo pueda realizarse.

Envíen los donativos a la Iglesia de Marianao.

## PROFESIONALES

DR. FRANCISCO J. DE VELASCO
Corazón, Pulmones, Estómago, Intestinos

DR. RUBEN DE VELASCO
Corazón, Pulmones, Enfermedades de los niños. Consultas de 12 a 2 y de 1 a 3 días laborables. Horas especiales, previo aviso. Salud 34. Telf: A-5418.
Prof. 42985 24 Ene. 28

DR. E. PERDOMO
Estrechez de la orina, Hidrocele. Sífilis. Impotencia. Calle C. número 4; altos. de 1 a 4. Vedado teléfono F-4822
Prof. 39853 22 Dic. 24

DR. FRANCISCO J. DE VELASCO
Corazón. Pulmones. Estómago. Intestinos

DR RUBEN DE VELASCO
Corazón, Pulmones. Enfermedades de los niños. Consultas de 12 a 2 y de 1 a 3 días laborables. Horas especiales. previo aviso. Salud 34. Telf: A-5418.
Prof. 40036 24 Dic. 24

DR. HORACIO FERRER
Oculista. Consultas de 2 a 6 de la tarde, $5.00. Consultas a horas fijas, durante todo el día, $10.00. Línea y L. Vedado. Teléfono F-4831
Prof. 42795 21 En. 20

DR. ABELARDO LABRADOR
Consultas gratis 2 a 12 a. m. Pagas, 3 a 5 p. m. Enfermedades señoras, flujos crónicos, metritis, bronquitis, corazón, riñones, diabetis, reumatismo crónico, enflaquecimiento. Inyecciones Neo-Salvasán, Angeles 3 entre Reina y Estrella. Telf A-0801
Prof. 40115 25 Dic. 25

DR. MANUEL LOPEZ PRADES
Graduado Madrid y Habana. 42 años ejerciendo. Enfermedades de la sangre, pecho, señoras y niños. Partos. Tratamiento especial curativo de las afecciones genitales de la mujer. Consultas diarias de 9 a 11 y de 1 a 3. Gratis. martes y viernes. Amistad 95 altos.
Prof. 40266 26 Dic. 26

## ALQUILERES

**A-1 Habana**

ALQUILO MODERNOS altos, tres cuartos, sala comedor, cocina, calentador, gran baño, una cuadra tranvías y guaguas. Hermosa situación alta, Goicuría 24, esquina Luis Estevez( Villa Lourdes).
A-1 42978 24 Dic. 28

SE ALQUILA la planta baja de la casa San Lázaro 299 entre Soledad y Aramburo compuesto de sala, recibidor cuatro habitaciones, comedor al fondo, baño completo, cuarto y servicios de criado. Llave en la misma. Informes: A-7501.
A-1 42972 24 Dic. 28

SE ALQUILAN los altos de Obispo 123, sala, 3 habitaciones grandes y una en la azotea con sus servicios, un buen comedor, cocina y un baño bueno.
A-1 42957 24 Dic. 30

CARLOS III NUMERO 73 y Calle Almendares, segundo piso, esquina, sala, saleta, comedor, cuarto baño completo, cocina, cuarto y servicios. Informan: U-1564.
A-1 42888 23 Dic. 29

**SE ALQUILAN**
LAGUNAS 5 BAJOS modernos. Sala, tres habitaciones, baño intercalado, comedor, servicios criados. Alquiler reducido. Llave en San Lázaro 318 de dos a 6 p. m.

SAN LAZARO 318, altos, modernos, sala, recibidor, dos habitaciones, baño intercalado, comedor pantry, cocina, servicios criados, alquiler rebajado. Verlos de 2 a 6 p. m.

SUAREZ 137 BAJOS y altos. Sala, dos habitaciones, baño, comedor, cocina, alquiler muy barato. Verlos de 8 a 12 p. m.

INFORMAN:
Compañía de Seguros "EL IRIS"
Empedrado 34. Teléfono A-1294.
A-1 42997 24 Dic. 27

MAZON 31 ALTOS, esquina a Valle Sala, comedor, dos cuartos y baño. Llave en la bodega. Informes: A-6420
A-1

TEJADILLO 5 ALTOS. Sala, comedor, tres cuartos, baño, cuarto y servicio de criados. Llaves: Tejadillo 32. $25.00. Informes: A-6420.
A-1

SITIOS 61. Sala, recibidor, ocho habitaciones, patio y servicios. Informes: A-6420.
A-1

TEJADILLO 32-BAJOS. Amplias casas propias para familias larga u oficinas. Llaves en la misma. Informes: A-6420.

SE ALQUILAN LOS BAJOS, casa Carmen 46, entre Gloria y Vives. La llave en la bodega de enfrente. Informes: Villegas 80. Telf A-7072.
A-1 42960 24 Dic. 28

JOVELLAR 14, altos modernos Recibidor, sala, comedor, tres cuartos con closets, baño intercalado, cuarto y servicio de criados. $27.00. Informes: A-6420.
A-1

TROCADERO 109, altos, casi esquina Galiano. Sala, comedor rtes cuartos, baño completo. Precio rebajado. Llaves en alto. Informes: A-6420.
A-1

SALUD 152 altos entre Oquendo y Marqués González. Sala, comedor, tres cuartos, baño intercalado. Llave bajos. $20. Informes: A-6420.
A-1

MARINA 21, FRENTE al Parque Maceo. Modernos bajos. Sala, comedor, tres cuartos, baño intercalado $27.00. Informes: A-6420.
A-1

EDIFICIO MARTA, Consulado 7, casi esquina Prado. Moderno piso alto con todo confort al estilo americano. Precio reducido. Hay elevador permanente. Informes el portero.
A-1

MALECON 4, al lado del Unión Club, con entrada por San Lázaro 24 altos y bajos, propios para club o familia larga. Llave en la misma. Informes: Obispo 16.
A-1

ARAMBURU 23, altos y bajos, esquina San Rafael. Recibidor, sala, comedor, tres cuartos, baño completo y cocina. $25 y $18.00. Llave botica. Informes: A-6420.
A-1

## REPARTO DE VIVERES A LOS POBRES POR LA PIA U. DE S. ANTONIO

La Pía Unión de San Antonio de la Parroquia de Marianao, tuvo la satisfacción de obsequiar a sus protegidos con motivo de las Pascuas, regalándoles raciones de víveres con que pudieran celebrar su Nochebuena.

Felicitemos a esas personas de la «Pía Unión», que tanto se afanan por los pobres, y roguemos al Señor que les devuelva en gracias y alegrías pascuales, esa caridad con que ellas han procurado asegurar la Pascua de los Pobres de Cristo.

Rogamos a todas las personas caritativas, sobre todo a las pudientes que ayuden ala «Pía Unión» a cubrir los gastos que ha tenido que hacer en el presente reparto.


*Señor anunciante*

usted sabe nuestra historia pura y diáfana a través del tiempo.

*Somos centenarios*

y no solamente somos viejos por el tiempo, sino por nuestra seriedad.

*Siempre en vanguardia*

llegamos a los hogares de nuestros miles de suscriptores, llevando con dignidad y oportunidad la firma de su negocio.

*El anuncio en el*

DIARIO DE LA MARINA

LLEVA UN SELLO DE DISTINCION IMBORRABLE

COMO EL DEPENDIENTE PREFERIDO POR SUS BUENOS CLIENTES


## ALQUILERES

**A-1 Habana**

AGUIAR 112, ENTRE Amargura y Teniente Rey, primer piso, sala, hall, cinco cuartos, comedor, baño, cocina, cuarto criados y servicios. Informan: U-1564.
A-1 42887 23 Dic. 29

REVILLAGIGEDO 1. Alquilo bonitos y ventilados altos, sala, recibidor, 3 habitaciones, servicio intercalado, comedor al fondo. Otra habitación con baño y servicios, en azotea, de 9 a 11 y de 2 a 5.
A-1 42930 23 Dic. 28

CALLE MONTORO NUMERO 3, casi esquina a Carlos III. Modernos y ventilados bajos, compuestos de terraza, sala, comedor, tres habitaciones con baño intercalado y closets, cocina, habitación y servicios de criados. Agua en abundancia. Precio de situación.
A-1 42929 23 Dic. 26

VIVA CERCA de las Oficinas, Obrapía 65, primer piso, sala, saleta, cinco habitaciones, comedor, baño intercalado, cocina gas. Precio situación Informes: Telf. A-8062.
A-1 42910 23 Ene. 1

SE ALQUILA, Campanario 149, altos, próximo a Reina, moderna construcción, sala, recibidor, 4 habitaciones, baño intercalado, comedor al fondo, cuarto y servicio de criado. Precio 35 pesos. Informes en los bajos. Teléfono M-5529 y M-5224.
A-1 42941 23 Dic. 26

HERMOSOS ALTOS, Gervasio 17, sala, saleta, cuatro habitaciones, baño completo intercalado, comedor, cocina, cuarto y servicios criados. F-3469.
A-1 42844 22 Dic. 26

POCITO 51
Sala, dos habitaciones, baño intercalado, cocina. Precio: $18.00. Informes: F-2134.
A-1 42920 23 Dic. 29

SOLEDAD 48
Altos, sala, saleta, tres habitaciones, baño intercalado, cocina. Precio: $25.00. Informes: F-2134.
A-1 42919 23 Dic. 29

SE ALQUILA, ESCOBAR 139, media cuadra de Reina, dos ventanas, sala, comedor, dos cuartos, buen patio. Informes, en la misma.
A-1 42894 23 Dic. 25

SE ALQUILA LA CASA Suárez 121, entre Alcantarilla y Puerta Cerrada. Está abierta, de 11 a 12 m. Informes, por el Telf. X-3504.
A-1 42901 23 Dic. 31

COMODOS ALTOS, Habana número 88, casi esquina a Obispo, 3 cuartos, sala, saleta y demás servicios. Ultimo precio: $25.00. Telfs. A-2686 y F-1966.
A-1 42917 23 Dic. 29

CIENFUEGOS 33
Se alquila en $27.00, el segundo piso, compuesto de sala, saleta, tres cuartos, servicios modernos, agua abundante. Llaves, bodega. Informan: Compostela 94.
A-1 42897 23 Dic. 29

CARLOS III No. 16-A.
Altos sala, saleta, cuatro habitaciones, baño intercalado, cocina de gas. Precio: $30.00. Informes: F-2134.
A-1 32922 23 Dic. 29

OQUENDO 5-D.
Bajos, sala, saleta, cuatro habitaciones, baño intercalado ,cocina de carbón, lavadero de ropa, servicios de criados. Precio: $35.00. Informes: F-2134.
A-1 42923 23 Dic. 29

BAJOS MODERNOS, Neptuno 206-C., cerca Marqués González, sala, recibidor, 3 cuartos, baño completo, comedor fondo, cocina, criados. Llaves mueblería, 218. Precio: $32.00.

SAN LAZARO 134, BAJOS, zaguán, sala, saleta, 4 cuartos, baño intercalado, cocina, criados. $34.00.

ALTOS, SALA, SALETA, 5 habitaciones, baño intercalado cocina, criados. Llaves, bodega esquina.

ESCOBAR 8, ALTOS, MODERNOS, sala, comedor, 3 habitaciones baño, cocina. Llaves, en los bajos. Precio: $24.00. Informes, de todas: F-2313. F. y 19, Vedado.
A-1 42824-25-26 22 Dic. 25

SE ALQUILA LA CASA Lealtad 165, entre Reina y Estrella, en precio mensual de $23.00. Informan en la misma y por el Telf. X-3504.
A-1 42902 23 Dic. 31

VEDADO. ALQUILO A 266 entre 27 y 29, bajos, acera brisa. Jardín. portal recibidor, sala, comedor, tres habitaciones, lujoso baño intercalado, cuarto servicio criados, demás comodidades modernas, esquina 29, colegio monjas Lestonac, fiador satisfacción. Informan en los altos.
A-1 42865 22 Dic. 27

SE ALQUILAN LOS BAJOS de la casa Aguila 158, entre Corrales y Apodaca. Se componen de sala, saleta, cuatro habitaciones, cocina y baño al fondo. Alquiler: $28.00. Informes: Telf. A-6699.
A-1 42833 22 Dic. 27

BERNAZA 22, CUARTO PISO. Se alquila, con sala, comedor, 2 habitaciones baño, cocina. Ultimo precio: $25.00. Informan, en la misma, de 12 a 5.
A-1 42830 22 Ene. 3

## ALQUILERES

**A-1 Habana**

SAN LAZARO 233, ENTRE (Gervasio y Belascoaín). Alquílanse bajos, sala, comedor, tres cuartos, cocina, baño, patio. Se están pintando. Precio reajustado. Punto inmejorable. Informa, dueño, altos.
A-1 42832 22 Dic. 27

ALQUILO: SEGUNDO PISO. Moderno y fresco, 3 habitaciones, sala, comedor, baño intercalado, servicios criados, más dos habitaciones en azotea. Edificio «Ruisánchez», Angeles esquina a Estrella. Telf. A-2024.
A-1 42850 22 Dic. 27

PORVENIR 6, ALTOS, entre Habana y Compostela. Alquilo casa moderna, sala, comedorcito, dos habitaciones, baño moderno, cocina. Todo balcón a la calle. Precio situación. M-3819
A-1 42849 22 Dic. 27

SE ALQUILAN EN AVENIDA Menocal y Finlay, primero, segundo y tercer pisos modernos, con sala, comedor, dos habitaciones, baño intercalado, calentador y cocina de gas. Telf. U-6977.
A-1 42851 22 Dic. 30

ALQUILO: SAN MIGUEL y Mazón. Altos modernos, rodeado chalets, líneas, parques, sala, comedor, cuatro habitaciones, baño intercalado, servicios criados. Pago gastos mudada. Ganga. M-4536 I-7211.
A-1 42855 22 Dic. 25

MANRIQUE 98, esquina, 1er. piso Casa moderna, 3 habitaciones y cuarto ropero, sala, comedor, cocina y servicio criados. Llave e informes, peletería «Exposición», Manzana de Gomes. Telf M-6643.
A-1 42796 21Dic. 26

SE ALQUILA: segundo piso derecha, Amistad 102 entre San José y Barcelona: sala, recibir, 4 cuartos, baño, comedor, cocina, cuarto y servicio criados. Informan Amistad 102, primero derecha
A-1 42801 21 Dic. 28

BELASCOAIN No. 44, ALTOS
Frescos y cómodos. (Lo mejor Belascoaín), sala, recibidor, gabinete, comedor, 6 habitaciones, lavabo, baño intercalado lujo, habitación y servicios criados, calentador y cocina de gas y carbón. Ferretería «Capitolio», Belascoaín 48.
A-1 42756 21 Dic. 31

SE ALQUILA EL PRIMER piso de la casa Concordia 135, entre Belascoaín y Gervasio de construcción moderna, compuesto de sala, saleta, cuatro cuartos, comedor, cocina, baño intercalado y servicios de criados. Todo muy espacioso. Precio: $40.00. La llave, en la misma. Informes: Monte 320. Telf. A-9895.
A-1 42793 21 Dic. 26

AYESTERAN 1-A., ALTOS. Modernos, sala, comedor, hall, tres cuartos, baño intercalado, cocina, cuarto y servicios criados. Informes: Telfs. FO-2259, U-3842. Llaves, bajos.
A-1 42752 21 Dic. 26

GERVASIO 194, PEGADITO Reina, $20.00, sala, comedor dos habitaciones, precioso baño, cocina, cuarto y servicios criados. A-8828. Llave, Gervasio 133, altos, entre Reina y Salud.
A-1 42751 21 Dic. 26

SE ALQUILAN: JOVELLAR 10, entre Aramburu y Hospital. Casas modernas de gabinete, recibidor, sala, 3 habitaciones, baño comedor, cuarto criados, $30.00. Llaves e informes: San Lázaro 376, entre Aramburu y Hospital. U-5858.
A-1 42651 20 Dic. 30

SE ALQUILAN: LOS FRESCOS altos de Habana 9, con cinco habitaciones, sala, saleta, comedor y dos baños. Precio situación. $40.00. La llave: Habana 86. (Elevador). Telf. A-2446.
A-1 42753 21 Dic. 25

BARATO SEGUNDO piso, Rayo 66, cerca Estrella, una cuadra Reina. Sala, comedor cuatro cuartos, baño intercalado, calentador, cocina. Informan en el primero. Teléf. A-1520.
A-1 42817 21 Dic. 31

AMARGURA 84. UNA SOLA planta. Recién pintada, gran frente, dos ventanas, sala, saleta, tres cuartos bajos, uno alto, baño moderno, cocina, patio grande. $38.00. Llaves en el 82. Informes: A-3431, A-5453.
A-1 42745 21 Dic. 26

SE ALQUILA: En el lugar más céntrico de La Habana, Reina número 131, tercer piso. Espléndido. 17 habitaciones, 6 baños y otras comodidades. Informes: Galiano 82. Café «La Isla».
A-1 42694 20 Dic. 27

SE ALQUILAN: BELASCOAIN número 125, entre Reina y Estrella. Precioso, fresco y ventilado segundo piso, 3 habitaciones, baño intercalado, con calentador, cocina de gas. Para más informes: Manzana de Gómez 240. Telf. A-4893.
A-1 42675 20 Dic. 28

ALQUILO: MONSERRATE 139, frente a Estación de Policía. Piso primero. Moderno, sala, 3 habitaciones, baño intercalado, comedor al fondo, cocina y calentador gas. Informes: Manzana de Gómez 240. Telf. A-4893.
A-1 42671 20 Dic. 28

NEPTUNO 236-A., ALTOS, segundo piso. Completamente nuevo, sala, recibidor, tres habitaciones, baño completo intercalado comedor, cocina cuarto y servicios criados. Informes: Telf. U-3047.
A-1 42683 20 Dic. 25

## ALQUILERES

**A-1 Habana**

## CASAS DE BALCELLS

### DEPARTAMENTO DE ADMINISTRACION DE BIENES

ACOSTA 76. $35.00: Se alquilan los altos de esta bonita casa, que tiene sala, saleta, cuatro cuartos, comedor al fondo y cuarto para criados.

AGUILA 34: SE ALQUILA esta hermosa planta baja, que tiene sala, recibidor, cuatro cuartos, etc., en $30.00.

ALAMBIQUE 63: SE ALQUILA la planta baja, con sala, saleta, tres cuartos y servicios, en $25.00.

AMARGURA 18: SE ALQUILAN los bajos, propios para almacén o pequeña industria, en $25.00.

AMISTAD 6: SE ALQUILAN altos y bajos, con sala, saleta, comedor al fondo y baño intercalado. en $35.00 y $38.00.

BUENAVISTA, EN $20.00: Se alquila la esquina de 7 y Pasaje D., con local para bodega, otro establecimiento y vivienda.

CARDENAS NUMERO 1: Bajos, sala, comedor, tres habitaciones y baño, cuarto y servicio para criados, $32.00.

CRISTINA 28 Y 30: Inmediatas a Castillos. Se alquilan estas casas con comedor. tres cuartos y servicios, en $25.00.

CUBA 21-A.: PRIMER PISO alto, bien decorado, con todo confort. Se alquila en $60.00.

DIEZ 55: ENTRE AVENIDA de Acosta y Lagueruela, Lawton, con sala, comedor, tres cuartos y servicios sanitarios, $15.00.

ENAMORADOS Y SAN BENIGNO: A una cuadra de Santos Suárez. Modernas casitas, a precios de situación. Informa el encargado.

INFANTA 26-A.: SE ALQUILA esta casa, situada entre Santa Rosa y Cádiz, sala, comedor y tres cuartos. en $25.00.

J. DELGADO Y LIBERTAD: Se alquilan dos casitas, con sala, comedor, dos cuartos, baño intercalado y jardín, en $18.00.

LAGUNAS 98: PROPIA para establecimiento. Se alquila en $28.00.

LAWTON 80: ENTRE San Mariano y Vista Alegre. Casa con sala, recibidor, comedor, hall, baño intercalado, tres cuartos y uno en la azotea.

OBRAPIA 93: AMPLIO LOCAL. Propio para garage, almacén o industria, en $85.00.

OBRAPIA 95: SE ALQUILA la planta alta, con sala, comedor, seis cuartos y uno en la azotea, en $45.00.

PAULA 33: MODERNA y amplia casa, con cinco cuartos, sala, comedor y cuarto de baño. Se alquila en $38.00.

PROGRESO 17: PLANTA baja, con 350 metros. Se alquila para almacén, industria, etc.

RASTRO 14 Y 18: INMEDIATAS a Monte. Se alquilan estas casitas en $18.00.

SAN BERNARDINO 20: Inmediata a San Julio. Se alquila esta casita, en $16.00.

SAN JOAQUIN 53: SE ADMITEN proposiciones para este local, esquina a Vigía, donde existió una bodega por muchos años. También se alquilan los altos, en $30.00.

SAN LAZARO 309: SE ALQUILAN estos bonitos bajos, con sala, comedor y dos cuartos, en $25.00.

SAN NICOLAS 230: SE ALQUILA esta casa, con comedor, 3 cuartos y servicios, en $20.00.

SAN NICOLAS 232: Se alquilan los altos y bajos de esta casa, con sala, saleta y tres cuartos, en $25.00 y $22.00, respectivamente.

SANTA TERESA D.: ENTRE Primelles y Churruca. Tiene sala, recibidor y tres cuartos, $15.00.

SITIOS 69: PROPIO para pequeño establecimiento. Se alquila esta casa, que hace esquina a Manrique, en $25.00

SITIOS 161: ESQUINA a División. Propios para matrimonio de buen gusto. Se alquilan el primero y segundo pisos, que tienen sala, recibidor, comedor, 3 habitaciones y baño intercalado, en $30.00 y $28.00, respectivamente. También la planta baja, para comercio.

SOL 96: AMPLIO y ventilado piso alto, con sala, comedor y cuatro cuartos, en $28.00.

SOLEDAD 36: ENTRE Salud y J. Peregrino. Se alquilan varias casitas, con sala, comedor, tres cuartos, en $23.00. Y en la propia manzana, otras de más bajo alquiler. En el Pasaje de Jesús Peregrino, viviendas a $12.00.

VIVES 192: ESPLENDIDOS altos. Compuestos de sala, comedor y cuatro cuartos, en $25.00.

Para más informes sobre las anteriores casas diríjase a
**J. BALCELLS Y CIA. S. EN C.**
**San Ignacio 33. Telf. A-2766.**
A-1 42456 17 Dic. 27

ALTOS: AMPLIOS, FRESCOS, San Lázaro 101, entre Galiano y Blanco, gran sala, comedor, tres habitaciones, buen baño, galería cubierta persianas, $40.00. Los bajos, también se alquilan. Altos Genios 17, $16.00.
A-1 42743 21 Dic. 26

MARQUES GONZALEZ. $10. Amplísima y hermosísima casa en forma de nave de tres plantas, propia para almacén de tabaco, industria o cualquier otro negocio similar, fresca, ventilada con servicios numerosos y amplias habitaciones. Precio rebajadísimo. Informan: Goizueta F-3937
A-1 42625 19 Dic. 25

SE ALQUILA: SAN LAZARO 374, entre Aramburu y Hospital. Casa moderna, de recibidor, sala, hall, 4 habitaciones, baño cocina, cuarto criados. Informes: U-5858.
A-1 42655 20 Dic. 30

SE ALQUILAN: ESPADA 15, entre Jovellar y Vapor. Casas modernas, de sala, comedor, 2 habitaciones, baño, cocina, $18.00. Llaves e informes: San Lázaro 376, entre Aramburu y Hospital. U-5858.
A-1 42677 20 Dic. 30

ALQUILO: PLANTA BAJA. Habana 109, casi esquina Teniente Rey. 300 metros. Propia para almacén o depósito. Barata. Su dueño: Calle 6 número 206, Vedado. Telf. F-1409. Llave, segundo piso.
A-1 42563 19 Dic. 29

SE ALQUILAN: SAN LAZARO 388, entre Hospital y Espada. Casa modernas, de sala, 2 habitaciones, baño y cocina, $13.00. Llaves e informes: San Lázaro 376, entre Espada y Hospital. U-5858.
A-1 42652 20 Dic. 30

SE ALQUILAN: VAPOR 43, entre Espada y Hospital. Casas modernas de sala, comedor, 3 habitaciones, baño intercalado completo, cocina, $18.00 Llaves e informes: San Lázaro 376, entre Aramburu y Hospital. U-5858.
A-1 42653 20 Dic. 30

SE ALQUILAN: VAPOR 43, entre Hospital y Espada. Apartamentos de 2 habitaciones, baño, cocina, luz, $10.00. Informes: San Lázaro 376, entre Aramburu y Hospital. U-5858.
A-1 42654 20 Dic. 30

ALQUILO: MODERNO Y BONITO segundo piso, de Barcelona 2. Muy próximo al Capitolio, Parques Teatros y principales establecimientos de la Ciudad. Precio módico. Informes: Neptuno 118. Telf. M-1774.
A-1 42647 20 Dic. 30

## ALQUILERES

**A-1 Habana**

MURALLA 83: COMPUESTA recibidor, sala, cuarto, gabinete, 4 grandes habitaciones, baño intercalado, cuarto y servicios independientes criados. Fabricación moderna. Ganaba: $175.00. Se alquila por menos de la cuarta parte. Informes: M-9093. Llave, locería bajos.
A-1 42695 20 Dic. 30

NEPTUNO 229
En $35 se alquila el segundo piso entre Oquendo y Soledad, compuesto de sala, saleta, cuatro habitaciones, baño de lujo intercalado, comedor, cocina y servicios criados. Fabricación moderna. Todo amplio y ventilado. Limpieza escalera y luz cargo propietario Llaves, en los bajos, ferretería. Informes A-4648.
A-1 42713 20 Dic. 26

ALTOS ESQUINA Modernos. Terraza, sala, 3 cuartos, hall, Bajos al lado, más baratos. Mentoro y Lugareño, Ensanche de la Habana. Informes: F-6180.
A-1 42594 19 Dic. 25

SE ALQUILA: LUCENA 5, altos, sala saleta, dos habitaciones y demás servicios. Telf. F-3044.
A-1 42734 21 Dic. 29

CUBA 93, BAJOS: Se alquilan. Informan: Telf. F-3044. Está preparado el frente para establecimiento, y habitaciones al fondo.
A-1 42733 21 Dic. 29

SE ALQUILA EL SEGUNDO piso, Lealtad 99. Compuesto de sala, saleta tres habitaciones, baño intercalado, cocina, servicios de criados. Informan: Telf. A-0317.
A-1 42540 19 Dic. 25

SE ALQUILAN: SAN JOSE 111, entre Oquendo y Soledad. Casas modernas de sala, dos habitaciones, baño, cocina, $14.00. Llaves, en la misma. Informes: San Lázaro 376, entre Aramburu y Hospital. U-5858.
A-1 42650 20 Dic. 30

SE ALQUILA: MAZON 35, entre Valle y Zapata. Casa moderna de sala, 3 habitaciones, baño, cocina, servicios criados. $22.00. Llaves en la misma. Informes: U-5858.
A-1 42658 20 Dic. 30

SOLEDAD 46½ CASI esquina a Pocito, hermosa casa en el piso principal propia para matrimonio, sala, comedor, 2 habitaciones con su baño intercalado, pantry, cocina, servicio, etc Precio: $17.00. Informes: Goibueta. F-3937.

ANIMAS 184 ENTRE Oquendo y Soledad, hermosísima residencia, construcción moderna, sala, antesala, 4 habitaciones, baño intercalado, comedor al fondo, cuarto y servicios servidumbre etc. Precio muy bajísimo. Informes: Goizueta. F-3937.
A-1 42622 19 Dic. 25

PRIMER PISO MODERNO completo, en Belascoaín esquina San Miguel, altos peletería «La Noble Habana», tres cuartos y gabinetito, propio familia de gusto. Baratísimo. Informan, peletería.
A-1 42788 21 Dic. 29

GANGA ZEQUEIRA 52-A, altos, casa moderna, sala, comedor, dos cuartos grandes baño intercalado. Informes: M-2863. F-6635. La llave en los bajos.
A-1 42609 19 Dic. 29

REBAJADOS, SAN LAZARO 98, casa moderna, sala, comedor, tres grandes cuartos, baño intercalado, hall. Informes: M-2863, F-6635, M-6428. Llave en la misma a todas horas.
A-1 42608 19 Dic. 29

ALQUILO
Segundo piso. Jovellar 41, esquina a Hospital, sala, comedor 2 cuartos, baño intercalado, servicios criados, cocina gas. Llaves, bodega. Informes: Fonseca, Luz 1-A., Víbora. I-3361.
A-1 42524 19 Dic. 29

ANIMAS 177, ALTOS, entre Oquendo y Soledad, sala, comedor, 4 habitaciones, baño intercalado completo, servicios de criados y cocina. Informes: Ramón G. Fernández. Telf. U-1157.
A-1 42578 19 Dic. 25

AGUIAR 47: DOS Apartamentos. Uno con cuatro cuartos. Otro, con dos, con sala, saleta y comedor. Baños, ambos.

LEALTAD 44: SE ALQUILA un garage. Trocadero número 115, entre San Nicolás y Galiano. Local propio para tienda. Informes: M-8413.
A-1 42583 19 Dic. 29

**LEA, QUE LE INTERESA: EN $18.00, POR SU PRECIO, NADA MEJOR**
Se alquilan en $18.00, que resultan $15.00, las cómodas y ventiladas casas bajas. Calle Agustín Alvarez números 7 y 9. A dos cuadras de Belascoaín y una del Nuevo Frontón. Acabadas de pintar. Compuestas de sala, saleta corrida, tres habitaciones, cocina, patio y demás servicios, con abundante agua. Calle pavimentada y alumbrado toda la noche. Vecindario de moralidad. Al inquilino que pague puntualmente, se le cobrará solamente $15.00. Las llaves, en el número 10. Informes: Edificio «Bacardí», Apartamento 401, Francisco Torres. De 10 a 12 a. m., y de 3½ a 5½ p. m. Telf. A-7830.
A-1 42599 19 Dic. 25

**HORROROSA GANGA**
En $20.00. Se alquilan los lujosos y modernos bajos de Benjumeda número 48, entre Marqués González y Oquendo. A dos cuadras de Belascoaín Acabados de pintar. Compuestos de sala, saleta corrida, tres habitaciones, baño completo intercalado, calentador, cocina, etc. La llave al doblar, Pasaje Agustín Alvarez número 10. Informes: Edificio «Bacardí», Apartamento 401, Francisco Torres. Telf. A-7830. De 10 a 12 a. m., y de 3½ a 5½ p. m.
A-142597 19 Dic. 25

ALQUILO: PISO Independiente. Casa moderna. Suárez 107, primera planta. Compuesto comedor, 3 habitaciones, cocina, baño intercalado, servicios criados. Llave en el segundo. Telf. A-5540. Galiano 66, Banco.
A-1 42573 19 Dic. 24

MAZON 31, ENTRE SAN JOSE y Valle. Alquilo segundo piso. Compuesto de tres cuartos, sala, comedor, baño intercalado, cocina y servicios criados. Precio: $23.00. Informes: Bufete de Arellano. M-3936.
A-1 42587 19 Ene. 7

SAN LAZARO 307, ENTRE Espada y Hospital. Alquilo planta baja, compuesta sala, comedor, 3 cuartos, baño, cocina, cuarto de criado y patio. Precio: $33.00. Informes: Bufete de Arellano. M-3936.
A-1 42399 17 Ene. 7

LUZ 36: ALQUILO SEGUNDO piso, compuesto de recibidor, sala, 3 cuartos, baño intercalado, comedor, cuarto y servicio de criados, cocina y un cuarto en la azotea. Precio: $33.00. Informes: Bufete de Arellano. M-3936
A-1 42402 17 Ene. 7

**SE ALQUILAN MUY BARATO:**
La amplia casa Santo Tomás 45, Cerro, con frente a tres calles, acabada de reparar, propia para vecindad, con 19 habitaciones cuatro de ellas dobles. Llaves en la misma.

Bajos de MONTE No. 40, por Angeles, propios para fonda o cualquier clase de industria. Las llaves en la relojería por Monte.

Bajos de SAN MIGUEL No. 66, casi esquina a Galiano, propios para tintorería o cualquier industria. Llaves en la barbería de al lado.

INFORMES: Almacén víveres, San Ignacio esq Sol. Teléfono A-4745.
A-1 42439 17 Dic. 27

ALTOS MODERNOS. Se alquilan, San Joaquín 52. Media cuadra Monte, 3 habitaciones, 2 patios. Llave en los bajos. Telf. M-7464.
A-1 41854 12 Dic. 27

ALQUILO: AVE. REPUBLICA 313, primer piso, sala, comedor, 4 cuartos, baño intercalado, servicios criados. Completamente nuevo. Decorada. Café «Vista Alegre». U-1896, U-6862.
A-1 42177 15 Dic. 25

## ALQUILERES

**A-1 Habana**

MALECON 92, ENTRE Lealtad y Perseverancia, con terraza, sala, cinco cuartos y dos altos, comedor, baño y servicios criados. La llave en los bajos. Telf. A-1805.
A-1 42784 21 Dic. 25

ALQUILO LOS BAJOS. Moderna casa, Malecón 73, sala, comedor, 2 habitaciones, baño intercalado completo, cocina de gas, cuarto de criados y gran patio. Informes: Monte 170. A-2066.
A-1 42326 16 Dic. 26

GANGA: ALQUILO $8.00. Accesorias bajas, dos puertas Desamparados 12 x 16. Cuartos altos, balcón calle, $5.00, con luz. Cuatro accesorias, siete cuartos, $30.00. F-2124.
A-1 42280 16 Dic. 26

ALQUILO BAJOS. SAN LAZARO 218, sala, comedor, dos habitaciones, comedor, cocina de gas, cuarto de criados y gran patio. Informan: Monte número 170. Telf. A-2066.
A-1 42145 15 Dic. 25

ALQUILO CASA, MONTE 292. Salón corrido, cuadra Mercado Unico. Luz 33, departamentos y habitaciones, altos y bajos, entre Damas y Habana. También Universidad 22, cuadra Iglesia del Pilar, muy amplia e higiénica. Todas, precio barato. Las llaves al lado. Informan: Telf. I-3691.
A-1 42375 17 Ene. 1

O-REILLY 76: SE ALQUILA el primer piso, compuesto de sala, recibidor, 3 cuartos, comedor, baño, cocina, servicio de criados, 2 cuartos en la azotea y servicios. Precio: $33.00. Informes: Bufete de Arellano. M-3936.
A-1 42404 17 Ene. 7

**A-2 Vedado y Príncipe**

LA MEJOR EN $27.00. 14 No. 169 entre 17 y 19, altos o bajos, terraza, cuatro cuartos, entradas independientes. Telf. A-6961, A-4577.
A-2 42984 24 Dic. 29

VEDADO: CERCA COLEGIO Teresiano, 14 entre 17 y 19, sala, comedor, cuatro cuartos, baño, 17 número 536, sala, comedor, dos cuartos, baño, portal. F-5557.
A-2 42906 23 Dic. 31

CALLE 15 ESQUINA a 2, Vedado, Espléndida casa moderna, sala comedor, terraza cubierta, 4 habitaciones, con baño intercalado y closet, cocina, habitación y servicios de criados. Agua en cantidad.
A-2 42927 23 Dic. 26

MUY FRESCOS BAJOS, K. número 164, entre 17 y 19, cuatro habitaciones grandes comedor y servicios completo, patio, jardín y portal. Precio muy rebajado. Informan: Telf. F-5506.
A-2 42916 23 Dic. 31

A ESQUINA A 23. Hermosísima residencia a todo lujo, próxima a desocuparse con jardines preciosos, portal alrededor, antesala, sala reservada, 6 amplísimas habitaciones, 2 baños interclados, comedor con zócalo de caoba, pantry y cocina, hermoso garage, cuartos servidumbre, traspatio, lavandería, etc. Precio reducidísimo. Informan: Goizueta. F-3937.
A-2 42947 23 Dic. 29

ALTOS MODERNOS. Fresquísimos, Baños 46 entre 19 y 21. Sala, comedor, 5 habitaciones, closets, baño intercalado, pantry, cocina, cuarto y servicio criados, con o sin garage F-6635. M-2863.
A-2 42952 23 Dic. 25

MODERNOS BAJOS, jardín, sala, saleta, tres grandes cuartos, baño intercalado, comedor, cuarto y servicios criados, patio, lavadero y pasillo. 21 número 283, entre D. y C., Vedado.
A-2 42892 23 Ene. 2

PASEO 12, INTERIOR, preciosos bajos, a todo lujo, 2 cuartos, sala, saleta y demás servicios modernos. Precio: $18.00. Telfs. A-2686 y F-1966.
A-2 42918 23 Dic. 29

**SE ALQUILAN, EN $30.00**
Los modernos altos, de la calle 12 número 25, Vedado, compuestos de sala, saleta, cuatro cuartos, baño moderno. Llaves, bodega. Informes: Compostela 94.
A-2 42896 23 Dic. 29

SE ALQUILA EL espléndido chalet 21 No. 261 entre F y J. Sala, comedor, 4 habitaciones, 2 baños, pantry, portal, cuarto criado, garage, cuarto chauffeur. Llaves en la misma.
A-2 42871 22 Dic. 26

CALLE 19, NUMERO 511, entre 14 y 16, en el Vedado. Se alquila amplia casa. Compuesta de sala, saleta, seis habitaciones, baño completo, patio y jardín. Propia para familia numerosa. La llave, en la misma. Precio: $35.00.
A-2 42840 22 Dic. 28

CALLE F. NUMERO 5, entre Tercera y Quinta, Vedado. Se alquila con sala, saleta, 5 habitaciones, hermoso patio, cuarto de criados. La llave e informes, en la misma. Precio: $27.00.
A-2 42841 22 Dic. 28

ENTRADA VEDADO: L. esquina 11. Alquilo, $22.00. Planta baja, jardín, portal, sala, tres cuartos, baño intercalador, comedor, cocina gas y carbón. Agua caliente, garage. F-2124.
A-2 42858 22 Ene. 1

**VEDADO**
Quinta entre 4 y 6. Lo más fresco. Piso moderno, cuatro habitaciones, baño intercalado. Llave allí. Informan: A-2814.
A-2 42862-64 22 Dic. 29

CALLE A. NUMERO 264, altos, entre 27 y 29, con garage. Informan: 2 número 8. Telf. F-1173.
A-2 42845 22 Dic. 28

ALQUILO: LOS ALTOS de la casa calle L., esquina a 11, sala, hall, cinco cuartos, comedor, cuarto y servicios de criados, terraza, baño completo y garage. Las llaves, en los bajos. Informa: L. Aguilera. Telf. A-7252.
A-2 42728 21 Dic. 28

VEDADO: D. NUMERO 218, entre 21 y 23, casa con 4 habitaciones y demás comodidades. Llave al lado. Informes: Cerro 697. Telf. I-7701.
A-2 42779 21 Dic. 25

VEDADO: H. NUMERO 55, entre 21 y 23, casa con 4 habitaciones y demás comodidades. Llave al lado. Informes: Cerro 697. Telf. I-7701.
A-2 42780 21 Dic. 25

ALQUILO ALTOS: K. NUMERO 166, entre 17 y 19. Compuestos de terraza, sala comedor, cocina, baño, cinco habitaciones grandes, cuarto y servicios criados. Informes: K. número 166, bajos. F-4758.
A-2 42706 20 Dic. 27

ALQUILO: EN EL VEDADO, Calle 14, entre Línea y Calzada. Chalet moderno, con sala, comedor, cocina, cuarto de criados y garage, en los bajos; y terraza, cuatro habitaciones y baño, en los altos. Informes: Manzana de Gómez 240. Telf. A-4893.
A-2 42676 20 Dic. 28

ALQUILO: VEDADO, Calzada esquina a 14, bajos, con portal, sala, comedor, 4 habitaciones, baño, servicios criados. Llaves en los altos. Informes: Manzana de Gómez 240. Telf. A-4893.
A-2 42673 20 Dic. 28

SE ALQUILAN LOS ALTOS, 19 número 241, entre C. y F., con sala, recibidor, comedor 5 cuartos, con baño intercalado. La llave e informes, en el edificio "Arcos". Sr. Fermín.
A-2 42778 21 Dic. 25

VEDADO: ALQUILO PLANTA alta, de la casa, Calle 20 número 21, entre 15 y 17, de portal, sala, comedor, 3 cuartos, baño intercalado, cocina, cuarto y servicio de criados. Precio: $25.00. Informes: Bufete de Arellano. M-3936.
A-2 42403 17 Ene. 7

M.E.C.D. 2016

## ALQUILERES

### A-2 Vedado y Principe.

VEDADO: MAGNIFICA planta alta, gran terraza a la brisa, sala, recibidor, cinco cuartos grandes, baño de familia muy bueno, otro de criados, comedor, pantry, cocina. No encontrará nada mejor, por $40.00. No pierde nada, viéndola. De 12 a 6 p. m. Calle 10, entre 15 y 17.
A-2 42575 19 Dic. 25

K, NUMERO 12, ENTRE 9 y 11, Vedado. Alquilo altos. Acera sombra, terraza, sala, comedor, cuatro cuartos, baño moderno, cuarto y servicios de criados. Telf. F-4868.
A-2 42581 19 Dic. 25

17 ENTRE 8 Y 10. No. 447, hermosísima casita interior entrada independiente, con sala, 3 habitaciones, comedor, baño, cocina, patio, etc. Precio: 3 veces rebajado. Informes: Goizueta. F-3937.

GARAGE HERMOSISIMO en la casa calle 17 No. 480 entre 10 y 12, entrada absolutamente independiente, agua directa, patio interior para arreglos, etc. Precio: $5.00 Informes: Goizueta F-3937.
A-2 42621 19 Dic. 25

ALTOS: 23 NUMERO 336, entre A. y B., sala, saleta, 5 cuartos, dos baños, hall, comedor, despensa, cocina, cuartos y servicios criados. Telf. F-1612.
A-2 42552 19 Dic. 29

CALLE 4 ESQUINA A 15, Vedado: Se alquila casa de 2 plantas. Bajos, portal, jardín, recibidor, sala, hall, living-room, 2 cuartos, baño intercalado, comedor, pantry, cocina, 2 cuartos, comedor y servicio de criados, garage para 4 máquinas y 2 cuartos y servicio de chauffeur. Altos, living-room, 8 cuartos, closets, 4 baños intercalados, cuarto costura, cuarto cocina y fregadero. Precio: $160.00. Informes: Bufete de Arellano. M-3936.
A-2 42397 17 Ene. 7

6 NUMERO 173, ENTRE 15 y 17, Vedado: Alquilo casa, compuesta la planta baja, jardín, garage para 2 máquinas. Entrada al primer piso, un salón grande, 3 cuartos criados, hall, cocina, despensa y subida criados al primer piso. Primer piso, sala, recibidor, 5 cuartos, 2 baños, comedor, hall, pantry. Segundo piso, 4 cuartos y baño. Precio: $100.00. Informes: Bufete de Arellano. M-3936.
A-2 42396 17 Ene. 7

ALQUILO: TERCERA ESQUINA a F., Vedado. Chalet moderno, portal, sala, hall comedor, cocina, cuarto con servicios de criados y gran terreno para jardín, en los bajos; y cuatro habitaciones, dos baños y terraza, en altos. Informes: Manzana de Gómez 240. Telf. A-4893.
A-2 42672 20 Dic. 28

VEDADO. PASEO 133 hermosos bajos, dos baños, servicios criados. Veintitres 350 (altos) seis habitaciones, dos baños y servicios criados. F-3669, A-1796.
A-2 41328 16 Dic. 26

### A-3 Cerro y Palatino

OFREZCA LO QUE PUEDA: Casa con dos cuartos, baño intercalado, sala, comedor, cocina, patio, en Magnolia y Buenos Aires. Informan, la misma.
A-3 42898 23 Dic. 26

CASAS, $12.00, ALTOS Y BAJOS
Portal, sala, comedor, 3 cuartos, Prensa 19, esquina San Cristóbal. Llaves en bodega de esquina, una cuadra del Paradero de los Tranvías del Cerro.
A-3 42911 23 Dic. 27

CERRO. Alquilo casa moderna $12, portal, sala, comedor, 2 cuartos, gran traspatio. Colón 38 entre Santa Teresa y Daoiz, próximo tranvía. San Miguel 4 «Ariete». Díaz M-4141.
A-3 42807 21 Dic. 29

SAN SALVADOR No. 7, hermosísima esquina a Arzobispo planta baja, sala, comedor, 2 habitaciones, cocina, patio, etc. Precio reducidísimo. Informan :Goizueta. F-3937.
A-3 42623 19 Dic. 25

### A-4 Marianao y sus Repartos

EN $30.00
Avenida de Las Palmas, (Columbia, Marianao). Hermosos, elegantes chalets, con jardín, portal, sala, comedor, tres cuartos, baño completo, servicios de criados, garage. Informan: U-4489, U-2925.
A-4 42772 21 Dic. 28

CALLE C ENTRE 1a. y 2a Reparto Jesús María, Marianao; hermosísimos y fresquísimos bajos con jardín, portal, 4 amplias habitaciones, baño, patio, traspatio, garage para 2 máquinas etc. Precio: $20.00 Informes: Goizueta. F-3937.
A-4 42626 19 Dic. 25

ALQUILO CASI REGALADOS varios chalets, modernos, muchas comodidades algunos con garage de 12 a 20 pesos, en Reparto Nogueira, Marianao, tren de Zanja en la esquina. Informan: chalet. Villa Tita. Calle Línea y Santa Emilia. Teléf. FO-7976.
A-4 42607 19 Dic. 29

SE ALQUILA: REPARTO Miramar. Calle 6, entre Primera y Tercera. Chalet de dos plantas, cuatro habitaciones y demás comodidades. Llaves, en el mismo. Informes: M-9837.
A-4 42657 20 Dic. 30

AVENIDA 9, ENTRE LAS CALLES 6 y 7, Buena Vista, Marianao: Se compone jardín, portal, sala, comedor, 4 cuartos, baño intercalado, 4 closets, cocina cuarto y servicios criados, garage para una máquina. Precio: $40.00 Informes: Bufete de Arellano. M-3936.
A-4 42589 19 Ene. 7

### A-5 J. del Monte y La Víbora

SE ALQUILA LA ESQUINA de Concepción y San Anastasio, (bajos). Acabada de pintar, propia para farmacia u otro establecimiento. Precio: $22.00. Verse, de 2 a 5. Informan: Telef. U-4376.
A-5 42914 23 Dic. 26

SE ALQUILA Jesús del Monte, Luco No. 17, entre Pérez y Santa Ana, casa compuesta de sala, recibidor, 5 habitaciones. Precio 17 pesos. Informan: M-4589.
A-5 42950 23 Dic. 26

SE ALQUILAN LOS BAJOS de Luis Estévez 123, con portal, sala, 3 cuartos, baño intercalado y servicios de criados, cocina al fondo y garage. Telf. M-5264.
A-5 42926 23 Dic. 27

GANGA: $12.00 PRECIOSA casita, Lawton y San Mariano. Acabada pintar. Compuesta sala, comedor, 2 cuartos, baño intercalado, cocina y patio. Llave bodega. Informan: Hotel «Palacio», Monserrate y Obrapía. M-9917.
A-5 42679 20 Dic. 30

SANTA CATALINA 23, VIBORA: Se alquila una casa, compuesta de sala, comedor, 3 cuartos, servicios, cocina y patio. Precio: $20.00. Informes: Bufete de Arellano. M-3936.
A-5 42401 17 Ene. 7

SE ALQUILA CASA, San Anastasio 78, entre San Mariano y Vista Alegre, sala, comedor, 3 habitaciones, baño intercalado, servicios completos. Precio: $18.00. Informes en la misma. Telf. F-5712.
A-5 42861 22 Dic. 26

JUAN BRUNO ZAYAS y Estrada Palma. Alquilo bajos, modernos, jardín, portal, sala, hall, cuatro habitaciones, baño intercalado, comedor, cocina, dos cuartos criados y servicios. Informan: I-2180.
A-5 42856 22 Dic. 25

SE ALQUILA: Hermosa casa Centurión No. 10, Víbora, entre Estévez y Chaple. Llave en la misma de 1-4. Telf. M-4213.
A-5 42867 22 Dic. 27

## ALQUILERES

### A-5 J. del Monte y La Víbora

ALQUILAMOS ESPLENDIDA casa, Luz esquina San Luis, recibidor, sala, comedor, cuatro habitaciones, baño completo intercalado, garage, cuartos criados y chofer, jardín con glorieta, árboles frutales. Llaves al fondo, por San Luis. Informes: Alonso y Compañía, Inquisidor 10. Telf. M-3198.
A-5 42899 23 Dic. 31

11 No. 12. REPARTO Batista, línea al frente, 16 pesos. Informan: Teléfono F-4483.
A-5 42870 22 Dic. 25

SE ALQUILA LA CASA San Francisco número 164, entre Armas y Porvenir, cinco cuartos, baño intercalado. Informan en la misma.
A-5 42843 22 Dic. 25

### A-6 Luyanó

CASITAS, A $8.00
De altos y bajos, sala, cuarto. Todo independiente y moderno, Herrera letra H., esquina a Reforma, Luyanó. Informan, en bodega de esquina. Dueño: Daoiz 15.
A-6 42912 23 Dic. 27

FABRICA Y EMNA, LUYANO, hermosas casitas, modernas, sala, comedor, 2 cuartos, cocina carbón y baño. Se dan baratas. A personas que paguen puntualmente. Informan, en la misma letra (A).
A-6 42839 22 Dic. 30

SE ALQUILAN EN CONCHA y Guasabacoa, bajos modernos, con portal, sala, dos habitaciones, cocina y baño. Desde 14.00. Manzana de Gómez 240. Telf. A-4893.
A-6 42670 20 Dic. 28

VELAZQUEZ Y CONCHA. Se alquilan altos y bajos. Compuestos de sala, comedor, tres habitaciones, baño magnífico y cocina. Se dan baratísimos. Informes: Telf. U-1157. Ramón G. Fernández.
A-6 42577 19 Dic. 25

### A-7 Sto. Suárez y Mendoza

ALQUILO: CORREA 86, entre Durege y Serrano. Preciosa casita, jardín, portal, sala, comedor, 2 habitaciones, baño intercalado. Muy barata. Informes al fondo, taller carpintería. F-5487.
A-7 42990 24 Dic. 30

$20.00. SE ALQUILA. $20.00: General Lee 6, entre Flores y Serrano, jardín, portal, sala, comedor, 3 cuartos, cocina, baño patio y traspatio. Verse, de 9 a 11 y de 3 a 5.
A-7 42628 20 Dic. 31

### W- Arrendamientos

PROPIETARIOS: Con garantía tomo en alquiler, casa espaciosa, decente, bien situada, Habana, Vedado. Llame: 1 y media a 8 y media noche. Telf. F-2687.
W. 42882 23 Dic. 26

### B-1 Casas-Apartamentos

O-REILLY 90
Apartamentos de tres habitaciones, baño y cocina. Precio: $18.00. Informes: F-2134.
B-1 42924 23 Dic. 29

K ESQ. 21
Vedado. Lujosos apartamentos, cómodos, frescos, sala, comedor, dos dormitorios, hermoso baño completo intercalado, cuartico desahogo, etc. Alquileres moderados. Véalos hoy. Informa: Avelino.
B-1 42907 23 Dic. 26

VEDADO: CALLE 13 NUMERO 130, entre K. y L. Se alquila un apartameneto, con 2 habitaciones y su baño. Informan en la misma.
B-1 42822 22 Dic. 26

COMPOSTELA 113, ENTRE Sol y Muralla. Se alquilan apartamentos. Compuestos de 2 o 3 cuartos, con servicios sanitarios y cocina, independientes. Desde $10.00. Informes: Bufete de Arellano. M-3936.
B-1 42138 14 Ene. 7

OBISPO 75. SE ALQUILAN Apartamentos espléndidos para oficinas. Servicio de elevador. Informes, en la misma.
B-1 42322 16 Dic. 26

### B-2 Naves y Locales

GANGA. LOCAL EN $15.00, esquina, Campanario y Lagunas, para cualquier industria. La llave en la última accesoria. Informan: I-6620.
B-2 42961 24 Dic. 28

ALQUILO MAGNIFICO local para bodega con anaqueles, vidriera, mostrador y nevera. Admito cualquier oferta. Informan al lado, taller carpintería y F-5487.
B-2 42989 24 Dic. 30

¡OJO BODEGUEROS! Alquilo bodega esquina, con todos los armatostes, neveras, mostradores y demás. No tiene más que surtir. Informan: Consulado número 110, altos, de 12 a 1.
B-2 42545 19 Dic. 29

COMPOSTELA 102
Se alquila la planta baja. Acabada de reparar y pintar. Propia para cualquier industria o comercio. Alquiler barato. Informan: Banco Asturiano. Telf. A-7674.
B-2 42730-31 21 Ene. 5

MARQUEZ GONZALEZ esquina a Pocito. Se alquila un local propio para una carnicería y una accesoria. Precio: $25.00 y $10.00. Informes: Bufete de Arellano. M-3936.
B-2 42588 19 Een. 7

PARA ESTABLECIMIENTO LOCAL DE ESQUINA, PARA BODEGA, PUESTO DE FRUTAS, CARNICERIA O CUALQUIER OTRO ESTABLECIMIENTO
Se alquila en $20.00, San José 124-K., esquina a Marqués González, con 4 puertas metálicas; 2 por San José y 2 por Marqués González. Compuesto de salón para tienda, salón para trastienda, servicios y cuarto para la dependencia. Llaves en la misma. Informes: Francisco Torres. Edificio «Bacardí», Apartamento 401. De 10 a 12 a. m., y de 3½ a 5½ p. m. Telf. A-7830.
B-2 42596 19 Dic. 25

PADRE VARELA 66
Local propio para establecimiento. Con dos habitaciones, comedor, servicios y ducha. Precio: $50.00. Informes: F-2134.
B-2 42921 23 Dic. 29

ALQUILO: CUBA ESQUINA Muralla. Espléndido local, para almacén o establecimiento. Con más de 1,000 metros superficie, junto con el primer piso de la casa que consta de 9 espaciosas habitaciones, piso de marmol y servicios. Precio, arreglado situación. Informan: Manzana Gómez 240. Telf. A-4893.
B-2 42678 20 Dic. 28

ALQUILO: EN LUZ Y OFICIOS. Local de esquina. Propio para establecimiento, con varias divisiones y servicios. Informes: Manzana de Gómez 240. Telf. A-4893.
B-2 42674 20 Dic. 28

EN $80.00: ALQUILO CASA, Bernaza 6, salón corrido, 200 metros. Altos modernos, cinco habitaciones. Puede verse, de 9 a 4.
B-2 42732 21 Dic. 25

SE ALQUILA: CERRO 456, esquina a Patria. Local propio para industria. Compuesto de dos plantas y un sótano. Informes: M-9837.
B-2 42656 20 Dic. 30

ALQUILO: $25.00. Para industria o comercio, salón corrido, sin columnas. Acosta 95.
B-2 42539 19 Ene. 3

SE ALQUILA: OBISPO 75, entre Habana y Compostela Espacioso local. Propio para establecimiento. Llaves, en el mismo. Informes: M-9837.
B-2 42710 20 Dic. 30

## ALQUILERES

### B-2 Naves y Locales

A DEFENDERSE, BODEGUEROS: Local amplio, bodega con armatostes, edificio moderno, bien situado en $13.00, Los Pinos, Avenida del Apóstol y Cisneros Betancourt. F-2225.
B-2 42787 21 Dic. 31

ALQUILO SALON Y un cuarto en 15 pesos propio para barbería o pequeño establecimiento. Industria 62 esquina Trocadero. Informan, Carnicero y teléfono F0-7976.
B-2 42606 19 Dic. 29

SE ALQUILAN EN $40.00. Los bajos de Monte 92, entre Antón Recio y San Nicolás. Magnífico local para establecimiento. La llave e informes: Monte 35. Telf. A-1358.
B-2 4111 10 Dic. 25

OFICIOS 112, ESQUINA a Merced: Se compone de un salón grande, propio para bodega o establecimiento, 2 cuartos, patio, cocina y servicios. Precio: $30.00. Informes: Bufete de Arellano. M-3936.
B-2 42398 17 Ene. 7

PROPIA PARA TINTORERIA o tren de lavado. Alquilo la casa Manrique 49, entre Neptuno y Concordia. La llave en la misma. Informes: Monte 317. «Casa Vila». Telf. A-1988.
B-2 42321 16 Dic. 26

SE ALQUILA: OBISPO 75, entre Habana y Compostela. Espacioso local. Propio para establecimiento. Llaves, en el mismo. Informes: M-9837.
B-2 42190 15 Dic. 25

### B-3 Departamentos

SE ALQUILAN DOS Departamentos, propios para depósito, industria, etc., correspondientes a la casa Lealtad 142, entre Estrella y Reina, en precio, cada uno de $10.00. Informan en el número 165, de dicha calle y por el Telf. X-3504.
B-3 42903 23 Dic. 31

SAN LAZARO 98, ALTOS. Departamento interior, independientes, sala, dos cuartos, servicios, etc. Informes: M-2863 F-6635. Llave, en la misma, de 9 a 11.
B-3 42280 16 Dic. 26

RAYO Y ESTRELLA
Alquilo departamentos con sala, comedor, dos habitaciones, cocina con calentador y servicios. Alquilo bajos para establecimiento en la misma casa. Hay encargado. Telf. A-2746.
B-3 42686 20 Dic. 26

SE ALQUILA amplio y ventilado departamento en el primer piso de la casa número 124 sita en la calle Perfecto Lacoste (antes Aguacate), compuesto: sala, dos cuartos, cocina y baño. Informan en los bajos y por teléfono A-2878.
B-3 42329 16 Dic. 26

### B-4 Habitaciones

SE ALQUILA UNA habitación, con vista a la calle, baño completo y luz, situada en Belascoaín 28, altos de la peletería "La Americana". Informan: teléfono U-5117.
B-4 42965 24 Dic. 29

ESPLENDIDA HABITACION. Servicio de agua fría y caliente, a todas horas, estricta moralidad, en Compostel 56 (a una cuadra de la calle Obispo).
B-4 42948 23 Dic. 26

ALQUILAMOS PISO ventilado. Grandes habitaciones, sala, comedor, cocina y baño moderno, pasillo, agua caliente y siempre hay agua. "Palacio de las Corbatas", Salud y Galiano.
B-4 42934 23 Dic. 26

AMISTAD 15 ALTOS
ENTRE NEPTUNO Y CONCORDIA
espléndidas habitaciones y departamentos con lavabo, baños, agua caliente, luz, limpieza y teléfono. También con comida y muebles. Precios baratísimos. Moralidad. A-5643.
B-4 42815 21 Dic. 25

EDIFICIO «ABADIN», Cuba 86, casi esquina Teniente Rey. Casa moderna, tranquila, habitaciones agua corriente, amuebladas, luz, criados, teléfono, baño caliente, a $7.00. Verdad. No comidas. A-5551.
B-4 42774 21 Ene. 3

BARATAS, HERMOSAS Y FRESCAS HABITACIONES, POR LO QUE OFREZCAN
Y un apartamento con dos habitaciones, en Maloja número 1 esquina a Monte y Aguila, con vista a la calle, en $6.00, $8.00, $9.00, $10.00 y $12.00. La llave, en la misma. Informes: Edificio «Bacardí», Apartamento 401. Telf. A-7830. Francisco Torres. De 10 a 12 a. m., y de 3½ a 5½ p. m.
B-4 4259819 Dic. 25

EN LINDO CHALET: SEÑORA viuda. Alquilo linda, fresquísima habitación independiente a señora o caballero. Pudiendo vivir en familia, si desean. Reparto Mendoza, Milagros 37. Telf. I-5192.
B-4 42546 19 Dic. 25

AGUACATE 30, SEGUNDO PISO. Casa particular. Alquilo habitación anexa al baño. Todo confort. Informan: Telf. M-9450.
B-4 42525 19 Dic. 28

O-REILLY 51
CASA NUEVA
**Se alquilan baratas y magníficas habitaciones amuebladas muy frescas, con abundantes baños, agua caliente a todas horas y teléfono. Buen servicio y moralidad.**
B-4 41519 8 Dic 16

PICOTA 60, ENTRE MERCED y Conde: Se alquilan habitaciones, altas y bajas, desde $6.00. Informes: Bufete de Arellano. M-3936.
B-4 42400 17 Ene. 7

SE ALQUILAN FRESCAS y hermosas habitaciones. También magníficos apartamentos. Muy baratos. En Muralla número 1, altos. Roza, Menéndez y Compañía. Telf. A-4854.
B-4 41474 8 En. 7

VEDADO: LINEA 91, esquina Seis. Alquilo hermosísima habitación, con dos balcones calle, lavabo corriente. Propia tres personas. Otra, independiente con baño. Propia caballero. Casa honorable. Magnífica comida. Precio reducidísimo. F-5632.
B-4 42556 19 Dic. 29

### B-6. Hoteles

¡ATENCION!
El Hotel «Quinta Avenida», ofrece magníficas habitaciones. 1 persona, $18.00, $20.00; departamentos para matrimonios, $35.00 $40.00; con baño, $45.00, $50.00. Espléndida comida y esmerado trato. Zulueta 71 esquina Dragones. Telf. A-1000.
B-6 42792 21 Dic. 26

THE SAVOY
F. Y 15. VEDADO
Telf. F-6616
Situado en un lugar alto del vedado. Con fácil y frecuente comunicación con la Ciudad y Repartos. Rodeado de jardines. Con 60 metros de hermosos portales. Las habitaciones tienen ventilación directa, teléfono, closet y baño particular, con agua fría y caliente. Precios moderados. Incluyendo tres excelentes comidas al servicio de mesas, separadas para cada familia.
B-6 41864 11 Dic. 31

## ALQUILERES

### B-6 Hoteles

SE INVITA AL PUBLICO y especialmente a los que conocen el Hotel «Regis», de Prado 51, esquina Colón, a separar habitaciones, desde hoy. Completamente reformado. Con agua caliente en todas las habitaciones, balcón a la calle, servicio de hotel y magníficas comidas. Desde $25.00 una persona y desde $40.00, matrimonio. Inauguración, el 1o. de Enero. Telf. M-3683.
B-6 42236 15 Dic. 30

## SE SOLICITAN

### S-1 Criadas y Criados

JOVEN ESPAÑOLA, se coloca para cuartos o comedor, sabe servir la mesa a la rusa y entiende de costura: tiene buenas referencias de casas conocidas. Informan: U-7030.
S-1 42943 23 Dic. 26

### S-2 Cocineras y Cocineros

SE SOLICITA UNA cocinera española que duerma en la colocación. Sueldo: $10.00. Calle D 285 entre 27 y 29, Vedado.
S-2 42869 22 Dic. 24

### S-11 Agentes y Socios

PARA IMPULSAR UN BUEN negocio en marcha. Solicito un socio, con $700.00. Siendo dicho socio el Administrador del mismo. Informan: I-1507.
S-11 42835 22 Dic. 26

MAGNIFICA OPORTUNIDAD para ganarse la vida, por medio de un trabajo cómodo y decente. Necesito en cada Ciudad y Pueblo de la República, una señora, señorita o joven, para un trabajo fácil y bien retribuído. Ya son muchas las personas que se ganan la vida en La Habana, haciendo este mismo trabajo. Para informes, dirigirse a Sr. Quintas. Calle C. entre 29 y 31, Vedado, Habana.
S-11 427 44 21 Dic. 24

### S-12 Solicitudes-Varias

MANDENOS 15 CENTAVOS y recibirá un ejemplar de "Filmópolis" y una hermosa fotografía de su artista preferido. Revista cinematográfica "Filmópolis", Línea 82, Vedado, Habana, Cuba. Solicitamos agentes.
S-12 42968 24 Dic. 27

SOLICITAMOS AGENTES para negocio nuevo. Ganarán $3.00 o $4.00 diarios. Informes: Banco Infantil Comercial, San José 6, entre Amistad y Aguila.
S-12 42935 23 Dic. 25

SE SOLICITAN PERSONAS
Que padezcan enfermedades de la piel, ya sean recientes o antiguas y rebeldes a todo tratamiento y especialmente Linfangitis, para darle muestras o aplicaciones gratis, de «Acetolia Robaina». De venta en todas las farmacias. Enviaremos muestra por Correo, al recibo de 6 centavos (seis). Infanta 59, esquina Estrella.
S-1 38784 1 Ene. 24

## AGENCIAS DE COLOCACIONES

COMO DICE EL FAMOSO escritor americano, Arturo Brisbane, «La repetición es reputación» debe uno imitar a Catón y decir la misma cosa con frecuencia. Para empleados, AGENCIA BEERS. A-3070.
X 42974 24 Dic. 31

"LA MATANCERA"
A-7740. Sirve rápidamente cocineras, criados, toda clase de servidumbre y empleados de ambos sexos, con referencias. Calle Sol 111. Servicio permanente, a todas horas.
X. 37791 11 Dic. 26

## SE OFRECEN

### O-1 Criadas y Criados

JOVEN JAPONES. Desea colocarse en casa particular para criado de manos, es también jardinero, y tiene buenas recomendaciones. Telf. A-9814 Alfredo.
O-1 42983 24 Dic. 27

DESEA COLOCARSE criado de mano. Tiene referencias de la última casa que trabajó. Sale al campo. No tiene pretensiones. Informan: Telf. M-4439, de 9 a 12 y de 3 a 6.
O-1 42937 23 Dic. 26

El DIARIO Hablado
**es símbolo de progreso y de eficiencia, y de suprema comodidad y beneficio para el radio-oyente y el anunciante avisado, que entrega al éter la difusión de la bondad de sus productos.**

NUESTRA GARANTIA
100 AÑOS DE VIDA

Desea usted alquilar, vender, comprar, cambiar, etc?

Desea usted, criados, aprendices, agentes, oficinistas, etc?

UTILICE NUESTRAS PLANAS DE

**Anuncios Clasificados**

25 palabras, 2 días, 20 centavos.

Para las solicitudes de trabajo.

25 palabras, 2 días, 15 centavos.

**Si su solicitud le es urgente, publíquela en la página de - Ultima Hora**

(Todo anuncio que se inserte el primer día en ULTIMA HORA, tendrá un recargo de 10 centavos.

## SE OFRECEN

### O-1 Criadas y Criados

SE DESEAN COLOCAR dos jóvenes españolas, una para criada de mano, cuartos o comedor; otra, para manejadora o cocinar y limpiar, a corta familia. Sabe cocinar bien. Telf. Telf. FO-2674.
O-1 42848 22 Dic. 25

SE OFRECE JOVEN española, para cuartos. Sabe coser, planchar, atender bien la ropa. Sabe perfectamente el servicio fino y dá referencias de casas conocidas. Telf. M-7789.
O-1 42857 22 Dic. 25

DESEA COLOCARSE una joven española. No le importa limpiar y cocinar, siendo casa de moralidad. Tiene buenas referencias. Telf. A-6505.
O-1 42837 22 Dic. 25

JOVEN ESPAÑOLA, para criada de mano, manejadora o quehaceres de corta familia. Casa de moralidad. Buenas referencias. No tiene pretensiones. Manila y Ferrer, Cerro. Telf. I-7840.
O-1 42749 21 Dic. 27

### O-2 Cocineras y Cocineros

SE COLOCA UNA BUENA cocinera, de color. Tiene referencias. Duerme en la colocación. No sale del Vedado. F-3038.
O-2 42838 22 Dic. 25

BUENA COCINERA, repostera, española. Cocina a la criolla y española. Conoce toda repostería. Belascoaín 117. Telf. M-8069.
O-2 42761 21 Dic. 25

COCINERO Y REPOSTERO, joven chino, casa particular. Cocina criolla, española y francesa. Tiene buenas referencias. Cumplidor. Informes: Teniente Rey 79. Manuel Lam. Telf. M-5264.
O-2 42758 21 Dic. 25

DESEA COLOCARSE en casa particular, un buen maestro cocinero y repostero. Sabe cocinar francesa, española y criolla. Es muy formal y tiene referencias muy buenas. Informan: Telf. M-5287.
O-2 42213 15 Dic. 25

### O-6 Choferes

CHOFER ESPAÑOL, SOLTERO, competente en cualquier marca. Con buenas referencias y módicas pretensiones. Ofrécese. Telf. U-5417.
O-6 42033 23 Dic. 26

DESEA COLOCARSE un chofer, de color, 11 años de práctica, 8 con el Dr. Galigarcía y 3 Dr. Stincer. Referencias de las mismas casas. Telf. F-6054.
O-6 42836 22 Dic. 30

CHOFER: DESEA COLOCARSE en casa particular o comercio. Tiene referencias. Telf. FO-2850.
O-6 42535 19 Dic. 25

## SE COMPRAN

### C-1 Casas

SE COMPRA CASA: Con pesetas españolas, colocadas al 5 por ciento interés. Trato directo. Informan: Monte y Antón Recio, el dueño.
C-1 42687 20 Dic. 26

### C-3 Fincas Rústicas

COMPRO FINCA, PROVINCIA Habana, una o dos caballerías. Doy en pago solares bien situados. Rodríguez, Havana Park número 1, Cerro. Telf. I-6331.
C-3 42915 23 Dic. 26

### C-5 Muebles y Prendas

M-3209: COMPRO MUEBLES, Radios, Ortofónicas Escaparates, Cómodas antiguas, Escaparates lunas manchados, Cristales, Vidrieras sanas y rotas, como estén; ropa. Liquido casas completas. Pago bien. Operación rápida. M-3209.
C-5 42701 20 Dic. 26

### C-7 Automóviles y Accesorios

COMPRO FORD DEL 29 en adelante, que esté completo y en módico precio. Llamar: Telf. FO-7279.
C-7 42847 24 Dic. 26

### C-12 Objetos-Varios

A-4559: COMPRO BAULES, Objetos Arte, Antigüedades, Oro, Porcelana, Abrigos, Libros, Efectos Profesionales, Máquinas Coser, Escribir, Archivos, Enseres Fonda, Vajilla, Bronce, Pianos, neveras. Pago bien. Negocio rápido. A-4559.
C-12 42905 23 Dic. 28

COMPRAMOS Y VENDEMOS Objetos Arte, jarrones porcelanas finas, figuras bronce, marmol y marfil, lámparas bronce, comedor y sala y muebles antiguos, a precios increíbles. «Los Tres Hermanos», Consulado 94 y 96. Telf. A-4775.
C-12 42789 21 Dic. 28

U-2530: COMPRO OBJETOS Arte. (Sanos o rotos). Antigüedades, muebles finos, corrientes y clínicos, pianos, máquinas escribir enseres establecimientos baúles, maletas, oro viejo porcelanas. Dinero y negocio rápido. U-2530.
C-12 42247 15 Dic. 25

## SE VENDEN

### V-1 Casas

VEDADO
En Calzada, divinamente situada. Casa de moderna construcción, dos plantas independientes garage, 4 cuartos en cada planta, 2 baños. G. Delmonte, Habana 82. A-2474.
V-1 42890 23 Dic. 25

VEDADO
Calle 17, cerca de G. Se vende una hermosa casa, 6 cuartos, 2 baños, garage. Mucho terreno. Se dan facilidades de pago. G. Delmonte, Habana 82. A-2474.
V-1 42891 23 Dic. 25

SE VENDE EN REINA, gran propiedad, dos plantas, cantería. Desocupados, altos. Pueden verse. Informan, la misma calle, número 50. Llamar por el zaguán.
V-1 42859 22 Dic. 26

VENDO $2,500.00 CASA una planta, antigua, Gervasio entre San Rafael y San Miguel, sala, comedor 2 habitaciones, baño, cocina, patio. Superficie: 85 metros. Alberto Cuervo, Obispo 59, altos. M-1537.
V-1 42791 21 Dic. 26

VENDO POR $2,500.00 y algunas mensualidades, casa por estrenar, Almendares. Calle 16 y E. Fabricación primera con 5 cuartos, garage y demás comodidades. En la misma, su dueño. Telf. FO-1097.
V-1 42526 19 Dic. 25

### V-4 Establecimientos

VENDO BODEGA, sola esquina, surtida $1000.00, mitad contado; ideal para dos jóvenes trabajadores, soy dueño. Propiedad $25 alquiler, extensa barriada, Monte y Someruelos. Café, Cuenya.
V-4 42956 24 Dic. 27

SE TRASPASA UNA casa huéspedes en el mejor punto de La Habana. Informan en el DIARIO DE LA MARINA. Manuel Fernández. Teléfono M-8090.
V-4 42872 22 Dic. 25

VENDO HERMOSA BODEGA, surtida, $25.00 alquiler, 3 grandes accesorias, ideal para matrimonio; $25.00 diarios venta: $600.00. Facilidades pago. Vea este asombroso negocio Monte y Someruelos, café, Cuenya.
V-4 42883 23 Dic. 26

VENDO LECHERIA, MEJOR sitio de La Habana, $25.00, venta diaria, 3 buenas mesas billar, $1.500.00. Facilidad de pago. Sólido negocio. Doy a prueba. Monte y Someruelos. Café. Cuenya.
V-4 42829 22 Dic. 25

VENDO CAFE-RESTAURANT. Próximo Capitolio. Soy dueño propiedad. Igual admito socio acostumbrado trabajar este tipo de casas. Negocio sólido, verdad. Véalo. Monte y Somoruelos, Café, Cuenya.
V-4 42633 20 Dic. 25

### V-5 Muebles y Prendas

NO NECESITA DINERO en fondo para adquirir magníficos muebles en «La Predilecta», San Rafael 171 entre Oquendo y Marqués González. juegos cuarto $25. sala $10, comedores $20, camas $3, chiffonieres $4, escaparates $5, facilidades pago. Compramos, cambiamos alquilamos.
V-5 41310 6 Ene. 6

UNA CASA COMPLETA, $15 00 mensuales. Juego sala, comedor, cuarto, nevera, 2 lámparas, mesa-teléfono, 2 sillones-portal, 1 cama-hierro, 1 fiambrera, 1 sombrera y 1 mesa-escritorio. Todo: $15 00 mensuales. Libre conducción. Venta a plazo en toda la Isla. «La Especial». Neptuno 159.
V-5 41727 10 Ene. 9

ELEGANTE JUEGO CUARTO, moderno, $25.00; sala nogal, espejo colgado, $17.00; ortofónica, elegante gabinete, muchos discos, $6.00; otra, 4-3. «Víctor». $12.00.; lámparas, gobelinos. Rayo 66, bajos y Estrella.
V-5 42854 22 Dic. 25

MUEBLES de calidad, elegantes y económicos. Los fabricamos rápidamente, cuyas láminas o proyectos enseñaremos aquí o a domicilio, y liquidamos a como quiera, todas las existencias, al contado y a plazos cómodos. Tenemos comprador para sus muebles en cambio por los nuestros y le alquilamos los que necesite con opción a comprarlos, rebajándole la mitad de lo que haya pagado.. La Casa Ruisánchez (que anuncia la verdad) Angeles 13 esquina a Estrella (del 25 al 31). Telf A-2024.
V-5 41937 12 Ene. 12

«UNA CASA COMPLETA» de muebles y lámparas, $10 00 mensuales. Un juego cuarto, juego comedor, juego sala, nevera, 3 lámparas, 2 sillones-portal, 1 cama-niño, 1 fiambrera. Todo: $10.00 mensuales. Libre conducción. Ventas a plazos, a toda la Isla. «La Comercial», Neptuno 159.
V-5 41727 10 Ene. 9

JUEGO DE TRES CUERPOS $40.00; dos cuerpos, $30.00; sala, $15.00. Aproveche ganga, solamente dos días, Concha entre Luco y Justicia. Luyanó, Mueblería Mastache. Nota: Vendo también a mueblistas.
V-5 42884 23 Dic. 25

MUEBLES A PLAZOS
Cuartos, comedores, sala, recibidores, artes moderno y renacimiento, muebles para niños, radios «Majestic», facilidades nunca vistas «La Ideal». Angeles 16 2a. cuadra A-5058. Alejandro Fernández.
V-5 40838 1 Ene. 4

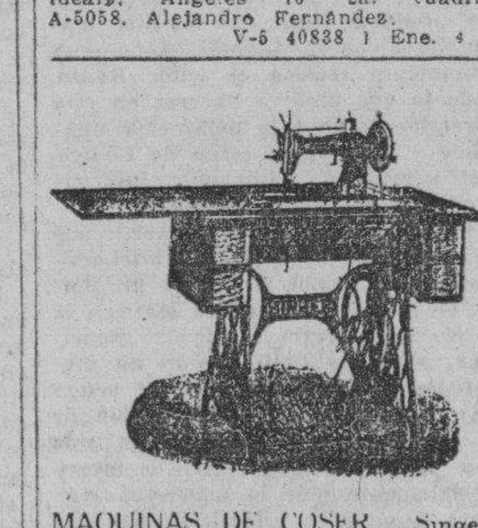

MAQUINAS DE COSER Singer ovillo central, a plazos y al contado, rematamos un gran lote a precios de quemazón, por sólo quince días. Vendemos repuestos. "El Oriente". Prieto y Prieto y Vilaboy. Angeles 36, esquina Sitios. Teléfono A-8861.
V-5 42996 24 Dic. 26

MUEBLES A PLAZOS
¡MAS VENTAJA, NADIE!
Neptuno 187, entre Belascoaín y Gervasio. Ofrecemos el mejor surtido en juegos de cuartos, los estilos más elegantes y mejor precio que pueda pretender. Juegos de sala y recibidor. desde $10.00. Visítenos y entérese de las atractivas facilidades que estamos ofreciendo. Fabricamos muebles, los cambiamos y alquilamos. **Cao y Varela.** Neptuno 187.
V-5 39096 15 Dic. 15

*SUSCRIBASE AL Diario de la Marina*

## SE VENDEN

### V-7 Automóviles y Accesorios

ACCESORIOS NUEVOS y de uso para todas las marcas de automóviles. 10% descuento, regalo de Navidad. Embarques al interior; servicio rápido. Carlos Alonso «El Relámpago». Concha No. 113.
V-7 42954 24 Dic. 28

SEDAN GRAHAM-PAIGE, cuatro puertas del 30, como nuevo; acabado de pintar. Cuña-Cupé Ford moderno comercial; chapa de año entero. Carlos Alonso «El Relámpago». Concha 113.
V-7 42955 24 Dic. 29

GANGAS. FORD Cuña 29 nueva, $195.00. Citroen poco uso, $100.00. Crasler. Plimun, $85.00. Chevrolet turismo, $59.00. Ford pedales, $49.00. Pilees 4 puertas, $39.00. San Ignacio y Santa Clara. M-4545.
V-7 42949 23 Dic. 27.

CAMION STUDEBAKER, 6 cilindros, caja cerrada, propio para cualquier industria, gomas y cámaras nuevas. Baratísimo. Informan: Flores 8, carnicería, por Agua Dulce.
V-7 42736 21 Dic. 27

VENDO: BABY MARMON. Año 29. Color marrón. 8 cilindros. Cerrado, 4 puertas. En perfecto estado. $300.00 Se puede ver: Edificio «Valle». M. y 23
V-7 42697 20 Dic. 25

SE VENDE UN AUTOMOVIL «Pontiac», cerrado, de 4 puertas, en perfecto estado. Puede verse en el garage «Doval», Trocadero 24. Telf. A-0112
V-7 42773 21 Dic. 29

SE VENDE AUTOMOVIL «La Salle» cerrado, 7 pasajeros, del 31. Completamente nuevo. Informes: Barcelona 13, Garage.
V-7 42345 17 Dic. 25

GRAN TALLER DE CHAPISTERIA
Reparación en general de radiadores, pintura «Duco», soldadura autógena, de Enrique Padilla. Infanta 5, entre Jovellar y San Lázaro Telf U-7267. Esta casa pinta con «Duco» todas las reparaciones de los trabajos de chapistería con precios muy reducidos y con toda garantía, en las reparaciones generales. Mi interés es que sea usted cliente para siempre.

### V-8 Instrumentos de Música

SE VENDE PIANO Gotrian Steinweg, en flamante estado. Se da baratísimo. San Rafael 141, bajos, entre Oquendo y Soledad.
V-8 42963 24 Dic. 29

PIANO FRANCES. De grandes voces. Muy bueno. Muy barato y a tono orquesta. Igual tocará un estudio, que una rapsodia de Liszt. Dragones frente teatro «Martí».
V-8 429995 24 Ene. 1

RADIO R. C. A. COGE el Norte, Méjico, gran volumen de voz claridad, por breve embarque $18. Ortofónica, lujoso gabinete $7 Pianola eléctrica $40. Indio 5. A-2826.
V-8 42951 23 Dic. 25

¡GANGAS! RADIOS uso, como nuevos. Radio, elegante gabinete Renacimiento, $25.00; Majestic, $38.00; Philips, $8.00; Radiola, R. C. A., $15.00. A-5704, Jesús del Monte 27, altos cerca Esquina Tejas. Todas horas.
V-8 42925 23 Dic. 25

VENDO UN PIANO ALEMAN, con cuerdas cruzadas. Está casi nuevo. Garantizado, sin comején y se dá muy barato, con facilidades de pago. Aguila número 139.
V-8 42846 22 Dic. 26

VENDO ELEGANTE ortofónica «Víctor», último modelo, grandes voces, muchos discos, $10.00. Costó $175.00; ortofónica portátil, forro piel legítima, $5.00. A-5704. Jesús del Monte 27, altos, cerca Esquina Tejas.
V-8 32768 21 Dic. 25

RADIOS MAJESTIC, 1932-1933, $4.00 mensuales; $10.00 entrada; $60.00 a plazos. Ultimos modelos. Acepto entrada, parte pago, Radios, Pianos Victrolas. A-5704, Jesús del Monte 27 altos cerca Esquina Tejas.
V-8 42770 21 Dic. 25

RADIO MAJESTIC Superheterodino, gabinete, $45.00 ,3 meses garantía; radio Philips, $9.00; radiola R. C. A., $15.00. Todos correctamente. A-5704 Jesús del Monte 27, altos, cerca Esquina Tejas.
V-8 42769 21 Dic. 25

### V-9 Utiles de Oficinas

Muebles de Oficinas
Compras. Ventas. Cambios. Archivos, cajas seguridad, armarios, máquinas escribir, sumar, calcular, tarjeteros, Kardex adresógrafos, mimiógrafos, bufetes sillas libreros, ventiladores. Cuanto necesite una oficina. Compostela 53. A-7744.
V-9 42973-76 24 Dic. 31

ARCHIVOS. VENDO, compro, máquinas escribir, sumar, burós, cajas archivo y seguridad, tarjeteros, satélites, libreros, sillas giratorias, juegos recibidor, pupitres, carpetas, Progreso 3, entre Aguacate y Villegas. M-8638.
V-9 42991 24 Dic. 31

ARCHIVOS Y BUROS
Máquinas escribir, procedentes de subasta, desde $5. libreros, sillas giratorias, mesas de todos tamaños, sumadoras, no reparo precio. Véalos, Villegas 6. A-8054.
V-9 42982 24 Dic 31

### V-12 Objetos-Varios

CAJA DE CAUDALES marca York Safe, cuatro puertas, estado flamante. Y una estatua de mármol Carrara, con pedestal. San Rafael 141, bajos, entre Oquendo y Soledad.
V-12 42962 24 Dic. 29

VENDO BILLAR chico para familia. Está nuevo. Cine Pathe Baby, Tesoro Juventud, tafilete, y otros objetos. Precios ganga. San Rafael 141, baos, entre Soledad y Oquendo.
V-12 42964 24 Dic. 29

U-3847: OBJETOS ARTE, porcelanas, bronces artísticos; jarrones, porcelanas china Svres, etc. Cuadros y variados surtido antigüedades. Se realizan a precios oportunidad. "La Predilecta" S. Rafael y Oquendo
V-12 42391 17 Dic. 25

REGALO DE PASCUAS: Cuarta parte su valor. Vendo batidora «Hobart», 4 velocidades. Nueva. Con su motoro acoplado. Garantía para panadería o dulcería. Obispo y Oficios, (Café).
V-12 42754 21 Dic. 29

## PARA LAS DAMAS

### PD-6 Interés para las Damas

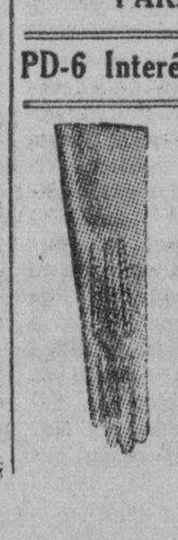

GUANTES
GAMUZA
Acabamos de recibir los últimos modelos de GUANTES DE GAMUZA. También en CABRITILLA los tenemos de todos los colores.
Antes de hacer sus compras de este artículo vea nuestro surtido.
**«BAZAR INGLES» Galiano y San Miguel.**
PD-6 42932 23 Dic. 26

## PARA LAS DAMAS

### PD-6. De Interés para las Damas

TINTURA DEL CABELLO
Especialidad en rubios y castaños. Retoque: $2. Melena: $3. Obsequio: un facial y ondulación. Voy a domicilio. Prado 51. Telf. M-3727. Lady Luisa. Garduada del «Royal Instituto», New York.
PD-6 42979 24 Ene. 8

**AHORA PUEDE HACERSE TRES VESTIDOS POR 25 CENTAVOS**
Nuestros nuevos y exclusivos MOLDES de tallas exactas, ofrecen la novedad de poderse cortar por ellos tres elegantes creaciones de última moda.
¡Están causando la admiración de las clientas!
MOLDES 15 cts.
REVISTAS 25 cts

**«BAZAR INGLES» GALIANO Y SAN MIGUEL**
PD-6 42931 23 Dic. 26

SRTA. LOPEZ: BORDADORA a mano. Muy práctica en toda clase de labores. Especialidad en monogramas para camisas y pañuelos. Preferencia en trosseaux de novias. Da clases a domicilio. Inmejorables referencias de sus alumnas. Presenta labores realizadas. Santa Emilia 136, entre Durege y San Julio. Telf. I-3385.
PD-6 42553 19 Ene. 8

CLINICA DE FAJAS
Arreglamos su faja vieja. La transformamos. Hacemos todos modelos vestir. Baratísimo. Solamente a medida. También fajas operados. Vientres péndulos, Maternidad, Cólon, Estómago, Modeladoras cuerpo, Eliminadoras grasa. MERCEDES, Neptuno 147, esquina a Escobar, lado Farmacia. U-1178.
PD- 6 40828 1 Dic. 31

## GIROS Y LETRAS

CAJAS RESERVADAS
Las tenemos en nuestras bóvedas, construídas con todos los adelantos modenos y las alquilamos para guardar valores de los interesados. En esta oficina daremos todos los detalles que se deseen.

N. GELATS Y COMPAÑIA
106 Aguiar 108 esq. a Amargura.
G y L 41662 10 Ene. 9

## DINERO E HIPOTECAS

### Z-S-O. Se Ofrece

FRANCISCO A. VALDES, facilita desde $25.00, hasta $250.00 con primeras hipotecas; va a los repartos. Vende casa con facilidades y las fabrica y cuenta con dinero para fianzas y pleitos. Justicia 4, entre Pérez y Santi, Arry. X-3906.
Z-52988 24 Dic. 27

LE FACILITAMOS HASTA $300.00, para su viaje vacaciones, Pascuas y Año Nuevo, con firma pagaré y dos fiadores. Compañía de Préstamos, Amargura 56. A-6538.
Z.S-O. 42913 23 Ene. 1

FACILITO DINERO en hipoteca. También sobre Créditos Hipotecarios, Alquileres Casas, Bóvedas y Panteones. Mucha reserva. Firmo en el día. J. Llanes, Sitios 42, esquina San Nicolás. Telf. M-2632.
Z-S-O. 42863 22 Ene. 6

DINERO
Doy grandes y pequeñas cantidades en hipoteca, desde el 6 por ciento en adelante, para La Habana y sus Barrios. También tengo para los Repartos. Operación rápida y absoluta reserva.
JULIO C. GRANDA
Obrapía 33 Telfs. M-5921; F-5759
ZSO 42585 19 Ene. 19

PRESTAMOS
Dinero en todas cantidades, con garantía de fiadores propietarios o comerciantes.
COMPAÑIA DE PRESTAMOS E HIPOTECAS
Monte 18, altos, casi esq. a Aguila Telf. A-8352.
SZO 41611 -0 Dic. 25

DOY DINERO EN pagaré con la firma de un propietario de casas operación en el día, también hipotecas 7%, operación 24 horas, hago operaciones, sobre candominio, usufructo, nuda propiedad, bóvedas, panteones. Alberto Cuervo, Obispo 59, altos. M-1537.
Z41621 9 Dic. 1 Ene.

DINERO
No pierda tiempo. Cuando necesite tomar dinero en hipoteca o pagaré, vea a Fernández Alvarez, San Ignacio 50. Telf. A-4432, 2 a 5. Operaciones rápidas y absoluta reserva.
Z 41303 6 Dic. 6 Ene.

DINERO en Hipotecas
En todas cantidades, al tipo más bajo en plaza.
Con la mayor reserva y prontitud.
**MIGUEL F. MARQUEZ**
Empedrado núm. 16, altos. esq. a Cuba.
C. R. Indf.

## ENSEÑANZAS

### E-5 Profesores

PROFESORAS TITULARES, ofrecen servicios 1a, 2a, enseñanza. Taquigrafía Pitman, labores, inglés, en la misma una oficinista capacitada. F-3493.
E-5 42938 23 Ene. 7

BAILES: Prof. Chileno R. CAÑAS
Danzón, Son, Fox, Blue, Tango. Aprendizaje rápido. Doy práctica con la enseñanza. Bailes de Teatros. Seriedad. Competencia. Clases a todas horas. Empedrado 60.
E-5 42836 23 Dic. 28

ENGLISH INSTRUCTION in all branches of English. Bussines letters translated and typed Miss Benet. M-2803.
E-5 42601 19 Dic. 29

INGLES, TAQUIGRAFIA, (inglesa y española). Teneduría de Libros, Cálculos Mercantiles, Matemáticas, Caligrafía, Mecanografía y Ortografía. Clases a domicilio por el profesor F. Heitzman, Monte 103, altos, Telf. M-9247. Traduzco también documentos, obras, etc., de español al inglés.
E-5 42363 17 Ene. 2

INGLES
Enseñado por profesora americana. Sorprendentes resultados, en pocas semanas. El discípulo leerá, escribirá y hablará el inglés, en breve tiempo. Lecciones a domicilio, también. Miss Kapan, «Gran Hotel». Teniente Rey y Zulueta. M-9896.
E-1 40186 26 Dic. 26

## DE INTERES GENERAL

ASMATICOS
Prueben antes de comprar. Pase a recoger una muestra GRATIS de «LACTUSAN» o enviamos por correo, al recibo de diez centavos en sellos. Infanta 59, Carlos III y Estrella (Farmacia). Habana.
I-G 42818 21 Ene. 19

POR GRATITUD: MIENTRAS pueda anunciaré, para los que padezcan del Estómago, Hígado, Vesícula o Intestinos, les diré, gratis y desinteresadamente, el nombre del maravilloso patente que me curó en poco tiempo, después de haber estado sufriendo atrozmente ocho años. Escriba a Joyería «Marzo», Apartado 1211, Habana. Nada cobro, absolutamente. Nada admito. Cumplo un deber de gratitud y nada más.
I-G 42790 21 Dic. 30

M.E.C.D. 2016

Diciembre 26 de 1932 — DIARIO DE LA MARINA — Ejemplar, 5 Centavos

# DICE CHALIAPIN

(De nuestra Redacción en N. York)

NUEVA YORK Dic. 2.— Feodor Ivanovitch Chaliapin el rey de los bajos operáticos, recién llegado a Nueva York para la temporada invernal, dice que cualquiera puede ser cantante de ópera. «Solamente se necesitan tres cosas como ya dijera Rossini: voz, voz, y un poco más de voz dice el gigante de la ópera sonriendo inocentemente.

Chaliapin ya ha entrado en años Su cabello rubio va emblaqueciendo y escaseando. Sus ojos azules van empequeñeciendo. Su rostro vigoroso va curtiéndose de arrugas. Y su cuerpo de Hércules va doblegándose. Pero su voz es tan límpida hoy como aquel día cuando en compañía de Máximo Gorki cantó en la iglesia de Kassán.

«En Rusia he tenido una temporada feliz» me dijo. «Lo que no me gusta de Risia es que todo el mundo vive para trabajar. Nadie piensa en otra cosa que en el trabajo. Y yo soy lo contrario. Lo más que me disgusta es el trabajo. El comunismo teoricamente es excelente; pero en la práctica no resulta tan conveniente para uno... digo por eso que es excelente... para los demás; para los que amen al trabajo.

«Hace diez años que comencé a escribir un libro.

Y creo que dentro de un mes estará listo para publicarse. Se llama «El Hombre y su Máscara». En ese libro explico porque siempre he preferido el canto a las tres virtudes enunciadas por Gabriel D-Annunzio Canta, Mujer y Vino.

«La política y el arte están reñidos. El verdadero artista debe distanciarse de la política. La política es una profesión lucrativa para los que se dedican a esa profesión. Yo me dedico al canto. Por eso no he tenido los contratiempos que han tenido Paderewski en Polonia y Toscanini en Italia.

«En Rusia le pagan a uno un rublo pero quieren que uno lo gaste en seguida. Eso no es tan conveniente para quien desea vivir holgadamente.

Chaliapin se hospeda en el Hotel Croydon.

«La ópera, —dice, variando el tema— es la personificación del arte. Es la combinación del drama y de la música; es la reproducción escénica y la orquestación musical. La revolución pudiera producir arte, pero no lo produce. En Rusia hoy no se componen óperas. Se prefiere el couplet pornográfico. El comunismo después de todo en la práctica resulta la dictadura de la mediocridad. Mediocridad artística. Es el hombre de trabajo que baila al compás del acordeón y que canta baladas callejeras. La revolución no tiene óperas».

CORRESPONSAL.

## CADAVER DE UN HOMBRE A LA ORILLA DE UN RIO

BURGOS, diciembre 22. (S. E.) Esta mañana apareció el cadáver de un hombre a la orilla del río, cerca del puente de Malatos, presentaba una horrible herida en el cuello y otras cortantes en los dedos de la mano derecha. Esto parece demostrar que antes de ser degollado man tuvo una larga lucha. Hasta ahora no ha sido identificado ni se sabe quien lo asesinó. Representa unos cuarenta años y parece ser obrero del campo en traje de fiesta. Se supone que lo mataron junto al bordillo de la carretera y luego lo arrastraron y arrojaron por el muro al río.

## SE SUICIDO EN NUEVA YORK LA HIJA DEL ALMIRANTE MR. ARCHIBALD L. PARSON

Mrs. Reeves Brace, una hermosa e inteligente joven, hijastra del contralmirante Archibald I. Parsons, acaba de suicidarse en un hotel neoyorkino. Su esposo, Eenest Brace, autor teatral, extrañado de la larga ausencia del mutuo hogar en Washington, de su bella cónyuge, vino a buscarla a la Babel de Hierro. Tocó repetidamente a la puerta de su habitación y al no obtener respuesta, con ayuda de los empleados del hotel, violentó la entrada encontrando a Reeves pendiente de una media de seda que le sirvió para lograr la muerte por estrangulación.

Los esposos Brace, miembros preeminentes de la colonia de artistas de Woodstock, N, Y., no eran felices en su matrimonio. Y este fracaso amoroso se supone que haya sido la causa por la que Reeves salió de la vida por «la puerta falsa del suicidio». Aparte de que Reeves, pintora notable, no logró el buen éxito soñado, durante su última exposición de cuadros en una renombrada galería de New York...

# En nueve meses de este año, Rusia exportó por valor de $206 millones

## EL GOBIERNO SOVIETICO TRATA POR TODAS LOS MEDIOS DE DAR IMPULSO AL COMERCIO CON E. U.

La limitación de los créditos al extranjero, a que se han visto obligados los banqueros americanos ha sido la causa de la decadencia comercial rusa respecto a Norteamérica

NEW YORK, diciembre 25. (AP)—Con la llegada a New York de Ivan Boyeff, vicecomisario de comercio extranjero del Soviet, se espera en Wall Street que se reanuden con más vigor que nunca los esfuerzos para estimular el intercambio comercial entre Rusia y los Estados Unidos.

Boyeff viene a los Estados Unidos una o dos veces al año, primeramente para recoger impresiones de las posibilidades comerciales, y cada vez que se le presenta la oportunidad, hacer propaganda para las industrias soviéticas.

Peter A. Bogdanov, administrador de la Amtorg Trading Company, trabaja con Boyeff en su tarea de estimular el comercio exterior de Rusia. Poco antes de la llegada de Boyeff, Bognadav pidió a los comerciantes americanos, en un discurso pronunciado por radio, que estudian las posibilidades del comercio con Rusia. Amotorg es la agencia comercial del Soviet en los Estados Unidos.

En estos últimos años el intercambio entre los Estados Unidos y Rusia ha decaído notablemente. El hecho de que los banqueros neoyorquinos se han visto obligados a limitar sus créditos extranjeros, ha sido una barrera casi infranqueable. Rusia se ha visto casi imposibilitada de conseguir cambio extranjero para hacerle frente a sus obligaciones exteriores bajo las condiciones actuales.

Los últimos datos publicados por el Departamento de Comercio indican que el intercambio con Rusia ha sido principalmente con Alemania e Inglaterra. Los comerciantes rusos, aseguran que el asunto del crédito ha influido grandemente en este cambio.

Durante los primeros nueve meses de 1932, Rusia exportó productos por valor de aproximadamente 206 millones de pesos. e importó 277 millones de pesos. Este balance contrario de 70 millones de pesos compara muy bien con los 106 millones de pesos que arrojó el de 1931, para el mismo período.

Los Estados Unidos ocupan el decimo lugar entre las naciones compradoras de productos rusos, y el cuarto entre las que exportan sus productos al soviet.

## AVALANCHAS EN LA CORDILLERA DEL COLORADO

Millares de toneladas de roca y tierra han caído durante los últimos días

DURANGO, Colorado, diciembre 25. (AP.)—Con extraños ruidos subterráneos continuaban hoy las avalanchas en una de las enormes montañas de la cordillera La Plata, a tres millas de esta ciudad. Las avalanchas han sido continuas durante los últimos diez días.

Mientras que los residentes y geólogos del distrito observaban el fenómeno, miles de toneladas de roca y tierra han caído por los lados de la montaña al valle de Las Animas.

Las avalanchas son completamente locales, y no se han notado en ninguna otra parte de la cordillera.

Los vecinos no están alarmados, porque no hay viviendas ni edificios de ninguna clase en las faldas de la montaña ni en el valle.

## MAMIFEROS PREHISTORICOS HAN SIDO ENCONTRADOS EN EL CEMENTERIO DEL ARTICO

LENINGRADO, diciembre 25.—AP—Un grupo de hombres de ciencia de la Academia Soviética, han explorado el «cementerio» ártico de mamíferos prehistóricos ,a orillas de la bahía de Ob. Han anunciado que los animales encontrados son ballenas, que se calcula murieron hace miles de años. Tienen otra expedición en proyecto.

## Bibliotecas y campos de sport para los desocupados, en vez de comida

### Los de arriba

Darán fiesta hasta que llegue el guardia

## Nuevos planes ingleses para el "auxilio moral" de obreros sin trabajo' entran en vigor

El secretario de Estado del Canadá, Mr. Cahan, manifestó ayer que su país puede pagar y pagará su balance comercial a los Estados Unidos y explica la aproximación a Inglaterra

LONDRES, diciembre 25. (AP).—El auxilio a los desocupados, de una forma original—ayuda personal por parte de los mismos obreros—se llevará a la práctica en breve en todo el país.

El plan es muy extenso, y se trata de ocupar a los cesantes, para que sus «vacaciones forzadas» no causen una baja en sus valores físicos y mentales.

En el plan se reconoce el mal y el problema que constituye el desempleo, sin mirar hacia la solución económica.

Para llevar a la práctica este plan en todo el país, el Consejo Nacional de Servicio Social, ha sido reconocido por el gobierno como el organizador central.

Una variedad de proyectos han sido presentados en distintos lugares, todos los cuales han sido estudiados cuidadosamente.

Se proveerá a los desocupados de centros de recreo, facilidades para practicar la cultura física y cursos especiales de estudio.

**EL SECRETARIO DE ESTADO CANADIENSE, EXPLICA LA APROXIMACION CON INGLATERRA**

PARIS, diciembre 25. (AP).—C. H. Cahan, secretario canadiense de Estado, dijo hoy en una interviú que el Canadá «puede pagar y pagará» su balance comercial a los Estados Unidos.

Los aranceles americanos, agregó, «nos han obligado a intimar comercialmente con el Reino Unido y con el resto del imperio. Cuando vino la depresión, ustedes suspendieron sus inversiones en el Canadá y elevaron los aranceles».

Con el fin de evitar «la bancarrota internacional», dijo a un reporter de la edición parisina del «New York Tribune» que «en los dos años y medio últimos el Canadá tuvo que hacer todo lo posible para evitar el comprar demasiado a los Estados Unidos».

Mr. Cahan siguió diciendo que espera continuar las negociaciones con el ministro de Comercio francés, el martes y que confía en regresar al Canadá a tiempo de la inauguración del Parlamento el 30 de enero.

## PRETENDEN LA CANONIZACION DE UN MENOR

Se trata del niño español, de 8 años Antonio Martínez Mingo fallecido en febrero de 1929

CIUDAD VATICANA, diciembre 25. (AP)— Un muchacho de ocho años de edad es posible que sea canonizado si el movimiento que se ha iniciado en tal sentido tiene éxito. Se trata del español Antonio Martínez Mingo, que falleció el 23 de febrero de 1929.

Un famoso jesuíta, el Padre García Herrero, ha publicado una biografía del muchacho, la que ha sido traducida al italiano por Monseñor Amleto Tondoni y presentada al Papa Pío.

La biografía relata que el pequeño Antonio hablaba de la Divinidad «como ningún niño pudiera hacerlo». Antes de morir dijo que Dios estaba a punto de darle muchas cosas.

En el momento de su muerte, dice el Padre Herrero, «las personas que se hallaban cerca de su lecho, abrumadas por el dolor ,recibieron repentinamente una maravillosa impresión de gran paz y de inmenso regocijo».

La abuela del muchacho dice que ella vió después una lluvia de pequeños objetos blancos como pétalos de rosas que descendían del Cielo.

## UNA "MODERNA UTOPIA" CREAN EN EL CANADA

Sistema de colonización en el cual trabajarán todos para uno y uno para todos

LONDRES, diciembre 25 AP.—Los primeros colonizadores de la «Moderna Utopía», que será construída en la costa sur de la isla de Vancouver, han sido escogidos por la Sociedad Cooperativa Canadiense.

A. C. Morris, secretario y tesorero anunció hoy que los donativos para el fondo de quinientos pesos necesario para establecer a las primeras familias de la colonia, estaban recibiéndose con regularidad. Una docena de hombres irán a l Colonia antes de que termine el invierno, y para el verano si el plan tiene el éxito que se espera llevarán a sus familias.

La sociedad está basada en el principio de que «por medio de los esfuerzos concentrados en el campo, la fábrica y el taller en asuntos religiosos y espirituales,y en todos los aspectos de la vida humana, se puede con el tiempo obtener la igualdad social y por último la felicidad».

La sociedad considera que el presente sistema económico está fracasado, y tiene el propósito de probar que se puede establecer un sistema mediante el cual «todos trabajarán para cual y cada cual para todos».

La sociedad posee 80 acres en la bahía de Sooke, a 23 millas de Victoria.

## MUCHOS ITALIANOS HAN VUELTO A SU PATRIA CON EL REGIMEN FASCISTA

ROMA, diciembre 25.—AP.—Los italianos, que siempre han sido emigrantes por naturaleza, en estos últimos años han cambiado radicalmente, y muchos millones que habían abandonado su patria para buscar fortuna por tierras de América, han regresado a la península.

Bajo el régimen fascistas la emigración ha disminuído notablemente, debido a las restricciones impuestas y a las promesas de oportunidades en la Madre Patria.

## EL ASESINO DE JACINTA AZNAR FUE CONDENADO A 30 AÑOS DE PRESIDIO

MEXICO, diciembre 25.—AP.—Alberto Gallegos, fotógrafo ambulante, fué condenado ayer a la máxima pena de 30 años de presidio por la muerte de la señora Jacinta Aznar, que era muy conocida en los círculos sociales de Washington, Roma y Francia.

La señora Aznar fué asesinada en enero del año pasado, pero el cadáver no fué hallado hasta un mes después. El robo fué el motivo del crimen.

Eugenio Montiel fué condenado a 25 años y Juan Sánchez a dos años, por complicidad en el asesinato.

# Se ha llegado a un acuerdo entre el gobierno de Veracruz y la Iglesia

## EN TODO EL MUNDO CRISTIANO SE HA CELEBRADO CON SOLEMNIDAD, FIESTAS DIVERSAS Y EXCESOS, TAMBIEN VARIOS, LA FIESTA CLASICA DE NAVIDAD

Mr. Hoover pasó el día pescando; el Presidente electo trinchó para 16 miembros de su familia un pavo de 40 libras; el Presidente de Francia dió en el Elíseo una fiesta a 200 niños de todos los barrios y el Rey Jorge V de Inglaterra dirigió un mensaje de Navidad a sus súbditos

WASHINGTON, diciembre 25 AP Cerca de las costas de Georgia, el Presidente Hoover y los miembros de su excursión pesquera, pasaron el día de Navidad a bordo del yate presidencial, comiendo el clásico almuerzo en la isla de Sapelo, donde reside Howard Coffin.

Debido a que era domingo y además día de Navidad, el presidente no pescó hoy, pero esperaba desquitarse del tiempo perdido mañana. La pesquería es muy buena cerca de la isla Sapelo.

**EL PRESIDENTE ELECTO COMIO EL CLASICO PAVO**

HYDE PARK, N. Y. diciembre 25 El presidente electo Roosevelt trinchó hoy un pavo de 40 libras, y sirvió a 16 miembros de su familia inmediata en su hogar, antes de ir a la biblioteca para examinar los innúmerables regalos de Pascuas recibidos por él y su familia.

«No tendré tiempo para abrirlos todos»—dijo Roosevelt sonriendo con grandes muestras de alegría y satisfacción.

«Lo que es más, no me siento con ganas de abrirlos ahora; cuando se come pavo al mediodía y hay esperanzas de pato asado para la cena, cuanto menos hace un hombre, mejor se siente».

**DOS CELEBRACIONES DE NOCHEBUENA QUE TERMINAN TRAGICAMENTE**

CHICAGO, diciembre 25 AP. Dos celebraciones de nochebuena, terminaron en tragedia, causadas ambas por muchachos estudiantes. Un hijo mató a su padre, y un joven mató a un hermano.

Donald Vernon Romer, de 17 años estrella de football y de basketball de la Escuela Superior, se pasó el día de Navidad en una celda de la cárcel, llorando porque había matado de una puñalada a su padre, de 38 años dueño de un peletería, porque este estaba pegando a su esposa, madre del muchacho. Según el muchacho su padre estaba borracho.

«Mi abuela trató de ayudar a mi madre para apaciguarlo»—dijo Romer—«pero también se volvió contra ella. Siguió sacudiendo a mamá y pegándole hasta que no pude contenerme más. Corrí a la cocina y cogí un cuchillo. Veía todo rojo. Estaba tan excitado que lo agredí con el cuchillo. Papá tropezó con el sofá y ahí se quedó. Mamá le sacó el cuchillo. Quería a mi padre, pero no podía transigir con sus borracheras.

La madre y la abuela del muchacho corroborarón sus declaraciones.

En otra celda estaba Herbert Polchow, de 16 años, detenido por dar muerte a su hermano Carlos, de 33 años, a quien dió muerte de un tiro de rifle cuando Charles entró a la casa de sus padres, armado de una escopeta diciendo que iba a matar a Alberto, otro hermano.

Carlos estaba borracho, dijo el padre, cuando llegó a la casa. El padre trató de detenerlo y en la lucha la escopeta le escapó un tiro. Mientras tanto Herbert cogió un rifle de pequeño calibre. Al oir el disparo de la escopeta, Herbert hizo un solo disparo, y Carl cayó muerto, con una bala alojada en el cerebro.

**UNA DENSA NEBLINA CUBRIA A TODO NUEVA YORK**

NUEVA YORK, diciembre 25 AP.—El regalo de Navidad para la ciudad de Nueva York, ha sido una niebla tan densa que todos los buques anclados en bahía no pudieron realizar el menor movimiento.

Todo el puerto y la bahía estaban cubiertos con niebla hasta Sandy Hook. Solamente surcaban la bahía los ferrys.

La situación en Long Island no era mejor. El vapor «Arcadia», procedente de Boston tuvo que anclar en Whitestone, en Queens y enviar a los pasajeros por tren a Manhattan.

Todas las salidas de los trasatlánticos se aplazaron y los remolcadores y barcazas no se separaron de los muelles.

**TRES MIEMBROS DE UNA FAMILIA PASAN LAS NAVIDADES EN LA CARCEL**

COLUMBIA, N. C., diciembre 25 AP. Tres miembros de una familia se reunieron en la penitenciaria de esta ciudad para pasar las Navidades.

Mrs. Beatriz Fergison Snipes, llevando en brazos a su hijito de siete años, vió a su esposo por primera vez desde que fué condenado a muerte por el asesinato de un guardia rural.

La reunión se efectuó como parte de las celebraciones de pascuas en la prisión.

**ENORMES GENTIOS ACUDIERON A LAS IGLESIAS DE MEXICO**

MEXICO, diciembre 25. (AP.)—Enormes gentíos se congregaron hoy en todas las iglesias de esta capital, para asistir a las misas de Navidad. El gobierno sólo permitió que se efectuasen servicios en un número limitado de iglesias.

Las misas, que comenzaron a las doce en punto de la noche, atrayeron a mucha gente.

El gobierno, oficialmente, no celebró la fiesta, pero concedió unas vacaciones de diez días «para fines de año», a todos los empleados públicos.

Muchas personas salieron de la ciudad para las fiestas. El presidente Rodríguez y el ex presidente Calles pasaron el día de hoy en Cuernavaca.

Los cabarets y hoteles estuvieron atestados de gente hasta el amanecer de hoy.

**VERACRUZ DARA CONCESIONES A LA IGLESIA**

VERACRUZ, diciembre 25. (AP.) En los círculos políticos de Jalapa se habla insistentemente de que el actual gobierno del estado y la Iglesia Católica llegarán a un acuerdo para reanudarse los cultos en Veracruz.

El ex gobernador Tejeda llegó ayer a este puerto, y conferenció con personas de su intimidad. Declaró que dentro de breves días hará pública su actitud política.

**UNA FIESTA PARA LOS NIÑOS EN EL PALACIO DEL ELISEO**

PARIS, diciembre 25. (AP.)—El presidente Lebrun y su esposa dieron hoy una fiesta, con motivo de la Navidad, a doscientos escolares en el Palacio del Eliseo, correspondiendo diez a cada uno de los veinte barrios de París.

Hubo películas y refrescos para los niños y el presidente y su esposa distribuyeron entre ellos gran número de regalos que pendían de un árbol de Navidad que se había instalado en Palacio.

**EL REY JORGE TRASMITE UN MENSAJE A SU PUEBLO**

LONDRES, diciembre 25. (AP.)—Desde su butaca en Sandringham House, el Rey Jorge trasmitió hoy un breve mensaje de Navidad a su pueblo.

El breve discurso del Soberano, dice:

«Es posible que el futuro sea para nosotros más que una dura prueba. Nuestro pasado nos habrá enseñado a ser inconmovibles.

»Actualmente la labor en la que todos estamos interesados igualmente en llegar a una razonable tranquilidad dentro de nuestras fronteras, recuperar la prosperidad sin egoísmo y atender a aquellos a quienes la carga de los pasados años ha desanimado.

»La aspiración de mi vida ha sido servir en la medida que me ha sido posible esos fines. Vuestra lealtad y vuestra confianza en mi han sido mi premio más querido.»

**ROCKEFELLER FELICITO A AMIGOS Y VECINOS**

ORMOND BEACH, Florida, diciembre 25. (AP.)—Sonriente y satisfecho, John D. Rockefeller, después de felicitar a sus vecinos y amigos, asistió a los servicios religiosos en la Iglesia Unión.

El rey del Petróleo, que cuenta con 93 años de edad, ocupó su acostumbrado reclinatorio en la iglesia.

El sermón del R. George D. Owen amigo personal y compañero de golf del rey del Petróleo, siguió en líneas generales las ideas que expuso anoche Rockefeller en un discurso improvisado que pronunció a los muchachos en una escuela local que visitaron su residencia para cantar villancicos.

## La confianza ha reaparecido en el pueblo chileno

El Banco Central, avisa que aun sintiéndose optimista, no deben forjarse ilusiones

SANTIAGO DE CHILE, diciembre 25. (AP).—La continuada fuerza del peso y la confianza en el próximo presidente, Arturo Alexandri, se reflejan en los círculos comerciales y bancarios.

El peso ha ganado terreno a causa de que ha cesado la demanda de giros y porque se espera un período de estabilidad política.

La mejoría del peso ha sido de casi 50 por ciento con relación al dólar, lo que ha intrigado a los vendedores de dólares.

En todos los sectores de la vida nacional se abriga la esperanza de que Alessandri podrá resolver algunos de los más importantes problemas políticos.

Un aviso oportuno, sin embargo, ha sido dado por el Banco Central, el cual en un informe dice:

«Aunque participamos del optimismo que todos tienen respecto a que se acerca una nueva era, no nos hacemos ilusiones acerca de la verdadera situación de la República. Es cierto que hemos llegado a un punto decisivo de la crisis, pero antes de que pueda ser vencida completamente, queda mucho trabajo por hacer.»

No se espera que las exportaciones de nitratos y cobres mejoren gran cosa por ahora, pero se cree que las exportaciones agrícolas alcanzarán gran desenvolvimiento.

Las manufacturas nacionales han comenzado a mejorar.

La crisis del trabajo sigue en un período peligroso, pero en los círculos mercantiles se cree que el señor Alessandri acometerá la solución del problema inmediatamente después de primero de año.

## UN TERRORISTA MUERTO CUANDO COLOCABA BOMBAS EN LA LINEA FERROVIARIA

BELGRADO, Jugoeslacia, diciembre 25.—AP.—Un individuo que trataba de colocar bombas en la línea del ferrocarril, cerca de la estación de esta capital, fué sorprendido por un policía y antes de que pudiera espacar una de las bombas hizo explosión dándole muerte.

El comunicado oficial dice que solamente ha podido identificársele como Ghevheli. Otra bomba, que no llegó a hacer explosión, fué hallada cerca del cadáver.

El comunicado agrega que el cadáver viste el uniforme de las fuerzas irregulares de Bulgaria.

AL MARGEN DEL CABLE

## M. ROLLIN Y EL CONCEPTO DE LA NEUTRALIDAD

**No contradice el espíritu de esta sección el comentar en ella algunos de los puntos que expuso en su conferencia del ejemplar «Círculo de Amigos de la Cultura Francesa», en la tarde de ayer, el eminente periodista señor León Rollin, corresponsal por muchos años de «Le Temps» y actualmente jefe de uno de los servicios periodísticos más importantes y responsables de su país.**

**El señor Rollin divagó—buen periodista—sobre temas y perspectivas de la política internacional actual con una información y una pericia que merecen los más vivos plácemes. Nuestro propósito no puede ser, en esta oportunidad, seguir el hilo largo de su pensamiento. Preferimos destacar y subrayar lo que nos pareció ser centro de su exposición.**

**Se trata del problema de la neutralidad. El señor Rollin aludió, en trazos de un auténtico colorido, a las características de la guerra moderna, que en un sentido profundo—esto es, en un sentido radicalmente humano—vienen a equivaler a la reducción al absurdo de la propia institución e iniciativa guerreras. Este hecho, todavía difuso en las conciencias pero sin duda presente en ellas, podrá quizás referirse al otro hecho inaudito visto en la última conflagración y conforme al cual se fué a la guerra para terminar con la guerra; de algún modo, el Tratado de Versailles recogió esta actitud y respondió a ella al declarar la guerra delito de lesa humanidad y al pretender fijar las responsabilidades de quienes, a su juicio, la concitaron.**

**Pero con el delito a secas no puede trabajarse jurídicamente. Es menester precisar la figura del delito, para poder lógicamente pasar a la fase de las sanciones. Quizás no me equivoque cuando suponga que el señor Rollin permitió adivinar que, a su juicio, en el Tratado de Versailles y sus derivados y complementos —Pacto de la Sociedad de Naciones, seguridad franco-anglo-americana, etcétera—se ofrece el esqueleto estructural necesario para una organización actual de la paz del mundo. Pero este esqueleto ha quedado como cosa de museo o de polémica, y el señor Rollin es el primero que se apresura a constatar que al presente existen más causas y oportunidades para la guerra que en el verano de 1914.**

**El señor Rollin parece pedir, pues, una rectificación de la política oficial de la post-guerra. En este sentido concede—y a mi juicio con plena razón—una primordial trascendencia a la actitud, no se sabe si abstencionista o irresponsable, de Estados Unidos con respecto a estas grandes cuestiones de la política europea. Al impedir el Senado de Washington la colaboración de Estados Unidos en la Sociedad de Naciones restó a esta institución sus posibilidades para cumplir la ardua función que sus fundadores le habían asignado.**

**Peor lo anterior es una cuestión de hecho que, metódicamente, debe insertarse en el concepto de la neutralidad con el que especuló el señor Rollin. Concepto—pudiera decirse—negativo, ya que lo que se pide es precisamente la supresión de la neutralidad y el enajenamiento de la soberanía nacional para decidir, en cada caso, de la cuestión. Si un órgano político internacional pudiera contar, de antemano, con el sacrificio de la neutralidad de todos los Estados para imponer sus decisiones y para sancionar a los transgresores de las mismas, la paz—según el parecer del señor Rollin—habría ganado mucho terreno. Se trata, si se quieren pensar y hacer las cosas hasta su fondo, de una iniciativa esencial, la que los Estados se verían ante una situación de hecho que no corresponde a su mentalidad tradicional y que, por añadidura, habría de producir consecuencias del más amplio alcance. Además, como oportunamente recalcó el señor Rollin, todo lo que pudiera hacerse en esta dirección implica la aclaración unánime y coactiva, a estilo de Código, del agresor o delincuente internacional y del delito mismo.**

**Probablemente, huelga advertir que más allá de las palabras inteligentísimas del señor Rollin se presiente, en uno de sus muchos matices, la tesis oficial francesa de la seguridad. El señor Rollin no es un metafísico o un utopista que se ocupa de planes para una organización de la paz eterna; el señor Rollin pide —y pidiendo, al parecer, lo menos posiblemente pide lo más—una manera humana e históricamente viable, y por lo mismo más o menos transitoria, de lo que, mediante una generalización, llamamos paz. Ello importa doblemente, porque el señor Rollin ve en esta instabilidad política la raíz de la instabilidad económica. Ahora bien: permítaseme decir que personalmente temo que la opinión del señor Rollin, como lo que parece ser opinión oficial y nacional francesa, cree posible una solución para estas graves cuestiones de la hora poniendo en juego estructuras y categorías que, en sí mismas, no responden a la esencia misma de la crisis y que hoy, menos que nunca y cada día menos, parecen propicias para una acomodación satisfactoria.**

**Habrá que dejar para alguna otra oportunidad la sustanciación, más o menos aproximada, de esta idea. No se trata de romanticismos de paces eternas; se trata de encontrar un nuevo «modus vivendi», como tantos otros que han tenido vigencia histórica, pero para ello es preciso reconocer que, dado el signo de nuestra época, es menester ir a las raíces. Y el Tratado de Versailles, y cuanto por acción o inhibición le ha sucedido, no parece haber llegado a esas raíces.**

## Expectación

(POR GASTON MORA)

**No creen** algunos periódicos europeos que la política interior y exterior de Roosevelt—el Presidente electo que asumirá la jefatura de la Unión el día cuatro del próximo mes de marzo—se diferencie, **substancialmente**, de la política doméstica y extranjera del actual Presidente Hoover. Y no creen que esto suceda porque entienden que la nueva administración democrática no podría dar **«soluciones demasiado radicales»** a los problemas pendientes en los Estados Unidos. En la cuestión de las deudas, tanto los republicanos, que ahora gobiernan, como los demócratas, que gobernarán desde el cuatro de marzo próximo, se han opuesto, en sus respectivos programas o plataformas electorales, a la cancelación total o parcial de esas obligaciones contraídas por algunas naciones de Europa en favor de los Estados Unidos. Si Roosevel aceptase cualquier cancelación, se apartaría del programa de su partido, y perjudicaría al contribuyente norteamericano por favorecer al contribuyentes de las naciones deudoras. Si esto hiciese el nuevo Presidente, posiblemente se quebrantaría su actual grandísima popularidad. Esta se pierde con la misma facilidad que se adquiere.

En la cuesión arancelaria es posible que el nuevo Presidente **suavice** un tanto el régimen proteccionista, extremado por los republicanos. Pero suavizar no es cambiar. Tanto los agricultores, como los fabricantes, como los obreros norteamericanos, creen que con las altas tarifas se evita la competencia de los productos similares extranjeros; que con las altas tarifas ganan más elevados salarios los obreros, porque valen más los productos agrícolas y los artículos manufacturados del país. Esta es creencia general en Norte América. ¿Se atrevería Roosevelt a contrariar esta opinión predominante. ¿Hablando un periódico yankee de los derechos de importación sobre el azúcar extranjero, dice que mucho más altos, casi prohibitivos, son los que se han establecido en Francia, España, Italia y Alemania, con objeto de proteger sus azúcares. ¿Rebajaría Roosevelt los derechos sobre el azúcar sin que hagan lo mismo los demás países que lo producen? En un documento oficial dijo, hace tiempo, el Departamento de Comercio, de la capital federal, que los azúcares cubanos, al amparo de su **veinte por ciento de derecho preferencial, habrán «expulsado»** del mercado americano a todos los azúcares extranjeros. ¿Aumentaría el nuevo presidente ese «margen preferencial» perjudicando a los azúcares de su país?

Hay en los Estados Unidos el problema, muy grave, de **«desocupados«**, que se cifran en algunos millones, y hay otro problema, el del pago a los veteranos de la guerra mundial de los bonos que se les entregaron en recompensa o retribución de sus servicios de campaña. Hoover no ha podido resolver esos problemas. ¿Podrá hacerlo Roosevelt? A los **sin trabajo**, o se les proporciona ocupación ejecutándose grandes obras públicas, o se les pasan mínimas pensiones alimenticias hasta que se les halle trabajo. Esto último se hace en Inglaterra. ¿Qué hará Roosevelt? Lo mejor, desde luego, es dar trabajo a todo el mundo. Pero para cualquier solución se necesita dinero. Lo mismo que para pagar o amortizar los bonos de los veteranos. ¿Dónde encontrar las inmensas sumas de dinero que se necesitan para resolver esos problemas? Los presupuestos nacionales están en **déficit**. ¿Se harían nuevas emisiones de papel? Esto sería practicar la política de la inflación monetaria. Sería una medida extrema. ¿La adoptará Roosevelt?

¿Qué política extranjera seguirá Roosevelt? ¿Practicará la política de la abstención, de **no** intervención en los asuntos de Europa y Asia? ¿O se **«mezclará»** en ellos como lo hizo el demócrata Wilson, interviniendo en la guerra mundial, y como lo ha hecho Hoover, a quien se ha censurado por sus ingerencias o inmixtiones tanto en Europa como en Asia? Es posible que, en la América Latina, la nueva administración democrática no proteja «excesivamente» «las actividades financieras» de los Bancos americanos en esa parte de este hemisferio occidental. En esto, acaso sea más circunspecta. Nosotros creemos, con los aludidos periódicos europeos, que la política interior y exterior del nuevo Presidente Roosevelt, **no se diferenciará substancialmente** de la que ha seguido el actual Presidente Hoover. Habrá, tal vez, algunas variaciones importantes, más **no** radicales, ni mucho menos trascendentales. Lo que cambiará, desde luego, será «el espíritu».

M.E.C.D. 2016