1A SECCION

El DIARIO DE LA MARINA es el periódico más antiguo de Cuba. Fué fundado en el año mil ochocientos treinta y dos.
SERVICIOS ESPECIALES DE ESPAÑA

DIARIO DE LA MARINA

SERVICIO CABLEGRAFICO POR LA «INTERNATIONAL NEWS SERVICE» Y «UNIVERSAL SERVICE»
HILO DIRECTO CON NUEVA YORK

1A SECCION

AÑO CIEN.—NUMERO 333. ACOGIDO A LA FRANQUICIA POSTAL | LA HABANA, MARTES, 29 DE NOVIEMBRE DE 1932.—SANTOS SATURNINO Y DEMETRIO. | TIEMPO PARA HOY: VARIABLE | EJEMPLAR: 5 CENTAVOS

La nueva reducción de los sueldos a los empleados del Estado no será mayor de un diez por ciento

EJERCITOS DEL HAMBRE SE DIRIGEN NUEVAMENTE A LA CAPITAL DE EE.UU.

El Gobierno Federal estudia la forma de evitar la concentración de desocupados en la capital al inaugurarse las actividades del Congreso. Los sin-trabajo van dirigidos por los comunistas

WASHINGTON, noviembre 28. — (U. S.)—El departamento de Justicia comenzó hoy a estudiar los medios de impedir los desórdenes públicos que han de ser consecuencia inmediata de la concentración en esta capital de distintos «ejércitos del hambre» que se han puesto ya en marcha sobre Washington.

Esto se ha sabido hoy al mismo tiempo que los representantes de los grupos de «soldados del hambre» acudían a las autoridades para obtener permiso a fin de celebrar manifestaciones en la capital el lunes próximo, con motivo de la inauguración por el Congreso de sus tareas legislativas.

La decisión adoptada por el departamento responde al ruego que ha formulado un grupo numerosísimo de vecinos de esta capital, que se opone a las manifestaciones de los llamados hambrientos y se dirigió a las autoridades pidiéndoles protección.

Todavía no se han completado los detalles de los planes que tiene en estudio el gobierno, según se explicó. El departamento de Justicia confiesa que ha estado haciendo un estudio minucioso de las leyes a fin de establecer la división de autoridad entre los funcionarios locales y federales.

La gravedad que atribuyen los funcionarios federales a la próxima concentración en Washington se ha puesto de relieve con esa medida.

Los miembros del consejo de desempleados, patrocinado por los comunistas, han anunciado que mañana acudirán a los comisionados de Distrito pidiéndoles permiso para celebrar la manifestación.

IMPRESIONES

¿Influye, en la depresión universal, lo político sobre lo económico, o viceversa?

Más claro. Los trastornos políticos que se observan en casi toda la redondez del mundo, ¿han ocasionado la desarticulación económica del planeta? O, por lo contrario, ¿es esta desarticulación la que ha producido la exasperación de las masas, con el consiguiente tambalearse de las ideas, convicciones e instituciones políticas?

No hay duda de que lo político y lo económico están tan unidos como las hermanas siamesas; pero a un trastorno político no sigue ineluctablemente un trastorno económico. Un trastorno no implica una conmoción fundamental. Nuestra revolución de febrero fué un simple barrullo que no alteró en nada las condiciones del país, como en nada se altera la marcha de una fábrica porque los accionistas deseen sustituir un administrador por otro. Había prosperidad antes del 13 de febrero, la siguió habiendo desde esa fecha hasta Caicaje y la hubo después de pacificado el país.

La Revolución Francesa, en cambio, modificó la esencia íntima de la sociedad; puso en marcha, galvanizándolas, las energías y riquezas acumuladas por los siglos. Ella verificó en Europa el trastrueque necesario para que fuera posible la era del industrialismo moderno que se inició pocos años después. Fué casi una transubstanciación, ya que de sucia e inerte calderilla que eran hasta entonces las multitudes, se convirtieron en movible azogue, con lo que el mundo cobró inusitada actividad.

La anormalidad política se refleja en lo económico sólo cuando se trata de una variación profunda del régimen o de una perturbación constante. Fuera de estos casos, lo económico rige lo político. Rige no en el sentido de que lo propulsa, sino en el de que lo resguarda. Una economía sana, un modo de vivir desahogado y estable contribuye a que las instituciones políticas imperantes se afirmen. Las penas con pan son menos...

La crisis del liberalismo y de su hijo predilecto el parlamentarismo, obedece a la imposibilidad de mantenerse en lo político lo que se ha destruído en lo económico. Si la tendencia **manchesteriana** prevaleciera en el mundo, las dictaduras no tendrían ambiente, y nos libraríamos de los gobiernos—providencias que se ven forzados a asumir todos los poderes políticos y a poner sus manos pecadoras y torpes en el mecanismo de los negocios, después de haberlos perturbado con la implantación de la llamada economía nacionalista, penoso, tristísimo retroceso en la marcha de la humanidad hacia una vida más confortable y apacible.

Primum vivere, deinde philosophari. Los pueblos necesitan vivir, y cuando viven mal o cuando apenas viven, son dados a atribuir a las instituciones políticas la culpa de sus dificultades. No se puede esperar de las ideas políticas concebidas presuponiendo determinadas condiciones económicas, igual eficacia que si esas condiciones se alteran.

El mundo padece hoy de una enfermedad político-económica cuya etiología puede explicarse diciendo que en un principio la política perturbó las leyes económicas naturales implantando en lo económico el nacionalismo a **outrance**, lo que trajo por consecuencia la ruina del mundo, ruina que produjo, a su vez, el descrédito y quiebra de las instituciones políticas y el entronizamiento ora del despotismo, ora de la anarquía. Chivo que rompe tambor...

PARAGUAY ESTA DISPUESTO A ACCEDER A LAS PROPOSICIONES DE LA LIGA

ASUNCION, noviembre 28. (Especial del DIARIO DE LA MARINA.)— Contestando a la proposición de la Sociedad de las Naciones sobre la suspensión de las hostilidades en el Gran Chaco, el Gobierno paraguayo indicó que está dispuesto a acceder, si se le garantiza que Bolivia no atacará en el interin.

NICETO ALCALA ZAMORA VENDRA A LA HABANA

Inicia el Presidente de la República Española el intercambio de visitas con los Jefes de Estado de América

Irá a México el año próximo y pasará por La Habana. Visitará también la América del Sur. Dice que tendría sumo gusto en recibir en España a Mr. Roosevelt, quien ya ha sido invitado

(Por MARCELO BONAFOUX)

MADRID, noviembre 28. (Especial del DIARIO DE LA MARINA).— En una entrevista especial concedida hoy al Corresponsal del DIARIO DE LA MARINA, el Presidente de la República, don Niceto Alcalá Zamora, dió a conocer las intenciones de España para contribuir en alguna forma en la lucha contra la crisis mundial.

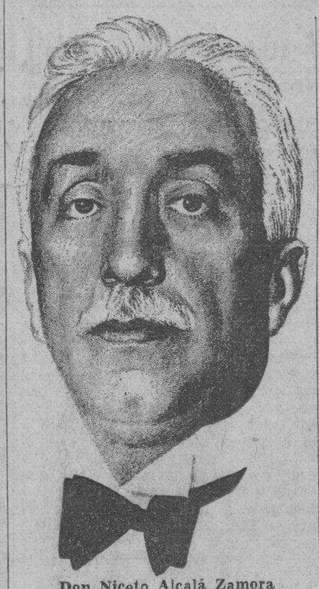

Don Niceto Alcalá Zamora (retrato por Caravia)

El presidente se halla muy dispuesto a visitar Méjico, donde ha sido invitado oficialmente, pues el gobierno español ya ha aprobado el viaje.

La entrevista se celebró en el palacio que en un tiempo perteneció al ex rey Alfonso y Alcalá Zamora indicó que había invitado personalmente al presidente electo de los Estados Unidos, Mr. Franklin D. Roosevelt, para que se pasara una temporada en la ciudad de Málaga, cuyo clima es ideal, especialmente en invierno.

Declaró el presidente de España, a este corresponsal, que esperaba, en ocasión de su viaje a Méjico, detenerse en Cuba algunos días, para visitar la extensa colonia española y convivir con los viejos amigos que tiene en la Habana.

Dijo el señor Alcalá Zamora, que su primera visita será el año entrante, pues piensa hacer otro viaje por la América del Sur.

Continuó diciendo el señor Alcalá Zamora:

«Desde que tuve el privilegio de ser electo presidente, que era un deber, más que una prerrogativa, el visitar las repúblicas hermanas de América. A mi entender, el mejor modo de fomentar buenas relaciones entre los pueblos de habla española, es mediante intercambios culturales y visitas de los jefes de gobierno. Quiero ser el iniciador de esta costumbre, halagándome sobremanera si los jefes de los Estados de la América Hispana siguen mi ejemplo.

«Tengo grandes deseos de visitar Méjico y el viaje no me privará del placer de pasarme varios días en la Habana, donde tengo muchos amigos íntimos a quienes echo de [illegible]

La invitación hecha por la ciudad de Málaga al presidente de los Estados Unidos, recibió mi aprobación extraoficial y creo que España se esforzará por demostrar a Mr. Roosevelt la estimación que se le tiene aquí. Sería excelente si Mr. Roosevelt aceptase la invitación.

«Durante mi viaje, tengo la intención de invitar a los presidentes de las naciones que visite, para que vengan a España para ver cómo estamos luchando aquí para implantar un régimen que ya es viejo entre ellos.

«España está haciendo cuanto puede por cooperar con el resto de las naciones para remediar la crisis económica mundial y creo que los pasos que estamos dando hacia el acercamiento universal, contribuirán grandemente al fomento de la paz y buena voluntad internacionales, el primer elemento en la normalización económica del mundo.

«Todavía no sé la fecha exacta de mi viaje a Méjico, pero puedo asegurarle que será lo más pronto posible. Quiero salir cuando disponga del tiempo suficiente para permanecer algunos días en Cuba, que seguramente estará en el itinerario del viaje.

(TELEGRAMAS, en la Pág. 7)

El Emperador Japonés presencia las maniobras de su formidable Ejército

El Emperador Hirohito, del Japón, jinete en su brioso corcel de guerra "Yuki", (esta palabra nipona significa "Nieve") presencia las maniobras militares que recientemente se celebraron en Osaka, donde hicieron los hijos del Imperio del Sol Naciente un nuevo alarde de su potencialidad guerrera.

En esas maniobras tomaron parte cuatro de las más aguerridas divisiones del ejército nipón y pese a los secretos que era forzoso mantener para no dar al mundo el conocimiento exacto de la magnífica organización bélica del imperio isleño del Asia, se permitió a un cameraman acercarse al Emperador y obtener la foto que presentamos a los lectores.

TODOS LOS SECRETARIOS HAN PROYECTADO YA EL REAJUSTE PRESUPUESTAL

En el Consejillo celebrado ayer tarde en Palacio se acordó la forma de hacer las economías nacionales. En algunos casos habrá supresión de personal y servicios, y rebaja de sueldos

Conforme habíamos anunciado ayer, a las cuatro y media de la tarde, se celebró en Palacio la reunión o consejillo de los miembros del Gabinete, para ultimar los detalles relacionados con la reducción de los presupuestos nacionales.

A las siete y media finalizó dicho cambio de impresiones,, del que fué informado inmediatamente el señor Presidente por el doctor Guerra, secretario de la Presidencia, haciendo éste a los repórters las siguientes manifestaciones al respecto:

En la reunión de hoy los señores Secretarios dieron cuenta del estudio que en líneas generales habían hecho sobre el reajuste en sus departamentos respectivos.

«Como se había acordado en Consejo de Secretarios, las líneas generales a seguir en la reducción presupuestal y los señores secretarios pidieron tiempo para estudiar, hechos los cálculos respectivos, ahora acaban de informar en consejillo, que pueden hacerse esas reducciones.

«Con vista de ello y de los informes que cada uno ha presentado, falta tan solo ahora que el señor Presidente de la República reciba y firme el decreto que redactará y refrendará el señor secretario interino de Hacienda, doctor Averhoff, por el cual se fijen las bases para esas reducciones.

Preguntado el doctor Guerra sobre el alcance de la rebaja, declaró que éstas afectarán en unos departamentos, al personal; en otros, a la supresión de servicios y en otros reducción de sueldos.

Sobre el alcance en un orden general de la reducción de sueldos, dijo el doctor Guerra que no pasaría de un diez por ciento, de acuerdo con las manifestaciones que hiciera hace días el señor Presidente de la República.

POLITICA EN LA PAG. 12

LISTA DE LOS PRIMEROS 28 PRESOS POLITICOS QUE SERAN LIBERTADOS HOY, POR ORDEN DEL JEFE DEL ESTADO

Nada se ha resuelto sobre la libertad de los Coroneles Carlos Mendieta y Roberto Méndez Peñate. Continuarán libertando a los presos según vaya recibiendo informes favorables de la Policía

A las nueve de la noche pasada, el general Herrera facilitó a la Prensa los nombres de los primeros veintiocho presos políticos que figuran en la lista de ochenta y seis cuya libertad acordó ayer el Presidente de la República de acuerdo con el Jefe de Estado Mayor.

Los referidos veintiocho presos serán excarcelados hoy; veinticinco de ellos están en el Castillo del Príncipe y tres en el Presidio Modelo.

QUIENES SON LOS PRIMEROS LIBERTADOS

Los primeros libertados serán: en el Príncipe, Juan Manuel Rodríguez de la Cruz, Luis P. Arizo, Manuel Guillot, Antonio Trujillo Rodríguez, Francisco Masiques, Pedro Vizcaíno, José Soler, Alfredo López, Jesús Castellanos Rodríguez, Rafael Machado Aguila, Ernesto Bordenave García, Francisco Vergara Morales, Rafael Augusto García, Horacio Chávez Concepción, Manuel Suárez Cepero, Miguel Castellanos Rodríguez, Rodolfo Galán Fernández, Manuel Ventura Espinosa, Alberto Monyado García, José Antonio López, Mario López Valiente, Aquilino Rodríguez Rodríguez, Pablo González Rodríguez, Bernardo Blanco García y Luis Núñez Gordillo. Y en el Presidio de Isla de Pinos: doctor Alfredo Pequeño Mejías, Antonio Mota Borrego y Faustino García Espinosa.

NADA DE MENDIETA Y MENDEZ PEÑATE

El general Herrera ratificó a los periodistas anoche, que nada se había decidido aún sobre la libertad de los coroneles Carlos Mendieta y Roberto Méndez Peñate.

Para tratar de este asunto fueron visita ayer, en horas de la tarde, del Jefe de Estado Mayor, los doctores Rodolfo Méndez Peñate, Federico Laredo Bru y Cosme de la Torriente, los cuales también dijeron a los periodistas que nada se había resuelto hasta esos momentos.

DECLARACIONES DEL DOCTOR GUERRA

El Secretario de la Presidencia, doctor Ramiro Guerra, declaró a los periodistas ayer en Palacio, que las libertades que han sido ordenadas por el Presidente de la República, se han hecho porque estando los presos políticos a las órdenes directas del Ejecutivo, éste podía resolver de acuerdo con su criterio y el estudio [illegible] excarcelaciones se irán dictando a medida que se vayan recibiendo los informes de los jueces correspondientes y de acuerdo con la Ley.

CESE DE MAS SUPERVISORES

Anoche, a las ocho, el doctor Guerra llevó a la firma del Presidente de la República treinta y tres decretos, por los cuales, a propuesta del Secretario de Gobernación, se dispone dejar sin efecto otras tantas designaciones de supervisores militares.

Los nombres de esos supervisores que cesan, se darán a conocer hoy.

JAPON PEDIRA QUE SEAN ABOLIDOS DEL USO LOS BUQUES PORTA-AVIONES

GINEBRA, noviembre 28. (US). El Japón, según se ha sabido hoy en centros bien enterados, se propone pedir la revisión del tratado naval de Londres en lo que respecta a la proporción 5-5-3 de las Armadas inglesa, americana y japonesa.

Los japoneses harán oposición a las armas de carácter ofensivo, tales como los grandes buques de guerra, los llamados capitales, y pedirán la abolición de los barcos porta aviones, insistiendo en que se aumente la cuota japonesa de submarinos, pequeños cruceros y buques auxiliares.

Llegará hoy Mr. H. Henneman a nuestra capital

Es Vicepresidente del National City Bank of New York y Jefe de las Sucursales del Caribe

Mr. Harry E. Henneman

En el hermoso transatlántico «Santa Rosa» de la Línea Grace, que arribará hoy al puerto habanero, llegará nuestro estimado amigo Sr. Harry E. Henneman, Vicepresidente de The National City Bank of New York, Jefe de Sucursales en Cuba, Haití, Santo Domingo, Puerto Rico y Centro y Sur América.

Hace poco nos visitó el señor José H. Durell, Vicepresidente del Banco y Jefe de todas las sucursales de The National City Bank en el extranjero, de quien Mr. Henneman es su mano derecha

Antes del ingreso de Mr. Henneman al National City Bank ya él tenía una amplia experiencia en los negocios internacionales, iniciada después de servir a una Compañía de Ferrocarril, como secretario por un año, cuando pasó a prestar sus servicios al Gobierno Americano en Filipinas permaneciendo cinco años en Japón y la costa de China, completando un viaje alrededor del mundo al volver a los Estados Unidos por el Canal de Suez y Europa

Al regresar pasó al servicio del Comptroller del Currency en Washington, siendo designado secretario del Secretario de Hacienda y de aquí pasó a ser Examiner de los Bancos Nacionales Americanos bajo el Comptroller del Currency. Al año siguiente efectuó la primera inspección que se hizo a las sucursales extranjeras de Bancos Nacionales Americanos

Después de este viaje el señor Henneman entró a formar parte de la organización del National City Bank como Inspector y de entonces a acá ha seguido ascendiendo hasta que, hace dos años, fué electo Vicepresidente, encargado de dichas sucursales.

El señor Henneman goza de grandes simpatías entre las clases social y comercial de Cuba, que aprovecharán su estancia en ésta para saludarlo y cambiar impresiones con él.

Su permanencia en Cuba será de algunos días, pues como viene en viaje de negocios, aprovechará la misma para visitar las sucursales del interior.

LOS SUELDOS DE LOS 17 NUEVOS REPRESENTANTES NO AFECTAN AL ESTADO

Sus compañeros se comprometen a costearles los gastos. Así tendrán cabida en la Cámara los que fueron derrotados en las elecciones de noviembre. La Secretaría la ocupará un Popular

En la Cámara no hay ninguna noticia acerca del aumento de representantes, anunciado en Palacio por un congresista de la mayoría.

Ciertamente que, de acuerdo con el último Censo de población, debe ser mayor el número de padres menores de la Patria.

De todo esto se trató ya ampliamente en la misma Cámara y se convino en que no procedía cumplir el mandato del Censo, por cuanto la situación del Tesoro no se halla en el caso de hacer nuevas erogaciones en servicio de nuevos compromisos contraídos por aquel Cuerpo.

Su presupuesto es ya respetable y alcanza grandes cifras.

Se ha dicho que esos congresistas que van a engrosar el «staf» presente, suman nada menos que diecisiete y que sin hacer elecciones especiales para ellos o sin esperar a los comicios de 1934, se va a escoger de entre los candidatos a representantes que no fueron electos en noviembre.

Nada tiene de particular que así se haga. Después de todo, la Cámara es soberana. Facultades tiene.

Pero cabe esta pregunta: ¿quedarán plenamente satisfechos los sueldos de los nuevos diecisiete representantes sin aumentar el presupuesto Fijo de la Cámara?

El congresista que dió la noticia del aumento estima que no será necesario producirle gastos al Tesoro, pues los mismos representantes actuales cubrirán los sueldos de los diecisiete, sacándolos de sus haberes y gastos de representación.

Esto ya facilita la fórmula y propicia la entrada en el Congreso de aquellos candidatos que salieron derrotados de la contienda de noviembre.

Ayer tampoco celebró sesión la Cámara.

Sigue en pie el problema del «quorum». Los congresistas aparecen muy desganados. Apenas portan por el Capitolio.

El caso de las suplencias no ha sido resuelto todavía. Todavía quedan algunos días por delante para cubrir las actas vacantes de Gonzalo Freyre de Andrade, Miguel Angel Aguiar y Martínez Bárzaga.

Se barajan nombres para desempeñar la secretaría del Partido de Mayoría en la Cámara.

Pero si al cabo se mantiene el pacto liberal-popular — y seguramente se mantendrá—ese cargo será ocupado por un miembro del Partido Popular, nunca por un liberal Tal es lo convenido.

Tres medidas para obtener la paz mundial

NUEVA YORK, noviembre 28.—US.—Tres pasos efectivos se pueden dar hoy a fin de asegurar el mantenimiento de la paz mundial, según Norman Thomas, candidato presidencial socialista, quien los dió a conocer en un mitin de la Conferencia de juventudes contra la guerra. Los tres pasos son: Cancelación por los Estados Unidos de las deudas de guerra europeas. Reconocimiento de una huelga general para oponerse a una nueva guerra Reconocimiento de Rusia. Las deudas de la guerra, dijo Norman Thomas, pudieran haberse utilizado hace bastante tiempo «como válvula para promover las relaciones comerciales y el desarme

Norman Thomas

El reconocimiento de Rusia, agregó, es esencial si se desea dar un efectivo apoyo internacional al informe Lytton sobre la situación manchuriana.

Mónaco inicia el "desarme completo" disolviendo todo su Ejército: noventa y seis hombres, entre oficiales y soldados

Vista general de Mónaco tomada desde un aeroplano

MONTECARLO, Mónaco, noviembre 28.—US.—«El completo desarme» es uno de los asuntos de que tendrá que ocuparse la Asamblea Nacional de Mónaco cuando los legisladores del Principado se reúnan el miércoles próximo, según se ha sabido hoy.

El argumento es que teniendo en cuenta los precios en la que en otro tiempo fué capital del juego en el mundo, y la tendencia moderna a reducir los armamentos, el pequeño ejército de este país, compuesto de noventa y seis oficiales y soldados tendrá que ser disuelto al objeto de realizar las mayores economías en los presupuestos.

HINDENBURG APLAZA LA SOLUCION DE LA CRISIS MINISTERIAL ALEMANA

Es probable que escoja a Von Schleicher como dictador, sólo responsable ante el Presidente. Su programa es buscar nuevas economías y ayudar a los desocupados. Mañana se resolverá

BERLIN, noviembre 29. (U. S.) — Con la posibilidad de escoger al teniente general Kurt Von Schleicher para dictador de Alemania o designar nuevamente a Franz Von Papen como Canciller de un gabinete presidencial, el mariscal von Hindenburg aplazó esta noche su decisión hasta el miércoles.

Se dice que von Schleicher no ha logrado obtener el apoyo pasivo de Adolfo Hitler con la oferta de designar a Gregor Strasser, uno de los lugartenientes del caudillo fascista, para el ministerio del Interior.

Los funcionarios declaran que von Schleicher parece ser el único hombre que puede tomar a su cargo las riendas del Reich, en vista del fracaso de los esfuerzos del Presidente para formar un gobierno parlamentario.

En los círculos bien informados se tiene entendido que el general von Schleicher buscaría una tregua política y económica antes de aceptar el puesto de Canciller del Reich, y se anuncia que ha prometido a los gremios obreros y a los miembros de los partidos republicanos que no pondría ninguna cortapisa a los derechos constitucionales, con tal de que se prometiera el aplazamiento de las sesiones del Reichstag hasta la Primavera.

BERLIN, noviembre 28. (U. S.)— El Presidente Paul Hindenburg, el «Peñón de Gibraltar» de Alemania ha decidido formar un gabinete cuya misión consista en hacer grandes economías y llevar a cabo proyectos que alivien la situación de los obreros desocupados, según se ha sabido hoy.

El Presidente no dará a conocer los nombres de los miembros del nuevo gabinete hasta el miércoles, pero se dice que la elección de Canciller se halla entre el general Kurt von Schlicher, jefe del Reichswehr, y el teniente coronel Franz von Papen, cuya dimisión como jefe del gobierno precipitó la presente crisis gubernamental.

Parecen esta noche mayores las probabilidades de que sea Canciller von Papen como resultado del fracaso de las negociaciones del general von Schleicher con los fascistas, a quienes ofreció un puesto para Gregor Trasser, lugarteniendo de Hitler, a cambio de su apoyo.

EL BREMEN FUE EL UNICO BARCO QUE ATRAVESO EL TEMPORAL DEL ATLANTICO

Más de seis trasatlánticos y otros numerosos barcos se hallan detenidos a causa de la tormenta que azota a las costas de los Estados Unidos, causando daños materiales y pérdidas de vidas

NEW YORK, noviembre 28. (US). —Una galerna de 45 millas por hora que está azotando las costas del Atlántico hasta el Sur de la Florida es causa de una demora de veinticuatro horas para los barcos trasatlánticos y los que se acercan procedentes de la América del Sur.

Olas montañosas se anuncian desde el Cabo Hatteras por los guardacostas y se han recibido comunicaciones dando cuenta de que varias docenas de lanchones han roto los remolques quedando al garete.

Tres mil pasajeros o más se encuentran demorados en el Océano a causa del estado del mar, figurando entre ellos, los del «Pennland», «Americant Merchant» y «Ascanta» que debieron llegar hoy procedentes de Europa, pero que no podrán entrar hasta mañana.

Otros trasatlánticos que se hayan demorados por el estado del tiempo son el «Roma» y el «Transylvania». El «Bremen» que no vaciló en pasar por el área de los temporales, es el único buque que llegó a Cuarentena a la hora anunciada. Hasta esta noche se ha demorado la llegada del «Columbus» que había realizado un crucero, al que se esperaba al mediodía.

El vapor «Orizaba» de la Ward Line telegrafió desde un lugar frente a Diamond Shoals, informando que las olas son tan imponentes, que ha tenido que moderar la marcha a dos nudos por hora.

También están alejados de las costas el «Ponce», «Cristóbal», «Ceiba», «Santa Bárbara» y «Runa» procedentes de Suramérica y de puertos de las Antillas.

LOS TEMPORALES DE MIAMI HACEN TEMER PERDIDAS DE VIDAS

MIAMI, Florida, noviembre 28. — (US)—Catorce vecinos de Miami han desaparecido hoy, durante los temporales que azotan esta costa, ignorándose su suerte. Habían salido en distintas embarcaciones para dedicarse a la pesca y no han retornado a puerto.

Créese que las lanchas, perdidas desde ayer, estén al garete en el mar, y varios aeroplanos y guardacostas están haciendo exploraciones por el Golfo sin que hasta ahora hayan dado resultado alguno.

Cuando la tormenta se hallaba en el momento de mayor intensidad, dos grandes botes se viraron en Fernandina. Un velero de 320 pies de eslora fué volcado por el viento y las olas, empujándolo contra la arena en la barra que hay próxima a ese puerto.

El mar causó grandes daños al malecón de St. Augustine.

M.E.C.D. 2016

La infidelidad de una joven fué causa de que su esposo legítimo cayera muerto a puñaladas anoche

SE REGLAMENTARAN LOS ESPECTACULOS PUBLICOS EN EL DISTRITO CENTRAL

El actual reglamento data del año 1860 y en él se habla sólo de lidias de toros y de obedecer al Gobernador de la Isla, como representante de los Reyes de España. No se habla de cine

El intérvalo de cuatro meses

Por Salvador MASSIP

EL periodo de cuatro meses comprendido desde la elección del Presidente hasta la fecha en que toma posesión del cargo, crea una situación difícil y enojosa en los Estados Unidos. Esta situación se complica en casos como el presente, en que el cuerpo electoral, por una gran mayoría alcanzada en 42 de los 48 Estados ha dirigido un enérgico voto de censura contra Hoover y contra el Partido Republicano que hace cuatro años lo llevó al poder. Desde el día 8 de noviembre Hoover se halla en la situación más falsa en que se puede encontrar un gobernante: con la prueba terminante e inequívoca de que ya no goza de la confianza de la nación.

Sin embargo, por precepto constitucional tiene que seguir ocupando la Presidencia hasta que la entregue a Roosevelt el 4 de marzo. Por razones de delicadeza personal y por razones políticas Hoover no puede mostrar ninguna iniciativa ni tomar ninguna medida de importancia, sea de orden interior o de orden exterio. El resultado de las elecciones del 8 de noviembre causó impresión tan profunda en Hoover que pensó en retirarse inmediatamente y entregar la Presidencia a Roosevelt. En esto se diferencia de otros Jefes de Estado, que después de recibir, de modo más terminante que Hoover, la prueba de que ya no gozan de la confianza de la nación, continúan en el cargo ignorando la falsa situación en que se encuentran. La actitud de Hoover tiene cierto precedente, porque se sabe que en noviembre de 1916 Wilson estaba dispuesto a entregar la Presidencia a Hughes si no era reelecto.

En otras ocasiones el intervalo de cuatro meses comprendido entre la elección y la toma de posesión ha sido un periodo de verdadera crisis en la historia de los Estados Unidos.

En 1860, ocupando la Presidencia Buchanan, fué electo Lincoln en lucha contra Breckenridge, Douglas y Bell. Todo el mundo sabía que la elección de Lincoln representaba la guerra civil entre el Norte y el Sur, por la cuestión de la esclavitud. El Sur se aprestó rápidamente para la los sudistas sacaron armas, municiones, pertrechos y toda clase de material de guerra. El día 20 de diciembre la Carolina del Sur se separaba de la Unión. En enero la seguían Georgia, Alabama, Florida y Mississippi. En febrero, Lousiana y Texas. Después, otros Estados. Buchanan se negó a tomar medidas e impidió la preparación del fuerte Sumter, que tanta importancia debía tener al comienzo de las operaciones militares. Cuando Lincoln tomó posesión de la Presidencia el 4 de marzo de 1861 el Sur había hecho tan grandes preparativos que la guerra era ya inevitable y por la importancia de esos mismos preparativos debía ser larga y sangrienta.

Las elecciones de 1896, en que luchaban Bryan y McKinley, dieron lugar a otro de esos intervalos críticos de cuatro meses. Este intervalo atañe muy estrechamente a la historia de Cuba. Ocupaba la Presidencia Cleveland, que en política interior se mostraba partidario de la libre acuñación de plata y en política exterior de no ir a la guerra con España. El pueblo americano, en su guerra. De los arsenales federales inmensa mayoría, se mostraba partidario del patrón oro y de la guerra con España para libertar a Cuba. McKinley, nominado por los Republicanos, obtuvo mayoría sobre Bryan, nominado por los Demócratas. En Cuba y en España se sabía que la elección de McKinley significaba un cambio de política de los Estados Unidos respecto de nuestro país (como ahora todos sabemos que la elección de Roosevelt significa, también, análogo cambio de política). El intervalo de cuatro meses comprendido desde noviembre de 1896 a marzo de 1827 retardó la política de intervención activa que habría de culminar, un año más tarde, en la guerra hispanoamericana y en la destrucción del régimen colonial en Cuba.

En 1912, Taft, candidato a la reelección, fué derrotado por Wilson. Teodoro Roosevelt, con la organización del Partido Progresista, hizo caer del poder a Taft y al Partido Republicano. Pronto iban a tener que hacer frente los Estados Unidos a graves problemas internacionales. En Europa, Turquía luchaba con la Liga Balkánica y era ya inminente la Guerra Mundial. En México, estalló la revolución contra Madero, que debía culminar en el golpe de Estado del general Huerta. El 11 de febrero perecían asesinados Madero y Pino Suárez. Taft se abstuvo de toda intervención activa y si es verdad que legó a Wilson el incidente de Veracruz, no le legó una guerra con México. Pero Taft, que no quiso crear a Wilson problemas de política exterior, se enfrascó en los cuatro meses de intervalo en una lucha con el Congreso. El Senado le rechazó de plano su proyecto de arbitraje con la Gran Bretaña sobre los derechos de paso por el Canal de Panamá. Taft, por su parte, vetó numerosas leyes: la de inmigración, la del servicio civil, la de marinos y otras. Wilson, que sobre muchos de aquellos puntos tenía criterio propio, tuvo que permanecer, forzosamente, al margen de las querellas entre Taft y el Congreso.

En 1920, el pueblo americano dirigió un voto de censura a Wilson y al Partido Demócrata por la política seguida en los ocho años que habían ocupado el poder. Fué, afortunadamente, un intervalo de liquidación de problemas. Harding, electo por gran mayoría, tuvo que esperar cuatro meses para comenzar lo que los Republicanos llamaron la vuelta a la normalidad.

En 1932, el cuerpo electoral ha ratificado a Hoover la censura que ya le había dirigido en las elecciones parciales de 1930. Hoover, a quien la nación ha retirado su confianza, se encuentra frente al conjunto de más graves problemas que jamás se ha presentado a un Presidente en la historia de los Estados Unidos. Son la depresión económica, el desempleo, la prohibición, el déficit del presupuesto, la disminución del comercio, las tarifas y el urgentísimo de las deudas de guerra. Mientras tanto, Roosevelt, llamado a asumir la responsabilidad de la resolución de esos problemas, no podrá actuar hasta el 4 de marzo.

Los hechos demuestran, con exceso, que el intervalo de cuatro meses es una deficiencia de la Constitución americana que es preciso remediar.

Cuatro presos libertados por Gobernación

Han cesado los Supervisores que fueron nombrados cuando se celebraron las elecciones

El Secretario de Gobernación dispuso ayer la libertad de cuatro presos que se encontraban en el Castillo del Príncipe por actividades que se estimaban subversivas.

Son ellos Horacio Montero Ubeda, José R. Lausan Rodríguez, Rosendo López Barrios y Julio Pérez Torres.

EL CESE DE SUPERVISORES

Refrendó ayer el Secretario de Gobernación los correspondientes decretos declarando el cese de los siguientes supervisores militares que fueron designados con motivo de la pasada lucha comicial.

Son los siguientes: teniente Armando Reyes, de Regla; teniente Benito Bacallao, de Cabaiguán; teniente Francisco Borjas, de Bejucal, La Salud y Quivicán; teniente Rogelio Rodríguez Meis, de Calabazar de Sagua; teniente José Acosta Recio de Rancho Veloz y oficial supernumerario Juan Pérez Valdés, de Batabanó.

A los anteriores supervisores que cesan seguirán otros, y los decretos respectivos se dictarán de hoy a mañana.

POLONIA HA RATIFICADO LOS PACTOS CONCERTADOS CON EL SOVIET DE RUSIA

VARSOVIA, noviembre 28. US. Hoy se anunció oficialmente la ratificación de los pactos de no agresión y conciliación celebrados entre Polonia y el Soviet de Rusia.

La ratificación de esos pactos concluye una serie de negociaciones entre los dos países.

El pacto de no agresión es análogo a los demás que ya tiene firmados el Soviet.

El catastro de la Habana vuelve a la actualidad

El Alcalde pide un crédito de mil pesos para adquirir los aparatos que son necesarios

Se conoció en la sesión que verificó el Consejo Deliberativo del Distrito Central, un expediente de fecha algo lejana, que trata de la indicación hecha por el entonces jefe del Departamento de Fomento señor Evelio Govantes, para poder continuar efectuando los trabajos del catastro y plano geodésico de la Habana, iniciados cuando era Alcalde de esta ciudad el doctor y General Fernando Freyre de Andrade.

Jefe de la Sección Topográfica del Departamento de Fomento de entonces, lo era el joven arquitecto Leopoldo Freyre de Andrade, hermano del Alcalde, muerto de manera misteriosa no hace mucho en la calle B entre las de Línea y Calzada, en el Vedado, conjuntamente con sus hermanos Gonzalo y Guillermo.

Después del período alcaldicio del doctor Freyre de Andrade, no se hizo nada por los alcaldes subsiguientes para continuar los trabajos del catastro, tan necesarios para el debido amillaramiento de las fincas ubicadas en el término.

Cuando el señor Izquierdo se hizo cargo de la jefatura del Distrito Central, se dieron instrucciones al Jefe de Fomento para continuar las labores del plano catastral. Entonces se convino, en que podía someterse la obra con el personal técnico adscripto al Departamento, pero eran indispensables ciertos aparatos o instrumentos de medición precisa, todo lo cual podría comprarse con un crédito mínimo de mil pesos. Pasó el asunto al Consejo Deliberativo para que el Alcalde fuera autorizado a gastar dicha suma, y los trabajos que se habían reiniciado quedaron en suspenso.

Ayer se dió lectura al expediente donde consta la solicitud del Alcalde señor Izquierdo para disponer de los mil indispensables para la compra de aparatos. El comisionado, doctor José Genaro Sánchez, delegado en el Consejo del Centro de la Propiedad Urbana de la Habana, pidió que pasara a estudio e informe del letrado de la Corporación, por estimar que contiene puntos de Derecho que debían ser informados previamente. Quiere decir, que el asunto del plano catastral vuelve a ser asunto de actualidad en el gobierno local.

—Esta sesión del Consejo a que nos venimos refiriendo, fué presidida por el vice señor Celedonio García, estando en la Secretaría el señor José L. Franco.

Se aprobó el acta de la anterior reunión, conociendo seguidamente el veto impuesto por el Alcalde al acuerdo del Consejo relativo a destinar la suma de mil pesos de la recaudación del Mercado de Colón o Plaza del Polvorín, para las reparaciones que son necesarias en el mismo. Expone el Alcalde, que los ingresos del Mercado pasan íntegros al capítulo de Ejercicio Corriente, no siendo legal acordar una desmembración específica como la acordada. Los trabajos de reparación, pueden hacerse, dice el Alcalde, con cargo al crédito que figura en presupuesto para el sostenimiento de las propiedades municipales. Los comisionados acataron lo dicho por el Alcalde.

—Se aceptó también la suspensión del Presidente de la República al acuerdo de enviar a comisión la solicitud de la Compañía Aceites Vegetales de Cuba para que se le conceda exención de contribución por cinco años en el pago de las contribuciones, al amparo de lo que establece la Ley en materia de industrias nuevas en el país. En la suspensión se sostiene que el acuerdo fué votado sólo por diez comisionados; y cuando los acuerdos son de la naturaleza del aludido, deberán de ser acordados por mayoría de dos terceras partes del total de los componentes del Ayuntamiento o Consejo Deliberativo en este caso. Aunque la suspensión fué acatada, se hizo constar que en el caso presente, no se trataba de un acuerdo definitivo, sino de un pase a estudio e informe de Comisión.

—Se leyeron por orden del secretario varios expedientes de lejana fecha, suspendiéndose luego la sesión por agotamiento de la orden del día.

A LOS ASOCIADOS DEL CENTRO BALEAR

Su Secretario, el señor Jaime Pons, nos envía una carta en la que nos dice que el señor Bartolomé Ferrer, ex Presidente del Centro, ha dirigido una carta al Presidente del Centro Balear, en la que hace constar lo siguiente:

«He sido informado por usted de los rumores que corren entre algunos asociados de ese Centro Balear de su digna presidencia, en relación con la actitud que asumiremos de sernos adjudicada la Quinta.

Nada más lejos de nuestro ánimo que causar el menor perjuicio al Centro Balear, o a sus asociados. Nos sentimos vinculados con esa Asociación por lazos demasiado fuertes para que podamos fácilmente romperlos.

Podemos asegurar a usted que el Centro Balear nos encontrará siempre dispuestos a aceptar cualquier solución que armonice nuestros intereses particulares con los vitales intereses de esa Asociación».

DONATIVOS ENVIADOS POR MEDIACION DEL «DIARIO DE LA MARINA» Y CAMPAMENTO «JABON CANDADO»

Camisería y sombrerería «Orbe», Manzana de Gómez: Una alcancía conteniendo $9.24, importe del 5 por 100 de la venta bruta realizada en la semana comprendida del 16 al 21 de noviembre.

La Colonia Latina de Tampa: Un importante donativo, que detallaremos en breve.

Alumnos del Colegio «La Encarnación», que administra la Sociedad Económica de Amigos del País: 14 frazadas, 1 caja de leche, 8 latas por separado, 1 caja de dulce de guayaba, 2 frascos de medicamentos, 1 bulto de ropas usadas, que contenía 67 piezas, 6 libras de arroz, 1 arroba de frijoles negros, 1 de judías, 1 de arroz, 4 libras de chocolate, 2 pares de zapatos y un par de tirantes.

Un aspecto parcial de la concurrencia, observándose al fondo la mesa presidencial del acto con que quedó inaugurada la Academia de Música de la «Unión Fraternal», anoche.

Se inaugurará un taller de despalillado

Surtirá de material a la Henry Clay and Bock Co., que tiene su principal en los Estados Unidos

La Cuban Land Company ha determinado abrir en la ciudad de Santiago de las Vegas un taller de despalillado más, para reforzar los que tiene laborando en esta capital, uno en el edificio de la Henry Clay and Bock Company, en Luyanó, la cual ha trasladado sus marcas de tabacos a los Estados Unidos; y otro, el taller que tiene establecido en el edificio de Reina 1, que ocupó la fábrica La Corona, conocido generalmente con el nombre de Palacio de Aldama.

En los talleres de esta capital tiene empleadas más de quinientas despalilladoras, y según nos informó el jefe de las oficinas, distribuye en jornales por el despalillo de material para la Henry Clay and Bock Ltd. Company, establecida en Trenton, más de dos mil quinientos pesos semanales entre las obreras y empleadas dependientes. El nuevo taller empleará por ahora unas cien despalilladoras.

AUMENTARA SU LABOR

El aludido jefe nos manifestó que la compañía había dado órdenes de aumentar el número de las obreras, pues en el próximo mes de diciembre inaugurará un nuevo edificio de la compañía en Trenton, New Jersey, para la manufactura de tabacos, y ha de necesitar mayor cantidad de material despalillado.

LA INSTALACION DE LOS TALLERES

En la actualidad sus talleres están instalados como había ofrecido al Gremio de Despalilladoras, en las mejores condiciones sanitarias, habiendo construído en los mismos un Departamento de botiquín, con todo lo necesario para atender inmediatamente a cualquier obrera que se le pudiera presentar alguna indisposición, a cuyo efecto un médico visita diariamente los talleres, y acude tan pronto le avisan. También cuenta visitan mañana y tarde los talleres con dos enfermeras graduadas, que visitan mañana y tarde los talleres.

En casos que ya están estipulados, la compañía abona por determinados días una dieta a las obreras enfermas, con lo cual se evitan éstas, tener que recurrir al día siguiente de abandonar el trabajo, al auxilio de sus compañeras. Hasta el presente no gozan en ningún otro taller de esas condiciones las obreras despalilladoras.

LA FUMA DE LOS EMPLEADOS

Para surtir de fumo a los empleados la compañía tiene empleadas a ocho o diez mujeres torcedoras, que son a la vez despalilladoras, y cuando no tienen que hacer tabaco, trabajan como despalilladoras.

La Sociedad Unión Fraternal inauguró la Academia de Música donde se educarán los hijos y parientes cercanos de los socios

En los salones de la prestigiosa sociedad «Unión Fraternal», llevóse a cabo anoche un brillante y simpático acto con motivo de la inauguración de un Conservatorio de Música, organizado dentro de los canones de la pedagogía musical, para alumnos que sean hijos o de alguna manera emparentados con elementos asociados de esa entidad social.

El estrado fué ocupado por el Presidente de la Sección de Música y Declamación, señor Juan J. Pastrana, el secretario señor José Fernández; el Vicepresidente de la sociedad señor Ramón Hugues; Pedro Oliva Acosta, Inspector pedagógico de las Academias de la Sociedad; señor José Miguel Vasallo, Director del Conservatorio de Música.

También ocuparon lugares de distinción los profesores señoritas Fidelia Campiña, Rosalina Santos, Zenaida Vasallo, Ofelia Marcel y señores Pacheco, Santos, Bouffentigue Luis Vasallo, Abreus y los miembros de la Sección y otras personalidades, entre las que recordamos a los doctores Pedro González Veranes; Miguel Angel Céspedes y señores Luciano Santamaría Nuñez y doctor José Antonio Valdiveso Martínez, Director Estacionario de la Sociedad Plácido; así como los representantes de la Prensa, señores Raúl Suárez Mendoza y A. Coffigny Ortiz, de «El Mundo» y DIARIO DE LA MARINA, respectivamente.

También asistió el profesor Francisco Dominicis, artista que ha conquistado grandes triunfos en favor del nombre de Cuba en diversas plazas europeos.

Se desarrolló durante el brillante acto llevado a efecto, un admirable programa, iniciándose con la ejecución del Himno Nacional, continuándose por los turnos de los oradores señores Pastrana, Oliva, Vasallo y otros distinguidos elementos quienes explicaron en bellos y conceptuosos párrafos a la exquisita concurrencia la significación de la inaugurada Academia Musical, que tanta falta hacía para la sociedad así como la belleza de la música y la acción culturizante de la «Unión Fraternal», que no se queda a la zaga cuando se trata de algo que entraña un positivo beneficio o ventaja para la institución creadora del nuevo Conservatorio, anoche inaugurado.

Una aclaración de la unión de los vendedores

Dicen que el conflicto con la casa Corral y Cía., no ha sido resuelto como se está diciendo

Una comisión de la Unión de Vendedores, presidida por el Secretario de esta colectividad, señor José Luis, nos ha visitado, manifestándonos que no es cierto el rumor que se anda propalando de encontrarse solucionado el problema provocado por los señores Carral y Cía., propietarios de los tostaderos de café Regil y El Oriental, con la Unión de Vendedores, pues dichos señores no han querido atender bajo forma alguna las razones expuestas por la Comisión que la Junta General de la Unión designó para tratar con ellos, quienes al no cumplir lo ofrecido de reponer el personal rebajado, les obligaron a romper definitivamente las relaciones de armonía, que habían venido sosteniendo con dicha firma.

UN MANIFIESTO A LOS DETALLISTAS Y A LAS ENTIDADES OBRERAS

Para desvirtuar el citado rumor nos dijeron—nuestra Sociedad editará un manifiesto a los señores detallistas, a las organizaciones obreras, que están con nosotros en estrecha relación de solidaridad, y a otras entidades, dandoles a conocer que los mencionados tostaderos están trabajando con personal no organizado y asociados de la Unión, que han olvidado con esta su deber, rompiendo con la moral que como trabajadores estaban obligados a guardar.

En el Manifiesto aludido—agregaron—ratificaremos la verdad, es decir, que el problema continúa en pie, y no lo darán por terminado hasta que los señores mencionados depongan la actitud asumida en contra de la Unión de Vendedores, que siempre tendrá sus puertas abiertas para escucharlos y procurar darle solución al problema, de acuerdo con los principios morales que entraña la causa que defiende dignamente la entidad de los vendedores.

Al hacer esta aclaración—afirmó el Secretario, señor José Luis—nos guía otro propósito que el de demostrar a las entidades de detallistas y obreros, con las cuales mantenemos las más cordiales relaciones que agradecemos a todos la cooperación que tan desinteresadamente vienen prestando a nuestra justa causa y el interés con que algunas se interesaron por si era cierta la noticia de haber terminado el conflicto, anunciándoles que cuando ello suceda, le daremos la debida publicidad, oficialmente, por la Unión de Vendedores, pues ni en esta ni en ninguna ocasión desconoceremos nuestro deber solidario ni los principios morales en que descansa la confianza que debemos brindar a los comerciantes e industriales a quienes servimos y garantía del mejor cumplimiento en nuestra profesión.

El Embajador en E.U. embarcará en diciembre 20

WASHINGTON, noviembre 28. — (U. S.)—El señor Oscar Cintas, nuevo Embajador de Cuba en los Estados Unidos, saldrá para La Habana el 20 de diciembre con el fin de pasar las fiestas de Navidad en la capital cubana.

Le acompañará su esposa y retornará a su puesto diplomático en esta a mediados del mes de enero.

Mientras tanto, se dedica activamente a trabar amistad con los demás Embajadores y ministros acreditados cerca del gobierno de los Estados Unidos.

Ha recibido las vistas del Embajador de España y de los ministros de Haití, Uruguay, Honduras y Suecia.

También ha visitado a Herr Friedrich von Prittwitz, Embajador de Alemania.

La semana pasada presentó sus respetos a los Embajadores de la Argentina, Bélgica, Gran Bretaña, Perú, España y Turquía.

Mañana se verá el juicio oral contra Bellido

Se le acusa por la muerte de Luis Manuel Dueñas. El Fiscal pide para él, diecisiete años

Para mañana miércoles, día 30, tiene señalado la Sala Segunda de lo Criminal el juicio oral de la causa que se sigue a Antonio Rodríguez Bellido, (a) Fantasmita, que dió muerte el 28 de septiembre último a Luis Manuel Dueñas Millera, en la casa Trocadero 58.

A diez y siete años hace ascender el Fiscal la pena que debe imponerse al procesado, acusándolo de homicidio, sin circunstancias modificativas de su responsabilidad criminal y relata que víctima y victimario vivían en la misma casa, con sus respectivas mujeres, a las que explotaban, pero cansado Dueñas de los escándalos que daba la de Rodríguez Bellido continuamente, decidió decirles que se mudaran, lo que originó una acalorada discusión que degeneró en riña, en el curso de la que el acusado, haciendo uso de un revólver que sin licencia portaba, disparó por tres veces consecutivas su revólver contra Dueñas, causándole otras tantas heridas, que le produjeron la muerte. Y, seguidamente, —agrega el Fiscal—, el procesado colocó en la mano de la víctima un cuchillo para aparentar que lo había agredido con esa arma y que había tenido necesidad de defenderse.

La defensa está a cargo del doctor Carlos Manuel Palma, el que interesa fallo absolutorio alegando que debe apreciarse en favor de su patrocinado la eximente de legítima defensa, por concurrir en el caso los tres requisitos que determina el Código Penal.

TERMINO EL PROCESO POR EL DESFALCO AL DISTRITO CENTRAL

Ha quedado concluso para fallo ayer el juicio del proceso que se sigue a Francisco Prio Socarrás, Mario Fernández, Antonio Berenguer y otros por falsificación en documento oficial por medio del cual se cometió desfalco al Tesoro del Distrito Central.

Informaron en la sesión de ayer los doctores Carlos Márquez Sterling y Carlos M. Palma, quienes solicitaron la absolución de sus respectivos representados.

DESESTIMADA LA SOLICITUD FORMULADA EN EL PROCESO POR LA MUERTE DE LUIS GARCIA

Por resolución de la Sala Primera de lo Criminal de esta Audiencia se ha denegado la solicitud formulada por el doctor Enrique Roig, acusador particular, de que se excluyera de toda fianza a los señores Pedro y Urra Prieto y R. de la Uz, acusados del homicidio de Luis García García, en la carretera de San Antonio de los Baños, y en cuyo proceso el Fiscal ha interesado pena de muerte por asesinato cualificado.

El juicio oral de esta causa será señalado apenas los defensores de los procesados formulen sus conclusiones provisionales.

«SANTAYITA» ES ABSUELTO DE ROBO

Raúl Santaya, para quien el Fiscal pidió seis años y un día de presidio mayor, por el delito de robo con violencia en las personas, ha sido absuelto por la Sala Segunda de lo Criminal, al demostrar su defensor doctor José Garcilaso de la Vega que no había cometido el delito que se le imputó.

Libertado el joven demente Eloy Hermida

Trató de introducirse en una casa, enamorado de la enfermera que había estado atendiéndolo

Compareció ayer tarde ante el Juzgado de Instrucción de la Sección Quinta, Ramón Hermida López vecino de Concepción 177, en la Víbora, contratista de obras y ex-capitán del Ejército Español que operó durante la guerra de independencia en la provincia de Matanzas y que fijó su residencia en Cuba terminada la justa libertaria.

Declaró Hermida que es padre de Eloy Hermida Laria, de dicho domicilio, que aparece acusado por los sucesos acaecidos en la madrugada anterior en la casa Estrella y Baracoa, en el reparto San José, en la cual según el vecino de la misma, Armando Enrique Cuevillas Horta, trató de introducirse por una ventana causando la consiguiente alarma en su suegra la señora Marina Herrera Roedan la que profirió gritos ante la intempestiva aparición de Eloy.

LO QUE DIJO RAMON HERMIDA

Expuso Ramón Hermida que su hijo tiene perturbadas sus facultades mentales y que hace cerca de dos meses lo sacó del Hospital de Dementes de Mazorra por haber mejorado; que ya en la casa de Concepción, acudía Eloy diariamente al Centro de Socorro donde la señora Herrera presta sus servicios como enfermera y en el trato que sostenían llegó el joven a enamorarse de dicha señora con pasión arrebatadora. Agregó que hace dos días había desaparecido de su domicilio enterándose de lo ocurrido en la madrugada en el domicilio de la señora Herrera y viniendo al Juzgado para declarar lo que sabía.

NO POSEE YA SU ANTIUA FORTUNA

Aseguró al Juzgado que de poseer su antigua fortuna, de la cual fue despojado por el doctor Ernesto Sarrá Hernández, que le remató sus treinta y cinco casas en procedimiento hipotecario, gustoso le hubiera pasado una mesada a la señora Herrera, pues estima que es la única persona que por sus virtudes y paciencia podría curar la enfermedad mental de su hijo.

FUE PUESTO EN LIBERTAD

Visto lo manifestado por Hermida, el Juez dispuso la inmediata libertad de Eloy, toda vez que no había más cargos contra él.

SE PRESENTARON LOS «TORTOLOS»

A la policía se presentaron Federico Viñeta y su prometida Manuela Mauriz, de 18 años de edad, que desapericó el sábado último de su domicilio situado en el Reparto Montejo.

EL AGRESOR QUE TAMBIEN ESTA HERIDO, HUYO Y FUE DETENIDO DE MADRUGADA

La amiga de la joven, inquilina de la habitación donde tuvo efecto el crimen, manifiesta que no es cierto que existieran relaciones ilícitas entre el agresor y la mujer de la víctima

La habitación número 4 de la casa de vecindad sita en Pérez 13, barriada de Jesús del Monte, fué escenario anoche de una tragedia en la que perdió la vida Máximo Pérez Pino, de la Habana, de 23 años, albañil, y vecino de Pérez número 40. El agresor, que logró darse a la fuga, lo fué un sujeto nombrado Felipe, más conocido por «El Mexicano», que trabaja en la fábrica «La Gloria».

INTERVIENE LA POLICIA

Según manifestó al teniente Echevarría, que actuó, el vigilante 536, Conde, se encontraba de servicio en la esquina de Fábrica y Enna, cuando fué en su busca Miguel Fuentes Ferreiro, encargado de la casa Pérez 13, informándole que en la habitación marcada con el número 4 había sido herido un individuo que hubo de sostener una reyerta.

FALLECE EL HERIDO

Agrega el denunciante, que acudió a la casa de referencia, y al penetrar en la habitación encontró al herido sobre una cama, boca abajo, y como notara que aun tenía vida, lo introdujo en un automóvil, trasladándolo, auxiliado de varios paisanos, al Centro de Socorro de Jesús del Monte, sin que en el trayecto la víctima hiciera manifestación alguna.

Cuando el doctor Bacallao, de guardia en dicho Centro, se disponía a prestarle los primeros auxilios, comprendió que Máximo era ya cadáver, y al examinarlo, le apreció una herida de arma blanca sobre el pulmón izquierdo. Posiblemente, el arma que es de gran extensión, le perforó el corazón, produciéndole una intensa hemorragia a consecuencias de la cual falleció tan rápidamente.

LAS INVESTIGACIONES

Según las investigaciones practicadas por la policía, en la habitación donde tuvo lugar el hecho reside, desde hace un mes, Eduarda Ricardo Román, natural de Abreus, de 27 años de edad, con un individuo nombrado Julián Campos, que, con motivo de ser éste casado, le enviaba diariamente la comida con el acusado del hecho.

LAS ENTREVISTAS

Con motivo de las diarias visitas que Eduarda recibía de su amiga Estela Manrique y Pedroso, de 18 años de edad, y vecina de Pérez 40, esposa del occiso, comenzó su idilio con «El Mexicano», entrevistas que se hicieron más frecuentes a medida que avanzaban las ilícitas relaciones.

LAS SOSPECHAS

Fueron tan frecuentes las visitas que Estela hiciera a su amiga Eduarda, que originaron las sospechas de su esposo, el que se dispuso a conocer el motivo que inducía a aquélla a ausentarse del hogar tan a menudo.

Al comprobar la infidelidad de su cónyuge, determinó sorprenderlos infraganti.

LA TRAGEDIA

Máximo le hizo creer a su esposa que se dirigía a su trabajo, en el Parque de Exposición que el señor Antonio Herrera posee en General Machado. Lejos de eso, se escondió convenientemente en los alrededores de su domicilio, y esperó pacientemente a que ella saliera, persiguiéndola hasta la casa Pérez número 13. Pocos instantes habían transcurrido, cuando irrumpió en la habitación de referencia, donde la encontró en unión de «El Mexicano».

Fué tal su indignación, que armándose de una silla agredió a su esposa, y seguidamente a su rival, entablándose entre ambos una lucha cuerpo a cuerpo, en el transcurso de la cual, el acusado, armándose de un cuchillo de grandes dimensiones que había sobre una mesa, le asestó la puñalada que lo privó de la vida casi instantáneamente. Seguidamente, emprendió la fuga, logrando desaparecer.

ESTA HERIDO

Según manifestaciones de Eduarda, el agresor resultó herido también, pues cuando ella, en unión de su amiga, intervino para evitar lo ocurrido, advirtió que «El Mexicano» llevaba ensangrentada la camisa que vestía por la parte izquierda del pecho, lo que hace suponer que en la lucha la víctima logró despojar del arma a su agresor y herirlo, pues cuando Máximo cayó exánime en la habitación, ella le vió el cuchillo en la diestra.

OTROS TESTIGOS

La Policía le tomó declaración a otros testigos residentes en el solar, entre ellos, a la hija del encargado, nombrada Clara Fuentes, la que manifestó que acudieron a la habitación, a los gritos que proferían la inquilina y su amiga, presenciando que ambos hombres sostenían fiera lucha, tras la que Máximo cayó desplomado. Suponiendo que hubiera sido presa de una fatiga, lo cargaron y acostaron en el lecho, y como no respondiera a sus preguntas, determinaron ponerlo boca abajo, advirtiendo que estaba herido, por lo que solicitaron el auxilio de la policía.

LO QUE DICE LA ESPOSA

La culpable, cuando recibió el silletazo, se dirigió a la Casa de Socorro de Jesús del Monte, donde el doctor Bacallao le apreció una contusión de carácter leve sobre el untebrazo derecho. Una vez asistida, abandonó aquel lugar, encaminándose a su domicilio. Unos diez minutos después, ingresaba en aquel benéfico establecimiento, el cadáver de su esposo.

La policía, al tener conocimiento de la muerte de dicho individuo, fué en busca de Estela, haciéndola comparecer en el Centro de Socorro, donde, con la mayor naturalidad, recibió la noticia del fallecimiento de su compañero, sin que expresara la menor aflicción.

Al ser interrogada sobre el hecho, se negó rotundamente a exponer los generales del autor, concretándose a manifestar que estando en casa de su amiga llegó su esposo, y armándose de una silla la agredió a ella «y al otro», a quien no conocía, habiendo quedado el hecho en el misterio, de no haber sido por la declaración de Eduarda, que lo aclaró por completo. Esta significó, asimismo, que no era cierto lo que se afirmaba en cuanto a las relaciones ilícitas entre «El Mexicano» y su amiga, pues siempre la respetó y se limitaba a conversar amigablemente.

EN BUSCA DEL ACUSADO

El comandante Lugo, inspector del Cuarto Distrito, dispuso, desde los primeros momentos, la búsqueda del agresor, comisionando para ello a varios vigilantes, que salieron anoche en distintas direcciones para cumplir su cometido.

El cadáver de Máximo fué entregado a sus familiares, con la obligación de presentarlo en el Necrocomio, en la mañana de hoy.

DETALLES

Hace unos dos años y medio, contrajeron matrimonio en esta capital Estela y Máximo, de cuya unión tuvieron un hijo, nombrado Roberto, que en la actualidad cuenta nueve meses de nacido.

Se afirma que existían algunas desavenencias en el seno de dicho matrimonio, de un tiempo a esta parte, lo que dió lugar a que se enfriara notablemente el amor que legalmente los había unido. Después de las palabras, sobrevinieron los maltratos, lo que dió lugar a que Estela le perdiera el amor a su esposo, dándole calor a las esperanzas que había cifrado en su imaginación, el trato afable que le profesaba «El Mexicano».

ULTIMA HORA

Cerca de las tres de la madrugada fué detenido «El mexicano», que se nombra Felipe Tapia, de 38 años, natural de México y vecino de Infanzón 48. En su propio domicilio lo apresó la policía. Se halla herido menos grave. Las lesiones que presenta son: contusión en el antebrazo derecho y escoriaciones diseminadas por el cuello.

A la hora en que escribimos estas líneas lo estaban asistiendo en el Cuarto Centro de Socorros.

M.E.C.D. 2016

Inglaterra está tratando de allanar el camino para el aplazamiento del pago del principal de la deuda

COMENZARA HOY LA CONFERENCIA SOBRE EL AZUCAR EN LA HAYA

Es una medida plausible; pero se requieren otras

Los delegados de Cuba han tenido entrevistas previas con las otras delegaciones

EN los momentos en que escribimos este artículo deben de estar reunidos en consejo con el Presidente de la República, los secretarios de despacho, para adoptar acuerdos en cuanto a la rebaja de los gastos públicos.

Si la aminoración de los ingresos fiscales está desnivelando el presupuesto, como desgraciadamente ocurre, esa es una de las medidas que debe implantar todo Gobierno en evitación del incremento del déficit y de lo que esto supone.

Es muy dolorosa tal medida, porque determinará la supresión de algunas plazas y, por otra parte, fatalmente dejará las que se mantengan, más pobremente dotadas de lo que están; pero piénsese que peor sería para el país, sostener los gastos existentes a sabiendas de que no pueden pagarse en su totalidad.

Las economías se imponen imperativamente, porque con el expediente oneroso de crear nuevos impuestos está visto que no mejora en nada la situación del erario público, sino que, muy lejos de eso, tiende a agravarse, lo cual está demostrado por el progresivo decrecimiento de las recaudaciones fiscales, triste motivo de esta nueva poda en los gastos del Estado, a la que, por las mismas inevitables causas, fatalmente tendrán que seguir otras similares, en los de las Provincias y Municipios.

Esto se debe a que en la política impositiva, improvisada con carencia de sentido de justicia, no se contemplaron, como convenía, los intereses del contribuyente ni se tuvo para nada en cuenta su capacidad de pago. Se fué exclusivamente, sin un criterio científico, a buscar rentas que no podían producirse y que de obtenerse, no hubieran sido provechosas para el Estado nada más que transitoriamente, porque sólo cabía lograrlas de momento, esquilmando la economía privada y provocando la paralización de las actividades creadoras de riqueza.

La tendencia a supeditar lo económico a lo financiero, cuando debe necesariamente armonizarse lo uno y lo otro, ya que no obrar a la inversa atendiendo a que sin administración recta y prudente no hay posibilidad de formar un acervo rentístico, viene dando resultados demasiado funestos para que no se vea que es preciso hacer algo más que ahorrar en los gastos públicos. Hay que ir también resueltamente a la reforma del régimen fiscal, porque no es sólo por los efectos de la crisis universal, por lo que se resiente nuestra economía, sino también y en grado insospechable, por el peso de las cargas tributarias y, más aún, por la forma en que están establecidas.

Hace falta estudiar y adoptar una política financiera definida y acomodada a la realidad económica, que facilite en lo posible el desenvolvimiento de la vida nacional. Esa política no consiste en efectuar drásticos reajustes del presupuesto a medida que las circunstancias lo exijan, porque la necesidad de acudir a esto acusa imprevisión en los cálculos, ya que no desconocimiento para efectuarlos, y es cosa que en definitiva no constituye evidentemente un remedio práctico cuando, según vemos, no sirvió antes, y por razón lógica hay que creer que no servirá ahora, para contener el déficit y para que el Estado quede en actitud de cumplir puntualmente todas sus obligaciones corrientes, como conviene a su crédito.

Aunque naturalmente nos duele que haya necesidad de hacer sin contemplaciones un nuevo reajuste, lo aplaudimos porque la merma de los ingresos fiscales lo impone como indispensable y muy urgente; pero permítasenos decir que la experiencia demuestra que no está todo el remedio en eso y que, al igual que en ocasiones anteriores, a lo sumo determinará un alivio transitorio. Existen otras causas fundamentales que originan la mala situación financiera, y no creemos equivocarnos al señalar como una de ellas, que obra también fatalmente en la economía nacional, la emanada del régimen tributario, más que por otra cosa, por la forma en que han sido creados diversos impuestos cuyo rendimiento dista mucho de ser lo que se imaginó, lo cual, unido al hecho de definirse como extorsionantes, obliga a modificarlos.

Está muy bien que el Gobierno emprenda, compelido por las circunstancias apremiantes, todas las economías posibles en los gastos públicos, aunque debe hacerlo procurando no dejar rentados más mezquinamente de lo que ya lo están ciertos cargos de responsabilidad, porque eso, por obvios motivos, equivale a correr el riesgo de convertir el ahorro en pérdida y, a la vez, desmoralizar la Administración, cuyos servidores siempre conviene que se hallen bien pagados para tener mayor derecho a exigirles que sean honestos. Pero como es evidente que con las economías—que tienen un límite y va rebasándose—no se resuelve el problema más que momentáneamente, según sabemos por amarga experiencia, y como tampoco se resuelve, según sabemos también, por más amarga experiencia, con la inconsulta creación de nuevos impuestos, por hallarse agobiado en exceso el contribuyente, la razón natural indica que hay que apelar a otros remedios verdaderamente científicos.

La Comisión Económica Nacional ha aconsejado uno, al proponer, con la aquiescencia previa de las corporaciones representativas del comercio, el proyecto de refundición de diversos impuestos que se reputan lesivos por los procedimientos de inspección y cobranza de los mismos, y algunos de los cuales, por otra parte, producen poco, o su administración deja pérdidas al Estado. Ese proyecto ha debido estudiarlo el Secretario de Hacienda con premura, por el bien que evidentemente promete; pero las actuales circunstancias hacen más imperativa la necesidad de no postergarlo. Si como creemos el Gobierno quiere hacer algo que sea de más positivo provecho para los intereses del Estado, que el que ciertamente ofrezcan las simples economías en los gastos públicos, inicie con el proyecto a que aludimos la reordenación del inconexo sistema impositivo que está malmanejando los ingresos fiscales por efecto natural de su nociva influencia en el desenvolvimiento de la economía privada, y emprenda cuantas reformas más sean menester, para contener la ruina en que nos vemos ya que no para estimular el advenimiento de la prosperidad.

Situacion de los empleados en Baracoa

BARACOA, noviembre 28. DIARIO. Habana.—La angustiosa situación de los empleados de Comunicaciones de esta ciudad, ha llegado al grado máximo; estos fieles servidores del Estado han llegado a los críticos momentos de no encontrar dónde hacer compras al crédito, de los medios para su subsistencia, hasta que se les abonen sus haberes pendientes desde el mes de junio. Hacen llegar su clamor, por este medio, hasta los centros superiores para que se vea el modo de aliviar su penosísima situación.

Se ha conocido que en el juzgado municipal de este término, ha es ablecido demanda de desahucio el propietario del edificio en que están situadas las oficinas de Comunicaciones, ya que se le adeudan, justamente, haberes de más de un año.

LEMUS, Corresponsal

ELLA — Por ABELA

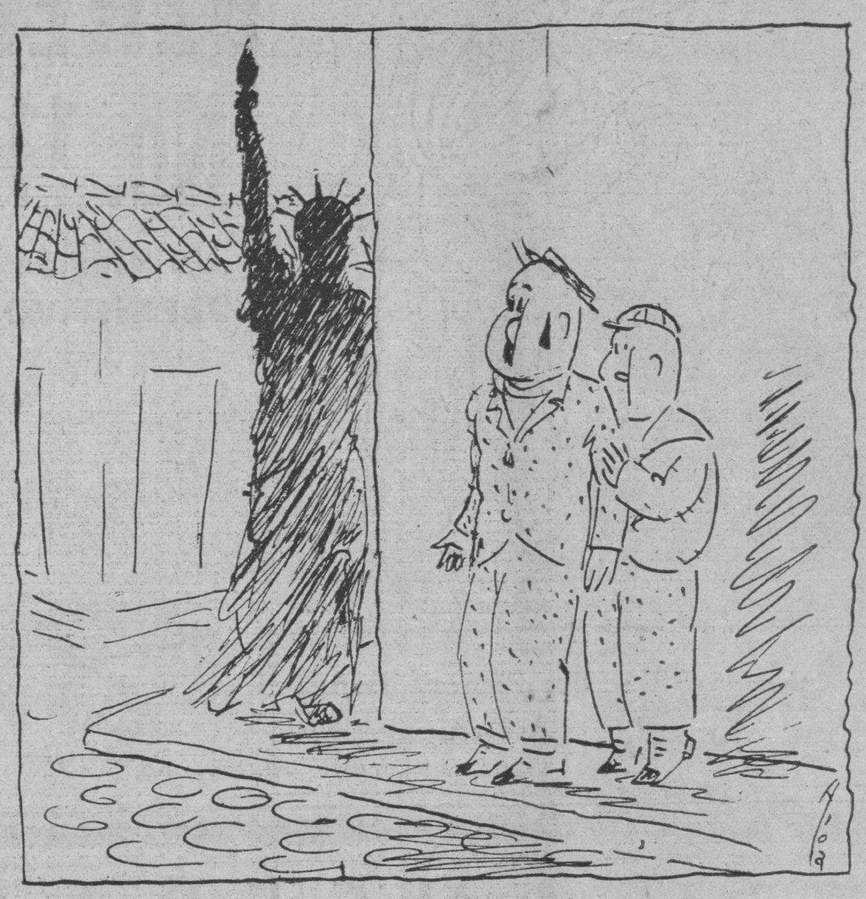

—¿Quién es, padrino?
—¡La Libertad...!

VARIOS CONDENADOS POR JUGAR AL PROHIBIDO

El capitán Delgado, al mando de la Octava Estación, ha iniciado una activa campaña contra el juego.

Han sido condenados por la Comandancia Militar los acusados por susagentes, José Nibot Casas y sus hijos, Florentino y Eugenio Nibot Navarro, vecinos de San Joaquín 63, a diez días de arresto cada uno de ellos.

José Poo Rivero, dueño de la bodega situada en San Joaquín y Cortas, fué condenado por el juez correccional de la Sección Quinta, doctor Centellas, a cinco pesos y a 15 días por la Comandancia Militar.

Everardo Ravelo Sierra, de Velázquez 10, fué condenado a 31 pesos de multa por el juez correccional de la Sección Cuarta.

La fiesta de anoche en Guanabacoa

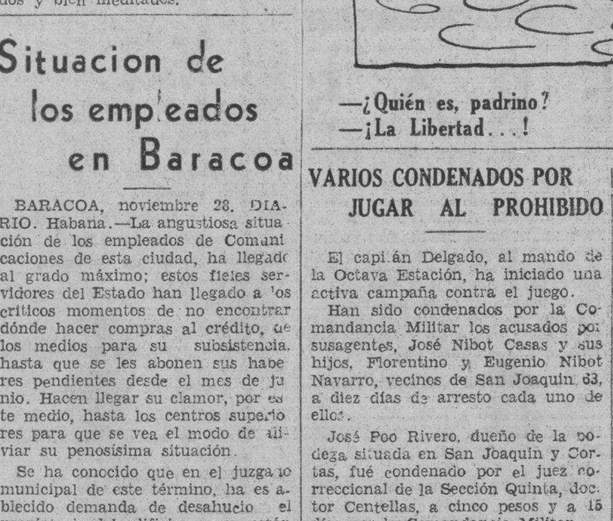

Magna fiesta y brillante resultado. He ahí el resumen del festival celebrado anoche en Guanabacoa, en el Teatro Carral, a beneficio de los damnificados por el huracán. Labor digna de todo elogio la desarrollada por el Comité, integrado por las señoras Ana Vila de Caballero, Dalia Suárez de Fernández Quevedo, señora de Boch, señora de Jorge, María de Sánchez Fuentes, señora de Pau y señorita Sarita Carral, que aparecen en la foto, en compañía del capitán Pilar Jorge, que secundó la altruista gestión.

Un aspecto del público que ocupaba todas las localidades del Teatro Carral de Guanabacoa, con motivo de la fiesta organizada para arbitrar recursos a las víctimas del ciclón.

NOTAS DE RUSIA

V.-HECHOS DEL PAIS DE LOS SOVIETS

Por RAUL MAESTRI

El viajero de Rusia tendrá al cabo, por mucho que le imponga la responsabilidad, que valorar el régimen que presencia. Pero con este fin debe, al viajar por tierra rusa, hacer un esfuerzo para aislar lo que llamaríamos sus momentos eternos, esto es, aquellas circunstancias de hecho independientes del régimen político o social y que, sea cual fuere éste, continuarían planteadas como problemas. Esto es, debe procurar traspasar con la mirada las bambalinas visibles—y en la URSS tanto como en cualquier otro país, y quizás más que en cualquiera, se ofrecen estas bambalinas—y alcanzar los camerinos en que el coro anda sin coloretes.

Que el coro ruso, el pueblo, es primitivo lo sabe todo el mundo desde hace mucho tiempo. Pero importa recordarlo porque la humanidad de afuera—esto es, aparte los comunistas rusos—lo olvida con demasiada frecuencia, y por ello incurre en suposiciones e imaginaciones falsas. Este pueblo ruso carga con una biografía ininterrumpida de miserias: pobreza, despotismo, analfabetismo, superstición, hacinamiento y una fecundidad a prueba de todas las teorías demográficas. Este pueblo no se ha encontrado nunca en una situación que justificara ilusiones de dignidad o de bienestar, durante la revolución, por vez primera, ha oído un lenguaje parecido. Con este pueblo ni para este pueblo se había gobernado nunca, ni nunca se pensó con honradez cabal en atender a su estado. La historia del zarismo recuerda uno que otro esfuerzo aislado de progreso, pero todo—el ejemplo más eminente lo ofrece la reforma agraria del Ministro Stolypin—aspiraban en el fondo a la satisfacción de intereses mineritarios y plutocráticos. Este pueblo fué siempre el objeto de su propia historia, jamás el sujeto. Si se lee una historia de Rusia se recibirá la impresión de que el pueblo, a todo lo largo de la misma, no pasó de espectador: en el centro dos grupos reducidísimos luchaban por el Poder y la enorme masa popular permanecía indiferente, obedecía o alguna vez reaccionaba contra lo establecido de una manera fulminante y congestionada. Pero será inútil buscar en la historia rusa un sentido orgánico, actuante de abajo a arriba.

Este pueblo era,es, primitivo. El adjetivo no pretende significar, ni significa, en modo alguno ausencia de una cultura, barbarie. Significa atraso en el desarrollo, estancamiento, persistencia de fórmulas de convivencia burdas, insuficientes. La civilización—se ha dicho— es una diversificación y aumento de las necesidades. Las necesidades de este pueblo ruso, de esta gente que vive en las aldeas perdidas en la estepa que pueden satisfacerse también con ayuda de la mano. Y la aldea ha sido hasta ahora el hecho decisivo de Rusia, corolario de una economía agrícola, y aún como agrícola atrasada, y de una estructura social que como es sabido, más tenía de feudalismo que de capitalismo. San Petersburgo y Moscú seguían con mayor atención lo que pasaba en París o Berlín que lo que sucedía en este territorio infinito, escasamente cubierto de villorrios y de casas. Y en el villorrio mandaban el terrateniente, el sargento de policía y el pope.

Esta realidad —que la revolución supo aprovechar habilmente en el momento decisivo— representa un lastre para el régimen actual soviético, como lo representaría igualmente para cualquier régimen creador. Esta realidad, tal como ella se ofrece, no cuenta para ningún empeño renovador; es menester transformarla, elevarla, educarla, movilizarla civilmente. No hacen falta muchas palabras para comprender que el empeño es arduo, heroico y a largo término. Mas había de serlo para un sistema como el soviético que no puede conformarse con la mera incorporación de esta multitud a la tarea de la civilización, sino que necesita, dados sus supuestos imprimirle unos fines específicos de los que hasta ahora no se tenían noticias. El empeño es ciclópeo, pero hay datos más que suficientes para constatar que en la URSS se han puesto manos a la obra. Sin exageración cabe decir que toda Rusia parece hoy una escuela, que así es de intensa y varia la propaganda para elevar el nivel popular; y esta propaganda va acompañada de las medids e instituciones prácticas correspondientes.

El pueblo era primitivo y el país lo era también. El equipo técnico industial, ferroviario, pedagógico de la Rusia zarista era relativamente ridículo (o criminal) si se tienen en cuenta otras circunstancias de hecho de este país; sus riquezas naturales portentosas, sus distancias que infunden pavor en el viajero europeo, su material humano por consumir. El problema económico secular de Rusia era el problema de la tierra y ninguna de las soluciones ensayadas durante el zarismo logró siquiera acercar una solución por el hecho sencillo, al parecer increible, de que ninguna logró aumentar la intensidad de la producción en la escala que hubiera sido necesario. La revolución se encontró, también en este punto, en la arrancada; no podía reorganizar, ni aún organizar, porque tenía que fundar y crear. La obra del régimen soviético tenía que tropezar con dificultades especiales ajenas a estas inmanentes de Rusia en virtud de su posición con respecto al resto del mundo. Una economía de estructura colonial, como sin duda lo era la rusa, se encontraba en el trance de iniciar un nuevo programa de industrialización formidable sin inyecciones de capital extranjero y con sus relaciones comerciales en pie de guerra. Para quien carezca de ese entusiasmo revolucionario de que otra vez hemos hablado el problema era poco menos que la cuadratura del círculo. Sin embargo, el problema, de alguna forma, se viene resolviendo. Y a pesar de que el problema del transporte, que en esta tierra es un problema vital para la determinación del índice de la rentabilidad, sigue poco menos inminente que al triunfar la revolución.

Otro hecho absolutamente característico de Rusia es el aumento de su población. La población de este país crece en un promedio anual de más de tres millones y medio de habitantes, esto, la URSS aumenta de población más rapidamente que todo el resto de Europa unida. Este hecho crea un problema de distribución y de ritmo económico general que para cualquier gobierno responsable ha de merecer notable importancia. El zarismo no se fijaba en esta cuestión y así insensiblemente aumentaba el número de los inclasificados, del lumpen-proletariat. En la actualidad, en que este problema está, al menos transitoriamente, resuelto con la demanda de empleo y escasez de brazos que trae consigo el plan de construcción económico, esta circunstancia demográfica se convierte en un factor positivo que con harta ligereza olvida el mundo burgués. Su significación militar es notoria.

MONTECARLO, noviembre 28. (US)

MISS DESSHERT, ESTA EN MONTECARLO

—Miss Ana Dessherl, que la policía italiana creía podía haber sido la víctima del horrible crimen de Milán, ha sido vista en Monte Carlo, según el conserje del hotel «Masena».

FRANCIA SE MANTENDRA UNIDA A LA GRAN BRETAÑA EN SU NEGATIVA DE PAGAR LAS DEUDAS DE GUERRA A E.U.

El Secretario del Tesoro de EE. UU., ha indicado al Embajador inglés que se puede aplazar el pago del principal de la deuda, pero no de los intereses. Latvia también se niega a liquidar

PARIS, noviembre 28. (U. S.) — Francia está resuelta a mantener un íntimo contacto con la Gran Bretaña acerca de sus nuevas notas sobre las deudas de la guerra, según se desprende de la reunión celebrada entre el primer ministro, Herriot, Lord Tyrrell, Embajador de la Gran Bretaña, y entre el Secretario de Estado británico, Sir John Simon y el Embajador francés en Londres, M. de Fleuriau.

Los franceses tropiezan con obstáculos para redactar su nueva comunicación, sin embargo, porque aunque las notas inglesa y francesa han de contener análogos argumentos acerca de la necesidad de aplazar el pago de las deudas y de la conveniencia de reconsiderar todo el problema, han de evitar que tengan el aspecto de una acción conjunta.

El temor de que se hagan a la Gran Bretaña concesiones que se nieguen a Francia, domina hoy todas las deliberaciones.

Muchos profesan la creencia de que Inglaterra desea romper los lazos que la unen, en lo que se refiere a las deudas, con las demás naciones continentales, al objeto de poder sacar adelante su situación. El Primer Ministro, Herriot, mientras tanto, continúa celebrando conferencias con los parlamentarios al objeto de que Francia entera apoye la actitud de su gobierno.

Altos funcionarios franceses, según se sabe, son partidarios de que se pague el plazo de $19.000.000 a los Estados Unidos el 15 de diciembre.

Al pueblo francés se le está dando a entender que el pago del próximo diciembre sería el «último» y que después se haría un arreglo con los Estados Unidos para liquidar el resto de las obligaciones.

Pero la actitud americana, por una parte y la agitación de los parlamentarios, que piden la completa cancelación de las deudas, por otra obligaron al gobierno francés a enviar su primera nota a Washington en análogos términos a la que había despachado la Gran Bretaña.

Como Francia ha seguido el ejemplo de Inglaterra, pidiendo la prórroga de la moratoria, el gobierno de Herriot se considerado obligado a seguir ese curso de acción. Así, pues, la segunda nota francesa contestando a la petición de Hoover, no se remitirá a la capital norteamericana, hasta tanto se encuentre en poder de Stimson la respuesta británica.

WASHINGTON, noviembre 28. — (U. S.)—Sir Ronald Lindsay, Embajador británico en los Estados Unidos celebró hoy una larga conferencia con el secretario del Tesoro, Mr Mills y se tiene entendido que dejó allanado el camino para el aplazamiento del principal de la deuda que se vence el 31 de diciembre.

Según el convenio que tiene celebrado la Gran Bretaña con los Estados Unidos, está obligada a pagar $30.000.000 del principal y $65.000.000 de intereses. El principal puede aplazarse, pero los intereses no.

He aquí los otros acontecimientos del día:

Primero: Latvia se unió a las demás naciones europeas pidiendo el aplazamiento del pago de las deudas.

Segundo: el secretario de Estado Stimson y el secretario Mills conferenciaron con el Presidente Hoover declarando después que no ha variado la actitud americana con relación a los pagos de diciembre.

Tercero: el senador demócrata Harrison, de Mississippi, en un discurso pronunciado por radio, pidió que Europa cese en sus esfuerzos para echar sobre el contribuyente todo el peso de sus deudas.

Cuarto: los embajadores americanos Edge, en Francia, y Carrett, en Italia, informaron al Presidente que confían en que Francia e Italia pagarán.

Se tiene entendido que el Embajador británico no tiene instrucciones concretas de su país, pero que deseaba saber la impresión del secretario del Tesoro. Este ya había indicado que está dispuesto a aplazar el principal en el caso de que lo solicitara Inglaterra.

Mills reiteró enfáticamente la actitud americana, diciendo:

«No sabemos más que lo publicado. Sabremos mucho más dentro de las próximas veinticuatro horas. Hasta ahora mantenemos con firmeza que no se nos han presentado hechos que justifiquen el aplazamiento de los pagos y que por lo tanto se deben cumplir.

Latvia debe 148.852 pesos, de cuya suma 37.000 son el principal y 111.000 los intereses, habiendo anunciado que se acoge a una de las cláusulas del contrato para aplazar el pago del principal y solicita que se le conceda también el aplazamiento de los intereses.

Los acontecimientos más salientes de las deudas de guerra

NUEVA YORK, noviembre 28. (US).—Los acontecimientos más importantes del día en relación con la controversia de las deudas de guerra, han sido:

Primero: Sir Donald Lindsay, Embajador británico, informó que había dejado preparado el terreno para el aplazamiento de, al menos, el principal de la deuda inglesa, el cual asciende a $30.000,000, en una conferencia que celebró con el Secretario del Tesoro, Mr. Mills.

Segundo: El Gabinete inglés aprobó el texto de la segunda nota que se despachará mañana, dando cuenta detallada de las razones por las cuales la Gran Bretaña no puede pagar.

Tercero: Los franceses condenan a los "mediadores" americanos y esperan a conocer la resolución británica antes de enviar una segunda nota a Washington.

Cuarto: Latvia, que ya había dado aviso de que no podía pagar el principal de 37 mil pesos de su deuda, pide el aplazamiento del pago de los intereses que suman 111,000 pesos.

Acusan al cajero y contador del Centro Balear

El Administrador Judicial dice que los cobradores se niegan a depositar el dinero recaudado

El señor José Herrera y Serra, vecino de Galiano número 129, compareció anoche en las oficinas de la Policía Judicial, formulando graves cargos contra el secretario, el contador y parte de los cobradores del Centro Balear, los que a sabiendas de que es el administrador judicial, se han negado los últimos a depositar las cantidades recaudadas, por habérselas entregado a los dos primeros, ascendiendo lo defraudado a unos mil pesos.

LA DENUNCIA

Hace constar en su denuncia el señor Herrera Serra, que en el juicio ejecutivo seguido por la sociedad José Murillo contra el Centro Balear, en cobro de pesos, que se instruye en el Juzgado de Primera Instancia del Oeste, fué nombrado por el mismo administrador judicial.

De acuerdo con dicha administración, los cobradores estaban en la obligación de depositar en el Banco de Digón y Hermanos, cuanto recaudaban diariamente, dándole cuenta al denunciante con los quedan que en dicha institución les entregaban, pero es el caso que desde el día 19 de los corrientes los cobradores se han negado a ello, manifestándole que su determinación obedecía a las instrucciones que habían recibido del secretario contador y el cajero, a los que habían hecho entrega de las mismas, que ascendían a unos mil pesos.

Entiende el denunciante que el hecho realizado por los acusados es constitutivo de delito.

El subinspector Otero dió cuenta con el atestado correspondiente al juez de Instrucción de la Sección Tercera.

SE TRATA DE REDUCIR EL TOTAL DE EXPORTACIONES AMERICANAS A INGLATERRA

LONDRES, martes 29 de noviembre US.—El periódico «Daily Express», en un artículo publicado hoy en primera plana propone que se reduzcan las exportaciones americanas a Inglaterra anualmente en una cantidad igual a los pagos de las deudas que vencen en diciembre y junio.

El referido periódico propone que se restrinja la importación de automóviles, radios, manzanas, hierro, acero carnes, aceites animales, grasas productos de goma y cebada.

7,000 personas afectadas por la Plaga Pian

Es una enfermedad originaria de Ceylán. Se ha extendido en el Ecuador con gran intensidad

GUAYAQUIL, noviembre 28. US. Siete mi personas en el Ecuador se hallan afectadas por la temida plaga de Pian, que ha hecho grandes estragos en la provincia de Esmeralda, durante estos últimos días.

Esta enfermedad, corriente en Ceylon y las Indias Orientales, aparentemente sólo ataca a las personas de color. Los síntomas son una extraña erupción en todo el cuerpo y desarreglos constitucionales.

La erupción empieza por diminutos granitos con puntos blancos, que crecen con gran rapidez, llegando a tener en muchos casos hasta media pulgada de diámetro. La enfermedad es muy contagiosa, pero según las autoridades médicas no es hereditario ni congénita.

Albania celebró el vigésimo aniversario de su independencia

VIENA, nombre 28. (Especial del DIARIO DE LA MARINA).—Albania celebró hoy el vigésimo aniversario de su independencia. El día 28 de noviembre de 1912, el patriota Ismael Kemal Flora Bey, declaró la independencia nacional en un mitin patriótico celebrado en Viena.

Desde la muerte del príncipe Jorge Catriota, ocurrida en 1468, los albaneses habían vivido bajo el yugo turco. Para escapar de las atrocidades cometidas por los gobernantes otomanos, una gran parte de la población de Albania abrazó la fe mahometana, incluyendo Catriota y su familia. Pero a pesar de la similaridad de religiones y el hecho de que muchos albaneses ocuparon en distintas ocasiones altos cargos en la corte Otomana, los patriotas del país trataron repetidas veces de conseguir la independencia nacional.

Una serie de revoluciones, de la cual la más famosa fué la iniciada por el cabecilla Ali Bey Tontani, en la época de Lord Byron, no consiguieron su objeto.

Otra revolución estalló en octubre de 1912, que fué la chispa que encendió la guerra balcánica.

Pero mientras los albaneses trataban de librarse del dominio turco, los servios, montenegrinos y griegos estaban tratando de dividirse el país entre sí.

Austria e Italia protestaron contra estas tentativas, pero Servia aparentemente tenía el apoyo de Rusia, nación que no vió con agrado la interferencia de estas naciones.

La proclama de Ismael Kemal Flora Bey, convenció al zar de que Albania ansiaba ser una nación libre e independiente.

Después de una serie de discusiones en la famosa conferencia de Londres, se señalaron las fronteras de la nueva nación en 1913.

4 detenidos por falsificar una certificacion

Uno de los acusados es un Dr. en Derecho, quien también fué remitido anoche a la Cárcel

Ante el subinspector Otero, de guardia en las oficinas de la Policía Judicial, compareció el doctor José García Ordóñez, Jefe del Negociado de Asuntos Generales y Administrativos, de la Secretaría de Justicia, conduciendo a Miguel Cayuso y Guerra, quien el día 25 del actual, se presentó en su Negociado con el propósito de legalizar cinco certificaciones expedidas por el Juzgado Municipal del Centro de esta capital, relacionadas con el nacimiento de Yolanda, Carmen, María Rosa y Adela Varela y Bujan y del matrimonio de Manuel Varela Blanco con María Bujan y Fernández.

Sospechando que la certificación presentada de dicho matrimonio era ilegítima, no así las cuatro primeras, la remitió al Juzgado mencionado, siendo informado por el doctor Justiniani, y el secretario J. Duarte, de que las firmas que aparecían en dicho documento eran falsas, así como los gomígrafos y escudo de la República.

Y que al comparecer en su negociado en busca de dicho documento el Cayuso Guerra, procedió a su arresto, quien manifestó que actuó por encargo de Toribio González, lo que éste, al ser detenido, ratificó, declarando que el documento le fué entregado por el interesado Varela Blanco.

Arrestado Varela Blanco, manifestó haberse casado en España con la señora María Bujan y Fernández y que la certificación de su matrimonio la perdió cuando el ciclón de 1926, por lo que se entrevistó con el doctor Delgado, de quien recibió la citada certificación mediante diez pesos, ignorando que era falsa.

Efectuado el arresto del doctor Delgado, manifestó, que en su bufete le presentó Varela las certificaciones de nacimientos de sus hijos y la de su matrimonio y como le hiciera saber que no era casado, comprendió que este último documento era falso, extremo que le dió a comprender, advirtiéndole que no lo presentara porque podría traerle graves consecuencias, informándole que se lo había entregado un procurador de apellido Cantero.

Con tal motivo, todos los acusados fueron presentados ante el Juez de Instrucción de la Sección Quinta, autoridad que se inhibió de conocer del mismo por haber ocurido los hechos en la demarcación del Juzgado de Instrucción de la Sección Segunda, ante cuya autoridad fueron todos remitidos.

ENVIADOS AL VIVAC

En vista de las pruebas aportadas y de las investigaciones realizadas por la Policía Judicial, dicha autoridad dispuso la remisión al vivac del doctor Delgado y de Varela, por todo el tiempo que señala la Ley.

M.E.C.D. 2016

Cuba y el Plan Chadbourne

En el artículo sobre el Azúcar, publicado en la revista de Boston, «Barrons-s» que comentamos ha días, no se apoya ni se critica el plan Chadbourne. Solo se exponen algunos puntos de vista de sus partidarios y de sus contrarios.

«Según los primeros «las condiciones favorables de ahora» (Sic) menos producción general de azúcar—se deben al plan, «el último de una serie de intentos, en estos años últimos, para restringir la producción de azúcar del mundo... y aun cuando no se puede decir que en el entró el ciento por ciento de la producción azucarera, se puede decir en favor del mismo que hasta ahora ha sido el plan que ha tenido más éxito. Desde luego sus saludables efectos no han sido inmediatos, pues en su primer año el azúcar bajó a 57 centavos libra, costo y flete New York»...

«Los contrarios, al plan «que son numerosos» tienen terreno firme en que apoyarse. El carácter artificial del mismo, contrario a los principios básicos del consumo y de las leyes de la oferta y la demanda y el hecho de que «todo plan para controlar la producción agrícola es básicamente insostenible» dan a la oposición sólida argumentación».

Por nuestra parte debemos agregar que habiendo entrado solamente el 40 por ciento de la producción azucarera mundial, que es lo que representaban el año anterior, Cuba, Java, el Perú y los seis Estados europeos que integran el Convenio. y habiendo quedado fuera del plan la producción de los Estados Unidos y sus colonias, la única, prácticamente, con la cual se debió buscar, por parte de Cuba, una inteligencia, el plan ha sido funesto para Cuba y para su pueblo. Por una parte el Estado cubano se ha recargado, en su pasivo, con una deuda de más de cuarenta millones de pesos, que ha servido solamente para mejorar la cartera de algunos bancos extranjeros y particulares, con los cuales la República no tenía obligaciones y sobre los cuales, en la práctica no tiene derechos de ninguna clase... Por otra parte el colono o agricultor de caña y el jornalero —del hacendado cubano ya no hay que hablar— no han visto los beneficios de esas medidas artificiales, que por su propia naturaleza, no es posible aplicar sin realizar injusticias, y así han sufrido grandemente en sus intereses, «lo que no ha podido evitar el plan, pues «sus saludables efectos para el futuro», naturalmente, no se vieron en el curso de estas zafras: el plan no pudo evitar los jornales reducidos en cantidad y «calidad» y el bajo precio del azúcar, a una fracción del costo de producción...

Por último los optimismos de siempre despertaron ideas de especulaciones peligrosas, entre ciertos sectores locales de la industria y del Capital que se creían bien informados y bien respaldados, produciéndose pérdidas considerables, que han sido mucho más graves, para esas personas y para el país, por causa de la continuada depresión económica. Esto es, por lo menos el decir de elementos bien informados de la Habana y de New York.

Pero el plan Chadbourne ha sido un exponente más del ambiente universal tan propicio en estos años a saltar las barreras del derecho y de la justicia y de las tradiciones; y ha sido también el castigo consecuente de la imprevisión y del optimismo infantil de nuestras clases productoras y de anteriores administraciones.

Desde 1926. que se inició de una manera franca la contracción del mercado de los Estados Unidos, para nuestro azúcar, cuando el señor Camps propuso la reducción gradual de las siembras, para limitar la producción de azúcar entre dos y tres millones de toneladas, lo que el Gobierno disponía, ciertamente mal orientado, pero que tenía la bondad de constituir un plan que aunque malo era mejor que «ningún plan» el colono y el Hacendado lo deshacían y así hemos seguido produciendo azúcar sin tener compradores, hasta venderlo a medio centavo la libra. Y sin escarmentar jamás pues a estas horas, después de publicado el decreto, reduciendo la zafra próxima a dos millones de toneladas, lo que constituye una hecho definitivo, «un fait accompli» todavía algunas caracterizadas personas discuten este hecho consumado... y pretenden que se siga haciendo más azúcar, sin tener mercados para colocarlo, pues como señalamos en un artículo anterior, con un stock de existencias mundiales, diez veces superior a lo que debiera ser en el mes de Octubre, y, además. con un aumento crecido en la producción de los Estados Unidos, todo exceso de producción solo servirá para sostener los precios irrisorios de este año.

El autor del estudio considera la situación de Cuba muy precaria; «cualquiera que sean los efectos del plan, en lo que concierne a Cuba, —dice, hay que admitir que las condiciones actuales de la gran industria de la isla son sin duda deplorables» Su situación «es la más precaria en su historia» La mayoría de las empresas (azucareras solamente?) se hallan en absoluta bancarrota o en situaciones financieras muy graves» Y agrega: «Cuba, ciertamente, presenta el mayor problema de la industria azucarera de los Estados Unidos. Bajo el aspecto económico **Cuba es una parte de la Unión**, tanto como California o New York». Su industria azucarera es esencialmente americana representando las inversiones del Capital; de los cerebros y de las empresas americanas». Y es, además, «la garantía para este país, de un continuo abastecimiento de azúcar a precios razonables» (No olvidar estas manipulaciones de la prensa financiera del Este de la Unión, cuyos estados necesitan mucho azúcar, cuando se quieran emplear argumentos sólidos en pro del mejoramiento de nuestras relaciones comerciales) Y sigue razonando el articulista así:

«El problema de conservar la industria azucarera de Cuba es de suprema importancia... el azúcar es indispensable en tiempo de guerra tanto como alimento como para fabricar explosivos. Esto lo descubrió Napoleón hace más de cien años y la gran Bretaña lo tocó, en la Gran Guerra, cuando tuvo que recurrir al azúcar de Cuba». «Entonces fué el momento para asegurar el mercado británico con carácter permanente para Cuba, **pero nada se hizo** y bien se puede decir que el fracaso de Cuba para conservar los mercados Europeos ha originado la actual ruina».

El aumento continuo en la producción de remolacha en los Estados Unidos y de caña, en sus posesiones, es otro obstáculo grave para el azúcar de Cuba y en cuanto a otros países, la Revista agrega: «tal vez pueda seguir Cuba exportando a ellos un millón de toneladas al año, mientras los precios se mantengan muy bajos, pero las altas barreras aduanales y la producción universal de azúcar hace cada día más precaria la situación de los países exportadores de azúcar como es Cuba.

El autor a pesar de las anteriores pinceladas bien sombrías por cierto analiza la situación de Java para estimarla «más grave aun que la de Cuba». pero como es erróneo y debemos demostrarlo será objeto de otros artículos.

L. V. de ABAD.

Casos y Cosas

CONTRA DIOS

¡Qué cosas tiene el Destino!
¡Qué ironías más sangrientas!
Mientras Febo el rubicundo
rajaba, casi, las piedras;
mientras, hervía la sangre,
de calor, en nuestras venas;
mientras el sudor corría
por nuestro cuerpo, sin tregua;
mientras un volcán sin cráter
nos ardía en la cabeza;
mientras una enorme fragua
era, en fin, toda la tierra,
no soltaban a los presos
que sufrían la inclemencia
del asfixiante verano...
y ahora que hay frío, los sueltan!

Sergio ACEBAL

Bromas y Veras

(Por J. ARISTIGUETA)

«Las damas neoyorquinas poseen rostros de diez centavos y cuerpos de un millón de pesos», dice un famoso embellecedor ruso.

Es la primera vez que yo oigo decir que las facies no son caras, lo cual me parece un absurdo, pues a juzgar por lo que ese mismo embellecedor cobra, precisamente las de las feas, son las más caras, y son caras por lo mucho que costará arreglarlas.

Y en cuanto a que los cuerpos de las damas neoyorquinas valen un millón, en verdad, son unos cuerpos muy graciosos; y por tanto hemos de entender que los cuerpos de esas damas valen un millón de gracias: Y de ello se desprende, que las figuras de las damas neoyorquinas, no son caras, porque un millón de gracias lo damos nosotros aquí regalado.

Dice Dmitri (que así se llama el ruso) o Dumas, como se hace llamar, o cualquier cosa fea que estaran llamándole a estas horas, que las artistas de Hollywood «tienen una cara para la cámara y otra para la vida privada» y por esas observaciones se hace llamar «filósofo» el buen señor que a mi, a lo sumo, me parece un simple mueble de lujo, ya que las damas se embellecen en el tocador, y él no pasa de ser un retocador. Y no sé por qué se sorprende de que las artistas tengan una cara para su uso particular y otra para uso público, porque me parece muy natural que uno ponga una cara a las visitas y otra al cónyuge: Toda mujer, para el marido, es mas cara, porque le pone la cara larga, mientras que para el público es más cara; y la que al marido le pone una mala cara, a la hora de dar la cara al público no ha de poner cara de pocos amigos, cuando su orgullo estriba en tener muchos.

Precisamente ha ido a buscar el «filósofo» sus modelos, en un elemento muy falso. Todo el mundo ha oído hablar del «mentir de las estrellas», y no deben sorprender los engaños en Hollywood, donde tantos millonarios se casan con estrellas por su cara, y luego resulta que no es cara, sino cruz; y de ahí que los maridos crucificados, se divorcien. Y lo más extraño de todo es que ese «embellecedor», que se gana la vida haciendo bellas a las mujeres, con esas declaraciones haya hecho tan gran feo a las bellas: Un hombre que las embellece la cara, resulta el primero en afearlas en su misma cara. Y eso lo hace un hombre, a quien las mujeres le dan su dinero, por su linda cara; un hombre que, además de pintarlas, las saca los colores a la cara; un hombre que está toda la vida pasando a las mujeres la mano por la cara, y a la postre las da esa bofetada: Yo, la verdad, creeré qué entre las damas neoyorquinas y entre las estrellas hollywoodenses no hay decoro si consienten que ese Dmitri las vuelva a poner las manos en la cara; aunque es muy posible que resulte lo contrario, que como no habria decoro es si tal ocurriera, por la sencilla razón de que es Dmitri quien las decora. (Creo que me he metido en un lio con estas consideraciones).

Lo que quiero decir es que las damas no debian volver a mirar a la cara al filósofo de la belleza femenina, aunque el muy ladrón cuenta con que, si ellas no le vuelven a mirar a él a la cara, no habrá luego quien las mire a la cara a ellas.

La noticia estupenda es que Dmitri ha recomendado a las mujeres, más agua y más jabón: Vamos, que las ha mandado a bañarse, que es un consejo muy higiénico. Pero me parece un tanto paradójico lo que dicen que dijo a la esposa de un banquero: «Su traje, sus joyas y su perro son costosos; pero su cara no es diferente del rostro de una lavandera». Y esto es paradójico, porque si el secreto de la belleza está en el agua y jabón, a ver quien emplea más que las lavanderas: Y, como entre nosotros, los que ejercen ese oficio son los chinos, ya a resultar que tenemos por ahi algún hijo de Confucio primer premio de concurso de belleza, y no lo sabiamos. Y no digo nada de Crusellas, porque es una persona muy sencilla, si se entera ra de que el secreto de la belleza estaba en el jabón, se iba a poner moños, y no me parece bien que un hombre se aficione a las pompas, por el jabón. Aparte que tampoco seria cosa de venirle con «jabón» a un fabricante.

Resultado de todo esto es, que en New York no hay una sola cara bonita, y que cuando veamos una bella mujer norteamericana, con cara de Pascua, no es verdad: es que está hecha la Pascua, que no es lo mismo; porque en cuanto se le caiga la cara artificial, se le tiene que caer la cara, de vergüenza. Y de ahí resultará muchas veces la sorpresa de que uno se ha creido conquistar a una rival de Greta Garbo, y después resulta que a quien ha conquistado es al doble de Wilson, que era un feo rasca-cielos. Y lo que dirá el agraciado con una mujer tan desgraciada, teniendo en cuenta lo de «caras de diez centavos y el cuerpo de un millón de pesos»; por la cara podrá ser Wilson, pero el cuerpo, ¡es de garbo!

Y siempre es un consuelo.

IDENTIFICADO EL CUERPO QUE DESMEMBRARON

Se supone que se trata de una joven americana que aprendía canto en Italia

MILAN, Italia, noviembre 28. US. Algunos de los cabellos del cadáver desmembrado que se encontraron en tres maletas en un tren han sido identificados suponiéndose que sean de Anna Derherl, joven americana que estaba aprendiendo el canto y de la cual no se tienen noticias desde el 20 de octubre.

La identificación fué hecha por Mme. Clorinda de Rivolta, Clerici, maestra de canto de Milán, con quien estaba aprendiendo la joven desaparecida.

Mme. Clerici también hizo a la policía una descripción de las manos y pies del cadáver hallados en un tren de Pissa cuando llegó a Nápoles la semana pasada, y según los agentes conviene exactamente con las señas personales de la desaparecida.

La maestra de canto dijo, que, según tiene entendido, Miss Dersherl nació en Syracuse, Nueva York y tiene a sus padres en la Ciudad de N. York. Agregó que poco sabía acerca del pasado de la joven porque era muy reservada.

Siguió diciendo Mme. Clerici que Miss Dershel, tenía una buena voz y tomaba lecciones tres veces por semana. Parecía estar triste y con frecuencia rompia a llorar. El día 20 de octubre le dijo, muy excitada, que iba a reunirse con un rico amigo americano que llegaba a Génova y que regresaría pocos días después.

La maestra comenzó a alarmarse un mes mas tarde cuando por las descripciones que hizo la policía del macabro hallazgo pensó que se trataba de su discípula.

Mme. Clerici también dijo a la policía que Miss Dersherl había trabajado como taquígrafa en Washington estudió el baile en París, trabajó como bailarina en Montecarlo y finalmente vino a Milán, para cultivar la voz.

Fué absuelto Félix Dorta, por injurias

No se comprobó que él dijera antè varias personas que el acusador era un estafador

Dictó ayer sentencia la Sala Segunda de lo Criminal, absolviendo del delito de injurias graves a Félix Dorta Rodríguez, el que fué defendido por el doctor Mario Chardiet.

Declara la Sala, que no se ha justificado en manera alguna que Dorta Rodríguez, el 19 de mayo, en Catalina de Güines, en presencia de varias personas, hubiera de decirle a Antonio Rodríguez Pérez, refiriéndose a Bonifacio Carrasco Alonso, que no tuviera negocios con él, porque era un estafador, un embaucador y un pícaro, como todos los Corredores.

GENER No. 11

Un cigarro DEFINITIVO

Toda colilla de Gener, tiene un fumador de emergencia

MATANCERAS

EN SU PRIMER AÑO

Esta graciosa babyta.

Es la primogénita de Dulce Delia Artamendi y Julio Flor Jorganes, que completa la felicidad y la dicha del joven matrimonio, al que me liga tan estrecha y antigua amistad.

Para festejar su primer natalicio, prepararon los padres de la encantadora muñeca, una piñata a la que invitaron al grupo íntimo de los amiguitos de su primogénita.

Con Dulce Delia y Julio adoran en esta criatura deliciosa, sus amantes abuelas Tilita Rodríguez viuda de Artamendi y Julia Jorganes viuda de Flor.

Es además, la idolatría de sus padrinos, el Ministro Plenipotenciario de la República de Santo Domingo en Cuba Oswaldo Bazil y de su esposa Leonor Artamendi.

Un gran día el de hoy en el hogar de los esposos Flor-Artamendi.

ANGELICA LOPEZ DE GONZALEZ

Imprevisto el caso.

Desdichado en extremo el de la joven y bella señora, que después de haber sido sometida a una operación que parecía coronar el mejor éxito, presentáronsele complicaciones que en horas segaron su existencia.

Murió en la Clínica de Versalles, donde fué operada.

Y fué traído su cadáver a la casa de la calle de Milanés, residencia de sus padres, de donde salió ayer el cortejo rumbo a la Necrópolis de San Carlos, para dar cristiana sepultura a sus mortales restos.

En la plenitud de la vida, cuando se completaba su dicha con el ángel que reinaba en su vida, cuando todo parecía sonreir en torno a Angelica López, troncha la parca el hilo de su existencia dejando desolado al amante esposo, inconsolables a los padres que la idolatraban, llenos de desesperación a los hermanos, entre los que se cuenta Laureano López, tan estrechamente vinculado a esa importante firma matancera de Casas Rabelo y Cía.

Una montaña de flores perfumó los últimos instantes en la tierra de la señora de González.

Eran esas ofrendas la póstuma prueba de cariño y de simpatías, que le rendían con los suyos la sociedad matancera.

Para todos los que hoy lloran esa muerte tan triste, van estas líneas con la expresión de mi condolencia.

EN LA CATEDRAL

La Novena de la Inmaculada

Comienza hoy para prolongarse hasta el ocho de diciembre en que se celebrará la gran fiesta de las hijas de María, institución que preside en Matanzas la señorita Aurora Casas.

Una invitación especial hace a todos los fieles el Reverendo Padre doctor Suárez, para que contribuyan con su presencia al esplendor de estos cultos, a todas las hijas de María y a los fieles en general.

DON JOAQUIN GORRIS

Muy grave.

Fueron así las noticias recibidas en Matanzas la noche del sábado, sobre el estado de salud del padre político del Administrador del National City Bank. Rumbo a Cruces, donde se halla el noble enfermo, partieron sus familiares que velan junto a la cabecera de su lecho, pidiéndole a Dios la mejoría del señor Gorris.

Cuánto lamentamos la tristeza que hoy ensombrece el hogar de esos amantes hijos de don Joaquín.

UN TRASLADO

De que dar cuenta.

Para la casa de la calle de Maceo, hoy propiedad del señor Lima, entre Ayuntamiento y Santa Teresa, se traslada éste con su distinguida familia y el apreciable matrimonio Ambrosio Lamadrid y Heredia y Elisa Simeole.

Esperan estos últimos a su hijo que llega del Norte donde ha dado fin a sus estudios en los primeros días de diciembre, para establecerse definitivamente en esta ciudad.

Sepan las amistades de los esposos Lamadrid Simeón y Lima Simeón, de su cambio de residencia.

UNA NIÑA

Que aumenta una prole.

Llegó el domingo con toda felicidad al hogar de los esposos Normei Byrne y Angel Vitier, colmándolos de dichas.

Tanto como a los padres alegra la llegada de la nueva matancerita a los amantes abuelos el ingeniero Ricardo Byrne y su esposa Elvira Miranda.

Sea enhorabuena.

EN LOS PAULES

La gran fiesta de anteayer.

Organizada por la señora Carmita Solaun de González, Presidenta de la Asociación La Medalla Milagrosa, se celebró en la capilla del Sagrado Corazón de Jesús, solemne, ofrecida la mañana del domingo último.

Predicó el Reverendo Padre Rodríguez, Rector de los Paúles, y fué su sermón una gama de colores, un desgranar de perlas, un himno de armonías celestiales en honor de la Virgen Milagrosa.

Con la ex alcaldesa de Matanzas, la señora Carmita Solaun de González, laboraron por el éxito de estos cultos, la Tesorera señora Bernardina Bilbao de Bilbao y la Secretaria Angélica Fernández Suárez.

Durante las noches de la novena predicó el Padre Barquín, cuyas oraciones pueden catalogarse como el más bello incensario a la Reina de los Cielos.

No se cabía el domingo en la coquetona capilla del Convento de los Reverendos Padres Paúles.

EN DUBROCQ

Desembarco de turistas.

Será allí, en el muelle de la Munson y en el Real como se ha dicho, donde desembarcarán los viajeros del gran trasatlántico italiano Rex.

Hasta el mismo muelle llevarán los Ferrocarriles Unidos sus trenes, admirando los turistas el bello paisaje de la bahía matancera, ya que esa línea bordea el Paseo de Martí, y cruza por los dos puentes de la Matanzas Terminal, el suspendido sobre el Yumurí y el del San Juan.

La entrada de esos viajeros pues en nuestra ciudad no puede ser más poética ni más admirable.

LA CENA DE NOCHEBUENA

En el Tennis.

Decidido está por las damas del Club de la Playa, que se festeje este año, en su sociedad, la clásica Nochebuena.

Como en aquellos inolvidables bailes del Liceo el día 31, se separan mesas a cuantos las pidan, sirviendo el Tennis un Menú que será a gusto de cada comensal, aumentado con los que hagan en sus respectivas casas.

Se adornarán las mesas por los que lo pidan y habrá un premio para el que presente la más bella y la más elegante.

Catuca Chávez, Marina Puig y Marinita Alfonso, organizan una de parejas y jóvenes matrimonios.

Herminia Oliva de Uriarte y Berta Beracierto de Amézaga tienen otras a la que ha sido invitado el cronista.

Las señoras de Alfonso, Nena Baeza, de Torrens, Carmita Lorenzo y de Luque, Mima Domínguez, han pedido otras.

Bien hace el Tennis en comenzar su propaganda desde ahora para esa fiesta de Nochebuena que ha de resultar espléndida allí.

PRODUCTO DE UNA FIESTA

Del baile del Casino.

Pasa de ciento sesenta pesos lo recaudado en ese baile organizado por los esposos Beato-Núñez a beneficio de los damnificados por el ciclón de Camagüey.

Si se tiene en cuenta el precio de los billetes de entrada—veinte centavos los caballeros, diez las damas—puede decirse que el éxito alcanzado ha sobrepujado a lo que se pensó en un principio.

Esa cantidad será remitida por la Cruz Roja a Camagüey para aliviar las necesidades de los que quedaron sin hogar, sin pan y sin ropas por el meteoro.

Nuestra enhorabuena a Miguel Beato y María Dolores Núñez.

LA ULTIMA NOTA

Para decir que se reunirá de un momento a otro la Directiva del Liceo para acordar si se ofrece o no este año la fiesta infantil del primero de enero, como es costumbre de esa sociedad.

Son muchos los que abogan por su supresión.

Y prevalecerá este criterio.

Manolo JARQUIN.

VECINOS DE SANTA CRUZ DEFIENDEN A LA COMPAÑIA DE FERROCARRILES DE CUBA

Seguimos recibiendo declaraciones de supervivientes de Santa Cruz del Sur, en las que expresan que la magnitud de la catástrofe ocasionada por el huracán en aquella localidad se debió, más que a nada, al exceso de confianza del vecindario, sin que pueda culparse, sin faltar a la verdad, a los Ferrocarriles Consolidados de Cuba, de haber puesto obstáculo alguno a las faenas de salvamento.

Entre las declaraciones que recibimos figuran las del señor Pedro Fuariach, dueño de la planta eléctrica que existía en Santa Cruz, así como de la fábrica de hielo; de los señores Salvador Betancourt y José Menéndez, así como del señor José Vidal Casañas, que vió desaparecer, en menos de un par de horas, a su esposa y once de sus catorce hijos.

CONCIERTO INAUGURAL DE LA SOCIEDAD COOPERATIVA RADIO FALANSTERIO CMK

El día dos del mes entrante, a las cinco de la tarde y en el «roof garden» del Hotel Plaza, tendrá efecto el concierto inaugural de la Sociedad Cooperativa Radio Falansterio C. M. K., que preside el señor Ramiro Cabrera.

Un bello programa ha sido combinado al efecto. Tomará parte una orquesta integrada por cincuenta profesores de la Orquesta Filarmónica de La Habana, bajo la dirección del maestro Amadeo Roldán. Las obras a ejecutar serán precedidas de una reseña crítica por el maestro César P. Sentenat.

Estado del tiempo

NOTA DEL MEDIODIA DEL LUNES

Persisten las altas presiones sobre casi todos los Estados Unidos con centro notable sobre Nueva York, extendido por Méjico, el Golfo, mitad occidental de Cuba y desde la Florida hacia el nordeste sobre el Atlántico. Las bajas presiones se hallan desde la Zona de Las Bermudas hasta Haití. Ha bajado el barómetro en la mitad occidental del Mar Caribe por ligera depresión al Sur y lejos de Jamaica.

Pronóstico para el martes: Tiempo variable. Vientos del Norte al Nordeste frescos. Algunos nublados y posibles lluvias ligeras. Temperaturas frescas y quizás algo frías madrugada y noche.

Observatorio Nacional

TEMPERATURAS LOCALES

Temperaturas locales registradas en la Habana, durante las últimas 24 horas:

Máxima: 23-2.
Mínima: 19-2.
Media: 21-2.

CALCETINES

VITI

DE PURA SEDA PARA CABALLERO

CRUCIGRAMAS

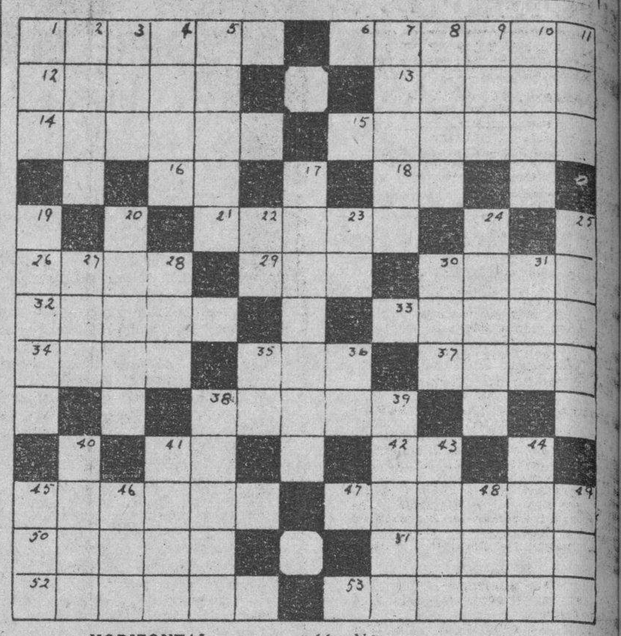

HORIZONTAL

1 Instrumento musical.
6 Ciudad de la Turquía Asiática.
12 Por otro nombre.
13 Parte del cuerpo humano.
14 Período de tiempo.
15 Ternario (pl.)
16 Río de Francia.
18 Es (ing.)
21 Libro que contiene las oraciones de la Misa.
26 Tratamiento.
29 Mujer de Saturno.
30 Esclava de Abraham, madre de Ismael.
32 Propio de la vejez.
33 Parte posterior del pie.
34 Muy atractivo.
35 Antigua ciudad de Asia Menor.
37 Corriente de agua (pl.)
38 Superior de un convento.
41 Interjección.
42 Vosotros.
45 Planta.
47 Joven griega de gran belleza.
50 Ave.
51 Conjunto de instrumentos de labranza.
52 Disco de oro o plata en bruto (pl.)
53 Nombre femenino.

VERTICAL

1 Semejante.
2 Masa considerable de nieve que rueda de las montañas a los valles.
3 Adjetivo posesivo.
4 Prenda de vestir.
5 Marca de bombillos eléctricos.
7 Mes.
8 Color.
9 Hijo de Jacob.
10 Ciudad de Ukrania.
11 Número.
17 Esposa de Pericles, célebre por su belleza y su talento.
19 Arma.
20 Conjunto de pinos.
22 Hija de Inaco.
23 Naipe.
24 Acido.
25 Volcán de Costa Rica.
27 Hijo de Noé.
28 Afluente del Ródano.
30 Río de Suiza
31 Cuezo.
35 Dirigirse.
36 Dos vocales iguales.
38 Planta.
39 Isla turca del Archipiélago.
40 Esposa de Júpiter.
41 Novillo menor de dos años.
43 Plato de caldo.
44 Marca de galleticas cubanas.
45 Tiene mitad exacta.
46 Pronombre demostrativo.
48 Nebraska (abr.)
49 Astro.

La solución mañana.

SOLUCION AL CRUCIGRAMA DE AYER

UNA JOVEN PIERDE A SU ESPOSO AL QUE QUERIA SALVAR Y ES, A SU VEZ, ACUSADA DE HOMICIDIO

El esposo iba a ser sentenciado hoy a larga condena por el asalto a un banco y su esposa, que va a ser madre, le facilitó cloroformo y un revólver para emprender la fuga

NUEVA YORK, noviembre 28. US —Las cosas resultaron diferentes a como las había planeado Lucille McCormick:

Su desesperado esfuerzo para salvar a su joven esposo, famoso ladrón de bancos, que se encontraba en la penitenciaría cumpliendo de quince a treinta años de prisión no dió el resultado apetecido.

Andrew «Red» McCormick ha muerto.

Toda la noche, después que «Red» McCormick había tratado de abrirse paso, para salir de la prisión de la calle Raymond, en Brooklyn, matando a un hombre, hiriendo a otro y finalmente al ver frustrado sus propósitos suicidándose, la joven esposa con su rostro bañado por las lágrimas se negó a hablar.

Y después, cuando las primeras luces del día penetraron en la celda de prisión, Lucille no pudo contener más tiempo el silencio y dijo:

«Está bien. Diré la verdad. Le amo y voy a ser madre. El me dijo que iban a tenerle encerrado mucho tiempo y esto es cosa que yo no podía sufrir. Yo lo necesitaba.»

Después hizo el relato, informando a la policía cómo había logrado introducir en la cárcel un revólver y cloroformo.

McCormick iba a ser sentenciado mañana a una pena de quince a treinta años de prisión por asalto a la sucursal en Brooklyn de la Manudacturer-s Trust Company en julio, que le valió llevarse la suma de $4.000. Su hermano Michael fué convicto del mismo delito y espera sentencia en la misma cárcel de la cual trató fugarse anoche Andrew.

Según la joven esposa conoció a McCormick en mayo último. No sabía que había estado ya en la cárcel cumpliendo condena, y se casó civilmente con él el 30 de julio. Ambos habían pensado en casarse también por la iglesia, pero antes de que pudieran hacerlo, fué arrestado.

McCormick se declaró culpable, dijo la joven, con el propósito de salvar a su hermano.

Lucille regresó a su casa y tomó un veneno, pero este no la mató. Fué a ver después a su esposo en la cárcel y le dió cuenta de sus planes:

«Si las cosas marchaban como se habían planeado, McCormick hubiera aplicado el cloroformo a los escoltas, ganando la libertad. El no tenía la intención de matar a nadie.»

Pero las cosas no salieron como se pensaron.

Eso es todo dijo Lucille. Y después ingresó en la celda bajo la acusación de homicidio.

DE DUELO EL PRESIDENTE DE LA ALIANZA TABACALERA

En la Casa de Salud «Covadonga» ha fallecido el señor Genaro Cosio, padre del señor José B. Cosio, Presidente de la Alianza Tabacalera, víctima de la dolencia que le retuvo en dicho Sanatorio varios meses. A su sepelio que se verificó en la mañana del domingo, acudieron numerosas representaciones de los Gremios integrantes de la Alianza, testimoniando al señor Cosio las grandes simpatías con que cuenta entre los mismos, y el dolor que sus compañeros comparten con él en estos momentos de tristeza y abatimiento por tan sensible pérdida. Reciba él señor Cosio y sus familiares nuestro pésame.

ELEPIZONE

El famoso remedio que dominará los Ataques y Desordenes Nerviosos.

Por más de treinta años ELEPIZONE ha restablecido la salud a millares que sufrian de Epilépsia y Debilidad Nerviosa.

ELEPIZONE, recomendado por los médicos, es un remedio para niños y adultos, y lo venden en las principales farmacias.

Se obtienen resultados con uno o dos frascos.

NO ACEPTE IMITACIONES PIDA

ELEPIZONE

M.E.C.D. 2016

RADIO Y ELECTRICIDAD

Por ALBERTO GIRO

TRASMISIONES PARA HOY

C. M. W.
585 kilociclos

7.30 a. m. Diario Hablado.
10.00 a. m. Charla con los niños.
10.30 a. m. Crónica Social.
11.00 a. m. Hora Aperitivo por Nena Cuenco y su grupo.
1.00 p. m. Diario Hablado.
2.00 p. m. Enma López Seña.
3.00 p. m. Crónica Social.
3.30 p. m. Mosaicos C. M. W.
6.00 p. m. Diario Hablado y los trovadores Pedrosa y Fernández.
7.00 p. m. Grupo Fama. Orquesta de Mauricio Gómez.
8.00 p. m. Música variada.
10.00 p. m. Hora Elegante. Programa por El Dúo Perfecto (Carmelina y Arturo); recitadora Billy Alfonso y esposos Martínez.
11.00 p. m. Buenas Noches.

C. M. C. Y.
RADIOTEATRO «IDEAS PAZOS»
1325 kilociclos

9.00 a 10.00 p. m. El Radioteatro «Ideas Pazos» ofrece esta noche a sus oyentes, el sainete en un acto y en prosa, original de Emilio S. Pastor, que interpretará la compañía que dirigé el popular actor Alejandro Garrido. Actuará además la Orquesta de Cámara del Radioteatro con su directora la exquisita pianista Blanca Sainz.

C. M. C.
840 kilociclos

10.30 a. m. Programa desde Los Precios Fijos.
8.00 p. m. La señorita Adelita Trujillo, cantante española, en combinación con el Sexteto Granada, interpretará el siguiente programa:
1. Españita mía, pasacalle, Ruiz de Azagra. Señorita Trujillo.
2. El dúo de la Africana, selección, primera parte, Caballero. Sexteto.
3. Ese es mi hombre, schottisch. Walter. Señorita Trujillo.
4. Segunda parte del dúo de la Africana, selección, Caballero. Sexteto.
5. Besos y cerezas, de la revista Kiss me, Clará. Señorita Trujillo.
6. Serenata española, J. F. Pacheco. Sexteto.
7. Bernabé, couplet cómico, Romero. Señorita Trujillo.
8. El sentir de la milonga, tango, Ferriz. Sexteto.

8.30 p. m. Obertura, música selecta variada, cantante y solistas instrumentistas. (Trans. eléctrica).
9.00 p. m. Hora Oficial (Observatorio Nacional).
9.01 p. m. Señorita Adelita Trujillo y el Sexteto Granada, continúan con:
1. La cascabeleta, canción andaluza, Orejón. Señorita Trujillo.
2. Sardana, de la ópera Garin, Bretón. Sexteto.
3. Duquesne frívola, tonadilla, Barta. Señorita Trujillo.
4. Gavota de la zarzuela Enseñanza libre, Giménez. Sexteto.
5. La gracia de la mantilla, pasacalle, Orejón. Señorita Trujillo.
6. Mi vieja, melodía, Guerrero, Sexteto.
7. Noche de cabaret, de la zarzuela Las castigadoras, Alonso. Señorita Trujillo.
8. Belmontito, pasodoble, Prieto y Lefler. Sexteto.

9.30 p. m. Música y canciones populares. (Trans. eléctrica).
10.00 p. m. Eden Concert.
11.00 p. m. Buenas noches.

C. M. B. Z.
1010 kilociclos

9.00 a. m. Música selecta variada. Noticias sociales y teatrales.
11.00 a. m. Programa a cargo de la orquesta Habana.
12.00 m. Hora Oficial. Estado del Tiempo.
4.00 p. m. Programa Vendedores.
6.00 p. m. Música variada.
7.00 p. m. A cargo de Don Galaor. Música y comedia.
8.00 p. m. Hora R. C. A. Victor. A cargo de la soprano María del Carmen Raloño, el barítono Alberto Márquez y la pianista Carmelina Delfín.
9.00 p. m. Hora comercial. Programa variado.
10.00 p. m. Programa bailable a cargo de la orquesta Tropical, con su cantante Estela Rodríguez.

C. M. C. F.
900 kilociclos

7.00 p. m. Concierto Triunfal, bajo la dirección de Josefina González Barrera.

C. M. C. W.
965 kilociclos

3.00 a 4.00 p. m. Tangos.
4.00 a 5.00 p. m. Hora Infantil, por el Hada de los Niños.
5.00 a 5.30 p. m. Fox Trots.
5.30 a 6.00 p. m. Canciones de Mojica y Ortiz Tirado.

C. M. A. F.
680 kilociclos

6.00 p. m. Música variada.
7.00 p. m. Música para la comida.
7.30 p. m. Paul Nickse al piano.
7.45 p. m. Noticiario en inglés.
8.00 p. m. Un Poco Mejor que lo Mejor.
8.30 p. m. Cantos americanos.
9.00 p. m. Cantanita.
9.15 p. m. Pan American Airways. Expreso Aéreo.
9.30 p. m. Concierto Sinfónico.
10.00 p. m. El Septeto Cuba.
11.00 p. m. Síncopa de la I. B. C.

C. M. C. Q.
775 kilociclos

12.00 a 1.00 p. m. Septeto Nacional.
1.00 a 2.00 p. m. Orquesta Lincoln.
6.00 a 7.00 p. m. Orquesta López-Barroso.
7.00 a 8.00 p. m. Hora Hispano Cubana.
8.00 a 9.00 p. m. Orquesta Lincoln y su cantante Alfredito.
9.00 a 11.00 p. m. Programa Revuelta, tomando parte conocidos artistas.

W. L. W.
700 kilociclos
CROSLEY RADIO CORPORATION
Cincinnati, Ohio

7.00 Amos n Andy NBC.
7.15 Gene and Glenn.
7.30 «Chandu».
7.45 Tangee Musical Dreams.
8.00 San Felice.
8.15 The Puddle Family.
8.30 Horlicks Malted Milk NBC
8.45 Swift Programa NBCC
9.00 Banda Frank Simon conductor.
9.30 Alice Remsen y orquesta.
9.45 Gaslight Gems.
10.00 Thelma Kessler y orquesta.
10.15 Tastyeast Fun Makers.
10.30 Tales of Terror.
11.00 «Whole is Talking».
11.15 National Grand Opera NBC

MIDNIGHT

12.15 Moon River.

A. M.

12.30 Gus Arnheim. Orquesta bailable.

LA COMPAÑIA TABACALERA INICIO AYER SUS TRABAJOS

Como informamos oportunamente, el propósito que tenía la Compañía Tabacalera Cubana, de abrir un taller en el edificio de «La Corona», en esta ciudad, ayer inició los trabajos, dando ocupación, por lo pronto, a treinta y cinco tabaqueros en lugar de los veinticinco con que se proyectaba comenzar los trabajos.

De éstos, catorce obreros son de los que trabajaban en Santiago de las Vegas, en cuya población había iniciado sus labores al constituirse la Compañía, y la mayoría son operarios que trabajaban antiguamente en «La Corona» en esta ciudad.

JABON SULFUROSO de GLENN
Contiene 33⅓% de azufre puro.
(De venta en las Farmacias)
El azufre es un remedio eficaz para las afecciones de la piel. El herpe, barros, y varias erupciones escamosas disminuyen con el uso del jabón de Glenn, que limpia, desinfecta, blanquea y embellece la piel. Infinidad de personas lo encuentran exquisito
Para
EL USO DIARIO-BAÑO-y CHAMPU
Algodón antiséptico de Rohland, 25 centavos.

La mujer moderna con razón toma contra dolores Veramon
Y como sabe que este calmante de dolores es absolutamente innocuo, lo hace tomar también a su hijito. El
VERAMON
en dosis reducidas puede ser tomado sin recelo alguno por niños y personas ancianas o débiles, pues calma los dolores sin atacar al corazón ni perjudicar al organismo en lo más mínimo. Por estas cualidades es el antidoloroso moderno recomendado por los médicos más eminentes.
TUBOS DE 10 Y 20 TABL. / SOBRES DE 1 Y 2 TABL.

Viajeros de Omnibus

Omnibus de Camagüey

SALIDAS DIARIAS FRENTE AL HOTEL SARATOGA

(Prado y Dragones)

Turno de las 5 a. m.—Cubierto con el Pullman Mack No. 7.

En este coche fueron para el interior los señores José Gadir y Aquilino Flores, representantes de firmas comerciales, hasta Santiago de Cuba. El magistrado doctor Demestre, que regresa a Santa Clara. Para Guáimaro la señora América A. de la Torre, y de regreso a Manzanillo la señora Ramona G. de Artimes y su encantadora hija la señorita Isabelita Artimes. Don Guillermo Puestes y señora para Holguín, desde donde continuarán viaje próximamente hasta Antilla. Para Victoria de las Tunas van el doctor Pedro M. Rodríguez y su distinguida familia y para Camagüey la señora María M. de Moncada a quien acompaña su bella sobrina la señorita Teresita Moncada.

A las 7.30.—Pullman No. 4.

El señor Jesús López que se dirige a Colón, a Camagüey el señor Francisco Molina Varona, con su linda hijita Luisa María. El teniente del Ejército Nacional, García Koly, que regresa a Santa Clara, también al mismo lugar se dirige nuevamente nuestro simpático amigo Gonzalo Margañón. A Santo Domingo el señor Sergio Franco, a Placetas el joven Leyte Vidal y de regreso a Camagüey el señor Miguel G. Estrada.

A las 12.30.—Coche No. 1.

En este Pullman tomaron pasaje, el señor Ramón López hasta Palma Soriano, José Lorenzo Pérez para Cabaiguán y el señor José Arregui hasta Santa Clara. El señor Luis González y la distinguida señorita Hortensia Abreu a Camagüey, también a esta ciudad fueron el administrador del central Santa Marta, señor José G. Menocal, con su distinguida familia. A Matanzas, la señora María Victoria Jiménez; y a Camagüey la señora Zoila del Pico Zapatero y su bella hija Odilia. El doctor Rabasa hasta Jatibonico. Hasta Matanzas el doctor Ramón Sardiñas, con su señora y su encantadora hija Mireya, y de regreso a Santa Clara el señor Ramón Suárez.

LOS QUE LLEGAN

Entre los muchos pasajeros que llegaron ayer tuvimos el gusto de saludar al doctor Edmundo Estrada, procedente de Bayamo, al señor Luis Roca de Camagüey. De Santiago de Cuba llegaron los señores G. Bonet y Rafael Hardouin, este último agente de la Motors Ford; de Manzanillo Alfredo Martínez; y de Cabaiguán el doctor Ramos, conocido farmacéutico de aquella localidad; y Gonzalo Margañón.

Para la reservación de asientos, llame al teléfono M-1715.

Peticion de los propietarios al Distrito Central

Desean que se les aplique la ley estricta a los que hayan rectificado ya sus rentas

El Secretario del Centro de la Propiedad, señor Francisco Andreu, ha presentado al señor Alcalde del Distrito Central, dos escritos que se refieren al deseo de dicho Centro, de que se aplique a los propietarios de fincas urbanas, que hubiesen rectificado las rentas de sus propiedades, al amparo del Artículo número 23, de la Ley de Impuestos Municipales, a los efectos del cobro, los procedimientos más extrictos, pero fundamentándolos en la Ley referida. En uno de los escritos pide se notifique personalmente a los propietarios, que sus rectificaciones, están al cobro en la taquilla que corresponde a su finca, y con la renta declarada y aprobada, no enviándoles la notificación por correo o a los inquilinos, por que con este procedimiento muchas veces se extravían, sin llegar a su conocimiento tratándose luego de cobrarle el recargo del 10 por ciento que sólo es aplicable a los contribuyentes morosos. En los casos indispensable en que se utilice el correo, pide se haga al interesado con previa certificación que acredite o no el recibo de la misma.

SOBRE RECTIFICACIONES

El otro escrito trata sobre la necesidad de que se aprueben un determinado número de rectificaciones de cuentas no aprobadas, correspondientes a los años del 29 al 30, del 30 al 31, en fincas que habiendo sido rectificadas en los ejercicios del 31 al 32, y del 32 al 33, y habiendo sido aprobadas estos últimos, no les es posible abonar a los interesados, por hacérsele las observaciones de que deben abonar los años anteriores pendientes, que están al cobro con rentas superiores a las declaradas y no atendidas por la administración. El Centro de la Propiedad propone al señor Alcalde que en estos casos previa la presentación del recibo que acredite el derecho del propietario, en el Departamento de Administración se levante un acta y se pase esta a la Comisión del Impuesto Territorial, para que aprobando las rentas declaradas en años anteriores, el propietario se ponga al día en el pago completo de su obligación por el Impuesto Territorial, a reserva de todas las comprobaciones que por la propia Ley, el Distrito Central pueda realizar posteriormente. Tiende con ello a defender los intereses del propietario, y que el Distrito Central normalice la recaudación en ese sector.

Mantequilla Tip-Top
DE WARD
Elaborada Diariamente de Crema Pura y Fresca
Esta mantequilla es de pureza y sabor exclusivos. No se permite que la crema que en ella se emplea se agrie o se descomponga.
Es la verdadera perfección en mantequilla y contiene todas las vitaminas naturales.
Ahora a 40 cts. la libra
Entregada en su residencia a solicitud, juntamente con su orden diaria de leche. También se vende en nuestro depósito de la calle K y 23 y por los automóviles "Amigo" en las calles.
Cremería de Ward
Véame en la finca
Teléfono F-3133

Crónica Habanera

NOVIAS DE DICIEMBRE

Yiyina de Cárdenas

Para las nueve y media de la noche del miércoles 21 de diciembre ha sido fijada la boda de la bella señorita Yiyina de Cárdenas y Zamora con el doctor Harry Romney, talentoso cirujano ortopédico del cuerpo facultativo de la Asociación de Damas de «La Purísima».

El Rvdo. Padre Amigó oficiará en dicha ceremonia que tendrá efecto ante el altar mayor de la Capilla Santa Emilia, en el Vedado.

Los felices prometidos serán apadrinados por la distinguida señora Piedad Zamora de Cárdenas, madre de la novia, y por el tío del novio, doctor José Alberni, Secretario de la Cámara de Representantes.

La señorita de Cárdenas lucirá un precioso traje modelo Lelong con velo de encaje de Bruselas y un manguito de flores blancas que ha sido encargado al jardín «El Clavel» regalo de la distinguida señora María Radelat de Fontanills.

De Dama de Honor irá la señorita Hortensia de la Portilla.

Durante la ceremonia dejará oír su bella voz de soprano la señora Edelmira Zayas de Vilar, que será acompañada al órgano por el maestro Alberto Falcón.

Boda distinguida de la que próximamente ofreceremos más detalles.

EL DOCTOR AROSTEGUI

En el vapor «Oriente», que arribará a nuestro puerto el próximo viernes, llega el notable cirujano doctor Gonzalo Aróstegui acompañado de su joven esposa la señora Maggie Orr.

Regresa el doctor Aróstegui, a ocupar nuevamente su cargo de Director y Cirujano del Instituto Clínico de la Habana, tras largas semanas de estudio en la famosa Clínica de los Hermanos Mayo, en Rochester.

NOTA DE DUELO

Ayer se verificó el sepelio de una bondadosa y respetable dama, la señora Francisca Pastrana de Figueras.

El acto fué una sentida manifestación de duelo, al cual asistieron numerosos familiares y amigos de la familia de Figueras, muy relacionada y querida en la sociedad habanera.

Expresamos por este medio nuestra condolencia al señor Pedro Figueras, su viudo, y a sus hijos Lolita Figueras de Alonso, Orosia Figueras viuda de Parajón y el señor Manuel Alonso.

VIAJEROS DISTINGUIDOS

Hoy, a las nueve de la mañana, regresará a nuestra ciudad a bordo del «Virginia» el distinguido doctor Ignacio Toñarely acompañado de su esposa la señora Sara Boullón y de sus hijas las bellas señoritas Luisa y Rosalía.

Los distinguidos viajeros han pasado varios meses en los Estados Unidos donde, en una Clínica de la ciudad de Baltimore, sufrió el doctor Toñarely una grave operación, de la cual viene completamente restablecido.

LA SEÑORA VIUDA DE ANGULO

En la Clínica del doctor Reyes fué operada, ayer por la mañana, la respetable dama Matilde de Cárdenas viuda de Angulo.

La distinguida enferma sufrió una delicada operación que le fué practicada por el notable cirujano doctor Félix Pagés.

El estado de la señora viuda de Angulo era, ayer tarde, bastante satisfactorio.

ESTA NOCHE EN FAUSTO

A las ocho y media de la noche de hoy comenzará, en el Teatro Fausto, la función extraordinaria organizada por el Patronato de Protección a la Infancia Escolar del Distrito de la Habana.

En este acto, organizado para recaudar fondos a beneficio de los niños damnificados por el ciclón, se exhibirá, en la primera parte, una revista, comedia y el drama «Remordimiento», interpretado por Nancy Carroll y Lionel Barrymore.

En la segunda parte se presentará un magnífico programa de variedades.

Fausto exhibirá por última vez, en las tandas de tres y media y cinco y media, la película «El marido comprado» por Bárbara Stanwyck y George Brent.

(Continúa en la Pág. SIETE)

HOTEL PALACE
Edificio Pérez Benitoa Apartamentos lujosos
DISTINCION — CONFORT — ECONOMIA
Amplias y frescas habitaciones.
Radio y refrigerador eléctrico.
G y 25 VEDADO F-6651; F-6652

El problema de los mostos en aguas de bahía

El Secretario de Sanidad no está conforme con la solución dada por la Junta Superior

Muy mala impresión causó ayer al Secretario de Sanidad y Beneficencia, doctor Miguel Céspedes, la resolución dictada por la Junta Superior del ramo en relación con las constantes quejas y denuncias que formulan las empresas navieras cuyos buques arriban constantemente a la rada habanera. Dicho organismo consultivo, a quien recientemente elevó el doctor Céspedes las denuncias últimas llegadas a su despacho y un extenso, detallado y concienzudo informe del doctor Francisco Pérez López Silvero, Jefe Local de Sanidad de la Habana, en propiedad, después de estudiarlos conjuntamente le contesta al Secretario, como única solución a los problemas existentes, denegar la solicitud de seis meses presentada por la Compañía Ganadera de la Habana, propietaria del Matadero Industrial, para llevar a cabo las obras ordenadas a fin de que no continúe arrojando a las aguas de bahía sus residuos y aguas sucias y corrompidas.

Sabemos que el doctor Céspedes, extraoficialmente, ha preguntado por que la Junta Nacional de Sanidad al emitir su opinión, echó a un lado el informe del doctor Pérez López Silvero, donde, precisamente, se hacen inculpaciones no sólo a determinadas industrias, sino también a la Secretaría de Obras Públicas.

La respuesta dada al Secretario de Sanidad fué de que no era bien visto el que una Secretaría de Despacho «contrapunteara» con otra.

Y el Jefe de la Sanidad, como respuesta al informe de la Junta Nacional se lo devuelve pidiéndole sea más explícita en cuanto a las medidas que debe adoptar el Departamento para que cese el estado de cosas en nuestra bahía, aunque sea necesario hacer exigencias a la Secretaría de Obras Públicas.

¿Le gusta a Ud. esta cartera?
Es de piel negra, con una elegante superposición del mismo material y un broche de metal de fantasía en el cierre. El interior, los detalles todos, son los que Ud. sólo espera encontrar en carteras que valen el triple o más. Sin embargo, pertenece a un surtido muy variado, al precio de
1.50
Si usted prefiere todavía pagar un poco menos, o un poco más, vea de todas maneras la nueva colección de FIN DE SIGLO... En ella están representados todos los nuevos estilos, todos los nuevos materiales... piel, charol, gamuza, terciopelo..., todos los colores para los ajuares de invierno, y los adornos en boga, principalmente el metal, que es característico de la temporada.
Y, HABLANDO DE ACCESORIOS, ¿HA VISTO UD. YA LA NUEVA COLECCION DE SWEATERS EN NUESTRO 2o. PISO?
Fin de Siglo

EL PLANTEL «CONCEPCION ARENAL» ORGANIZA UNA FIESTA PRO DAMNIFICADOS

Anoche nos visitó una comisión de alumnos del plantel de instrucción del Centro Gallego, «Concepción Arenal», informándonos que han comenzado la organización de una matinée bailable en el Palacio del Centro, para el día 18 de diciembre, cuyo producto se destinará a los damnificados del ciclón del día 9 próximo pasado, en la región camagüeyana.

Se cobrará por el servicio de guardarropía, cuarenta centavos. No se permitirá ninguna colecta en el interior. La comisión está dispuesta a rendir una hermosa labor, para que el éxito corone el esfuerzo de los alumnos en pro del auxilio de las víctimas del terrible huracán.

La PLATA subirá de precio en
¡¡El Ultimo Diciembre!!

El ministro de Bélgica llegará el 1 de Diciembre

El Embajador de los E. Unidos conferenció con el Secretario de Estado sobre el caso Smith

Fué una laboriosa mañana, la de ayer, para el Secretario de Estado. Recibió varias visitas y despachó, largamente, con el pagador del Departamento y con el jefe del personal de la Secretaría. Tanto el Canciller como los citados funcionarios se refirieron durante la expresada entrevista acerca de las cuentas de la oficina del exterior, egresos e ingresos sueldos de los funcionarios y empleados, cifras todas para que con ellas, compulsadas, llevar a efecto el reajuste de la Secretaría de Estado, que con las demás darán la suma total del presupuesto general.

Parece ser, que en definitiva—ésta es una impresión que recogimos en el Departamento del Exterior—no se dictarán cesantías de ninguna especie. Ni entre los empleados de la Secretaría ni entre los miembros del Cuerpo Diplomático y Consular.

GUGGENHEIM Y FERRARA

El Embajador de los Estados Unidos, Mr. Harry F. Guggenheim sostuvo una larga entrevista, ayer, con el doctor Orestes Ferrara, Secretario de Estado.

Al salir el Embajador, fué abordado por los periodistas, pero el diplomático estadounidense se mostró hermético: no hizo declaraciones.

El doctor Ferrara, poco después, hablando con los periodistas manifestó a éstos que la visita del Embajador obedecía, entre otras cosas, al problema de la reclamación Walter Fletcher Sbmith, a quien aun se le adeuda la cantidad de cuarenta mil pesos.

La reclamación se refiere, como saben nuestros lectores, a la Compañía Urbanizadora de la Playa.

El doctor Ferrara manifestó que la suma se pagaría de todas maneras, ya que, por esa cantidad, había salido garante el propio Presidente de la República, quien, en su caso, la abonaría de su peculio particular.

Así pues, cabe asegurar que dichos cuarenta mil pesos serán pagados a su reclamante.

EL MINISTRO DE BELGICA

En la Legación del Reino de Bélgica en Cuba llegó ayer la noticia de la fecha exacta en que llegará el Ministro, señor Georges Stadler.

El diplomático amigo, que se encuentra en México, donde presentará credenciales como tal al Gobierno de aquella república, llegará a la Habana el día primero del entrante mes de diciembre.

Viaja el señor Stadler en el vapor «Siboney».

E. P. D.

El señor

Hubert de Blanck y Valet

HA FALLECIDO

Después de recibir los Santos Sacramentos y la Bendición Papal.

Los que suscriben, familiares y amigos, ruegan a sus amistades se sirvan concurrir hoy a las nueve de la mañana al Conservatorio Nacional de Música, Galiano 47, para desde allí acompañar el cadáver hasta el Cementerio de Colón.

Habana, noviembre 29 de 1932.

Pilar Martín viuda de De Blanck, Margot, Ernesto y Olga de Blanck y Martín, Guillermo (ausente), Huberto, Armando, Rosario, Florencio (ausente), y Narciso (ausente) de Blanck y Menocal, doctor Armando J. Coro, Adriana Sokon de de Blanck, Consuelo de la Torre de de Blanck, Estela Riva de de Blanck, Joaquín Ferrer, Angelita Vieta de de Blanck, Hortensia Ortega de de Blanck, Luisa y Antonio Martín Rosa Blanca Carballo de Martín, Armando Menocal, Santiago Milián, Abelardo Márquez

M.E.C.D. 2016

ESCENARIO Y PANTALLA

«CAMPOAMOR»: «LA LOTERIA INFERNAL»

LORD Litchfield, rico «turfman» inglés, da en la peregrina ocurrencia de invitar a su castillo de Porlock a todos los ganadores de cierta lotería que se juega en Calcuta, en combinación con las carreras de caballos, y que, según la fama, imparte un trágico destino a los agraciados con sus cuantiosos premios. A Lord Litchfield, mundano, epicúreo, buscador codicioso de raras y fuertes emociones, le seduce la posibilidad de ser espectador, aunque sólo sea por unos días, de unas cuantas vidas signadas por el «ananke» adverso, que esta vez quiso tomar la forma de un azar favorable. Para quien masca el tedio de la opulencia, contemplar dramas ajenos es un entretenido deporte.

Los invitados no podían dejar mal a tan gentil cuanto munificente hospedador. A poco de llegados, la presencia extrañamente sugestiva de Lady Evelyn Beresford siembra de presentimientos el ambiente, ya un poco supersticioso de por sí, del viejo castillo. Se espera además a un huésped retrasado: el Capitán Maitland, herido en la médula durante la gran guerra y lisiado aún a consecuencia de la parálisis que le provocó la lesión Al saludarse, el capitán recuerda a Lady Beresford cierta noche en que bailaron juntos. Fué ella la última mujer con quien bailó. Luego partió a la guerra para regresar vivo a medias, para seguir arrastrando por todas partes el sino triste del impedido Los otros visitantes son: una señora avara y timorata y su hijo, exboxeador, que en vano le pide unos cuantos pesos de los ganados en la lotería de Calcuta; un jovencito rubio, de encogidos modales, exalumno de Oxford y su prometida, y Beresford, el clásico villano de los melodramas, sujeto cínico y malvado, que aspira a venderle a su esposa Evelyin la libertad y a devolverle la honra, comprometida en ciertas cartas, mediante un precio usurario.

El escenario y los personajes están listos para el drama. Entre amabilidades y cortesías, Lord Litchefield no puede disimular su satisfacción al pregustarlo.

La tragedia se ceba primero en la avara anciana. Su hijo, que ha perdido seiscientas libras jugando con Beresford—quien le ha hecho trampa,—intenta robarle esta suma. La mujer, amedrentada al ver por entre los cristales de la ventana, una mano en actitud rapaz, corre a esconderse en un «closet», con tan mala suerte que se rompe la cerradura y se asfixia dentro de la estrecha cárcel.

La segunda víctima es Beresford, muerto de una puñalada por el exboxeador, al enterarse éste de que le había estafado en el juego y que fué, por tanto, de un modo indirecto, el culpable de la muerte de su madre.

Este crimen da lugar a un serio conflicto policial, en que se ven envueltos la misteriosa Lady Evelyn y el jovencito de Oxford. El capitán único testigo del hecho, no puede prestar declaración por hallarse bajo los efectos de un nuevo ataque de parálisis. Al fin la tenacidad de Lady Evelyn por salvar al acusado, de quien está enamorada, logra que el Capitán pueda escribir en un papel la negación que salva al inocente.

Al final, Lady Evelyn decide sacrificar su vida al paralítico, que ya da muestras de mejoría, y Lord Litchfield, a pesar de su flema inglesa y su mundano epicureismo, no disimula su enternecimiento con la escena.

De todo esto el público saca lo siguiente:

Primero: una hora de entretenimiento, pues la acción, movida con acierto, logra sostener su atención.

Segundo: que de la lotería de Calcuta lo mejor es no jugarla.

Elisa Landi y Víctor McLaglen son los intérpretes principales del «film» A la primera le sobra belleza, pero le falta misterio. El segundo se conduce como el excelente actor que es.

Francisco ICHASO

NOTAS

«ENCANTO»: MARLENE DIETRICH EN «LA VENUS RUBIA»

Hoy se estrena la discutida producción La Venus Rubia, con la adorable Marie Dietrich ¡Cuántas mujeres como «La Venus Rubia» se engañan creyendo que una fascinación momentánea es un verdadero amor ...y como ella abandona posesión y fortuna para luego encontrar una pasión mas fuerte y dominadora que la lleva a la perdición! Ofreciendo sus labios a los besos de uno y su cuerpo a los brazos de otro «La Venus Rubia» temblaba de espanto ante aquellos amores que la atormentaban y entre los cuales su vida era un perpetuo torbellino de emociones.

«La Venus Rubia» se exhibirá durante toda la semana, sin alterarse los precios, rigiendo los de costumbre a base de cuarenta centavos antes de las siete y media y cincuenta después de esta hora.

En la entrante semana: otra gran película, con otra gran artista «Letty-Lynto-Mujer Voluptuosa», por Joan Crawford.

Marlene Dietrich y Gary Grant en «La Venus Rubia», que se estrena hoy en el «Encanto»

LOS DOS UNICOS RECITALES DE LA ZUFFOLI

Gran entusiasmo existe entre nuestro público por asistir a los dos únicos «recitales», que de paso para México, dará Eugenia Zuffoli en el «Principal de la Comedia» y que constituye en realidad su retorno al género lírico—el género de sus más grandes triunfos,—pues, como se sabe la gran artista, haciendo alarde de multiplicidad, se había consagrado ultimamente con gran éxito, al género de «verso»..

Eugenia Zuffoli, la bien recordada artista española, que dará dos «recitales» el viernes 9 y el domingo 11 en el «Principal de la Comedia»

Conforme se ha publicado, esos recitales serán el viernes 9, en horas de la noche y en el domingo, a las 3 y media de la tarde. Eugenia se presentará en diversas modalidades de su arte: como actriz, pues estrenará breves monólogos escritos expresamente para ella por Benavente, Martínez Sierra, los Quintero y otros grandes comediógrafos; como recitadora, en poesias escenificadas y como intérprete del cuplé picaresco y de la canción apasionada o sentimental. Entre estas estrenará algunas que nuestro gran Lecuona compuso especialmente para estos «recitales» de La Habana.

Los precios para el abono a los dos recitales son $2.20 la luneta y $1.60 la butaca. En taquilla la luneta costará $1.50 y la butaca $1.20.

«FAUSTO»: «EL MARIDO COMPRADO». A LAS 8 y 30: FUNCION ESPECIAL

Hoy, en los turnos de 3.30 y 5.30, exhibe el teatro Fausto por última vez el bello drama sonoro «El marido comprado» (Purchase Price) con Bárbara Stanwyck y George Brent, una revista, cartón y comedia.

Precio, 30 centavos luneta y 20 los niños.

A las 8.30, función extraordinaria organizada por el «Patronato de Protecciones a la Infancia Escolar» del distrito de La Habana a beneficio de los niños damnificados por el ciclón en Camagüey; exhibiéndose en la primera parte revista, comedia, cartón y el monumental drama «Remordimiento», interpretado por Nancy Carroll y Lionel Barrymore. La segunda parte se cubre con un magnífico programa de variedades, en el que toman parte la orquesta Orbe, el célebre ilusionista Enrico Otelli, Margot Alvariño, Trio Sud Americano Elena Bolaños y Marieta Sánchez, Gaspar Betancourt, Tomasita Núñez y María Fantoli; con Sarah Jústiz, los populares trovadores Guyún-Ortiz, orquesta Argentina Bucharde con Spaventa; María Cervantes y recitaciones por el laureado poeta Sánchez Galarraga. — Precio para este turno, 30 centavos luneta y preferencia.

Mañana, un notable estreno en Cuba: «Vidas Despreciadas» (Reless Living) interpretacin genial de Ricardo Cortéz, Mae Clarke, Horman Foster, Marie Prevost y Slim Summerville.

Sábado, estreno de la más grande de las películas por la pareja ideal Janet Gaynor y Charles Farrel.

EXITO DE «EL CLARIN», EN EL «MARTI»

«El Clarín», causa criminal en un acto, libro original de Agustín Rodríguez y José Sánchez Arcilla, con música del maestro Gonzalo Roig y decorado de Manolo Roig, ocupará la escena esta noche en la sección de las 10 y 30.

A las ocho y 45, «Guapo por hambre», guapería en un acto, original de Julito Díaz, con música del maestro Rodrigo Prats.

El viernes, estreno de «Un chisme de sociedad», libro de Carlos Robreño, con música del maestro Rodrigo Prats.

Pronto, «Profecías», fantasía en un acto, original de María Teresa de la Cruz Muñoz, con música del maestro Isidro Laguna.

En preparación, «El Pirata».

Para el día 9 de diciembre se anuncia las «Bodas de Plata» de «El Clarín». Para esa fecha se estrenarán dos nuevas decoraciones de Manolo Roig y un nuevo número de música del maestro Gonzalo Roig.

En el «Martí» continúan inalterables los precios: 30, 20 y 10 centavos respectivamente.

MARUJA GOMEZ

ASI se llama la tiple cómica de la Compañía de revistas Alegría y Enhart. Para más señas, recurra el lector a la pequeña «foto» con que ilustramos este artículo.

Como quiera que la visita de esa compañía no se hará esperar—llega el 12 de diciembre, según nuestras noticias, para «debutar» pocos días después en el «Payret»—nos parece oportuno dar a conocer algunos datos sobre esta artista publicados en La Prensa de México, y que un buen amigo, residente en esa ciudad, nos envía, con un verdadero arsenal de alabanzas para la tiple y para la Compañía de que forma parte. Helos aquí, textualmente copiados:

«Menudita, esbelta y bien formada. Morena, de pelo negro y ojos grandes, dominadores, audaces y provocativos. Gitana completa, con sangre ardiente como fuego líquido; nacida en plena Andalucía hace veintidós años, según las pláticas de familia.

Se lanza a las tablas y riñó con la madre, doña Antonia; riñó con el padre, con toda la familia y con los mismos empresarios. Todos ellos tenían razón: La pequeña Maruja no podía trabajar en calcetines y menos aun si no cumplía los catorce junios.

Días después, Maruja se despojó de aquellos calcetines, y se vistió con medias y zapatillas de tacón alto, se aumentó la edad a los diecisiete y se colocó en el teatro «Palace» de Madrid, donde lanzó el reto a la buena suerte, a pesar de haber nacido en tierra gitana. Debutó con el «ángel de frente» y desde entonces, hace lustro y medio, va de teatro en teatro, de escenario en escenario almacenando aplausos en sus grandes maletines de artista de primera. Ha recorrido los principales coliseos de la Madre Patria; desde el «Victoria Eugenia» y el «Gran Kursaal», de San Sebastián, hasta el «Eslava» de la antigua villa y corte de Madrid, don de cubrió los fines de fiesta en la Compañía de Catalina Bárcena.

Maruja Gómez, tiple cómica de la compañía Alegría y Enhart, que nos visitará en breve.

Para lanzarse a las Américas, en la compañía que ahora nos ha traído Vicente Enhart, se despidió en la típica Toledo, en el «Teatro Rojas», y se embarcó rumbo a México Desde entonces la tenemos entre nosotros, en el tablado del Politeama, donde ha conquistado al público en unas cuantas noches».

Esta es Maruja Gómez, que en pocos días advino el ídolo del público mexicano ¿No es cierto, lector, que, después de la descripción inserta, arden en deseos de conocerla?

F. I.

NUEVO PROGRAMA EN EL NACIONAL. 20 Y 10 CTS. LUNETA

Hoy, martes, como siempre, y dentro de la sistemática organización del Theatrical Ten Cents Company en el Teatro Nacional, hay programa nuevo. Entre los debutantes se cuenta el dueto «Topacio», integrado por dos bailarinas y cantantes cubanas y el notable alambrista «Olvido Pérez, artista cubano de grandes condiciones que acaba de tener gran éxito en los Estados Unidos en el Circo Ringlin. La actuación de Olvido Pérez ha de causar sensación

El final del «show» es la pantomima coreográfica titulada «Misterios Orientales» pantomima de fuerza, en la que se lucen los admirables bailarines Clarisse et Christian Hay en el programa números individuales por Elia de Granados, Clarisse et Christian y escenas cómicas de mucha originalidad.

En la pantalla se exhiben las películas «El peje Grande», por Eddie Quillan y «La Ley no escrita», por Constance Bennett y Joe Mac Crea.

Para esta semana se anuncia también el debut del Septeto Cuba, dirigido por el notable cantante cubano Fernando Collazo.

Los precios siempre a base de 20 y 10 centavos.

EL DIA 2 SE INAUGURA LA TEMPORADA DE COMEDIA

El viernes, 2 de diciembre, se inaugura en el Principal la temporada de invierno con una compañía admirablemente conjuntada y que dirige el notable primer actor Guillermo de Mancha.

En el elenco figuran la elegante primera actriz Isabel Quirós, que hace su presentación al público de La Habana; Sol Pinelli, Purita García, María de los Angeles Romero, Georgina Alcover y otras completamente desconocidas del público del Principal. Entre los hombres además de los conocidos, se cuenta con Ricardo Florit, galán joven cómico del cuadro de declamación de Pro Arte Musical, que bajo la dirección de Guillermo de Mancha hará en el estreno de «Engáñala, Constante» (Ya no es delito) uno de los principales papeles.

«Un drama nuevo», joya de las letras españolas, será repuesto el domingo 4.

Nuevo decorado llevará cada obra pintado por el celebrado escenógrafo Gutiérrez Soto.

Los precios, a base de 50 centavos la luneta y 20 centavos la butaca.

INTERESANTE PELICULA EN EL «CAMPOAMOR»

Hoy se repite «Lotería Infernal», drama de gran verismo que muestra la suerte que suele perseguir a los que ganan fortunas en las loterías. Elissa Landi, artista de rara belleza con Victor Mac Laglen, tienen a su cargo los principales papeles de esta producción Fox.

El jueves «¡Una niña de encargo!» con Jean Harlow, Chester Morris, Lewis Stone y Una Merkel. La nacarina belleza de Jean Harlow, coronada por su cabellera de platino era demasiado virginal y candorosa para interpretar el papel de la protagonista de este drama «¡Una niña de encargo!» y así lse hizo necesario convertirla en peli-roja, que es como la veremos en las sensacionales escenas del drama más atrevido que se ha transcripto al lienzo. Esta producción que ha sido aprobada por la censura para mayores, recomienda la empresa que no vengan a presenciar su exhibición niños menores de 15 años.

Se acerca el estreno de Harold Lloyd en «Cinemanía», su mejor comedia.

GACETILLAS

MONTMARTRE.—Noche de lujo y de alegría.

Transcurren las noches en el lujoso cabaret Montmartre, dentro de la mayor animación y en un ambiente de lujo, de franca alegría y de constantes atracciones. Un magnífico, incomparable «show» integrado por artistas de reputación mundial, tales como la famosa pareja Clarisse and Christian, maravillosos intérpretes de la «Danza Apache», Paquita García, grácil y donosa bailarina española; Margaret and Patrice, que gustan mucho en sus bailes americanos; Areu en su personalísima interpretación de Charlie Chaplin y el grupo de bellísimas y esculturales «girls», que presentan una primorosa revista, plena de visualidad y colorido. Completan los incentivos la pareja de rumba única, inimitable en su labor. Y dos orquestas que hacen las delicias de los bailadores. Están, pues, justificados los sucesivos llenos de Montmartre, nuestro primer cabaret de lujo.

FAUSTO.—El primer año. Se estrena el sábado.

Vaticinar un éxito sin precedentes en el teatro Fausto en los días 3, 4, 5, y 6 del próximo diciembre en que se estrena en Cuba la soberbia película que glorifica los dos intérpretes «únicos» en las escenas sentimentales y de los amores tranquilos; Janet Gaynor, la florecilla silvestre del cinema y Charles Farrell, el galán emotivo, que ha creado un género de amor tan humano y real que llega al alma de los espectadores.

«El primer año» ha despertado tal ansiedad que a pesar de no estar numeradas las localidades, se está separando la capacidad del teatro y antes de su estreno es seguro que se agotará hasta los días sucesivos.

«El primer año» llevará a Fausto, el día de su estreno, a todos los que han contraído matrimonio en 1932, que ocuparán lugar preferente de la sala como homenaje merecido. Por eso decimos que no solamente será el sábado 3 un gran éxito artístico, sino también un acontecimiento social de gran resonancia.

NEPTUNO.—Tres cortesanas.

En la matinée de 2.30 a 7 p. m. en Neptuno hoy: TRES CORTESANAS, producción Artistas Unidos, interpretada por Joan Blondell, Joan Marsh y Lowel Sherman; además CUANDO UNA MUJER QUIERE, por Bille Dove, una variedad y un noticiario Metro. 20 cts. toda la matinee. Por la noche, a las 8 p. m., revista y comedia; a las 8.30 CUANDO UNA MUJER QUIERE y a las 9.45 p. m. TRES CORTESANAS. 20 centavos toda la función. Mañana OBSTINACION, película Metro. Jueves y viernes VOLUPTUOSIDAD, y el sábado CAUTIVA DE SU PASION.

RIALTO.—Kikí y La voz del aire.

Inmejorable programa es el que hoy ofrece a su público este lujoso cine con motivo del estreno de la monumental joya «Kiki», la última película de Mary Pickford. Sorprendente producción «La Voz del aire», linda comedia, por William Haines. Completando el programa una revista, comedia. Luneta 20 cts. a cualquier hora. Mañana, estreno en Cuba de la suntuosa producción «Dick el Temerario», de Richard Haldmage, de grandes sensasiones. Viernes, «Cortesanas modernas».

RIVIERA.—Pudo más el amor.

En las tandas de las 5.15 y 9.45 se estrena la producción de James Cagney que se titula PUDO MAS EL AMOR, una revista y una variedad. A las 8.15 EL HONORABLE WONG, revista.

Mañana miércoles y el jueves OBSTINACION, por Lewis Stone y Helen Twelvetrees.

En la matinée del jueves OBSTINACION, EL CAMPEON por Wallace Beery, Revista, Comedia y Variedad.

El viernes LA MUJER SIN NOMBRE, por Bárbara Bedford y Alice Day.

El sábado y domingo VOLUPTUOSIDAD, por Kay Francis y William Powell.

Pronto: UNA NIÑA DE ENCARGO, por Jean Harlow.

REGINA.—Kikí y La voz del aire.

Programa como para agotar todas las localidades, se exhibe hoy en este gran cine de Galiano y Neptuno. Estreno de un Cartón. Linda e interesante comedia «La voz del aire», por William Haines y «Kiki», última producción de Mary Pickford. Luneta 10 cts., damas y niños, hasta las 7.30, y después mayores 20 cts. Mañana estreno en Cuba de la gran superproducción «Dick el Temerario», por Richard Talmadge, muy emocionante y crisparán sus nervios con los arriesgados saltos.

TRIANON.—Cortesanas modernas.

Por demás interesantes las dos soberbias Producciones que hoy anuncian los carteles de este preferido y simpático cine de las familias del Vedado. En tanda de las 4, la gran cinta «Una escena callejera», por Silvia Sidney. Revista y la estupenda joya «Cortesanas modernas», por Madge Evans y Joan Blondell. A las 8.30 «Una escena callejera». A las 9.45, Revista y «Cortesanas Modernas». Mañana a las 4 «Amame esta noche», por M. Chevalier y J. Mac Donald y «El tigre del Mar Negro».

ACTUALIDADES.—Cine y variedades.

Hoy martes anuncia el simpático teatro de la calle Monserrate un magnífico programa con la actuación de Gilberto Delfino en bonitos tangos y selectas canciones y puntos guajiros. LA HERMANAS MILANES en sus mejores bailes. HARRISON-NOVOA con lo mejor de su repertorio. En la pantalla IDOLOS DE BARRO por Evelyn Brent, LA SINFONIA DE LOS SEIS MILLONES, por Ricardo Cortez. Precios populares 10 cts. luneta en matinée y noche. Mañana día de aficionados. El jueves estreno en Cuba del bonito número CUBANACAN, por Delfino-Hermanas Milanés y HARRISON NOVOA. El domingo DAMAS DE PRESIDIO, por Sylvia Sydney.

VIVES.—Función extraordinaria.

Hoy será un verdadero acontecimiento en este lujoso y confortable cine, con el regio programa que ha combinado la Empresa, en sus tandas de 5 y 9.30, al mínimum precio de 20 cts. mayores y 10 los niños. Se exhibe la estupenda joya «La que aprendió a amar», de argumento interesante, y las variedades por la simpática y celebrada Lola Montaner con un repertorio de sus célebres canciones. Mañana «El Tigre del Mar Negro» y «Mi pecado».

BERNDES.—Gente viva.

Este gran teatro de Marianao ha combinado para hoy un programa de mucho interés, con dos magistrales películas. Tandas de 5.15 y 8.30, Revista, estreno de la soberbia y bien argumentada obra «Gente viva», por James Cagney y Joan Blondell, con Guy Kibbet y Noel Francis. También estreno del grandioso drama «Sombras trágicas», por Joan Blondell y George Brent. Mañana «El cuerpo del delito» y «Damas de presidio».

WILSON.—La pareja de baile.

Gran temporada invernal y precios populares. Función de 2 a 7 todos a 10 cts. y de 8.30 a 11.30, caballeros 15 cts., damas y niños 10. En matinée y noche Revista, la Variedad por Virginia Lightner; la film panorámica «Increible india»». La superproducción «La pareja de baile», por Sally Eilers y James Dunn. Sorprendente obra «Mamá», en español, por Catalina Bárcena y Rafael Rivelles. A las 5.15 Revista, la Variedad, la film panorámica y «La pareja de baile».

LIRA.—Igloo y La esquina del pecado.

Muy en breve será inaugurada la gran temporada de Variedades, por artistas conocidos, a cuyo efecto la Empresa ha llevado a cabo grandes reformas en su escenario. Hoy interesante programa en sus tandas de costumbre, Comedia y Revista. La super excelsa producción «Igloo», de argumento interesante y de asuntos científicos. La maravillosa joya, que tanto ha gustado «La esquina del pecado», por Irene Dunne y John Boles. Mañana «La irreflexiva» y «El último amor».

CUBA.—Wu Li Chan y Mata Hari.

A las 4 y 8.15, exhibe este simpático cine de Suárez y Corrales las superproducciones Metro «Wu Li Chan» por el célebre Ernesto Vilches y Angelita Benítez, en castellano. Suntuosa film de gran interés «Mata Hari», de Greta Garbo y Lionel Barrymore. Comedia por el gordo y el flaco y Noticiero. Tarde 10 cts., noche caballeros 15 cts., damas y niños 10. Mañana «Tormentos del pasado» y «Luces de Buenos Aires».

OLIMPIC.—Congorila.

Dos monumentales películas se exhiben hoy, en este simpático cine del perfecto sonido y confort. Tandas de 5.15 y 9.30, Comedia. La descriptiva e interesante producción tomada en las selvas africanas, por los esposos Johnson, titulada «Congorila», de grandes emociones y sensaciones. A las 8.15 la simpática y bien argumentada obra, «Conducta desordenada», por Sally Eilers, El Brendel. Mañana «Cosas de solteros» y «Congorila».

UNIVERSAL.—Kikí y El diablo suelto.

Dotado este popular cine de las mayores comodidades, ventilación y con el inmejorable equipo «Wester Electric», la última palabra en la sincronización. Función de 1 a 6 y de 6.15 a 11, por sólo 10 cts. Revista y Comedia. Grandiosa superproducción «Kiki», por Mary Pickford. Estupenda joya de argumento interesante «El diablo suelto», por Ronald Colman. Domingo 4, quinto aniversario de este cine, con una extraordinaria función, será un verdadero acontecimiento artístico.

INGLATERRA.—Tormentos del pasado.

Función corrida y precios populares. De 2 a 11.30, todos a 10 centavos. En matinée y noche, la linda comedia «Los destructores», por Karl Dane y George Arthur. Sorprendente film «Tormentos del pasado», por Clive Brok y Claudette Colbert. Magistral producción «El rey vagabundo», en preciosos colores, por Jeanette MacDonald. A las 5, la comedia «Los destructores» y «Tormentos del pasado». Mañana «La esquina del pecado» y «La cita con la muerte».

MAXIM.—Ernestina Lecuona y Esther Borjas.

Presenta hoy en su función corrida desde las 8.30 un soberbio programa. La conocida pianista y compositora Ernestina Lecuona y la gentil cantante Esther Borjas nos deleitarán con sus últimas creaciones. Se exhibirán además dos grandes producciones: EVANGELINA, magistralmente interpretada por Dolores del Río, y ENTRE NOCHE Y DIA, hablada en español por Elena Dalgy y A. de Granada. Precios: damas y niños 10 centavos. Caballeros 15 centavos.

Hoy a las 9 de la mañana se efectuará el sepelio del maestro Hubert de Blank

La Orquesta Sinfónica de la Habana y la Banda de Música del Estado Mayor, tomarán parte en el responso por el alma del ilustre músico en al capilla de la Necrópolis

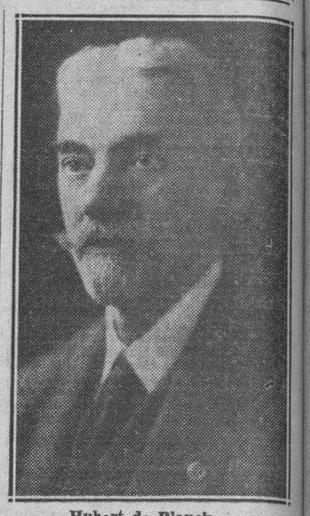

Hubert de Blanck

HA muerto el reputado maestro Hubert de Blank. Ayer, en las primeras horas de la mañana dejo de existir en su residencia del Vedado, Calle C número 130 la gloriosa figura de ese incansable paladín del arte musical, decano de los directores de Conservatorios musicales de la ciudad de la Habana y uno de los prestigios más sólidos en ese sector.

Tras una pertinaz dolencia, que paulatinamente fué minando su organismo hasta el estado de extrema gravedad, el maestro Hubert de Blank dejó de existir ayer a las siete y media de la mañana rodeado de su viuda e hijos, a la avanzada edad de 76 años.

DATOS BIOGRAFICOS

Hubert de Blank nació en la ciudad de Utrecht, Holanda, el 11 de junio de 1856, iniciando sus conocimientos musicales bajo la experta dirección de su padre. Nena Benitez, nuestra compañera de redacción, nos suministra los siguientes datos biográficos del esclarecido músico:

Fué a continuar su preparación en el Conservatorio Musical de Lieja, uno de los más famosos centros musicales de Bélgica, estudiando solfeo y piano con los profesores Dupey y Ledent, obteniendo allí, el segundo premio de piano, bajo la dirección del referido maestro Dupuy, al ejecutar el difícil Concierto en Si menor del inmortal Hummel. Pasó en seguida, subvencionado por el gobierno de Bélgica a continuar sus estudios en distintos planteles europeos. A los 17 años fué escriturado por el empresario Mr. Sauvlet para efectuar una jira artística por distintas ciudades de Rusia, yendo después a Suecia y Alemania. Ello aconteció en el año de 1873, y al siguiente, o sea en el año de 1874, recibió el nombramiento de Director de Orquesta del teatro «El Dorado» de Varsovia, puesto que desempeñó hasta 1875, en que regresó al lado de los suyos, en Colonia, Alemania.

Allí se unió al gran concertista del Violín Eugenio Dangremont, para dar conciertos en las principales ciudades de Alemania y Dinamarca y la crítica rindió tributos de cálidos elogios a ambos músicos.

Terminada esa tournée, embarcaron los dos artistas para América del Sur, llegando a Rio Janeiro por el 1880. En la Corte del Emperador Don Pedro II, fueron recibidos con el mayor entusiasmo y se les colmó de atenciones y elogios por toda la prensa de aquel país. Hubert de Blank regresó a Europa, dirigiendose a Dresden, donde entonces residia su padre. Allí se le invitó a tomar parte en una gran fiesta musical efectuada en el Palacio del Rey de Sajonia, quien al terminar la velada obsequió al ilustre pianista con una valiosa joya que aun conservan sus familiares. En el año de 1881 tocó ante un selecto auditorio en la capital de la República Argentina con notorio éxito y de allí se trasladó a la ciudad de New York, donde dió varios recitales de piano, siendo después elegido para desempeñar la plaza de profesor de ese instrumento en el «College of Music» de New York.

Deseando conocer la Isla de Cuba, el maestro Hubert de Blank vino a la Habana en el mes de enero de 1882, aprovechando las vacaciones que le concedieron en el «College of Music». En esta ciudad ofreció algunos conciertos con rotundo éxito.

SE FUNDA EL CONSERVATORIO DE MUSICA DE LA HABANA

En el año de 1883 decidió el maestro Hubert de Blank establecerse en la Habana y fundar un Conservatorio de Música, institución que des de entonces, hasta su muerte, dirigió con notable éxito, secundado por un cuerpo de excelentes profesores. Este Conservatorio se inauguró el día 1 de octubre de 1885, con el general beneplácito de nuestra sociedad y la prensa de la capital, que de manera oportuna brindó su cooperación al distinguido músico y compositor.

Tanto la «Sociedad Económica de Amigos del País» como las autoridades de aquella época, contribuyeron de manera eficaz, al sostenimiento de este centro educativo, que desde entonces, ha sido uno de los planteles más prestigiosos de nuestra patria.

EL MUSICO Y EL IDEAL REVOLUCIONARIO

Hubert de Blank trabajó afanosamente por el desenvolvimiento del arte musical en nuestro país desde que llegara a Cuba. Identificado con la nación y con los ideales revolucionarios que poblaban el ambiente por aquel tiempo, desde el 1885 en que fundó el referido Conservatorio, hasta 1895, fecha de nuestra guerra emancipadora, al propio tiempo que el maestro practicaba la obra meritoria de la enseñanza musical, arraigaron en su espíritu las ideas liberatrices de nuestro pueblo. Comprometiendo su vida y bienestar, perteneció a la Junta Revolucionaria Cubana, prestando valiosos servicios a la causa separatista. Conocidas sus actividades, fué preso y se le deportó en compañía de los ilustres doctores Alfredo Zayas y el nuca bastante llorado José Antonio González Lanuza. Soportando con entereza los días aciagos del exilio, vió el amanecer brillante de la independencia de Cuba, regresando jubiloso a su patria adoptiva, con el orgullo legítimo de haber contribuido desinteresadamente a su emancipación.

LA OBRA MUSICAL DEL MAESTRO

La producción musical de tan esclarecido músico y compositor se traduce en diferentes producciones de gran valía, sobresaliendo entre ellas sus dos óperas «Actea» y «Patria», la Marcha Heroica, Himno a Martí, «La Huérfana», «Taantella», «Toccata», «Allegro de Concierto», «Capricho Cubano» y otras de no menos consagración. Hubert de Blank, como Académico, fué fundador de la Academia Nacional de Artes y Letras y era justamente conceptuado como el patriarca del arte musical en Cuba.

«LA SALA ESPADERO»

Se puede decir que el Conservatorio Nacional de Música, fué la primera institución de esa índole que dedicó una Sala adecuada para la celebración de conciertos y fiestas artísticas y por allí han desfilado los más connotados artistas musicales que visitaron la ciudad de la Habana, desde el virtuoso violinista Mannen, Spawldin, hasta esa gloriosa pianista que se llama Margot de Blank de Coro, hija del malogrado musico Mubert y Blank, que deja una legítima heredera de su incomparable arte pianístico. Otra colaboración meritísima la ha tenido el extinto maestro en su distinguido esposa Pilar Martín de Blank, con la que contrajo nupcias en el año de 1902.

NOMBRAMIENTO POR DECRETO ESPECIAL

Por el Decreto número 519, de fecha 24 de abril de 1930, se dispuso que los títulos, Certificados o Diplomas expedidos y que se expidan por el Conservatorio Provincial de Música de Oriente y por la Escuela Municipal de Música de la Habana, tengan validez académica, a todos sus efectos legales, en todo el territorio de la República. Más obtuvo por otro Decreto, el fechado en 23 de septiembre de 1931, con el número 1814, el derecho de usar el Escudo Nacional en los documentos, diplomas y títulos que expidiera su Conservatorio.

LA PRIMERA GUADIA

El cadáver del insigne Maestro Hubert de Blank se halla tendido en el Conservatorio Nacional de Música, Calzada de Galiano número 47. A las doce y cuarto se le rindió la primera guardia de Honor por sus hijos. Armando y Ernesto, su hijo político el doctor Armando Coro y los profesores del Conservatorio Juan Torroella y el Capitán José Molina Torres.

El sepelio se verificará hoy a las nueve de la mañana, saliendo el fúneber cortejo del referido Conservatorio de Música. La Orquesta Sinfónica de la Habana tomará parte en el Responso que será dicho en la Iglesia de la Necrópolis de Colón como asimismo la Banda de Música del Estado Mayor, como homenaje artístico ilustre desaparecido.

CARTEL DEL DIA

POR LOS TEATROS

MARTI: A-1851 A las 8.45 Guapo por hambre, 10 y 30 El clarín.

POR LOS CINES

CAMPOAMOR A-7054. A todas horas: Lotería infernal, con Elissa Landi y Víctor Mac Laglen y comedias.

ENCANTO, A-4433. A todas horas: La Venus rubia (estreno), con Marlene Dietrich y Gary Grant y comedias.

NACIONAL A-3730 A todas horas El peje grande, La ley no escrita y nuevo programa de variedades con 10 números.

FAUSTO A-4321. A todas horas El Marido comprado, con Bárbara Stawich y comedias. A las 8.30 Función extraordinaria.

RIALTO M-1831 Kiki y La Voz del aire.

ACTUALIDADES M-5575 A todas horas Idolos de barro, La sinfonía de los 6 millones y números de variedades.

RIVIERA F-2040 Pudo más el amor y el Honorable Wong.

NEPTUNO M-2785. Tres cortesanas y Cuando una mujer quiere.

REGINA M-1407 Kiki y La voz del aire.

TRIANON: M-2403. Cortesanas modernas y Una escena callejera.

OLIMPIC F-6263: Congorila y Conducta desordenada.

VIVES: F-5995. La que aprendió a amar y variedades, por Rita Montaner.

INGLATERRA M-5527 Tormentos del pasado y El rey vagabundo

LIRA M-4474 Igloo y La esquina del pecado.

WILSON U-5863 La pareja de baile y Mamá.

BERNDES FO-9375. Gente viva y Sombras trágicas.

UNIVERSAL: Kiki y El diablo suelto.

CUBA M-8970 Mata Hari y Wu Li Chang.

VICLETA M-1981 Mujeres que matan y La Cabaña del Tío Tom.

ROJO M-3081 L cita con la muerte y Lascas de Río Grande.

SUSPENSA INDEFINIDAMENTE LA JUNTA GENERAL DE LA «ASOC. DE DEPENDIENTES»

Por no haberse recibido en la Secretaría de esta Asociación el permiso solicitado de las correspondientes para celebrar ayer la junta general en segunda convocatoria, ésta fué suspendida momentos antes de la hora en que debía iniciarse.

ROPA INTERIOR
VITI
¡PISTONUDA!

M.E.C.D. 2016

Información Telegráfica
DEL INTERIOR DE LA ISLA

POR NUESTROS CORRESPONSALES

Pinar del Río

En la Cárcel dos acusados de asesinato

PINAR DEL RIO, noviembre 29. DIARIO. Habana.

Conducidos por la Guardia Rural y debidamente esposados, llegaron aquí esta tarde los esposos Secundino Otaño, e Isabel Hernández, contra quienes se acumularon cargos por el asesinato del chino Alberto Fong, muerto en San Luis. Ingresaron en la cárcel. Sorprende el optimismo de los detenidos, aún cuando cada vez son más graves los cargos que contra ellos pesan. Confían —dicen en que el Alcalde del pueblo de San Luis, conseguirá en breve su libertad.

Corresponsal

Sin lugar la nulidad de las elecciones en Términos Municipales de la provincia pinareña

PINAR DEL RIO, noviembre 25. (Por telégrafo.)

La Audiencia de esta provincia dictó hoy fallo declarando sin lugar la reclamación del doctor José María Beltrán Suárez, quien solicitó la nulidad de las elecciones en los términos de Los Palacios, San Luis, Viñales, Cabañas, Guane y Consolación del Sur, basado en fraudes, violencias y coacciones. El doctor Beltrán apelará del fallo y como consecuencia de esto la Junta Provincial Electoral no podrá proclamar el día 3 a los candidatos electos, por no ser firme el fallo.

Corresponsal.

La Habana

Robo en un hotel

SANTIAGO DE LAS VEGAS, noviembre 29. DIARIO. Habana.

A la policía denunció Margarito Ledesma y Reyes, natural de Pinar del Río, jornalero de 42 años, que de la habitación que ocupa en el hotel Cosmopolita, le robaron un traje de casimir, tres pantalones de franela, una botonadura de oro, un cinturón y un pañuelo, sin que pueda sospechar quienes hayan sido los ladrones. El teniente Amado Paseiro ocupó en el hotel una lima y violentado el candado que cerraba la puerta de la habitación del denunciante. Prestó declaración el señor José Guayanes administrador del hotel, refiriendo los nombres de las personas que residen en el establecimiento y quienes lo frecuentan.

Se practican investigaciones por el capitán Ramón y por el teniente Paseiro, para descubrir a los ladrones

Corresponsal

Más nulidades sin lugar

GUINES, noviembre 28.

La Junta Municipal Electoral declaró sin lugar la solicitud de nulidad de los colegios Urbano Norte, Cuatro y Urbano Sur, Dos y Nueve, y proclamó al candidato a Alcalde liberal Manuel González Regalado, quien triunfó por ochenta y nueve votos de mayoría. También obtuvieron los liberales la mayoría en la Junta de Educación. Respecto a los concejales quedaron así: nueve liberales, nueve conservadores, dos populares y uno progresista.

Corresponsal.

Designado el doctor Ponce, Juez Municipal y Correccional de San José de las Lajas

SAN JOSE DE LAS LAJAS, noviembre 28.—DIARIO. Habana.

Hoy tomó posesión del cargo de juez municipal y correccional de esta villa el doctor Manuel de J. Ponce y Chaple, que desempeñaba sus funciones en Bolondrón.

Sustituye el doctor Ponce al doctor Eduardo R. Núñez, que fué ascendido a juez de Instrucción y de Primera Instancia de Palma Soriano.—**Corresponsal.**

Enrtevista con el Director de la Escuela Técnica Industrial

GENERAL MACHADO ,noviembre 26.—Por telégrafo.—Para obtener informes sobre el pago de los adeudos a los empleados que han sido declarados cesantes, visité al Comandante Américo Lora, quien manifestó estaba trabajando activamente en la resolución de los problemas que ha encontrado al hacerse cargo de la Dirección de la Escuela Técnica Industrial los que se irían resolviendo con equidad y justicia

Sobre los pagos—dijo—que se harían efectivos con el veinte por ciento de los sobrantes, ya que el ochenta por ciento está dedicado al pago de deudas contraídas con los comerciantes que han servido materiales a este Plantel.

Con referencia al pago de los jornaleros que se utilizaron en la construcciones de casas en la playa de «Baracoa» ratificó una vez más, que nada tenía que ver con eso, que resolvieran el asunto con el antiguo Director señor Fernando Aguado Moreira, a quien debían ver para que les hiciera y firmara las nóminas de junio, julio, agosto, septiembre y octubre.

Nos despedimos del atento militar, y al salir nos abordaron numerosos obreros, quienes nos manifestaron que habían recibido un aviso del Administrador del Reparto «Lutgaralta» para que todos abandonaran las casas que ocupan en el término de diez días, por lo que nos ruegan hagamos llegar su justa queja al Presidente de la República, pues adeudándoles siete meses y medio, ni tienen para comer, y menos para buscar casa a donde poder trasladarse.

Pablo Donato, Jr., Corresponsal.

Matanzas

Visitó las Escuelas Míster Pitman

PERICO, noviembre 28.—Hoy visitó las escuelas del distrito de Colon Mr. Pitman, al que acompañaron las autoridades escolares de la provincia.

Se llevó una grata impresión del funcionamiento de las mismas.

El inspector Barreto fué muy felicitado.

ACOSTA, Corresponsal

Tiroteada por varios sujetos una casa

MATANZAS, noviembre 28. — El juez municipal de Martí ha intimado al fiscal que conoce de la causa que se sigue con motivo de haber sido tiroteado por varios sujetos desconocidos el domicilio de Pedro Romañach, sito en la finca Caña de Castillo, en aquel término.

Según los informes dos de los asaltantes penetraron en la casa, sin que lograran sustraer cosa alguna.

Robo de prendas y otros objetos

En Cárdenas ha radicado el juez de Instrucción una causa por el robo de prendas y otros objetos realizado en la casa de Cesáreo Suárez Rico.

El autor fué sorprendido, pero logró darse a la fuga, sin que hasta el presente momento haya sido detenido.

Procesado por lesiones graves

El mismo juez ha dictado auto de procesamiento contra Jorge Sánchez con motivo de las lesiones graves que le infirió a Desiderio Guillén.

Se le han señalado doscientos pesos de fianza para que pueda gozar de libertad provisional.

Herido a machetazos

De la misma manera se le han señalado igual cantidad a Manuel González, que hirió a machetazos en el término de Máximo Gómez a Mario Aguirre.

Lo lesionó por celos

El juez de instrucción de esta jocalidad ha procesado también a Rogelio Muñiz por las lesiones que le causó a Jorge Norberto Rodríguez, instigado por los celos.

CORRESPONSAL

Inspecciona Mr. Pitman las escuelas de Colón

COLON, noviembre 28. — Hoy, por la mañana, llegó a esta ciudad, procedente de Santa Clara, el experto Marvin S. Pitman, que se encuentra recorriendo la isla como comisionado de la Secretaría de Instrucción Pública.

Lo acompañan el auxiliar, José E. Cortina y el señor José González Cuesta, superintendente provincial de Santa Clara.

Fueron recibidos en esta localidad por el doctor Barreto, inspector de Colón, Rafael Fernández Torres inspector auxiliar del distrito, teniente Armando J. Vilches, Juan de Juan, inspector provincial de escuelas, J. J. Ollacariqueta Bataller, redactor escolar de «El Republicano» y Armando Muñoz, superintendente escolar de Matanzas.

El señor Pitman ha visitado el edificio de Luz y Caballero, donde se encuentran instaladas unas 25 aulas observando perfectamente toda la organización y mostrándose muy satisfecho de la titánica labor que desarrollan los abnegados maestros con la carencia total de elementos que harían su labor mucho más llevadera.

Habló sobre la educación de la niñez y las ciencias sociales, disertando extensamente acerca de las orientaciones prácticas que se le debe dar a la juventud.

También visitó el colegio La Loma, que dirige la señora Josefa Alvarez de Fernández.

En el colegio Luz Caballero prepararon los alumnos de la escuela intermedia varios actos en honor del aludido visitante y en el aula de economía doméstica las niñas Dora Vázquez, Agustina Nodarse y Lucrecia Martínez confeccionaron, bajo la dirección de la profesora, Rosa America Trujillo, un exquisito panqué, que se distribuyó entre los asistantes.

La inspección duró dos horas aproximadamente, partiendo después la comitiva hacia Matanzas.

CORRESPONSAL.

Diligencias sumarias

MATANZAS, noviembre 26.

El Juez Municipal de Limonar está instruyendo las diligencias sumarias correspondientes con motivo del incendio de la tienda de víveres que posee el señor Daniel Pérez en San Miguel de los Baños.

Las llamas se propagaron, según informamos oportunamente, a la cuartería que se encuentra situada al fondo del hotel, reduciéndolo todo a cenizas.

Se ignora el origen del mismo.

Muere sin asistencia médica una niña intoxicada con yuca agria

El Juez de Instrucción de Matanzas ha iniciado una causa con motivo del fallecimiento de la menor Isabel Ruiz, de tres años de edad, que murió, según se ha podido comprobar, a causa de la intoxicación que le produjo la ingestión de yuca agria.

De las actuaciones de la policía se desprende que el padre de la niña, el señor Pablo Ruiz Morales, vecino de San Ignacio número 2, adquirió ocho centavos de yuca en el puesto de frutas situado en la calzada de Tirry, la que ingirieron sus familiares después de salcochada.

La señora de la casa y tres de las niñas sufieron una grave intoxicación, dejando de existir después de una noche terrible la menor Isabel.

Pasadas apenas varias horas se encontraba el cadáver completamente putrefacto.

Según el padre comunicó a las autoridades la menor falleció sin asistencia médica.

Los doctores Sarracent y Prado, que le practicaron la autopsia certificaron que la muerte se había debido a una intoxicación alimenticia

Los demás familiares se encuentran algo mejorados.

La yuca que se encontraba en el establecimiento ha sido ocupada, aun que hasta el presente momento no ha podido ser hallado el vendedor, quien posiblemente desconocía que estuviese agria y, por lo tanto, impropia para el consumo

Asistido de graves contusiones

En el Centro de Socorros fué asistido de graves contusiones y fenómenos de conmoción cerebral Gabriel Castellanos.

Carece de domicilio.

El juicio por asesinato de Cuchet

El día 30 de los corrientes continuará el juicio que se sigue contra José Zulueta y otros por la muerte del periodista Carlos Cuchet.

Al no querer abrir la puerta le hizo varios disparos

La señora Enrique Borbona, de Salamanca 50, denunció en la Jefatura de Policía que Guillermo Dikinson se presentó por la madrugada en su domicilio, haciéndole varios disparos para que le abriese la puerta, cosa a que ella se negó por haber roto desde hace tres años sus relaciones matrimoniales.

Afortunadamente salió ilesa del atentado.

Corresponsal

Vele por la Niñez

Los niños de hoy serán los hombres del mañana y debemos proveer para que se conviertan en adultos sanos y robustos. El tónico ideal para este propósito es la

PREPARACION DE WAMPOLE

que por su mérito, nutriendo y fortificando a más de tres generaciones ha alcanzado fama mundial. Hasta los más débiles y delicados pueden convertirse en personas sanas y robustas.

Eficaz en Verano y en Invierno

Santa Clara

Hechor que se presenta

VUELTAS, noviembre 29 DIARIO, Habana.

Hoy se presentó a las autoridades de este pueblo Antonio Rodríguez y Rodríguez, matador de Enrique Pérez en el drama que en días pasados conmovió a nuestra sociedad. Rodríguez fué puesto a la disposición del Juzgado que instruye el sumario y remitido a la cárcel de Remedios.

Corresponsal

Hierbero en libertad

REMEDIOS, noviembre 28.—DIARIO. Habana.

El juez de Instrucción ha dispuesto la libertad de Anselmo Hernández López, hierbero del Cuartel de la Guardia Rural General Carrillo, por no estimarlo comprometido en la muerte del colono Manuel Treto Valdés, producida por Rafael Denis Rodríguez.—**Corresponsal.**

Arrollado por un automóvil

CIENFUEGOS, noviembre 28.—DIARIO. Habana.

El menor José Navarro Martínez, de 13 años de edad y vecino de Cristina 205, fué asistido en Emergencias de una herida de carácter grave que se produjo en la región frontal al ser arrollado casualmente por el automóvil que manejaba Constantino Alvarez, con domicilio en Buena Vista.

El chofer fué puesto en libertad.

Lo alcanzó un tranvía eléctrico

El señor Antonio Rodríguez Lara, de 74 años de edad y vecino de Unión y Delicias, fué asistido de varias heridas en la región tenar izquierda y de contusiones en la cabeza, que le ocasionó un tranvía eléctrico al alcanzarlo en los momentos que cruzaba la calzada de Lealtad.

El hecho se considera casual.

Trató de suicidarse

En el hospital de esta ciudad ingresó, procedente de San Fernando de Camarones, la joven Victoria Leal Torres, domiciliada en la finca «Vueltas».

Fué asistida de varias quemaduras graves que se infirió al prenderse fuego por encontrarse aburrida de la vida.—**Corresponsal.**

Se embarcará para España un cargamento de tabacos hechos en Cienfuegos

CIENFUEGOS, noviembre 28.—DIARIO. Habana.

El próximo viernes embarcarán para España, consignado a la Compañía Arrendataria Tabacalera, trescientos mil tabacos de diversos tipos, que han sido confeccionados en los talleres cienfuegueros de Quintero y Canon Rayado, de la propiedad del conocido industrial Agustín Quintero.

Con motivo de este gran pedido se ha tenido que utilizar en la elaboración más de doscientos obreros, que han trabajado arduamente durante el día y la noche, teniéndose que tomar varias medidas para dar cabida a tanto personal.

Los tabaqueros se encuentran muy contentos por el trato que han recibido y por las ganancias considerables que se les ha proporcionado.

Corresponsal.

150 hombres cesantes

CAMAJUANI, noviembre 29 DIARIO. Habana.

Habiéndose agotado el crédito concedido hoy, fueron suspendidos los trabajos de reconstrucción de la carretera de Santa Clara a este pueblo y a Remedios. Han quedado sin trabajo más de 150 hombres. Se espera que el Gobierno central preste atención a este problema, concediendo un nuevo crédito para continuar los trabajos y dar ocupación a esos padres de familia a quienes se lanza ahora a la miseria, después de ser víctimas del último ciclón.

Corresponsal

Pleito electoral concluso para fallo

CIENFUEGOS, noviembre 29. — DIARIO. Habana.

Ha quedado concluso para fallo en el Juzgado de Primera Instancia, la vista del recurso contencioso electoral establecido por José Gonidarás y Aizcorbe, sobre la tacha de los candidatos electos para miembros propietarios y supientes en la Junta de Educación por los partidos liberal y Conservador, para Aguada de Pasajeros. Compareció por los recurrentes el doctor José M. Díaz de Villegas y como oponente el doctor Manuel Martínez Vázquez y Aguilar. El tribunal rechazó las pruebas de confesión y testifical presentada por el recurrente.

Corresponsal

Camagüey

La visita del Capitán Dobal

MORON, noviembre 28.—DIARIO. Habana.

Hoy ha visitado esta ciudad el capitán Miguel Dobal, delegado de la Secretaría de Sanidad, el que ha inspeccionado diversos lugares, entre ellos la cocina económica, teniendo frases encomiásticas por la organización que se le ha dado En la cocina se reparten diariamente más de 2,500 raciones.

El capitán Dobal celebró entrevistas con el supervisor militar teniente Godofredo Cruz y con el jefe local de Sanidad, doctor Alberto Naranjo, saliendo muy complacido por la limpieza de la ciudad y la observancia de las reglas sanitarias.

Sólo existe en este Término el foco palúdico del central «Violeta» y se espera que pronto quede extirpado. El capitán Dobal dejó en su recorrido por el Término cantidades de cápsulas de cápsulas e inyecciones de quinina.—**Corresponsal.**

Oriente

Se interesan por que el central «Jobabo» muela en la próxima zafra

VICTORIA DE LAS TUNAS, noviembre 28—DIARIO. Habana.

Labor trascendente viene rindiendo la comisión integrada por los señores doctor Heriberto Alvarez Azcue, Manuel García Pereda, Herminio Fernández, Valentín Seco, doctor Rafael Pozo Duarte, al objeto de recabar de la alta dirección del central «Jobabo» que lleve a cabo la molienda de la próxima zafra, en beneficio de aquella zona que ha sufrido grandes daños a consecuencia del meteoro que ha empobrecido notablemente dicha región. Dicha comisión activa por todos los medios la culminación de su razonable propósito, visitando con tal objeto a nuestra ciudad, cuyas fuerzas vivas les ayudarán en tal finalidad, porque Victoria de las Tunas recibirá una parte de los beneficios que necesita por el movimiento azucarero de los centrales vecinos.—**Corresponsales.**

Suicidio

SANTA CLARA, noviembre 28.—DIARIO. Habana.

En general Carrillo, Término de Nueva Vista, trató de suicidarse, ingiriendo pastillas Verdín, Tomás González Díaz. Su estado es grave.

Daños

Alfredo González Quintanilla denunció que en la finca propiedad de su esposa, «Veja», de Placetas, hubo de causarle daños por valor de doscientos pesos, Agustín Campos frías.

Robo

Leonardo González Alfonso, vecino de Flor de Cuba, Término de Placetas, dió cuenta que habiendo salido con su esposa de paseo, al regresar al domicilio encontró violentada la puerta, llevándole los ladrones diez pesos y algunas ropas. Ignora los autores.

Quemada

Natividad Sevilla Rodríguez, de Caibarién, recibió quemaduras graves al volcársele encima un reverbero.

Se cayó del caballo

Secundino Borges, al transitar a caballo por la Carretera Central, cayó de la cabalgadura, fracturándose una pierna.

Amenazas

Josefa Benavides García, de Palmira, denunció que fué amenazada de muerte por Jacinto Silva.—**Corresponsal.**

Desatendidos los damnificados en Manzanillo

MANZANILLO, noviembre 29 — DIARIO. Habana.

La comisión de auxilios ha realizado todo cuanto ha podido al arbitrar recursos para los damnificados por el último ciclón.

La Comisión ha recabado el óbolo de las autoridades de Manzanillo y de distintas personas y colectividades, sin que hasta la fecha haya obtenido nada. Aquí son muchas las familias que han resultado perjudicadas. También están en Manzanillo heridos y otras víctimas del Santa Cruz del Sur que necesitan socorro. Llegan enfermos que salieron del Hospital de Camagüey sin haber recibido auxilio alguno y a los que hay que atender sin yuda de fuera.

Por mi conducto pide el pueblo de Manzanillo de los directores de los comités de auxilio establecidos en los centros más importantes de la República el auxilio necesario.

Corresponsal

FUERTE-ENGORDA

OXOIDE

1 copa de 100 c.c.-½ lb. CARNE FRESCA

Alimenta sin cansar su ESTÓMAGO

Sabroso - Aromático

EXIJA LEGITIMO OXOIDE

Varias veces al día

Jugo carne de 97% Extracto concentrado al 25% Dr. SIMSON

PREPARADO POR DROGUERIA "SARRÁ" LA MAYOR

Crónica Habanera

(Viene de la Página CINCO)

HUBERT DE BLANCK

En la mañana de ayer dejó de existir en esta capital el maestro Hubert de Blanck, notable músico, fundador del Conservatorio Nacional de Música y persona estimadísima en nuestros círculos sociales.

Fué, además, un meritísimo caballero que laboró durante la Guerra de Independencia por la causa de la libertad, a causa de lo cual sufrió persocuciones, siendo expulsado de Cuba. En la emigración figuró entre los miembros de la Junta Revolucionaria.

Reciban nuestro pésame su viuda la señora Pilar Martín, sus hijos Guillermo, distinguido diplomático y escritor; Armando, Charito, Huberto, Ernesto, conocido dibujante; Margot, notable pianista, esposa del doctor Armando J. Coro, y los demás hijos y familiares.

LA RECEPCION DEL SANTA ROSA

Existe gran animación para la magnífica fiesta que ha de celebrarse hoy a bordo del nuevo barco de la Grace Line, «Santa Rosa».

La gerencia de la compañía ha dispuesto que la recepción se efectúe de tres y media a cinco y media de la tarde, en vez de la hora fijada en las invitaciones. Estas serán exigidas a la entrada, sin cuyo requisito nadie podrá subir a bordo.

Además, nos ruega la compañía hacer público que las invitaciones son personales e intransferibles.

EL CONSERVATORIO DE LA FILARMONICA

El concierto con que había de inaugurar oficialmente sus actividades esta tarde el conservatorio de la Filarmónica, ha sido aplazado en señal de duelo por el fallecimiento del distinguido músico cubano Hubert de Blanck.

Oportunamente informaremos sobre la nueva fecha en que habrá de celebrarse esta fiesta de arte.

LA HORA DEL TE

Hoy de cinco a seis de la tarde, se trasmitirá desde la Estación CMBS, de Calzada y H, La Hora del Té, dedicada a los niños.

Las señoritas Elena González Labarga y Anita Ramírez Giralt, ejecutarán al piano escogidas piezas.

Se representará también la zarzuela para niños titulada «La bella condesita», que interpretan Anita Ramírez Giralt, María Antonia Alvarez, Inés Maceo, Elena González Labarga y las señoritas Cadenas.

BODA RECIENTE

El pasado viernes contrajeron matrimonio, en la Catedral de la Habana, la señorita Eloísa Fernández Morgado y el señor Antonio Yanes García.

Fueron padrinos la señora Digna Morgado viuda de Fernández, madre de la novia y el señor Salvador Yanes García.

Testigos por ella: el doctor Frank Gross y García y el señor Roberto Gutiérrez.

Por él: los señores Gustavo Gross y García y Manolo López Castro.

HORTENSITA SCULL

La simpática y gentil Hortensita Scull y Rivero, hija de nuestros queridos amigos Fernandito Scull y Malulo Rivero, llegará hoy a nuestra ciudad en compañía del conocido caballero Juan Pedro Baró y la distinguida señorita Conchita Freyre, que según anunciamos recientemente, regresan por la Ward Line.

FIESTA DE ARTE

En el Principal de la Comedia se celebrará el próximo sábado, a las cinco de la tarde el concierto que ofrece el Conservatorio Medina.

En el programa que se ha combinado toman parte numerosas alumnas de dicho plantel.

Hélo aquí:

PRIMERA PARTE

Peteneras: Conjunto de guitarras y mandolinas por las señoritas Rosaura Alsina, Maggi González, Otilia Valladares, Antolina Portes, Josefina González, Graciella Ipiña, Lilian Trevejo, Eugenita Muñiz, Rosita Fernández, Alcira Acevedo, María Suardías y baile por Paquita Torres.

2. Vals. Brull. Piano. Zenaida Kerbel.

3. Jota Brull. Piano. Lilia Aguirre.

4. Romance. Bach. Piano. Margot y Generosa Fernández.

5. Nocturno. Chopin. Piano. Pilarin Lass.

6. Concierto. Seitz. Violín. Eugenita Muñiz Medina.

Allegro ma non troppo

Adagio.

Allegreto moderato.

SEGUNDA PARTE

1. Minuet. Paderewski. Piano. — Esther Quintana.

2. Rondó. Mozart. Piano. Onelia Olivera.

3. Vals clásico. Baile. Yolanda Portuondo.

4. Cádiz. Albéniz. Piano. Otilia Valladares.

5. Minuetto. Bolsoni. Piano Carmen Quintana y Aurora Delgado.

6. ¡Quién supiera escribir! Campoamor. Recitado por Miguel Llao y la señorita Rosaura Alsina.

7. Romanza sin palabras. Mendelsshon. Piano. Eugenia Muñiz.

8. Fantasie. Bach. Piano. Olga Lago.

9. Mandolinata. Grieg. Piano. Aida Sánchez.

10. a). Serenata. Malats.

b). Recuerdos de la Alhambra. Tárrega. Guitarra, por Nadal.

TERCERA PARTE

1. Minuet. Beethoven.

Bailado por los niños: Lilia Aguirre, Marinita Gutiérrez Alea, Alicia González, Esther Ortiz, Nenita Méndez, Doris Delgado, Lourdes y Jorge Fenton, Pepin Muñiz, Oscar Valladares, Julio Arsenio, Felito Quintero y Felipito Sarrain.

2. Souvenance. Chaminade. Piano Rosita Fernández.

3. Capricho Español. Nogués. — Piano. Josefina Gutiérrez.

4. a). Vals. Chopin.

b). Marcha Nupcial. Grieg. Piano Antolina Fortes.

5. Torna. Tosti. Canto. Carmen Quintana.

6. a) Ave María. Schubert.

b). Zamacueca. White. Piano. Señora María Luisa Diago Violín. Zertucha.

7. Zapateo Cubano Conjunto de Guitarras y Mandolinas. Baile por Paquita Torres y Modestin Morales.

EL BAILE DE SANS SOUCI

El comité organizador de este magnífico baile, que tendrá lugar en la noche del próximo sábado en Sans Souci, trabaja activamente para su mejor lucimiento.

Como sabemos sus productos serán destinados a socorrer las víctimas del ciclón de Camagüey.

El comité auxiliar de Marianao, encargado por la señora Ofelia Rodríguez de Herrera, Presidenta del Comité Central para la organización de esta fiesta, ruega a las personas que tengan en su poder entradas para la misma, envíen su importe antes del jueves a la señora Amparo Martín, esposa del coronel Mesa, a quien auxilia eficazmente la señora Julieta de Sena.

Se ha combinado un atrayente «show» en el que toman parte Sol Pinelli, Celinda, Berta y Silvio, Margaret y Patricia, Elpidio y Margot y Germán Pinelli.

De los bailables se harán cargo las orquestas de «Sans Souci», la de los Hermanos Castro y el Sexteto «Santiaguero.»

Edel FARRES

Hotel Nacional de Cuba

Cuisine y Licores de la más elevada calidad

Salón de Belleza
Objetos para regalos
Barbería
Vinos - Tabacos
Oficina Bursátil

Abierto todo el año

Hotel Nacional de Cuba

Bajo la dirección de Fred Sterry, Presidente, The Plaza, New York
Will P. Taylor, Administrador

Crepé Mongol

4 VARAS POR $2.60

Se trata de un crepé Mongol en todos los colores de moda.

A partir de hoy, y durante cuatro días, venderemos cortes de cuatro varas en $2.60.

En una de nuestras vidrieras, por Neptuno, puede ver usted la calidad y la interesante variedad de colores.

RECIBIMOS...

A propósito de telas, tenemos el gusto de anunciar la llegada de un nuevo surtido de sedas en color entero y estampadas.

Entre los colores enteros figura el nuevo azul jacinto.

LA FILOSOFÍA

Todo nuevo — Precios "de hoy"

NEPTUNO Y SAN NICOLAS

La señora Leo falleció en el hospital anoche

En el Hospital General Calixto García, dejó de existir anoche, tras cruentos dolores, María González, natural de la Habana, de 39 años de edad, cartomántica, más conocida por «La Señora Leo», y vecina de San Francisco 34, altos.

«La Señora Leo», el domingo por la tarde salió de su domicilio, dirigiéndose a la Necrópolis de Colón, donde ingirió gran cantidad de bicloruro mezclado con permanganato, que le produjo una grave intoxicación de la que fué asistida de primera intención en el Quinto Centro de Socorros.

En vista de la gravedad del caso, fué inmediatamente trasladada al Hospital Calixto García, para atender a su curación, pero como el corrosivo destruyera todo su organismo, anoche falleció, bajo una agonía intensa.

Cuando la policía de la Décima Estación se constituyó en el Hospital para iniciar las actuaciones por el envenenamiento, la señora González no pudo prestar declaración alguna.

Su marido, Francisco Pestana, expuso que ignoraba los motivos que tuviera María González para tomar tal resolución de privarse de la vida, pues no había tenido disgusto alguno.

La policía supone que María haya consumado el hecho, debido a una denuncia de estafa que le hiciera una mujer, residente en el Vedado, la cual se fué a consultar con aquella en días pasados y a la que le cobró la cantidad de 150 pesos por predecirle el porvenir.

María González, en su profesión de pitonisa, ha figurado en diversas causas criminales, por haberse apropiado, dolosamente, del dinero de las fámulas del Vedado, las cuales concurrían a su elegante gabinete, para que les proporcionara la manera de acertar con el premio mayor de la lotería, y para conseguir un hombre bueno que contrajera matrimonio. María González, por sus consultas, cobraba una gran cantidad de dinero, pero como nunca las perjudicadas veían satisfechas sus aspiraciones, al darse cuenta del engaño, formulaban la correspondiente denuncia.

El cadáver de María González fué entregado a su marido, con la obligación de que lo presente en la mañana de hoy en el Necrocomio, para la práctica de la autopsia.

Ungüento Cadum

Para el Eczema

Los que han sufrido de esta terrible enfermedad y se han estado rascando por años, consiguen el sueño y el descanso poco después de haber aplicado el Ungüento Cadum. Ha probado ser un gran alivio para millares de personas que durante años han estado sufriendo de eczema, acne (barros), granos, furúnculos, úlceras, erupciones, urticarias, ronchas, almorranas, comezón, sarna, heridas, arañazos, cortaduras, lastimaduras, ásperos, postemillas, escaldaduras, sarpullido, quemaduras, costra, magulladuras etc.

¡Usted perderá los dientes por descuido!

El ataque de la PIORREA *es invisible*

LA terrible enfermedad de la boca, la piorrea, puede estar acechándolo por 10 años, desapercibidamente. Es un enemigo *invisible* que ataca a las encías, pero solamente después de cierto tiempo se presenta en muchas formas horribles.

Su primera manifestación puede aparecer en su cepillo de dientes—una manchita rosada ocasionada por las encías sangrantes. Entonces las encías se vuelven blandas y esponjosas. Después los dientes se aflojan de sus alvéolos y lo que puede suceder, lo peor de todo, es que se *caigan*, o que tengan que ser *extraídos!*

La pena que Ud. cumple por el descuido, es la terrible enfermedad de la piorrea, con todas sus consecuencias.

La pérdida de los dientes, a menudo ocasiona el quebrantamiento de la salud en general y la pérdida de su vitalidad, desapareciendo esa sonrisa agradable y franca, y por lo tanto su popularidad, admiración . . . y sus amigos!

¡Ud. no necesita exponerse a esto! Empiece ahora mismo y *conserve sus dientes*, usando Forhan's para las Encías, la cual es más que una pasta corriente de dientes, pues evita la piorrea, manteniendo sus encías saludables y sus dientes perfectamente blancos y firmes. Recuerde que no existen substitutos para los dientes saludables, para la sonrisa juvenil, ni tampoco para el Forhan's para las Encías.

• • •

Forhan's para las Encías, elaborada según la fórmula del Dr. R. J. Forhan, especialista en enfermedades de la boca, contiene el Astringente Forhan, descubierto por el Dr. Forhan y usado por casi todos los dentistas del mundo en el tratamiento de la piorrea.

Forhan's FSG

PARA LAS ENCIAS

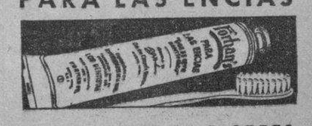

MAS QUE UNA PASTA DE DIENTES—EVITA LA PIORREA

M.E.C.D. 2016

CUANDO UNO ESTÁ CONVALECIENTE

Después de una enfermedad, cuando el organismo está débil todavía, hay peligro de recaída o de contraer otras dolencias. Un gran fortificante para los convalecientes es la Emulsión de Scott, del más puro aceite de hígado de bacalao legítimo de Noruega, porque como se digiere y asimila fácilmente, acelera el restablecimiento y proporciona energías para evitar recaídas.

Rechace toda imitación. Acepte sólo la

EMULSION DE SCOTT

Exija siempre esta marca

RICA EN VITAMINAS.

MAGNESIA SARRÁ

Gaseosa-Espumante-Anti-ácida
Inmediatamente alivia:
Jaquecas. Mareos. Acedías.
ASEGURE UN DIA FELIZ
Todas las mañanas tome una cucharada
DROGUERIA SARRÁ
LA MAYOR

FARMACIA
DROGUERIA
DE
"JOHNSON"
DE TURNO LOS LUNES
Obispo N°30 TELEFONO-A-2129.

LA MAYOR
35 EDIFICIOS
700 EMPLEADOS
SARRÁ
DROGUERIA
ABIERTA TODOS LOS DIAS
TODA LA NOCHE LOS MARTES
A-8026 A-3641

Farmacias de Turno

MARTES

HABANA

Rafael M. de Labra y Barcelona . M-4517	M-3510
San José núm. 122, esq. a Padre Varela . .	U-2507
Luz entre Oficios e Inquisidor	M-5044
Gral. Aguirre y Aramburu	U-1616
Ave. de Menocal núm. 113	U-7065
República del Brasil núm. 41	A-8026
Tejadillo num. 38 . .	M-5272
Rafael Ma. de Labra núm. 180 . .	M-5353
Gral Manuel Suárez núm. 103	U-6743
Estrada Palma y Colón M-4640	A-4046
Enrique Villuendas y Oquendo	U-6841
Ave. de Menocal y Enrique Villuendas . .	U-7070
M. Gómez núm. 884, entre R. y San Joaquín M-4128	M-3607
Salud y Gervasio . .	M-5410
Zenea núm. 59 . . .	M-4170
Ruiz de Luzuriaga número 129	M-5249
Compostela núm. 163 .	M-8821
Ave. de la Independencia y Oquendo . .	U-6830
Ave. Simón Bolívar y Manrique . M-5229	M-1229
Ave. de la República núm. 203 . . M-4268	A-7578
Corrales y Cienfuegos	M-4819
Manrique núm. 7 . .	M-1616
M. Gómez núm. 172, entre Carmen y Rastro	M-5692
Príncipe núm. 19 . .	U-7007
San Nicolás y Rayo .	A-8188
Ave. Menocal núm. 59, esq. a Estrella . . .	U-4000

VEDADO

Calle 17 núm. 53, entre J. e I.	F-3092
Zapata y B.	F-6007
Calzada y 10	F-6267
Calle 17 núm. 453, entre 8 y 10	F-6128
Calle 23 núm. 331, entre 2 y 4	F-6127

VIBORA

Tejar y 16. Rpte. Lawton	X-2318
10 de Octubre núm. 600	I-7587
San Francisco y Lawton	X-2326
10 de Octubre núm. 444, esq. a Chaple I-7829	I-7706
Santa Catalina y Luz Caballero	I-7474
Carretera de Managua y Valiente	I-5242
Gertrudes y Tercera .	X-2777

JESUS DEL MONTE Y SANTOS SUAREZ

10 de Octubre y Santa Emilia . . . I-4473	I-7565
San Leonardo y Flores	I-7466
10 de Octubre núm. 231	X-2247

LUYANO

Herrera núm. 50 . .	I-7771
Calle 11 y Rafael de Cárdenas	X-2528

CERRO

Churruca núm. 16 . .	I-7440
Calzada del Cerro núm. 599, esquina a Patria A-6126	M-5126

NOTA.—Este grupo deberá prestar el servicio público todo el día y la noche de los domingos, fiestas y duelo nacional, siguientes: Enero 17; Febrero 28; Abril 10; Mayo 22; Julio 3; Agosto 14; Septiembre 25; Noviembre 6; Diciembre 18.

HABANERAS

BELLEZAS DEL HOGAR

SERVICIOS DE TE

La creación de un servicio de té bello y original es, para el orfebre o el ceramista que se precie de ser un artista verdadero, motivo de apasionamiento, y al mismo tiempo trabajo dificilísimo de ejecutar.

Para la dueña de una casa elegante, también es difícil la elección del más bello, original y práctico modelo.

Jeusén, el célebre orfebre danés, ha creado un servicio de té digno de su gusto y estilo característico, trabajado a cincel y martillo, adquiriendo la plata gamas y reflejos tan suaves de color, que parecen tornasoladas.

Los de porcelana pintados en colores brillantes, haciendo contraste con los adornos de la mantelería, resultan alegres y demuestran el gusto individual de cada dueña de casa.

Toda mujer que se ocupe un poco de los detalles finos que se necesitan para estar en la esfera social que los gustos modernos exigen, debe reunir entre sus vajillas varios juegos de té, que le den oportunidad para lucirlos en las agradables horas de **bridge** o sencillamente en las reuniones íntimas de sus amigas.

Para un regalo de bodas no hay nada más adecuado que los finos servicios de té que acaban de recibir en **La Casa Quintana**, de Galiano 76, donde podrán escoger en distintos estilos y colores, ofreciendo así un detalle de verdadero gusto en cualquier hogar elegante.

NOTAS DE PARIS

Sea cual fuese la atracción del drapeado, o arreglo de los hombros, una cosa es preciso no olvidar, entre los trajes de noche ha de haber alguno con mangas inmensas, que es lo más nuevo.

Los trajes de tercipelo son los que más se prestan para usar esa manga pomposas, el cuello estilo Reina Isabel y la silueta imitando un cono.

Es preciso agregar algo más referente a los trajes de noche de la debutante. Para las ocasiones de más ceremonia lo que priva es el terciopelo. Las salidas se ven en colores mates, que otros años estaban prohibidos a las muchachas jóvenes, están hoy no sólo permitidos, sino que no usan otros.

Aquellos que en pasadas generaciones eran los adecuados para sus mamás, como el **fuchsia** se ven hoy en modelos para jovencitas, o bien un toque de ese color.

Las telas suaves ocupan el primer sitio en los modelos de este año. Los **crepes** favorecen y son fáciles de llevar en los nuevos tejidos que ha impuesto la moda.

Algunas telas muy a propósito para trajes de noche son aquellas llamadas **Croqué** que en modelos fascinadores presentan adornados con pétalos en los hombros o unas hombreras stilo militar, todas de vuelitos, o bien de una banda de lovas sujetando el hombro...

LA COCINA EN CADA PUEBLO

El régimen alimenticio de los hombres depende casi exclusivamente del clima bajo el cual habitan.

La temperatura mínima del país crea las costumbres y en particular su modo de nutrirse.

El conjunto de maneras de preparar los alimentos, las tradiciones transmitidas de padre a hijo constituyen la cocina de un pueblo, su cocina nacional, naturalmente, teniendo en cuenta el clima del país.

Nosotros que heredamos de la cocina española algunos gustos, como el de ver en nuestra mesa por lo menos seis platos de comida, además de la fruta y el postre, debemos ir dándonos cuenta que el exceso de esos platos tan alimenticios no convienen para este clima.

Tampoco podemos ajustarnos a la cocina americana que es a veces frugal, pero es que por el clima frío del país requiere pocos platos en cada comida pero en cambio éstas son tres en vez de dos, que tiene la española.

La cocina francesa es la que mejor conviene a nuestro clima adaptándola algo más nutritivo que necesitamos nosotros por el exceso de calor que nos debilita. Este plato puede ser siempre algo de carne o ave que sin producirnos grasa, alimenta.

Lo que debíamos eliminar de nuestra cocina y que todos los médicos están recomendando para el estómago, es todos aquellos platos que contengan grasa animal. Los países que usan el aceite vegetal para su alimento principal, gozan de mejor salud que nosotros.

NUEVO LIBRO DE COCINA

Recomiendo a las señoras que atienden el buen gobierno de su casa, un manual de cocina internacional que les prestará un gran servicio por las recetas sencillas y practicas que posee.

Es la obra realizada por la distinguida señora Blanca R. Nodal viuda de Faggioni, de Camagüey, que como es sabido, tiene fama de ser la tierra donde mejores platos de cocina y dulces se hacen en Cuba.

En su experiencia práctica de muchos años ha reunido la viuda de Faggioni, las mejores recetas de los excelentes platos confeccionados en su casa, donde se comía admirablemente.

En **La Moderna Poesía** y en la **Casa Wilson**, pueden encontrar tan interesante libro que seguramente hallarán tan útil como necesario.

LA PEQUEÑA LLAMA

Yo siento por la luz un amor de salvaje.
Cada pequeña llama me encanta y sobrecoge.
¿No será, cada lumbre, un cáliz que recoge
El calor de las almas que pasan en su viaje?

Hay unas pequeñitas, azules, tembiorosas,
Lo mismo que las almas taciturnas y buenas.
Hay otras casi blancas: fulgores de azucenas.
Hay otras casi rojas: espíritus de rosas.

Yo respeto y adoro la luz como si fuera
Una cosa que vive, que siente, que medita,
Un ser que nos contempla transformado en hoguera.

Así, cuando yo muera no de ser a tu lado,
Una pequeña llama de dulzura infinita
Para tus largas noches de amante desolado.

J. de Ibarburu

MENU DEL DIA

Almuerzo	Comida
Toronja con Kirsch	Cantaloup
Huevos clamart	Crema de espárragos
Bocas de cangrejo empanadas	Vol-au-vent de ostiones
Arroz con pollo, platánito frito	Arroz con carne de puerco
Costillas de carnero grillé	Guinea asada con vino
Ensalada de habichuelas	Corazón de lechuga y tomate
Dulce de mamey	Pudding Alaska

RECETAS

Flán de huevos

Se ponen dos libras de azúcar con dos tazas de agua a hervir con un pedazo de cáscara de limón verde hasta que tenga punto de caramelo.

Se baten bien veinte y cinco yemas de huevo se le agrega una cucharadita de vainilla y una tacita chica de leche. Todo se cuela bien y se pone en un molde untado con almíbar, al baño-maría por espacio de una hora.

M. R. de FONTANILLS

PRECIOS DE COTIZACION DEL COBRE Y LA PLATA EN EL MERCADO DE LONDRES

LONDRES, noviembre 28. — La plata en barras se cotizó a 17.13-16 peniques la onza, y el cobre electrolítico 37 libras esterlinas compradores y 37 libras 10 chelines la tonelada.

Las acciones de los Ferrocarriles Unidos de la Habana se mantuvieron al bajo tipo de 3.

ACUERDOS DE NATURALES DE EL FRANCO.

Presidió el señor Julio Ron y actuando de Secretario el que suscribe, se da lectura al acta anterior, que es aprobada, se aprueba el informe de Tesorería. Se nombra comisión de visita de enfermos a los señores Ramón Díaz y Enrique San Julián. Se da lectura a una solicitud de socorro del franquino señor Amador Fernández, que reside en la actualidad en Manzanillo, (Media Luna) y haber quedado sin hogar y con ocho hijos, y a propuesta del señor José Acevedo se acuerda darle $20.00 y autorizar al señor Tesorero para que sin pérdida de tiempo se los gire a dicho lugar.

Y se acordó llamar la atención de los señores socios que el día 15 de Diciembre vence el plazo para la presentación de candidaturas para la renovación de la mitad de la Directiva que cesa reglamentariamente, que son un Vicepresidente, un Tesorero, un Vicesecretario y 6 Vocales y al mismo tiempo quedó nombrada una comisión Electoral que la integran Francisco Villamil, Julio Ron y Amador Iglesias.

A las 11 p.m. el señor Presidente suspende la sesión.

BIEN CONFECCIONADOS
VITI
ESTOS CALZONCILLOS

Ningún obrero fuerte es vegetariano: todos comen carne. Pues únicamente con carne puede recuperar la gran cantidad de ENERGIAS consumida durante su trabajo!!

¡COMA CARNE Y ESTARA SALUDABLE!

SIN ELLA SE SENTIRA DEBIL E INFELIZ

15 c. libra 10 c. libra
-- 5 c. libra --

USTED PUEDE COMPRAR ESTA CARNE EN LAS SIGUIENTES CARNICERIA

Ramón Reymundez, 2 y 25, Vedado.
Marcelino Pérez, 35, Ayestarán.
Antonio Alvarez, 37, Aguilar.
Ramón Ferreiro, 301, Cerro.
Ramón Ferreiro, 833, Cerro.
Ramón Ferreiro, 53, Consulado.
Pedro Formoso, 82, Estévez
Ezequiel Robles, 34, Gervasio.
José Gomeira, 79, Gervasio.
Pedro Formoso, 198, Gloria.
Antonio Méndez, 125, Habana.
Francisco Alvarez, 54 Inquisidor.
M. Reymundez, 14, Jesus María.
Juan González, 703, Jesús del Monte.
M. Reymundez, 50, Paula.
Manuel Nava, 22, Peñalver
Constantino González, Paz y S. Suárez.
José López, Rosa E. y Municipio.
José Galdrú, 33, Sol.
Antonio Alvarez, 65, Zanja.
Faustino Cortina, 48, San Mariano.
José Morado, 206, Neptno
Santiago Fernández, 50, Mercado Unico.
Manuel Diaz, 41, San Nicolás.
R. L. Werren, 83, Aguila

La carne que usted come procede de novillos gordos y bien cebados en los mejores pastos

SI ES QUE USTED LA COMPRA EN ESTAS CARNICERIAS, NO LO OLVIDE, UNA LIBRA DE CARNE ES UNA LIBRA DE SALUD

LABOR DEL MUSEO ESCOLAR DEL PLANTEL «JOVELLANOS»

Con perseverancia inimitable, con la tenacidad de los que quieren llegar pronto a ver convertida en realidad la obra emprendida, así laboran los alumnos del Centro Asturiano en la organización del museo escolar, ofrenda de ellos al plantel, simiente para ampliación de los horizontes de cultura de los que han de sucederles en otros cursos, que no otra cosa simboliza la labor que realizan los alumnos del presente.

Por este motivo cada día que transcurre es mayor el aporte de ellos para nuevos elementos con destino al museo y la obra es de carácter colectivo, anónima, no se menciona el nombre del alumno que hace el aporte, la personalidad se confunde en la cooperación de todos, es decir, que la obra es de conjunto y no personalista, y éseta es una enseñanza para hacer a los nombres comprender que sus actos deben estar presididos de humildad y ser de todos, evitándose de esta manera el anhelo de que se sepa de su procedimiento, que en algún momento pudiera dar lugar a vanidades.

Una paloma; una jicote y un langostino y varias cajas de insectos y arácnidos ya han sido preparados y lo cual da un valioso aumento y un gran empuje a la obra del museo escolar.

Al finalizar el presente curso nos han dicho a la vez varios alumnos el museo será un motivo más de nuestra labor para la exposición escolar y demostraremos un asilimilamiento más a nuestros estudios dados por estos hombres que sienten una verdadera vocación por la enseñanza y que cooperan de gran manera a la labor de instrucción del Centro Asturiano.

AVISO

Se pone en conocimiento de aquellas personas que tengan prendas empeñadas en esta casa y adeuden 6 meses de interés, paguen los mismos a fin de no ser incluídas en la subasta que se celebrará el día 5 de Diciembre a las 8.30 a. m.

LA REGENTE
CAPIN GARCIA Y CIA.
Neptuno y Amistad

SUSCRIBASE AL Diario de la Marina

HOY GRAN ASAMBLEA DE «PROGRESISTAS» ASTURES

Para hoy, día 29, a las ocho y media de la noche, tienen convocada los progresistas a su asamblea general en el Centro Castellano, en Monte y Egido, aunque los progresistas no necesitan exponer a la opinión de los socios del Centro Asturiano su ideología y propósitos, porque son por demás conocidos de todos, el Comité Ejecutivo del Partido quiere exponer a los afiliados al mismo y a sus simpatizadores la labor de alteza de miras y en busca del bien del Centro Asturiano que el mismo ha realizado.

Y quiere también que los afiliados al Partido puedan exponer sus puntos de vista sobre la actuación futura del mismo y criticar la actuación pasada, para que la crítica pueda depurar ambas. Los progresistas no necesitan exponer en manifiestos sus propósitos a la opinión del Centro Asturiano, porque no les gusta prometer lo que no se pueda cumplir, ni tampoco tiene que exhibirse ante dicha opinión como medio de elevar nulidades. Ni es partido nuevo, ni se ha alimentado nunca de vanas promesas.

LOS DE «CURROS-ENRIQUEZ» POR VICTIMAS DE CAMAGUEY

Laboran sin descanso, los componentes de tan prestigiosa sociedad en la organización del baile que el sábado 3 celebrarán en su regio salón Santos Suárez y Dolores, a beneficio de las víctimas del ciclón de Camagüey. A ese fin se reunieron en junta General extraordinaria para dar cuenta de todo lo actuado, así como ultimar detalles para tan magno baile, y entre otras cosas acordaron cobrar 40 centavos por la entrada, contratar tres conjuntos de tanto mérito artístico, como son Neno González, con su orquesta admirable, acompañado de la gran cantante Paulina Alvarez; Jazz Band Rebollar y Septeto «Habana» que harán las delicias de los amantes del baile. Se nombraron comisiones en todos los barrios de la ciudad para reparto de carteles y entradas, las cuales están dando una muestra de actividad digna de toda loa, pues a esta fecha han inundado toda la capital de anuncios, así como de entradas. Asimismo se nombraron otras comisiones para colocar en todos los ómnibus carteles, anunciando tan caritativo baile. El Comité de Damas que preside la bellísima señorita Concha Fernández, conjunto nutrido de señoras y señoritas de alma piadosa labora también con una notabilidad, que tan sólo puede concebirse en un corazón de mujer ante la desgracia.

Sociedades Españolas

LA VERBENA EN DEPENDIENTES SERA PRECIOSA

Se celebra el próximo sábado y bulle encantador entusiasmo para asistir toda la juventud

Se acorta la distancia que nos separa de la noche del 3 de Diciembre escogido por los jóvenes de Recreo para celebrar en el palacio de la Asociación de Dependientes la gran fiesta que venimos comentando. «Noche Invernal» es el nombre de la verbena en organización, en la que se dará cita toda la Habana bailadora, al conjuro de lo que significan las fiestas bailables de Dependientes(de histórica y brillante fama.

Ayer nos decía el señor Ricardo Villalonga, Presidente de la Sección de Recreo, que en esta oportunidad su Sección echaría el resto, como vulgarmente se dice, para finalizar el año con otro gran acto social: el baile del 31 de Diciembre.

Ya sometieron los conjuntos contratados el programa de bailables a la Comisión de Orquestas. Lo constituyen los bailables más en boga, y más estimados. Seis orquestas trabajarán la noche del 3 de Diciembre en Dependientes. Son las siguientes: Antonio María Romeu, Belisario López, Aniceto Díaz, Septeto Nacional, Sonora Matancera y el jazz band de los hermanos Martínez. Cualquiera de estos conjuntos merece aplausos Están integrados por profesionales de renombre y verdadera valía.

El Centro de Dependientes será la noche del 3 un jardín de invierno. A tono con el carácter de la fiesta y su denominación. «Noche Invernal», noche de gran festival, de alegría y diversión distinguida y amable.

La entrada se ha fijado en cincuenta centavos. O lo que es lo mismo: un gran palacio, siete orquestas, una verbena magna por cincuenta centavos.

Comenzará a las nueve de la noche. Terminará a las cuatro de la mañana.

Operaciones.

El reputado cirujano doctor Roberto Chomat intervino en dos casos interesantes y difíciles, operando de quistes internos a dos asociados.

El distinguido y laborioso doctor Juan Agulló realizó brillantemente una operación de Litroticia.

Movimiento de enfermos.

Había ayer en la Quinta de Dependientes 511 socios hospitalizados; 25 asociadas, 2 pensionistas y 127 recluídos en Munuera. Total: 665.

ENFERMA DISTINGUIDA

En el pabellón «Inclán», de la casa de salud «Covadonga», se encuentra recluída la gentil y graciosa señorita Pilar Cuervo, hija de nuestro estimado amigo el señor Jesús Cuervo.

Sus numerosas amistades frecuentan dicho lugar demostrándole así el aprecio y cariño que le profesan.

Nos alegraremos que pronto regrese a su hogar la señorita Cuervo, restablecida de su dolencia.

BUEN GOBIERNO Y DEFENSA SOCIAL DE A. DEPENDIENTES

Las Agrupaciones de Buen Gobierno y Defensa Social formada por asociados de la Asociación de Dependientes del Comercio se han unido para trabajar conjuntamente la Candidatura del señor Enrique Elízaga para la Presidencia de dicha Institución.

Se ha formado una Comisión de ambas agrupaciones para que asesorados por los prestigiosos asociados señores Eudaldo Romagosa, Salvador Soler y otros presenten un cuerpo de Vocales en la candidatura que llevará el señor Elízaga para que responda al ideal de ambas agrupaciones. Se tratará de llevar la mayor representación del comercio y de hombres de reconocido amor social. El manifiesto y programa que presentarán a la masa social de esa Institución ya está redactado, faltando la aprobación del Sr. Elízaga.

El Comité defensor de esa candidatura viene recibiendo numerosas adhesiones, muy principalmente de asociados antiguos que identificados por la labor desarrollada por el señor Elízaga en los pocos meses que estuvo al frente de la Asociación, sienten la necesidad de que ocupe dicho cargo por un período que sea lo suficiente para que se solucionen todos los problemas que hoy la afectan, tanto en el orden económico como en el social. Dicho Comité tiene expresivas cartas que no damos a la publicidad por falta de espacio.

EL GRAN BAILE EN EL CENTRO CASTELLANO

Los Muchachos de la Sección de Recreo y Adorno del Centro Castellano que preside el señor Francisco Canseco, están llenos de entusiasmo en vista del embullo que existe para la fiesta bailable, titulada «Un Baile Popular», que se celebrará el día 3 de diciembre en todos los salones del Palacio Villalba.

Todo contribuye a que esa noche se vea el centro social colmado de público ansioso de buen baile pues son magníficas las orquestas que tendrán a su cargo este programa.

Armando Valdespí, Momtmathre, y Septeto Cubano 1927, son ya bien conocidas en la Habana y el público sabe hasta dónde llega su cumplimiento y su admirable orquestación.

Un gran número de damas asiduas concurrentes a los bailes del Centro Castellano se han ofrecido espontáneamente a prestar su gentil concurso a esta fiesta y para ello se reunen todos los días en sesión a donde aportan grandes iniciativas y originales proyectos que se llevarán a efecto la noche del nombrado «Baile Popular».

JUNTAS DIRECTIVAS

AGRUPACION ARTISTICA GALLEGA: Celebrará junta directiva hoy, día 29 del actual, a las ocho y media de la noche, en el local social.

CENTRO ASTURIANO: Su junta directiva celebrará sesión ordinaria hoy, día 29 del actual, a las ocho y media de la noche.

AGRUPACION CASTROPOL: Celebrará junta directiva mañana, día 30 del actual, a las ocho y media de la noche, en el Centro Asturiano.

HIJOS DE CABRANES: celebrará Junta General en segunda ceonvocatoria hoy, día 29, a las ocho y media de la noche, en el Centro Asturiano.

LA VOZ DE LAS DELEGACIONES CENTRO ASTUR

Y la elegante matinee en beneficio de los damnificados por el temporal en Camagüey

Cooperando a la labor que llevó a cabo la Sección de Propaganda del Centro Asturiano con motivo del ciclón que azotara recientemente a Santa Cruz del Sur, el delegado del Centro Asturiano en Jatibonico ha reunido a todas las sociedades locales para llevar a cabo una colecta a fin de ayudar a los que sufren las consecuencias del meteoro.

Esta es la labor que ha realizado la Sección de Propaganda que en todos los momentos se ve secundada por sus delegaciones a fin de llevar a cabo las obras grandes y de beneficencia.

Los perjudicados recibirán de Jatibonico no la dádiva generosa que se da al mendigo, sino la ofrenda de los hermanos que sintiendo sus desgracias acuden en su ayuda para enjugar sus lágrimas y para atenuar en lo posible el sufrimiento de los que todo lo han perdido.

Esta reunión en Jatibonico demuestra lo al tanto que se encuentra de los asuntos del Centro el señor delegado en dicho pueblo.

POR EL CAMAGUEY

Una matinée bailable se anuncia para el domingo próximo con el loable propósito de recaudar fondos para los damnificados en el ciclón de Santa Cruz del Sur y de Camagüey en los espléndidos salones del Centro Asturiano de la Habana.

Las orquestas de Belisario López, Diplomáticos de Pego, Marcelino González, Manolo Barba y el Sexteto Cuba de Coliseo, son los conjuntos musicales que tienen a su cargo la interpretación del programa bailable de esta fiesta que, altruista, es también un éxito más de los muchachos de la Sección de Recreo y Adorno.

El precio de la entrada será de cuarenta centavos por el billete de la guardarropía.

LOGICA Y CIVICA EN EL PLANTEL CERVANTES.

La importante asignatura Lógica y Cívica son explicadas por el reputado profesor doctor Pérez Cabrera, Catedrático del Instituto de la Habana y autor de valiosas obras de texto.

Es sobradamente conocida de todos los alumnos del Instituto la personalidad del Dr. Pérez Cabrera. Maestro de corazón, enseña con entusiasmo, el que sabe transmitir a sus discípulos. En el Centro Castellano, como en todas partes, este culto profesor se ha ganado muchas simpatías por parte de los alumnos y las familias.

En los exámenes parciales que ha verificado recientemente, se puso de manifiesto la sólida preparación del alumnado, el cual está animado del más fervoroso amor al estudio de estas disciplinas.

La dirección del instituto «Cervantes» se muestra en extremo satisfecha de la actuación y admirable cumplimiento del cuerpo de profesores. La enseñanza del bachillerato en el Centro Castellano ha constituído un éxito más para la prestigiosa institución castellana. Aumenta todos los días el número de matriculados, contribuyendo a este auge creciente, de manera principal, los excelentes informes que dan los actuales alumnos a quienes se acercan a ellos con el fin de preguntarles sus impresiones acerca de la labor del «Instituto Cervantes».

NECROLOGIA

En la madrugada de ayer, día 28, dejó de existir en esta capital la señora Magdalena Calcines de Tertrou, madre política del señor Juan B. López García, empleado de la Secretaría General de la Asociación Canaria.

El sepelio se verificará en la mañana de hoy, partiendo el fúnebre cortejo de la casa sita en Zaragoza No 17, en el Cerro.

Con tan triste motivo enviamos por este medio la expresión de nuestro sentido pésame a la distinguida familia de la finada y especialmente a nuestro amigo señor López García, perteneciente a la colectividad canaria.

MATINEE DE JUVENTUD ESPAÑOLA REPUBLICANA

El próximo domingo día 4 celebrará esta simpática sociedad una matinée bailable en los salones de la Artística Gallega, en Zulueta número 46, altos.

Según informes de la comisión organizadora, será una de las mejores fiestas de la temporada invernal; un gran número de señoritas solicitaron invitaciones para concurrir a dicha fiesta.

La «Boston-Jazz» y un sexteto amenizarán el baile de una y media a seis y media. Provéase de la invitación pues es requisito indispensable para poder tener acceso al salón.

LOS SERVICIOS DE LOS SOCIOS EN LA BALEAR

El número de intervenciones clínicas y quirúrgicas ha satisfecho a socios y socias

Según nota que hemos recibido del señor Director de la casa de salud «La Balear», durante la pasada semana, en dicho establecimiento se ha prestado un excelente e inmejorable servicio a los asociados que lo han necesitado.

Se han realizado las siguientes operaciones: 12 de apendiceptomía, dos de hernia extrangulada, 3 de extirpación de quistes de los ovarios y otras. Estas operaciones han sido realizadas por el eminente cirujano doctor José García Ríos, encontrándose las operadas y operados en vías de un completo restablecimiento.

En la sala de partos, a cargo del doctor José Barrena, se han registrado, durante la semana quince nacimientos; encontrándose todos los enfermos de esa sala muy agradecidos por los solícitos cuidados que reciben del mencionado doctor.

Han sido consultados infinidad de socios y asociadas en los consultorios del local social, sito en Reina número 124, esquina a Chávez y en los gabinetes de los facultativos que prestan servicio en esta Sociedad.

Debido a encontrarse enfermo el especialista de garganta, nariz y oídos, doctor Manuel Tejerizo, los asociados que necesiten los servicios del mismo, mientras esté enfermo el citado doctor, pueden concurrir al consultorio del doctor Rodríguez Cuéllar, sito en Trocadero número 55, esquina a Amistad, donde atenderá a los asociados de este Centro, de 5 a 6 los martes, jueves y sábados.

El doctor Daniel Milanés del Pozo, en los tres días a la semana que dá consulta en el consultorio del local social, consultó a trescientas asociadas, cincuenta hombres y veinticinco niños. Los enfermos que tiene bajo su asistencia en uno de los espléndidos pabellones de la casa de salud «La Balear», están complacidísimos del merecido doctor por el acierto en todas sus indicaciones y cada uno de ellos es un incansable propagandista de las bondades de esta Institución. Según nos informa la asociada Josefina Espinosa, vecina del Edificio Aspuru, fué asistida en la casa de salud «La Balear», por el doctor Milanés del Pozo y desea hacer constar que recibió en la misma esmeradísima asistencia. También hace mención a la comida que se sirve en la misma que es excelente, no teniendo más que frases de agradecimiento para todo el personal de esa casa de salud.

La asociada Francisca Verdera, vecina de Calixto García No. 35, en Regla, hace constar que debe la salud de su hijito Luis, al buen servicio médico que se presta en esa Sociedad.

El día quince de los corrientes, a las dos de la mañana estuvo su mencionado hijo muy grave y debe la salud que hoy goza al doctor José Antonio Tabares que acudió al cuarto de hora de haberse solicitado sus servicios. Hace elogios de la prontitud con que se efectuaron los análisis que ordenó el Dr. Tabares.

GRAN MOVIMIENTO SOCIAL EN LAS «HIJAS DE GALICIA»

Con gran éxito vienen actuando los cirujanos de «Hijas de Galicia», la prestigiosa Sociedad de asistencia sanitaria a la mujer y al niño, que a diario ve aumentar sus listas sociales, estribando ese aumento continuado en la magnífica asistencia que reciben las asociadas en su admirable Casa de Salud.

De esos éxitos a que aludimos, hay que destacar dos difíciles operaciones de bocio practicadas por los doctores Carlos de Valle y Emilio García Tuduri, el primero a la asociada Rosa Rodríguez, y el segundo, a la también asociada Consuelo Polo, obteniendo en ambos casos un resultado admirable que pone de manifiesto su capacidad y su competencia profesional.

Esas dos intervenciones quirúrgicas tuvieron efecto el mismo día y si rápida y radical fué la convalecencia de la operada por el doctor Valle, radical y rápida fué también la que operó el doctor Tuduri, por lo que nos complacemos en enviar a ambos eminentes cirujanos nuestra sincera felicitación.

JUNTA DIRECTIVA

En la noche de hoy celebrará junta reglamentaria de carácter ordinario la Directiva de la Sociedad «Hijas de Galicia», acto que está señalado para las ocho y media en los salones del Centro Gallego.

JUNTA GENERAL DE PRESUPUESTOS

Mañana, miércoles, tendrá lugar la Junta General de Hijas de Galicia en la que se dará a conocer y será discutido y aprobado el proyecto de presupuestos confeccionado por la Directiva para que rija durante el próximo año de 1933.

La junta se celebrará en los salones del Centro Gallego y dará comienzo a las ocho y media de la noche.

«CONCEPCION ARENAL»

En la noche de hoy, martes, en los salones del Centro Gallego, habrá de reunirse la Junta Directiva de la prestigiosa sociedad estudiantil Concepción Arenal.

Se tratarán distintos asuntos de trámite reglamentario, así como los Informes de las Secciones y de los Departamentos de Contaduría y Tesorería.

Existen varios festivales en preparación, de los cuales habrá de ocuparse en la sesión de esta noche, según nos informa el diligente Secretario, señor Angel Ibarra.

Para el domingo 11 del próximo Diciembre, está señalada la fiesta religiosa, que anualmente celebra la Sociedad, en honor de su patrona, cuyo glorioso nombre lleva por título esta Asociación.

M.E.C.D. 2016

INFORMACION CATOLICA

BENEFICIO EN FAVOR DE LOS NIÑOS POBRES DE SAN ANTONIO, SAN FRANCISCO

Iglesia de San Francisco, por Aguiar 87, o por Cuba y Amargura.

El domingo 11, a las 4 p. m.

El Ropero de San Antonio hará como en años anteriores un gran reparto a los niños pobres de los Catecismos. Más de 2000 niños serán socorridos. Todas las almas caritativas deben compadecerse de estos niños.

Asistiendo al beneficio del día 11 en San Francisco, harán una obra hermosa de caridad.

El programa es original e interesante:

1.—Juguete «Los apuros de un fotógrafo» por la Compañía »Fratre Francesco».
2.—Imitaciones por el doctor Gaspar Betancourt.
3.—Números de violín por el Maestro J. Valls.
4.—«Los cocineros» por el cuadro infantil de la señorita Rosa Vázquez.
5.—Recitaciones por la señorita Carmita Raviña.
6.—Números de canto por la señorita Celia Navarro acompañada al piano por el señor Luis Borbolla.
7.—«El Hueso». Conferencia en broma por el joven Sr. Walfrido Aparicio Bellever.
8.—«La Caja de Juguetes», original de la señorita Teté Campos Julián por un coro de niñas dirigidas por la autora.

NOTA: Estos sin insinuación de ninguna especie, suplicaron que la mitad de lo que produzca el beneficio se destine al alivio de los niños huérfanos del Ciclón de Camagey.

Los organizadores del beneficio aceptaron la súplica de estos pobrecitos niños, elogiando su desprendimiento, siendo como ellos son muy pobres y muchos de ellos huérfanos.

LA MILAGROSA, SANATORIO DE CATOLICAS CUBANAS, AGRADECIDO AL Dr. ROMERO

Habana, 24 de noviembre de 1932.
Dr. Emilio Romero.
Presente.

Respetable doctor: En nombre de la Directiva de esta Asociación, tengo el gusto de manifestarle la satisfacción con que le hemos visto desempeñar el cargo de director interino de nuestro Sanatorio «La Milagrosa», en ausencia del doctor José Antonio Presno.

Las numerosas operaciones, algunas de extraordinario riesgo y singular gravedad, realizadas en este tiempo, lo justifican ante la confianza de nuestras socias, como hábil y experto cirujano, detalle que si para nosotras no es una sorpresa, nos satisface grandemente el reconocerlo una vez más y hacerlo público en acto de justicia.

Muy atentamente, **María Teresa Huertas**, Secretaria general.

SOLEMNE NOVENARIO A LA INMACULADA EN EL COLEGIO EUCARISTICO

Las Madres Eucarísticas que dirigen el Colegio de su nombre en la calle 17 y H, en el Vedado, Preparanse a celebrar un solemne novenario en honor de la Inmaculada, desde el día 29 del corriente al 8 del próximo.

Todos los días, a las ocho, exposición y misa.

A las cuatro, rosario, ejercicio, cánticos, bendición y reserva.

El día 8, la misa será solemne a las nueve a. m., con sermón.

Se invita a los fieles.

ACTOS CATOLICOS QUE SE ANUNCIAN PARA MAÑANA

En la Iglesia del Cristo.

Se halla de manifiesto el Jubileo Circular, celebrándose sus cultos conjuntamente con los de Santa Rita en preparación a la Natividad del Señor.

A las ocho a. m. la exposición, Misa y ejercicio de la novena de Santa Rita.

A las nueve a. m. Misa y ejercicio de la expresada novena.

A las cinco y media p. m., Santo Rosario, novena de Santa Rita, sermón y reserva del Circular.

A las ocho y media p. m. Rosario, novena, sermón, exposición y reserva.

Se advierte a los fieles, que el jueves y viernes del Circular, habrá sermón en los ejercicios de la tarde.

El viernes por la mañana, comunión general reparadora a las siete y media a. m., especialmente por ser primer viernes de mes.

NOVENA A LA MILAGROSA

En la Capilla de Santos Suárez y Paz de los Padres Paúles, solemne novenario a las ocho de la noche en honor de la Milagrosa.

Jueves, viernes y sábado, habrá sermón.

El sábado gran Salve. Y el domingo solemnísima función.

EN LA IGLESIA DE REINA

A las ocho a. m. rezo de la novena a la Inmaculada Concepción y Misa armonizada.

Se ruega la asistencia a las Hijas de María, a las cuales se recuerda que el sábado día tres del actual, celebra sus días el Director de la Congregación R. P. Francisco Javier Asencio, S. J., celebrando la Congregación Misa de Comunión general, a las ocho a. m. la cual será armonizada por el coro de las Hijas de María.

La Presidenta señorita Araceli Martínez, espera que todas las asociadas concurran a orar por la felicidad temporal y eterna del amadísimo Director

NOVENA A LA INMACULADA EN SAN FRANCISCO

Con el Santísimo expuesto. Comenzó el día 29.

Cultos: 8 a. m. misa cantada y novena. 5 p. m. exposición, rosario, novena y sermón.

Los días 2, 4, 6 y 8, la misa cantada será a las nueve.

El día ocho, gran festividad. La comunidad franciscana invita a la V. O. T. de San Francisco, a la Cofradía de la V. de la Caridad y demás Asociaciones del templo. Después de la misa de nueve habrá procesión.

PREDICADORES Y TEMAS

Día 30. María en su Nacimiento. P. Aranguren.

Día 1 de diciembre María en el templo P. Guardián.

Día 2. María en la Anunciación P. Sarasola.

Día 3. María en la Visitación. P. Comisario.

Día 4. María en las Bodas de Caná. P. Guardián.

Día 5. María en la Pasión. P. Justo.

Día 6. María en la Resurrección de Jesús. P. Iñurrieta.

Día 7. María en su Asunción al Cielo P. Aldaz.

Día 8. Panegírico de la fiesta P. Aranguren.

EN LOS REDENTORISTAS

Concluye el mes en sufragio de las benditas almas.

Los ejercicios a las cinco y media de la tarde.

EL APOSTOLADO DE LA ORACION DEL ANGEL Y MONSEÑOR ABASCAL

La señorita Amelia Belline, Presidenta del Apostolado de la Oración del Santo Angel, nos suplica hagamos saber a los Celadores y socios del mismo, que el sábado tres del actual, celebrará el Apostolado, Misa de comunión general en honor del Director Monseñor Francisco Javier Abascal, a las siete y media a. m. como homenaje en sus días.

El Apóstol se complace en invitar a las Asociaciones de esta Iglesia y a los feligreses de la Parroquia del Santo Angel, que rige con general beneplácito, Monseñor Abascal hace 26 años.

PRIMER VIERNES DE MES

Recordamos a los fieles en general y de un modo especial a los celadores y socios del Apostolado de la Oración y de la Guardia de Honor de Jesús, que el próximo viernes, es día de comunión y adoración reparadora al Corazón de Jesús, por ser el primero del mes de diciembre.

DENUNCIA DE ROBO

José Díaz Govio, vecino de Luyanó 22, denunció a la policía que de la habitación que ocupa al fondo de dicha casa, le habían robado ropas y prendas por valor de 180 pesos, más 30 pesos en efectivo, haciendo entrega a la policía de un destornillador y una barreta que los autores dejaron abandonados en su domicilio.

EN ESPERA DEL REGRESO DE LA CERVEZA

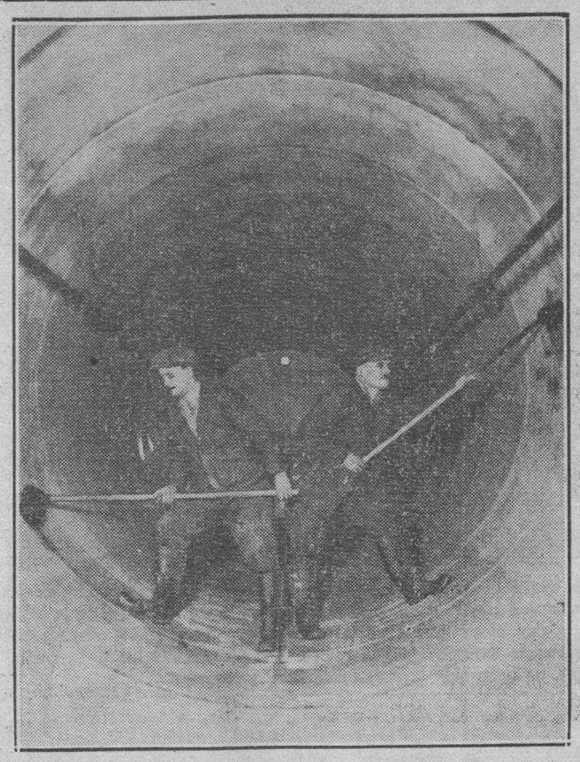

Ved la dulce y esperanzada sonrisa de estos dos obreros que, escobillones en ristre, están limpiando un tanque para cerveza con una capacidad para sesenta mil galones . .

Se diría que mientras realizan su reparadora labor entoñan una conmovedora canción al flúido ambarino, cuyo regreso espera impaciente el pueblo americano . . si ha de dar crédito a la promesa del Congreso, el cual ha empeñado su palabra de que muy pronto se podrá beber sin cortapisas, sin disimulos, sin eufemismos, sin hipocresías, cerveza, buena, legítima, hecha a base de alcohol puro de caña, lúpulo y malta

El tanque que presentamos está en New York y ha permanecido hasta ahora cubierto de polvo y telaraña . . Los obreros lo están puliendo con la ilusión de que no tardará mucho sin que se llene de laguer.

Si nos apuran mucho, diremos que desde hoy se les está haciendo la boca . . cerveza . .

¡Qué agua están bebiendo gracias a Volstead!

VIBORENAS

LA ORQUESTA ENSUEÑO EN SANTO DOMINGO

Hace unos días prometí a mis lectoras darles a conocer las impresiones del viaje que a la pintoresca República de Santo Domingo dieron las distinguidas, bellas y cultas señoritas que forman tan admirable conjunto artístico femenino.

Y hoy, habiendo vencido la natural modestia de su Directora Guillermina Foyo, puede cumplir lo ofrecido y habla Guillermina:

«Despues de un viaje por carretera un poco largo y peligroso . . llegamos a Santiago de Cuba donde estuvimos dos días esperando la salida del barco para Santo Domingo.

Nos despedimos de los santiagueros con una función en el teatro teniendo un ruidoso éxito, también ofrecimos una trasmisión por la simpática emisora C. M. K. A. que tuvo la atención de dedicarnos un hermoso cesto de flores.

El día trece salimos para Santo Domingo. Tuvimos un viaje delicioso, que según el Capitán ha sido el mejor de este año, y a pesar de todo tuvimos que sentir que varias de las muchachas se marearan.

De Santiago a Santo Domingo demoramos dos días y medio haciendo escala en Jamaica que nos gustó a todas por lo interesante que és, nos hizo el efecto que estábamos en un pedacito de Inglaterra. Estuvimos en Kingston la Capital, varias horas y quisimos llevarnos curiosidades de allí y pasamos muchísimos trabajos para adquirirlas porque nadie hablaba español y nosotras empleando un inglés bastante chapurreado llegamos a comprendernos: ¡llegó a ser una diversión la tal compra!

Llegamos a Santo Domingo el día 16. Antes de entrar el barco fué empavesado en honor de nosotras y llegando al puerto al pasar por la fortaleza tocamos el Himno Dominicano contestándonos en el muelle la Banda Municipal con el Cubano.

Estábamos emocionadísimas y cuando tocamos el Himno de aquella República las lágrimas nos corrían de la impresión tan grande que nos causó el grandioso recibimiento que nos hizo aquel pueblo.

Distinguidas personalidades del Gobierno fueron a recibirnos entre los cuales se encontraba también el señor Loinaz del Castillo, Ministro de Cuba en aquella. Cuando desembarcamos el pueblo nos ovacionó.

Nos hospedaron en una hermosa quinta a la orilla del mar.

Allí nos esperaba un grupo de señoras a quienes tuvimos el gusto de conocer y saludar.

Esa noche Florencio Menéndez, cubano, nos ofreció un banquete el cual fué presidido por el señor Loinaz del Castillo y el señor Max Enríquez Urena, Secretario de Relaciones Exteriores de Santo Domingo, el que pronunció un discurso elocuente contestándole en nombre de nosotras el señor Loinaz del Castillo, que después del banquete nos ofreció un baile en la Legación Cubana, donde pudimos conocer el alegre y simpático «merengue» típico baile de aquella República.

El día 23 el señor Amable A. Nadal presidente del Comité de Festejos pro natalicio y onomástico del Honorable señor Presidente de Santo Domingo nos invitó a un té bailable que le ofrecían al Presidente en el Country Club donde tocamos tres piezas en honor del il que encantado con la Orquesta nos llevó a su mesa haciendo un brindis de champán en nuestro honor.

Después nos pidió fuéramos a la mansión presidencial a darle una audición, lo que aceptamos en seguida.

El día 24 tocamos en el Unión Club por la noche en un baile que se dió en su honor, por la tarde de ese mismo día tocamos en la Casa España en un baile infantil dedicado al hijo del Presidente, donde también fuimos invitadas a su mesa.

El jefe del Estado Mayor, General Vázquez nos ofreció un banquete bailable al cual asistieron los principales oficiales del ejército entre los cuales se encontraba el comandante vallejo que nos invitó a contemplar la ciudad desde el aire en un avión piloteado por él mismo, viaje que nos causó gran placer a la par que un poco de susto.

El señor Florencio Menéndez nos llevó a Santiago de los Caballeros en la región del Cibao, invitadas a un baile por el Presidente del Senado. Aquel pueblo nos recordó a Santiago de Cuba, su vegetación es enorme y pudimos observar algunas costumbres españolas, admiramos la naturaleza en todo su esplendor y al día siguiente volvimos a la capital.

En una de las fiestas donde tocamos, el hijo del Presidente nos regaló unas medallas de oro grabadas dedicándolas a cada una de nosotras.

La víspera de nuestra partida tocamos en un parque, pues el pueblo estaba ávido de oirnos.

Fué un éxito colosal, habían más de diez mil personas oyéndonos y nos hicieron una ovación estruendosa.

La glorieta estaba llena de flores y en ella estaban con nosotras, el Secretario de Comunicaciones, el Alcalde y otras personalidades, fuimos muy aclamadas por el público, nunca habíamos experimentado tan gran emoción.

De la República Dominicana guardamos los más gratos recuerdos de nuestra vida, y es poco todo el elogio que hagamos de las atenciones con que nos trataron, el señor Florencio Menéndez, A. Amable Nadal, el señor Alcalde, el Secretario de Comunicaciones, todo el Ejército y las demás personas con quienes tratamos y principal y más que ninguno los honores del Honorable señor Presidente Rafael Trujillo

También a la colonia cubana de esa República y al señor Loinaz del Castillo que nos obsequió con un precioso gallardete dedicado a la Orquesta Ensueño y que tiene un lindo escudo cubano.

Estamos sumamente agradecidas al pueblo dominicano.

El día del onomástico del Honorable señor Presidente, le pedí la libertad de un preso cubano y la de los dominicanos políticos que el creyera oportuno libertar y le fué concedida.

Ya no nos quedan frases con que darle las gracias a los dominicanos y nunca se nos olvidará Santo Domingo. Sólo deseamos que se vea esa República engrandecida y llena de paz y felicidad.

Para terminar diré que hasta la tripulación del vapor «Presidente Machado» de la Naviera de Cuba, tuvo atenciones con nosotras.

El día 12 fué el santo de Estela (la drumista) (que fué el clow de la orquesta en Santo Domingo), y el capitán del barco quiso que lo celebráramos a bordo, obsequiando a la festejada con un hermoso cake, con helados y champán, pasamos un día muy bueno.

También le damos las gracias al capitán y demas oficiales como a todas las personas del barco que tuvieron muchos halagos para nosotras».

Debido a la bondad de Guillermina, puedo dar a conocer a mis lectoras sus impresiones, y las de sus compañeras, en el inolvidable, para ellas, viaje a la hermosa República Dominicana, que ha servido para demostrar lo mucho que valen nuestras gentilísimas mujercitas, y esta vez ha correspondido a esa valiosa agrupación artística femenina, complaciéndome cada día más de haber estado acertado al denominarla «Ensueño».

No había exagerado su triunfo, y ahora los bellos labios de Guillermina Foyo, mi muy admirada amiguita, así lo confirman.

Urbano del Castillo.

NOTICIAS DEL PUERTO

VISITO EL DR. AVERHOFF LA ADUANA

En la mañana de ayer visitó la Aduana de la Habana el doctor Octavio Averhoff, secretario interino de Hacienda, quien al abandonar el despacho del administrador, señor Joaquín de Oro, fué abordado por los repórtes.

El doctor Averhoff dijo que había ido solamente a hacer una visita a esa dependencia de la secretaría de Hacienda y al señor Oro, de quien era muy amigo.

Interrogado sobre le reajuste que se haría en la Aduana, dijo:

—En la Aduana, como en las demás dependencias del Estado se harán los reajustes indispensables y agregó, por la tarde se resolverá en el Consejo de Secretarios esa cuestión.

Por su parte, el señor Joaquín de Oro dijo a los periodistas que el personal de Aduana ha sido uno de los más mermados en otros reajustes, no sólo en el montante de plazas, sino en sus haberes y que precisamente ahora tiene que afrontar los trabajos inherentes a la recepción de los turistas que están llegando.

LOS QUE VIENEN EN EL «SANTA ROSA»

En el vapor americano «Santa Rosa», que arribará hoy en las primeras horas de la mañana, procedente de New York, y en su viaje inaugural, vienen Mrs. A. Parremore y Mrs. Louise Vallejo D-Eparan, esta última la única hija superviviente del general mexicano Guadalupe Vallejo, último gobernador mejicano en California y fundador del pueblo de Sonora, en Méjivo y perteneciéndola a la nobleza española; Mr. y Mrs. Edward T. Ford, presidente de la rama Panamá Mail Service de la Grace Line a que pertenece el «Santa Rosa» y sus gemelos «Santa Paula», «Santa Elisa» y «Santa Elena»; Miss Bárbara Cates, hija del presidente de la Phelps Dodge Cor.; Benjamín Clayton y señora, preeminente corredor de algodón en la Bolsa de New Orleans; W. E. Douglas y señora, un rico ciudadano de New York; doctor Edward R. Johnstone y señora, presidente de la Junta de Penales del Estado de New Jersey; Mrs. J. Safron y Mr. Richard Weinstein, familiares del señor Weinstein, jefe ejecutivo de la Columbia Pictures Co.; Howard Mose, profesor de Arquitectura de la Universidad de California; Salvador Mudgen y señora, distinguidas personas de El Salvador; Mr. J. H. Baker y familia, preeminentes de Baltimore; Samuel M. Fisher y señora, propietario de la Fisher Bed Springs Co.; F. G. Clement, esposa del agente de la Grace Line en Chicago; E. R. Winder, del Canadian Bank of Commerce; el droguista G. N. Worthington, el cirujano de Vancouver doctor W. C. Prowd, Mr. y Mrs. Paul Fagan, relacionados con el magnate azucarero de Hawaii mister Fagan; el capitán retirado de la Grace Mckinnon y señora y otros muchos.

LOS QUE EMBARCARON

Por la ruta de la Florida y en el «Florida» embarcaron para los Estados Unidos Angel Martínez Martínez, Nicolai Orloff, Thomas Bannon y señora.

EL «ATLANTIDA»

Con diez pasajeros y carga general en tránsito llegó de New Orleans el vapor hondureño «Atlántida.»

Pasajeros de este buque fueron Frank Foster y señora, Olga de Loutzky y Daniel O. Brien.

EL «TOLOA»

También de New Orleans llegó el vapor americano «Toloa», que trajo carga general, 7 pasajeros para la Habana y conduce carga y 26 pasajeros para Cristóbal.

Llegaron por este vapor el abogado Sarl S. Salomon y señora, el ingeniero Thomas C. Couvillon y otros.

EL «PRESIDENTE WILSON»

Directo de New York, llegó el vapor americano «Presidente Wilson», que trajo carga general, 5 pasajeros para la Habana y conduce 24 en tránsito.

Para la Habana llegaron Bernardo Bara y señora, que son los padres de la artista cinematográfica de ese apellido, los Marqueses de Tiedra, el ingeniero Wili Byrne y señora y otros.

Entre los pasajeros en tránsito viajan la señora Genieveve Cline, juez de una corte de menores y mujeres en su país.

Lleva este barco catorce chinos que van a su país.

CORTESIAS DE ESTILO

Se han concedido las siguientes cortesías de estilo: para el señor S. A. Stadelr, familiar del Ministro de Bélgica en Cuba, quien llegará en el vapor «Sierra Ventana» y para George H. Wintrs, vicecónsul americano que llegará el día 5 de diciembre en el «Calamares.»

BARCOS DE CARGA

Han llegado los siguientes barcos de carga: el inglés «Barón Elitrank», de New Port News, en lastre; el ferry Seatrain Havana», de New York.

SEGUNDA COMISIONADA

En el «Toloa» ha llegado Mrs. Kathleen Moresworth, asistente del Comisionado Comercial de los Estados Unidos en la Habana y a quien se dispensaron cortesías de estilo.

EL «SIERRA CORDOBA» EN VIGO

Según radiograma recibido por los señores A. C. Fabricius, agentes generales del Lloyd Norte Alemán en la Habana, se sabe que el vapor correo alemán «Sierra Córdoba», que salió de la Habana llevando gran número de pasajeros llegó ayer felizmente a Vigo.

TRES BARCOS DE NUEVA YORK

Tres serán los barcos que procedentes de Nueva York llegarán en la mañana de hoy a nuestro puerto el «Morro Castle», de la Ward Line, que trae carga general, 63 pasajeros para la Habana y conduce carga y 25 pasajeros para Progreso y Veracruz; el «Virginia», de la Panamá Pacific, que trae 43 pasajeros para la Habana y conduce 179 pasajeros y carga para San Francisco y Los Angeles y el «Santa Rosa», de la Grace Line, en viaje inaugural, con 250 pasajeros en su mayor parte excursionistas y huéspedes de la Compañía.

EL «PRESIDENT HOOVER»

Este vapor de la Dollar Line llegará también por la mañana procedente de San Francisco de California, con carga y pasajeros para la Habana y tránsito para New York.

El «Presidente Hoover» trae para la Habana un total de 11223 toneladas de carga para la Habana y entre ella importante partida de tejidos de fabricación japonesa.

QUINCE MIL SACOS DE CEBOLLAS

También trae este barco para la Habana 15 mil sacos de cebollas de San Francisco de California.

—Entre los pasajeros que llegan en este vapor figura Mrs. W. Taylor, esposa del administrador del Hotel Nacional.

JUAN PEDRO BARO

Por el turbo eléctrico «Morro Castle», que llegará hoy de New York vienen el señor Juan Pedro Baró, capitán Ricardo Alfaro y señora, señorita H. Scull, C. Barnea Sealey, Hon y señora Syomid Zinninnt Nerdinger, encargado de Negocios de Polonia en México, James A. Saxe, M. E. La Mojnotagne, W. E. Andrew y señora, Miss C. Freyre de Andrade, Daniel Bacardí y otros.

LOS QUE VAN A MEXICO

En el «Morro Castle» embarcaron para Veracruz John D. M. Holmes, administrador de los ferrocarriles mexicano; Berta Royes y los capitanes de la policía de New York Joseph de Martine, Jefe de la Policía Secreta y John A. Golden.

SALIDAS DE AYER

Ayer salieron el Seatrain Havana», para N. Orleans; el «Florida», para Key West; el «Estrada Palma», para Key West; el «Veragua», para Cristóbal; el «President Wilson», para San Francisco; el «Toloa», para Cristóbal.

EL «CUBA»

El vapor americano «Cuba» llegó anoche de Tampa y Key West con 70 pasajeros.

LOS CORREOS ESPAÑOLES

Los señores García y Díaz, consignatarios de la Trasatlántica Española en la Habana han recibido noticias de que ayer llegó a Vigo el trasatlántico «Cristóbal Colón» y que también ayer salió de la Coruña para nuestro puerto el «Habana», con carga y pasajeros.

—El vapor «Riger», de la Compañía Sudamericana, llegará hoy de New York y seguirá mañana para Buenos Aires y Montevideo, con productos cubanos.

Empresa Naviera de Cuba

Apartado No. 2490, Dirección Telegráfica: EMPRENAVE
Claves en uso: A. B. C., 4a. y 5a.
Edición Western Union Walkins and Apedix
SAN PEDRO No. 6.—HABANA

TELEFONOS: A-6236. Pasajes y Fletes: A-5315. Información general: A-4720 Departamento de Tráfico: A-8963. Almacén.

A-5024: Segundo Espigón de Paula: M-2680: Tercer Espigón de Paula

NOTA.—Las escalas de Port-Au-Price, Aux-Cayes (Haití), San Pedro de Macoris R. D. Aguadilla Mayaguez y Ponce P. R. Kingston (Jamaica), son eventuales, esto es, se harán cuando el pasaje o la carga lo amerite.

VAPORES EN SERVICIO: Presidente Machado; Baracoa, Cienfuegos, Eusebio Coterillo, Gibara, Guantánamo, Habana, Joaquín Godoy, Julián Alonso, La Fe, Las Villas, Manzanillo, Rápido, Santiago de Cuba y Camagüey

PUERTOS DE ESCALA: COSTA NORTE. — Puerto Tarafa, Nuevitas, Manatí, (Victoria de las Tunas), Puerto Padre, (Chaparra) Gibara, (Holguín), (Velasco Bocas), Vita, Banes Nipe, Mayarí, Antilla, Preston, Sagua de Tánamo (Cayo Mambí), Baracoa, Guantánamo. (Boquerón y El Deseo) y Santiago de Cuba.

COSTA SUR.—Cienfuegos, Casilda Tunas de Zaza, Santa Cruz del Sur, Manopla, Guayabal, Manzanillo, Campechuela, Media Luna Niquero, Ensenada de Mora y Santiago de Cuba

COSTA NORTE de VUELTA ABAJO.— Bahía Honda, Río Bermejas, Puerto Esperanza, Santa Lucía, (Minas de Matahambre), Río del Medio, Dimas, Arroyo de Mantua y La Fe.

REPUBLICA DE HAITI. — Port-Au-Prince, Aux Cayes.
REPUBLICA DOMINICANA. — Santo Domingo, San Pedro de Macoris y Puerto Tarafa.

PUERTO RICO.— San Juan, Aguadilla, Mayagüez y Ponce.
JAMAICA.— Kingston.

Compañía Trasatlántica Española

Servicio de Vapores Correos
PARA CANARIAS
El Trasatlántico
MARQUES DE COMILLAS"
Saldrá de la Habana el 9 de diciembre
Para:
LAS PALMAS, Gran Canaria
—vía Centro América—

El Trasatlántico
"HABANA"
Saldrá de la Habana el 16 de diciembre
Para:
VIGO, CORUÑA, GIJON, SANTANDER y BILBAO
—vía New York—
PARA VERACRUZ
Vapor "HABANA" diciembre 9

El Trasatlántico
"MAGALLANES"
Saldrá de la Habana el 23 de diciembre
Para
CADIZ Y BARCELONA
—vía New York—

GARCIA & DIAZ Ltda.
AGENTES GENERALES
Palacio de la Lonja — Teléfonos: M-6911 y M-6912
Dirección Telegráfica: "AMGARDIAZ" — Habana

WARD LINE

Los célebres vapores turboeléctricos "MORRO CASTLE" "ORIENTE"
Los vapores populares "ORIZABA" "SIBONEY"

Los vapores más veloces, mejores y más lujosos que hacen el servicio de pasajeros durante todo el año! Los bajos precios de pasaje comprenden camarote de primera clase y todas las comidas. Los viajes marítimos en su forma más encantadora — económica, veloz y cómoda.

a **NUEVA YORK**
$75 DE IDA $110 IDA y VUELTA
Dos salidas cada semana
los Martes y Sábados

a la **CIUDAD DE MEXICO**
$65 DE IDA $115 IDA y VUELTA
a PROGRESO $50, ida, $95 ida y vuelta
a VERACRUZ $55, ida, $105 ida y vuelta
Salidas todos los Martes

Para mas informes, para reservar pasaje o comprar billetes dirigirse a la Oficina de Pasajeros y Boletos de la Línea Ward
EDIFICIO CENTRO ASTURIANO (Esquina de la Calle Obispo y Parque Central)
Teléfonos: A-6154 y M-7776

UNITED FRUIT COMPANY
LA GRAN FLOTA BLANCA. SERVICIO DE VAPORES

VAPOR	SALE DE	FECHA	LLEGA A	FECHA
QUIRIGUA	NEW YORK	DIC 1	HABANA	DIC 4
CALAMARES	HABANA	DIC 1	NEW YORK	DIC 5
TOLOA	NEW ORLEANS	NOV 26	HABANA	NOV 28
TURRIALBA	NEW ORLEANS	NOV 30	HABANA	DIC 2
ATENAS	HABANA	DIC 2	NEW ORLEANS	DIC 5

PRECIOS DE PASAJE
Ida y vuelta .. $ 75.00
Entre Habana y New York .. $ 75.00
Ida y vuelta .. $110.00
Entre Habana y New Orleans. $ 45.00

Salidas regulares de la Habana a Jamaica Cristobal, Costa Rica y Panama, conectando con todos los Puertos Occidentales y Orientales de Centro y Sud América
TODAS LAS SALIDAS SUJETAS A CAMBIO SIN PREVIO AVISO.
OFICINA GENERAL: Muelle de Sta. Clara Telf M- 6875 Oficina de Pasajes: Prado 110-A. Tel. M-8268

LLOYD NORTE ALEMAN

¡Noche Buena en Europa!
El coloso de los mares
"COLUMBUS" (46.000 t.d.)
saldrá de la Habana para New York el día 13 de Diciembre
haciendo CONEXION INMEDIATA SIN GASTOS DE TRASBORDO CON EL GIGANTESCO VAPOR "BREMEN"
QUE SALDRA DE NEW YORK EL DIA 15 DE DICIEMBRE (MEDIANOCHE) llegando a Cherbourg y Southampton en Diciembre 21 (A. M.) y a BREMEN en Diciembre 22, con rápidas comunicaciones para todas partes del Continente, como España, Italia, Austria, países del Este de Europa y Escandinavia
Aproveche esta oportunidad
¡¡EN OCHO DIAS A EUROPA!!
Para informes:
A. C. FABRICIUS & Co., S.A.
AGENTES GENERALES
Pasajes OBISPO 28 A-3455 — Fletes OFICIOS 18 M- 8082 M-3951

Compañía Trasatlántica Francesa

Línea Francesa - French Line
VAPORES CORREOS
Próxima Salida Para EUROPA
El Nuevo
"LAFAYETTE"
Saldrá de la Habana
El 1o. de Enero de 1933 a las 12 m.
Para el HAVRE (vía New York)
Con un día de estancia en NEW YORK
Llegará al HAVRE el 12 de Enero
Admite CARGA y PASAJE para el HAVRE
Línea de NEW YORK al HAVRE y PLYMOUTH por los lujosos y rápidos trasatlánticos franceses:
ILE DE FRANCE — PARIS — CHAMPLAIN
LAFAYETTE — DE GRASSE — ROCHAMBEAU
Para más informes dirigirse a:
ERNEST GAYE
O-REILLY No. 9 APARTADO 1090 — TELEFONO: A-1476 HABANA

PANAMA PACIFIC LINE

BUQUES TURBO-ELECTRICOS DE 33,500 Toneladas
PROXIMAS SALIDAS:
"VIRGINIA" para San Francisco
vía Panamá Noviembre 29.
"PENNSYLVANIA" para NEW YORK
Diciembre 2.
En la magnífica clase de turista a NEW YORK
$75.00 IDA Y VUELTA.
Agentes:
THE WEST INDIES SHIPPING & TRADING Co.
Wm. H. Smith. Presidente.
Obispo 75. Teléfono: A-7322.

M.E.C.D. 2016

NUMEROSOS DONATIVOS RECIBIDOS POR VARIOS COMITES DE AUXILIOS

Las distintas colectividades han hecho las oportunas remesas a las zonas afectadas por el ciclón. Brillante recaudación del festival organizado por Comunicaciones. Nota del Comité Central

Continúan todas las clases sociales del país dando ejemplo hermoso de su altruismo, acudiendo en socorro de aquellos hermanos afectados por el huracán

En nuestra Redacción seguimos recibiendo relaciones de donativos, que lo atestiguan así.

He aquí algunas de dichas listas:

Comité Central de Señoras. Auxiliar de la Comisión Nacional Pro-Damnificados por el ciclón, que preside la señora Ofelia R. de Herrera

Donativos recibidos en Noviembre 26: Alumnas del Colegio María Luisa Dolz: 70 vestidos; 12 pares de zapatos; 23 refajos; 6 pares calcetines; 23 pares de medias; 34 pantalones; 15 blusas; 6 pastillas de jabón; una kimona; 3 pañuelos; 6 casacas; 7 camisetas; 3 carteras señora; un par ligas; 2 ajustadores; una funda; 9 ropones; un calzoncillo; 2 abrigos; una tohalla; 2 camisones; un pijama, 3 faldas; 2 sobrecamas; 3 mantas; 5 flusesitos; 6 sweaters; 2 sayas; 7 chalecos; 6 corbatas; 3 sábanas; 8 camisas.

Doctor Ismael Ferrer: Jarabe de rábano; Gelofastrina; Hemoductil, 2 Colivacuna por vía oral (Clin y Kuba); Bactecoli_phaje; 2 cajas Phafostil (Ampolletas reconstituyentes); inyecciones de calcio; Lymolactil y Endocalcia; Jarabe Raibosa (Asma); 2 cajas Estovaisol; Cetalfine ampolletas reconstituyentes); Líquido peptonoide con creisota; 6 cajas antiplolina.

García y Llano, Angeles 28: 2 mesas de comedor; 4 sillas; 3 sillones; una butaca. Ramón Fraga, Angeles 34: 4 sillas; 1 mesa comedor. Angeles 36: una mesa comedor; 2 sillas Hilario Martínez, Fábrica 69: 24 sillas. Angeles y Estrella: 10 sillones; 10 sillas; 2 hillas niña; una cama madera; un escaparate luna; cuatro mesas de centro; 12 coches mimbre; 2 sofás; una mesa comedor. Jesús López, Belascoain 76: 12 sillas; 3 mesas de comedor; 2 camas. La Moderna, Neptuno 176: 2 aparadores. La Especial, Neptuno 159: 6 butacas. Belascoain 68 y 72, de Cao y Otero: 18 sillas; 6 sillones. Fernández y Cía., Monte 180: 16 sillas; 2 mesas. Severo Iglesias, Estévez 98: 2 mesas. Otalaerrechea y Hermano: Galiano 114: 15 calderos. Santa Cruz, Galiano 95: 4 mesas; 4 sillones. Recibido por conducto del Teniente. Robaina, del pueblo de Matahambre; Raúl Hattem: 3 pares de medias niño, 12 calzoncillos, 12 camisetas. Lleras y Hermano: 36 camisas niño; 5 pantalones niño. Por conducto del capitán de la Sexta Estación de Policía. Dirigido a la señora del Brigadier Ainciarte. 60 vasos; 134 platos. Por conducto del primer teniente Ramón González, de Consolación del Sur: José Isabel Valdés media arroba de frijoles; Bernardino Solaún un saco de arroz; Cuba y Canaria 2 pares zapatos; Rafael Plasencia una caja leche; Ruiz y Hermano 100 libras arroz; Aleio Plasencia 45 libras maíz; Miguel Juca 10 libras frijoles; Avelino Redondo 25 libras frijoles; Marcos Escobar una docena pares medias; Puch 3 libras frijoles; Agustín Guerra media arroba frijoles; Barredo y Hermano un saco arroz; Arturo Mosquera un saco arroz; Arsenio O Chorony un saco arroz; Antonio Besú 33 pantalones; Rafael Díaz González 33 camisas; Un anónimo 33 frazadas; Clotilde Leal 10 latas de leche; José Uzquiano 2 arrobas frijoles. (Estos individuos son vecinos de Puerta de Golpe). Manuel Pérez, comerciante del entronque de Herradura 2 frazadas; 2 camisas lienzo; 12 camisetas crepé; 6 camisas lana.

Por conducto del primer teniente R. Piñeiro Médez. Bahía Honda: 10 frazadas cama; 12 pantalones hombre. Señora del capitán Herrera: una caja leche; señora del brigadier Ainciarte: 9 mesas; 8 camas completas; 27 sillas.

Comité de Auxilios Pro Damnificados por el ciclón en la Coloma, Provincia de Pinar del Río, integrado por las siguientes personas: Presidente, Zacarías Pérez; Tesorero, Domingo Martín; Secretario Erasmo Piñeira y vocal José M. González;

Remiten: Maceira y Cuesta tres latas coles; Manuel Martín 2 latas leche; Aguilar y Hermano 10 latas de salchichas; Antonio Hernández Sotuyo 2 latas Virffes. Ignacio Rodríguez 2 latas jamón Diablo; una lata salchicha; Manuel García 3 latas leche; Manuel Pereiro 1 arroba arroz Seigón; José M. González un tuvo suero antit. 1500; Zacarías Pérez 4 latas leche; Erasmo Piñeira media arroba arroz semilla; Constantino García 5 latas leche; Pedro Medina 2 latas leche; Herdos, Haraldo, Hemberto González (tres niños) 2 l. oxogenón; María Teresa Sánchez 1 suero Hayen 100 cc.; Domingo Agular 3 latas salchichas; Ramón Hernández 3 latas salchichas; Justo M. Chirino 2 latas salchichas; Marcelino Mesguía 3 latas salchichas; Amado Cabrera 6 libras frijoles negros; Matías Matonell y Cía. 10 libras frijoles negros; 6 y media libras frijoles colorados; Francisco Badell media arroza arroz semilla; Gabino Puro 5 libras arroz semilla; Ignacio Pereira 5 libras arroz semilla; Aguilar y Bencomo 12 latas leche.

Empleados de la Standard Oil Co. of Cuba, Obispo 7: 16 cajas leche condensada Nestlé; 8 latas leche condensada Nestle; 10 sacos arroz S. Q. 2250; 21 sacos judíos Otch. 2100.

Relación de donativos recibidos del Comité de Auxilios de Guanabacoa, que preside la señora Dolores de la Cerra de Jorges: José Carral y Cía. 250 libras café; Armada y Cía, Guanabacoa 100 latas galleticas; Jacobo Díaz, Cuatro Caminos 6 sweaters; 6 pantalones; 6 camisas; 6 frazadas. Manuel Arenas, Cuatro caminos: 12 sweaters; 6 pantalones; 12 camisetas; 6 camisas. Vicente Ríos, Cuatro Caminos 1 quintal arroz; una arroba frijoles colorados: una arroba frijoles negros. Daniel Lorenzo, Cuatro Caminos: 2 arrobas arroz. Benito Chon Lon, Cuatro Caminos: dos arrobas arroz; media arroba frijoles negros. José M. Lines, Cuatro Caminos 4 cajas ámpulas alcanfor Santiago Armas, Cuatro Caminos una arrobas arroz. Honorio Lao. cuatro Caminos: una arroba harina maiz una arroba papas; 6 latas de leche condensada. Francisco Domínguez, Cuatro Caminos: un quintal arroz una arroba judías; una arroba frijoles. Iglesias y Cía., Cuatro Caminos 6 pares zapatos niños; 12 camisas; 12 medias niños; 12 calcetines. Indalecio Tocoronto, Cuatro Caminos 2 arrobas arroz; una arroba frijoles negros; una arroba azúcar turbinada. Ernesto Trujillo, Cuatro Caminos, un quintal arroz; Manuel Hernández, Cuatro Caminos un quintal arroz. José M. Ravelo, Cuatro Caminos 2 arrobas arroz; media arroba frijoles negros; media arroba papas. Federico Ravelo, Cuatro Caminos una arroba arroz; media arroba frijoles negros. Abelardo Rodríguez, Cuatro Caminos una arroba de arroz; media arroba frijoles negros. Francisco Bacallao, Cuatro Caminos una arroza arroz; Diéguez Mesa, Cuatro Caminos dos arrobas arroz. Fermín Ordóñez, Cotorro 4 arrobas de arroz; José M. González, Cotorro una arroba harina maiz; Alfonso Pérez, Cotorro una arroba frijoles; Félix Hernández, Cotorro cuatro arrobas arroz; Ricardo Esteban, Cotorro 120 libras frijoles blancos; Manuel Méndez, Cotorro 4 arrobas harina maiz; Luis Blanco, Cotorro 75 libras harina maiz; Angel Nazábal, Cotorro una caja leche condensada; Roberto Pajón, Cotorro 4 arrobas azúcar turbinada; Eugenio Villas, Cotorro 2 arrobas arroz; Alfredo González, Cotorro 2 arrobas papas; Roberto Hernández, Cotorro una arroba frijoles blancos; Manuel Ramos, Cotorro una arroba frijoles blancos; Leoncio Alfonso, oCtorro una arroba frijoles blancos; Bober y Afun, Cotorro, 70 libras harina de maíz; Margarita Torriente, Cotorro una arroba frijoles blancos; Josefa Díaz de Alfonso, Cotorro, 32 libras dulce en almíbar; Ricardo de la Torriente, Cotorro 4 arrobas arroz; Benito Fernández, de Campo Florida un quintal de azúcar: un quintal arroz; una caja jabón amarillo; Diómedes Delgado, de Campo Florido un saco arroz; una lata aceite; dos arrobas garbanzo. Gumersindo Núñez, Campo Florido un saco arroz; Constantino Suárez. Campo Florido un quintal frijoles colorados; dos arrobas azúcar. Camilo Pérez, Campo Florido 40 libras garbanzos; 5 saquitos azúcar; 5 libras chocolate; 27 libras harina de maíz; Inocencio Rogí, Campo Florido un quintal harina de maiz; una caja leche; una caja galletasá una caja Maltina Tívoli. Pilar Rogí, Campo Florido 24 latas leche condensada. una caja fideos; diez libras gofio maiz. Manuel Seco, Campo Florido media arroba arroz; media arroba frijoles negros; 8 libras judías, 3 cajas dulce guayaba. Benito Gasalla, Campo Florido un quintal arroz; un quintal azúcar; 5 libras chocolate. Dinioso Machín, Campo Florido: una arroba azúcar; diez libras jabón amarillo; tres libras café; Severino García, Campo Florido 500 yardas tela; José Kirzmer, Campo Florido 2 camisas niño; una guayabera; una camisa hombre; un pantalón hombre; un pantalón niño. Isaac Chavo, Campo Florido 2 pantalones hombre; 2 camisas hombre; 2 pares medias de señora; Agustín Yon, Guanabacoa 1 caja fideos; Pedreira y Flores, Guanabacoa 4 arrobas azúcar turbinada; Manuel Pérez, Guanabacoa 4 arrobas harina maiz; Manuel Piñeiro, Guanabacoa una arroba judías; una arroba garbanzos; José Piñeiro, Guanabacoa 4 arrobas arroz; Benjamín Pardo, Guanabacoa 1 caja fideos; 4 arrobas azúcar turbinada; M. García, Guanabacoa, medio saco azúcar refino; Andrés Ortega, Guauanabacoa una caja leche condensada; Isidoro Marín, Guanabacoa 48 trajes niño. Tomás Lancha, Guanabacoa 840 libras maiz en paquetes; Manuel García, Guanabacoa 4 arrobas azúcar turbinada; Cortina y Cía., Guanabacoa, 4 palanganas; Director Int. Esc 7. Guanabacoa 3 paquetes víveres surtidos; Andrés Espantoso, Guanabacoa 2 arrobas arroz; Manuel Pérez, Guanabacoa 6 frazadas chicas; José A. Martel, Guanabacoa una caja de fideos; Félix Bustabad, Guanabacoa 4 arrobas harina maiz; Claudio Conde, Guanabacoa 2 cajas leche condensada; Sirvent Pla y Hermano, Guanabacoa 2 cajas leche condensada. Jesús Rego, Guanabacoa 4 arrobas arroz; 4 arrobas harina maiz; Antonio Chao, Guanabacoa una caja fideos; 12 libras harian maiz; Ignacio Maguerza, Guanabacoa 21 libras clavos y puntillas; Servando Sánchez Guanabacoa 13 mantas surtidas; Cortina y Cía., Guanabacoa 50 libras de puntillas; Vila y Cía., Guanabacoa. 125 pares calcetines; un lote retazos; 6 pantalones mecánico; 5 pares medias señora; 10 cinturones señora; 8 corsets; 3 echartes; 2 abrigos niños; 2 abrigos hombre; un pantalón khaki; una colchoneta; Celestino Alvarez, Guanabacoa 2 fluses casimir; 4 sacos casimir; 6 camisas. Sánchez y Hermano, Guanabacoa una caja de fideos; 4 arrobas judías; 4 arrobas harina maiz; 4 arrobas de arroz; Miguel A. Hernández, Guanabacoa 6 frascos pectonato; seis idem vigor-toni y 10 idem fortonico. La Iberia, Guanabacoa 15 pares de medias señora; 4 pares medias niño: 4 pantalones hombre, 3 pantalones niño; Ramón Rivero. Guanabacoa 2 palanganas; Manuel Zorrilla, Guanabacoa una caja leche condensada; Andrónico Morán, Guanabacoa un litro pección Jaccoud; 3 libras leche Dryco, Oscar González, Guanabacoa 4 ámpulas de suero antitetánico; Félix López, Guanabacoa 14 pares zapatos; 3 fluses; 8 sacos; 11 vestidos; tres abrigos; 4 mantas señora; Constantino Soto, Guanabacoa 40 barras dulce guabaya; Bernardino Crespo, Guanabacoa 2 arrobas harina maiz: Antilla Textile Mill, Guanabacoa 24 tohallas; Juan López, Guanabacoa 1 caja leche condensada; Juan López, Guanabacoa una caja leche condensada; 4 arrobas judías; David Rodríguez, Guanabacoa 16 latas leche condensada; 4 paquetes gofio. La Casa Alfredo, Guanabacoa un caja víveres; Felicia Martín Guerra, Guanabacoa 2 arrobas harina maiz; Naracjo y Alpízar, Guanabacoa 4 arrobas de harina de maiz; 4 arrobas frijoles negros; 4 arrobas arroz; una lata aceite Sensat. González y Hermano Guanabacoa 2 arrobas arroz; Alvaro Méndez, Guanabacoa un saco harina maiz; Cheo Chan, Guanabacoa, una caja fideos; Alfredo Sam, Guanabacoa una arroba frijoles negros; Jesús Martull, Guanabacoa un arroba harina maiz; Víctor Hernández, Guanabacoa 23 libras frijoles; 12 libras harina maiz; 12 latas leche condensada; Manuel Arenas, Guanabacoa 3 arrobas arroz; Manuel Crespo, Guanabacoa 1 caja leche condensada. Juan Anduiza, Guanabacoa 15 camisetas; Ignacio Guzmán, San Francisco de Paula 4 arrobas papas; José Ania, San Francisco de Paula 4 arrobas arroz; Teodelio Ruiz, S. F. de Paula 75 libras harina maiz; Herederos de Gregorio Bernardo, S. F. de Paula 200 libras harina maiz: Víctor Prada, Cojímar 300 libras azúcar; 100 libras harina mariz; María Tellechea, Campo Florido 4 ámpulas colesteina, alcanfor y estricnina; un saquito azúcar refino; Manuel Villar, Cojímar una caja leche condensada. Salvador Blanco, Cojímar una caja leche condensada; Ramón Li, Cojímar una caja leche condensada; Díaz y Compañía, Guanabacoa 4 arrobas harina maiz; José M. Luis, Guanabacoa 12 latas leche condensada. Manuel Oldurán, Guanabacoa 10 latas leche condensada; Baldomero Otero. Guanabacoa 12 y media libras garbanzos; 12 y media libras judías. Peña y Felipe, Guanabacoa 25 libras arroz; Angel Sang, Guanabacoa 25 libras arroz; La Virgen del Camino, Guanabacoa una caja fideos: Alvarez y Hermano, Guanabacoa un quintal frijoles colorados; un quintal harina maiz; Carlos Núñez, Guanabacoa 25 libras azúcar turbinada. El Librio, Guanabacoa un quintal arroz canilla; Tuma, Guanabacoa 1 caja leche condensada; Angel Cuervo, Guanabacoa 25 libras arroz; Bernardo González, Guanabacoa 25 libras arroz; Tamargo y Hermano, Guanabacoa 12 latas leche condensada, Buznego y Hermano, Guanabacoa 25 libras arroz; 6 latas leche condensada Martínez y Martínez, Guanabacoa 12 latas leche condensada.

Por conducto de la señora de Escasena: Bernardino Alvarez García, Albión, Galiano y Dragones 1 traje; 4 chalecos; 6 camisas; 7 pares de medias. Hermanos Schanider, Ricla 20: 3 sacos 2 pantalones; un traje. Jacinto Ferrer; una docena pantalones. Recibido por conducto de la señora del Brigadier Ainciart: Ferreterías: La Reina, Bolívar 25 5 palanganas; La Criolla, Bolívar 19 4 palanganas; La Moderna, Bolívar 13, 6 palanganas; La Habanera, Gloria y Factoría, 4 palanganas; La Florida Luzuriaga 39, 2 palanganas; Bazar Lemancia, Bolívar 4 2 palanganas; El Globo, Tienda de Sedería, M. Gómez 27, 3 palanganas. Comerciantes: Viuda de Humara y Lastra y Co. Ricla 85 35 fuentes; La Castellana, Compostela 137 12 fuentes; Capestany Garay y Co; Villegas 7?, 12 fuentes; Mariano Lozano, Bélgica 113; 6 fuentes; Paz y García, Cuba 67; 12 fuentes; A. Hurain C. en C. San Pedro 10; 12 fuentes; Barturen Zabala y Co., Habana 152; 12 fuentes; Manuel Agerra, Bélgica 129: 10 fuentes; Lecuona y Co., San Ignacio 51; 6 fuentes; David Chmiel y Co. Sol 35; 3 fuentes; Enrique Rodríguez Compostela y Desamparados 8 fuentes y 12 platos. Recibido por conducto de las señoras del brigadier Ainciart, Caballero y señora de Boch: Gómez y Cía. San Rafael 107; 12 sillas; un sofá; 4 butacas; una mesa centro; un sillón; un juego recibidor. Inocencio Ferreiro, San Rafael 136: 4 camas hierro con sus bastidores; Bernardo Mosquera, San Rafael 131: una cama hierro; 2 butacas; un colchón; un sofá. Caballar y Hermano, San Rafael 133: 2 camas hierro; 2 sillones; una mesa de centro. Por conducto de la señora de Suárez Llata: Rivera y Corral de Neptuno 207: dos camas completas. Señora de Cortina: 27 cajas dulce de guayaba. Por conducto de las señoras de Ainciart y Caballero: 22 vasos de noche. Aurelio Oño, Washington y Primelles, Cerro: 36 sillas para niños.

Auxilios despachados el día 28, de Noviembre.

Señorita Clemencia Arango, Colonia Clemencia, Central Velazco. 2 barriles de clavos.

Al Teniente Ramón Nordelo, Piedrecitas.

3 sacos de arroz, 3 sacos de judías, 4 sacos de azúcar de doscientas libras 4 cajas de leche, 1 caja de fideos, 2 barriles de clavos, 24 vestidos de señora, 48 pares de medias de señora, 12 camisas de hombre, 48 pares de medias de varón, 60 vestidos de niña, 48 pares de medias de niña, 48 pares de medias, para hombre, 12 ropones de franela para niña 24 toallas, 5 trajes de hombre, 12 camisetas, 4 chalecos, 12 camisetas de niño, 12 canzoncillos, 12 pantalones de hombre, 12 camisas para hombre, 12 camisas para niño, 12 trajes de niño, 12 frazadas, 6 mantas, 5 pares de zapatos para hombre, 4 abrigos de señora.

Al Teniente Ramón Gutiérrez, Esmeralda.

30 frazadas. 12 toallas, 6 trajes de hombre, 24 pares de medias para hombre, 24 pares de medias para mujer, 24 pares de medias para niño, 24 pares de medias para niña, 6 pantalones de trabajo, 48 vestidos de niña, 12 pantalones de niña, 12 abriguitos de niña, 12 refajitos de niña, 12 camisitas, 12 calzoncillos, 12 camisetas niños 3 mantas 6 sweaters, 3 trajes de niño. 58 frazadas, 2 sacos de arroz con 450 libras 3 sacos de judías de 300 libras, 3 sacos de harina 300 libras, 4 cajas de leche, 2 sacos de azúcar de 200 libras, 1 caja de fideos, 1 caja de chocolate, 2 sacos de malangas, 1 saco de papas dos arrobas, 2 sacos de boniato, 1 saco de plátanos y malangas.

Al Teniente Godofredo Cruz, Morón.

12 trajes completos de hombre, 24 camisas de hombre, 10 vestidos de señora 48 vestidos de niña, 24 camisetas, 24 calzoncillos, 24 toallas, 24 trajes de niño, 6 pares de pantuflas, 6 pares de zapatos de niño, 24 camisas de niño, 24 pares de medias para niño, 24 pares de medias para hombre, 24 pares de medias de mujer, 6 pares de pantuflas de niño, 14 vestidos de señora, 4 mantas, 4 pares de zapatos de señora 2 sacos de arroz con 450 libras, 3 sacos de harina 300 libras 3 sacos de judías blancas, 1 saco de azúcar 50 libras 1 caja de leche, 63 latas, 1 caja de fideos.

Distintos artículos recibidos en la oficina de la Sociedad Nacional Cubana de la Cruz Roja y embarques efectuados

Gerardo del Pomar, Ferretería: media gruesa cucharas para sopa.

La Isla de Cuba, señores Víctor Campa y Cía. trescientos vestidos.

Por conducto del segundo Teniente Francisco Uranga, delegado de la Secretaría de Gobernación en el Mariel:

140 latas de leche, 10 libras de arroz, 10 latas de leche condensada, 3 latas de bonito escabeche, 2 latas de sardinas españolas, 2 latas de maíz de conserva. 2 saquitos de azúcar de 5 libras 3 frascos de Benzo-Bronquil. media arroba de chocolate, 1 paquete de retazos, 1 batica de niña, 2 bloomers de lana, 2 pomos de yodo, 2 pomos de mercurio cromo.

Señora María Luisa C. de Castillo. Un paquete de ropa nueva y usada.

Embarques efectuados:

Al señor Armando Alfonso Colenia, Sabanilla, Vertientes, Camagüey.

Fluses de hombre 4, frazadas 4, camisas 6, Pañuelos 6, Corbatas 8, Camisetas 4, Sweaters 4, Sombreros 4, Campas 2, camisas 4, gorros 2, roponcitos 2 Vestidos 8, de uso, camisetas 3 de señora.

Pantalones de señora de uso 3, Chaquetas 3, Medias de señora 12 pares, Zapatos 4 pares, Flusecitos 2 pares, vestidos de franela surtidos 12. Refajos 3, Sobrecamas 1, Medias de baby 4 pares.

A la consignación del señor Adolfo Capiro, Vertientes:

Sweaters 2, Vestiditos 3, Capas 1, zapaticos 2 pares, Medias de hombre 3 pares, frazadas 3 pares zapatos de señora 2 pares, Refajos 1 par, baticas 4, Gorritos 2, Medias blancas, 3 pares, camisas de hombre 2 pares, fluses uno.

A la consignación de la señora María García Blanco.

Central Vertientes: Frazadas tres, capas una, vestidos de franela tres, refajos tres, medias 5 pares, pañuelos cuatro, medias de señora tres pares, camisas de hombre dos, camisetas, dos, zapatos de señora, cuatro, fluses uno, sweaters dos, mediecitas de niño cinco pares.

Donativos enviados por mediación del Rotary Club de la Habana y consignados al Rotary Club de Camagüey para ser distribuidos entre los damnificados por el ciclón:

Señoritas Serra: una caja de leche condensada.

Señora incógnita un paquete conteniendo ropa usada.

Doctor Sergio Herrera: 12 frascos de aceite 3 filos, 12 de agua Robial 12 de Elixir güira, 12 de Jarabe Antigriposo, 6 de Jarabe de Brea, 6 de Kalodal. 100 tabletas Karana. 12 frascos de Emulsión Nellson, 6 frascos preparación Wister, 6 frascos de Vino de Coca. 6 frascos de Vino de Quina. 12 frascos de Vino Ferruginoso 12 frascos de Tónico Antigripal.

Angel Revoredo 4 latas de leche condensada. Señora de Manuel J. González 6 vestidos de señora completamente nuevos. Carmela Faes, 1 vestido 1 par de zapatos. Antonieta García Un paquete conteniendo ropas y medicina. Papeles de Fumar S. A. 2 sacos de arroz, 2 sacos de frijoles.

Señor Francisco Andreu: 1 flus de dril para hombre 1 pantalón de dril para hombre, 1 pantalón de franela para hombre, 6 juegos de ropa interior 6 camisetas para hombre, 6 camisas para hombre, 10 pares de medias para hombre, 12 pares de medias para niño, 2 pares de zapatos uno de señora y otro de hombre.

Doctor Benito Vieta Moré: Un paquete de ropa usada. Contribución Anónima cinco cajas de leche condensada.

Scheter and Zoller: 36 camisas azules, 24 overalls de niño, 24 pantalones de niño, 155 piezas de ropa interior 30 camisas de fantasía de niño, 600 pañuelos de color para niño, 13 calzoncillos enguatados largos, 8 pares de medias para hombre, 15 gorras para niños y hombres, 26 piezas de ropa interior V. B. D. 36 pares de medias de niñas largas.

Conchita Meave Mayoneda, un paquete de ropa usada. Contribución siete camisas, tres pares de zapatos de tennis, tres pantalones overalls, tres sweaters. Colegio Claudio Dumás: 84 jarros de aluminio usados, tres docenas de tenedores. tres docenas de cucharas.

Araceli Franco de Ferrer: 10 vestidos de niñas, 10 pantalones de varones, 10 camisetas de varones, 4 pantalones de mecánico para niños.

Señor Agustín Reyes 10 cajas de Ampulas de Quinina.

UNA NOTA DEL COMITE CENTRAL DE AUXILIO

El comité central de auxilio nos envía la siguiente nota, para su publicación:

«Se aclara que los cinco mil pesos que recibió el Comandante Alberto Barreras y que se dió publicidad el sábado son los que remitió la Compañía Urbana de Contratación S. A. y no la Asociación de Constructores de la Habana como por error se hizo constar.

Se ordenó el ambarque de clavos y puntillas para Ciego de Avila consignados al Comandante Leopoldo Ruiz

Se ordenó el embarque de puntillas clavos y ropa consignados al teniente Gutiérrez, en Esmeralda.

Se ordenó el embarque de ropas y frazadas al Teniente Nordelo de Céspedes.

Se conoció de distintas comunicaciones oficiales, así como de un telegrama del Gobernador de Santa Clara doctor Juan Antonio Vázquez Bello, quien informa que ha remitido una tercer remesa de auxilios para Camagüey, en una casilla de ferrocarril. Y asimismo informa que el Alcalde de Sagua la Grande ha enviado directamente auxilios a Camagüey, según telegrama trasmitido.

Se conoció de un envío hecho por el Comité Central de Damas, consistente en ropas que le fué enviado por la señora Lolita Guerra de Nogueiras, Directora del Colegio María Luisa Dolz»

MAS DE $400 PRODUJO EL FESTIVAL DE COMUNICACIONES EN FAVOR DE LAS VICTIMAS DEL CICLON

La fiesta organizada por la Secretaría de Comunicaciones, que consistió en una función teatral en el antiguo Coliseo Martí, resultó un franco éxito, ya que no obstante el bajo precio de las entradas se recaudaron 424 pesos.

La cifra anotada corresponde a la totalidad de los ingresos obtenidos por la venta de localidades, ya que la Empresa cedió el teatro, en vista del fin benéfico de la función, libre de todo gasto, y los pequeños egresos imposibles de evitar en una función de esta índole, han sido pagados por los señores Secretario y subsecretario de Comunicaciones de su peculio particular.

Las localidades todas del teatro, con muy pocas excepciones, fueron cubiertas por el propio personal de Comunicaciones y sus familiares, no habiéndose colocado localidades a elementos ajenos de la misma.

La iniciativa de la fiesta de Martí fué del señor Secretario de Comunicaciones, General Delgado, y la organización corrió a cargo de un Comité presidido por el señor Subsecretario, don Juan Clemente Zamora, e integrado por el alto personal del Departamento.

Hoy será entregado al Comité Central de Auxilios a los Damnificados de Camagüey, el importe de la recaudación.

Por el señor Secretario de Comunicaciones se ha hecho constar el agradecimiento del Departamento a la empresa de Martí, y a los artistas por su desprendimiento en favor del mayor éxito de la fiesta benéfica.

UN COLOSO DEL MAR ARDE MISTERIOSAMENTE

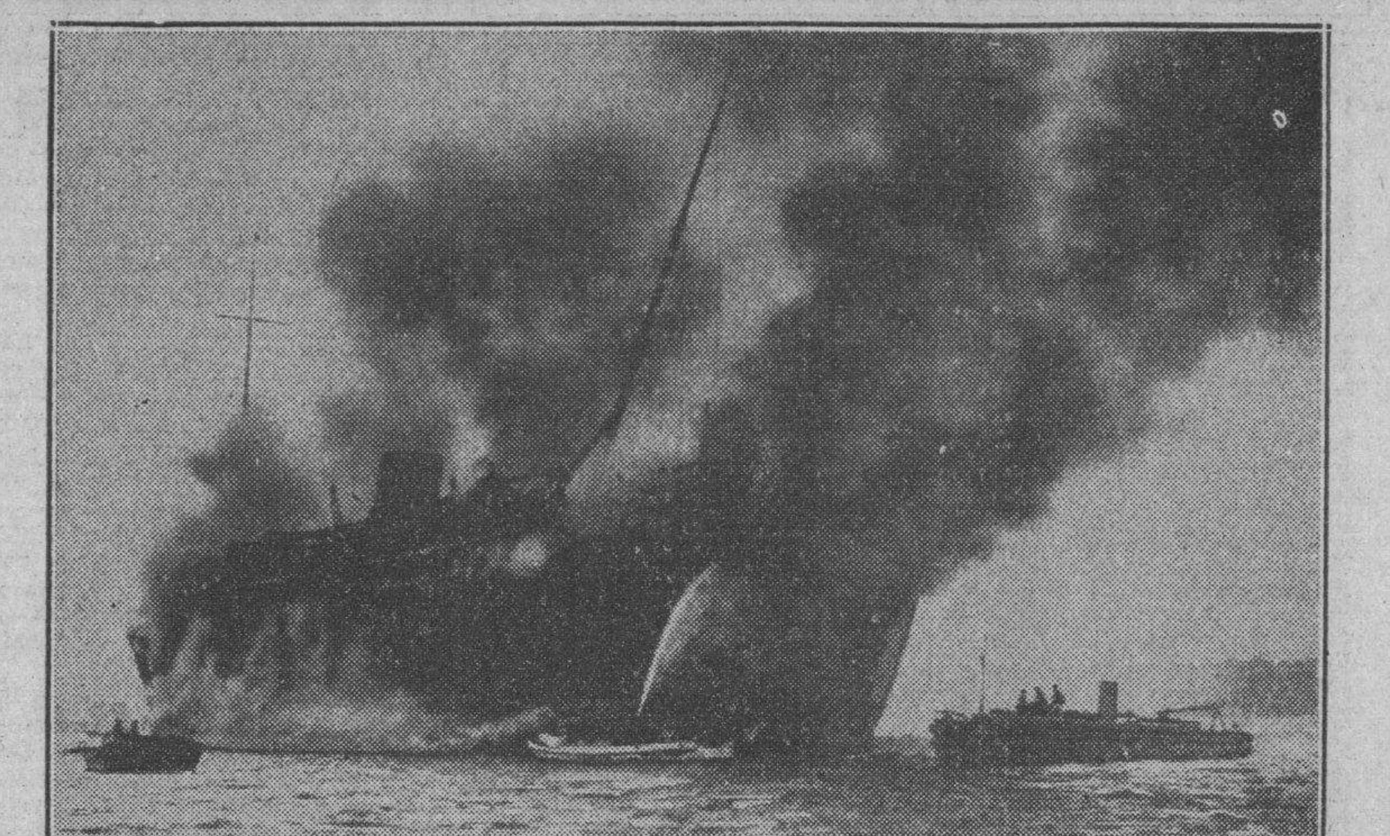

Esta vista espectacular tomada desde una embarcación vecina, nos muestra los precisos instantes en que el vapor correo alemán "Pieter Cornelisszoon Hooft" comenzaba a ser arrasado por las llamas en la bahía de Amsterdam. La conflagración se originó al explotar misteriosamente los tanques del combustible, quedando a los pocos instantes completamente destruída, por la fuerza avasalladora del fuego, la portentosa nave. Felizmente, no hubo que lamentar desgracias personales.

EXISTEN PELIGROS DE Q. OCURRAN DERRUMBES EN EL CANAL DE PANAMA

COLON, noviembre 28. (US.)—Hoy se dieron órdenes de suspender todo el movimiento de buques en el Canal de Panamá, por estar las aguas del Nagp Gatun cerca de la marca de peligro.

Se abrieron todas las represas en un esfuerzo para bajar el nivel de las aguas. Los ingenieros están manteniendo vigilancia constante para evitar desmoronamientos

SE RECURRIRA CONTRA EL FALLO QUE CONDENO A IGNACIO G. DE MENDOZA

También recurrirán los defensores de Corróns Canalejos y de Pérez Hernández. El proceso ha sido elevado al Consejo Superior de Guerra y Marina. Texto del fallo que fué dado a conocer ayer

Hizo público ayer de mañana la Auditoría del Estado Mayor del Ejército el fallo dictado en el proceso instruido por la jurisdicción militar contra la señora Mercedes Morales de Corrons y los señores Francisco Corrons Canalejos, Luis Pérez Hernández e Ignacio González de Mendoza, por la muerte del teniente Enrique Díez Díaz en el pueblo de Artemisa el pasado 21 de mayo.

El fallo, ratificado por la Auditoría y el jefe del Estado Mayor, es condenatorio para los cuatro encartados. A la señora Morales se le impone la pena de reclusión perpetua, por infracción de la Ley de Explosivos y, además, doce años y un día de reclusión temporal por cada uno de los dos delitos de colocación de aparatos explosivos que se declara cometidos por ella.

Corrons, Pérez Hernández y González de Mendoza son condenados a pea de muerte y, además, a catorce años, ocho meses y un día de reclusión por asesinato por medio de explosivos y por colocación de aparatos explosivos, o sea por haber impuesto en las oficinas de express los paquetes-bombas perfumados con destino a varios jefes militares.

RECURRIRAN LOS DEFENSORES

Los doctores Enrique Roig, Gastón Godoy y Néstor Carbonell recurrirán del fallo dentro de los cinco siguientes días a aquel en que se les notifique a sus respectivos defendidos ante el Consejo de Guerra Superior. el cual conocerá, también, de oficio del recurso por tratarse de pena capital.

JUAN ANTONIO MORA EN OTRO PROCESO

Relacionado con el anterior proceso se sigue otro a Juan Antonio Mora, al que se acusa de haber cooperado a la fabricación de los referidos aparatos explosivos en la casa Someruelos 55, por Gloria, donde tenían instalado su laboratorio los procesados. Mora, como se sabe, fué detenido hace cerca de dos meses en una finca contigua a San Francisco de Paula, por la Policía Judicial, no siendo encartado en el proceso a que hacemos referencia anteriormente por estar ya próximo a su terminación, siguiéndosele causa aparte de los anteriores.

La vista del Consejo de Guerra contra Mora será señalada en breve, no pudiendo hasta ahora precisarse si se celebrará en la Habana o en Artemisa.

TEXTO DE LA PARTE DISPOSITIVA DEL FALLO

La parte dispositiva del fallo dice así:

«Se declaran culpables de los seis cargos y sus especificaciones, tal como fueron modificados por el Fiscal en el acto del Consejo de Guerra, a los acusados Ignacio González de Mendoza y de la Torre, Francisco Corrons y Canalejos y Luis Pérez Hernández. El Consejo aprecia en cuanto a éstos tres acusados la concurrencia de la circunstancia agravante de astucia señalada con el número 9 del artículo 10 del Código Penal común. El Consejo declara culpable de los cargos primero, segundo y tercero y de sus especificaciones, tal como fueron modificados por el fiscal a la acusada Mercedes Morales y Sousa; por estimar que en cuanto a ella no concurría la circunstancia agravante de astucia. El Consejo, por lo tanto, sentencia a los acusados Ignacio González de Mendoza y de la Torre, Francisco Corrons y Canalejos y Luis Pérez Hernández, por el primer cargo a la pena de muerte, que habrá de ejecutarse en la forma dispuesta en el artículo 20 de la Ley Penal Militar. Para el caso de indulto se les imponen las penas de inhabilitación absoluta perpetua y sujeción a la vigilancia de las autoridades por el tiempo de su vida, siempre que no se hubieren remitido especialmente en el indulto.

«Tambien sentencia por el primer cargo a la acusada Mercedes Morales Sousa, a la pena de reclusión perpetua, con las accesorias de inhabilitación absoluta perpetua y sujeción a la vigilancia de la autoridad por el tiempo de su vida, las cuales sufrirá aunque se le indulte de la principal si no se le remitieren en el indulto. También sentencia a los cuatro acusados a pagar a los herederos del primer teniente Enrique Díez Díaz, como indemnización por su muerte, la cantidad de cinco mil pesos y a indemnizar a dichos herederos en la cantidad de cuarenta y tres pesos y ochenta y seis centavos por los muebles propiedad de la víctima que fueron destruidos por la explosión.

«También se condena a los cuatro acusados a indemnizar en la cantidad de cuarenta y nueve pesos y ochenta y nueve centavos a la señora Francisca Galatas Errasti viuda de Santibáñez, por los desperfectos sufridos a causa de la explosión en la casa de su propiedad, ocupada por el Cuartel de la Guardia Rural de Artemisa. Dichas cantidades las abonarán los cuatro acusados por partes iguales, respondiendo solidaria y subsidiariamente, sin que en defecto de pago sufran apremio personal alguno.

«A la acusada Mercedes Morales se le abonará para el cumplimiento de su condena la mitad de la prisión preventiva que por esta causa haya sufrido. El Consejo también condena a los acusados Mendoza de la Torre, Corrons Canalejos y Luis Pérez Hernández a la pena de catorce años, ocho meses y un día de cadena temporal, con las accesorias de interdicción civil de los penados durante la condena, inhabilitación absoluta perpetua y sujeción a la vigilancia de la autoridad por el término de la vida de dichos penados, por cada uno de los otros cinco cargos.

«El Consejo también condena a la acusada Mercedes Morales, por cada uno de los cargos segundo y tercero, a la pena de doce años y un día de reclusión temporal, con las accesorias de inhabilitación absoluta temporal en toda su extensión y sujeción a la vigilancia de la autoridad durante el tiempo de la condena y otro tanto más que empezará a contarse desde el cumplimiento de la pena principal. Si los acusados Mendoza, Corrons y Pérez, por haber sido incultados de la pena de muerte sufrieren pena de privación de libertad se les abonará la mitad de la prisión preventiva sufrida por esta causa.

«No obstante la suma de las condenas impuestas a los acusados, éstos no podrán sufrir en ningún caso privación de libertad mayor de cuarenta años. Los dos trajes de crash, el par de zapatos de los tonos y el sombrero de jipijapa ocupados en casa de Antonio Pérez, así como el overall y el pantalón azul ocupados en Someruelos 55 deben entregarse a Luis Pérez Hernández. El sombrero tejano, el saco y el pantalón de dril crudo y el par de zapatos de dos tonos ocupados en Someruelos 55, deben entregarse a Francisco Corrons. El vestido de seda carmelita, ocupado a la acusada, entréguesele. El libro ocupado a la empresa agencia «Siboney», Camagüey, devuélvase a dicha Compañía. Se decomisa la máquina de escribir ocupada en Someruelos 5, y sáquese a pública subasta, una vez firme esta sentencia. Se decomisan las demás piezas de convicción y por estar inservibles, destrúuyanse y arrójense».

Palacio

PRESOS POLITICOS EN LIBERTAD

Al abandonar Palacio ayer el Jefe del Ejército General Herrera, declaró a los periodistas que acababa de conferenciar con el Jefe del Estado y que, de acuerdo con él, dispondría la libertad de distintos presos políticos de San Antonio de los Baños y Bejucal. Los nombres serán dados a la prensa en el Estado Mayor

EL FALLO DEL CONSEJO DE GUERRA DE ARTEMISA

También declaró el Jefe del Ejercito, que el señor Presidente acababa de aprobar en esos momentos, el fallo del Consejo de Guerra de Artemisa, que juzgaba a los comprometidos en la causa terrorista instruída por la Jurisdicción militar y que provocó la muerte del Teniente Díez Díaz

Por ese fallo son condenados Corrons, Pérez Hernández y Mendoza

VISITANTES

Durante las horas de la mañana acudieron a Palacio a conferenciar con el Jefe de la Nación, los Secretarios de Gobernación, Justicia. Agricultura, Estado doctor Ferrara y O. Públicas. Todos informaron asuntos de sus departamentos respectivos

LA SUBSECRETARIA DE ESTADO

Al salir de Palacio ayer el Secretario de Estado, le interrogamos acerca de si sabía ya la persona designada para ocupar la subsecretaría de su departamento, en tención a que el doctor Usabiaga, que ha sido nombrado Ministro en Francia, embarcará pronto a ocupar su cargo, quedando dicha plaza vacante.

El doctor Ferrara declaró que nada sabía aún sobre ese asunto y que acerca del mismo tenía el criterio que en estos momentos de reducciones y economías necesarias, el puesto aludido debe ser ocupado por un Ministro, en comisión.

ASUNTOS DEL DISTRITO CENTRAL

El Alcalde habanero, capitán Izquierdo, en su visita al Presidente ayer, le informó ampliamente acerca de distintos asuntos relacionados con el Distrito Central y la marcha de los problemas económicos.

ALZADA SIN LUGAR

El Presidente de la República ha firmado una resolución, por la cual declara sin lugar el recurso de alzada que presentó el doctor Rogelio Rivas Bermúdez, a nombre del señor José María Borrero, contra acuerdo del Gobernador de Camagüey, que autorizó a la compañía Lykes Bros Inc. para construir una represa en el río «Amarillas» en Nuevitas

PETICION DE UNOS VECINOS

Una comisión de vecinos del teparto Columbia, que viven en las calles de Lanuza, Fuentes y en la calle 18, estuvieron en Palacio ayer en busca del Secretario de Obras Públicas, al objeto de solicitar que vuelva a establecer por aquella barriada el servicio de recogida de basuras. que se suspendió hace más de una semana y que trae como consecuencia que esas calles estén atestadas de desperdicios en descomposición, por la acción del sol y la lluvia, pudiendo ello acarrear enfermedades a los vecinos que viven en aquellos lugares.

Como no pudieron ver al Secretario los comisionados se trasladaron al departamento de Obras Públicas, a fin de cumplir su propósito.

LA CODIFICACION SANITARIA

El Senador doctor Francisco María Fernández, que acudió a Palacio ayer, declaró que las leyes de codificación sanitaria por él presentadas al Senado serían discutidas en esta Legislatura.

El grupo de esas leyes es: Ley de Drogas heroicas; Ley de Inmigración y la Reglamentación del ejercicio de la profesión médica.

LA SRA. DE MAC ADOO ESTA MEJORADA DEL ATAQUE DE APENDICITIS

LOS ANGELES, noviembre 28 US La señora de William Gibbs Mac Adoo, que sufrió un ataque de apendicitis hace varios días, sigue muy mejorada.

Aunque en un principio se esperaba que la esposa del senador electo por California, tendría que someterse a una operación, los médicos que la asisten anunciaron que esto ya no es necesario. Sin embargo, no se dará de alta a la paciente hasta que no se pase varios días más en observación.

CONSTITUIDO EL COMITE "PRO RECONSTRUCCION DE SANTA CRUZ DEL SUR"

Está integrado por propietarios supervivientes de la horrible catástrofe. Copia del acta levantada en la sesión inaugural. Se acordó pedir que se intensificaran los auxilios materiales

Ya en días pasados dimos a conocer, por noticias telegráficas de nuestro corresponsal en Camagüey, la sesión efectuada por los supervivientes de Santa Cruz, que eran propietarios urbanos, con objeto de dejar constituído el Comité pro reconstrucción de aquella ciudad. Asistieron 110 personas.

Por estimarla de interés, ofrecemos hoy el acta levantada con tal objeto:

«En la ciudad de Camagüey, siendo la una de la tarde del día veinticinco de noviembre de mil novecientos treinta y dos, se reunieron en los salones de sesión del Ayuntamiento de esta ciudad, en Asamblea, previa convocatoria librada en tiempo y forma, los firmantes, propietarios urbanos supervivientes de la catástrofe de Santa Cruz del Sur, con objeto de constituír el Comité Pro Reconstrucción de Santa Cruz del Sur, que tendrá por fin primordial la más rápida reconstrucción de la ciudad desaparecida, así como también coadyuvar con la Comisión Oficial de Auxilios a la más equitativa distribución de éstos.

El señor Vicente Hernández Rojas, presidente de la Comisión Gestora, asistido del secretario de la misma, señor Manuel S. de Gótor y Ruiz, en vista de la nutrida concurrencia, declaró abierto el acto y explicó todo lo concerniente a la iniciación de esta reunión, disponiendo se le diera lectura al acta de la mencionada Comisión de fecha veintidós del corriente mes, la que mereció la aprobación unánime de todos los presentes.

Acto seguido, se concedió un receso de quince minutos para la confección de las papeletas, a fin de designar los Miembros que han de integrar el expresado Comité, no sin antes consignar que debe componerse de un presidente, un vicepresidente, secretario y un vice, tesorero y un vice y doce vocales.

Expirado el receso concedido, se procedió a la votación, que fué secreta, depositando las boletas en un receptáculo apropiado; terminada dicha operación, se comenzó el escrutinio, que dió el siguiente resultado: presidente, Vicente Hernández Rojas, hijo de Macareño, dueño que fuera del Central de su nombre; vicepresidente, José A. Abadín Palomino; secretario, Manuel S. de Gótor y Ruiz; vicesecretario, doctor José F. Muñecas Valdespino; tesorero, Mateo González Bocarando; vicetesorero, Jesús Hernández Montero; Vocales: Eloy García Figueroa, Manuel Cortes Mur, José Agustín Ferrer, Armando Abadín Palomino, Teófilo González Matilla, José Pérez Saavedra, Juan Amado Vega, Rafael Abalo Carbonell, Oliverio Oller, Manuel Ventura Navaja, Loreto Moncada Aguilera y Rafael del Pino Masó.

Seguidamente fué proclamado el anterior Comité, tomando posesión de sus cargos los presentes.

Acto seguido y por aclamación, se designó una comisión integrada por los señores Eloy García Figueroa y Manuel Cortés Mur, para la confección del Reglamento correspondiente, que ha de someterse a la aprobación del señor gobernador provincial, de conformidad con lo dispuesto en la Ley sobre la materia.

También se acuerda recabar de quien corresponda, la admisión de uno o más delegados del seno de este Comité, ante la Comisión Oficial de Auxilios, que actúa en esta ciudad.

También se acordó designar una Comisión integrada por el doctor José F. Muñecas Valdespino y Rufo Hernández López, para que formen el Censo de los supervivientes de Santa Cruz del Sur.

Igualmente y por aclamación, como las anteriores, se acordó designar una Comisión de Damas Propietarias de Santa Cruz del Sur, con objeto de que cooperen con este Comité a la finalidad de su constitución, recayendo en las siguientes personas: Adela Tapia viuda de Martínez, Inés Izaguirre viuda de Suárez, Amparo Basulto viuda de Ibáñez, Matilde Martínez viuda de Martí, Rosario Abalo Carbonell, Josefina Fluriach de Muñecas, Eulalia Serrano de Hernández y Carmen Reyes Suárez, cuya labor podrán realizar individual o conjuntamente.

De acuerdo con las indicaciones del señor Govea, representante del Mundo en esta ciudad, en lo referente a la entrega de auxilios, dirigir telegrama a la señora Ofelia Rodríguez de Herrera, interesando el mayor número de recursos para los damnificados, principalmente en materiales de construcción, los cuales, de ser enviados, habrán de ser entregados, bajo inventario, a la Comisión.

Finalmente se acuerda recomendar a la comisión designada para la confección del Reglamento el que cumpla su cometido a la mayor brevedad, de modo que actúe el Comité en forma legal.

Terminado el objeto de esta Asamblea, se acuerda su disolución hasta tanto se crea conveniente otra nueva reunión.

Y, siendo las cinco de la tarde, se da por terminado el acto, extendiéndose la presente acta en dos pliegos de papel, que leída y aprobada es suscripta por todos los presentes».

UNA FIESTA TIPICA CAMAGUEYANA, EN GUINES, A BENEFICIO DE LOS DAMNIFICADOS

El Comité Central de Auxilios Pro Damnificados de Camagüey, ha tenido noticias de un baile que se celebrará el 10 de diciembre entrante, en Güines, organizado por el Comité de Damas de aquella localidad, con dicho fin benéfico.

La fiesta—que se denominará «Una noche típica en Camagüey»—tendrá lugar en el Casino de Güines, cuyo hermoso patio será convenientemente decorado, no faltando en el mismo los auténticos tinajones de aquella región.

Encantadoras guajiritas ofrecerán los más sabrosos productos camagüeyanos. Será amenizado el acto por una famosa orquesta de la capital y un magnífico son. La cuota será de 50 centavos, ofreciéndose un premio entre los concurrentes, completamente gratis.

DECLARACIONES HECHAS POR EL PRESIDENTE AL ORDENAR 86 LIBERTADES

Declaró que el Jefe del Estado Mayor del Ejército daría a conocer los nombres de los favorecidos. El problema político está desligado del eronómcio. El Presidente es optimista

El Presidente de la República celebró ayer, al mediodía, un extenso cambio de impresiones con los repórters de Palacio a los que llamó a su despacho del tercer piso, informándose ocerca de distintos asuntos de primordial importancia, que están relacionados con los problemas de actualidad.

Después de saludar a los periodistas, el Sr. Presidente les dijo:

«He querido ser yo quien diera a ustedes una noticia y es la de que acabo de enviar al Jefe del Ejército, general Alberto Herrera, una lista de nombres de más de ochenta políticos presos, cuya orden de libertad he firmado después de una selección cuidadosa que, personalmente, realicé, espontáneamente sin sugerencias de nadie.»

ENTRE LOS LIBERTADOS HAY ALGUNOS LIDERS

«Todos estos individuos se encontraban a mi disposición y serán libertados durante dos o tres días pues son muchos y hay que llevar a cabo la tramitación de Ley. El general Herrera dará a ustedes los nombres de estos libertados entre los cuales figuran muchos significados líderes de los descontentos.»

OFERTA DE NUEVAS NOTICIAS

«Deseo declararles que dentro de diez o doce días volveré a darles otra noticia mucho más importante de distintos estudios de otros asuntos que están pendientes de mi resolución. Yo estoy haciendo personalmente todo cuanto se refiere a los problemas del momento, libertades etc., porque entiendo que quedo más complacido.»

INTERPRETACION DE UN PORCENTAJE

Al referirse el señor Presidente al hecho de no haber sido, nuevamente encarcelados más que una docena escasa de 86 presos políticos que dejó en libertad la vez anterior, agregó: «Como ustedes observarán el porcentaje es bien pequeño y da la sensación de que esa normalidad de que les hablo se afianza precisamente en el criterio público que piensa de manera más sosegada y va comprendiendo el valor de las cosas en su justo medio.»

LOS PROBLEMAS ECONOMICOS Y POLITICOS

Respondiendo a preguntas de los periodistas el Jefe del Estado, dijo: «Estamos trabajando en los problemas económicos que de manera tan irecta afecta a todo. Soy optimista y espero la normalidad en nuestros asuntos financieros. El reajuste que llevamos a cabo no es de mayor importancia; pero si de utilidad ya que tratamos, sin perjuicio mayores, de ajustarnos a los ingresos y egresos de la Nación.»

EL COBRO MENSUALL

«En la reducción que estamos estudiando y que trataremos en la reunión de Secretarios de esta tarde vemos de conseguir reducciones que no afecten grandemente a los empleados para llegar a la normalización de los pagos, ya que es más útil para el empleado que cada cual a fin de mes obtenga su sueldo reducido que dejar caer meses sin cobrar cosa esta que al que trabaja no le conviene, ya que si no cobra normalmente menos podrá cumplir con sus pequeñas obligaciones. Entiendo que el que trabaja debe cobrar y nuestro deber es de hacerle menos difícil la situación, normalizando un ingreso que es el resultado de su esfuerzo personal.»

EL CONGRESO Y SU ACTITUD

Como los periodistas interrogasen si el Congreso también reajustaría su Presupuesto, el Sr. Presidente, dijo: «Respecto al Congreso yo no dudo, que como lo ha hecho siempre, se ponga a disposición del Ejecutivo y ofrezca esa colaboración en esos esfuerzos económicos que perseguimos como lo han hecho también siempre el Poder Judicial que tiene también presupuesto fijo.

«El Ejército viene haciendo ya su reducción espontáneamente y casi sin necesidad de indicaciones.

«No tengo dudas de que el Congreso y el Poder Judicial cooperen a estos propósitos del Gobierno.»

EL FUTURO DE CUBA

Después el Presidente refirióse al futuro económico de Cuba y sobre el asunto declaró lo siguiente:

«Ya he dicho antes que me siento optimista. Para el futuro creo que habrá bonanza pues no es posible seguir como hasta ahora. Tengo optimismo en los problemas económicos y en los políticos, y aunque hay quien asegura que el problema político se resuelve con el económico, yo creo que no es así. Hay muchas razones que abundan en mi manera de pensar, y entiendo que en ambos casos puede haber soluciones sin contar uno con el otro, o lo que es lo mismo, resolverse el problema económico aisladamente del político o viceversa.»

«No diré que en cualquiera de los dos casos se refleje una mejoría para el no resuelto, pero ello no es motivo para pensar en que la gravedad de un problema evite la solución del otro.»

M.E.C.D. 2016

Una baja general de consideración experimentó ayer el mercado de azúcares crudos en Nueva York

LA ANUNCIADA SUBASTA DE LOS BONOS AZUCAREROS SE HARA EL DIA 9 DE DICIEMBRE PROXIMO

El acuerdo oficial para la celebración de la expresada subasta será adoptado hoy por la Corporación Exportadora de Azúcar. Se tratará del anticipo de la zafra en Camagüey

En la mañana de hoy se reunirá, bajo la presidencia del señor José Manuel López Oña, la Corporación Exportadora Nacional de Azúcar. Se cambiarán impresiones sobre la próxima subasta de bonos azucareros, y se tomará el acuerdo oficial de anunciar su celebración. Según los propósitos del vicepresidente de dicho organismo, la apertura de los sobre contentivos de las ofertas se abrirán, simultáneamente, en las oficinas de New York y de la Habana del Chase Bank, trustee de la emisión de 42 millones de pesos de dichos bonos el día 9 de diciembre para iniciar el pago el día 16.

La suma que se invertirá en esa subasta ascenderá alrededor de $1.000.000.

En la junta de hoy se tratará, también, de las mociones presentadas por los hacendados, sobre zafra ideal y sobre cuotas mínimas, y se cambiarán impresiones acerca del anticipo de la zafra en la provincia de Camagüey, solicitado por varias entidades interesadas.

Nos informó el señor López Oña que llegará a fines de esta semana o, a más tardar, a principios de la entrante el señor Maurice Leonard, uno de los miembros americanos de la Corporación Exportadora, y que, tan pronto él llegue se celebrará la entrevista solicitada por los colonos con la Corporación en pleno para tratar distintos asuntos relacionados con las Reglas de dicho organismo y con su actuación en los conflictos entre colonos y hacendados.

De todas las mociones y exposiciones presentadas a la Corporación, el doctor López Oña ha enviado copias traducidas al inglés, a New York, para que los miembros americanos las conozcan antes de adoptar acuerdos.

MERCADO DE TABACO

Siguen pasando a segundas y terceras manos las vegas finas de la última cosecha de Vuelta Abajo. Otras operaciones se verifican en la plaza. También están activos los compradores en el campo

Las tripas limpias de las vegas finas, de la última cosecha de Vuelta Abajo, siguen pasando a terceras manos. No con la prontitud que algunos quisieran o se les antoja que debiera ser—no sabemos por qué—pero sí en cantidades, cada semana que pronto acabarían con las existencias disponibles si los compradores continuasen su acción en la forma de los últimos días:

Ya vimos que durante la próxima pasada semana se vendieron más de mil tercios en esta plaza. Ayer el fabricante de Tampa, señor Francisco Arango, compró y registró, en los almacenes de Godínez y Hermanos doscientos doce tercios, también de tripas para fábrica, procedentes de la vega de Angel Melende. Tabaco de la última cosecha. También compraron Fernández y Palicio a Luis Armenteros, de las buenas vegas que este cosechero posee, doscientos tercios de las mismas clases para fábrica, aunque de la cosecha del pasado año.

Otras vegas nuevas están comprometidas por fabricantes locales y del Norte, en esta plaza, y no han de pasar muchos días sin que los registros se verifiquen.

En las zonas productoras tambien siguen pasando a segundas manos vegas de fábrica; pero el apunte de las vendidas del sábado a la fecha, lo haremos más abajo. Ahora seguiremos anotando las operaciones ultimadas durante el día de ayer.

Severiano Jorge y Compañía vendieron y entregaron a Rogelio Barroso, setenta y siete tercios de capas finas de Partido.

De esta misma procedencia vendieron Suárez y Hermanos veinticinco tercios de catorcenas de banco a Carbajal y Hermanos, quienes verificaron el registro durante la mañana.

Carlos Calleja compró, a última hora de la tarde, a Sobrinos de Antero González, setenta y cuatro tercios de manchados de Remedios.

Otro lote más pequeño de sextas vendieron y entregaron Hijos de Facundo Gutiérrez.

Trinidad y Hermano estuvieron en los almacenes de Constantino González y Compañía, registrando una mayor cantidad de clases bajas para su cigarrería.

LA RAMA QUE ENTRO

Ayer entraron en el mercado, procedentes de las zonas productoras, las partidas de tercios y pacas siguientes:

De Placetas, para Iglesias, García y Compañía, 75.

De San Juan y Martínez, para M. D., 104.

De Cifuentes, para Francisco Villarreal, 2.

De Pinar del Río, para Domingo Méndez y Compañía, 90.

De Placetas, para González y Vázquez, 88.

De San Juan y Martínez, para Aixalá y Compañía, 28.

De Cienfuegos, para Constantino González y Compañía, 150.

De Pinar del Río, para Domingo Méndez y Compañía, 162.

De Placetas, para Constantino González y Compañía, 114.

De San Juan y Martínez, para Godínez y Hermanos, 198.

De Mataguá, para Urtiaga, Toledo y Compañía, 18.

De Guayos, para Ruisánchez y Compañía, 173.

De San Juan y Martínez, para F Duys y Compañía, 84.

COMPRAS EN LOS CAMPOS

Las firmas exportadoras de clases bajas, si es cierto que han hecho un alto en sus compras, no es menos cierto que obedece a la escasez de dichas clases. Porque, salvo las partidas de una o dos casas, a lo sumo, nada queda disponible de manchados, capadura, permanentes y botes en el mercado, pues los mismos lotes que esperan de las zonas productoras las firmas que ya vendieron, son para los que les compraron. Por eso es que están en Las Villas varios de los compradores de las clases mencionadas y deben encontrarse registrando en la zona de Manicaragua y otras.

En la de Río Seco, Vuelta Abajo, compraron Godínez y Hermanos la acreditada vega denominada «La Luisa», que tiene trescientos veintisiete tercios.

La parte limpia de la vega de Papelillo, de Pilotos, la compraron González y Vázquez. Son setenta y nueve tercios.

También compraron estos señores la vega de Alfonso Hernández, de Río Seco.

PRODUCCION DE TABACO EN EL URUGUAY

Cuando las cosechas den excedentes se disminuirá el área de dicho cultivo

En la República del Uruguay, para estimular los cultivos del tabaco, repartir semillas seleccionadas y contribuir a la preparación del tabaco en rama y en cuerda, y hacer exposiciones, etc., se ha acordado destinar, del impuesto adicional a los tabacos, que se ha creado, la cantidad de 100,000 pesos anuales. El Consejo Nacional de Administración, de acuerdo con el arrendatario, reglamentará y fiscalizará las siembras y zonas de cultivo del tabaco, fijando en las mismas condiciones, y con anterioridad a la siembra, la cantidad y precios de compra de los tabacos nacionales, según clase y calidad que deberá adquirir el Estanco. Esté estará obligado a quedarse con las cosechas de los cultivos autorizados, a los precios fijados por el Poder Ejecutivo, pudiendo exportar lo que excediere a las necesidades, o depositarlo en los almacenes del Estado. Cuando las cosechas produjeren grandes excedentes que no pudiesen ser exportados, el Ejecutivo disminuirá proporcionalmente el área de cultivo de las siembras sucesivas, pudiendo exigir al «Estanco Nacional de Tabacos» que emplee en la elaboración anual hasta el 40 por ciento del consumo nacional. El cultivo de tabaco para la preparación de sarnífugos e insecticidas es libre, debiendo ajustarse a ciertas reglamentaciones.

RELACION DE LOS VALORES QUE HAN ESTADO ACTIVOS EN LA BOLSA DE NEW YORK

NEW YORK, noviembre 28. Luis Mendoza y Compañía.

	Abr.	Cie.
A	38⅞	39
AAC	40⅝	40⅝
AC	50¼	51½
CN	23	23
GL	15	15¼
GM	13	13⅛
X	32½	33¼
DD	35⅝	36¼
EK	52	51
T	103⅝	104⅞
IT	8¾	8¾
J	30⅞	30¼
ACD	72¼	74
AFW	7⅛	7⅛
GAS	56	57
R	5¾	5⅞

"OMNIBUS de CAMAGUEY"

Habana - Camagüey - Santiago de Cuba

GRAN REBAJA DE PASAJES

Atendiendo a la crisis económica existente que afecta grandemente a nuestro país, e influenciados por la opinión de nuestros clientes—que han hecho posible la existencia de esta Empresa—hemos decidido rebajar la tarifa de pasajes en todas nuestras líneas un 20% a partir del próximo día 12.

En las rutas Habana-Camagüey-Santiago de Cuba, pondremos al servicio exclusivamente los Coches Pullman MACK. Estos Omnibus «MACK» reúnen todos los requisitos exigidos por las leyes de tránsito inter-estatales de los E. U. Son fabricados especialmente para transporte de pasajeros.

A nuestro lema «Seguridad-Comodidad-Rapidez» agregamos el de «Economía» confiando que este nuestro esfuerzo se verá recompensado con la protección de nuestros clientes.

SALIDAS DE LA HABANA

Enfrente del Hotel «Saratoga», Prado y Dragones.

5.00 a. m. 7.30 a. m. 12.30 p. m. 7 p. m.

NUEVOS PRECIOS

	Ida	Ida y Vuelta
Habana a Santa Clara	$ 2.00	$ 3.20
Habana a Camagüey	$ 4.00	$ 6.40
Habana a Santiago de Cuba	$ 7.20	$11.50

NOTA:

No aceptamos más pasaje que la capacidad de asientos. Reserve el suyo por el teléfono M-1715. Asientos individuales para damas.

INFORMES:

Tfnos. M-1715 -- M-4332 -- A-1550

LA BOLSA DE LA HABANA HA ACTUADO AYER CON UN TONO ALGO MAS SOSTENIDO

Estuvo poco activo ayer el mercado local de valores. Se mantuvo, sin embargo, sostenido, en general, dando la impresión de que se esperaba algún importante y decisivo acontecimiento capaz de restablecer la normalidad en los negocios en general y especialmente en las inversiones y especulación.

Las emisiones de la República mantuvieron su tono bastante firme de los días pasados. Los valores industriales mostraron un tono ligeramente mejor. Se cotizaban extraoficialmente los bonos del Centro Gallego con bastante buen tono, pagándose a 31 1-2 y no apareciendo papel a la venta a ese tipo. La mejor actuación de dichos bonos se debe a que reina una mejor impresión acerca de las medidas constructivas y sanas de la nueva Directiva de dicho Centro.

El mercado cerró con mejor impresión.

EL MERCADO LOCAL DE LA PLATA HA MANTENIDO UN TONO MUY FLOJO

El mercado de la plata acuñada nacional estuvo flojo y sujeto a la presión de los bancos interesados en la baja, pudiendo cotizarse nominalmente a los tipos de 1 y medio y 1 3-8 por ciento de descuento, compradores y vendedores, respectivamente.

LAS COTIZACIONES DEL MERCADO DE METALES, AL CIERRE EN NUEVA YORK

NEW YORK, noviembre 28. —Luis Mendoza y Compañía.—Las cotizaciones al cierre del mercado de metales fueron las siguientes:

Cobre: 5 y medio.
Níkel: 35
Plata: 27.
Plomo: 3.
Zinc: 3.47.

HA DISMINUIDO EL TONELAJE EN EL CANAL

Los hacendistas y el Gobierno americano prestan atención a este asunto tan importante

El tonelaje del Canal de Panamá, durante el pasado mes de octubre ha causado una baja de importancia en relación con el mismo mes de los dos años anteriores, según la última estadística de la oficina de Balboa, que acaba de publicarse.

En el tráfico del Atlántico al Pacífico el tonelaje de los buques que han cruzado el Canal en dicho mes de octubre ha sido el siguiente:

Octubre 1930: 649.853 toneladas.
Octubre 1931: 481.635 toneladas.
Octubre 1932: 372.459 toneladas.

En cuanto al tráfico del Pacífico al Atlántico, ha sido aun mayor el descenso, como se observa por las cifras que a continuación damos a conocer:

Octubre 1930: 1.744.557 toneladas.
Octubre 1931: 1.281.035 toneladas.
Octubre 1932: 1.209.802 toneladas.

Comparando las recaudaciones en dicho mes de octubre de este año con igual mes de años anteriores, tenemos los siguientes datos:

Atlántico al Pacífico: 1930. un millón 123.888.16; 1931: $930.208.34 y 1932: $880.605.08. Del Pacífico al Atlántico, 1930. $1.165.093.92; 1931: 893 mil 442.40 pesos y 1932: $834.173.98.

Las anteriores estadísticas del Canal de Panamá siguen siendo objeto de la más cuidadosa observación por parte de los hacendistas y del Gobierno norteamericanos, ya que en ella se refleja el curso de una gran parte del comercio exterior de los Estados Unidos.

NEW YORK, noviembre 28. Luis Mendoza y Compañía.—La producción de petróleo crudo de California en la semana terminada el 26 de noviembre, mantuvo un promedio de 472,000 barriles diarios, o sea un aumento diario de 8,500 barriles sobre la semana anterior.

DIGESTION ASEGURADA
de todos los alimentos

ELIXIR DU Dr. MIALHE

Farmacia rue Favart PARIS. — del Dr MIALHE profesor en la Facultad de Medicina.

LAB-LACTO FERMENT MIALHE

DIGESTION
Especial de la LECHE

José Sarra Habana — 41 Teniente Rey

BOLSA DE NEW YORK

COTIZACIONES DEL CIERRE DEL DIA 28 DE NOVIEMBRE

(RECIBIDAS POR EL HILO DIRECTO DE MENDOZA Y COMPAÑIA)

A	
A Express	5½
Air Red.	53¾
Air Red	53¼
Alaska Jun.	13⅞
Alleghany	1¼
Allied Chem	74
Allis Chal	—
Amer. Can	51½
Am. Car Fou	7⅝
Am. F. Pow	7⅛
Amer. Ice	6½
Amer. Inter	6¾
Amer. Loc	6¾
Am. P. Light	8⅛
Amer. Smel	14
Amer. Sugar	24
Am. Sug prefs.	—
A. Tel and Tel	104⅞
Am. Tob. A.	58¾
Am. Tob. B.	61½
A. W. Works	18
Am. Woolen	4⅞
Anaconda C	8⅝
Atchison	39
At. Coast	19½
At. Ref	16¼
Ass. D. Goods	—
Auburn Auto	42⅝
Aviat Corp	6
B	
Baldwin	—
Balt Ohio	10⅜
Bendix Av	10
Best Co	—
Beth Steel	16⅛
Borden Co	23¾
Briggs	4⅞
Brook Man	21⅝
Byers A. M.	14⅛
C	
Can. Pacific	12⅞
Cann. Mills	—
Case T. Mach	38⅝
Cerro de Pasco	6⅞
Ches. Ohio	24
Ch. R. Isl	4¾
Chrysler	14⅞
Coca Cola	73
Col. Carbon	25
Comm South	2¾
Congoleum	8⅝
Cons. Cigar	6⅜
Cons. Gas	57
Cons. Oil	6½
Cont. Can	33½
Cont. Oil	5¾
Corn Prod	47½
Coty Inc	3½
Cuba Co.	1
C. Am. Sug.	—
C. A. Sug prefs	—
Comm Solv	9½
Chesapeake	14⅝
Col. Fuel.	6
Cruc. Steel	—

D	
Del. Hudson	55
Del. Lack	25½
Drug Inc.	33
Dupont	36¼
E	
E. Kodak.	51
El. Auto Lit	17¾
El. P. Lig	7
Elec Bond	20½
Erie R. R.	—
F	
Fox Film.	2½
Frep. Texas	23
G	
Gen. A. Tank.	15¾
Gen. Asphalt	—
Gen. Elec	15¼
Gen. Foods	23⅛
Gen. Motors	13⅛
Gen. Sig. Ry.	13¼
Gillete Saf	18¼
Gimbel Bros	1½
Gold Dust	15⅛
Goodrich.	5
Goodyear	14½
Grahan Paige	1¾
G. North	9¾
H	
Hershey com	55
Homestake	150
Houston Oil	14½
Hudson Mot	4⅞
I	
Ill. Cent	13¼
Inter R. T.	4⅜
I. B. Machine.	88
Int. Cement.	8
Int. Comb.	⅝
Int. Nickel.	8
Inter. Tel	8¾
J	
Johns Mansv	21¼
K	
Kroger Groc	14½
Kresge S. S.	10½
Kelvinator	4¼
Kennecot	10
L	
Lambert Co.	34
Ligg. Myers	53
Loews Inc	20⅞
Loose Wiles	—
Lorillard	12½
Louisv Nash	18½
Ludlum Steel	—
Lehman Corp	40½
Liquid Carb	14½
M	
Macy H. R.	32
May Dept	12¼
Mc Keesport	43½
Montgomery	12½
Miss Pacific	—
Murray Corp	3½

N	
Nash	13
Nat Bisc	36⅜
Nat Cash	9¼
Nat Dairy	17⅞
Nat P. Lig	12¼
Nat Surety	3½
N. Y. Central	23
Nevada Con	5
North Amer	26½
Norfolk	106½
North Pacific	13
O	
Ohio Oil.	7¼
Otis Elev.	11¼
P	
Packard Mot.	2⅝
Paramount	3
Pennsylvania	13⅛
J. C. Penney	22½
Pullman Co.	19
Pub. Serv	48¼
Proc Gamble	28⅞
Pure Oil	4⅛
Puerto Rico	—
R	
Radio Corp	5⅞
R. I. Steel	6¼
Reynolds	29
Royal Dutch	—
S	
Safeway Stores.	48
Sears Roeb	18¾
Simmons Co.	7⅛
Soc. Vacuun	7¾
St Paul prefs.	3
So. Pacific	17¼
South Ry	6½
Stand Brands.	14½
Stand Gas	14⅜
Stand N. J.	30¼
Stand Oil C.	25¼
S. Warner	3½
Studebaker	4¾
Sun Oil	—
T	
Texas Co.	14¾
Texas Gulf	21½
Timken Roll	12⅞
U	
Union Carb	23⅜
U. Pacific	68½
Union Oil	—
United Corp	8¼
U. Corp prefs.	32⅜
U. Fruit.	21⅝
U. S. Rubber	4¼
U. S. Steel	33¼
U. Aircraft	24⅛
W	
Warner Bros	1¾
West Union	28¾
West Elec	26⅞
White	20
Woolworth	35½
Wrigley	—

BOLSA DE LA HABANA

NOVIEMBRE 28

BONOS Y OBLIGACIONES

	Comp.	Vend.
Cuba 1904 Speyer	89	98
Cuba 1905 Deuda Int. ex cupón	35½	40
Cuba 1909 4½	73	83
Cuba 1914 Morgan	90	100
Cuba 1923 5½ Morgan	78	84
Cuba 1945— 5½ —Obras Públicas	41¾	43½
Cuba 5½ 1935 (Obligaciones oro)	27	32
Cuba 5½ 1940 Azúcar	77	82
Cuba, Morgan, Seriados 5¼ % 1927:		
F—Vence 1 julio 1933	83	93
G—Vence 1 julio 1934	—	—
H—Vence 1 julio 1935	—	—
I—Vence 1 julio 1936	—	—
J—Vence 1 julio 1937	—	—
Certificados (Serie 5½ por 100) — Obras Públicas:		
Vence Diciembre 31 de 1932	92½	99
Vence junio 30 de 1933	84	97
Ayuntamiento de la Habana 1a hip	94	105
Ayuntamiento de la Habana 2a hip	94	105
Centro Asturiano	23	—
Agrícola Oriente Cubano	—	—
Banco Territorial — Serie B.	—	—
Cervecera	24	40
Cervecera (Obligaciones no hip.)	7½	15
Ciego de Avila	—	—
Curtidora	—	—
Gas	86½	93
H Electric (Consolidados)	16½	26
H. Electric (Obligaciones no hip.)	4	7
Ironbeer (Obligaciones no hip.)	—	—
Jarcia Matanzas	70	85
Edificio La Metropolitana (S. A.)	—	—
Ladrillos	—	—
Matadero	—	—
Nueva Fábrica de Hielo	80	—
Papelera serie A	80	—
Papelera serie B	50	—
Teléfono	58	70
Unidos	5	—

ACCIONES

	Comp.	Vend.
Agrícola Oriente Cubano (6.000.000 en circulación)	—	—
Banco Agrícola	—	—
Banco Territorial (Beneficiarias)	—	—
Banco de Préstamos sobre Joyería	—	—
Cervecera	8	—
Ferrocarriles Consolidados de Cuba (Preferidas)	2¼	—
Cuba Cane prefs	—	—
Cuba Cane com	—	—
Kokofat prefs	—	—
Kokofat com	—	—
Cuba R. R.	5	—
Curtidora	—	—
Fibras y Jarcia	7	—
H. Electric Utilities Co prefs. 6 por 100	23	—
H. Electric Utilities Co prefs. 5 por 100.	10	16
H. Electric Railway Co. preferidas	2	8
H. Electric Railway Co. comunes	⅜	1¼
Jarcia, prefs.	10	—
Jarcia prefs ex dividendo en acciones	9	—
Jarcia, comunes	1	—
Licorera de Cuba.	4⅞	7
Lonja, prefs.	—	—
Loja, comunes	—	—
Matadero	—	—
Seguros La Mercantil	—	—
Metropolitan Auto	100	—
Naviera prefs	10	—
Naviera com	2	2½
Nueva Fábrica de Hielo	68	—
Nueva Fábrica de Hielo (beneficiarias)	15	—
Perfumería, prefs	3	—
Perfumería, com	¼	—
Pesca, prefs	—	—
Pesca com	—	—
Teléfono prefs	40	45
Teléfono com	8	—
Unidos	2	4
Union Oil	7½	9½

MERCADO GANADERO

Entraron ayer en la plaza, doce carros con ganado, procedentes de Pastor, y ocho procedentes de Camagüey.

LOS PRECIOS EN PIE

Precios pagados por los compradores en los mercados de origen:

El vacuno

En Oriente, de 2½ a 3 centavos con el cinco por ciento de descuento

En Camagüey, de 2½ a 3 centavos con el cinco por ciento de descuento en la finca, y sin descuento en la ciudad.

En Las Villas, de 2½ a 3 centavos con el diez por ciento de descuento.

En Pinar del Río, de 2½ a 3½ centavos; pero pesado y entregado en los mataderos de esta capital.

El lanar

El lanar, de 3½ a 5 centavos.

De cerda

Del país, de 7 a 7½ centavos.

MATADERO DE LUYANO

En el Matadero de Luyanó se sacrificaron las siguientes reses:

De vacuno	70
De cerda	33
De lanar	13

Los precios que rigieron en el Matadero de Luyanó fueron:

	Cts. kilo
Vacuno, de	12 a 13
Cerda, de	21 a 32
Lanar, de	20 a 30

MATADERO INDUSTRIAL

En el Matadero Industrial se sacrificaron las siguientes reses:

De vacuno	142
De cerda	78
De lanar	29

Rigieron los siguientes precios en el Matadero Industrial:

	Cts. kilo
Vacuno, de	12 a 13
Cerda, de	21 a 32
Lanar, de	20 a 30

BANCO PASTOR

CASA FUNDADA EN 1776

Capital suscrito	Ptas.	17.000,000.00
« desembolsado	«	11.000,000.00
Fondo de reserva	«	6.000,000.00
« « para fluctuación de Valores	«	6.497,028.33

Casa Central: LA CORUÑA.

SUCURSALES:

Vigo, Lugo, Orense, Vivero, El Ferrol, Pontevedra, Caldas de Reyes, Marín, Sarriá, Monforte, La Estrada, Tuy, Mellid, Mugía, Carballo, Mondoñedo, Puentedeume, Villalba, Ribadeo, Carballino, Santa Marta de Ortigueira, Padrón, Puebla del Caramiñal, Ribadavia, Noya, Barco de Valdeorras, Verín, Rúa-Petín, Vimianzo, Puenteareas, Chantada, Cedeira, Ordeira, Ordenes y Fonsagrada.

CUENTAS CORRIENTES CON LIBRETAS

Abonando los siguientes intereses:

A la vista	2½ %	anual.
A tres meses	3 %	«
A seis meses	3½ %	«
A un año	4 %	«

CAJA DE AHORROS

Abonando intereses al 3½ % anual.

CUENTAS CORRIENTES EN MONEDAS EXTRANJERAS intereses a convenir.

VENTAS DE GIROS SOBRE TODO EL MUNDO especialmente América.

COTIZACIONES

BOLSA DE NEW YORK

(De nuestra Redacción en New York)

Cotizaciones de la edición de media noche del Times:

ACCIONES

540,663

BONOS

$6.407,500

HABANA CLEARING HOUSE

Las compensaciones de cheks entre los bancos asociados al Habana Clearing House ascendieron en la liquidación de ayer a la suma total de:

$418,053.87

COTIZACION DE LA PESETA

La peseta española se cotizó al cierre del mercado a razón de:

$12.23.98

por dólar

COTIZACION DE LOS FRANCOS

El franco francés se cotizó ayer al cierre del mercado, a razón de:

25.51

por dólar.

COTIZACION DE LA LIBRA ESTERLINA

La libra esterlina se cotizó ayer en el mercado local a:

$3.18

LA REBAJA DE LAS TARIFAS A LOS MARMOLES

Una comisión de la Cámara de Comercio Cubana tratará de ese asunto en su sesión

Un importador de mármoles asociado a la Cámara de Comercio Cubana, envió a dicha corporación económica un escrito, solicitando que apoye su gestión, hace tiempo iniciada, de la cual dimos cuenta en su oportunidad, para que se modificara, rebajándola, la tarifa arancelaria vigente para los mármoles en planchas.

Informan el interesado en dicho escrito que el asunto se trató ya en Consejo de Secretarios y que el doctor Orestes Ferrara recomendó la solicitada rebaja de tarifa.

También informa que la exposición sobre dicho problema enviada a la Comisión Nacional Económica será sometida al estudio de la Sección de Aduanas de la Secretaría de Hacienda.

El próximo viernes se reunirá en los salones de la Cámara de Comercio Cubana, la comisión nombrada por la misma para estudiar el caso planteado por el importador interesado y ver si hay base justificada para apoyar sus gestiones.

EL MERCADO DEL CAFE Y SU PRECIO EN NEW YORK

NEW YORK, noviembre 28. Luis Mendoza y Compañía.—Las cotizaciones al cierre del mercado de café fueron las siguientes:

Marzo 5.80.
Mayo 5.60.
Julio 5.50.
Septiembre 5.56.
Diciembre 5.94.

FUERTE PRESION EJERCIERON EN EL MERCADO DE NUEVA YORK LOS AZUCARES DE LAS FILIPINAS

Se atribuye la aludida influencia a la próxima discusión y posible rebaja de las tarifas arancelarias al azúcar en el Congreso americano. Los futuros bajaron de 6 a 9 puntos

Ayer se abrió el mercado de azúcares crudos de New York con un tono sostenido, habiendo obtenibles azúcares de las Filipinas para llegar en enero y de Puerto Rico para embarque en enero, a la base de 2.95.

Temprano se anunciaron las siguientes ventas de azúcares de las Filipinas:

Dos mil toneladas para embarque en abril-mayo, a la base de 2.91 y dos mil toneladas para llegar a mediados de enero, a la base de 2.94

Los crudos de Cuba, ex-almacén New York, ofrecidos a la base de 3.00.

Al mediodía se reportó haber un cargamento de crudos de Cuba, para pronto embarque, ofrecido a la base de 0.98 costo y flete. Los crudos de las Filipinas para llegar en enero-febrero-marzo-abril, a la base de 2.90.

Más tarde se anunciaron las siguientes ventas de azúcares de las Filipinas:

2.000 toneladas, para embarque en abril-mayo, a la base de 2.88. y 2.500 toneladas, para embarque en febrero-marzo, a la base de 2.81.

EXISTENCIAS

Las existencias de azúcares crudos en almacenes afianzados Nueva York, ascendían el sábado a 362.670 sacos, sin que hubiera cambio en el día de ayer.

EL MERCADO DE COSTO Y FLETE

Sólo los crudos de Cuba se mantuvieron algo sostenidos, ofreciéndose a la base de tres centavos ex almacén New York, aunque más tarde se ofrecían crudos de Cuba, para pronto embarque, a 0.98 costo y flete. La presión de ventas fué exclusivamente de azúcares de Filipinas. Dicha presión se hizo sentir en el mercado de futuros, agregando sus efectos deprimentes a los de la liquidación de diciembre.

Descontado el destino de los azúcares dañados en el reciente ciclón en Cuba, que no pesarán absolutamente en el mercado de New York y teniendo en cuenta las drásticas medidas de restricción adoptadas para 1933 por Cuba y Java, y en vista de la consiguiente mejor perspectiva de la situación estadística mundial, no existe en la actualidad factor desfavorable alguno que justifique la actuación, que podríase llamar de pánico, del mercado de disponible y de futuros. La única explicación lógica, según la impresión que hemos recogido de expertos azucareros y que, por considerarla lógica, hacemos nuestra, es que la presión de los azúcares filipinos se debe a la posibilidad de que el Congreso norteamericano se enfrente próximamente con el problema de las tarifas arancelarias y que se resuelva en el sentido de rebajarlas. Esta impresión aparecerá aún más lógica si se recuerda que en vísperas de los últimos aumentos arancelarios al azúcar crudo, se verificó igual presión de azúcares cubanos en el mercado de New York. Este pánico, es, indiscutiblemente, perjudicial, pero más adelante, cuando se normalicen las circunstancias, cuando se sepa que las tarifas norteamericanas al azúcar crudo se rebajarán o que no se modificarán, y teniendo a la vista la situación estadística mundial de los próximos años, los perjuicios de hoy se convertirán en beneficios positivos respecto a los precios.

MERCADO DE FUTUROS

Se emitieron ayer cinco «avisos de entrega» en la posición de diciembre que estuvieron circulando durante todo el transcurso de la sesión, perturbando a los que se hallan al alza en esta posición. Una importante firma operadora de New York estuvo vendiendo constantemente, a la vez que hubo algunas ventas en sentido protectivo y también ventas en igual sentido contra compras de azúcares de las Filipinas en posiciones avanzadas. Hubo algunas compras por cuenta de los que se hallaban a la baja, cubriéndose. El cierre fué nervioso y a los niveles bajos del día. El mercado bajó de seis a nueve puntos en todas las posiciones, principalmente diciembre. Las cotizaciones fueron las siguientes:

Cierre anterior: diciembre, 0.87; enero, 0.82; marzo, 0.89.90; julio 0.94.95; septiembre, 0.99.1.00.

Cierre de ayer: diciembre, 0.78.79; enero, 0.77.78; marzo, 0.78; mayo, 0.83; julio, 0.88; septiembre, 0.93.94.

MERCADO DE REFINOS

El mercado de azúcares refinados abrió ayer con un tono nervioso, anticipándose a la apertura los refinadores de New York demostrando que le harían frente a la competencia de la refinería imperial, de Galveston, en el sentido de una baja en el precio del refinado. Las extracciones regulares.

Al mediodía y hasta el cierre de la Bolsa, anunciaron una baja en su precio de venta, a la base de 4.15 a tener efecto desde la apertura del mercado de ayer, las refinerías Arbuckle, Savannah, McCahan, Pennsylvania, Colonial, National y Godchaux.

El refinado de Puerto Rico «Snow White» se cotizaba a la base de 4 10 a partir de la apertura del mercado ayer.

MERCADO DE LONDRES

Según cables recibidos por Lamborn y Compañía, el mercado de azúcares de la Terminal actuó con tendencia a la baja, habiendo vendedores de crudos para embarque en noviembre, a la base de 5-9, equivalente a 0.71¾ libre a bordo; para embarque en diciembre, a la base de 5-9 ¼, equivalente a 0.72⅝ libre a bordo y para embarque en enero, a la base de 5.11¼, equivalente a 0.74¼ libre a bordo. Estos equivalentes están basados con la libra esterlina a 3.20. Los compradores continentales indiferentes y, posiblemente, aún desinteresados a 3 peniques más bajo. Las cotizaciones de futuros fueron las siguientes:

Diciembre: cierre anterior, 5.9¼; cierre de ayer, 5.7¼.

Enero: cierre anterior, 5.10; cierre de ayer, 5.8½.

Marzo: cierre anterior, 6.1¼; cierre de ayer, 5.11½.

Mayo: cierre anterior, 6.3¼; cierre de ayer, 6.1½.

Agosto: cierre anterior, 6.6¼; cierre de ayer, 6.4½.

Septiembre: cierre anterior, 6.6¾; cierre de ayer, 6.5.

DERRETIDOS Y ENTREGAS

Según el Instituto Azucarero, los derretidos y entregas por catorce refinadores en toneladas largas valor crudos, de los Estados Unidos, fueron los siguientes, hasta noviembre 19 de 1932:

DERRETIDOS

Enero 1-Nov. 19, 1932: 3.460.000.
Igual período 1931: 3.860.000.
Semana term. Nov. 19, 1932: 60.000.
Igual semana 1931: 70.000.

ENTREGAS

Enero 1-Nov. 19, 1932: 3.575.379
Igual período 1931: 3.908.716.
Semana term. Nov. 19, 1932: 64,518
Igual semana, 1931: 64.518.

MOVIMIENTO EN PUERTOS DE CUBA

Según datos copilados por el Departamento de Estadística de Lamborn y Compañía, el movimiento de azucares en puertos cubanos en la semana terminada en noviembre 26 de 1932 fué según se expresa en el siguiente estado:

Arribos: 16.761 toneladas.
Exportación: 44.034 toneladas.
Existencias: 603.583 toneladas.

Mercado de Cambios

Noviembre 28

El cambio sobre New York estuvo muy indeciso.

Rumórase que en esta semana habrá fuerte movimiento de ventas.

La libra esterlina sigue floja.

La peseta española, quieta.

No hubo operaciones.

COTIZACIONES

New York, cable	5/64 P.
New York, vista	1/16 P.
Londres, cable	3.18 ½
Londres, vista	3.18
España, cable	8.18
España, vista	8.17
París, cable	3.93
París, vista	3.92
Liras, vista	5.15
Liras, cable	5.14
Suiza, vista	19.28
Suiza, cable	19.27
Bélgica, cable	13.87
Bélgica, vista	13.86
Alemania, cable	23.77
Alemania, vista	23.76
Hong Kong, cable	22.65
Hong Kong, vista	22.60
Amsterdam, cable	40.20
Amsterdam, vista	40.19
Canadá, vista	16 % D.
Canadá, cable	16 ⅛ D.
Peso argentino	25 ¾

LONDRES, noviembre 28. Luis Mendoza y Compañía.—Hoy se operó en pequeño volumen en la Bolsa de Londres. La nueva depreciación de la libra esterlina hasta 3.19 causó un nuevo retroceso en los valores británicos. Las trasatlánticas actuaron sin rumbo fijo.

ELEVADORES

Actualmente tenemos la inspección y reparación de los más importantes edificios de La Habana.

Nuestros precios y nuestro servicio no admite competencia. Consúltenos.

MARTINEZ, SOBERON, PUIG Y VEGA

Telfs. M-9129, M-8410 y M-2066.
Empedrado 63.
Habana.

N. GELATS y Cía.

Habana. BANQUEROS Aguiar 106-108

Vendemos cheques de Viajeros
Pagaderos en todas partes del mundo
y Cartas de Crédito Circulares
en las mejores condiciones.

"SECCION DE CAJA DE AHORROS"

Recibimos Depósitos en esta Sección Pagando el 3 por 100 Anual. Todas estas operaciones pueden efectuarse también por correo

M.E.C.D. 2016

Prado arriba, Prado abajo......

EL POBRE JUAN

Son contadísimos, casi raros, aquellos de entre los numerosos vecinos del gran solar «El Universo» que no tienen alguna cuentecita pendiente de pago.

El acreedor se llama Samuel: un individuo menos anciano de lo que aparenta. Pues no hay que juzgarlo por su largo chivo cargado de canas; ni por las arrugas de su faz siempre risueña.

Es un tío bastante joven aún.

Este Samuel habita uno de los cuartos más amplios más ricos y confortables de la ciudadela.

La mayor parte de los dichos vecinos contrajeron las deudas a que se alude para fines bien reprobables. De esto hace próximamente veinte años.

Ocurrió allá por 1914 y todavía anda el rabo por desollar.

Esos fines—tristes a la luz de la civilización—los conoce de sobra la Humanidad.

Pero los repetiremos aquí:

Consistían en destruirse entre sí los vecinos de «El Universo». Del más encopetado al más humilde.

¡Que no quedase títere con cabeza en el solar!

Se pelearon con trágica crueldad: con esa saña sangrienta muy propia de las fieras.

Repentente jornada de espanto y metralla que los belicosos vecinos de «El Universo» colocaron al margen de las dulces y bellas palabras del Nazareno: «Amaos los unos a los otros».

Pues sí, el tal Samuel tiene prisa por cobrar lo que se le adeuda; no por los vecinos más modestos del solar, sino por los más grandes, los más poderosos, los más solventes.

¡Están hechos unos verdaderos marugas!

¡Los más fuertes, los que cuentan con mayores recursos no quieren pagar! No quieren pagar a plazo fijo.

Y ahí está Samuel que se lo lleva el diablo.

La suerte está echada:

De un lado los vecinos que piden plazos y del otro Samuel que se niega a estirar un día más el crédito.

¿Qué va a pasar entonces?

Nadie puede adivinarlo. Porque ¿Dejarán de pagar los vecinos? ¿Se conformará a no cobrar Samuel?

Samuel es fuerte es grande, es rico, es poderoso, disfruta de medios para capturar el dinero que se le adeuda.

Mas los vecinos también son fuertes, ricos, grandes, poderosos y poseen medios de retener el dinero que adeudan.

¡Bonita escena se está componiendo en el solar «El Universo»!

Escuchad el siguiente sucedido:

Samuel.—Hay que pagar el mes que viene.

J. Bull (señor vigoroso y temible). —No puedo hacerlo para esa fecha.

Samuel.—Allá veremos

J. Bull.—Allá veremos.

Así las cosas, el guajiro Juan, que vive un cuarto estrecho, es pequeño de cuerpo y dispone ahora de escasos medios de subsistencia, se acerca a Samuel y le dice:

—Oiga, compadre: yo también quisiera acogerme a la moratoria que piden Bull y los demás.

—Eso no va contigo.

—¿Por qué?

—Porque no.

—Pero...

—¿Quién te mandó a ser chiquito?

X. X.

Se pide la nulidad de las elecciones en todo el Término de Santa Clara

SANTA CLARA, noviembre 29. — DIARIO. Habana.—Ante el juzgado de primera instancia fué presentado por los electores del Partido Popular Luis Hernández, Francisco Ruiz y Félix Díaz, reclamación contencioso-electoral, interesando la nulidad de las elecciones verificadas en todo el término municipal de Santa Clara. La reclamación la sigue el letrado Oswaldo Rodríguez de la Cruz, como miembro político, bajo la dirección del presidente del Partido, representante a la Cámara doctor Rafael Miyar. En la reclamación se imputan hechos de coacciones, amenazas, compra de votos y asaltos a las personas. Se citan los casos de varios afiliados, entre ellos el del señor Antonio Corinde, candidato a la alcaldía municipal. En los círculos políticos se asegura que este recurso prosperará.

ARMANDO MACHADO,

Corresponsal.

De la Junta Municipal Electoral

La labor de la Junta, ayer se redujo a escrutar dos colegios: Casa Blanca número 1 y Ceiba 2, este último en lo provincial y lo municipal.

En ambos la documentación aparece correcta.

La Junta lleva escrutado 135 colegios hasta ayer.

Las oficinas de la Junta va siendo más frecuentadas cada día, especialmente en horas de la mañana y ayer fué uno de los favorecidos por exceso de público.

Colegios anulados, en Las Villas

	Electores
CALABAZAR DE SAGUA	
Sitio Grande Unico	241
Viana No. 1	230
Centro No. 5	315
Mata No. 1	278
RANCHO VELOZ	
Crimea Unico	146
Aguas Claras Unico	203
San Vicente Unico	160
ESPERANZA	
Asiento Viejo No. 1	252
Asiento Viejo No. 2	224
CIFUENTES	
Cabecera Norte No. 1	232
Cabecera Sur No. 1	193
Sitio Grande Unico	204
Amaro Unico	297
Alacrán Unico	171
Barrio Unico	215
SANTO DOMINGO	
Arenas Unico	227
San Marcos Unico	113
Puerto Escondido U	213
YAGUAJAY	
Cabecera No. 1	305
REMEDIOS	
Buenavista No. 2	353
SAN DIEGO DEL VALLE	
Mango Unico	336
CORRALILLO	
Corralillo No. 2	305
PLACETAS	
Cabecera No. 7	304
Cabecera No. 10	200
Guaracabulla No. 2	280
CABAIGUAN	
Pedro Barba No. 2	301
Cabaiguán No. 4	381
Cabaiguán No. 6	308
Neiva Unico	273
TRINIDAD	
Cabagán No. 2	263
CIENFUEGOS	
Arimao Unico	278
La Gloria No. 6	388
Caunao No. 3	349
Barajagua No. 2	296
Aduana No. 6	354
Charcas No. 1	256
Total	9.449

Colegios a los cuales se han interpuesto recurso contencioso en Las Villas

Cumanayagua No. 3	361
Paradero No. 3	214
Mercado No. 1	345
Mercado No. 3	241
Total	1.161

Cortes y Retazos

Hoy es día de oferta especial y extraordinaria de Cortes y Retazos.

Entran en ella telas de la mayor novedad, tejidas según los colores y los dibujos de moda.

PRECIOS REDUCIDISIMOS.

Planta baja.

El Encanto

Estima Goderich que debe aplazarse la designación del jefe conservador

INFORMACION POLITICA

El líder oriental prefiere aguardar a que, terminadas las elecciones complementarias, puedan tomar parte en la Asamblea los electos.—Situación de los candidatos de La Habana, según Gobernación.—Los candidatos Populares.—Homenaje al nuevo Alcalde de Guane.—Los colegios anulados en Las Villas.—Seis Términos lleva escrutados Camagüey.—Los recursos de Pino.—Miguel Suárez será el asesor de los conservadores villareños.—Tribunal Superior Electoral.—Noticias

La situación de los candidatos según los escrutinios de Gobernación

El estado actual de los candidatos a representantes y consejeros, según la oficina de la Secretaría de Gobernación y a tenor del promedio que ella considera de 9, 5 y 3, era ayer el siguiente.

Liberales

1.—Gregorio Guas Inclán.
2.—Alfredo Hornedo.
3.—Jorge Vila.
4.—Generoso Campos Marquetti.
5.—Ignacio Herrera.
6.—Mario G. Mendoza.
7.—Manuel A. Espinosa.
8.—Felipe G. Sarraín
9.—Gustavo Gutiérrez.

Le sigue en el décimo lugar como primer suplente el doctor Antero Navarro.

Consejeros

1.—Manuel Vega.
2.—Diego Fernández.
3.—Santiago Valera.
4.—Ricardo Morejón.
5.—Severiano Pulido.

Le sigue como primer suplente el señor Raúl Guillot.

Conservadores

1.—Casimiro R. Cartas.
2.—Antonio Peña.
3.—Manuel Castellanos.
4.—Wifredo H. Brito.

Le sigue el señor Emilio Sardiñas como primer suplente.

Consejeros

1.—Ramón Casas.
2.—Pedro Urra.

Si obtienen tres actas los conservadores irá el doctor Oscar Artola, si no, quedará de primer suplente.

Populares.

1.—Roberto de Carrerá.
2.—Antonio de la Riva.
3.—Antonio Irajzoz.

Le sigue el doctor Juan Ramón Mencía.

Consejeros.

1.—Juan A. Vistuer.
2.—Ramón Rivero, que irá al Consejo si obtienen dos actas los populares.

Según Gobernación sólo faltan 20 colegios por escrutar.

La Presidencia de los conservadores

El señor Pedro Goderich, senador de la República y presidente de la Asamblea Provincial del Partido Conservador de Oriente, le ha hecho a uno de los repórters de «Diario de Cuba» las siguientes declaraciones:

«De esa asamblea de nuestro máximo organismo, sólo espero soluciones de genuino carácter democrático que devuelvan a nuestra colectividad sus prestigios e integrales atributos, para mejores empeños para el presente y el futuro.

No tengo ninguna aspiración a la presidencia de ese organismo.

Los orientales mantendremos para ese supremo cargo el nombre del licenciado Bravo Correoso.

Opino como el señor Rivero que debemos esperar a que desaparezcan los problemas de carácter electoral que aun afectan a todos nuestros candidatos a cargos de representantes en toda la República, a fin de que como miembros exoficio puedan asistir a la reunión de la asamblea nacional de la cual debe salir franca y ejemplar, la trascendental y patriótica definición de la crisis que confronta.»

Homenaje al Alcalde electo de Guane

GUANE, noviembre 28. (Por telégrafo.)

Distinguidos elementos del partido Conservador, presididos por el señor Pedro Argüelles, que lo es del Ayuntamiento, organizan para el 4 de diciembre un gran banquete homenaje al señor Manuel Fueyo, electo por gran mayoría alcalde en los últimos comicios.

Existe verdadero entusiasmo por asistir a dicho acto y testimoniar al señor Fueyo las grandes simpatías con que cuenta aquí.

Después del banquete el Union Club dará un gran baile, cuyo producto se destinará a los damnificados de Santa Cruz del Sur.—Corresponsal.

Sólo tres Representantes liberales podrán ser proclamados en Las Villas

El coronel Carlos Machado, senador villareño declaró ayer que hasta ahora había unos 36 colegios anulados en Las Villas, que sumaban cerca de diez mil votos. Cree que habrá nuevas anulaciones, aunque no muchas. De no existir otras nulidades podrán ser proclamados sólo tres representantes liberales: Diego Vázquez Bello, Ruiz Mesa y Manuel Capestany.

Gustavo Pino dice que sus recursos «tienen cola...»

Estuvo en Palacio ayer el representante conservador Gustavo Pino. Llevaba una cartera repleta bajo el brazo. Dijo que contenía copias de las actas de los escrutinios de la Habana, sobre las cuales establecerá los correspondientes recursos. Agregó al final que sus recursos, como los papalotes, tenían cola y que por ello no podía decir el número que presentaría.

Prado obutvo en Santiago de Cuba: 2,555 votos de mayoría

Nuestro corresponsal en Santiago de Cuba nos remite el siguiente despacho:

«La Junta Municipal de esta ciudad ha hecho el cómputo de votos obtenidos por los candidatos. Se comprobó la votación de la manera siguiente: Para Barceló, cuatro mil cuatrocientos cincuenta votos. Para Prado, siete mil cinco votos. Teniendo Prado una mayoría de dos mil quinientos cincuenta y cinco votos en la ciudad».

«Tontón» Vinent, candidato a la Alcaldía Municipal Liberal: cuatro mil novecientos cincuenta y nueve votos. Tuvo mayor número de votos que Barceló. Filiberto Guerra, candidato a la Alcaldía, conservador: seis mil ciento setenta y nueve votos. Tuvo menos votos que Prado. En primer lugar, entre los candidatos a representantes liberales, figura Calixto Manduley y entre los representantes conservadores figura «Pepón» Alberni».

«Los conservadores obtendrán once Concejales y los liberales diez; los populares dos, y los regionalistas cuatro».

«El comandante Luis Estrada, obtuvo mil seiscientos cuarenta y dos votos como candidato a la Alcaldía por el partido regionalista y el candidato a la Alcaldía por el partido popular, Lorie García, obtuvo ochenta y seis votos».

Los candidatos Populares

Situación de los candidatos a representantes por el Partido Popular, de acuerdo con las acotaciones hechas hasta el 28 de noviembre, por Rafael Lugioyo:

		Distrito	Provincia	Total
1	Roberto de Carrerá	25.688	37.706	63.394
2	Antonio Riva	15.067	24.249	39.316
3	Antonio Iraizoz	10.654	26.804	37.458
4	Juan R. Mencía	13.193	23.363	36.556
5	Gustavo Herrero Reyes	14.551	13.398	27.949
6	Carlos Jiménez	14.447	12.024	26.471
7	Félix Ayón	16.422	7.909	24.331
8	José Guillén	11.742	5.970	17.722
9	Carlos M. Palma	9.169	7.721	16.890
10	José R. Cruells	5.359	5.058	10.417
11	Oscar Zayas	3.260	3.035	6.295
12	Juan M. Alfonso	2.461	2.444	4.905
13	Armando Leret	2.803	1.965	4.768
14	Julio Cuéllar	2.709	1.429	4.138
15	Lorenzo Llodrá	1.812	1.963	3.775
16	Enrique Zayas	1.908	1.737	3.645
17	Andrés Pérez Chaumont	1.654	1.281	2.935
	Total de sufragios			330.965

NOTA:—En este escrutinio faltan 11 colegios: 1 de Madruga y 1 de Guanabacoa, que se encuentran, el primero en estudio y el segundo que fué mandado a la Audiencia por la Junta Provincial Electoral. Del Distrito faltan 9 que son: Arroyo Naranjo No. 3, Calvario No. 1, Luyanó Nos. 4, 5 y 8, Manuel de la Cruz No. 3, San Lázaro No. 5, San Juan de Dios No. 3 y Villanueva No. 1.

Además están anulados 2 de Nueva Paz y 1 de Madruga.

Total de colegios escrutados, 254 del Distrito y 338 del interior: 592. 3 anulados, 1 en estudio, 1 en la Audiencia y 9 del Distrito que faltan: 606.

El asesor de los conservadores en los recursos villareños

El doctor Manuel Villalón Verdaguer, que fué acompañando al senador Manuel Rivero y al representante Ramón Echeverría, a Palacio, ayer, dijo que una comisión de abogados conservadores asesorados por el doctor Miguel Suárez, téchico en materia electoral, estaba estudiando el problema post electoral para proceder, bajo la dirección del doctor Suárez, en los recursos contencioso electorales establecidos y en los que se establecieran en lo futuro.

HUBO QUE HACERLES DISPAROS PARA DETENERLOS

El aduanero Rosendo Afrio y los expertos número 154 y 1539, mediante un buen rato de persecución y disparar sus armas al aire, para intimidarlos, lograron arrestar a Vicente Urjola Bosch, vecino de Adriano número 112 y a Alberto Martínez y Maryiez, de Adriano 112, porque al darles el alto porque tripulaban la cachucha «Emelina» se dieron a la fuga.

Estos sujetos vendían bedidas en el vapor «President Wilson» y al ser perseguidos arrojaron un galón de ron al mar.

Dos Beltrán y Moreno irán a la Cámara

Pocos escrutinios faltan para que termine su labor la Provincial de Oriente, y ya pueden darse por asegurados, y en los primeros puestos, como candidatos a representantes por el Partido Conservador, a los hermanos Chano y Pepe Beltrán y Moreno. Se trata de dos profesionales de verdaderas simpatías y de bien ganados prestigios en el electorado de la legendaria provincia.

Dos Beltrán irán en abril a la Cámara, ¿y Juan?—preguntamos nosotros—. Juan Beltrán y Moreno, abogado y notario de la Habana; muchacho simpático y distinguido, obregonista cien por cien, que tanto se distinguiera en la campaña electoral de José Emilio.

El doctor Juan Beltrán no quiso hacer sus primeras armas en la pasada justa, pero acaso prepare—como buen Beltrán—sus baterías para la próxima. Todo puede ser...

Tribunal Superior Electoral

Sin lugar la recusación Progresista de Palma Soriano

Declaró ayer el Tribunal Superior sin lugar la recusación entablada contra el miembro político suplente del Partido Progresista ante la Junta Municipal Electoral de Palma Soriano, Rafael Quevedo Ruiz.

Con lugar, en parte, la conservadora de Rodas.

Dicho Tribunal declaró sin lugar la reclamación contra la sesión y los acuerdos que en ella se hubieren adoptado del Comité Ejecutivo Municipal del Partido Conservador de Rodas celebrada el 16 del pasado octubre para cumplimentar el apartado M del artículo 58 del Código Electoral y con lugar en cuanto a la expulsión de José I Martín Molina, el cual acuerdo se declara nulo.

El problema electoral de Santa Cruz del Sur

A comunicación del Presidente de la Junta Municipal de Santa Cruz del Sur —Central Macareño, Manopla—, de 23 del actual, participando que en el huracán que azotó a la ciudad de Santa Cruz del Sur el 9 de los corrientes fué destruida totalmente la casa donde se hallaba instalada esa Junta, y por tanto, destruido todo el archivo, con la documentación relacionada con las últimas elecciones celebradas el primero del actual, así como el material que existía, mobiliario, etc. rogando se disponga por ese Tribunal se le provea nuevamente del material necesario, Registros Electorales y demás últiles necesarios para el funcionamiento de dicha Junta, se acordó contestarle que el Tribunal espera conocer el resultado de una exposición elevada al Presidente de la República, solicitando que haga uso de la prerrogativa constitucional de la iniciativa de las leyes, por estimar que el problema de la Junta Municipal de Santa Cruz del Sur, en el orden electoral, es legislativo.

La actuación de los miembros del Poder Judicial

Al Presidente de la Junta Municipal de Puerto Padre se le dijo que los miembros del Poder Judicial al desempeñar cargos en las Juntas permanentes a ellos encomendadas, tienen el deber fundamental de darles la preferencia que señala el artículo 18 del Código Electoral y por ello la extinguida Junta Central en 12 de diciembre resolvió que correspondía al funcionario judicial apreciar la necesidad de la permanencia en el lugar donde reside la Junta.

Pedro Fuxá se retirará de la política

CIENFUEGOS, noviembre 28. — El licenciado Pedro Fuxá y Seuret antiguo abogado y notario de esta ciudad, rico propietario que ocupó el cargo de concejal de este ayuntamiento por el Partido Conservador, que ha mostrado brillantemente su amor a la ciudad dando calor a todas las obras de mejoramiento y progreso general, que desempeña la presidencia de la prestigiosa sociedad Liceo y del Comité Municipal de la Cruz Roja y que fué derrotado en las últimas elecciones, en las que figuraba como candidato a la reelección, nos ha declarado su firme e inquebrantable decisión de retirarse de la vida política y de todo lo que signifique actuación pública, habiendo solicitado ya del presidente de la Asamblea Municipal de dicho partido su baja como afiliado, no obstante militar en el mismo desde su fundación y haberlo servido con entera lealtad y esfuerzos personales y económicos en todo tiempo.

COLCHONES, ALMOHADAS, COJINES...

Una colección completa marcada a precios considerablemente bajos.

Colchones cameros finos con forros de cotín	4.00
Colchones cameros de flor de seda extra con forros de damasco	11.00
Colchonetas cameras, desde	1.40
Colchonetas cameras de flor de seda fina	4.00
Almohadas cameras de algodón fino	0.80
Almohadas cameras de flor de sedo y satén	1.40
Almohadas de algodón, para una persona	0.40
Almohadas de flor de seda, para una persona	0.80
Cojines de cama con forro de satén fino y relleno de seda desde	0.90
Cojines de adorno de brocado y seda, desde	0.80
Edredones de satén y seda, rellenos de lana esponja muy ligera, desde	5.00
Cestos de mimbre para ropa usada desde	5.00

PRIMER PISO.

El Encanto

SIGUE CERRADA

«La Casa Grande»

PERO,

con objeto de reorganizarse sobre bases nuevas, prepara para el DIA PRIMERO la reapertura con una

Gran Venta General

en la que se eliminarán todas las existencias, especialmente aquellos artículos que no volverá a vender más La Casa Grande.

Desde el DIA PRIMERO La Casa Grande ofrecerá al público habanero sorprendentes posibilidades de selección y economía.

Usted debe ser de las primeras personas en beneficiarse ampliamente durante estos días de ELIMINACION.

SON ARTICULOS DE TEMPORADA Y DE USO PERMANENTE A PRECIOS DE ELIMINACION.

Solís Entrialgo y Cía.

M.E.C.D. 2016

9A SECCION Z

TELEFONOS
Dirección A-4151
Jefe de Redacción A-3205
Sección de Sports M-7911

DIARIO DE LA MARINA

TELEFONOS
Suscripciones . . M-7911
A. Clasificados . A-3333
Ag. Marianao . FO-7330

9A SECCION Z

AÑO CIEN — ACOGIDO A LA FRANQUICIA POSTAL — LA HABANA, MARTES, 29 DE NOVIEMBRE DE 1932 — EL PERIODICO MAS ANTIGUO DE CUBA — PAGINA TRECE

LA ESPAÑA ACTUAL

LOS VINCULOS DEL DOLOR

(Por LEON ICHASO)

EL hombre tiene indudablemente más capacidad sensitiva para el dolor que para el placer. Deja en él más hondas trazos el pesar que la alegría. Por eso las obras artísticas más asombrosamente geniales han sido producidas por el dolor. Dante escribió con mucha mayor fuerza e inspiración las horribles y espantosas torturas del infierno de su «Divina Comedia» que la felicidad del paraíso. Por eso las más grandes y las más fecundas y regeneradoras empresas de los pueblos han sido nutridas e impelidas por el dolor y el sacrificio. Por eso el dolor ha unido siempre las almas con vínculos más íntimos, más sinceros, y vigorosos que el gozo. El júbilo se exalta y se agita más, produce más ruido y algazara. Salta más efusiva y aparatosamente al exterior. Pero el dolor, más silencioso, más reconcentrado se adentra más hondamente, remueve más la células del sentimiento, del amor, de la bondad, de la caridad.

Así ha ocurrido con la catástrofe de tragedia griega con que el ciclón de Cuba pasó devorando vidas, energías humanas y pueblos y dejando soledad, orfandad, espanto y desesperación. Pero ninguna voz ha tenido tan vigorosa y potente elocuencia como la de se ciclón para unir por encima de todas las diferencias políticas, étnicas y sociales, por encima de todos los antagonismos y resentimientos a cubanos y españoles, a gobernantes y gobernados, a patronos y obreros, a los mimados de la suerte y a los que apenas pasan del pan cuotidiano, en la fraterna comunión del óbolo con que se había de enterrar a los muertos y socorrer a los vivos que hubieran preferido la muerte.

La misma voz pavorosa y tremenda del ciclón ha pasado la inmensidad del Atlántico y con la misma elocuencia ha sacudido el pueblo español. Con más fuerza y eficacia que todos los incontables volúmenes de discursos y de brindis sobre la confraternidad racial; que todos los propósitos y todas las promesas de programas oficiales para la mayor compenetración entre Cuba y España han acercado y fundido sus almas los hondos dolores y las grandes desgracias. Memorable a la verdad, aquella ahincada porfía con que gobierno y pueblo (desde el Palacio Real al más humilde empleado, desde el opulento magnate al más desarrapado ciudadano); artistas y obreros manuales, empresarios y actores, toreros y novilleros.... hasta limosneros profesionales acudieron con su cuota a la Embajada de Cuba en Madrid para el alivio de los horribles estragos del ciclón del año 26 en la Isla. No olvidaremos jamás que hubo entonces pueblos en que con casi sólo el óbolo de una peseta como promedio se reunieron miles y miles de pesos.

Así contribuían todos los sectores y todas las fortunas. Así en el socorro a Cuba damnificada iba un pedazo de alma y de caridad de cada ciudadano español.

Tampoco olvidaremos la dinámica actividad, la eficaz elocuencia y el ahinco persistente con que el Embajador de Cuba en España, Dr. Mario García Kohly abrió todas las puertas de la caridad española. No hubo entonces, apenas, ningún ilustre escritor —distinguiéronse entre ellos, los cubanos Alberto Insúa y Hernández Catá—, que no mojara su pluma en el dolor del pueblo cubano, ni ningún célebre actor, ni ninguna famosa actriz —tales la Bárcenas, la María Guerrero y la Xirgu—, que no llevasen a su escenario la catástrofe ciclónica de este país, ni ningún émulo de Guerrita o de Frascuelo, que no se pusiese ante las astas del toro para el auxilio de tantas víctimas...

Ahora el mismo Embajador de Cuba en Madrid, va de brazo cos el Presidente del Consejo de Ministros, señor Azaña, para llamar otra vez a las puertas de la confraternidad y caridad españolas en socorro de los que con más saña y más crueldad que nunca han sido golpeados y deprengados por el ciclón. No habrá que llamar mucho a ellas. Aún del fondo más angustioso de la crisis económica que en su triste paseo por el mundo ha llegado allí también, saldrá otra vez el óbolo para la desgracia camagüeyana y villaclareña. Y así ha apresurado a surgir un Luis Montano, que en fiesta organizada por la Asociación de Artistas, apurará toda la fuerza de su genio de actor para mitigar los indecibles estragos del ciclón. Tras él irán de nuevo las huestes de periodistas, de estudiantes, de sacerdotes, de oradores que alzarán su pluma y su voz ya desde la prensa, ya desde la tribuna ya desde el púlpito, ya desde la calle en fraterna y caritativa misión. Y no habrá apenas español que no responda a esta voz y abra su mano para enviar a Cuba el mensaje de su dolor fraterno y de su generosa caridad.

Rematados en 400 pesetas algunos coches y autos que usaba D. Alfonso

Las acusaciones contra los 140 encartados por la fracasada revolución de agosto que acaudilló Sanjurjo, constan de 4,000 folios

Van muy adelantados los trabajos de construcción del monumento que será erigido en Madrid a Concepción Arenal

Desde el día primero de noviembre ha comenzado a formarse la tradicional «cola» junto a la Casa de la Moneda, en Madrid, con la esperanza de vender los primeros lugares a buen precio

MADRID, noviembre 28. (ST).—El escultor José María Palma lleva muy adelantados los trabajos para modelar la estatua de Concepción Arenal.

Las alegorías laterales serán de bronce procedente de grillos y cadenas que existían en las cárceles españolas.

Se recibieron dos camiones desde distintos penales.

El monumento se emplazará en la Moncloa, frente a la Cárcel Modelo.

La estatua estará rodeada de una fuente y en la parte posterior se instalará una pequeña biblioteca con obras de la insigne penalista.

La inauguración tendrá lugar en la próxima primavera.

LA COLA PARA EL SORTEO DE NAVIDAD

MADRID, noviembre 28. (ST).—En la Casa de la Moneda ha comenzado a formarse la cola para el sorteo de la Lotería de Navidad.

Ocupan los tres primeros puestos Carmen Carvajal y dos hijas suyas.

Comenzaron a formar la cola el día primero de este mes.

Carmen ha dicho que lleva cuatro meses sin poder pagar la casa y que quiere buscar algún dinero que alivie su situación.

Concepción Arenal

CASI TODOS LOS PALACIOS CARECEN DE DEFENSA CONTRA EL FUEGO

MADRID, noviembre 28. (ST).—Una nota facilitada en el Ministerio de Hacienda consigna lo siguiente:

El Consejo de Administración del Patrimonio de la República, hace constar que casi todos los palacios pertenecientes al Patrimonio de la República se encuentran desprovistos de medios de previsión y extinción de incendios.

El ministro de Hacienda ha aprobado un proyecto de muros cortafuegos en el Prado, que se construirán con urgencia.

Para los restantes palacios se adquirirán los aparatos necesarios, y el Patronato se pondrá de acuerdo con el Ayuntamiento de Madrid para que, en caso necesario, preste ayuda el servicio municipal de incendios.

UN MUERTO Y SIETE HERIDOS

GRANADA, noviembre 28. (ST).—En el pueblo de Cogollos de la Vega se desarrollaron sangrientos sucesos, de los que resultaron un muerto y siete heridos.

Se celebraba la acostumbrada procesión del Santísimo, organizada por la Hermandad del mismo nombre.

El acto religioso había producido agitación entre los elementos extremistas que, durante el desfile, lanzaron vivas y mueras y, de pronto, de un grupo salió un disparo dirigido al párroco.

Seguidamente se hicieron otros disparos al parecer, unos cincuenta

La confusión fué horrible y se vió caer a varias personas.

Pasada la confusión de los primeros momentos, fué recogido del suelo el cadáver de una mujer y varios heridos.

Estos fueron auxiliados por los vecinos.

Entre los heridos se encuentra el cura párroco del pueblo de Masacena y una niña de corta edad, que se hallan en grave estado.

La mujer muerta se llamaba María López Robles.

Al hospital de Granada fueron traídos tres heridos.

Poco después se restableció la tranquilidad.

La comisión fiscalizadora del C. Gallego

Anoche reanudó sus labores, con la inspección de los libros y documentos, recibos y cheques

Anoche, a las nueve, reanudó sus labores la Comisión fiscalizadora del Centro Gallego, designada por la Asamblea de Apoderados de tan importante Centro, continuando en su labor de inspección de todos los libros y documentos, recibos y cheques, labores que hubo de suspender para continuarlas hoy a la misma hora.

REFORMA DEL REGLAMENTO

También quedó anoche constituída la Comisión que habrá de reformar el Reglamento de tan importante Centro, resultando electo su presidente el señor José María Rodríguez, que es el presidente actual de la Asamblea de Apoderados del mismo Centro, que fué el organismo que tomó el acuerdo de dicha reforma.

Los socios esperan de esta Comisión haga la reforma de manera que satisfaga todas las necesidades sentidas en cuanto al desenvolvimiento social del Centro.

HURTO DE UN AUTOMOVIL

En los Expertos compareció José Durán Villanueva, vecino de la finca «El Rosario», denunciando que le habían hurtado el auto de su propiedad 33621, que estimaba en la cantidad de 250 pesos, sin que tuviera sospechas de persona alguna.

Con posterioridad denunció en la Policía Judicial, Argelia Rodríguez y González, de 18 años de edad, vecina de Agramonte 52, bajos, esposa del perjudicado, de que ella salió en dicho vehículo, el cual iba dirigido por el chauffeur Agustín Azcuy Calderín, vecino de Zulueta 52, cuando se dirigieron a una caseta que ella posee en la calle de Miranda, en el reparto Rosalía, donde guarda unos muebles. Inesperadamente se apareció un individuo que conoce por José Pérez Lugo, el que desapareció con el expresado automóvil.

EL ALCALDE DE GIJON SE HA NEGADO A REPONER AL JUEZ Y AL SECRETARIO DEL JUZGADO

Según el informe rendido por los Gobernadores Civiles de las provincias vascongadas, reina tranquilidad en todas ellas, por haber sido suspendida la huelga general q. se anunciaba

GIJON, noviembre 28. (INS).—Los amigos del alcalde de esta ciudad hacen elogios de la actitud que ha adoptado contra el juez municipal y el secretario, a los cuales se ha negado a reponer en sus cargos, a pesar de haber sido absueltos por la Audiencia en la causa que se les siguió por defraudación al Ayuntamiento.

Los funcionarios en cuestión son Macario Sala y César Fuerte, juez municipal y secretario, respectivamente.

Se acusó a ambos de haber intentado defraudar al Ayuntamiento la suma de 200,000 pesetas, pero el jurado no encontró pruebas suficientes para declararles culpables y el tribunal de derecho dictó un veredicto de inculpabilidad.

La sentencia causó muy mala impresión en la opinión pública, y el alcalde, haciéndose eco del sentir popular, ha decidido que continúe la suspensión del juez y del secretario.

SUSPENDIDA LA HUELGA DE LAS VASCONGADAS

SAN SEBASTIAN, noviembre 28. La huelga general que se había decretado en las provincias vascongadas y que debía comenzar hoy ha sido suspendida por la comisión de la huelga, según ha informado el gobernador civil de la provincia, quien agregó que reina tranquilidad en Guipúzcoa y que los informes de los gobernadores de las provincias restantes acusan igualmente tranquilidad.

La Prensa madrileña censura la falta de caridad tenida con el poeta Fco. Villaespesa

MADRID, noviembre 28. (US)—Hoy se completaron las acusaciones que formula el gobierno de la República contra 149 individuos, incluyendo civiles y militares, por considerarse que tomaron parte en la revolución de agosto.

El Magistrado que preparó los documentos manifestó que las acusaciones y especificaciones cubrían 4,000 folios.

Los abogados de la defensa presentaron sus documentos, que constan de noventa folios.

LA PRENSA DEFIENDE A FRANCISCO VALLESPESA

MADRID, noviembre 28. (US) — La prensa de esta capital protesta contra la «falta de caridad» que se ha cometido contra el poeta Francisco Vallespesa, que se halla actualmente paralítico y en la mayor miseria.

Varios periódicos proponen que los teatros de la nación den funciones en beneficio del poeta enfermo.

Se esperaba que el gobierno hubiera pensionado al poeta que vive dentro de la mayor penuria.

CIENTO DIECIOCHO PALUDICOS

Un nuevo informe telegráfico rindió ayer a la Superioridad el Jefe de Sanidad de Morón, doctor Naranjo, dando cuenta de existir en la cabecera del término 119 atacados de paludismo. Ignora el doctor Naranjo el número de pacientes de Malaria que hay en toda su jurisdicción y que continúa distribuyendo quinina entre los enfermos.

Aclaración del Presidente del Banco Asturiano

Explica las razones por las cuales no ha podido pagar a los que pidieron la quiebra

El presidente del Consejo de Administración del Banco Asturiano de Ahorros, señor Nicanor Fernández, nos ruega la inserción de la siguiente aclaración:

En relación con la solicitud de quiebra que en un juzgado de esta capital presentaron algunos depositantes de la antigua «Caja de Ahorros de los Socios del Centro Asturiano de la Habana», el «Banco Asturiano de Ahorros, S. A.», sucesor de este última entidad, le interesa aclarar que no pudo pagar a los reclamantes cuyos saldos en total alcanzan la cifra de **un mil ciento cincuenta pesos**, debido a que la casi totalidad de los depositantes acordaron y aprobaron en enero de 1931 la conversión de Caja a Banco, pagando en acciones el saldo que a cada depositante correspondía por carecerse completamente de efectivo y existir en cambio grandes deudas a pagar con algunos bancos; que tal conversión se efectuó por ser el único medio de evitar un desastre total como resultado de las operaciones irregulares por las cuales se hallan procesados los antiguos presidente y director de la Caja y que habiéndose efectuado tal conversión de acuerdo con las leyes vigentes, confiamos en que tal solicitud no habrá de prosperar.

En cuanto a los directores actuales, su culpa consiste en haber aceptado la responsabilidad de sacar del caos en que se encontraba la entidad Caja de Ahorros de los socios del Centro Asturiano de la Habana de la cual eran depositantes los reclamantes.

Carta del Secretario del Centro Gallego

El señor Gradaille, Secretario del Centro Gallego, nos envía una carta rogándonos la publicación de otras que ha dirigido al Director de «Heraldo de Cuba» y al señor Francisco Naya, rectificando conceptos vertidos por este último en el mencionado colega.

Lo que hay de personal en la réplica al señor Naya, nos impide reproducir las cartas a que nos referimos; pero recogiendo de la réplica lo que hay en ella de especial interés para la colectividad gallega y en general para el público que sigue atento las incidencias del desfalco descubierto en el Centro, diremos que el Secretario del mismo niega rotundamente que ascienda a cien mil pesos.

Como demostración de su aserto manifiesta que su contrincante «sabe bien cómo está la situación y que muy difícilmente se encontrará institución que aguante desfalcos de esa categoría, aunque sea tan poderosa como el Centro Gallego» y añade: «lo que sea, ya se verá».

Respondiendo en tono airado a inculpaciones que le ha hecho el señor Naya, dice «que nunca habrá motivo para atribuir a este Secretario ni el consentimiento ni la participación en robo alguno».

Ciertamente los años de valiosos servicios al Centro y la respetabilidad del señor Gradaille, dan motivo más que suficiente para no sospechar de su conducta.

Unos sesenta de los vehículos hallados en las cocheras del ex Rey de España se han rematado ayer en el Rastro de Madrid

El enlace de las estaciones de los trenes en Madrid

Fué aceptado oficialmente el proyecto de construcción de una estación subterránea

MADRID, noviembre 28.—ST.—Se conocen nuevos detalles en relación con el anunciado proyecto de Estación Terminal en Madrid para todos los ferrocarriles españoles.

Se reunió el señor Prieto con los técnicos del ministerio de Obras Públicas y representantes de las Compañías ferroviarias afectadas en el proyecto del ferrocarril que ha de circundar Madrid.

El señor Prieto expuso el objeto de la reunión, que era tratar del problema de enlace de las redes ferroviarias que afluyen a la capital de España, eliminando la solución de continuidad que tanto daña actualmente al tráfico.

La solución consiste en el establecimiento de una red subterránea a base del proyecto presentado por el ingeniero señor Reyes y que consiste en la construcción de una estación subterránea en el Paseo del Prado, a la cual deben afluir todos los trenes que se detienen ahora en las estaciones de Atocha, Delicias y Príncipe Pío.

Otro proyecto, consiste en la construcción de una estación subterránea en la Avenida de Pi y Margall con salida a las estaciones del Metro de Santo Domingo y Gran Vía

Además de intervenir en las discusión diversas representaciones convocadas, el ingeniero señor Reyes explicó el alcance de su proyecto, que fué aceptado por mayoría.

Después de escuchar las opiniones de los distintos representantes, el ministro de Obras Públicas manifestó que habían quedado bien marcadas las preferencias de los reunidos por el proyecto de construcción de la estación subterránea en el Paseo del Prado.

Para llevarlo a cabo, se constituirá una comisión en la que tendrán representación las Compañías del Norte y de Madrid-Zaragoza-Alicante y los técnicos.

Esta comisión será la encargada de la realización del proyecto y se instalará en el local que actualmente ocupa el Consejo de Energía.

DESTRUIDO UN ESCUDO REAL EN EL FERROL

La destrucción, por orden oficial ha causado pena a los entusiastas del Arte

FERROL, noviembre 28 INS.—Un enorme escudo real de piedra que adornaba la entrada de los Arsenales, considerada por los técnicos como una obra maestra, ha sido destruído hoy por orden del gobierno central, de acuerdo con un reciente decreto que dispone la demolición de todos los emblemas reales en las propiedades públicas.

La destrucción ha causado profunda pena a los amantes de las obras de arte, por la pérdida del escudo citado.

DOS MUERTES POR TETANOS Y UNA POR PALUDISMO

José Moreno Pérez, de 37 años, que se encontraba excluido en el Hospital Civil de Camagüey y el niño Ramón Ruiz Moreno, de 9 años, vecino de la Villa Mariana, en dicha ciudad, fallecieron ayer a consecuencia de tétanos. Ambos eran asistidos de lesiones que se produjeron cuando el ciclón del día 9. No consigna el despacho telegráfico del Jefe Local de Sanidad, doctor Vesa, si Moreno y el menor Ruiz habían sido sometidos al tratamiento antitetánico.

Agrega el citado Jefe local haber fallecido también, a consecuencia de paludismo, José R. Villaverde, de 35 años de edad, recluído en el propio hospital.

En el pueblo de Membibre. trataron de lynchar a una mujer que asesinó a su padre

MADRID, noviembre 28. (US).—Los lujosos automóviles y coches pertenecientes al ex rey don Alfonso XIII fueron rematados en pública subasta hoy.

Las ofertas estaban limitadas y varios de los carros se vendieron al ridículo precio de 400 pesetas. La subasta se hizo en El Rastro, y durante el día el Gobierno dispuso de unos sesenta vehículos.

TRATARON DE LINCHAR A UNA MUJER EN MEBIBRE

MEBIBRE, Salamanca, noviembre 28. (US).—La Guardia Civil se vió obligada a cargar contra una turba que trató de «linchar» a Jacoba Benito, que dió muerte a su padre mientras éste dormía.

La mujer hizo uso de un hacha para cometer su horrible crimen. Declaró la asesina que había tomado esta determinación por temor a su padre, que la castigaba severamente y la maltrataba a menudo. La enérgica intervención de los guardias salvó la vida de la mujer

REGRESO LA DELEGACION DE PATRONES A VIGO

MADRID, noviembre 28 (US).—La delegación de patrones de barcos pesqueros, que había venido a esta ciudad para entrevistarse con el ministro de trabajo, señor Largo Caballero, regresó esta noche a Vigo.

La huelga de pescadores en Vigo afecta a unos 2,000 individuos. Los delegados han estado rechazando desde el mes de julio las proposiciones de conciliación hechas por el referido ministro.

La candidatura única asturiana fué confirmada

En la sesión de ayer fueron distribuídos los vocales, tras un debate largo e intrincado

Ayer tarde, en las oficinas de los almacenes del señor Manuel Junco, Presidente del Centro Asturiano se reunieron los representantes de los partidos políticos del mismo Centro. Por los Centralistas, señores Miguel Junco y Fernando Lobeto; por los democráticos, Lucio Fuentes, por los populares, Francisco Arredondo; por los independientes, Joaquín González Buigas; y por los progresistas, Nicasio Martínez Jardón.

Y tomado, en la sesión anterior, el acuerdo de que la mesa sea ocupada en sus tres cargos por tres miembros del partido centralista, se entró en la discusión del reparto de los vocales que habían de pertenecer a cada uno de los partidos.

El debate fué largo e intrincado, tomando un tiempo de dos horas, llegando al acuerdo que establece el siguiente reparto de dichos vocales:

Veinticuatro para los centralistas.
Diecisiete para los progresistas.
Cinco para los independientes.
Siete para los populares.
Y siete para los demócratas.

La jornada fué laboriosa e intrincada; pero culminó en un gran triunfo ya que así se evitan las elecciones que siempre dan un trabajo enorme a los partidos y a sus directores y porque esa es la mejor demostración que los asturianos unidos harán frente a los problemas económicos impuestos por la crisis y los resolverán con el acierto y el triunfo de siempre.

Felicitamos al señor Manuel Junco autor de la idea de la candidatura única y a todos los que noble y desinteresadamente la hicieron cristalizar en acuerdo que fueron todos los representantes de los partidos.

El partido centralista ha designado ya los tres señores que han de integrar la mesa de la nueva Directiva: Presidente, señor Domingo Méndez; primer Vicepresidente, Constantino Junco Sordo, y segundo Vicepresidente, Emilio Castrillón.

SE SUICIDO UN ALTO EMPLEADO DE INSTRUCCION PUBLICA, EL QUE SE LANZO DE UN 7o. PISO

Cinco mil trabajadores de la cuenca minera de Asturias, se niegan a aceptar el arreglo hecho por sus compañeros y continúan la huelga. El Gobierno acusa tranquilidad

MADRID, noviembre 28 INS.—Se ha celebrado hoy el sepelio de Rafael San Román, alto empleado del departamento de Instrucción Pública y Bellas Artes, que se suicidó ayer.

Con el fin de llevar a cabo sus propósitos de privarse de la vida, San Román se arrojó a la vía pública desde una ventana del séptimo piso del edificio del ministerio.

REINA TRANQUILIDAD EN TODAS LAS PROVINCIAS

MADRID, noviembre 28 INS. —El ministro de la Gobernación, señor Casares Quiroga, anunció hoy a los representantes de la prensa que las huelgas declaradas en varias ciudades españolas y que causaban alguna preocupación al gobierno han terminado y que reina la normalidad en todo el país.

El ministro no hizo mención de la situación en las minas carboneras asturianas, donde si bien la mayoría de los obreros han vuelto al trabajo en virtud de un arreglo efectuado en tre las empresas y las comisiones mineras, 5.000 trabajadores, pertenecientes a las organizaciones más radicales, se niegan a aceptar el arreglo y continúan en huelga.

En Sevilla reina tranquilidad.

La huelga de los obreros textiles de Barcelona ha terminado el sábado así como varias otras que están ya resueltas.

SUSCRIBASE AL Diario de la Marina

Convenio hecho con Francia para seguros sociales

Las aspiraciones de España en los años 1925, 1927 y 1929 han tenido ahora pleno éxito

MADRID, noviembre 28. (ST.)—El Convenio firmado, aprovechando el viaje de M. Herriot, da satisfacción a las aspiraciones procuradas sin éxito en España en 1925, 1927 y 1929. Por él se establece francamente la igualdad de trato para el extranjero y para el nacional, en cuanto a los Seguros sociales.

No exige al inmigrante más formalidades ni documentos que al asegurado nacional, ni el ser éstos visados o legalizados por autoridades consulares ni diplomáticas, ni el pagar por ellos lo que el obrero nacional no esté obligado a pagar Podrá el inmigrante hacer sus solicitudes y reclamaciones en su propia lengua y, cuando se trate de presentar un documento dentro de un plazo determinado, valdrá que lo presente en una institución de Seguros de su país, en que trabaje, donde más le convenga.

El obrero español en Francia, como el francés en España, tendrá los mismos derechos que los obreros del país en que trabaje.

Francia, con este Convenio asegura a los obreros españoles los beneficios de los Seguros de enfermedad y orfandad. Les asegura igualmen subsidios por cargas de familia, posibilidades de un seguro libre a un sector no escaso de inmigrantes y rentas de vejez considerables.

Finalmente, el Convenio da carácter retroactivo a las cotizaciones hechas por los obreros españoles respecto a las prestaciones que están en curso de preparación.

LA EXPOSICION AL AIRE LIBRE DEL CENTRO ASTUR, FUE INAUGURADA ANOCHE

Anoche en el salón de fiestas del Centro Asturiano, fué inaugurada solemne y brillantemente la exposición de dibujos y pintura, tomados al aire libre por los alumnos de la escuela que preside la docta doctora en estas rates, señorita Matilde Singla. Al acto concurrieron muy distinguidas y numerosas personas.

La declaró abierta el presidente del Centro Asturiano, señor Emilio Castrillón, a quien acompañaba la Junta Directiva, quien dedicó elocuentes palabras a enaltecer la obra de la maestra y de sus alumnos, manifestando que el Centro Asturiano se sentía enaltecido y satisfecho por haberla cobijado en sus salones como palpitación del arte que se hace en Cuba.

Luego el doctor Carlos Valdés Miranda hizo el elogio de la labor de la maestra y del arte que encerraban los cuadros y dibujos que figuraban en la exposición, dando las gracias al Centro Asturiano por cobijar estas horas donde la emoción une a todos los espíritus artistas en la devoción de los que laboran por hacer arte.

Después los numerosos concurrentes desfilaron ante los trabajos dedicándoles los elogios consiguientes.

SUICIDIO DE JOSE VILELA EN BETANZOS

BETANZOS, noviembre 28 INS. Se ha suicidado el vecino de este pueblo señor José Vilela, no habiendo dejado carta alguna por la cual pueda saberse el motivo de su fatal determinación.

CONVOCATORIA PARA LAS LIGAS ANTINARCOMANA Y DE HIGIENE MENTAL

El Secretario de Sanidad recibió ayer la visita del Senador doctor Francisco María Fernández, Presidente de la Comisión de Sanidad del Senado, quien le informó de que próximamente convocaría a los miembros de la Liga Antinarcómana y de la Liga de Higiene Mental con el propósito de reorganizar ambas y cambiar sus Directivas.

Nos declaró el doctor Fernández que no aceptaría la reelección para los cargos de Presidente de ambas instituciones que ocupa, manteniendo así la idea de renovación con nuevos elementos a los cuales ayudará en su lucha por el mejoramiento de dichas Ligas.

AVISO

Comunicamos a las personas que tengan joyas empeñadas en esta casa y adeuden 6 meses, pasen a prorrogarlas para no incluirlas en la subasta que se efectuará el día 3 de diciembre. a las 8 y media a. m.

LA IDEAL
MIRAGAYA Y FERNANDEZ
Neptuno e Industria

ESPAÑA

POLITICOS Y PRENSA

FRAGMENTOS

(Para el DIARIO DE LA BARINA)

ELECCIONES CATALANAS

¡Vaya «titingó»!

De «El Debate», de Madrid.

Las derechas en Barcelona van divididas en forma análoga a como están divididas las izquierdas. La Esquerra pretenderá ser una unión de izquierdas catalanistas, los radicales representarán la tendencia españolista, aunque en esta ocasión muy apagada, y poco vibrante. Además, en las izquierdas menudearán las pequeñas candidaturas: separatistas, comunistas del Bloque Obrero y Campesino, comunistas del partido español apoyado por los de la oposición trostkista que dirige Andrés Nin, independientes de izquierda, etc. etc.

Pero la mayor dificultad para la izquierda está en la actitud de los Sindicalos, que arrecian de un modo despiadado contra Maciá, Companys y sus amigos. ¡Quién iba a presumir hace un año este cambio tan radical! La oposición de los anarcosindicalistas reviste caracteres de gran violencia. Desde los artículos de fondo de «Solidaridad Obrera», que lanza amenazas más o menos encubiertas pero suficientemente descarnadas contra determinados políticos: se recuerdan los años trágicos de 1920 al 23, se asegura ha de intentar vivir el pistolerismo.... Un día tras otro 'Solidaridad Obrera» predica la abstención electoral, combate a todos los partidos políticos y enumera con especial fruición una lista de acusaciones contra la Esquerra, comenzando por el hecho de que la Esquerra votó las deportaciones. Tal están poniéndose las cosas, y a tal grado de violencia y pasión llega la campaña abstencionista de la F. A. I., que ya comienza a rumorearse la posibilidad de que las organizaciones anarquistas hagan un acto de fuerza que imposibilite o por lo menos dificulte la celebración de las elecciones. —**Angulo.**

De «Informaciones» (Madrid).

«—¡Le digo a usted que es para volverse loco! La U. G. T., la A. P., la O. I. T., la F. A. I., la F. U. E., la C. N. T., la S. D. N... —¡Ya, ya!— ¡Todas las letras del abecedario! Todas...., menos el «**A B C.**»!

Publica «**Bromas y Veras**» (Madrid).

«¿Ustedes saben lo que cobran los diputados de los grupos más importantes de la Cámara?

Pues se lo vamos a decir, utilizando una hermosa, fragante y aleccionadora estadística de la que nadie puede sospechar que sea «derrotista» porque la ha hecho el partido radical, que dirige nuestro futuro jefe y retrasado gobernante don Alejandro Lerroux y bastante García.

Oído a la caja... A la caja de los cuartos:

Pesetas que cobran cada mes y por sus dietas y acumulación de pingües y variados destinos los señores diputados, según el grupo a que pertenecen:

Radicales, 90 diputados, 125.000 pesetas.

Acción Republicana, 27 diputados, 278.481 pesetas.

Radical socialista, 56 diputados, 278.487 pesetas.

Esquerra catalana, 41 diputados, 476.000 pesetas.

Partido socialista, 115 diputados, 738.363 pesetas.

Como se ve, los más aprovechados, proporcionalmente, son los santos varones de la Esquerra, que, no siendo más que 41, se llevan 476.000 pesetas.

Pero ¡anda! que los socialistas no son mancos: $738,363 pesetas! para 115 diputados.

Ya es bonito, ¿no?

Habla Azaña

... ...

—¡Pero si España es la nación donde menos cobra todo el mundo! Yo como presidente del Consejo de ministro cobro 1,800 pesetas mensuales. ¡Vaya una cantidad! Lo que pasa es que los que critican, no conocen historia. En las Cortes de 1820 los diputados cobraban mil pesetas mensuales, que supondrían ahora unas cuatro o cinco mil. Los ministros de Carlos IV tenían de sueldo 4,000 duros, oro, anuales, que en estos tiempos serían el cuádruple. ¡Y se extrañan lo que ahora cobran los altos funcionarios con gran responsabilidad! No hay nación por mínima potencialidad económica que tenga, que pague menos que España a los funcionarios y a todo el mundo. Es decir, que aquí cobran muy poco todos los oficios, lo mismo el barrendero que el ministro. Por eso no hay que hacer caso de esas cosas. No tienen importancia. ¿Y qué, no me dan ustedes noticias? ¿No las hay?—preguntó a su vez el señor Azaña a los periodistas.

... ...

Disolución de la Agrupación al servicio de la República.

« ... ...

La República está suficientemente consolidada para que pueda y deba comenzar en ella el enfrente de las opiniones. Mas la Agrupación por su génesis misma, por su espíritu e intento inicial, no puede ser una fuerza adecuada para combatir frente a otras fuerzas republicanas. Nació para colaborar en el advenimiento de la República sin objetivos ni condiciones. Firme el nuevo régimen sobre el suelo de España, la Agrupación debe desociarse sin ruido ni enojos, dejando en libertad a sus hombres para retirarse de la lucha política o para reagruparse bajo nuevas banderas y hacia nuevos combate.—**José Ortega y Gasset, Gregorio Marañón y Ramón Pérez de Ayala.**

Barcelona, Octubre de 1932.
El transcriptor,
UN OCIOSO.

UN MARINERO LESIONADO

Al sufrir una caída en la puerta de su domicilio se ocasionó lesiones de carácter grave, el marinero Pedro Núñez Izquierdo, vecino de Dolores y 20, en el Reparto Lawton, de las que fué asistido en el centro de socorro de Jesús del Monte por el Dr. Bacallao.

M.E.C.D. 2016

KID CHOCOLATE PELEARA ESTA NOCHE CONTRA JOHNNY ALBA

HOY HARAN UNA PETICION LOS PRESIDENTES DE LOS CLUBS DE FUTBOL DE LA SERIE B

SPORTS DIARIO DE LA MARINA SPORTS

PAGINA CATORCE LA HABANA, MARTES, 29 DE NOVIEMBRE DE 1932 AÑO CIEN

REPRESENTANTES DE LOS CLUBS DE LA SERIE "B" SE REUNIERON ANOCHE PARA PEDIR UN MAYOR PORCENTAGE

También quieren jugar con más frecuencia, pues se ha dado el caso muy frecuente de que hay equipos que están más de un mes sin poder jugar. La petición en la Federación, hoy

Los clubs modestos, los que están catalogados como equipos de Primera Categoría Serie B, quieren más consideración y menos nombres rimbombantes. Es decir, les da lo mismo ser equipos de Segunda Categoría que de la Serie B, lo que les interesa es poder estar mejor de lo que ahora están, económicamente hablando, y sobre todo, poder jugar con más asiduidad, pues da el caso de que los equipos de esa clasificación se pasan más de un mes sin jugar, lo cual es desastroso, como supondrá el lector, pues un conjunto que no juega más que una vez al mes, seguramente que no llegará nunca a conseguir lo más necesario para jugar, que es **team work.**

Uno de los presidentes de ciuos de la Serie B se convirtió en Pitágoras y averiguó, con cifras exactas, que durante los nueve meses últimos, cada team había ganado la friolera de tres pesos y centavos cada mes. ¡Ni para las naranjas!, como aquel que dice. Y como las cosas no están muy boyantes que digamos, y los socios que se castigan el bolsillo se cansan de hacerlo obligados por esas circunstancias, se ha querido hacer algo para lograr que esos equipos obtengan por concepto de entradas un poquito más, y al mismo tiempo, ya que van a pedir, exigir que haya en el mes un par de fechas para cada club.

Y con ese objeto, con el propósito de pedirle eso a la Asamblea de Presidentes, es que los clubs modestos se reunieron anoche en el local del Club Cultural y acordaron solicitar un veinte por ciento (ahora creemos que tienen el seis y medio) y seis partidos al mes de esa Serie.

En la reunión estuvieron presentes los siguientes señores: Francisco Guardia, del Club Cultural; Marcelino Couso, del Deportivo P. Fernández; Antonio Castañeda, del Puentes Grandes; Eduardo Corcuera, del Deportivo Templete; Carlos Alonso, del Deportivo Luyanó, y Agustín Fernández, del Vigo.

He aquí el escrito que será presentado hoy en la reunión ordinaria del Comité Directivo:

«Habana, 28 de noviembre de 1932. Señor Presidente de la Federación de Futbol de la Habana. Presente.

Muy distinguido señor nuestro: Los que suscriben, presidentes de los clubs de Primera Categoría, Serie B, pertenecientes a esa Federación de su digna presidencia, reunidos en la noche de hoy, para un cambio de impresiones en relación con la forma en que han de desenvolverse para el futuro los partidos de campeonato, de concurso y amistosos, y teniendo en cuenta que tanto en el campeonato como en el concurso que acabamos de celebrar han resultado desastrosamente tanto en la parte económica como en la deportiva, en la primera por la pequeña cantidad que han recaudado los clubs y en la segunda, por la enorme demora de partido a partido (un mes) y por tanto, acordamos muy respetuosamente dirigirnos a esa Federación para que traslade a la Asamblea si así lo estima oportuno ese Comité Directivo las siguientes bases:

PRIMERA: Que se nos modifique la forma actual de celebrarse los partidos de la serie B, de modo que todos los clubs puedan celebrar dos partidos al mes cada equipo.

SEGUNDO: Que examinada la parte económica que hasta la fecha venín percibiendo los clubs de la serie B, es tan insignificante, resultando ésta irrisoria, creemos justa nuestra petición de que. ésta sea para lo sucesivo en un 20 por 100 de la entrada liquida de cada programa que celebren los clubs de primera categoría serie A.

Al tanto de su respuesta, quedamos de usted como siempre, atentos y afectísimos S. S., — Firmas de los presidentes de: Club Cultural, Deportivo Puentes Grandes, Vigo Foot Ball Club, D. P. Fernández, Deportivo Templete y Deportivo Luyanó.

EL "VEDADO TENNIS CLUB" DERROTO POR SEGUNDA VEZ AL TELEFONOS EN EL CAMPEONATO DE BASKET BALL JR.

Los vedadistas iniciaron su reacción en el segundo tiempo, logrando superar al Teléfonos, después que este club logró un margen que parecía decisivo. Cancio, Escobar, Pertierra, Torres y Llagosteras se destacaron en la noche

SI GANA EL FERROVIARIO, MAÑANA, SERA EL CAMPEON DE LA HABANA

Por M. F. de la REGUERA)

Triunfaron los vedadistas anoche por segunda vez a costa del Teléfonos en el Campeonato junior de basket ball que toma un color francamente pugilístico en cuanto a la zona de la Habana se refiere. El Vedado ha logrado mejorar algo su posición y el Teléfonos, en cambio, pierde notablemente y se les esfuman casi sus posibilidades de triunfo. Unicamente que el Ferroviario fuera vencido en sus dos próximas salidas podía convenirle tanto al Vedado como al Teléfonos una oportunidad más, pero dado la forma artual de aquel equipo, parece casi imposible que se logre.

EL JUEGO

Los telefonistas dominaron mucho durante todo el primer tiempo marcando casi siempre el paso en todo su transcurso pero la reacción del Vedado se originó en los finales de esta primera mitad por buenas combinaciones y ataques efectifismos a su aro. Cuando se agotó el tiempo—hablamos del primer half—el score marcaba quince por diez y ocho señalando al Teléfonos de leader...

EL VEDADO EN SU RALLY

Apenas comenzado el segundo ralf el Vedado se mantuvo en su juego y aunque el Teléfonos logró empatar en varias oportunidades los vedadistas mantuvieron su ataque en condiciones logrando mejoría y ripostando a cada punto de sus adversarios con goals que le vino a conceder la ventaja en la noche, ventaja esta que fué aumentada y lograron mantener hasta finalizar el partido...

LOS GUARDS TELEFONISTAS

La defensa del Teléfonos flaqueó mucho en el segundo tiempo. Sus hombres se desconcertaron algo y algunas ofensivas vedadistas no fueron contrarrestadas como estaba marcado que se hiciera; el Vedado, en cambio, logró mantener su buena forma y haciendo cada vez más peligroso sus aproximaciones marcanco en este departamento como gran leader al formidable Escobar que tuvo una noche felicísima encestando canastas hermosas muchas de ellas de dribling, valiente y decidido, hasta su propio aro.

PERTIERRA, PORTO, CANCIO

Estos players del Vedado jugaron murho y tiraron cuando hacía falta que lo hicieran, Cancio además gardeó mucho y se llevó muy buenos pases de los telefonistas.

LLAGOSTERAS Y TORRES

Estos muchachos, forwards del Teléfonos, tuvieron igualmente sus momentos de mucho lucimiento. Torres ha seguido tirando con efectividad y Llagostera produjo canastas que estuvieron a punto de hacer despertar al Teléfonos ante el impetuoso ataque de los vedadistas... pero nada consiguió el ex player del Palatino.

ESTADO DE LA JUSTA

Después del juego de anoche. el estado del Campeonato es el siguiente:

	G.	P.
Ferroviario	3	1
Teléfonos	2	3
Vedado	2	3

Mañana jugarán Ferroviario y Teléfonos. Puede provocarse, como antes decimos, un triple empate si el Teléfonos y Vedado logran triunfar en sus próximos games a costa del Ferroviario. Será esta la última esperanza de ambos teams pues los pulgarcitos, en cambio, aseguran la zona de la Habana, si gana su encuentro de mañana.

VEDADO

	Fig.	Tl.	Fog.	Fc.
J. Pertierra, F	3	0	0	0
E. Porto, F	3	1	0	1
R. Chomat, C	1	2	1	3
M. Escobar, G.	5	2	0	4
A. Arias, G	0	2	0	1
J. de los Heros, C	3	5	0	1
G. Contreras, F	0	0	0	1
J. Aguilera, F	2	2	1	1
J. Cancio, G	1	0	0	2
TOTALES	18	14	2	14

TELEFONO

	Fig.	Tl.	Fog.	Fc.
J. Llagoster, F	3	7	2	0
J. Gómez, F	2	0	0	0
R. Perkins, C	2	2	1	4
P. G. Mazón, G	1	4	1	3
L. Zapico, G	1	2	1	1
M. Torres, F	3	2	1	1
R. Núñez, C	1	2	0	0
TOTALES	13	17	5	8

Resultado:

Primer half:
Vedado 15
Teléfonos 18
Segundo half:
Vedado 23
Teléfonos 13
Total:
Vedado 38
Teléfonos 31

Referee: Enrique L. Brú. Anotadores: Paco Muñoz. Cronometrista: Joaquín Valles Orta. Jugado en el floor del Vedado Tennis Club. Fecha: noviembre 28 1932.

Soberbio field en el Bryan & O'Hara H'cap

Todos los ases alojados en el track de Bowie se espera que discutan hoy ese evento

Por LOUIS W. BINDMAN

NEW YORK, noviembre 28 (US)—El «Bryan and O'Hara Memorial Handicap», con premio de 15,000 pesos, carrera estelar del track de Bowie, que se decidirá mañana, día del cierre del meeting, promete estar llena de acción desde la caída de la bandera hasta el final.

La lista de probables «starters» es un verdadero dolor de cabeza para los handicappers y una pesadilla para los seleccionadores.

Prácticamente todos los caballos que han demostrado un relámpago de velocidad o de resistencia en las últimas semanas están guardados para mañana a fin de cargar con la parte del león en el evento a milla y tres dieciseis.

El resultado del Thanksgiven Day Handicap, del jueves pasado, agregó enorme interés al evento de mañana. Tambour, corajuda hija de General Thathcher, que vencida en el último salto por S. Brideaux, del Greentree Stable, tratará de vengarse de esa derrota. Pero St. Brideaux, llevando un sobrepeso de seis libras, estará allí también para probar que su reciente victoria no fué un accidente. Mate, de A. C. Bostwick, que acabó tercero en el Thanksgiven Handicap, también está anunciado como un competidor.

El resultado del Thanksgiven Handicap no ha disminuído el interés por las posibilidades del valioso veterano de George D. Widener, Jack High. Pese a su derrota en dicha carrera, Jack High, por el valiente esfuerzo que hizo, se le considera un as e irá al post con el mayor peso, cargando 122 libras. Jack High marcó el paso a través de todo el recorrido del Thanksgiven, sólo para cansarse en el último furlong y quedar cuarto.

White Clover II, ganador del Riggs Handicap, el otro día y compañero de cuadra de Tambour, tendrá también algo que decir al final de la carrera. White Clover llevará 117 libras y se halla en excelentes condiciones para ir al triunfo.

Otros ases que irán al post mañana son: Blenheim, Halcyon, Reville Boy, Kincsen, Valenciennes, Canron y Mad Pursuit.

4 ESTRELLAS MAS DEL GRIDIRON SELECCIONADAS

BALTIMORE, noviembre 28. INS. Cuatr oestrellas más del gridiron fueron seleccionadas hoy para jugar en el gran match de «Todas estrellas del Norte y del Sur» para un fondo benéfico, el día 10 de diciembre.

Aquellos que aceptaron hoy las invitaciones son: Howard Colehower, tackle estrella de la Universidad le Pennsylvania, y su compañero de team Frank Yablonski. Los dos tomarán parte en el encuentro por el team del Norte, bajo la dirección de Jock Sutherland, de Pittsburgh. Lester Corzone, full back y Al Woods half back de Aryland, fueron agregados al conjunto del Sur que será coacheado por Dick Harlow, mentor de Western Maryland.

Scout Mastsr le saco un cuello a Scuttle en Bowie

El caballo de Theriot se ganó el Valley Handicap, a una milla y 70 yardas

Por TOM THORP

BOWIE, noviembre 28. US. Scout Master, de Charles H. Theriot, superó a Scuttle, de A. C. Bostwick para anotarse una victoria por un cuello en el Worthington Valley Handicap, a una milla setenta yardas, la justa estelar del programa de esta tade. Blastonbury ganó el show, sin amenazar.

Risque, el favorito de menos dinero parejo, finalizó último en un field de cinco. dando así fin a un día trágico para los que jugaron por la forma. La potranca de Hertz, fué el quinto favorito que cayó. Scout Master era segundo favorito y pagó $7.50.

Catrone mantuvo a Scout Master a la expectativa, mientras Pardee marcaba el paso por espacio de siete furlongs, bajo la presión de Risque, que le seguía. El italianito metió al potro por un pequeño espacio, entre la cerca y el leader, al salir de la recta lejana y tomó la presidencia en la curva final.

Sin embargo, Scuttle, cargando con un rush a lo largo de la recta final, obligó a Catrone a un fuerte hand ride para mantener a su monta en primer lugar hasta el fin.

Risque y Pardee se cansaron después de sus esfuerzos iniciales, que dando fuera de combate en los últimos tramos. Glastombury se movió desde el último puesto en los últimos tres dieciséis para superarlos, pero no pudo alcanzar a los leaders.

SUSCRIBASE AL Diario de la Marina

LA PELEA DE ESTA NOCHE

Chocolate vs. Alba en la Arena Jamaica

NUEVA YORK, noviembre 28. (US.)—Kid Chocolate, campeón feather weight del mundo, probará su calibre mañana por la noche en la Arena Jamaica, de James J. Corbett, cuando se bata con Johnny Alba, en el número estelar a seis rounds. El pintoresco título del cubano no se discutirá, ya que los dos han acordado subir al ring haciendo 135 libras.

Incidentalmente, será la exhibición final del Kid hasta que defienda su corona contra Fidel La Barba en un match-revancha a 15 rounds en el Garden, el día 9 de diciembre, a beneficio del fondo de Navidad de New York. Chocolate es favorito de 13 a 5 sobre Alba.

Aun cuando el cronista selecciona a Chocolate para vencer a Alba, éste es un hueso duro de roer y obligará al cubano a extenderse hasta el límite, si bien este, en forma, puede darle una lección de boxeo en cada round.

Joe Canamare se enfrentara con Jimy Coppola en un semifinal a seis rounds y otro encuentro especial a igual distancia pondrá frente a frente a Billy Donohue con Frank Lo Bianci. Raymond Reyes se batirá con Nathan Schwartz en otros seis episodios.

UN EXCELENTE PROGRAMA SE OFRECERA EL JUEVES EN EL FLOOR DEL VEDADO ENTRE LOS TEAMS DE LA JUSTA INTERCOLEGIAL

Los Hermanos Maristas y Escuelas Pías jugarán en el primer turno de la tarde, dejando el choque estelar en manos de los equipos de La Salle y Academia Pitman. Enorme interés

RECORDS OFICIALES DEL CAMPEONATO

El brillante campeonato intercolegial de basket ball organizado por el Colegio La Salle ha de llegar a su punto máximo el próximo jueves por la tarde al celebrarse el quinto programa de la competencia. Tres de los mejores teams del campeonato saldrán a la arena a competir y un cuarto, que no ha perdido aún la esperanza de verse en la serie final, se dispone a poner una piedrecita en el camino de los maristas, venciéndoles inesperadamente en el game que han de efectuar.

HERMOSO DOBLE HEADER

Puede jugarse doble a sencillo que la mayor concurrencia del campeonato se congregará el próximo jueves por la tarde en el floor del Vedado Tennis Club. Y puede apostarse también a que la concurrencia no se verá desilusionada en sus aspiraciones. Cuatro fuertes teams están señalados para competir,—entre ellos el sensacional choque de Pitman y sallistas,— y eso significa que hemos de presenciar buen y movido basket ball desde las cinco de la tarde hasta bien entrada la noche.

En el primer turno del programa, según el schedule que obra en nuestro poder, jugarán los teams de las Escuelas Pías de Guanabacoa y Hermanos Maristas, pudiendo esperarse una lucha interesante, a pesar de que los discípulos del siempre efectivo Pedro Cardoso parecen colocados en mejor posición para apoderarse de la decisión del game. A continuación jugarán los fives de La Salle y Academia Pitman, que se encuentran invictos y eso colocará frente a frente, una vez más, a Cristianos y Dentales, cuyos sensacionales duelos del Campeonato Juvenil son recordados todavía con entusiasmo por muchos.

Livio Morales, mentor de los taquígrafos, mantiene a los muchachos en aceptable team work y asegura donde quiera que consiente oírle, que los sallistas experimentarán una fuerte sacudida el jueves, y por su parte Canosa, que es de espíritu extraordinariamente conservador, espera el éxito de sus muchachos, pero admite modestamente que «la cosa va a ser terrible...»a

CUATRO BUENOS CONJUNTOS

No hay duda de que cuatro buenos equipos se verán en acción cuando se ofrezca este programa. La Salle cuenta con un quinteto formidable, capaz de capturar los honores de la justa de juniors de la U. A. de A. y la Pitman posee otro no menos envidiable que hace recordar aquellas tardes entusiastas del floor de la Y. M. C. A. de Cartaya, muy mejorado, está en el center y Jesús Medina, que está jugando y tirando el horror, lucirá en el running guard para hacer más efectiva la combinación. Peter de la Rosa y Herrerita completan el grupo, haciendo muy buena impresión.

El team de los Maristas, otro gran conjunto para juniors posee a Tomás Díaz, que es un excelente player cuando pone atención en el juego; Pallilo Faxas, Miguelito Iribarren y especialmente el espectacular Baturro, que se nos antoja bastante ancho en la categoría de los interé colegiales.

JUEGOS SEÑALADOS

Para esta semana se anuncian buenos programas del circuito, completándose la fiesta con la salida frecuente de los fives de La Salle y Suzarte, que son los de más simpatías en el campeonato.

El sábado jugarán Pitman contra Cotorra en el primer turno y Escuela número 2 y Suzarte en el segundo. Y el domingo tendremos en acción a la Cotorra y La Salle a primera hora con Escuela No 2 y Escuelas Pías después.

LOS RECORDS

Véase a continuación los records del campeonato, donde podrá verse una lucha interesante entre el Baturro Gutiérrez, Enrique Cartaya, Antonio Antigas y Miguelito Iribarren por el primer lugar de los anotadores:

CAMPEONATO INTERCOLEGIAL DE BASKET BALL

ESTADO DE LOS TEAMS HASTA ESTE MOMENTO

	J.	G.	P.	Fig.	Tir.	Fog.	Ptos	F.P.	F.T.
ACADEMIA PITMAN	2	2	0	40	27	15	95	28	1
COLEGIO LA SALLE	2	2	0	22	34	21	63	25	0
HERMANOS MARISTAS	3	2	1	29	51	19	77	35	0
AULA DE LA COTORRA	2	1	1	23	32	14	60	21	1
COLEGIO SUZARTE	3	1	2	35	38	17	87	34	0
ESCOLAPIOS	2	0	2	25	35	14	64	16	3
ESCUELA NUMERO 2	2	0	2	15	19	8	38	27	0

INDIVIDUALES CON OCHO O MAS PUNTOS

	J.	Tpo.	Fig.	Tir.	Fog	Ptos	F.P.	F.T.
A. Gutiérrez (H.M.)	3	120	10	18	10	30	3	0
E. Cartaya (A.P.)	2	75	12	7	4	28	4	0
A. Antigas (C.S.)	3	106.30	11	11	3	25	5	0
M. Iribarren (H.M.)	3	105.55	9	16	5	23	8	0
A. Deschapelles (C.S.)	3	106	7	12	7	23	6	0
O. Martínez (C.S.)	3	109	9	6	3	21	3	0
R. Valladares (E.P.)	2	80	8	13	5	21	3	2
A. Cuervo (C.L.S.)	2	79	8	7	4	20	1	0
A. Herrera (A.C.)	2	63	7	6	4	18	0	0
P. La Rosa (A.C.)	2	75	8	2	1	17	3	0
R. Chavarry (A.L.C.)	2	64.30	4	21	9	17	7	0
M. García (C.L.S.)	2	74	5	10	6	16	2	0
O. Gutiérrez (E.P.)	2	66.50	6	5	3	15	5	0
M. Jeijó (E. 2)	2	61	6	4	2	14	2	0
G. Fernández (E.P.)	2	73	5	7	4	14	3	0
R. Fernández (A.L.C.)	2	53	6	0	0	12	0	0
J. Huguet (A.L.C.)	2	54.10	5	5	2	12	4	0
J. Medina (A.P.)	2	64	5	2	2	12	4	0
F. Aday (A.P.)	2	35.45	5	3	2	12	4	0
T. Díaz (H.M.)	3	120	5	3	1	11	3	0
C. M. Conill (C.S.)	3	112.20	5	3	0	10	9	0
R. Saldarino (A.L.C.)	2	40	4	2	0	8	0	0
B. Varona (C.L.S.)	2	55.10	3	3	2	8	6	0
P. Aguiar (E.P.)	2	68	3	6	2	28	2	0
E. Cancio Bello (C.L.S.)	2	24	2	6	4	8	3	0

(F) B. PICHARDO, Jr.
Noviembre 27 de 1932 Compilador y Anotador Oficial.

CUIDADO! PREVENGASE!
EVITE EL CONTAGIO VENEREO
+ USE SANITUBES +
De venta en Boticas y Vidrieras.

La Barba dará comienzo hoy a su preparacion

Se llegó a un acuerdo con el retador y su manager y peleará contra «Chocolate»

Por ED. FRAYNE

NEW YORK, noviembre 28. (US)—Un match a 15 rounds por el campeonato feather-weight será la máxima atracción del programa anual a beneficio del fondo de navidad de New York, que se efectuará en el Madison Square Garden el día nueve de diciembre.

Kid Chocolate, reconocido generalmente como el leader de la clase, se enfrentará con Fidel La Barba, de Los Angeles, que ganó los campeonatos olímpico y profesional como fly-weight y que decisivamente venció a Tommy Paul antes de que éste ganara el título de la National Boxing Ass.

Los arreglos para hacer posible este match a beneficio del fondo de navidad, fueron terminados hoy por el presidente William F. Carey, del Garden. La Barba y su manager, George Blake, notable referée, llegaron anoche a esta ciudad, después de un largo viaje de 5,600 millas, por vapor y aeroplano, desde Honolulu.

La Barba ha estado considerado como uno de los tres primeros de la división feather desde que se retiró como campeón invicto de la división fly y su última aparición aquí, fué una pelea con Bat Battalino, entonces campen feather, con el cual perdió.

Battalino retuvo su corona por un margen de dos rounds y no fué hasta varios meses después que se reveló que La Barba había sufrido la fractura de su mano derecha en el segundo round. Tanto él como Blake se marcharon de aquí sin dar a conocer tal cosa ni a sus más íntimos amigos.

Chocolate y La Barba se han enfrentado dos veces y el próximo encuentro será el decisivo. Cada uno ha obtenido una decisión. Chocolate ganó la primera y La Barba devolvió el cumplido en la única pelea que Chocolate admite haber perdido en esta ciudad.

La Barba iniciará su training en el gimnasio St. Nicholas mañana.

EL MARIANAO VUELVE A DERROTAR A LOS "CLAVELES ROJOS", SIENDO ESTA SU SEGUNDA VICTORIA DEL CAMPEONATO

El box de los baldomeristas lo ocupó Marino Rodríguez y el del team de Mike el hasta ayer invicto J. Nazario. Arango bateó como capitán general con dos biangulares y un single

Los Baldomeristas del Marianao continúan en la racha. Ayer les volvieron a meter el hierro a los Claveles Rojos de Mike González que pusieron en el box a su pitcher invicto, a J. Nazario. Bien es verdad que Nazario pitcheó sufriendo un terrible dolor de muelas, y en estado febril, lo que debió de haber tenido en cuenta Mike, pues un player en tales condiciones lo que menos podía hacer era jugar base ball, máxime teniendo descansado a otro lanzador en el banco.

En el quinto inning le ganaron materialmente el juego al Habana cuando con 2 hombres en bases engrampó Roque una bola con la punta del bate y la empujó de biangular a los jardines; en esa entrada las tres carreras fueron decisivas, las que se sumaron a otras dos en el séptimo dando un gran total de cinco anotaciones baldomeristas. Arango bateó como un capitán general al producir tres indiscutibles, dos de ellos biangulares, en tres visitas a la goma.

Marino Rodríguez, que «no» había dado la medida, como había yo escrito al hablar de su debut, pero que el «no» por error no apareció en aquella información, haciéndome decir todo lo contrario de lo que decía, error que no quise aclarar pues siempre tales aclaraciones las dejo al buen juicio del que me lee, estuvo ayer bastante efectivo en su segunda salida, defendiendo las sedas del Marianao. El muchacho tiene gran velocidad, pero le falta el necesario control, lo que ha de adquirir con un poco más de práctica al lado de buenos maestros; sin duda que tiene condiciones para llegar lejos.

En las filas rojas no aparecieron ayer cubriendo sus posiciones de los jardines Alejandro Oms, que ya hace días que no juega, y el Mulo Morales, con lo que las defensas exteriores de los Claveles Rojos no estuvieron todo lo bien defendidas que lo hubieran estado actuando los ausentes jardineros.

Este match finalizó a favor del Marianao con anotación de cinco carreras por tres, no dejando de estar interesante desde el comienzo al final. El próximo jueves se batirán Habana y Almendares, a las tres de la tarde, Luque contra Miralles, y seguro no se cabrá en los grounds del Vedado Tennis Club.

MARIANAO

	V	C	H	O	A	E
J. Ramos, rf	5	0	1	0	0	0
F. Sierra, 2b	4	1	2	5	5	1
P. Arango, 3b	3	2	3	2	3	1
H. Mirabal, ss	5	0	0	1	3	0
L. Roque, lf	5	2	2	0	0	0
A. Cortéz, 1b	4	0	0	11	0	0
J. Valladares, cf	4	0	2	1	0	0
P. Díaz, c	3	0	1	6	3	0
M. Rodríguez, p	4	0	1	1	1	0
Totales	37	5	12	27	15	2

HABANA

	V	C	H	O	A	E
J. Abreu, 2b	4	1	2	1	1	0
M. Cueto, lf	4	1	2	2	0	1
R Estalella, 3b	3	0	2	0	1	0
R Couto, c	4	0	0	6	1	1
O. Estrada, rf	4	0	0	1	0	0
L. Valdés, ss	4	0	1	4	3	0
G. Sotolongo, 1b.	4	0	1	9	0	0
B. Fernández, cf	3	0	0	4	0	0
J. Nazario, p	4	1	1	0	1	0
M. A. González, x	1	0	1	0	0	0
Totales	35	3	10	27	7	2

Anotación por entradas

MARIANAO ..... 000 030 200—5
HABANA ..... 200 010 000—3

Sumario

Carreras empujadas: R. Couto; L. Roque 3; J. Valladares; R. Cueto; A. Cortéz.

Two base hits: P. Arango 2; L. Roque; M. A. González.

Bases robadas: P. Díaz; L. Roque.

Double plays: H. Mirabal a F. Sierra a A. Cortéz; L. Valdés a J. Abreu a G. Sotolongo; L. Valdés a G. Sotolongo.

Struck outs: J. Nazario 4; M. Rodríguez 6.

Bases por bolas: J. Nazario 4; M. Rodríguez 1.

Passed ball: P. Díaz.

Wild: J. Nazario.

Tiempo: 1.55.

Umpires: R. Atán (home); J. Magriñat (bases).

Anotador: Julio Fránquiz.

Observaciones: x bateó por B. Fernández en el 9o.

ANOCHE SE DIERON CITA TODOS LOS LUNATICOS EN EL VIEJO FRONTON JAI-ALAI, DONDE HUBO SORPRESAS Y SUSTOS

Morales y Goyo ganaron el primero; pero Aguiar y Solá quedaron en 23. Una formidable quincena del fenomenal; dos tandas y un eoirme susto de 28 por 29, que o cuajó en trágica. Lo ganaron Celaya y Echeverría.

HOY, LA NOCHE ES PARA SALETAS, EN CONCORDIA

Los fanáticos de todas las series, que somos multitud, pues entramos en el Jai Alai, lo mismo que Perico entre por su casa,, que todos los días entra sin dar los buenos ni los malos días. Y cada cual en el sitio de cada uno, cuando ya estábamos creyendo, que allí no cabíamos más gente, asomaron la caricatura los salaos lunáticos de todos los lunes, honorables amigos nuestros a los que cantando así y estrechándonos así, hicimos sitio, para que alieran de su salada salación. Neurasténicos en los tendidos; neurasténicos en las canchas; neurasténicos y de los de la bronquitis en lo alto más alto y altanero de las gradas; todos tocando las palmas, pidiendo que salieran las parejas, sencillamente para ver quien venía más neurasténica de las dos. Un poco después asomó el lechero, que venía sin botija, porque llegaba sin licencia de la lecheria. Y como a tal señora tal honor, le saludamos con una palmada solemne y monocorde.

Nos dió dió la mar de expresivas gracias, y aquello, que es lo de todos los días, a la misma hora, comenzó; peloteaban el primero, los blancos, Aguiar y Solá, contra los azules, Morales y Goyo. Comienza y continúa la bronca peloteando una gran quincena por ambas partes, con varios empates, floreciendo el último en los quince de la niañ bonita que tiene el mal de amores. Despues por delante y bien los azules y bien y regulares por detrás los blancos nos dieron un susto con alarma de incendio, poniéndose en 23 cuando los azules ya metían el cuello por la taquilla, porque tenían 24. Pero de susto no pasó. Los asustados y desmayaos volvimos en sí y lo ganaron los azules. Ya era hora. Bonetos a $540. Cobramos los boletos de la quiniela; de Mir a $3.80 y la de Mir y de Morales a $44.00.

Y encantados nos mtimos palante en el peloteo del segundo fenomenal de las horas para neurasténicos de lunes, que salieron a peloatear los blancos, Celaya y Echevaría, contra los azules, Motrico y Arriola. Y, como no y si señor, ya estaba el café. Nada; que sin avisar a nadie y sin declararse fenómenos, salen los cuatro y las cuatro cestas pegando como con como cuatro barbianes de la Persia, martillo pilón; peloteando los tantos que es la tierra de la persiana, y haciendo de cada tanto una batalla y de cada batalla un torneo; esto es, jugando a la pelota como «diz» que jugaban los ángeles de la Vasconia en mejores y más felicianos tiempos; pues tuvimos que dar mano con ma no ante tanta proeza en los empates varios que se dieron hasta el dieciseis, que fué el toro padre. Después dominio de los blancos, blanco y blanco y defensa azul, azul, azul, que por poquitiquitico se vuelve ataque cerebral ya que los azules se asomaron al balcón de los suicidas poniéndose en 28 por 29 y poniéndonos a nosrtos moraos, azules, verdes, moraos, rojos y blancos como la cal. Por fin ganaron los blancos. Nos quitaron el hijo y el hipocondrio. Boletos a $3.60. Más boletos; de la primera quiniela de Motrico a $3.00 y combinada de Motrico y de Millan a $28.00.

Y sin pensar en que no la habíamos cobrado, entramos en los laberintos de tercero, entre los blancos, Millan y Llano y los azules, Forrer y Sarasola. Y todo de calle por los azules que estuvieron requetebién. Cuando llegaron al Parque Central pagué los blancos, que estuvieron a la altura de unas babuchas arabes, pues se quedaban en la esquina de Virtudes y Belascoain. Un poco lejos. Boletos a $2.80.

Hoy a la misma hora.

F. RIVERO

GANAN LOS YANKEES EL TORNEO ABIERTO DE TENNIS DE AUSTRALIA

BRISBANE, noviembre 28. INS.—Los Estados Unidos ganaron hoy el primer torneo internacional australiano de tennos, capturando ocho matches en los dos días finales de juego.

Resultados:

McGrath, derrotó a Gledhill, 6-2, y 8-6.

Vines venció a Hopman, 7-5, 9-11 y 6-3.

Mon y Sproule derrotaron a Allison y Van Ryn, 3-6, 6-3, 6-4 y 6-3.

Allison y Van Ryn derrotaron a Hopman y Mc Grath, en dos sets jugados el sábado y otro hoy, ganando el último 9-7.

TELAS INGLESAS
Garantizadas por las marcas:
"BELWARP"-"PETRONIO"-"TRITWIST"-"FAVORITA"
Almacenes SOBRINOS DE NAZABAL - Muralla 70

Hojas Gillette, legítimas, al precio de imitaciones

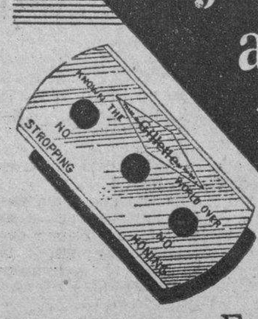

Gillette

En venta en todas partes

HOJAS Gillette LEGÍTIMAS 5¢ cada una

Gillette Safety Razor Co. of Cuba, Habana

08-05

M.E.C.D. 2016

EN LA TROPICAL DEBUTA ESTA TARDE UN TEAM DOMINICANO

SORPRENDIO EL CAMPEON EUROPEO, BEN VAN KLAVEREN, VENCIENDO A FITZMASTER

SPORTS DIARIO DE LA MARINA SPORTS

AÑO CIEN — LA HABANA, MARTES, 29 DE NOVIEMBRE DE 1932 — PAGINA QUINCE

Desde el Bull Pen

por Gali

—Ty Cobb y el base ball.
—Pide cambios radicales.
—Los Yanks muy fuertes.

Ty Cobb que es una institución para el baseball, habiendo impuesto una serie de records que se mantienen y mantendrán firmes por un largo periodo de tiempo, vive ahora en California creyendo ciegamente que el interés de los fanáticos por el baseball podría revivirse realizando algunos cambios radicales en los procedimientos que se siguen actualmente... Ty cree necesaria la abolición de la «lively ball» con la restauración de la bola que se usaba en 1920...» La lively ball es responsable de la aparición de los home runs con detrimento del pitching y del brillante fielding»,—dice Cobb, y debe hacerse algo para impedir que sigan confeccionándose cuadrangulares con tanta frecuencia»... Quizás Ty tenga razón. Gracias a los jonrones Babe Ruth ha recibido el sueldo más alto que se le ha pagado a player alguno en el baseball y todos los jugadores están locos por igualar sus records para exigir salarios parecidos. ¿Cuál ha sido el resultado? Que ha desaparecido el arte de robar bases, las jugadas de hit and run y los efectivos batazos de sacrifices que tanta emoción daban al juego. Los fanáticos, cansados de ver tantos cuadrangulares, han abandonado el game y por eso este año, con la posible excepción de los Yankees, todos los demás han perdido dinero, lo que les forzará a rebajar enormemente sus sueldos para 1933...

Recordando todavía el fácil triunfo obtenido por el team en la Liga Americana, y la humillante derrota que propinaron después a los Cubs en la serie mundial, los críticos americanos han iniciado sus crónicas baseboleras del invierno pidiendo que se debilite a los New York Yankees, a fin de «hacer más pareja la lucha en la próxima season»... Estos cronistas consideran al New York una verdadera amenaza para la industria basebolera y dicen que Ruppert podía hacerle un favor muy grande al game, dejando que los Red Sox de Boston se hiciesen de los servicios de Babe Ruth. «Está perfectamente probado que los triunfos decisivos del New York hacen daño a la Liga», —dice Joe Vila y pide que se haga algo por impedirlos.

Dan Daniels, del World-Telegram se limita a decir que «cuando teams fuertes como el Filadelfia, Washington y Cleveland terminan la temporada con pérdidas, algo debe hacerse para evitar ese mal». Otros comentaristas dicen que los fanáticos prefieren la buena competencia aunque falte la clase, e indican que la mejor manera de fortificar a los teams que están flojos es cambiando jugadores. «Los Yankees pueden ceder a Ruth, Combs y Lazzeri sin perder sus probabilidades de ganar el pennant»—claman otros comentaristas, pero ya esto se nos antoja una enormidad.

Nada parece indicar que el Coronel Ruppert esté dispuesto a ceder sus mejores players a otras novenas sin embargo, y en estas condiciones si la situación de los contrarios es tan floja como dicen esos comentaristas, cabe pensar que los Yankees podrán repetir el año que viene por unos 50 juegos de ventaja. Joscito Rodríguez, uno de los más notables jugadores que ha producido Cuba, nos hababa de este asunto hace pocos días, y nos afirmó que los Yankees, efectivamente, poseían demasiada fuerza para la Liga Americana y pronosticó que si el team no perdía ninguno de sus hombres, ganaría en 1933 por mayor ventaja que este año y Joscito, habiendo jugado muchos años en el baseball organizado, tiene motivos para saber algo de esto.

Se ha hablado en estos días de la posibilidad de que Walter Johnson sea nombrado manager de los Medias Rojas de Boston, pero, todo parece indicar que antes de que se haga esta designación, Bob Quinn presidente del club, pondrá a la novena en el mercado. Los Red Sox han perdido mucho dinero en los últimos años y Quinn parece cansado de tener que hacer uso de su caja particular para no caer debajo de la línea roja. En los últimos días Quinn ha sostenido largas conferencias con William Harridge, presidente de la Liga Americana y creo que ambos están estudiando la posibilidad de que el club pueda ser vendido a un grupo de magnates que piensan colocar a Babe Ruth en la dirección. Aunque parezca mentira, aun en Chicago están contentes con la vuelta de Rogers Hornsby al game. Todos creen que muchos fanáticos irán a ver al hombre más criticado del Big Show en un afán de atacarla verbalmente durante la celebración de los encuentros. Este interés redundará en beneficio de los clubs y ayudará a levantar otra vez el entusiasmo general por la pelota. Sam Breadon y Branch Rickey parecen satisfechos con haberle firmado y dicen que los Cardenales jamás han recibido tanta publicidad como ahora. «Ni siquiera cuando fuimos campeones de las Grandes Ligas recibimos tantos anchos de página como ahora al firmar a Rogers Hornsby».— decía Breadon el otro día y puede que tenga razón, pero no quisiéramos nosotros ganar tanta publicidad a costa de un goletero. Breadon ha invitado al Rajá a que visite frecuentemente las oficinas del club durante los meses de Invierno. Sam sabe que Rogers aprovechará siempre la oportunidad para hablar de pelota con los periodistas, y eso hará que los Cardenales tengan constantes anchos de página en las planas de sports. Hornsby, incidentalmente, se encuentra haciendo diarios ejercicios en la Asociación Cristiana de San Luis, convencido de que la entidad es una de las mejores que hay para ponerse en forma durante los fríos meses del Invierno Jimmy Foxx, que estuvo apunto de arrebatar el cetro de jonrones a Babe Ruth ha vuelto de la Costa medio desilusionado. Jimmy creía que Bob Finney tenía calibre para sustituir a Al Simmons en el jardín izquierdo de los A-s pero después de haberle visto actuar en matches de exhibición, se ha convencido de que el muchacho no será más que «un buen recluta» durante 1933. Con esta perspectiva, ¿dónde cree usted que finalizarán los A-s el año que viene?

UN SUPERFONICO CON MUCHA VITAMINA DISPARADO POR GUTIERREZ EN EL NOVENO DIO EL GAME AL TRINIDAD DE GUANAJAY

Los cruzanos llevaron dos visitantes a la accesoria de Margot al levantarse las cortinas, pero Romero los amarró corto en el resto del juego. «Relleno bateó 5 hits y dió dos carreras

TRES LANZADORES PUSIERON EN JUEGO LOS ESTELARES

(Por Guillermo Pl)

El club Trinidad de Guanajay logró ayer su primera victoia del Campeonato Invernal que con tan brillantísimo éxito se viene celebrando en el Stadium Cerveza Tropical. A la sexta fué la vencida en este caso del Guanajay, que llevaba perdidos cinco juegos consecutivos a derrota por salida. Pero ayer se presentaron vitaminados los guanajayenses con el gran esfuerzo que lograron en «el relleno del Malecón» Refuerzo que consistió en los hermanos Fraga y en J. Naite que jugó la tercera base de manera impecable y bateó tres indiscutibles de cinco visitas a la goma, habiendo, además, empujado dos carreras.

Me está pareciendo que Naite es la mejor adquisición que han hecho los «Capellanes», que es como también se le llama a la novena de Guanajay. Naite es recio bateador y muy seguro, según lo demostrado ayer. por lo que es de suponer que resulte la edición de bolsillo de aquel famoso Julián Castillo que tanto brilló defendiendo la primera almohada del siempre glorioso Almendares.

Con toda seguridad que anoche echaron las campanas a vuelo en Guanajay al enterarse de la victoria de la novena representativa de la villa que baña el caudaloso Capellanías. Yo no estuve por allí a presenciar las manifestaciones de regocijo popular, lo que sin duda lamento, pero es de pensar que se habrán quemado muchos fuegos artificiales, voladores con bomba y luces de bengala al igual que ocurría en la Habana cuando la procesión de los bomberos el día de la Virgen de los Desamparados. ¡Cómo se habrán puesto de contentos el alcalde, el médico, el fabricante de hielo, el boticario y el barbero del pueblo!

LA PRIMERA, EN LA FRENTE

La cosa empezó con cara de perro para la gente de Guanajay cuando se levantaron las cortinas. En esa primera entrada de las Estrellas de Cruz al bate anotaron par de carreras de la manera siguiente: Santana se embasa por error de la segunda. Bruzón revienta un indiscutible sobre segunda, el jardinero al recibir la bola se pone a hacer juegos malabares y los corredores arriban a segunda y tercera. Velarde empuja otro cohete al right y Santana entra en la chocolatera y luego Bruzón se cuela a su vez al levantar Silva un fly que fué engarzado por Parrado a bastante distancia del saco inicial.

UNA BUENA RECHOLATA

Así las cosas no aparecían más que ceros en el score para uno y otro bando, pues el pitcher Romero, después que le anotaron las dos carreras se dedicó a apretar los tornillos y no había quien le llegara a tercera. Por su parte Palenzuela parecía inmune a todo ataque, pero al llegar el quinto inning se armó la gran recholata, de la que sacaron los Capellanes tres carreras. Palenzuela perdió el home regalando dos botellas seguidas y Parrado adelantó a los corredores al ser out en rolling a primera. Naite al bate. (Palenzuela es mandado al cuarto de los chorritos y en su lugar aparece Campos) y dispara un roletazo sobre segunda, al tirar a home el adulterino para sacar al corredor de tercera éste anota carrera y queda safe el bateador en primera. En la jugada ancla J. A. Romero en la antecámara. Fraga a la leña y Naite estafa la almohada intermedia. Fraga acaba por quedarse con la escopeta al hombre. Gutiérrez recibe la base intencional y se abarrota la pasarela de guanajayenses. Quevedo al bate y recibe dead ball por lo que se fuerza una carrera, la del empate. González recibe otra transferencia y se fuerza otra carrera, la del gordito Naite, a quien llamaremos desde hoy «Relleno.» Sale Campos del box y lo ocupa Poey. Martínez fuerza en segunda el out de González y se termina el incidente.

CON CUENTA GOTAS

En el sexto inning anotaron otra más los Capellanes. Romero, el pitcher, comenzó con indiscutible al left. El otro Romero, el jardinero central ni las vió pasar quedándose abanicando la brisa. Parrado es out en palomón a primera. «Relleno» al bate y cristaliza otro indiscutible, entrando Romero en la chocolatera, Romero había llegado a la intermedio por passed ball del catcher. Con esta carrera sumaron cuatro las del Guanajay.

Los cruzanos que se habían quedado en la muda después de anotar dos en el primer inning, pues S. Romero es sin duda un gran pitcher, volvieron por la picada en el séptimo que abrió C. García con rolling a tercera y llegó a la adulterina gracias a un laboratorio del antesalista, entrando momentos después en el hogar de sus tíos por indiscutible de Zequeira a lo profundo del right.

La cuarta y última carrera de las Estrellas de Cruz fué cristalizada en el octavo round, la anotó P. Silva que había bateado de hit y arribado a segunda en el tiro al cuadro, siendo empujado a la goma por otro hit.

LA DEL GANING

Con la carrera anotada por Silva en el octavo habían quedado iguales a cuatro cruzanos y capellanes. Llegó el noveno y la tensión nerviosa se apoderó de los fanáticos. Los que habían llegado de Guanajay en grandes guaguas no se atrevían ni a estornudar. ¡Tanta era la mala suerte que les venía persiguiendo! Lo más que hacían era quitarse el «tán» y rascarse la cabeza. Los partidarios de Cruz tampoco las tenían todas consigo y miraban con cara de malo a los forasteros. El primer bateador de Guanajay es el catcher Fraga y lo afrijolan entre Chano y González. Luego aparece Eduardo Gutiérrez con el palillo dental y espanta una línea aflaisada que pasa a 200 metros sobre la cabeza del jardinero central y va a caer por casa de Bigote.

No hay que decir que fué un superfónico en toda regla, que Gutiérrez dió un viaje de circunvalación entrando en el hogar de sus mayores haciendo un gran desljzamiento. Esta carrera fué la de la victoria, la que le dió al Trinidad de Guanajay la primera victoria en seis salidas. Pero con Gutiérrez de manager y jonronero, con los hermanos Fraga, el pitcher Romero y el impepinable «Relleno» y otros valiosos elementos de que dispone hoy la novena, la caña se va a poner a tres trozos para la gente de la capital que hasta el juego anterior a este de ayer habían cogido los mangos bajitos. Vayan mis felicitaciones a los hombres preeminentes de Guanajay y al pueblo soberano.

Trinidad y Hno.

	V.	C.	H.	O.	A.	E.
J. A. Romero, cf	3	1	0	0	1	0
M. Parrado, 1a.	5	0	1	11	0	0
J. Naite, 3a. 2a.	5	1	3	3	6	0
R. Fraga, ss	5	0	1	1	2	1
E. Gutiérrez, rf	3	1	1	4	0	1
G. Quevedo, 2a 3a.	1	0	0	0	0	1
González, lf	4	0	0	1	0	0
M. Martínez, c	3	0	0	5	0	0
S. Romero, p.	3	2	2	0	0	0
M. Delgado, 2a	3	0	1	2	1	1
Totales	37	5	9	27	10	4

Estrellas de Cruz

	V.	C.	H.	O.	A.	E.
J. González, 1a. 3a	5	0	0	10	0	0
A. Santana, 3a.	2	1	1	0	0	0
A. Bruzón, rf	3	1	1	0	0	0
A. Velarde, cf	4	0	1	2	0	0
P. Silva, lf	4	1	1	1	0	0
C. García, 2a.	4	1	0	3	7	0
O. Zequeira, ss	4	0	2	2	2	0
A. Peña, c.	4	0	0	3	1	0
L. Palenbuela, j.	1	0	0	0	0	0
M. Campos, p	0	0	0	0	0	0
A. Cárdenas, 1a	2	0	0	6	0	0
F. Poey, p.	1	0	0	0	2	0
S. Valdés, x	1	0	1	0	0	0
G. Díaz, xx	1	0	0	0	0	0
Totales	35	4	7	27	12	0

T. y Hno .. .. .. 000 031 001—5
E. de Cruz.. .. .. 200 000 110—4

Carreras empujadas: Velarde, Silva, Naite 2, Delgado, A. González, Zequeira. Home runs: Gutiérrez. Sacrifice hits: J. A. Romero. Bases robadas: Naite. Quedados en bases: Trinidad 11, Cruz 7. Struck outs: Palenzuela 1, Romero, Campos 1 Poey 1. Bases por bolas: Palenzuela 3, Romero Campos 2, Poey 0, Dead balls: Campos a Delgado. Wilds: Poey. Hits a los pitchers: a Palenzuela 4 en 4.1-3 y 16 v. al b.; a Campos, 0 en 1-3 y 3 v. al b. Tiempo: 2 horas 15 minutos. Umpires: F. Campos, home: N. Vitores, bases. Anotador: Alberto Néctor Coronado. x, bateó por Rey en el noveno; xx, bateó por A. Cárdenas en el 9o. Lo perdió Poey.

TRIUNFO OTRA VEZ EL TEAM DE LUIS VALLALTA EN BASKET

Derrotó al conjunto de Gene Bacarisse por dos puntos, quitándole el invicto. 23x21

Un final calientico, en el que Julián Calvo representó admirablemente el role de héroe, los muchachos del team que dirige Luis Vallalta, le robaron un juego que estaba aparentemente ganado por las huestes de Gene Bacarisse, llevándose la decisión del choque con anotación de 23 por 21.

21 por 16 estaba el score, faltando cinco minutos para terminarse el juego cuando los rojos iniciaron la brillante ofensiva que les permitió capturar el triunfo. Calvito dió la voz de alarma con dos canastas seguidas que pusieron al team a un punto del empate. Barrios se cubrió entonces de gloria con un foul para proporcionar el empate y seguidamente Vallalta envió a los niños a la escuela al encestar una bonita canasta desde la línea de foul que penetró en el aro con matemática precisión.

Los dos teams pelearon mucho por el triunfo, ofreciendo un encuentro de muchísimo interés. Calvito, como dijimos, fué casi un héroe para los Rojos, mientras Vallalta, Barrios y Sante jugaban el millón. Bacarisse y De Ford fueron los mejores del team vencido.

El score:

TEAM 7

	Fig.	Fog.	Pts.
J. Navarro, F.	2	3	0
R. Granda, F.	0	1	0
H. López, C.	2	0	3
E. Bacarisse, G.	2	0	1
G. De Ford, G.	0	0	0
C. López, F.	2	1	0
Totales	8	5	4

TEAM 6

	Fig.	Fog.	Pts.
R. Fernández, F.	0	0	3
J. Calvo, F.	4	0	1
E. Sante, C.	3	0	2
L. Vallalta, G.	3	0	2
A. Sante, G.	0	0	0
M. Barrios, G.	2	1	1
Totales	11	1	10

Anotación por halves

Primer half:
Team 7 10
Team 6 6
Segundo half:
Team 7 11
Team 6 17
Total:
Team 7 21
Team 6 23

Anotador: José Ferrerón.
Time keeper: Rafael Prat.
Referee: Manolo Zapico.
Floor Y.M.C.A.
Mañana: Team 1. vs. 3.

FLORENCIO BAEZA HIZO TABLAS EN 8 ROUNDS, CONTRA BILLY HOOD

MIAMI, noviembre 28. (US). Florencio Baeza, 152 libras, de Chile, entabló con Billy Hood, 156 libras, de Orlando, Fla., en la pelea semifinal a ocho rounds de esta noche en la Arena Biscayne.

Relampago Sagüero, 146 libras, de Cuba, venció a Jimmy Lund, 145 libras, de Chicago. Lo castigó terriblemente, pero no pudo noquearlo y los jueces detuvieron la pelea en el noveno, dándola como «no contest».

AL ESPINOSA Y JOHNNY FARRELL EMPATADOS EN EL PRIMERO DEL TORNEO

CORAL GABLES, noviembre 28 (US).—Al Espinosa, de Akron, disparó un par 71 hoy, para los 18 hoyos del día y Johnny Farrell, ex campeón abierto nacional, logró un 70, empatándose los dos en el primer lugar esta tarde, durante la celebración del segundo round del campeonato abierto Miami-Biltmore, con premio de $10,000. Cada uno tiene un total de 145 a la mitad del recorrido.

Roland Hanckock, de Stoneham, es el tercero con 146 y Tommy Armour, Walter Hagen, Ed. Budley y Paul Runyan, están a un stroke más atrás.

NUEVA YORK, noviembre 28. INS. Comenzará hoy el juego en un match de piña, que creará un campeonato nacional amateur femenino. Las oponentes serán Miss Georgia Veatch, de Chicago y Mrs Gertrude Baker Mc Evoy, de New York.

Jugarán los dos primeros blocks a 50 puntos de un match a 200 esta tarde y noche.

CUIDADO! PREVENGASE!
EVITE EL CONTAGIO VENEREO
USE SANITUBES
De venta en Boticas y Vidrieras.

"hoy como ayer, mañana como hoy y siempre igual"...

¿Por qué el cigarro de GENER, desde hace casi un siglo mantiene esa uniformidad constante de sabor y fragancia que lo caracteriza?.

Porque desde mediados del siglo pasado el tabaco del HOYO de MONTERREY, VEGA NUEVA, EL PALMARITO, PERDIGON e HIDALGO las más famosas vegas de Vuelta Abajo, enclavadas todas en el valle de San Juan y Martínez, son básicas, en la elaboración del cigarro GENER

Un tipo de cigarro para cada gusto y un gusto exquisito en todos sus cigarros

Gener No. 11 *es: el último vástago de esta marca*

Un cigarro DEFINITIVO

Ben Van Claveren gano por puntos al polaco E. Ran

El holandés no es de los que pegan duro, pero es de los que saben boxear

RING ST. NICHOLAS, New York, noviembre 28. (US).—Baby Joe Gans, un ex compañero de cuadra de Kid Chocolate, noqueó a Jacquie Mason, de New Orleans, en un preliminar a ocho rounds, efectuado esta noche.

Fué una contienda llena de vida en la que demostró superioridad el boxer de color.

Gans pesó 146½ libras y Mason 144.

En otro match a ocho rounds, Al Diamond, de Patterson, N. J., 155½ libras, superó a Eddie Foster, 158½, de New York.

En el semifinal a ocho rounds, Enzo Fiermonte, 160 libras, recio pegador italiano, le ganó por o. k. técnico a Paul Delaney, 152 libras, de California.

En el match estelar de la noche, Bep Van Klaveren, sensacional holandés que posee el título de campeón middleweight de Europa, superó a Eddie Ran, conocido también en la Habana como Eddie Fitzmaster.

Bep, que la semana pasada se hizo de nombre por su habilidad al mantener a distancia a Paolo Villa, mareó a Ran, que fué al ring favorito.

El holandés no es un pegador, pero boxea muy bien y en una ocasión, en el cuarto round, tuvo a Ran dando marcha atrás. Con una bien educada mano izquierda mantuvo a Ran a distancia y continuó haciéndolo perder el balance en forma tal que el polaco no pudo defenderse.

Con los brazos volando como aspas de molino, Van persiguió a Ran y lo llevó de esquina a esquina del ring. Recibió muchos golpes también, pero no pareció sentirlos. A ratos, Ran desembarcaba sobre la cara de Van y la nariz de éste sangró por espacio de dos episodios. Siguió atacando, sin embargo y el round final le encontró atacando como comenzó.

En los episodios finales superaba a Ran y mantuvo a la concurrencia en pie por sus relampagueantes golpes al cuerpo, que aun cuando no llevaban dinamita, sí poseían la suficiente velocidad para ir disminuyendo la de Eddie.

Fronton Jai-Alai

Programa oficial para la función del día 29 de noviembre a las 8¼ p. m.

PRIMER PARTIDO a 20 tantos.—
Morales y Goyo, blancos, contra Aguiar y Escarza, azules.
A sacar los primeros del cuadro 10 y los segundos de 9 y medio.

PRIMERA QUINIELA, a 6 tantos.—
Mir, Aguiar, Goyo, Morales, Solá y Escarza.

SEGUNDO PARTIDO, a 30 tantos.—
Ochoa y Areitio, blancos contra Urizar y Arriola, azules.
A sacar ambos de cuadro 10.

SEGUNDA QUINIELA a 6 tantos.—
Urizar, Creus, Ferrer, Ochoa. Arriola y Areitio.

TERCER PARTIDO A 30 tantos.—
Creus y Sarasola, blancos contra Ferrer y Llano, azules.
A sacar ambos del cuadro 9 y medio

ST LOUIS, noviembre 28. (INS).—Primo Carnera, el gigante italiano, se enfrentará con John Schwake, de St Louis, en un match a diez rounds, el viernes por la noche, según acaba de anunciarse. Carnera fué obtenido como oponente de Schwake, cuando se canceló la pelea entre Schwake y Tuffy Griffiths, anunciada para mañana por la noche, debido a una lesión de Griffiths en una pierna.

CONTRA LA "SELECCION TROPICAL" JUEGAN ESTA TARDE LOS PLAYERS QUE INTEGRAN FUERTE NOVENA DE BASE BALL DOMINICANA

«Bombín» Pedroso ocupará el box por los locales, y Ramón Durán por los de Santo Domingo. Ambos clubs aparecerán reforzados con jugadores profesionales del champion, como Arango, Fabré, los hermanos Fernández, etc., etc.

LA ENTRADA A GLORIETA SOLO COSTARA 10 CENTAVOS, Y 5 A SOL

Un team de base ball compuesto por players dominicanos jugará esta tarde por primera vez en la Habana. Nunca hasta ahora se nos había presentado la oportunidad de ver en juego contra una novena de la vecina república. Estos players dominicanos proceden de México donde han librado una recia campaña basebolera.

Se ha formado una selección de jugadores de los clubs que integran el Campeonato Invernal de la Liga Semi-Profesional para enfrentarlos al team que lleva por nombre «General Trujillo». Para ofrecer la mejor clase de pelota a los fanáticos concurrentes al gran Stadium Cerveza Tropical se ha acordado reforzar la novena dominicana y también la selección cubana con jugadores profesionales que discuten el champion en los terrenos del Vedado Tennis.

El público ha de recibir con gran júbilo esta noticia que le damos Magnífico base ball actuando una novena extranjera y cobrándose de entrada Diez Centavos a la glorieta y Cinco Centavos a gradas de sol Hoy seguramente se ha de abarrotar el stadium, el juego dará comienzo a las tres en punto de la tarde, con lo que hay tiempo para todo. A continuación damos a conocer los players de ambas novenas

«GENERAL TRUJILLO»
Ramón Durán p,
Fernando Sijo, p,
Manuel García 1b
Juan Fiol 2b,
F. Lluveret 3b
Wen. Mieses, cf,
A. Fernández lf.
A. Benítez c,

Serán reforzados con Arango, Fabré y José M. Fernández; profesionales.

SELECCION TROPICAL
Bombín Pedroso, p.
Forbes, p.
R. Fernández p,
P. Iglesias, p.
Gamiz, catcher
Machado, 1b
Salvá 2b
S. García 3b
Alfaro ss
Pujolar lf.
M. Hernández cf
Correrá rf

Suplentes: Sosa, E. Gutiérrez, J González y Zequeira.

FIESTA DE BASKET ESTA TARDE EN EL FLOOR DEL VEDADO

Se dará un gran programa en en favor de los damnificados. Por la noche, junta en la Unión

Tendrá lugar esta tarde como hemos venido anunciando desde hace días, el gran festival basketbolístico de los intercolegiales en honor a los damnificados del ciclón camagüeyano ofreciéndose a los fanáticos el magnífico programa que con tanto esmero han preparado.

Los fives juveniles de los Colegios La Salle y Belén, con atletas menores de 18 años en sus line ups, aparecerán en el primer turno del programa, a las cinco y seguidamente tendremos el gran match de los chicos del Vedado Tennis Club que dirige Guabela Aixalá con los jugadores del primer team de La Salle.

Ambos encuentros prometen resultar de muchísimo interés, y como ambos se ofrecen con un fin benéfico altamente humanitario, esperamos que el Vedado Tennis Club, escenario de los mismos, se vea invadido desde muy temprano.

JUNTA DE PRESIDENTES HOY

También hoy, pero en horas de la noche tendrá lugar la Junta de Presidentes de clubs incirporados a la U. A. de A. en la cual van a plantearse asuntos de muchísimo interés. Mr. Webster, presidente del Ferroviario, pondrá a discusión una proposiciónte ndiente a separar a los clubs que no estén al corriente, y Enrique Nogueira, presidente del Yara, pedirá que todos los atletas queden libres, y endisposición de firmar con el club que les parezca, en los primeros días del próximo mes de enero, al ponerse en vigor el nuevo reglamento.

Al mismo tiempo, los oficiales Unionistas contestarán a las acusaciones que se les han hecho en los últimos tiempos, pidiendo después auditores que fiscalicen sus trabajos.

El tesorero de la Unión, señor Otero, no concurrirá a la Junta por habernos asegurado ayer que su renuncia sigue aun en pie por haber sido presentada con carácter irrevocable.

CHICAGO, noviembre 28. INS. Repuesto del ataque de influenza que sufriera recientemente, King Lexinsky. heavyweight de Cphicago. comenzó su training hoy para su demorado bout con Primo Carnera que tendrá lugar el día 9 de diciembre en el Chicago Stadium.

La pelea original a diez rounds había sido anunciada para el miércoles.

HABANA-MADRID

LA FUNCION DE ANOCHE

Pelotearon el primero, los blancos, Constante y Pastrana y los azules, Petit-Cubota y Aníbal. Lo empataron en una nueve, doce, trece, catorce diecinueve veinte veintiseis y veintiochoo.

Lo ganaron los blancos.
Los azules quedaron en 28.
Boletos a $1.80.
Primera quiniela; de Echenique.
Boletos a $2.00.
Combinada de Echenique y Cubota.
Boletos a $16.00.

Gran partido estelar; lo pelotean, los blancos Andrés y Gayarre, contra los azules, Iturrino y Montes mayor. Lo empatan en una, dos, tres, siete ocho y nueve. Lo ganan los blancos.

Los azules quedan en 20.
Boletos a $1.40.
Segunda quiniela; de Andrés.
Boletos a $2.80.
Combinada de Andrés y Epifanio.
Boletos a $18.00.

Pelotean el cierre; los blancos. Salvador y Cubota contra los azules, Guillermo y Echanique. Lo empatan en una, cuatroo, cinco, seis, trece, catorce' quince' dieciseis y veinte.

Lo ganaron los azules.
Los blancos quedaron en 24.
Boletos a $1.80.

D. F.

French Lass se adelanto a Ante Bellum en J. Park

La veterana yegua tuvo una buena monta: Hardy. Sacó un largo de ventaja

NUEVA ORLEANS, noviembre 28. (US.)—French Lass, de W. L. Johnson, que viene de las campañas del Empire City, superó a Ante Bellum para ganar la quinta carrera del programa de Jefferson Park esta tarde. Hopps finalizó tercero en este evento reclamable, principal del programa hoy.

French Lass tuvo una buena monta de L. Hardy, que mantuvo a la veterana yegua de seis años detrás del marcador del paso. Ante Bellum, hasta que el field tomó la recta y allí la apuró para ponerse al frente sin grandes dificultades y cruzar la meta con un largo de ventaja.

Camp Boss, que hizo buenos esfuerzos en los tracks de Maryland recientemente, luchó en los primeros tramos detrás de French Lass, pero se sumió en el coro al llegar a la última curva, para terminar entre los que «también corrieron.»

French Lass corrió los tres cuartos en el buen tiempo de 1.12, solo un quinto de segundo más lenta que el record del track. Pagó $9.20, $4.20 y $2.20.

El tiempo fué claro y el track ligero.

EL ESPIA DE LA U. DE CALIFORNIA, INFORMARA SOBRE NOTRE DAME, HOY

LOS ANGELES, noviembre 28. (US)—El «espía» y assistant coach de la Universidad de Southern California, que observó a Notre Dame, estará aquí mañana... y la historia que se espera refiera sobre la victoria de los irlandeses sobre Army enviará a los Troyanos a su más secreta e intensa sesión de práctica de esta temporada.

Notre Dame invade a Los Angeles paro su match anual con los Troyanos el día 10 de diciembre y los invasores están aun resentidos de su derrota de 16-14 del año pasado, en Soutr Bend.

Un elemento favorece a los Troyanos—el eleven de Notre Dame, en virtud de su victoria sobre Army entrará en el Coliseum como favorito. El resultado puede ir o determinar quién será el poseedor del mítico campeonato nacional, ganando el año pasado por los Troyanos.

Mientras la Universidad de California, en Los Angeles, se prepara para su último match de la Conferencia del Pacífico, el sábado, contra la Universidad de Washington, vencida por los Troyanos el Thangsgiven Day, 9 por 6, en Seattle.

MUCHOS CAMBIOS EN LOS PRIMEROS LUGARES DE LA JUSTA DE CICLISMO

NUEVA YORK, noviembre 28. US. Rápidos y frecuentes cambios de leader, emocionantes segundos al ganar algunos de los contendientes un lap, figuraron hoy en la carrera de bicicletas de seis días.

Cuando los sprints de la tarde terminaron tres teams, Letourneur y Debatts, Audy y Peden y Binda-Georgetti, habín quitado el primer lugar a Mc Namara y Dempsey, figurando los tres en primer puesto. Un lap detrás marchan Mc Namara y Dempsey, junto con Hill y Grimm.

M.E.C.D. 2016

Editado por la Compañía DIARIO DE LA MARINA (S.A) cuyo programa consiste: «en la defensa de los intereses generales y permanentes de la Nación cubana, de los especiales de la Colonia española establecida en la misma y de la unión y armonía entre los diversos elementos que conviven en el país.»—Artículo lo. de los Estatutos.

DIARIO DE LA MARINA

FUNDADO EN 1832—DIRIGIDO HASTA 1919 POR DON NICOLAS RIVERO Y MUÑIZ — OFICINAS: HABANA, PRADO 103 — NEW YORK: 516 FIFTH. AVE.

TELEFONOS: Dirección..... A-4151 — Administrador, Contador, Anuncios, Suscripciones.... Quejas, Talleres y Correo .. .. } M-7911—M-7912—M-7913 — Jefe Redacción: A-3205—Clasificados: A-3333 — Agencia de Marianao.. .. .. FO-7380

Precios de suscripción al DIARIO DE LA MARINA
Habana y Provincias:
Mes: $1.20 Trimestre: $3.25. Semestre: $6.25. Año: $12.00
Extranjero:
Trimestre: $4.25. Semestre: $8.00. Año: $15.00
Edición Dominical (Para el Extranjero solamente)
Semestre: $3.00. Año: $5.00.

Del Lejano Ayer

Hojeando la colección del DIARIO — Por R A Catalá

Recordando los revolucionarios del 95 la eficaz ayuda que las repúblicas hermanas de latino-américa habían prestado al movimiento emancipador del 68, apenas adoptaron una Constitución en La Yaya el 16 de septiembre de 1895 y formaron al Poder Ejecutivo, uno de sus primeros acuerdos fué el de despachar para el extranjero a dos Comisionados que fueran a recorrer esos países de América para buscar prosélitos y conseguir de sus gobiernos el reconocimiento de beligerantes a los cubanos de la manigua.

En la reunión celebrada por el Ejecutivo en Tranquera en 29 de octubre de 1895 se designó a Rafael M. Portuondo, que ocupaba a la sazón la cartera de lo Exterior, para que de acuerdo con el Delegado de la Revolución Estrada Palma realizara las gestiones diplomáticas que tuviera a bien en el exterior; y en sesión del mismo Consejo de Gobierno celebrada en Hato Arriba el 24 de noviembre siguiente se eagregó al que era Jefe de Sanidad, Joaquín M. Castillo a la comisión conferida a Portuondo. Entre las instrucciones reservadas que se les dieron figuraba la autorización para hacer empréstitos. Presentes en el campamento en donde tales designaciones se hicieron camino de "la invasión", Máximo Gómez y Maceo, aquellos dos comisionados llevaron cartas de estos caudillos para sus amigos de Santo Domingo y la América Central. Un notable memorial, escrito por el prócer cubano, establecido ya en New York, Enrique V. Varona, dirigiendo el periódico **Patria** órgano de la Revolución sirvió como de heraldo a aquellos enviados, documento admirable digno de la mente privilegiada que lo redactó. Portuondo llevaba el encargo de actuar en el Norte, Castillo iría a la América del Sur.

La oportunidad para realizar esas gestiones era evidente. Ocupaba la presidencia de Norteamérica Grover Cleveland, que aunque no veía con buenos ojos la independencia de Cuba—como no la vió nunca ningún huesped de la Casa Blanca—luchaba con la agitación popular de su país que simpatizaba con la causa redentora de Cuba. "El Cubano Libre" de la manigua, circulaba en Cayo Hueso, en Tampa y en Nueva York, divulgando el éxito de los invasores que sin la oposición del ejército español había recorrido ya triunfalmente parte de Oriente y todo Camagüey en camino hacia Occidente. La prensa del Norte y muchos personajes del Poder Legislativo de Washington, instaban a Cleveland para que mediara en el conflicto cubano y obedeciendo a tales insinuaciones se resolvió a que su Secretario Olney planteara la cuestión diplomáticamente al Ministro de España ante la Casa Blanca. Entre ambos personajes se celebraron varias conferencias; pero como Cleveland no tenía plan alguno, sino que estaba simplemente en actitud expectante, se conformó con las explicaciones de Dupuy de Lome quien le aseguraba que muy pronto estaría aplastada la Revolución, porque su Gobierno estaba haciendo esfuerzos militares que serían irresistibles. Pero al divulgarse en los Estados Unidos, el triunfo de "la invasión", Cleveland fué más terminante y pidió a España que diera a Cuba la autonomía, ofreciéndole sus buenos oficios para terminar el conflicto; nota que Cánovas simuló no haber recibido hasta mayo de aquel año.

En las otras naciones de América se sabía poco en relación con la lucha de Cuba por su independencia. La América Latina estaba herméticа ante el heroico esfuerzo de los cubanos. Muchas decepciones hubiera recibido Castillo en esa misión diplomática que se le confiaba ahora, a haberla podido realizar. Arístides Agüero, que había salido ya encruzada entusiasta para que prendiera de nuevo en el corazón de los hermanos de sur América la resolución de ayudar a Cuba, había alcanzado en Chile y en la Argentina un gran éxito, pero éxito puramente sentimental o si se quiere un triunfo personalísimo, en virtud del magnetismo o simpatía del personaje que lo realizaba. Entusiastas y generosos chilenos y argentinos lo ayudaron con su dinero y sus simpatías. El señor Concha Cabada de Santiago de Chile empleó cuantiosas sumas en recorrer todo el país chileno acompañando a nuestro compatriota en viaje de propaganda a favor de la causa cubana. Tuvimos el honor de estrechar la mano de ese nobilísimo chileno durante nuestra estancia en Santiago de Chile, en 1924, con motivo de la celebración del "IV Congreso del Niño": abatido por achaques y amarguras se iluminaba su rostro cuando nos contaba sus campañas a favor de la causa de Cuba.

También nos fué grato conocer en Buenos Aires, el mismo año de 1924, al ilustre doctor Carlés, que en 1896 presidía un "Comité Pro-Cuba" y a quien los españoles de allí asestaron una noche un terrible golpe en la cabeza para que desistiera de favorecer la causa de los cubanos; pero ni la Argentina, ni Chile, reconocieron la beligerancia de los cubanos en armas. Un escritor argentino atribuía a los Encargados de Negocios de Venezuela y Colombia en Washington frases despectivas y de todo punto impolíticas contra el esfuerzo heroico de los cubanos por constituirse en pueblo libre. "La cuestión de Cuba no le interesa directamente a Venezuela —dijo el primero de los citados diplomáticos—. Y el colombiano fué más expresivo: "La isla de Cuba pertenece a España, y no se trata por consiguiente, de una cuestión internacional. No podemos, por lo tanto, adoptar la misma actitud de los E. Unidos y no reconocerá nuestro Gobierno la beligerancia de los cubanos, ni ayudará a los insurrectos con el envío de armas o municiones. Suceda lo que quiera, estamos en esta cuestión de parte de España".

De México no recibieron tampoco los revolucionarios del 95, aliento alguno. Cuenta la revista gráfica de Madrid, **Estampa**, que "quien en los tiempos de la última guerra emancipadora de Cuba presidía los Estados Unidos Mexicanos, el general Porfirio Diaz, realizó otros actos adversos a la libertad de la Isla. Un periodista español, Leopoldo Bejerano, narró cómo en 1898, en instantes decisivos para la suerte de Cuba, el presidente Díaz estimuló sostuvo y ayudó a españoles, entre ellos al propio Bejerano, que en Mexico organizaron elementos destinados a prolongar el coloniaje en la Grande Antilla. Hubo más en el orden moral: cuando Bejerano y el teniente coronel del ejército español Luis Serrano se acercaron al primer magistrado de la República, en el castillo de Chapultepec, en horas de la noche, para informarse de si era cierto que la plaza de Santiago de Cuba se había rendido a las fuerzas combinadas de cubanos y norteamericanos, Porfirio Diaz declaró la veracidad de la noticia con lágrimas en los ojos".

Aunque esta facilidad para las lágrimas parecía más bien achaque senil de aquel dictador, porque cuando, a principios de 1906 honró al que estas líneas escribe con una audiencia en Mérida (Yucatán) se le saltaron también las lágrimas al hablarnos de la admiración que sentía por la joven República cubana.

Para gloria de la raza esos Gobiernos no interpretaban los sentimientos del pueblo hispano-americano: eran mediocres oligarquías, de vida precaria, corroidas por la anarquía y las revoluciones que simulaban energías y respeto internacionales con esas exageraciones de fidelidad a la antigua madre patria. Los patriotas del 95 no recibieron las alentadoras voces de sus hermanos de América, que tanto confortaron a los de 1868. ¡Miopes estadistas, esos de fines del siglo XIX, en Latino-América, que no veían desde sus torres dictatoriales los gigantescos esfuerzos de los cubanos!

Hubo una singular excepción en la figura del gran americanista Eloy Alfaro, presidente de la República del Ecuador, cuyos esfuerzos a favor de la causa de Cuba merecen una nota aparte.

DESCENSO OBSERVADO EN OPERACIONES SIDERURGICAS EN LOS ESTADOS UNIDOS

NEW YORK, noviembre 28. — La revista «Steel» dice que durante la semana pasada las operaciones siderúrgicas descendieron al 17 y medio por ciento, desde el 19 por ciento hace una semana.

Según la misma revista, los mercados de hierros y aceros aflojarán paulatinamente durante lo que resta del año.

Mexicanos ilustres

SANTIAGO SIERRA

DENTRO de las actividades humanas para la orientación precisa de especiales leyes tendientes a la armónica fijeza del bien intelectual en el bien moral de una vida sabia y útil en sí misma, a pesar de lo corto de ella, pocos mexicanos tuvieron, en el siglo pasado, la ardiente esperanza del porvenir de su patria en el anhelante progreso de las ideas avanzadas, como el eminente periodista y notable escritor don Santiago Sierra Méndez.

La ciudad de origen de nuestro biografiado fué la risueña costa de Campeche, en donde vió la luz primera el 3 de febrero de 1850. De cuna ilustre, en la atmósfera de un hogar pródigo en bellas ilusiones del carácter amable de sus progenitores, para el carácter alegre y juicioso de los hijos, Sierra tuvo por padres al distinguido escritor y patriota don Justo Sierra O-Reilly y a la virtuosa dama doña Concepción Méndez.

En 1850, cuando apenas contaba ocho años de edad, se trasladó con su familia a Mérida, Yucatán, en donde comenzó sus primeros estudios de latinidad, griego y filosofía con notable aprovechamiento, por sus empeñosos deseos en adquirir prontos y sólidos vínculos con el estudio.

De la mencionada población pasó a la de la capital de la República; de ésta al puerto de Veracruz; y éste fué, al fin, por algunos años, el escenario de las actividades de Sierra, en el círculo apacible de sus empeños de escritor y para sus empeños de patriota.

Liberal de convicciones sinceras y seguras en el orden preciso de los métodos ciudadanos, pudo comenzar en la heroica cuna de las revoluciones liberales el árduo camino de su existencia generosa; en haber fundado, en unión de otros distinguidos intelectuales, periódicos de propaganda republicana y amenos órganos de cariz literario exclusivamente, que formaron los cimientos de su fama y los ciertos recreos del periodismo nacional; y en alcanzar triunfos definitivos, para las mejores ideas que encarnaban el espíritu progresista del país.

La inquietud de don Santiago, sujetada en el rigor de las polémicas por la pluma de oro de su genial

SANTIAGO SIERRA

hermano don Justo fué, en verdad, la tea del periodismo, para las muchas polémicas que en esos tiempos se suscitaban entre el partido conservador, tardo y obscuro en sí, y el liberal, radiante y juvenil en todo, dentro del fundamental procedimiento de los enigmáticos destinos de la Nación Mexicana. Pero el predominio del movimiento sustitutivo de uno en otro de esos dos alegres anhelos del escritor fueron, en su naturaleza intrínseca, las teas del fácil mecanismo del verso y de la prosa, que son las leyes del proceder del periodista, por el claro resultado de ciertos fenómenos del país, que hoy día son las veredas del gran apostolado de la prensa contemporánea.

El dinamismo intelectual de Sierra abarcó grandes arcos del pensamiento universal, por haber sido este hombre, no sólo un dulce poeta y un atildado prosista, sino por haber entrado en el terreno de las ciencias positivas, en donde alcanzó grandes satisfacciones personales, por sus vastos conocimientos en Física, Química, Geografía e Historia.

Profesó cátedra de estas diversas materias en los mejores colegios oficiales de aquella época; realizó en sí el impulso amoroso del eterno predominio del escritor, por haber sido el más empeñoso organismo del erudito: y sin haber llegado a ser el erudito universal, pudo distinguirse como un perfecto conocedor del medio suyo, en el pobre medio científico de esos días de constantes conmociones nacionales.

Al triunfar el gobierno republicano de Juárez, don Santiago fué designado oficial mayor de la Secretaría del Senado; poco después, primer Secretario de la Legación de México en la República de Chile, lugar del que regresó para volver a ocupar el cargo anteriormente señalado.

Ese cargo oficial, no era óbice para que continuara por la senda de sus anhelos periodísticos; pues ya él, en el medio ese, había sido el fondo del empleo doctoral del acucioso origen de sus ilusiones del escritor, en el espacio del periodismo diario; y en el «Federalista», «La Libertad» y otros órganos de prestigio de la época, era su pluma el grato arrojo del poeta, por el procedimiento atildado y ameno de quien sabía cautivar sin ofender.

El tumulto del diario discurrir para el diario escribir; hoy el editorial político, mañana el comentario exigido en el orden social económico de la Nación, no le permitieron dedicar por entero sus facultades innatas a un solo orden de tendencias literarias, en el aspecto de sus admirables facultades para ello; sin embargo, dió a luz fáciles y sentidas poesías románticas y, hasta en el campo prosista, dos o tres novelas, entre las cuales se destaca la conocida y admirada «La Caza del Tigre».

En plena juventud, cuando la vida era para él la fe radiante del tranquilo en el feraz anhelo del plácido regocijo del patriota, por el fino buril del escritor, un trágico duelo con otro periodista lo llevó al sepulcro el 28 de abril de 1880.

El nombre de don Santiago Sierra, es el símbolo unilateral de dos grandes escritores mexicanos: el insigne maestro don Justo Sierra, unido al de ese otro artista, patriota y digno hijo de Campeche, don Santiago Sierra Méndez.

DE DIA EN DIA

Testimoniando la conducta heroica del teniente Carlos Carrillo y Vergel, supervisor de la que fué sonriente población de Santa Cruz del Sur, hemos recibido una carta con la firma y el cuño del Alcalde de Barrio de Francisco de Guayabal, testigo de la horrible hecatombe, por haberse encontrado accidentalmente en Santa Cruz, el día de la catástrofe.

Por cierto que hoy se recibió también en el DIARIO DE LA MARINA la doliente visita de una comisión de vecinos del referido barrio de Francisco, que viene a gestionar una participación en los socorros para el poblado que los comisiona, el cual, quedó también arrasado por consecuencia del traidor meteoro. Allí no actuó el mar, como en Santa Cruz, pero es indudable que tan dignos de lástima son en una guerra los arruinados por una batalla, como los arruinados por otra.

Volviendo a la carta del modesto Alcalde, no es necesario reproducirla, por cuanto se hace en ella una referencia a la inteligente y bizarra actuación de ese oficial, en parecidos términos encomiásticos a los que contiene la carta dirigida por el propio firmante a este periódico y que fué publicada en destacado lugar de la edición del domingo último.

Estimamos, sin embargo, interesante, este detalle, hasta ahora inédito, tomado de la carta dirigida al que suscribe:

"Como de cinco a cinco y media de la mañana, en un grupo donde se encontraban, entre otros, el representante "Pajusa" y el cura párroco, Bonifán, el teniente Carrillo se expresó de esta manera: "Señores, he llegado a la conclusión de que, en este pueblo, el único que tiene miedo soy yo; estoy luchando desde las once de la noche y no he logrado convencerlo de que debe sustraerse al peligro; quiera Dios que al final de la jornada no resulte todo lo contrario".

Para este oficial, a quien el redactor de esta sección sigue sin tener el gusto de conocer, fué para quien se pidió aquí una recompensa, por su comportamiento no sólo heroico, sino, además, inteligente, frente a la catástrofe del día 9.

La petición se basaba en los primeros informes de los testigos—que son los que valen—a pesar de que en ellos era bien escueta la referencia a la actitud asumida por dicho oficial, tratando de salvar al pueblo de Santa Cruz de la hecatombe que se le venía encima.

Este nuevo testimonio, que confirma los anteriores, en cuanto a ese punto de presentarnos al teniente Carrillo como un hombre previsor (rara avis entre los representantes de la Autoridad) agrega detalles que hacen aumentar la admiración hacia el mencionado militar.

Su nombre, como se ve por la carta del Alcalde de Barrio de Francisco, señor Pedro García, puede ponerse en primera línea en la relación de los héroes que tuvo esa jornada de horror y de muerte.

Pero, bien mirado el caso, más acreedor resulta a la recompensa propuesta el teniente Carrillo, por haber sido "el único hombre que tuvo miedo en Santa Cruz del Sur" la víspera de su destrucción, que por haber sido después uno de los varios, tal vez de los muchos, que se jugaron cien veces la vida, por salvar la de los demás.

De hombres valientes frente al peligro, está el mundo lleno. Pero esa cualidad también la tienen—por ejemplo—los bisontes. Y lo que se ha visto que es digno de la estirpe y la inteligencia humanas, son hombres que teman el peligro y, sin embargo, si el peligro llega, sepan echar a un lado su propio miedo.

Tartarín de Tarascón.

LA RECAUDACION EN LAS ZONAS FISCALES DE LA HABANA, BAJO MUCHO

La Aduana de la Habana mantiene el personal estrictamente necesario para la buena marcha de esa oficina, dice así su Administrador. Los empleados esperaban cobrar agosto, ayer

En estos últimos días de la semana pasada la recaudación en las zonas fiscales de la ciudad de La Habana estaban ofreciendo al Estado sumas de consideración. La de Oriente, por ejemplo, mantenía un standard de ingresos bastante considerable para estos tiempos.

Uno de estos días a que hacemos mención las tres Zonas Fiscales — Oriente, Centro y Occidente— habían captado para el Tesoro de la nación cien mil pesos y el sábado pasado la recaudación bajó cerca de noventa mil pesos, ya que solamente se recaudó unos once mil pesos.

La explicación que extraoficialmente nos dieron en Hacienda sobre esta anomalía, es la de ser el sábado día muerto para las oficinas fiscales, debiendo tenerse en cuenta que fué, precisamente ese día, cuando se registró tan baja recaudación

PAGOS EN PLATA

La Secretaría de Hacienda ha autorizado oficialmente a los gobiernos provinciales y a los municipios el pago de impuestos al Estado, si quieren, en plata del cuño nacional.

No comprende esta disposición cuando el abono de impuestos lleve inherente una obligación afecta a deudas exteriores.

Importa no interpretar esta disposición en el sentido que los demás contribuyentes puedan también pagar sus impuestos en plata solamente. Estos deberán abonar sus cuentas con el fisco en billetes, estando autorizados para pagar solamente el veinte por ciento en plata cubana.

PAGOS DE LA HACIENDA

Muchos empleados públicos pensaban que ayer, lunes, por ser primer día de la semana, la Hacienda situaría fondos para pagar sus haberes del mes de agosto.

No ocurrió así, pues la Hacienda sólo egresó la suma de doscientos cuarenta mil pesos con destino al pago de la parte de la deuda exterior, amortización e intereses de los préstamos hechos por los banqueros Morgan y Speyer.

AVERHOFF EN LA ADUANA

Una visita de cortesía verificó ayer el secretario interino de Hacienda, doctor Octavio Averhoff, al administrador de la Aduana de La Habana, señor Joaquín Oro.

Este mostró todos los departamentos de dicha oficina al Secretario, así como el estado de la situación económica de la Aduana.

El señor de Oro habló con el secretario acerca del reajuste y manifestó que una de las oficinas mas reajustadas era, precisamente, la Aduana, ya que mantenía el personal estrictamente necesario para el mantenimiento en buena marcha de los asuntos aduanales.

FUE COLOCADO EL RETRATO DEL DR. CLEMENTE VAZQUEZ BELLO, EN EL SENADO, AYER

A presencia de 18 senadores, número insuficiente para celebrar sesión, fué develado un retrato al óleo del doctor Clemente Vázquez Bello, obra de Raimundo Menocal.

No hubo discursos, limitándose el acto a unas palabra sdel presidente, comandante Barreras, para cumplir así el acuerdo de los señores senadores en homenaje al doctor Vázquez Bello; proponiéndose en breve colocar una tarja de bronce en el testero principal del hemiciclo, con la firma del desaparecido.

El señor Barreras también se propone que el sillón que ocupó el marqués de Santa Lucía en su etapa de senador, sea colocado, en homenaje a su memoria, en lugar de honor de la Alta Cámara.

EDICTO

DOCTOR CARLOS MANUEL DE LA TORRE Y GONZALEZ LLORENTE, JUEZ DE PRIMERA INSTANCIA DE ALMENDARES DEL PARTIDO JUDICIAL DE LA HABANA.

En virtud del presente edicto hago saber que en este Juzgado situado en la calle de Paseo de Martí número quince (bajos) ante el Secretario que refrenda, cursa el expediente iniciado a instancia del Departamento de Obras Públicas para la expropiación forzosa de una faja de terreno y once casas de madera de la finca San Cristóbal; y por este medio se llama a todos los que se crean interesados en la propiedad, posesión derechos participación o servidumbre, objeto del procedimiento, con el fin de hacerle saber: Que los comisionados han sido nombrado, siendo los señores ingenieros Virgilio Pérez y Rodríguez, vecino de 23 s/n. entre 24 y 26 Horacio Alonso e Infante vecino de Mazón Letra Y (Altos) y Antonio María Moleón y Guerra, vecino de San Nicolás 26; que dichos comisionados procedan hacer la tasación el día tres de Diciembre entrante a las diez de la mañana, en el terreno objeto de la tasación y presentaran el informe correspondiente el día ocho de Diciembre entrante a las nueve y media de la mañana, en este Juzgado; y que las partes interesadas podrán comparecer ante los comisionados para ser oídas en el día fijado para la tasación o presentar cualesquiera pruebas a los mismos con anterioridad a la fecha de la presentación de su informe.

Y para su publicación en el **Boletín Oficial** de la Provincia **y un periódico** de la localidad durante el término de **cinco** días sucesivos, se libra el presente en la Habana, a quince de Noviembre de mil novecientos treinta y dos.

Carlos M. de la TORRE.
Ante mí,
11382 5d-25.

Disposiciones sobre la hora de hacer el pan

Se prohibe vender pan fresco antes de las 9 de la mañana, por infringir la Ley vigente

En relación con la elaboración del pan en la ciudad de Matanzas, nuevamente el Director de Sanidad, doctor Rensoli, nos hizo ayer unas declaraciones importantes sobre la hora de venta del producto por la mañana. Manifestó el doctor Rensolt que «en virtud de que comenzando a hacer el pan a las cuatro de la mañana, según dispone la ley, no es posible tenerlo listo antes de las nueve de la mañana, y que si la masa se hace el día anterior, antes de las ocho de la noche (hora legal) estaría ya la masa descompuesta a las cuatro de la mañana por exceso de fermentción. salvo el caso de que se le añadan antisépticos no autorizados, el Jefe Local de Sanidad en Matanzas, de acuerdo con los panaderos de aquella ciudad ha propuesto al Director de Sanidad que no se permita vender pan pan fresco antes de las nueve de la mañana. Todo pan que con el nombre de fresco se expenda antes de su hora, tiene que haber sido elaborado antes de las y cuatro de la mañana, con abierta infracción de la Ley Internacional del Trabajo, o ha sido hecho añadiéndole sustancias perjuidiciales a la salud, o empleando en lugar de levadura viva (única autorizada) otros compuestos químicos o sustitutos que no dan al pan las condiciones de digestibilidad necesaria.

«El Director de Sanidad ha aceptado lo propuesto por el Jefe Local de Matanzas doctor Beato, a condiciones de que la medida sea aplicada a todas las panaderías de Matanzas; y que se permita vender antes de las nueve de la mañana, pan que haya sido «horneado» el día anterior antes de las ocho de la noche.

«Esta medida está ahora mas justificada que nunca, pues los panaderos y el público achacan a la adición de harina de yuca, la mala calidad del pan que se consuma por la mañana, cuando en realidad es que lo expenden crudo, o lo hacen con levadura química, o lo han añadido antisépticos.»

EDICTO

DOCTOR ANDRES MARIA LAZCANO Y MAZON, Juez de Primera Instancia Accidental del Sur de esta Capital.

Por el presente Edicto se hace saber: Que en este Juzgado y por ante el Secretario que refrenda, cursa el expediente promovido por el señor Horacio Alonso, Ingeniero afecto a la Jefatura de la Ciudad por Delegación del Ingeniero Jefe M. A. González del Valle y representante de la Secretaría de Obras Públicas, asistido del señor Fiscal de Partido, solicitando expropiación forzosa, de acuerdo con lo dispuesto en el Decreto 595 de 22 de Mayo de 1907 y de una faja de terreno y ocho casas, una de mampostería y siete de madera de la finca Santa Rosa (a) «El Molino», de la propiedad de Arcadio Franchi Alfaro, la cual linda por el Norte con la Calzada de Carlos III y terrenos de la propia finca, por el Sur con terrenos y Casa de Salud «La Integridad Nacional», por el Este con terrenos de Morales y por el Oeste con la Zanja Real; y de la faja que se trata de expropiar: parcela número uno (a b c d a) con linderos al Norte la parcela número dos (b c f g b) al Sur finca «San Cristóbal», al Este terrenos de la propia finca Santa Rosa (a) «El Molino» y la calle Lugareño del Reparto Ensanche de La Habana. Al Oeste con terrenos de la propia finca Santa Rosa. Parcela número dos (b c f g b) con linderos al Norte Zona de los Ferrocarriles de La Habana. Al Sur, la parcela número uno (a b c d a). Este, terreno y fabricación del Alambique Lugareño, por el Oeste con terrenos de la propia finca. Parcela número tres: por el Norte con terrenos del señor Julio Lecuona, por el Sur con la Zona de los Ferrocarriles Unidos, por el Este con terrenos del señor Julio Lecuona, y por el Oete con terrenos de la propia finca de la caseta de la Planta Eléctrica. En cuyo terreno anteriormente descripto se hallan situadas siete casas de madera y parte de una de mampostería. Y todo lo anteriormente descripto dentro de los linderos antes mencionados. Y se llama por el presente a todas las personas interesadas por cualquier título en la propiedad, posesión, derechos, participación o servidumbres del terreno que se trata de expropiar y a todos los que se crean con algún interés en el asunto para que concurran a la junta que se efectuará en la Sala de Audiencia de este Juzgado, sito en Paseo de Martí número 15 ,altos, a las diez de la mañana del día QUINCE DE DICIEMBRE PROXIMO ENTRANTE, al objeto de hacer el nombramiento de Comisionados para avaluar dicha propiedad, posesión o servidumbre en el referido terreno, cuya junta se celebrará cualquiera que sea el número de los que asistan, previniéndose a las personas que se crean con algún interés en el asunto que antes del día señalado, deberán presentar en el Juzgado las pruebas de su interés de lo que es motivo de la misma, sin cuyo requisito no serán admitidos y que dicha junta se celebrará a esos efectos.

Y para publicar en un periódico diario de esta Ciudad, DURANTE CINCO DIAS CONSECUTIVOS, expido el presente, en La Habana, a veintiuno de Noviembre de mil novecientos treinta y dos.

Dr. Andrés María Lazcano.
Ante mí:
Francisco Abeille.
Secretario Judicial.

EDICTO

DOCTOR ANTONIO MARIA LAZCANO Y MAZON, JUEZ DE PRIMERA INSTANCIA DEL ESTE DE ESTA CAPITAL.

Por este edicto se hace saber que en el expediente promovido por el Departamento de Obras Públicas pidiendo la expropiación forzosa a favor del Estado, de una parcela de terreno propiedad de los Ferrocariles Unidos de la Habana y Almacenes de Regla Limitada Compañía Internacional, situada en el patio de los talleres de dicha compañía en Ciénega, la cual parcela se hace necesaria para la construcción de una Avenida desde el Cacahual hasta la intersección de la calle G, y Carlos III se celebró la Junta para el nombramiento de Comisionados a que fueron convocados los interésados por edictos, que se publicaron en el periódico DIARIO DE LA MARINA de veinte de Octubre corriente y en el Boletín Oficial de la Provincia de diez y ocho del propio mes de Octubre y durante seis días después; y en cumplimiento de lo dispuesto en el Decreto número 595 de veintidós de Mayo de 1907, se llama por este medio a todos los que se crean interesados en la propiedad, posesión, derechos, participación o servidumbre objeto del procedimiento con el fin de hacerle saber: a) que han sido nombrado Comisionados los señores Horacio Alonso e Infante, Ingeniero de Obras Públicas y vecino de Mazón letra I altos; y Eduardo F. Descamps y Magaz, Agrimensor y vecino de San Nicolás No. 46; b) que estos comisionados harán la tasación, el día tres del entrante mes de Diciembre a las diez de la mañana, en el lugar en que se encuentra la faja de terreno que ha de ser expropiada: Que los Comisionados presentarán su informe ante este Juzgado, y lo ratificarán, en el día ocho del propio mes a las diez de la mañana; d) que las partes interesadas podrán comparecer ante los Comisionados, para ser oídas en el día fijado para la tasación o prestar cualesquiera pruebas a los mismos, con anterioridad a la fecha de la presentación de su informe. Y por último que ha sido nombrado como tercer Comisionado para que decida respecto a la tasación, caso de no haber acuerdo entre los señores Alonso y Descamps, el señor Ignacio de Vega y Ramonteu, vecino de Empedrado número 26 en esta Ciudad.

Así lo he dispuesto en el referido expediente por providencia de esta fecha.

Y para su publicación en un periódico local de esta Ciudad durante **seis** días consecutivos, se libra el presente. Habana Noviembre diez y ocho de 1932.

Antonio M. LAZCANO.
Ante mí,
Diego R. CASTRO,
11383 6d-25

El DIARIO Hablado

es símbolo de progreso y de eficiencia, y de suprema comodidad y beneficio para el radiooyente y el anunciante avisado, que entrega al éter la difusión de la bondad de sus productos.

TRES GRANDES PERIODICOS...

por el precio de uno solo!

Eso es lo que está ofreciendo a sus suscriptores por el precio mínimo de:

$1.70 *al mes!*

EL DIARIO DE LA MARINA

Orbe

El precio de suscripción por separado es como sigue:

DIARIO DE LA MARINA $1.20
INFORMACION 75
REVISTA "Orbe" 25
TOTAL $2.20

AHORRO EFECTIVO $0.50

Suscripción por los Teléfonos M-7911---M-8495

SUSCRIBASE AL Diario de la Marina

M.E.C.D. 2016

Guanabacoenses

COMITE LOCAL

Dedicamos anteriores y amplias informaciones al «Comité de Damas» creado en esta villa con la alta finalidad de alegar fondos para los damnificados por el ciclón e integrado por lo más selecto del elemento femenino de la sociedad guanabacoense.

Hoy vamos a informar a los asiduos lectores de esta sección del DIARIO, de la constitución del «Comité local» pro víctimas del ciclón, que lo forman nuestras autoridades y otros valiosos y solventes elementos de la localidad.

Presidente de honor: Joaquín Masip y Domínguez, alcalde municipal en propiedad.

Presidente efectivo: Rafael Armada Sagrera, altruista y humanitario industrial de esta localidad.

Vicepresidentes: Perfecto de J. García, alcalde municipal p. s. l., Pilar Jorge Rivero, jefe del Escuadrón de la Guardia Rural, Faustino Albuerne, propietario y comerciante. Ricardo Menéndez, comerciante e industrial; Francisco Conesa, teniente de la Policía Municipal: Juan Francisco Mora, concejal de nuestro Ayuntamiento.

Secretario: Ladislao H. Granados.

Tesorero: Oscar Pau y Alvarez, teniente supervisor del Término Municipal de Guanabacoa.

Vocales: Emilio Llado Cabrera, Tomás Reyes Domínguez, Manuel Cuervo, Segundo Presmanes, Enrique Campiña, Alberto Fontela, Carlos del Corral, José Carral, Rafael García, Enrique Trueba, Claudio Conde, José Sánchez Arcilla.

Los concejales que integran el Consistorio del Ayuntamiento, los alcaldes de barrio, los representantes de la prensa capitalina y los directores de la prensa local, forman parte también de la directiva, como vocales de la misma.

Entre los acuerdos que tomó el Comité, uno de ellos es designar de su seno una comisión, que la compondrán tres de sus miembros, los cuales son: capitán Pilar Jorge, teniente supervisor Oscar Pau y el teniente Conesa de la Policía Municipal, que son los únicos autorizados para hacer colecta, recibir donativos y ponerlo a la disposición del Comité de Damas local, constituido en esta villa con anterioridad a la constitución de éste.

El Comité también tomó el acuerdo de pasar un telegrama al comandante Enrique Recio, presidente del Comité Central de Auxilio, para darle cuenta de la constitución de éste.

De sus futuras gestiones, informaremos oportunamente.

EN SANTO DOMINGO

La respetable y estimada Comunidad de Padres Franciscanos de esta villa se propone celebrar con toda solemnidad la festividad de su Excelsa Patrona, la Inmaculada Concepción de la Virgen María.

A ese objeto han confeccionado un bello programa religioso, el que se desarrollará en dicho templo de Santo Domingo de esta villa a cargo de la comunidad franciscana.

Comenzará la novena en la noche de hoy, día veintinueve, a las siete y media, con el rezo del Santo Rosario, ejercicios del novenario y cánticos.

Igualmente continuará en los sucesivos días hasta terminarse, teniendo predicación en los tres días finales.

Vísperas de la festividad solemne

En la noche del siete de diciembre venidero, después del sermón se cantará una Salve a la Inmaculada Concepción de María.

En la mañana del día ocho, a las siete y cuarto, la Misa de Comunión.

A las nueve la Misa solemne de Ministros, con sermón a cargo del joven estudioso y elocuente orador franciscano Fray Ezequiel Iñurrieta.

En el propio templo de Santo Domingo a las ocho de la mañana del tres de diciembre venidero, solemnes honras fúnebres en sufragio de los Hermanos Terciarios, fallecidos durante el presente año.

En nombre del activo y celoso celoso guardián del convento de Santo Domingo, Rdo. Padre Guillermo Basterrechea, se encarece la asistencia a esos piadosos cultos.

EXPOSICION INTERESANTE

Hemos recibido atenta invitación para el solemne acto de la apertura de la Tercera Exposición de Trabajos de la «Escuela de Dibujo y Pintura al aire libre», establecida en los jardines de los manantiales «La Cotorra» de esta villa, bajo la acertada dirección de la competente profesora señorita Matilde Singla, mantenida por el propietario de aquella industria señor Claudio Conde y organizada por la Hora Radio Escolar de la Secretaría de Instrucción Pública.

Se celebro ese acto en la noche de ayer a las nueve y en uno de los amplios salones del Palacio del Centro Asturiano, en la Habana.

En informaciones venideras de las «Guanabacoenses» daremos detalles acerca de los progresos de esa Escuela de Dibujo y Pintura al aire libre, que tantos beneficios presta a la juventud estudiosa, amante del arte.

Nuestros plácemes a la Hora Radio Escolar, al mantenedor de la Escuela, el conocido industrial señor Claudio Conde y su alma mater de aquélla, la distinguida profesora señorita Singla, que ha puesto su arte y su espíritu virtuoso como contribución a obra tan plausible.

FIESTA BENEFICIO

En la tarde del venidero domingo y en los amplios salones del Casino Español de esta villa de Guanabacoa, se celebrará una interesante fiesta beneficio, organizada por la activa Unión de los Caballeros Católicos de Casa Blanca.

Con un programa ameno e interesante del que daremos amplios detalles en nuestras futuras «Guanabacoenses» del DIARIO.

Dada la actividad desplegada por los elementos de esa Unión, sus gestiones múltiples y los elementos dispuestos a cooperar en su obra, les auguramos que esa su fiesta de beneficio será de éxito completo.

Así lo deseamos.

DE NUESTRA COMUNICACION

La directiva de la Asociación de Propietarios, Comerciantes e Industriales de Guanabacoa, en sesión celebrada en la noche del pasado viernes, bajo la presidencia del amigo apreciado señor Carlos del Corral, adoptó acuerdos importantes en relación a las gestiones para lograr el mejoramiento de nuestra comunicación con la capital.

Una comisión de su seno se entrevistará con el señor administrador de los Ferrocarriles Unidos, de cuya entrevista daremos detalles, interesados como quien más en que Guanabacoa llegue a tener la merecida comunicación con la urbe capitalina.

Para que desaparezca la doliente situación actual, de encontrarnos tan lejanos de la Habana a pesar de su acercamiento.

Juan DE DIOS CARREÑO.

POR QUINTA VEZ CAE EN PODER DE LA POLICIA UN CONOCIDO DELINCUENTE

Los agentes Galgueras y Herrera, de la Policía Judicial, procedieron al arresto de Emilio Valdés Reyes (a) «El capitancito», con motivo de reclamarlo el juez correccional de la Sección Segunda, en un juicio que se le sigue por el delito de hurto, que realizó en compañía de su socio de fechorías nombrado Modesto Marrero. El detenido ingresó en el Vivac. Han informado los expresados agentes que esta es la quinta causa que en este mes se le ha instruído al expresado sujeto.

EL CUARTO DE LOS QUINCE JUEVES AL SANTISIMO EN CARMELITAS DEL VEDADO

Con mayor solemnidad, aun que en los anteriores, se ha celebrado en la iglesia de los Padres Carmelitas del Vedado, el cuarto de los Quince Jueves en honor de Jesús Sacramentado.

A las ocho y media a. m. se celebró misa cantada, exposición, ejercicio, cánticos y bendición, en la que ofició el P. Ambrosio.

La cátedra sagrada fué ocupada de manera elocuente por el P. Hilarión, quien pronunció una bella y sentida oración sagrada, mereciendo múltiples felicitaciones

El altar lucía un artístico y caprichoso adorno floral confeccionado por el sacristán Hermano Roberto.

El coro de la Iglesia compuesto por las siguientes señoritas y dirigido por el Padre Hilarión, interpretó bellas piezas:

Josefina Duque, Eva Gómez, Carmen Font, Emelina Owens, Carmita Fernández, Panchita Falgueras, Virginia y Angélica Gómez, Carmelina Santana y Fina Radillo.

A todos los cultos asistió una numerosa concurrencia.

Nuestra felicitación al Superior P. Hilarión por la brillantez con que está celebrando los cultos eucarísticos.

Lorenzo Blanco.

LOS HEROES HAN PASADO PARA NUESTRA EDAD, PERO HAY UN PERSONAJE EN LA HISTORIA HUMANA QUE PASA LOS LIMITES Y CONDICIONES DE UNA EPOCA PARTICULAR

Cuando Carlyle escribió su libro «Sobre el Culto de los Héroes», ya los héroes habían dejado de existir en el mundo. Napoleón quizás fué el último, y los que quisieron emular su grandeza, no fueron más que personajes de ópera fuba.

Hoy todos tenemos el mismo derecho a la notoriedad y a ocupar la atención del mundo. Legs Diamond cede su puesto en la primera plana de los periódicos, para que la ocupe Einstein, Lenín tiene que dar paso a Rodolfo Valentino, y Azaña ocupa el puesto que le ha dejado libre Harold Lloyd.

Todo el mundo puede excitar el interés de todos, pero nadie traspasa los límites de la vulgaridad, nadie llega a ser el héroe, el personaje excepcional levantado a un plano casi sobre humano; los héroes han muerto. ¿Quién podrá imaginarse al Cid Campeador viajando en tranvía, o al Gran Alejandro cogiendo un ponche de su automóvil? Y ¿qué actitud tendría que adoptar Calomagno en unas elecciones municipales de Marianao?

Es que cada héroe es hijo de su época y no encaja sino en ella. Pero es además que nuestra democracia ha diluido o pulverizado la verdadera superioridad personal, y hoy no podemos reconocer más grandezas que las que se nos imponen fictíciamente por la propaganda o el ballyhoo.

«Seréis como los dioses» había prometido el Tentador a la primera mujer; y después siglos y siglos de llorar aquel engaño, hemos vuelto a resucitar esa esperanza vana: todos seremos dioses; dioses a la humana, dioses de nuestra propia invención. ¡Así nos engaña el enemigo!

En verdad teníamos que ser como Dios, porque Dios nos había querido así; en verdad teníamos que ser todos grandes, con la grandeza divina, en cuya comparación todas las otras superioridades eran de juguete. Pero el hombre ha querido hacerse Dios, contra Dios; no ha querido reconocer superioridad a nadie y por eso ha tenido que declararse plebeyo por esencia, para que nadie pueda serle superior.

Estos han sido los planes del Demonio, estos han sido los resultados del primer engaño: la gran caída. Pero donde abundó la culpa y la desgracia, abundó más la redención y la salvación. La humanidad ha caído, pero su caída, ha sido ocasión para la más cumplida restauración. Ese empeño en presentarse como réproba, es un ardid del enemigo: el bien se oculta mientras que el mal se exhibe.

Los adoradores de la civilización actual quieren pasar por representantes genuinos de la humanidad y de sus aspiraciones; pero la humanidad es algo más que esa turba de anormales que se interesa en saber quien es el que ha resistido más tiempo encaramado en un árbol o en un mástil, o cual es el record de la resistencia en el baile. La civilización moderna es algo más que los records de velocidad y que la popularidad de los artistas y de los jugadores. La cultura del siglo veinte es algo más que las barbaridades históricas de algunos libros de texto y más que los desplantes de algunos sabios con melena y de algunos conferencistas de moda. La vida moderna no es sólo la que nos presentan los parties de la gente bien con sus cocktails y sus flirt y sus hastíos prematuros. Eso es lo que aparece y ése es el gran mal de la propaganda y del contagio. Pero hoy, como ayer, la humanidad que pecó en Adán, es la humanidad restaurada en Cristo. No importa que un gran número, y los que más ruido hacen, quieran obstinarse en las peores aberraciones. La historia y la vida humana ha girado y gira alrededor de dos polos, la primera caída y la Redención.

Los héroes han pasado para nuestra edad, pero hay un personaje en la historia humana que trasciende los límites y las condiciones de una época particular, y que encaja en todas las épocas, aún en la nuestra estéril de héroes y reacia a toda superioridad Todos los pueblos han sabido de un estado primitivo de la humanidad feliz y perfecto, y de la gran catástrofe que fué la pérdida de ese estado. La historia humana es la historia de esa humanidad caída y restaurada; la historia de cincuenta siglos de esperanzas de un redentor, y la historia de diecinueve siglos de redención.

Los pueblos de la antigüedad deformaron esa esperanza, y Dios tuvo que escoger uno que fuera el depositario de la verdadera promesa; pero esos cincuenta siglos antes de Jesucristo se ordenaron a preparar, consciente e inconscientemente la gran epopeya de la redención, La mayor parte de los pueblos antiguos se olvidaron de la promesa primitiva, «corrompieron sus caminos» y se alejaron de su verdadero bien. Pero la promesa estaba hecha, y contra todo el desdén de las naciones, se había de realizar al llegar su tiempo. La Providencia gobierna las naciones y prepara los destinos del mundo, a veces sin que los hombres sepan que están sirviendo de instrumento. Aciertos y desaciertos, virtudes y vicios sociales y privados sirven en la disposición o en la permisión de la Providencia para realizar indefectiblemente sus planes.

La mayor parte de los hombres antes de Jesucristo, se habían olvidado de la gran catástrofe del Paraíso, como una gran parte de los hombres después de Jesucristo quieren olvidarse de la gran restauración que fué la vida y muerte de Jesús.

Pero la historia, la realidad del mundo no depende de la apreciación de las mayorías o de las minorías. Jesucristo es el centro de la historia. Antes de El y después de El, se cuentan las épocas y los acontecimientos. Los imperios pasaron y pasaron las repúblicas antes y después de Jesucristo. Los personajes y los hechos se olvidaron, o se recuerdan como ya pasados. Los entusiasmos y los odios de otros tiempos y de otras situaciones se han desvanecido hasta en el recuerdo de las gentes. Un solo hecho y un solo personaje se conserva siempre en el entusiasmo y el amor o en el odio y la rabia de unos hombres u otros: Jesucristo y su obra.

En todos los siglos y por encima de todas las situaciones, Jesucristo atrae a toda la humanidad. Los siglos lo esperaron y lo desearon; los siglos lo bendicen y lo aman o lo aborrecen y lo abominan.

«Descansa en tu gloria, le dice a Jesús uno de sus enemigos. Renán. Por miles de años el mundo va a tener que pensar en tí. Bandera de nuestras contradicciones, tú serás la enseña en cuyo derredor se librará la batalla más reñida. Mil veces más vivo, mil veces más amado después de tu muerte, que durante los días de tu paso por aquí abajo, tú llegarás hasta tal punto a ser la piedra angular de la humanidad, que arrancar tu nombre de este mundo, será conmoverlo hasta sus cimientos. Entre tú y Dios no habrá ya distinción ¡Vencedor supremo de la muerte, toma posesión de tu reino, donde te seguirán por la vía real que tú has trazado, siglos y siglos de adoradores!»

Dr. Belarmino García,
Cura párroco de Marianao

ANUNCIOS CLASIFICADOS DE ULTIMA HORA

ALQUILERES

A-1 Habana

Casa con Elevador
Primer piso, sala, hall, recibidor, 4 cuartos, 2 baños intercalados lujo, con closets, cocina amplia, cuarto y servicios criados. Fabricada para vivirla su dueño. Es preciosa. Trato con personas responsabilidad. Neptuno y Aramburu. Informa, portero. A-1

MANRIQUE Y SAN JOSE
Por San José, primer piso moderno, sala, comedor dos habitaciones, baño intercalado, cocina, servicio de criados, luz y limpieza escalera. Informan: «Exposición», Manzana de Gómez. M-6643. A1

VIRTUDES 145 y 147. Bajos modernos, entre Gervasio-Belascoaín. Sala, pequeño vestíbulo, tres cuartos, comedor fondo. Informan: teléfono I-2130. A1

ENSANCHE DE LA Habana Montoro 34. Alquilo altos con cuatro cuartos, baño intercalado. Baño de criado. Sala. comedor, cocina, hall y balcón en $25.00. A1

SE ALQUILAN, los bonitos altos de Lealtad No. 38, entre Virtudes y Animas acabados de pintar, decorados. Sala, recibidor, comedor, 4 cuartos, 2 mas en la azotea. Llaves en la misma. Telf. F-3417. A1

BELASCOAIN 26
Por San Miguel, altos Banco Canadá, cerca todas partes para famili estable, piso tranquilo, fresco, seguro, moderno, primer piso; otro mayor en el segundo. Ganga. Portero o al lado. A1

ALQUILERES

A-1 Habana

SE ALQUILAN

TROCADERO 79 BAJOS
Entre Blanco y Aguila, sala, comedor y 2 cuartos. $20.00. Informan: A-9897, M-9871.

JOVELLAR 33
Entre Aramburu y Hospital primera planta, buena casa con 3 dormitorios y demás comodidades. $28 00. Informan: A-9897, M-9871.

LAGUNAS 75, BAJOS
Entre Gervasio y Escobar, sala, comedor, 3 dormitorios, baño y cocina. $25.00. Informan: A-9897, F-2171.

N. 222 ESQ. JOVELLAR
Buenos apartamentos con 3 cuartos $25.00. Informan: A-9897, F-2171.

GALIANO No. 24, ALTOS
Amplia casa con siete habitaciones y demás comodidades $55.00. Informan: A-9897, M-9871.

PRINCIPE 35, BAJOS
Sala, comedor, tres cuartos, buen baño. $23.00. Informan: A-9897, M-9871.

ESPADA 5, BAJOS
Sala, comedor, 3 cuartos y baño. $25.00. Informan: A-9798. M-9871.

SAN RAFAEL 61, ALTOS
Entre Lealtad y Campanario, sala, comedor 3 dormitorios, baño y cocina. $28.00. Informan: A-9897, M-9871

CONSULADO 28
Primer piso, casi esq. a Prado, sala, comedor, 4 dormitorios, hall y baño completo. $37.00. Informan: A-9897, M19871.

SAN MIGUEL 274, ALTOS
Entre Infanta y San Rafael, sala, comedor, cuatro cuartos, cocina cocina, baño y cuarto criado. $35 00. Informan: A-9897, M-9871.

INDUSTRIA 5
Casi esq S Lázaro segunda planta, sala, comedor, 2 cuartos, buen baño y cocina. $25.00. Informan: A-9897, M-9871.

N. No. 221 ESQ. JOVELLAR
Bajos y altos, acabados de pintar, sala, comedor, tres habitaciones, baño, cocina. $28.00 Informan: A-9897, M-9871.

LAGUNAS 32
Entre Manrique y Campanario, bajos, sala, comedor, 3 dormitorios y baño. $28.00. Informan: A-9871, M-9897.

RAYO 65
Entre Sitios y Malopa, sala, comedor, 4 cuartos y patio. La llave en Sitios 18. $35.00. Informan: A-9897, M-9871.

ESCOBAR 13, BAJOS
Sala, comedor, 3 cuartos, baño y cocina $30.00. Informan: M-9897, M-9871.

FIGURAS 20
Primer piso, sala, comedor, 3 cuartos, baño, cocina. $27.00. Informan: A-9897, M-9871.

NEPTUNO 356, BAJOS
Y segunda planta, sala, comedor, 3 cuartos, cuarto criado, cocina y baño completo. Los bajos $30.00., altos $27.00. Informan: A-9897, M-9871.

NEPTUNO 124
Primer piso, sala, recibidor, tres cuartos, baño, cocina. $35.00. Informan: A-9897, M-9871.

BELASCOAIN ESQUINA a Salud alquilo fresquísimas habitaciones con luz eléctrica, absoluta moralidad y delicadeza en el trato de los señores inquilinos. Precio: desde $6.00. Informan: Goizueta. F-3937.

SOLEDAD 46½ casi esquina a Focito, preciosa casa con sala, comedor, 2 cuartos baño intercalado. Interior con sala, cuarto amplio, baño cocina, etc. Precio: $9.00. Informan: Goizueta. F-3937. A1

A-2 Vedado y Príncipe

C. No. 207 ENTRE 21 y 23, hermosos altos con terraza, sala, 5 cuartos, baño completo, cocina, comedor, etc. Precio rebajadísimo. Informan: Goizueta. F-3937.

17 ENTRE 8 y 10. Hermosísimo y moderna planta baja próximo a desalquilarse, con jardín, portal, sala, 4 amplias habitaciones, magnífico baño, comedor, cuartos servidumbre, garage, y todas comodidades y confort. Precio rebajadísimo. Informan: Goizueta. F-3937.

A. No. 1 ENTRE 3a. y 5a. Casita antigua con jardín, portal, sala, 3 cuartos, comedor, baño, traspatio, etc. Precio: $15.00. Informan: Goizueta F-3937.

21 ENTRE C y D hermosísima casita en el Edificio Tavel con sala, comedor, 2 cuartos, baño, pantry y cocina. Elevador y empleados al servicio de los señores inquilinos día y noche. Precio: $22.00. Informan: Goizueta. F-3937.

17 No. 480 ENTRE 10 y 12, amplísimo garage con entrada independiente. Precio: $5.00. También alquilo una amplia habitación con su baño completo en la calle de 10 esq. a 13 altos, azotea. Preco: $.00. Informan: Goizueta. F-3937. A2

ALQUILERES

A-2 Vedado y Principe

SE ALQUILAN

25 No. 2 ESQ. F. ANDRADE
Esquina fraile acabada de reconstruir, con sala, 3 habitaciones, cocina, cocina, baño. $30.00. Informan: A-9871, M-9871.

CALLE 3 ENTRE 2 y 4
Sala, comedor, siete habitaciones, baño y cocina. $50.00. Informan: A-9871 M-9871

19 ENTRE E. y F.
Altos, sala, comedor, 5 cuartos, buen baño, cuarto criado. $45.00. Informan: A-9871, F-2171.

4 No. 180 ENTRE 19 y 21
Bajos sala, comedor, 3 cuatos, baño y cuarto criado. $40.00. Informan: A-0971, F-2171.

K. No. 20 ESQUINA A 11
Hermosa casa, con 4 grandes cuartos, sala grande, comedor, cocina, garage y 3 cuartos criado. $100.00. Informan: A-9871. M-9871.

SAN FRANCISCO No. 10, entre Neptuno y San Miguel, amplios bajos con sala, comedor, 3 hermosas habitaciones, baño completo, etc. Precio: 3 veces rebajado. Informan: Goizueta F-3937.

VEDADO. CALLE 9 NUMERO 21, entre H. e I. Alquilo lujosa casa, con 4 habitaciones, con closets y demás departamentos, timbres y toma corriente, garage, si se desea. Informes, al doblar la esquina. Calle I, número 5, entre 9 y 11, $60.00. A-2

A-4 Marianao y sus Repartos

LA SIERA: C., ENTRE 30 y 32. Alquilo hermosa casa con portal, sala, hall, cuatro cuartos, comedor, cuarto criados, garage, cuarto chofer. F-1704. A-4

CHALET: 12 y 4a. Ampliación Almendares: Portal sala, gabinete, livingroom, pantry, comedor, 8 habitaciones, 3 baños, terraza, jardín, garage $60.00. Puede verse de 2 a 5 M-9153. A4

A-5 Jesús del Monte y La Víbora

LAGUERUELA 3 Y MEDIO, entre Calzada y Agustina, moderna, jardín, cuatro habitaciones, baño intercalado, gabinete, hall, bonito patio al fondo, servicios de criados, salida independiente. Verla, de 1 a 5. Telf. X-3240. A-5

SE ALQUILAN

10 DE OCTUBRE 456-458
Segundo piso esq. a L. Estévez, sala, comedor, tres cuartos, buen baño, cuarto criado. $20.00. Informan: A-97, M-9871.

10 DE OCTUBRE 58 Y 60
Altos, entre A. Ramírez y Omoa, con tres cuartos, baño y cocina. $25. Informan. A-9897, M-9871.

SE ALQUILA CASA San Anastasio 78, entre San Mariano y Vista Alegre, sala, comedor, cinco habitaciones, baño intercalado, servicios completos. Informes, en la misma. Telf. F-5712. A-5

EN 34 PESOS SE alquila la moderna casa acabada de pintar. Jesús del Monte 422-A casi esquina a Luz. Llaves en los bajos. Informan: teléfono FO-1762. A5

SE ALQUILA, Jesús del Monte, Luco 17 entre Pérez y Sta. Ana. Casa compuesta de sala, recibidor, 5 habitaciones, cocina y baño Precio: 18 pesos. Telf. M-4589. A5

B-1 Casas Apartamentos

EN EL EDIFICIO "MONTES"
Línea 60, esq. D. Magnífico aposento de una o dos piezas con baño privado, closet terraza muy fresca. Teléfono, elevador etc. Ganga. B1

B-2 Naves y Locales

CALLE 25 No. 2
Al fondo de Carreño, nave grande, con dos salidas, propia para garage, o taller almacén, etc. $47.00. Informan: A-9897, M-9871.

Habitaciones

ALQUILO HERMOSAS y frescas habitaciones, con lavabo de agua corriente, baños agua caliente y fría, luz y teléfono. Precios de situación. Aguila 155. Telf. A-6639. B-4

B 6 Hoteles

HOTEL QUINTA AVENIDA. Zulueta 71, esquina Dragones. Habitaciones 1 persona: $18-20. Departamentos matrimonios: $35-40 con baño: $45-$50. Espléndida comida. Telf. A-1000. B6

SINTONICE LA ESTACION **CMW**
El DIARIO Hablado
Se trasmite todos los días
A las 7.30 a. m., 1 p. m. y 6 p. m.

SE SOLICITAN

S-1 Criadas y Criados

SOLICITO UNA muchacha para limpiar y ayudar a la Sra. a los quehaceres de la casa. Monserrate 119, piso segundo izquierda. S1

S-2 Cocineras y Cocineros

UNA BUENA COCINERA, que duerma en la colocación, traiga referencias. Sueldo: $15.00. Avenida del Yacht Club esquina a la Del Golfo, frente al Dr. Céspedes. Telf. FO-9087. S-2

S 11 Agentes y Socios

SOLICITO SOCIO con $2,000.00. Asegúrase recuperación capital duplicado seis meses Negocio nuevo fácil. Para explicaciones y detalles, Edificio Bacardí 618, 8 a 10 a. m. S11

SE OFRECEN

O-1 Criadas y Criados

SE DESEA COLOCAR una muchacha, para limpiar y lavar ropa fina, sabe un poco de cocina. Informes: Telf. A-3288. O-1

DESEA COLOCARSE una española, para habitaciones, acostumbrada a servicio fino; entiende un poco de costura, es formal y recomendaciones, las que deseen. Telf. M-8704. O-1

SE DESEA COLOCAR un joven español, de mediana edad, de criado; tiene buenas referencias y sabe trabajar. Informes: Telf. U-6771. O-1

SE DESEA COLOCAR una joven española, para limpiar y ayudar a la cocina; tengo referencias. Telf. A-9032. O-1

SE OFRECE JOVEN para criado de mano, sabe otros quehaceres; con buenas referencias y sin pretensiones. F-4480. O-1

DESEA COLOCARSE una muchacha española, criada de mano o cuartos; tiene buenas referencias. Telf. F-6267 O-1

UN BUEN CRIADO DE MANO, se ofrece para casa particular, con referencias de buenas casas y sin pretensiones. Telf. U-3147. O-1

JOVEN ESPAÑOLA para comedor, sabe servir la mesa o para cuartos; también cocina, siendo corta familia, es formal y trabajadora, desea casa de moralidad. Informes: Telf. F-5935 O-1

UNA BUENA CRIADA se ofrece, para casa particular, para cuartos o manejadora; con buenas referencias. Telf. U-3147. O-1

MUCHACHA DE color, joven del campo, para criada de manos, sabe cocinar. Duerme en la colocación. Informes: Telf. FO-1700. O1

SE DESE ACOLOCAR un joven español para criado de manos, bodega o cualquier otro establecimiento. Tiene referencia, teléfono F-2654. O1

SE DESEA COLOCAR, una muchacha española, para criada de manos, cuartos o comedor, es de confianza, y formal, va a los repartos, tiene referencias. Informan: M-4481 e A-1091. O1

O-2 Cocineras y Cocineros

CRIADO SOLTERO, español, desea colocación, casa particular, acostumbrado a servicio fino, sirve mesa rusa, o como lo pidan; tiene referencias de casas conocidas. Telf. A-0167, Constantino. O-2

MATRIMONIO ESPAÑOL, desea colocarse, sin niños; ella, para cocinar y él, para criado de mano u otros quehaceres, lo mismo juntos que separados ;tienen referencias. Telf. FO-2683. O-2

DESEA COLOCARSE un matrimonio español; ella, buena cocinera y él, buen chofer; tiene buenas referencias, lo mismo juntos que separados. Informes: U-2778. O-2

SE DESEA COLOCAR un cocinero español, en casa particular o comercio; tiene referencias. Telf. F-1997. O-2

DESEA COLOCARSE una señora española, de mediana edad, de cocinera, es repostera; tiene referencias y va al campo. Informes: Telf. FO-1129. O-2

COCINERA-REPOSTERA, española, desea colocarse en casa de moralidad, cocina a la española, criolla y francesa; tiene referencias. Informes; Telf. F-6231. O-2

SEÑORA ESPAÑOLA, de mediana edad sabe cocinar a la criolla y a la española, 12 años de práctica; hace plaza y puede ayudar a la limpieza. Telf. X-2220. O-2

SE DESEA COLOCAR una joven española, para cocinar y limpiar o para criada de mano; tiene buenas referencias. Informes: Telf. I-7244. O-2

DESEA COLOCARSE española mediana edad, de cocinera y repostera, cocina española y criolla; lleva tiempo en el país, buenas referencias: no va repartos, solamente Vedado o Habana. Crespo 48, M-4489, 7 a 11 y 3 a 7 p. m. O2

SE COMPRAN

C-8 Instrumentos de Música

COMPRO UN PIANO exclusivamente de media o cuarto cola usado No interesa trato con comerciante especulador, sino particulares. Escriba detalle marca etc., y precio a J. S. O. Clasificados «Diario Marina». C8

SE VENDEN

V-1 Casas

VENDESE EN REINA, magnífica propiedad, dos plantas, cantería, agua redimida, preparada para otra planta más. Informes: 19 número 506, entre 14 y 16, altos, vedado, su dueña. No corredores. V-1

V-5 Muebles y Prendas

SE VENDEN todos los enseres de un hotel y café, seis magníficos juegos de cuartos con siete piezas. San Ignacio 132. V5

PROFESIONALES

DR. ABELARDO LABRADOR
Consultas gratis, 2 a 12 a. m. Pagas, 3 a 5 p. m. Enfermedades señoras, flujos crónicos, metritis, bronquitis, corazón, riñones, diabetis, reumatismo crónico, enflaquecimiento. Inyecciones Neo-Salvasán, Angeles 3, entre Reina y Estrella. Telf. A-0801. Prof.

DR. E. PERDOMO
Estrechez de la orina, Hidrocele, Sífilis, Impotencia. Calle C. número 4; altos, de 1 a 4. Vedado, teléfono F-4822 Prof.

DR. FRANCISCO J. DE VELASCO
Corazón, Pulmones, Estómago. Intestinos

DR. RUBEN DE VELASCO
Corazón, Pulmones, Enfermedades de los niños. Consultas de 12 a 2 y de 1 a 3 días laborables. Horas especiales, previo aviso. Salud 34. Telf: A-5418. Prof.

DR. HORACIO FERRER
Oculista. Consultas de 2 a 6 de la tarde. $5.00. Consultas a horas fijas, durante todo el día. $10.00 Línea y L, Vedado. Teléfono F-4831. Prof.

POLICLINICA INTERNACIONAL
Director: David Cabarrocas, San Miguel 130, entre Lealtad y Escobar. U-2737. Cuando vaya al Hospital, Casa de Socorro o Sociedades, fíjese en la Policlínica Internacional. Da gratis consultas, reconocimientos, Rayos X., Rayos Ultravioleta, Luz Alpina, medicinas, inyecciones intravenosas, análisis, curas, etc. Consultas, de 11 a 8. Prof.

DR. MANUEL LOPEZ PRADES
Graduado Madrid y Habana, 42 años ejerciendo. Enfermedades de la sangre, pecho, señoras y niños. Partos. Tratamiento especial curativo de las afecciones genitales de la mujer. Consultas Gratis, martes y viernes. Amistad 95, consultas diarias de 9 a 11 y de 12 a 3. altos. Prof.

DR. MARIO LUIS GARCIA
Ex-médico de la Asociación Dependientes. Medicina General. Especialmente Vías Digestivas. Consultas Médicas, diarias de 1 a 3 $1.00. Turnos especiales, U-6428. San Lázaro 305-D, entre Hospital y Aramburo P-1

VENEREAS-BLENORRAGIAS
Antiguas, mal curadas, aunque desesperadas. Próstata impotencia, esterilidad. Curaciones garantizadas, pocos días. Sistema nuevo, doctor Vinkelmann, especialista alemán, Campanario 57, esquina a Concordia. Consultorio Alemán. Prof.

ALQUILERES

A-1 Habana

SE OFRECE CRIADO de mano, con conocimientos de su obligación; buenas referencias. Telf. A-6260. A-1

HERMOSA CASA, SAN LAZARO 29, (bajos), zaguán, tres entradas, sala, saleta, cuatro cuartos, comedor, pantry, cocina, cuarto y servicios criados, dos patios. Informes, en los altos. A-1

ALQUILO SEGUNDO y tercer piso, con sala, comedor, 2 habitaciones, baño intercalado, cocina y calentador de gas. Informes: Telf. U-6977. A-1

EDIFICIO «RUISANCHEZ», Angeles y Estrella, primer piso, moderno, 3 habitaciones, sala, comedor, baño intercalado, servicios criados. También habitaciones en azotea, para hombres solos. Muy baratas. A-2024. A-1

ANIMAS 177, ALTOS, entre Oquendo y Soledad, sala, comedor, 4 habitaciones, baño intercalado completo, servicios de criados y cocina. Informes: Ramón G. Fernández. Telf. U-1157. A-1

ESTRELLA 239, ALTOS y bajos, sala, comedor, tres habitaciones, baño, cocina y patio. Informes: Ramón G. Fernández. U-1157. A-1

SE ALQUILAN LOS ALTOS de Concordia número 81, con 7 habitaciones y los altos de San Rafael número 140, con 4 habitaciones. Informes: F-1714. A-1

SE ALQUILA EL SEGUNDO piso, Lamparilla y Monserrate, media cuadra del Parque, sirve para pequeña sociedad, oficina o para familia, es fresco, acabado de pintar. Informes, en la ferretería. A-1

FOLLETIN 37

«Colección Princesa»

NOVELAS ESCOGIDAS
XLVI

LOS OJOS DESLUMBRADOS

por
JEANNE DE COULOMB
Versión de
MONTSERRAT PASCUAL
(De venta en «La Moderna Poesía»
Obispo 135.—Teléfono 1171

contra la influencia desastrosa de los Toupinot; habíasela visto tan contenta el día en que éstos, cansados del país, vendieron la «Gorgerie» a un coronel retirado, cuyas dos hijas se consagraban también a las obras parroquiales, que se había forjado ilusiones.

Había creído que la herida de Gisele, al igual que la suya, se iba cicatrizando, que el pasado se esfumaba en una niebla irreal; y repentinamente comprendió cuán equivocado había estado, que ésta conservaba dentro de su corazón el antiguo dolor entero, y que su encantadora sonrisa sólo era una prueba de su valor, una flor exquisita de su caridad.

«Tal vez he sido demasiado intransigente y he hecho mal alentándolo en su resistencia— se reprochó. — Al fin y al cabo, Andrés no es hijo de aquella mujer... Y ahora, además, ésta ya no existe.»

Volvióse para continuar sus arreglos y no ver las lágrimas de su hermana; y mientras colocaba los viejos libros sobre los estantes, iba pensando, como Gisele tal vez también pensaba, en las noticias que habían ido sabiendo, durante aquellos tres años, por los diarios o por palabras escapadas a la marquesa de Chalagnac.

Primeramente, la muerte del conde: el legado de su maravillosa biblioteca a la Escuela de Atenas. Luego la venta del «Musterion» y del hotel de Saverny— indicios todos de que había empezado la reparación— a Sam Primson, el rey de los ferrocarriles, que los da en dote a su hija, prometida a Lord Winchester, y, por último, hacía algunos meses, la esquela de Dorotea Stephanas, condesa de Saverny, unas líneas únicamente; pero Gisele pudo leer en ellas: «Santa Clotilde. La que tanto tiempo estuvo errante, fuera del redil, había sin duda encontrado la puerta.»

Y este pensamiento la llenó de tanta alegría que no pudo resistir al deseo de escribir a Catalina; ésta no le había contestado, causándole con ello gran pena. ¿La hermana de Andrés le guardaba rencor por su irreductible actitud? ¿O bien, no deseando reanudar la amistad rota, había juzgado mejor no contestar a lo que le parecía una tentativa de reconciliación?...

De todos modos el orgullo de Gisele no le permitió escribirle otra vez.

Al volverse Baudoin, vió que su hermana había salido de la habitación, sin duda para volver a recobrar su equilibrio moral, dando algunas órdenes a Marina y a Jaime

Cuando Gisele volvió a la biblioteca, su hermano, habiendo terminado su trabajo, leía un diario.

—Acaban de descubrir un suero contra la septicemia — anunció por decir algo. —Hubiese hecho gran servicio al principio de la guerra.

Gisele se inclinó para leer el artículo por encima del hombro de su hermano. Había pensado en Andrés, que sabía dirigía hacia ese lado sus indagaciones, pero sus ojos sólo encontraron un nombre desconocido:

«El doctor Geoffroy de Argel hizo ayer una interesante comunicación a la Academia de Medicina....»

No continuó su lectura, cogió su labor y fué a sentarse junto a la lámpara.

En aquel momento, como hacía tres años, se oyó la llamada de la sirena de un automóvil; pero esta vez no parecía lanzar una llamada de auxilio... sino que parecía, al contrario, dar gritos de júbilo.

Se oyó acercarse el ruido del automóvil. Evidentemente el nocturno visitante había penetrado en la avenida.

—¿Quién puede venir a estas horas?—dijo Baudoin, levantándose.

Gisele no contestó. Le latía el corazón con fuerza. El automóvil se había parado, y una mano firme dió un fuerte aldabazo.

—Voy a abrir—dijo el joven oficial.

Gisele en pie, muy pálida, escuchaba los ruidos.

Una voz de hombre bien timbrada pero evidentemente emocionada, resonó en el gran vestíbulo:

—Les ruego me perdonen llegue tan tarde. Una pane sufrida a unos kilómetros de aquí, me ha retrasado...

¡El! ¡Era él! ¡Ya había dicho que volvería!

La joven tuvo que apoyarse en la mesa para no caerse, y, sin oir la contestación de su hermano, rígida al pensar en la nueva lucha que tendría que sostener, esperó a los dos jóvenes.

Andrés penetró el primero, dirigiéndose directamente hacia ella.

Cuando estuvo bajo el círculo luminoso proyectado por la pantalla, vió ella que sus cabellos estaban completamente grises, pero que sus ojos no habían cambiado y la miraban con la misma ternura de antes.

—Gisele —dijo con sencillez, — vengo a buscarte como te prometí.

—¡A buscarme! — exclamó la joven.—Sabes muy bien que no puedo seguirte...

—Te has negado a casarte con el conde de Saverny. El que te solicita ahora es únicamente el doctor Geoffroy de Argel.

—¿Has renunciado a tu nombre?

—Solamente lo he cortado. Geoffroy es nuestro segundo apellido... Quería convertirme en un hombre nuevo del que pudieses estar orgullosa... Dios ha bendecido mis esfuerzos....

—Lo sabemos — dijo Baudoin, señalando el diario. —En el momento de tu llegada leíamos justamente los detalles, sin sospechar de quién se trataba.

Andrés pareció no oirle. Hasta entonces la mesa le había separado de Gisele, se acercó resueltamente e, inclinado hacia ella, murmuró:

—Nos hemos despojado de todo el dinero maldito. En recuerdo de tu padre, de Renato, de Febes, de todos los muertos de Nikes pertenece ahora a la Sociedad de Náufragos de Francia, que lo empleará en crear puestos de socorro en las costas.. Vengo hacia tí, llevando únicamente en las manos mi bisturí y la vieja tierra de Saverny.

—¿Y Catalina?

—Entró ayer en el noviciado de las Hijas de la Caridad. Le habías predicho un día que subiría más arriba que nosotros.

—Nuestra pequeña Febes le ha concedido esta gracia. La sangre de los mártires es semilla de cristianos.

—La que fué la causa de todos nuestros males —continuó Andrés con emoción—ha muerto en nuestros brazos como una santa. Su último deseo ha sido el que tú completes tu perdón no rechazándome.

Baudoin no dejó tiempo a su hermana para contestar:

—Nuestro padre intercede por tí, Andrés. Hace un momento mi hermana derramaba lágrimas sobre esta carta, encontrada milagrosamente dentro de un libro viejo.

El doctor cogió el papel, y, acercándose a la lámpara, leyó el contenido con avidez.

La emoción que sentía se adivinaba por el estremecimiento de su rostro.

—Ya lo ves— dijo, cuando hubo terminado la lectura.— Es tu mismo padre el que te entrega a mí. Y justamente he escogido para mi vuelta el día del aniversario de su heroico sacrificio. Gisele, te lo suplico, no resistas más.

Le había cogido la mano, y, como no la retirase, después de besarla, le puso en el dedo el anillo, que guardaba desde el día en que la joven se lo había devuelto.

—¡Mi Gisele!—murmuró.

Luego sacó de su cartera un papel que Gisele reconoció en seguida: ¡la carta del emperador!

—Me la habías dejado — dijo.— No la he roto, porque me parecía que tú sola lo podías hacer como prueba de tu perdón absoluto.

Baudoin intervino nuevamente diciendo:

—Esto me toca a mí; debo acabar, en nombre de mi padre, la obra de perdón.

Arrugó el papel y lo lanzó al fuego. Las llamas lo alzaron, y, con sus compañeros, miró cómo se consumía, hasta que no quedó de él más que cenizas.

En el silencio, el recuerdo de la generosa joven que sacrificó su vida para recuperar aquel papel ya destruído, volvió a su corazón, llenando de lágrimas sus ojos.

Salió para ocultarlas, dejando solos a los novios, que ya no necesitaban de él.

Un viejo capote que había pertenecido al comandante de Verlanges, estaba colgado en el vestíbulo. El joven oficial lo echó sobre sus hombros y salió a la terraza.

El viento del oeste azotó su cara. Penetraba con fuerza en el valle, empujando las nubes que cubrían o descubrían el disco plateado de la luna.

Estas alternativas de luz y de tinieblas, comunicaban a la vieja casona, con sus torreones, un aspecto de castillo de leyenda, que se le aparecía para recordarle, en los tiempos actuales, sus deberes para con el pasado.

El oficial fué a apoyarse en el muro cubierto de yedra; con el viejo capote, le parecía esa noche haberse revestido con el alma de su padre. Comprendía ahora muchas cosas que hasta aquel momento no entendía.

El Vézere, aumentado por las últimas lluvias, corría impetuoso. Pensó que bajaba de Chalagnac, y escuchó lo que cuchicheaba:

«¿Por qué sepultarse en estériles sentimientos? En adelante, tu hermana ya no te necesita... No tienes excusa para no continuar tu vieja raza de cristianos y franceses; titubear sería cobardía.»

En su imaginación volvió a surgir nuevamente la viva y exquisita figura de Febes, escondiéndose detrás de su amiga Margarita, como diciendo:

«¡Ella, yo, no!»

Tuvo la impresión de que la joven le indicaba la nueva orientación que debía dar a su vida, y su juventud se lanzó sobre el camino nuevo.

Pensó que a su vuelta a Tolón encontraría instaladas ya en Tamaris a la marquesa de Chalagnac y a su nieta. Que volvería a ver los hermosos ojos azules, en donde a menudo le había parecido leer una pena, correspondiendo a la suya.

Creyó poder disipar esa pena con sólo su presencia, y su corazón se estremeció con una alegría desconocida.

Había creído terminada su vida y no hacía más que comenzar. Volvía de alta mar, a donde lo había empujado la prueba, purificado y más digno del amor que esperaba al suyo; más preparado para la noble obligación que le sería dada.

Todo lo que llevaba en su alma, todo lo que sus queridos muertos le habían dejado, sedesarrollaría dando sus frutos.

«Sí—pensó, —nuestra divisa tiene razón: «Todo sirve a la virtud.»

F I N.

M.E.C.D. 2016

ALQUILERES

A-1 Habana

SE ALQUILAN LAS SIGUIENTES casas: Zanja 126, bajos, compuesta de sala, saleta, tres habitaciones y servicios; Espada 128 y 130, altos; Animas 190, bajos, con iguales comodidades. La llave e informes: Zanja 128, Taller de Acevedo. U-1287; Somerruelos 46, bajos, compuesta de sala, 2 habitaciones y servicios. La llave en los altos, de 1 a 5. Informes: Zanja 128. U-1287. A-1

AMARGURA 88, ENTRE Villegas y Aguacate. Alquilo modernos bajos, propios oficina o particulares, 3 habitaciones ,sala, comedor, saleta y doble servicios. Informes, en los altos. A-1

MODERNO PISO ALTO, Neptuno 164. Alquilo en $38.00 terraza, sala, recibidor, tres habitaciones, baño, comedor, cocina, cuarto y baño criados. Llaves, bajos. Informes: A-2021. A-1

ARAMBURU Y ANIMAS. Alquilo baratísimos, modernos y bonitos pisos altos y bajos, sala, comedor, dos y tres habitaciones, baño y cocina. Informes: Empedrado 40. A-2021. A-1

ALQUILO TERCER PISO, Reina 131, 17 habitaciones, 6 baños. Informes: Galiano 82, Café «Isla». A-1

REBAJADOS: SAN LAZARO 98, altos modernos, frescos, sala, comedor, tres cuartos grandes, baño moderno intercalado, hall, cocina. Informes: M-2863 F-6635. Llaves, de 4 a 6. A-1

CASA DE UNA SOLA PLANTA, Aguila 166, para familias o cualquier clase industria, con sala, saleta, seis cuartos, $33.00. Una cuadra de Monte. Informes: M-6184. A-1

SE ALQUILA: CUBA 146, con zaguán, sala, saleta, tres habitaciones, comedor, cocina, patio, baño y servicios y una hermosa habitación alta. Precio: $30.00. Informes: F-5484 F-2809. A-1

HABANA: ALQUILO único piso alto Salud 119, entre Chávez y Belascoaín, vestíbulo, sala, 4 cuartos, baño intercalado ,comedor, cocina, servicio criada, agua abundante. Teléfono F-4213. Llave: pintores. A1

ALTOS DE VIRTUDES 137

Entre Escobar y Gervasio, a la brisa, recibidor sala, comedor, 6 habitaciones, baño, cocina. Alquiler: $50. Informan: U-4350. A1

MALECON 330 esquina Gervasio, espléndido primer piso. Sala, comedor, cinco cuartos, doble servicio, cocina gas o carbón, escalera muy cómoda. Vistosa terraza. Aguila 276. M-3915. A1

A UNA CUADRA DE MONTE

Revillagigedo 22 altos. Se alquila, sala, saleta, 3 cuartos, baño intercalado, comedor al fondo, cuarto y servicio criados. A1

MODERNOS ALTOS, San Rafael 55, sala, antesala, comedor al fondo, seis habitaciones, de ellas, tres azotea, galerías persianas, baño completo, $35.00. Informes: A-1287. Llaves, bajos. A-1

TROCADERO 72¾, MEDIA cuadra Galiano y 2 del Malecón, sala, comedor, 2 cuartos, cocina y baño. $20.00. Llave al frente e informan. Telf. F-5357. A-1

$30.00 EL TERCER PISO de Villegas 47, lado de la esquina de O-Reilly, sala, saleta, 2 cuartos, baño intercalado, comedor, cocina, calentador y servicios criados y terraza. Informes, en el mismo. A-1

MARINA 21, frente al Parque Maceo, Modernos bajos. Portal, sala, comedor, tres cuartos, baño intercalado. $28.000. Informes: A-6420. A1

PRADO 62 ESQUINA a Colón bajos, propios para establecimiento o familia larga. Llave e informes en la misma de 8 a 11 y de 2 a 6. A1

JOVELLAR 14, ALTOS, modernos, recibidor, sala, tres cuartos con closets, comedor, baño intercalado, cuarto y servicios criados. $25.00. Llave bajos. Informes: A-6420. A1

TEJADILLO 5 altos. Sala, comedor, tres cuartos, baño. Cuarto y servicios de criados. $25.00. Informes: A-6420. A1

ALQUILO ALTOS, Gervasio 17-A., sala, saleta, cuatro habitaciones, baño completo intercalado, comedor, cocina, cuarto y servicios criados. F-3469. A-1

MALECON 4 AL LADO del Unión Club, con entrada por San Lázaro 24, altos y bajos, propios para club o familia larga. Llave en la misma. Informes, Obispo 16. A1

EDIFICIO «MARTA», Consulado 7, casi esquina Prado, moderno piso alto, con todo confort, al estilo americano. Precio reducido. Hay elevador permanente. Infórmes, al portero. A1

CONSULADO 14 ENTRE Prado y Genios, altos modernos. Sala, comedor, tres cuartos, baño completo, cuarto y servicios de criados. Informes: A-6420. A1

TEJADILLO 32, BAJOS, amplia casa propia para familia largo o huéspedes. Llaves en los altos. $65.00. Informes: A-6420. A1

ARAMBURU 23 ALTOS, esquina San Rafael, recibidor, sala, comedor, 3 cuartos, baño completo y cocina. Llave botica, $30.00. Informes: A-6420. A1

TROCADERO 109, altos, casi esquina Galiano, sala, comedor, tres cuartos, baño completo y patio, $30.00. Llaves, los altos. A1

SALUD 152 ALTOS sala, comedor, 3 cuartos, baño intercalado y servicios de criados. Llave en los bajos. $25.00. Informes: A-6420. A1

SITIOS 61. SALA, RECIBIDOR, ocho habitaciones, patio y servicios, $30. Informes: A-6420. A1

SE ALQUILAN

LAGUNAS 5 ALTOS, moderna, sala, dos habitaciones, baño intercalado. comedor, cocina, cuarto y servicios criados. Alquiler: $30.00, llave en San Lázaro 318 de 2 a 6 p. m.

SAN LAZARO 318 ALTOS entre Gervasio y Escobar, modernos con sala, recibidor, dos habitaciones, baño intercalado, comedor cocina, servicios criados, alquiler módico, verlos de 2 a 6 p. m.

SUAREZ 137 ALTOS Y BAJOS modernos con sala, dos habitaciones, baño, comedor, y cocina, alquiler rebajado verlos de 8 a 12 a. m.

INFORMAN
Compañía de Seguros "EL IRIS"
Empedrado 34. Telf. A-1294. A1

SAN RAFAEL 153 y 165, entre Lucena y Marqués González y Marqués González 6, entre San Rafael y San José, sala, comedor, 3 habitaciones y baño. Llaves la misma, desde $25, $35.00. Informes: A-6420. A1

HERMOSOS FRESCOS altos: Blanco 40, inmediato Galiano. Recibidor, sala decorada, comedor, galería, 8 cuartos ventanas exteriores cuarto azotea, baño, servicios. Llave, bajos. Informan: Teléfono M-7217. A1

REVILLAGIGEDO 1. Alquilo bonitos y ventilados altos. Sala, recibidor, 3 habitaciones, servicio intercalado, comedor al fondo. Otra habitación con baño y servicio en azotea de 9 a 11 y 2-5. A1

ALQUILERES

A-1 Habana

ALQUILO CASAS modernas. Inquisidor 48, Lucena 1, Concordia 193. Informes: teléfono U-3763. De 7 a 9 a. m. y 12½ a 2 p. m. A1

PORVENIR 6, ALTOS, entre Habana y Compostela, alquilo una casa moderna, tiene dos habitaciones, sala, comedorcito, baño moderno completo, cocina. Precio de situación. Informes: M-3819. A1

SAN MIGUEL 244, bajos, modernos, sala, saleta, dos habitaciones, baño completo, cocina Alquiler $20.00, llave e informan: San Miguel 254, altos. A1

ALQUILO $16. 18 y 20.00, altos y bajos. Sala comedor, tres cuartos, dos baños y cocina. Carlos III, esquina Almendares. Informes y llaves: bodega, U-6772. A1

ALQUILO LOS BAJOS, moderna casa Malecón 73, sala, comedor, 2 habitaciones, baño intercalado, completo, cocina de gas, cuarto de criados y gran patio. Informes: Monte 170. A-2066. A1

SE ALQUILA muy barato los bajos de la casa Valle 36, esquina a Basarrate. A1

HOSPITAL 29, ENTRE ZANJA y San José. Se alquila un piso alto, compuesto de sala, comedor, tres cuartos, baño lujoso, cocina, etc. Llaves, en apartamento interior, altos. Informes: Zaldo y Compañía, Cuba 76. Telf. A-8903. A-1

MONTORO 20, A UNA CUADRA Paradero Príncipe, alquilo el piso alto de esta casa. Acabado de pintar, con todas comodidades, para regular familia. Precio módico. Llaves en los bajos. Informes: Sr. Manteca, Cuba 76. Teléfono A-8903.

MODERNOS ALTOS, ANIMAS 158, entre Escobar y Gervasio, sala, comedor, tres habitaciones, baño intercalado, cuarto, servicio criados. Informes: F-5195. A-1

ALQUILAMOS CASAS: San Lázaro y Basarrate (altos); Basarrate número 4, (bajos); Carlos III y Oquendo, (altos), con 3 cuartos, sala, saleta, comedor y demás servicios, todas; Oquendo número 40, casi esquina Carlos III, tres cuartos, sala, saleta, comedor y demás servicios. Informes: Telf. A-1752. A-1

PRADO 88: ALQUILO los suntuosos altos de esta espaciosa casa, para familias de posición con todas comodidades. Llaves: Prado 90. Informes: Sr. Manteca, Cuba 76, teléfono A-8903. A1

CARMEN 31, CASI ESQUINA Monte. Se alquilan altos frescos, sala, comedor, dos cuartos, servicio completo. Llaves, encargado. Informes: Sr. Lavandeyra, Cuba 76, Telf. A-8903 A-1

ESCOBAR 103, ENTRE DRAGONES y Salud. Se alquila propio para Colegio, industria o algo análogo que necesite, casa muy amplia. Precio módico. La llave en la misma. Informes: Sr. Manteca, Cuba 76. Telf. A-8903. A-1

ALQUILO MODERNO y bonito segundo piso de Barcelona 2, muy próximo al Capitolio, parques, teatros y principales establecimientos de la Ciudad. Precio módico. Informes: Neptuno 113. Telf. M-1774. A-1

SE ALQUILA EL PRIMER PISO de la casa de moderna construcción, Neptuno 281, entre Infanta y Basarrate, sala, recibidor, 3 habitaciones, baño intercalado, comedor al fondo, cuarto y servicios de criados. Ultimo precio: $30.00. Informes: Hotel Montserrat. Telf. A-1165. A-1

CONSULADO 91 Y 93. ALQUILO espaciosa casa((altos y bajos), donde hubo almacén de tabaco, muy apropiada para esta industria, patio cubierto de lucernario, y altos, con grandes departamentos corridos, demás comodidades. Llaves: Prado número 90. Informes: Sr. Manteca, Cuba 76. A-8903. A-1

MANRIQUE 18, ENTRE ANIMAS y Lagunas. Alquilo altos, con tres hermosas habitaciones, entrada independiente y todas las comodidades. Precio: $35.00. A-1

$22.00 ALQUILO: CAMPANARIO 197, bajos y segundo piso, sala, saleta, comedor, tres habitaciones, baño y cocina. Informes: Telf. FO-7096. A-1

ESCOBAR 191 tercer piso entre Sitios y Peñalver. Sala, saleta, 3 cuartos baño, completo intercalado, comedor al fondo, agua abundante acabada pintar. Llaves piso bajo. Informan: F-5400. A1

$25.00: ALQUILO BRUZON 5, altos, terraza, sala, recibidor, tres habitaciones, comedor fondo, cocina gas, baño intercalado. $20.00 Bruzón 10, altos, terraza, sala, recibidor, tres habitaciones, cocina gas, baño moderno. Llaves bodega. M-5600. A-1

ALQUILO: VIRTUDES 167 entre Gervasio y Belascoaín, sala, saleta, dos cuartos; otro en la azotea, baño completo, servicios criados, galería cerrada persianas. Animas 93. Telf. M-9606. A-1

CUBA Y SANTA CLARA. Alquilo piso alto, 3 habitaciones, sala, saleta, comedor, cocina, baño intercalado, cuarto y servicios para criados. Precio: $30.00. Informes, allí Rodríguez y Compañía. A-1

SE ALQUILA: SAN MIGUEL 59, segunda planta, derecha, compuesta sala, comedor, 3 habitaciones, baño moderno intercalado y cocina. Informes; Telf. A-5540. Galiano, Banco. A-1

SAN RAFAEL 122, ESQUINA Gervasio, segundo piso. moderno, sala, comedor, 3 habitaciones y servicio privado. Informes, de 2 a 4, en la misma. A-1

SE ALQUILAN LOS ALTOS de Obispo 123, sala, 3 habitaciones grandes y una en la azotea, con sus servicios, un buen comedor, cocina y un buen baño. A-1

SE ALQUILAN LOS ALTOS y bajos de Compostela 205. Se dan casi regalados, casa apropiada para los empleados de los Muelles. Informes, en Villegas 127, Sr. Pernas. Telf. M-9425 A-1

SE ALQUILAN LOS ALTOS de Corrales 3. Se dan muy baratos, propios para numerosa familia. Informes: Villegas 127. Telf. M-9425. La llave en la bodega. A-1

SAN NICOLAS 28, dos cuadras Malecón, una Galiano, modernos, espléndidos bajos, cuatro habitaciones, baño intercalado, servicios criados, comedor al fondo. Informes: Muralla 111. A-7468. A-1

HABANA 165, ENTRE MERCED y Jesús María, tranvías al frente y esquina, primer piso, dos habitaciones, sala, comedor, servicios. Muy barato. Informes: Muralla 111. A-7468. A-1

EN $30.00 SE ALQUILA piso alto de Jesús María 47, por Damas. Puede verse de 9 a 11 y de 2 a 5. Informes: Teniente Rey 30. A-1

LUZ 79, BAJOS. Se alquilan, sala comedor, dos cuartos, cocina y baño. Informes: L abodega de enfrente. Telf. F-1876. A1

EN $40.00 SE ALQUILA un piso alto de Luz número 24, entre Habana y Compostela, con 6 habitaciones y dobles servicios. La llave en los bajos. Informes: Teniente Rey núm. 30 A-1

ALQUILERES

A-1 Habana

ALQUILO PISO independiente, casa casa moderna, Suárez 107, primera planta. compuesto comedor, 3 habitaciones, cocina, baño intercalado, servicios criados. Llave en el segundo. Telf. A-5540. Galiano 66, Banco. A-1

HABANA 232, $18.00

Altos, hermosa casa, compuesta de sala, magnífico comedor, 2 habitaciones, gran baño intercalado, cocina. Informes: Telf. A-4376. A-1

ALQUILO CASA moderna sala, saleta, dos cuartos, baño completo, cocina, patio, Maloja esquina a Lealtad. $25. Llave en la bodega, informan: teléfono I-6249. A1

ALQUILO MONSERRATE 139, frente a la Estación de Policía, piso primero, moderno, sala, 3 habitaciones, baño intercalado, comedor al fondo; cocina y calentador gas. Informes: Manzana de Gómez, 240. A-4898. A1

SE ALQUILAN: BELASCOAIN número 125 entre Reina y Estrella, precioso, fresco y ventilado segundo piso, 3 habitaciones, baño intercalado con calentador, cocina de gas. Para más informes: Manzana de Gómez 240. Telf.: A-4893. A1

ALQUILO ESCOBAR 123 bajos, casi esquina a Reina, compuesta de sala, saleta, comedor, cuatro habitaciones, cocina, gran baño y patio. Monte 170 bajos. Telf. A-2066. A1

ALQUILO 1er. piso. Lagunas 68, entre Belascoaín y Gervasio. compuestos de sala, saleta, 4 cuartos, comedor, cocina y un espacioso y moderno baño de construcción moderna y a la brisa. Precio $38.00. Informan: Monte 320. Teléfono A-9895. Llave en la misma a todas horas. A-1

SE ALQUILA la casa Revillagigedo 101, entre Esperanza y Alcantarilla en precio mensual de $20.00. Abierta de 11 a 12 m. Informes por el teléfono X-3504. A-1

SE ALQUILA la casa Suárez No. 121, entre Alcantarilla y Puerta Cerrada, en precio mensual de $20.00. Abierta de 10 a 11 a. m. Informes por el teléfono X-3504. A-1

CARLOS III 16-A

Alto, sala, saleta, cuatro habitaciones, baño intercalado, cocina de gas, Precio: $30.00. Informan: F-2134. A-1

POCITO 51

Saleta, dos habitaciones. baño intercalado, cocina. Precio $18.00. Informan: F-2134. A-1

HORROROSA GANGA

En $20.00 se alquilan los lujosos y modernos bajos de Benjumeda, número 48, entre Marqués González y Oquendo, a dos cuadras de Belascoain acabados de pintar, compuestos de sala, saleta corrida, tres habitaciones baño completo intercalado, calentador, cocina etc. La llave al doblar; Pasaje Agustín Alvarez número 10. Informes: Edificio «Bacardí» Apartamento 401. Francisco Torres. Telf. A-7830. De 10 a 12 a. m. y de 3½ a 5½ p. m. A-1

COMPOSTELA 115

Altos con instalaciones completa para casa de huéspedes y casa de comidas. Precio muy módico. Informan Morales y Ca. Compostela 38 teléfono A-2973. A-1

MALECON 27 ALTOS entre Crespo e Industria amplia y fresca casa, sala, saleta, comedor, 4 habitaciones, y demás comodidades. Informan: FO-2980. A-1

PRINCIPE 14 esquina Espada ¿Busca casa? Vea estos pisos altos, modernísimos de tres habitaciones, baño completo ¡Muy baratos! la llave en la bodega. Informes A-2636. A-1

SE ALQUILAN LOS ALTOS de Lealtad número 180. La llave en el número 176, lechería. Telf. A-9531. A-1

SAN JOSE 218 entre Mazón y Basarrate. Bonitos altos y bajos, cada piso tiene: sala, saleta, dos cuartos, baño completo, comedor y cocina. La llave al lado. A-1

ALQUILO ALTOS modernos, San Rafael No. 148, esquina Lucena, sala, comedor, cocina de gas y servicio de criado. Informan: L. Aguilera, Telf: A-7252, Precio de situación. Las llaves en la bodega. A-1

SE ALQUILAN los bajos de Cienfuegos 21, compuestos de sala, dos cuartos, comedor, cocina y baño. La llave Cienfuegos y Gloria, bodega. Informes: U-3058. A-1

ALQUILO ALTOS Neptuno 175, esquina a Gervasio, sala, saleta, tres cuartos, baño intercalado, comedor al fondo, servicio completo criados. Informan: F-5919. A-1

HABANA 48, BAJOS. Se alquilan, sala, cinco cuartos, baño intercalado, comedor, cuarto y baño para criada. Ventanas a Espada. A-7625, de 3 a 5. A-1

MONSERRRATE Y LAMPARILLA

Se alquila 2do. piso: sala, comedor, 3 cuartos, cocina, servicio moderno. Informan: Bar Franco. Telf. M-2211.

ALQUILO

Primer piso, Hospital 24, esquina Jovellar, sala, comedor, 3 cuartos, baño intercalado, servicio criados, cocina gas. Llaves, bodega. Informes: Fonseca, Luz 1-A. Telf: I-3361, Jesús del Monte. A-1

BELACOAIN 44

Se alquilan frescos y cómodos altos de esta casa. (Lo mejor de Belascain) Sala, recibidor. gabinete, comedor, 6 habitaciones, lavabo, baño intercalado de lujo, habitación y servicios criados, cocina carbón y gas, calentador de gas. Informes: Ferretería «Capitolio» Belascoain 48 A-1

SE ALQUILAN: JOVELLAR 27, entre Aramburu y Hospital, casas modernas de sala, comedor, 2 habitaciones, baño intercalado completo, y cocina, $18.00. Llaves e informes: San Lázaro 376, entre Aramburu y Hospital. U-5858. A-1

BERNAL 28 altos, modernos, sala, saleta, 2 cuartos, motor para agua. Llave bajos, de 10 a 5. Informes: Telf:A-5418. Precio: $20.00 A-1

SE ALQUILAN: ESPADA 15, entre Jovellar y Vapor, casas modernas, de sala, comedor, 2 habitaciones, baño y cocina; $18.00. Llaves e informes: San Lázaro 376, entre Aramburu y Hospital. U-5858. A-1

SE ALQUILAN: SAN LAZARO 388, entre Hospital y Espada, casas modernas de sala, 2 habitaciones, baño y cocina, a $15.00. Llaves e informes: San Lázaro 376, entre Espada y Hospital. U-5858 A-1

SE ALQUILA: MAZON 35, entre Valle y Zapata, casa moderna de sala, 3 habitaciones, baño, cocina, servicios criados, $22.00. Llaves en la misma. Informes: U-5858. A-1

SE ALQUILAN: VAPOR 43, entre Hospital y Espada, Apartamentos de 2 habitaciones, baño, cocina, luz, $10.00. Informes: San Lázaro 376, entre Aramburu y Hospital. U-5858.

SE ALQUILAN SAN JOSE 111, entre Oquendo y Soledad, casa moderna de sala, dos habitaciones, baño, cocina, $14.00. Llaves en la misma. Informes: San Lázaro 376, entre Aramburu y Hospital. U-5858. A-1

SE ALQUILAN: VAPOR 43, entre Espada y Hospital, casa moderna, de sala, comedor, 2 habitaciones, baño intercalado completo, cocina $18.00 Llaves e informes: San Lázaro 376, entre Aramburu y Hospital. U-5858.

DESAMPARADOS 10-16. Alquilo juntas, cuatro accesorias con puerta y ventana a la calle; teniendo siete cuartos altos independientes, con balcón a la calle. F-2124. A1

Señores Anunciantes

el éxito del anuncio no depende solamente de la circulación.

Es preciso que a la vez que sea muy leído el periódico, tenga el debido rendimiento su anuncio por llegar a manos de un público con favorable ambiente para el consumo de su artículo por su situación económica.

DIARIO DE LA MARINA

cubre una cantidad máxima de suscriptores, cuya posición económica permite la adquisición del producto anunciado.

EL EXITO DEL ANUNCIANTE ES NUESTRA GARANTIA

ALQUILERES

A-1 Habana

SE ALQUILAN: JOVELLAR 10, entre Aramburu y Hospital, casa moderna de gabinete, recibidor, sala, 3 habitaciones, baño, comedor, cuarto criados, $30.00. Llaves e informes: San Lázaro 376, entre Aramburu y Hospital, U-5858. A-1

SAN LAZARO 397, entre Espada y Hospital. Alquilo planta baja, compuesta sala. comedor, 3 cuartos, baño cocina, cuarto de criado y patio. Precio: $35.00 Informes: Bufete de Arellano, M-3936. A1

O-REILLY 76: SE alquila el primer piso compuesto de sala, recibidor, 3 cuartos, comedor, baño, cocina, servicio de criados, 2 cuartos en la azotea. Precio: $38.00. Informes: Bufete de Arellano, M-3936. A1

LUZ 36: ALQUILO segundo piso, compuesto recibidor, sala, 3 cuartos, baño intercalado, comedor, cuarto y servicio de criados cocina y cuarto en la azotea. Precio: $35.00. Informes: Bufete de Arellano, M-3936. A1

ALQUILAMOS MODERNAS y bien situadas casas: Basarrate 24 bajos y 26 altos; Rodríguez y Ensenada (altos y bajos) 4 cuartos, sala, saleta, comedor y demás servicios, todas. Llaves: bodega. Informan: A-1752.

GLORIA 243. Se alquila segundo piso, construcción moderna; compuesto de sala, comedor, dos cuartos, baño completo, cocina y servicios. Informan: Teléfono A-3286. A-1

Se Alquilan

los magníficos altos de O-Reilly 73, compuestos de recibidor, espléndida sala. cuatro grandes habitaciones, cuarto de baño, servicio de criados y tres buenas habitaciones con su baño en el piso más alto, que dan a espaciosa azotea. Llave en la corsetería de los bajos

Informan:
I-2692 y M-7911 A-1

GERVASIO 176, ALTOS modernos, entre Reina y Salud, sala, saleta, cuatro cuartos, baño intercalado, comedor, cuarto servicio criados. F-1712 A-1

SE ALQUILAN CASAS baratas. Armol Seco 63, bajos, entre Sto. Tomás y Benjumeda. Compuesta, sala, recibidor, comedor, 4 habitaciones, cocina y baño. Precio: $20. Teléfono U-1478. A1

A-2 Vedado y Principe

SE ALQUILA LA CASA Tercera, entre D. y E., número 286. Informes: Telf. F-5686. La llave, en Tercera 90 o 92. A-2

VEDADO: 14 Y 21. Se alquilan casas. 19 y 16, departamento, de $18.00 a $25.00. Informes: 16 número 184, Apartamento 105, Tomás. A-2

$130.00 REBAJADOS a $26.00, espléndidos altos, calle 4 número 257, entre 25 y 27, cuatro habitaciones, sala, saleta, escalera marmol. F-2982. A-2

ALQUILO: BAÑOS 242, entre 25 y 27, sala, saleta, comedor, cuatro cuartos, baño intercalado, cuarto y servicios criados, 2 terrazas. Informes: Café «Vista Alegre». U-1896 U-6862. A-2

SE ALQUILA LA CASA calle I, entre 15 y 17, con siete habitaciones y dos baños, garage, etc. Informes, en la misma. Telf. F-5861. A-2

VEDADO: CALLE C., ENTRE 29 y 31, número 298, moderna casa, jardín, portal, sala, tres habitaciones, baño intercalado, comedor, cocina, cuarto criados, servicios y patio. A-2

VEDADO: EN $38.00, ALTOS, 4 cuartos, sala, comedor, baño, 2 terrazas, servicios criados, 19 número 251, entre E. y F. Informes: F-4283. A-2

VEDADO. ALQUILO A-266 bajos, entre 27 y 29 acera brisa, jardín, portal, recibidor, sala, saleta, 3 habitaciones, lujoso baño intercalado, demás comodidades modernas, cuarto servicio criados, esquina 29 Colegio Monjas L. Estonac. Fiador satisfacción. Informan los altos. A2

ELEGANTES Y ESPACIOSOS

Altos, de 23, 14 y 12, esquina. Todos los adelantos de la moderna construcción, recibidor, sala 3 y 4 habitaciones, baño, cocina, cuarto y servicio criados. Informa: Encargado 8-A. A2

SE ALQUILA EN $31

Los modernos altos de la calle 12 número 25; Vedado, compuestos de sala, saleta, 4 cuartos, baño moderno. Llave, bodega. Informes: Compostela 94. A2

VEDADO: SE ALQUILAN los altos de la casa Baños esquina a 19. En los bajos de los mismos, informan. A-2

EDIFICIO «BIARRITZ», Calzada del Vedado entre J. e I. Se alquilan frescos, modernos pisos altos y bajos, con sala, comedor, 2 y 3 cuartos, baño, cocina. Precios: $20.00 a $40.00. Se exigen referencias. A-2

ALQUILERES

A-2 Vedado y Principe

N. No. 26—bajos esquina 17—Vedado. Jardín, portal, sala comedor, dos cuartos, baño y patio. Informes: A-6420. A2

EDIFICIO CALLE H No. 184, entre 23 y 21 Vedado. Con todo confort, casitas al estilo americano. Alquiler razonable. Informes: el portero. A2

4 ENTRE 9 y 11. Vedado. Cómoda casita. Sala comedor tres cuartos, $25.00. Llaves 4 esq. 11. Informes: A-6420. A2

B. 139 ENTRE 19 y 21, modernos chalet pardín, portal, recibidor, sala, comedor, pantry, 5 habitaciones, 3 baños, cuarto y servicios criados, garage 2 máquinas. Llaves misma, al fondo. Informes: Obispo 16. A-6420. A2

SE ALQUILA CASA N. número 190 entre 19 y 21, entrada Vedado, portal terraza, sala, saleta, despacho, hall, cuatro habitaciones, comedor, cocina, patio, cuarto criados, lavadero, garage. Dos habitaciones azotea con baño. Informes: F-2585, M-2781. A2

ALQUILO: $35.00. MODERNOS altos, 19 número 111, entre L. y M., con 4 cuartos. Agua abundante. Llaves en la misma. Dueño: F-5471. A-2

2 NUMERO 3, VEDADO. Alquilo los espléndidos altos de esta hermosa casa, capaz regular familia. Precio muy económico. Llaves: Calzada y 2, edificio «Martí». Informes: Sr. Manteca, Cuba 76. Telf. A-8903. A-2

VEDADO

Alquilo modernos altos, calle 21 y B., compuestos de sala, comedor, terraza, cuatro cuartos, baño intercalado, cocina, cuarto criados y servicios. Informes, bodega. A-2

G. NUMERO 23, ENTRE 17 y 19, Vedado. Alquilo esta casa de planta baja, compuesta de sala, recibidor, comedor fondo, cinco cuartos, patio y traspatio, baño completo, cuarto y servicios criados. Llaves al lado. Informes: Sr. Lavandeyra, Cuba 76. Telf. A-8903. A-2

JOVELLAR 39, ENTRE M. y N. Alquilo bajos y cuarto piso, altos, casa moderna, con todas comodidades y garage. Véanse de 9 a 12. Informes: Sr. Manteca, Cuba 76. Telf A-8903. A-2

15 NUMERO 188, ENTRE H. e I., dos pisos, portales, garage, pantry, cocina, comedor, baño, seis cuartos. Informes: 15 y H. F-1524. A-2

CALZADA Y DOS, VEDADO, edificio «Martí». Alquilo casas completamente independientes, sala, recibidor, comedor, tres y cuatro cuartos grandes, baño intercalado lujo, cocina gas, cuarto, comodidades criados. Llave encargado. Informes: Sr. Manteca, Cuba 76. Telf. A-8903. A-2

5a. 42½, ENTRE E. y D. Casi en frente del Colegio de las Hermanas Dominicas y próximo del parque Villalón, cómodos bajos a la brisa, sala, hall, 4 habitaciones, comedor y doble servicio. F-5469. A2

23 ENTRE 12 y 14. Bonito pisito interior, salita, dos habitaciones, baño completo y cocina. Todas las líneas por el frente. 15 pesos. F-5469. A2

BAÑOS 46, entre 19 y 21. Un piso bajo y otro alto de cuatro o cinco habitaciones, con closets, baño moderno, sala, comedor, pantry, cocina, portal y servicios criados, con garage $48.00; sin garage $45.00. F-6635, M-2863. A2

VEDADO. Paseo 133 bajos, siete habitaciones, dos baños intercalados, servicios criados completos. F-3669. A-2

ALQUILO: VEDADO, Calzada esquina a 14: bajos. con portal, sala, comedor, 4 habitaciones, baño, servicios criados. Llave en los altos. Informes Manzana de Gómez 240. Telf. A-4893. A-2

CALZADA 169 ENTRE I. y J. Modernos altos, terraza, recibidor. cuatro habitaciones, más una de desahogo, hall dos baños, modernos, comedor. magnífica cocina con horno de carbón y servicio completo. Agua abundante. F-5469. A2

REBAJADOS, SE ALQUILAN los elegantes y fresquísimos altos. E 10-A, entre 7 y 9. Reciente construcción. 4 dormitorios saleta etv. A-7625, de 3 a 5. A2

VEDADO: Alquilo planta alta de la casa calle 20 número 21, entre 15 y 17; de portal, sala, comedor, 3 cuartos, baño intercalado, cocina, cuarto y servicio de criados. Precio $25.00. Informan Bufete de Arellano, M-3936. A-2

ALQUILO TERCERA esquina a F. Vedado, chalet moderno, portal, sala, hall, comedor, cocina cuarto con servicios de criados y gran terreno para jardín, en los bajos y cuatro habitaciones, dos baños y terraza. en altos. Informes: Manzana de Gómez 240 Telf.: A-4893. A2

ALQUILO en el Vedado, calle 14 entre Línea y Calzada. Chalet moderno con sala, comedor, cocina, cuarto de criada y garage en los bajos y terraza. cuatro habitaciones y baño en los altos Informan: Manzana de Gómez 240. Telf.: A-4893. A2

ELEGANTE y COMODO piso alto, 27 No. 423, entre 4 y 6, Vedado Cuatro cuartos, porch, pantry, garage, etc. Llave bajos. Más informes: M-7245. A-2

ALQUILERES

A-2. Vedado y Principe.

CASA INDEPENDIENTE, con o sin muebles, precio de situación, sala, 1 cuarto, comedor, cocina y baño moderno. 29 entre 28 y 30. Reto. Kohly, Vedado. A2

ALQUILO casitas mampostería $10.00; $11.00 mensuales, sala, 2 habitaciones, cocina, baño a familias moralidad, muy higiénicas, 15 entre 18 y 20 Vedado. Pasaje Vega. A-2

MUY FRESCOS bajos K. número 164 entre 17 y 19, cuatro habitaciones, servicio completo, patio, jardín y portal. Informan: Telf: F-5506. O-2

ALQUILO $30; altos modernos recién pintados, 27 núm. 94 entre D. y E con 5 cuartos cerca colegio Luz. Llaves en bajos. Dueño F-5471. A-2

SE ALQUILAN MODERNOS y hermosos altos. F. número 14, Vedado, sala, comedor, terrazas, 5 habitaciones, dos baños, garage, servicios criados. Informes en la misma. A2

ALQUILO ALTOS: K. NUMERO 166, entre 17 y 19, compuestos de terraza, sala, comedor, cocina, baño, cinco habitaciones grandes, cuarto y servicio criados. Informes: K. número 166, bajos. F-4758. A-2

SE ALQUILAN modernos altos a media cuadra del colegio La Salle, con cuatro habitaciones y garage. Calle 11 entre A y B. Informan: teléfono F-3966. A2

LINEA No. 17 VEDADO, se alquila. Familia o establecimiento, sala, comedor, cinco cuartos, cocina. Informes: F-3199. M-2863. Llave bodega Línea y M. A-2

6 NUMERO 173, entre 15 y 17, Vedado: alquilo casa compuesta la planta baja, jardín, garage para 2 máquinas, entrada al primer piso, un salón grande. 3 cuartos criados, hall, cocina, despensa y subida criados al primer piso. Primer piso, sala, recibidor, 5 cuartos, 2 baños, comedor, hall, pantry Segundo piso: 4 cuartos y baño. Precio: $100.00. Informes: Bufete de Arellano. M-3036. A2

MODERNOS ALTOS H. 227 entre 23 y 25 sala. comedor, cuatro cuartos, baño intercalado, pantry, cuarto servicio criados, Llave 223. A-2

20 NUMERO 21, ENTRE 15 y 17 Vedado: Alquilo la planta baja, compuesta jardín, portal, sala, 3 cuartos, baño intercalado. comedor. cocina. cuarto y servicios criados y patio al fondo. Precio: $28 00. Informes: Bufete de Arellano M-3936. A-2

ALQUILO ONCE 135 entre K. y L. modernos altos 4 habitaciones, terraza, baño de color, garage etc. Informan en los bajos y en Obispo 105 altos. A-2

A-3 Cerro y Palatino

GANGA: ZEQUEIRA 52-A., fresquísimos altos, acabados de construir, sala, comedor, dos grandes cuartos, baño moderno intercalado, cocina. Informes: M-2863 F-6635. Llaves, en la misma, de 2 a 6. A-3

$15.00 ALTOS MODERNOS, con sala, 3 habitaciones, baño intercalado, cocina, comedor. Informes, en la misma, Unión y Ahorros 25, entre Patria y Saravia. Telf. I-6760. A-3

CASAS A $12 00 Y $14.00

Sala, dos cuartos, portal: una de altos, sala, comedor, 3 cuartos. Cómodas y modernas. Prensa 19, esquina San Cristóbal. Llaves en bodega de esquina. A-3

ALQUILO MODERNOS, espaciosos altos, Prensa y Santa Teresa, balcón, sala, comedor, seis habitaciones, cocina gas y carbón, dos servicios, dos entradas. Llaves bodega. Informes: Cuba y Luz, M-5600. A-3

SE ALQUILA la casa Primelles 16 Cerro, sala. comedor, cinco cuartos patio; trapatio. Informan la misma y M-3741. A-3

ALQUILO propia para comercio o industria la casa Cerro 482. frente a la «Covadonga» se da barata. Llave en la Ferretería. Informan Monte 85 A-7795. A-3

A-4 Marianao y sus Repartos

$10 Casitas acabadas de fabricar, con portal, dos cuartos, baño, cocina, patio y gran traspatio. Calle Barreto esquina Gutiérrez, frente a las casas de «El País», una cuadra Calzada Columbia. Llaves, en las mismas. Dueño: Telf. F-1606. Solo mes adelantado.

ALTURAS DE ALMENDARES: Alquilo chalet, portal, sala, cuatro cuartos, comedor, baños, cocina, terraza, garage, traspatio, jardín. Telf. FO-2593. A-4

MIRAMAR: SE ALQUILA preciosa nueva casa, calle 20 esquina a Línea, 3 amplias habitaciones, baño de lujo, patio interior, andaluz, garage, 2 cuartos criados, agua abundante. Otra 7 esquina a 10 La Sierra. Informes: 7 y 4. La Sierra. Telf FO-1423. A4

ALQUILASE: NUÑEZ 21, entre Miramar y Lanuza, Reparto Columbia, cerca La Tropical, con portal, sala, tres dormitorios, baño completo intercalado con agua fría y caliente, comedor, cocina y patio amplio, con lavadero, jardín y entrada independiente. Alquiler: $15.00. Dos meses en fondo o fiador solvente. Llave en Miramar 105. Ootros informes: Prado 125. Telf. A-1556. A-4

TERCERA ENTRE 2 y 4. Reparto La Sierra, moderna casa de dos plantas. recibidor, sala seis cuartos, comedor y servicios, $35. La llave de 2 a 5 p. m. Informes: Obispo 16. A-6420. A4

SE ALQUILA UN bonito chalet a media cuadra de los tranvías calle 11 esq. a 16 en el Reparto Almendares, con jardín, sala, comedor, cuatro habitaciones, baño intercalado, cocina y garage. Llave en la misma. Precio $40.00. Puede hacer oferta. Informes: Amargura 63. A-3248. A4

ALQUILO: CALLE A. NUMERO 78, casi esquina 14, Reparto Almendares, moderna casita, con garage y cuarto alto. Precio situación. Informes: I-2239. A-4

LA SIERRA. Alquilo bonita casa, calle Siete y Ocho, inmediata parque, ómnibus, tranvías; portal, sala, comedor, 2 cuartos; baño intercalado, agua caliente etc. llave bodega. A-4

BONITA RESIDENCIA

SE ALQUILA. Hermosos jardines, lo mejor del Reparto Ampliación Almendares, esquina fraile, calle 12 esquina a 8a. Avenida, compuesta de sala, 2 habitaciones y baño de lujo cada una biblioteca, comedor, garage, etc., verse de 6 a 12 m. Informan en la misma. A-4

SE ALQUILA UNA COMODA casa, con garage, en la calle Quinta, entre 10 y 12, Reparto Almendares, a precio de situación. Informes, en los Telfs. U-2188 A-8564. A-4

ALQUILERES

A-4 Marianao y sus Repartos

LA SIERRA. CALLE 5 entre 2 y 4 cerca ómnibus, tranvías, alquilo $40.00, moderna casa una planta, jardines frente y fondo, portal sala, hall, 3 habitaciones, baño intercalado, gran comedor, pantry, cocina, 2 cuartos y baño criados, garage. Informan en la misma. A4

REPARTO MIRAMAR: Calle 16 entre 5a. y 7a. Avenidas. Se alquila hermosa residencia de dos plantas, con o sin muebles. Puede verse de 2 a 5 de la tarde. Informan: Telf: FO-1736 A-4

LUISA QUIJANO 24, MARIANAO

Se alquila para familia numerosa y sepa cuidar la casa. Informes: F-4047, M-2222. A4

PARA FAMILIA DE gusto se alquila la espléndida y lujosa casa con todas las comodidades. 5a y 6a. Reparto La Sierra. A4

ALQUILO lindo chalet, reparto Almendares, C y 16, frente Parque Japonés, jardín, portal, sala, hall, comedor, 3 habitaciones, buen baño, cuarto y servicio criados, garage. Llave bodega 14 y B. Informes F-5242 A-4

AVENIDA 9, ENTRE las calle 6 y 7, Buena Vista Marianao: Se compone jardín portal, sala, comedor, 4 cuartos, 2 baños pantry, cocina, cuarto y servicio criados, garage para una máquina. Precio: $45.00. Informes: Bufete de Arellano, M-3936. A4

A-5 J. del Monte y La Víbora

SE ALQUILA LA PLANTA ALTA de la casa San Mariano y Párraga, en la Víbora. Precio de situación. A-5

$15.00 ALQUILO CASA, Víbora, Lawton 66, entre San Mariano y Vista Alegre, baño completo y demás comodidades. Llave en la misma, de 2 a 6. Informes: Vives 123. A-1290. A-5

SE ALQUILA: EN ARMAS 123, magnífica casa, compuesta de sala, recibidor, dos habitaciones, comedor al fondo, cocina y baño completo. Más informes: Ramón G. Fernández. U-1157. A-5

CALZADA DE LA Víbora esquina a Genaro Sánchez, frente al paradero de la Habana Central. Moderno piso alto en $15.00. nIformes: A-6420. A5

LINDO CHALET: $15.00, jardín, portal, sala, tres habitaciones, dos baños ,amplio hall, comedor al fondo, hermosa cocina, pequeño patio con lavadero. Tranvías y guaguas a media cuadra. Dolores 62, entre Porvenir y Octava. Informes: X-1720. Verla: de 2 a 5 p. m. A-5

ALQUILO: $15.00, MODERNA casa, decorada, jardín, portal, sala, 2 habitaciones, baño, cocina, patio, San Mariano letra I., casi esquina D-Strampes. Llave, informes: San Mariano 42 y Revolución I-6015. A-5

SE ALQUILA: AVENIDA Libertad número 36, Víbora, cerca Calzada, moderna y fresca casa, con todas las comodidades. Informes: Telf. I-2239. A-5

VIBORA: MENDOZA, Goicuría entre Libertad y Milagros. Se alquila casita con dos habitaciones, sala, comedor, baño, bañadera. Agua abundante. Informes, en el 86. $10.00. A-5

LINDA CASITA: SITUADA en el Reparto Santa Amalia, calle Miguel número 3, media cuadra de la Calzada. Precio módico. Informes: Telf. FO-1070. A-5

JESUS DEL MONTE 59, cerca Esquina Tejas, amplio, fresco, saludable segundo piso, tres habitaciones, sala, comedor, hermosa terraza, baño completo. En los bajos, habitaciones baratas. Informes: Muralla 111. A-7468 A-5

ALQUILO CASA moderna, fresca, pintada recientemente, una cuadra calzada. Milagros 32 entre Delicias y Buenaventura portal, cuatro habitaciones, sala amplia, recibidor, comedor, amplio fondo, baño completo, servicios de criados, patio, traspatio. Alquiler reducido. U-5158 y U-1505, Belascoaín 14. A5

SE ALQUILA LA CASA San Lázaro número 35, Víbora, 3 cuartos, sala, comedor. La llave en la misma. Telf. A-9531. A-5

ALQUILO bonita y bien situada casa Gestrudis 5½ entre Calzada y Primera, portal, sala, saleta, cuatro habitaciones, precio $20. A-5

APROVECHE GANGA. Por $18.00. Se alquila la casa calle de Lawton No. 29, entre San Francisco y Concepción: con portal, sala, saleta, dividida por columnas, 4 habitaciones, baño, comedor corrido, patio y un traspatio de 60 metros. Informes en la Beneficencia Gallega. Centro Gallego por San José. A-5

GERTRUDES 29, esquina a Segunda, portal, sala, saleta, 5 cuartos doble servicios sanitarios. Llave 31. Informes: A-5418. Precio: $23.00 A-5

SANTA CATALINA 23, Víbora: Se alquila una casa compuesta de sala, comedor 3 cuartos, servicios, cocina y patio. Precio $20.00. Informes: Bufete de Arellano, M-3936. A5

A-6 Luyanó

VELAZQUEZ Y CONCHA. Se alquilan altos y bajos, compuestos de sala, comedor, tres habitaciones, baño magnífico y cocina. Se dan baratísimos. Informes: Telf. U-1157. Ramón G. Fernández. A-6

$17 Modernos bajos, sala, comedor, 4 cuartos, baño intercalado y servicios criados. A diez minutos Parque Central, Justicia esquina Arango, una cuadra tranvías, Calzada Concha. Llaves, bodega.

SE ALQUILAN EN CONCHA y Guasabacoa bajos modernos, con portal, sala, dos habitaciones, cocina y baño, desde $14.00. Manzana de Gómez 240. Telf. A-4893. A6

LUYANO. SE alquila en 15 pesos los regios altos de Reforma esquina Herrera a dos cuadras de la Calzada. Sala, comedor, 3 cuartos, baño y cocina. Informes: A-3303. A6

$8 Al precio de un cuarto, en una ciudadela, alquilo casitas acabadas de fabricar, dos cuartos, baño, cocina, patio, etc. Modernas e independientes. Calle Justicia esquina a Arango, una cuadra tranvías, Calzada Concha. Llave, bodega.

SE ALQUILA MUY BARATA, la casa Santa Felicia 31-A., portal, sala, comedor, cuatro cuartos, baño intercalado, cocina, patio, traspatio y garage. Informes: Telf. A-2873. A-6

A-7 Sto Suárez y Mendoza

BONITOS ALTOS, A LA BRISA, con todas las comodidades y económicos, (frente Paradero tranvías Santos Suárez). Calle Cortina entre Santa Catalina y San Mariano, jardín, portal, cuatro cuartos, baño intercalado, sala, recibidor, comedor, cocina con calentador y cuarto criados. Agua abundante siempre. Telf. I-5862 A-7

SUSCRIBASE AL *Diario de la Marina*

ALQUILERES

A-7 Sto. Suárez y Mendoza

SE ALQUILA

Santa Emilia 17, grande, moderna. Baratísima. Informes: I-7292 A-3480 A-7

ALQUILO: $15.00, MENDOZA 8, frente Santos Suárez, portal, sala, 2 habitaciones, baño intercalado, comedor al fondo, todo decorado, cocina, patio. Llaves e informes, al lado. A-7

ALQUILO. SAN INDALECIO esq. Encarnación. Sala, recibidor, gran cocina en los bajos, cinco cuartos altos, buen baño, garage, con dos cuartos. Informes: U-3763. A7

ZAPOTE Y SAN Benigno, bajos frente al parque Sto. Suárez, dos cuartos, sala, comedor, cocina y baño y portal, la llave la botica. Telf. M-4668 y M-4280. A7

SOLA Y JOHSON, SANTOS Suárez. Alquilo casa moderna, portal corrido, sala, comedor, dos habitaciones, baño moderno, cocina, patio. Es una preciosidad. Llaves al lado. Véala. Precio situación. F-2321. Mes adelantado, con buenas referencias. A-7

JUAN DELGADO Y ESTRADA Palma frente a la línea de los tranvías. Se alquila una hermosa casita, propia para corta familia. Su alquiler es de situación. Informes, en la bodega. I-7589 F-1482. A-7

San Benigno 57, $23

Con sala, saleta, 4 habitaciones, comedor, baño intercalado, cocina de gas ,calentador, portal, patio y traspatio. Informes: Telf. A-4376. A-7

REPARTO MENDOZA, Carmen 145 lujosos bajos, sala, recibidor, hall, cuatro espléndidas habitaciones, comedor con zócalo, pantry, dos cuartos criados. Garage M-8439, una cuadra parque Tennis. A-7

A-12 Solicitud de Alquileres

SE NECESITA finca de regadío abundante en arrendamiento. Dirijan detalles, extensión, situación, condiciones, etc., al Apartado 1791. A12

W. Arrendamientos

CEDO SUBARRIENDO, por embarcar. Dos casas, cuarenta metros, $90.00. Dos meses fondo. Telf. F-4323. W.

B-1 Casas-Apartamentos

$14. APARTAMENTO moderno amplio, sala, cuarto, comedor, cocina, calentador gas. Edificio estilo español. San Lázaro entre Hospital y Espada, botica, informan. B1

APARTAMENTO DE LUJO, acabado de construir. Queda uno por alquilar en la planta baja del edificio J. y 9. Informes: F-2115. Puede verse a todas horas. B-1

LUJOSO APARTAMENTO, cuatro cuartos, precioso baño intercalado, sala; decorada, balcones a la calle, comedor fresco, bonita terraza, cocina de gas, calentador, baño criados. Precio reducido. Edificio Fadrón. Neptuno 251 entre Aramburu y Hospital, U-5158; U-1505. B1

EDIFICIO «CASTRO», 25 esquina O., Pisos amplios y frescos. Vista al mar, 5 habitaciones, sala, comedor, 2 baños, elevador, agua abundante, Frigidaire, garage. Telf. F-2990. B1

B-2 Naves y Locales

ALQUILO LOCAL, PROPIO para barra, completamente equipado, inclusive Frigidaire. Baratísimo. Mucho tránsito. Informes: Telf. U-6977. B-2

AVENIDA MENOCAL y Finlay. Se alquila un espacioso local, con 400 metros. Nueva construcción. Informes: Telf. U-6977. B-2

GANGA: NAVE CON 500 metros cuadrados, en Antonio Díaz Blanco, (Santa Marta), entre Infanta y Pajarito. Informes: Telf. F-5716. Precio: $25.00. B-2

SE ALQUILA: HERMOSO local, muy barato, Campanario 205, propio para almacén, fonda o cualquier industria o comercio. Llave en el mismo. Informes: Lealtad 238. U-2256 A-2689 B-2

ANGELES ESQUINA A MALOJA

Moderno local para establecimiento, alquiler reducido, llave en Suárez 137 de 8 a 12. Informan: Compañía EL IRIS. Empedrado 34. A-1294. B2

PARA ESTABLECIMIENTO LOCAL DE ESQUINA PARA BODEGA, PUESTO DE FRUTAS, CARNICERIA O CUALQUIER OTRO ESTABLECIMIENTO

Se alquila en $20.000 San José 124-K, esquina a Marqués González con 4 puertas metálicas; 2 por San José y 2 por Marqués González, compuesto de salón para tienda, salón para trastienda, servicios y cuarto para la dependencia. Llaves en la misma. Informes: Francisco Torres. Edificio Bacardí, Departamento 401. De 10 a 12 a. m. y de 3½ a 5½ p. m. Telf: A-7830. B-2

LOCAL ESPLENDIDO, con fresca, clara y bonita vivienda al fondo. Se alquila en Suárez 49, casi esquina a Gloria. Se da baratísima. Informes, segundo piso. B-2

OBRAPIA 97, ALTOS y bajos, para establecimiento y vivienda, $75.00, toda; $40.00 y $45.00, separados. La llave, lado. Telf. F-4323. B-2

ZANJA Y LUCENA, MEDIA cuadra Belascoaín, local grandísimo, propio para industria, almacén. Se admiten proposiciones, en el mismo. B-2

CALZADA Y 2, EDIFICIO «Martí». Alquilo local para comercio. Precio muy económico. Vea encargado. Informes: Sr. Manteca, Cuba 76. Telf. A-8903. B-2

PRADO 11. ALQUILO los bajos propios para comercio. Llaves: Prado 90. Informes: Sr. Manteca, Cuba 76. Telf. A-8903. B-2

ALQUILO LOCAL para establecimiento, en la esquina de la casa de apartamentos acabada de construir, J. esquina a 9. Informes: F-2115. B-2

ALQUILO ESPACIOSA nave Zapata 26 entre Basarrate y Mazón, con puertas por Valle, Se da barata. Llaves al lado en la funeraria. Informes: M-3741. B-2

EN $55.00, ESPLENDIDO local moderno, propio para oficina, piso granito, 20 metros frente, por 25 fondo, en Amargura 34. Precio de situación. Informes: Telf. A-4376. B-2

ALQUILO EN LUZ y OFICIOS, local de esquina, propio para establecimiento, con varias divisiones y servicios. Informes: Manzana de Gómez 240. Telf A-4893. B2

PADRE VARELA 66

Local propio para establecimiento con dos habitaciones, comedor, servicio y ducha, Precio: $50.00. Informan F-2134. B-2

LOCAL CARNICERIA Manrique esquina Virtudes en $15. Otro bodega con armatostes edificio moderno bien situado esquina en los Pinos en $15. F-2225. B-2

SE ALQUILA: CERRO 456, esquina a Patria, local propio para industria, compuesto de dos plantas y un sótano. Informes: M-9837. B-2

M.E.C.D. 2016

ALQUILERES

B-2 Naves y Locales

ALQUILO magnífico local propia para almacén, lugar de tránsito comercial Bernaza 44 (entre Muralla y Teniente Rey) Informes: Aguacate 104, teléfono A-9414. B-2

OFICIOS 112, ESQUINA a Merced: Se compone de un salón grande, propio para bodega o establecimiento, 2 cuartos, patio cocina y servicios. Precio: $30.00 Informes: Bufete de Arellano. M-3936. B2

PARA INDUSTRIA o comercio. Alquilo $25.00, Acosta 95, salón corrido, sin columnas, 150 metros. B-2

SE ALQUILA LA esquina de Prado No. 39 y Refugio, bajos, local propio para oficinas o establecimiento de modas. Precio de situación. Informan en Prado No 25, altos. A1

B-3 Departamentos

PRECIOSO DEPARTAMENTICO dos piezas, bonita vista, agua corriente, pocos inquilinos. Barato. Habana 24 (altos) entre Peña Pobre y Cárcel. B3

17 Y 4, VEDADO: Alquilo cómodos departamentos, sala, saleta, tres y cuatro cuartos, baño completo y demás comodidades. Véase al encargado. Informes: Sr. Manteca, Cuba 76. Telf. A-8903. B-3

SE ALQUILA un amplio y ventilado departamento en el primer piso de la casa número 124 sita en la calle de Aguacate, compuesto de dos cuartos, sala, cocina y baño. Informan: en los bajos y po rel teléfono A-2878. B-3

RAYO Y ESTRELLLA

Alquilo departamentos con sala, comedor, dos habitaciones, cocina con calentador y servicios. Alquilo bajos en la misma casa. Hay encargado. Telf. A-2746. B-3

DEPARTAMENTOS económicos para familias, con dos y tres habitaciones, cocina, baño y servicios. Gervasio 96 esquina Neptuno, Informes el encargado. B-3

Departamentos a $7

Edificio "Arcos" F. entre 19 y 21 Vedado. Alquilan elegantes, frescos, cómodos departamentos, desde $7 hasa $30, algunos con luz. Todo completamente independiente. Informes en el mismo. Fermín. B-3

B-4 Habitaciones

NEPTUNO 65, ALTOS, casi esquina Galiano, casa particular, alquila habitación amueblada, anexa al baño, ventilada, moderna, lavabo a hombres solos, que den referencias. Absoluta moralidad. B-4

ALQUILO 2 BONITAS y hermosas habitaciones, en la casa Luz número 5, Jesús del Monte, media cuadra tranvías y guaguas, (Loma Luz), cuartos, 4 x 4, baño intercalado, cocina, teléfono y luz, a matrimonio sin niños. Todo: $9.00. Verlo, todas horas B-4

FRESQUISIMAS habitaciones propias para matrimonio, todo confort; otras más chicas propias caballeros o señoritas, lavabos agua corriente, baño caliente Solicito socio habitación con o sin comida. Precios razonables. Estricta moralidad. Galiano 90, altos. B4

VIVA BARATO

y cómodo en Muralla esquina Inquisidor. Espléndidas habitaciones, agua caliente, inmejorable comida, elevador y dependencia honrada. Admito abonados comedor. Precios reajustados. Telf. A-1811 M-1428. B-4

HABITACIONES CON vista a la calle desde $5 en adelante. Prado 103, altos. B4

PICOTA 60, entre Merced y Conde: Se alquilan habitaciones altas y bajas desde $6.00. Informan Bufete de Arellano, M-3936. A-1

VEDADO, LINEA 91, esquina 6 Alquilo hermosísima habitación vista calle, propia tres personas. Otra, independiente, con baño a hombre solo o con compañero. Casa honorable, precio reducidísimo, magnífica comida F-5632. B-4

BARATAS, HERMOSAS Y FRESCAS HABITACIONES POR LO QUE OFREZCAN

y un apartamento con dos habitaciones, en Maloja número 1, esquina a Monte y Aguila, con vista a la calle en $6.00, $8.00; $9.00 $10.00 y $12.00. La llave en la misma. Informes: Edificio «Bacardí», Apartamento 401. Telf: A-7830. Francisco Torres. De 10 a 12 a. m. y de 3½ a 5½ p. m. B-4

SE ALQUILAN buenas habitaciones y apartamentos baratos. Muralla 1. altos. Roza. Menéndez y Co Teléfono A-4854. B-4

SE ALQUILA HERMOSA habitación lavabos, agua corriente, otra pequeña, baño con agua corriente, muebles, buenísima comida si desean, casa familia, baratísimo, Reina 6 último piso. Telf: M-9209. B-4

ALQUILAMOS ESPLENDIDAS habitaciones a precios de verdadera ganga, y un local propio para fotografía con vidrieras a la calle. También una cocina. Galiano 68, altos de los almacenes «La Opera». B4

EN LUJOSO EDIFICIO

Magníficas habitaciones y apartamentos con baño privado, agua caliente, luz y teléfono; precios muy reducidos. Rogamos referencias, San Rafael 37, entre Rayo y San Nicolás. B-4

B-5 Casas de Huéspedes

CASA DE HUESPEDES La Isla. Hermosas y ventiladas habitaciones y departamentos. Baños modernos con agua caliente. Comida excelente. Precios reducidos. A-9211. Monte 53, por Factoría. B5

CASA DE HUESPEDES «La Matancera», Reina 83, hermosas habitaciones, agua corriente, buena comida, balcón. Comida para dos, $35.00 a $40.00. Uno, $26.00. Telf. A-0238. B-5

PRADO 29, HERMOSA habitación, vista a la calle, lavabos, agua fría, caliente, teléfono, $15.00; otra, grandísima, interior, $12.00; una chica, $6.00. Damos comidas, muebles, si desean. Estricta moralidad. B-5

B-6 Hoteles

CARONIA

Nuevo hotel la más céntrico de la Habana Galiano 22. frece habitaciones, con comida, 2 personas, desde $30. No cambie casa, sin antes visitarnos. Telf. M-6457. B6

THE SAVOY

F. Y 15. VEDADO
Telf. F-6616

Situado en un lugar alto del Vedado, con fácil y frecuente comunicación con la Ciudad y Repartos; rodeado de jardines, con 60 metros de hermosos portales. Las habitaciones tienen ventilación directa. Teléfono, closet y baño particular con agua fría y caliente. Prlecios moderados, incluyendo tres excelentes comidas, bien seleccionadas al servicio en mesas separadas, paro cada familia. B-6

ALQUILERES

B-6. Hoteles

HOTEL "ROMA"
O'REILLY & AGUACATE
(Pte. Zayas) (P. Lacoste)

UNICO EN LA HABANA
EL MEJOR SITUADO.
EL MAS CONFORTABLE.
EL MAS ECONOMICO.
EL MAS PREDILECTO DE LAS FAMILIAS ESTABLES
PRECIOS REAJUSTADOS.

Cable "ROMOTEL".
Teléfono M-6944. Habana. B6

SE SOLICITAN

S-1 Criadas y Criados

SE NECESITAN para una familia extranjera acabada de llegar, una criada para los cuartos, sueldo, $20; y un criado de manos, $25. Informan Compostela 58, bajos. S1

SOLICITO CRIADA española, formal, de 25 a 30 años que sepa limpiar bien y coser un poco, con buenas referencias. $18. Vedado: calle 15 No. 380, entre 2 y 4. Venga después de las 9. S1

SE SOLICITA UNA CRIADA española, para limpiar habitaciones y ayudar con dos niños ya mayores. Que sepa coser bien y traiga buenas referencias. F-2124. S-1

S-2 Cocineras y Cocineros

HOMBRE SOLO solicita cocinero o cocinera que conozca bien cocina francesa y española y atiende limpieza de la casa Indispensable buenas referencias. Teléfono X-2462. S2

S-11 Agentes y Socios

SOLICITO SOCIOS o persona que arriende módicamente linda finca, preparada. Todo listo, restaurant, cabaret, turismo, sociedad recreo sports. Alquilo fincas próximas, $15.00 y $20.00. M-2793. S-11

S-12 Solicitudes-Varias

POR AUSENTARME DEL PAIS: Persona o comerciante que se interese en productos nuevos. Fácil venta y gran ganancia. Informes: Velasco, San Nicolás 128, (altos), de 1 a 3 o 6 a 7. S-12

SE NECESITA UN encargado para una casa de inquilinato, cuarto y sueldo. $100 garantía efectivo. Informan: Monte 10, lechería, de una a siete. S12

ENCARGADO PARA gran casa de inquilinato con $50.00. de garantía para responder a alquileres. $6 sueldo y habitación. Informan: Luz 29, 1er. piso. S12

SE SOLICITAN PERSONAS

Que padezcan de las siguientes afecciones: eczema seca, ya sea lisa o escamosa, reciente o antigua, lesiones úricas, dolorosas o infectadas; eczema supurada o con inflamación; eczema exfoliante; eczema ferrugoide; eczema marginado; eczema tonsurfante; eczema parasitaria; eczema indolorosa o con dolor y picazón; eczema endurada; eczema pequeña o de gran extensión; afecciones de pocos meses o de varios años y rebelde a todo tratamiento, herpes, sarna, picazones locales o generalizadas por todo el cuerpo; llagas y úlceras crónicas; caspa seca o supurante del cuero cabelludo; tiña pelada; caída del cabello sin causa aparente; encías sangrantes; mal olor de la boca; mal olor de las axilas, (sobaco); grietas, picazones y mal olor de los pies; barros, acné, de la espalda y de la cara, y especialmente linfangitis, para darles muestras gratis de ACETOLIA ROBAINA Infanta número 59, (entre Carlos Tercero y Estrella). Telf. U-4000. Aunque usted no necesite «Acetolia» no olvide recomendarle este anuncio a las personas que la puedan necesitar, que tal vez con esta pequeña cortesía, les haga un gran favor. Enviaremos muestras gratis por Correo al recibo de 6 centavos. (seis centavos) en sellos S-12

AGENCIAS DE COLOCACIONES

LA AGENCIA MARQUEZ, le ofrece cocineras, reposteras, criadas de cuarto y comedor, manejadoras y lavanderas. Calle 21 y 8. Vedado. F-3038. X

ESTE ANUNCIO ES DE GRAN interés para la señora y el caballero de la casa! Podemos facilitarle el sirviente que usted desee, así como también toda clase empleados oficina o comercio. Nuestros 25 años de servicios, garantizan la seriedad y buen cumplimiento. Unica agencia americana de colocaciones. AGENCIA BEERS. A-3070. X.

MALOJA No. 53. Teléfono A-3090. Si usted quiere tener personal decente y bueno, de cualquier giro que sea llame al teléfono A-3090 y lo encontrará. Le informará Alonso. X.

SE OFRECEN

O-1 Criadas y Criados

DESEA COLOCARSE una joven del país, para criada de cuartos, manejadora o criada de mano. Informes: Telf. F-3898. O-1

DESEA COLOCARSE una joven española, para criada de cuartos o de mano, es formal y sabe trabajar y tiene referencias de varias casas. Telf. X-2643. O-1

JOVEN ESPAÑOL, se desea colocar de criado de mano y sabe conducir automóviles; tiene buenas referencias. Telf. F-2084. O-1

DESEA COLOCARSE una española, para limpieza por horas o para todo el día; no duerme en la colocación y sabe trabajar. Informes: Telf. M-5390. O-1

SE OFRECEN DOS BUENAS criadas de mano o para manejadoras o cuartos, una sabe coser y las dos tienen referencias de buenas casas. Telf. A-4792. O-1

TELEFONO M-5124. Desea colocarse una joven española para limpiar y cocinar o cuartos o comedor, es fina en su trabajo y le gustan los niños y se coloca una manejadora española; tienen buenas referencias. O1

SE OFRECE MUCHACHA española de criada de manos y ayuda con niños o limpiar y ayudar la cocina, es formal, sabe cumplir su obligación; muy buenas referencias. Telf. A-6313. O1

DESEA COLOCARSE una joven española de criada de manos cuartos, tiene referencias. Telf. F-3330. O1

SE OFRECE MUCHACHA española práctica en servir comedor, entiende algo cocina; otra sabe coser bien, cortar un poco, lavar y planchar ropa fina. Las dos de buena presencia y referencias. Telf. M-7122. O1

SE DESEA COLOCAR una joven española para criada de manos o cuartos; tiene referencias. Telf. M-5242. O1

SE DESEA COLOCAR una joven española para criada de manos o cuartos; tiene referencias. Teléfono: M-4883. O1

MUCHACHA ESPAÑOLA fina desea colocarse para el servicio de habitaciones, coser, vestir y atender a la ropa de una señora, sabe trabajar y está acostumbrada al servicio fino. M-7789. O1

SE OFRECEN

O-1 Criadas y Criados

JOVEN ESPAÑOL desea colocarse de criado de manos. Sabe servir a la rusa, y conoce toda clase de servicio fino, y limpiezas y es muy trabajador. Tiene buenas referencias. Teléfono F-3137. O1

DESEA COLOCARSE español de criado de manos, trabajó con familias conocidas; tiene referencias de las mismas; también se coloca de otro trabajo; va al campo. Teléfono M-5246. O1

SE OFRECE BUEN criado o ayuda de cámara con referencias superiores, americanas y cubanas, sale a cualquier parte, es fino y trabajador. Informan: teléfono A-9704. O1

SE DESEA COLOCAR una joven española para criada de cuartos o manejadora; tiene buenas referencias. Teléfono M-2730. O1

DESEA COLOCARSE una muchacha española para criada de manos o manejadora, sabe cumplir con su obligación y tienen referencias. Teléfono M-1818. Carmen. O1

UN JAPONES fino desea colocarse criado de manos; tiene buenas referencias. Informes: Juan Ogata. Teléfono: A-9814. O1

SE OFRECE UNA joven española de mediana edad para criada de manos o manejadora; tiene buenas referencias. Informan: teléfono F-4927. O1

SE OFRECE criada de cuartos española, sabe coser muy bien, lavar y planchar ropa fina y vestidos, tiene buenas referencias. Telf. A-3343. O1

SE OFRECE CRIADA de manos española, sirve muy bien la mesa a rusa, ha trabajado en casas conocidas, y tiene buenas referencias. Telf. A-3806. O1

BUEN CRIADO DE manos práctico en su trabapo sin pretensiones, con 35 años de edad y con buenas referencias, pregunten por Fernando Villar. Teléfono: M-6676. O1

SE DESEA COLOCAR joven española de criada o manejadora; tiene referencias, va a los repartos. Teléfono U-7010. O1

DESEA COLOCARSE un joven español de criado de manos es serio, trabajador y limpio, sin pretensiones. Tiene referencias. Informan: M-5843. O1

SE OFRECE JOVEN española para criada de comedor, cuartos o manejadora, es cariñosa con los niños y tiene inmejorables referencias de casas conocidas. Informes: teléfono: F-6086. O1

DESEA COLOCARSE una muchacha española para criada de manos o de cuartos, entiende algo de cocina, tiene buenas referencias. Teléfono F-6228. O1

JOVEN ESPAÑOLA criada de manos o ayudar en los quehaceres de corta familia, le gustan los niños formal y sabe cumplir su obligación. Buenas referencias. Telf. U-2637. O1

OFRECESE UNA española de mediana edad, es buena sirvienta, sabe su obligación quiere casa formal, es limpia y trabapadora; otra para cocinar; tienen referencias. M-3272. O1

DESEA COLOCARSE joven española de criada de cuartos o comedor. Sabe servir a la rusa. Ha trabajado en casas finas. Tiene referencias. Informan: Telf. I-2845. O1

SE OFRECE CRIADO español, de 34 años, práctico en el servicio de comedor, con buenas referencias. Informes: Telf. I-7072. Pregunten por Nicolás. O-1

JOVEN ESPAÑOL se ofrece para criado de mano, es cumplidor y esmerado en todo servicio; tiene referencias de las casas que ha estado. Telf. F-6185 O-1

SE DESEA COLOCAR una española, para criada de mano o de cuartos, sabe cumplir con su obligación y tiene buenas referencias. Informes: Príncipe número 6, altos. Telf. U-6946. O1

JOVEN ESPAÑOLA, con buenas referencias, entiende de todos los quehaceres de casa, para corta familia. Más informes: Llame X-1773. O1

SEÑORA ESPAÑOLA, mediana edad, para criada de mano o cuartos, de confianza y cumplidora. Con buenas referencias. Informes: FO-2426. O1

SE DESEA COLOCAR un joven español, para criado de mano, bodega o cualquier otro establecimiento. Tiene referencias. Telf. F-2654. O-1

SE DESEA COLOCAR una joven española de criada de manos, lleva tiempo en el país; sabe cumplir con su obligación; tiene referencias. Telf. F-6236. O1

JOVEN JAPONES, DESEA colocarse de criado de mano, sabe bien servir la rusa. Tiene buenas referencias y habla inglés. Llamen: Antonio Nagase. Telf. A-9814. O-1

SE DESEA COLOCAR un buen criado de manos, práctico en el trabajo, sin pretensiones, con buenas referencias, con 35 años de edad se llama Fernando Villar. Teléfono: M-6676 O1

O-2 Cocineras y Cocineros

COCINERA-REPOSTERA, de color, mediana edad, desea colocarse, cocina americana y francesa; tiene referencias. En la misma, una joven para quehaceres una casa; tiene referencias. Telf. M-4655. O-2

DESEA COLOCARSE cocinero asiático, joven, maestro en toda clase cocina y repostería, sin pretensiones; habla bien español y tiene referencia de buenas casas. Telf. A-4792. O-2

DESEA COLOCARSE señora española, para cocinar y limpiar a corta familia; tiene referencias. Informes: M-3765. O-2

SE DESEA COLOCAR una joven española, de 20 años, para todos los quehaceres, menos cocinar; tiene buenas referencias. Informes: Telf. M-9427. O-2

DESEA COLOCARSE una cocinera española, para cocinar o por horas. Telf. I-3376. O-2

DESEA COLOCARSE una cocinera española, repostera y otra para cocinar y limpiar, para corta familia, es joven. Informes: M-4662. O-2

COCINERA-REPOSTERA, española, (40), delgada, buena presencia, desea trabajar; 12 años con la Sra. Soledad Inez de Parrando y la Vda. de Pedro. Sofía. A-3070. O-2

DESEA COLOCARSE un joven chino, cocinero y repostero; cocina bien criolla y española y con buenas referencias; hay otro, para criado de mano, Campanario 56. Telf. M-4649. O-2

COCINERA ESPAÑOLA, se ofrece con buenas referencias, sabe hacer plaza y duerme en la colocación, si es necesario. Para informes: Telf. A-3958. O-2

UNA ESPAÑOLA SE COLOCA para cocinar y limpiar; tiene referencias y duerme en la colocación. M-5626. O-2

COCINERA ESPAÑOLA, buena repostera, que cocina a la francesa y criolla, desea colocarse. No duerme en la casa. Telf. F-5593. O-2

COCINERO SE OFRECE para casa particular, con referencias de las casas que ha trabajado. Telf. M-4494 Voy a Repartos, cocino en general y hago dulces. O-2

BUENA COCINERA americana, repostera excelente, sabe cocinar criolla y española, desea colocarse en casa cubana o americana; tiene referencias. Telf. U-1289 O-2

Señor anunciante

usted sabe nuestra historia pura y diáfana a través del tiempo.

Somos centenarios

y no solamente somos viejos por el tiempo, sino por nuestra seriedad.

Siempre en vanguardia

llegamos a los hogares de nuestros miles de suscriptores, llevando con dignidad y oportunidad la firma de su negocio.

El anuncio en el

DIARIO DE LA MARINA

LLEVA UN SELLO DE DISTINCION IMBORRABLE

COMO EL DEPENDIENTE PREFERIDO POR SUS BUENOS CLIENTES

SE OFRECEN

O-2 Cocineras y Cocineros

UNA INGLESA, BUENA cocinera, se ofrece para casa particular; tiene buenas referencias y cocina criolla y americana. Telf. F-6062. 19 número 490, entre 12 y 14. O-2

SE DESEA COLOCAR una joven española para cocinar y limpiar, sabe trabajar, tiene rrcomendaciones de las casas que ha trabajado. Informes: Tel. M-2563. O2

COCINERA ESPAÑOLA desea colocarse para todo, siendo corta familia. Referencias tiene. Teléfono A-1054. O2

PARA COCINAR y limpiar o manejadora, joven española de buena presencia con buenas referencias. FO-2195. O2

SEÑORA sejpañola, para cocinar y limpiar si es corta familia. Cocina a la criolla y española. Buenas referencias, duerme en la colocación. A-6313. O2

SE OFRECE BUENA cocinera repostera española, sabe hacer toda clase de dulces finos y variar las comidas; tiene buenas referencias. Telf. A-3343. O2

SE OFRECE JOVEN española para cocinar y limpiar corta familia, sabe cocinar muy bien, es muy limpia y trabajadora; tiene buenas referencias. Telf. A-3806. O2

BUENA COCINERA DE mediana edad, puede ayudar otros quehaceres. Tiene referencias. Informan: U-8239. O2

COCINERA ESPAÑOLA desea colocarse, no le importa ayudar a demás quehaceres. Sabe trabajar y tiene buenas referencias. Telf. I-6610. O2

SE OFRECE MUY buena cocinera de color repostera, solo cocinar, otra sabe cocinar muy bien, ayudar en limpieza, o lavar, siendo corta familia, criada o manejadora, tienen muy buenas referencias. Telf M-7122. O2

COCINERO JOVEN ESPAÑOL

Desea colocarse en casa particular. Tiene buenas referencias. Cocina a la francesa, española y criolla. Toda clase pastelería y repostería. Teléfono A-0850. O2

SE DESEAN COLOCAR dos señoras españolas de mediana edad para cocinar y limpiar, una duerme fuera. Informes: U-1265. O2

DESEA COLOCARSE una cocinera, no le importa hacer alguna limpieza. Telf. I-6750. O-2

BUEN COCINERO, JOVEN español, repostería y pastelería fina. Buena sazón. Sabe inglés. Buenas referencias de familias distinguidas. San José 7, café. M-5563. O-2

SE OFRECE BUEN COCINERO español, cocina criolla, española y francesa, repostería y pastelería. Agradable sazón, limpio en su trabajo; es hombre solo y sale al campo. Tiene referencias. Telf. M-4162. O-2

SE DESEA COLOCAR una señora de mediana edad para cocinar, no tiene inconveniente en ayudar a la limpieza siendo corta familia, sabe hacer de todo, sabe hacer plaza si se desea. Telf: A-1077. O-2

O-3 Manejadoras

SE OFRECEN DOS manejadoras, una alemana habla inglés, español, otra francesa habla español. las dos tienen inmejorables referencias. Telf. A-3348. O3

JOVEN BLANCA para manejadora o criada de manos, cumplidora y formal, con referencias. Informes: U-7062 O3

JOVEN INGLESA: Para manejadora o criada de mano, es formal y cumplidora. Telf. X-2258, Julia. O-3

O-5 Jardineros

SE DESEA COLOCAR un joven japonés de jardinero o sereno, para casa particular o finca; tiene buenas recomendaciones. Informes: U-8153. O-5

O-6 Choferes

JOVEN CUBANO solicita plaza chauffeur, particular o comercial. Tiene instrucción para secretario del caballero. Magníficas referencias. Informa: F-3061, Srta. Manso. O6

SE DESEA COLOCAR un chofer joven, mucha práctica; tiene referencias, pocas pretencios. Telf. U-6987. Alvarez. O-6

DESEA COLOCARSE chauffeurs español experto toda clase de máquinas y mecánica; sin pretensiones, y con esmeradas referencias de casas conocidas. Telf: A-4792. O-6

O-7 Costureras, Modistas y Sombrereras

MUCHACHA ESPAÑOLA, (24), aspecto agradable, costurera fina; también limpia algo. Trabajó: Sra. Aurelia Conde de Espinosa y talleres «El Encanto», 3 meses. Es buena. A-3070, Sofía. O-7

MODISTA CORTA y cose por figurín toda ropa señora y niños, desea colocarse casa particular, fija o por días. Telf: F-2204. O-7

O-8 Lavanderas y Lavanderos

DESEA COLOCARSE un asiático lavandero y planchador, en casa particular. Telf. U-7902 U-6623. O-8

SE OFRECEN

O-10 Oficinistas

SE OFRECE PARA TENEDOR de Libros o empleado de oficinas, con experiencia en Ferrocarriles e Ingenios. Pueden dirigirse: A. García, Nuevo Hotel Luz, Amargura 47. O-10

O-12 Ofertas-Varias

CARPINTERO: SE OFRECE para toda clase de trabajos de su giro, fino y corriente. Telf. A-1526. O-12

SE COMPRAN

C-3 Fincas Rústicas

COMPRO FINCA, PUEBLO próximo Capital, de media a una caballería. Buena tierra para siembra, prefiriendo con frente Carretera. Contestar detalles. Precio, etc.: M. Concestre. Apartado 1364. C-3

C-5 Muebles y Prendas

COMPRAMOS MUEBLES

De todas clases, mamparas, lámparas, divisiones, máquinas de Singer y todos los objetos de valor. «La Moderna», Salud 3. Telf. A-6620. C-5

A-4559: COMPRO BAULES, objetos Arte, muebles, antigüedades, libros, oro, porcelana, enseres fonda, máquinas coser, escribir, archivos, ropa, pianos. Pago bien. Negocio rápido. A-4559. C-5

C-12 Objetos-Varios

U-2530 COMPRO Objetos arte, adornos plata, bronce; porcelana, antigüedades, platos antiguos, soperas, etc. oro viejo, libros, muebles, pianos, baúles, maletas. Compro todo. Pago más que nadie. U-2530. C-12

SE VENDEN

V-1 Casas

HORROROSA GANGA, EN $6,500

Se vende la casa Benjumeda 48, entre Marqués González y Oquendo, de altos y bajos, compuesta en cada planta de sala, columnas de escayola, saleta corrida, 3 cuartos, baño intercalado, calentador, cocina de gas, patio, etc. Construcción primera de primera; armazón de hormigón armado; techos monolíticos; carpintería de cedro, de dos pulgadas, con jambas por ambas caras. Tiene 7 años de construída y puede verse el buen estado de conservación en que se encuentra. Esta casa puede considerarse que dá renta líquida, pues dada su construcción, no dá averías. Costó construirla en el año 1925, $13,500.00. El precio, como puede verse, es de situación. Informa: Claudio de los Reyes, O-Reilly 11, Departamento 310. Telf. A-2888 De 10 a 11 a. m.; y de 2½ a 3½ p. m. V-1

EN CALZADA DE JESUS del Monte, (Víbora), vendo, sin intervención de corredores, cómoda casa, sala, comedor, cinco cuartos, baño intercalado. Informes, su dueño, en Aguila 56, altos. V-1

VEDADO

Frente al parque de la calle I, se vende una hermosa casa por la mitad de su costo. Calle I No. 199 esquina a 21. Está constru da con los mejores materiales, techos monolíticos y todos sus pisos son de mármol. Tiene una sola planta compuesta de: jardín a sus frentes, hermoso portal, hall central de 3 metros, sala, comedor, cinco cuartos, dos baños todo de mármol, al fondo: cocina, lavandería tres cuartos de criados, garage, servicio, etc. Informan: su dueña, en la misma casa. V1

AVENIDA ACOSTA y Luz Caballero, 3 casas, fabricación primera, baños modernos: 2 tienen sala, 4 cuartos, comedor fondo y traspatio; otra, sala, 2 cuartos. $5,7000.00. Ganga: Luyanó, 6,200 metros terreno para industria. Se da regalado por el precio. Informes: Monte 13, Fernández. V-1

CASA RENACIMIENTO ESPAÑOL GANGA

Calle Doce entre Primera y Segunda de Ampliación de Allmendares, acera brisa; con escalinata de entrada, porch para baajda de automóviles, jardín, portal, hall central, sala, comedor, tres habitaciones baño intercalado de lujo, pantry cocina, cuarto y servicios para criados: en cuerpo aparte garage, cuarto y servicios para chauffeur, lavadero cubierto, jardín. patio y pasillos laterales. Precio: $6.500. Se dan facilidades de pago. Ingeniero Cristóbal Díaz. O-Reilly 40, teléfono M-7058. V1

$1,500.00 MODERNA CASA mampostería, toda decorada, portal, sala, 2 habitaciones, baño intercalado, comedor al fondo, cocina, patio, traspatio. Está vacía. Acabada de pintar. Verse a cualquier hora, Juan Alonso 12, casi esquina Concha, Luyanó. Alberto Cuervo, Obispo 59, altos. M-1587. V-1

SE VENDE MUY BARATA casa en construcción, situada Alcalde O-Farril entre Luis Estevez y Estrada Palma. Son mil metros terreno y 500 fabricación. Oficios 82, M-2781. V1

CASA EN $5,000 que costó $16,000. Lagunas 23 casi esquina Manrique dos y media plantas, para verla llame M-9618, Manrique 127. Javier Fanego dueño. V1

COMPRO CASA

En La Habana, por finca de 2 a 4 caballerías, en buen estado y tenga agua, próxima a La Habana. Trato directo. Café «Delicias de Puerta Tierra», Monserrate y Dragones. Sr. Nimo. V-1

SE VENDEN

V-1 Casas

VENDO: RODRIGUEZ entre San Indalecio y San Benigno, casa moderna, portal, sala, 3 habitaciones, 9 x 47 varas fondo, $3,000.00. Propia para carbonería, tren de carretones, Alberto Cuervo, Obispo 59, altos. M-1537 V-1

SE VENDE hermosa casa dos plantas y garage, Baños 192, Vedado. A-9670. Solar completo. V-1

EN LA CALLE HABANA entre Chacón y Cuarteles se vende casa de mampostería antigua, con un terreno de 7 m. 95 cm. de frente por 28 m. 50 cm. de fondo. Se vende por la tercera de su valor. Informes teléfono: F-1217. V-1

REPARTO LAWTON se vende la casa Buenaventura 39, entre Milagros y Santa Catalina, portal, sala, 3 cuartos, comedor y servicios, patio con frutales, muy barata y puede dejarse parte en hipoteca al seis por ciento. Informan Muralla 78 V-1

V-2 Solares

VENDO EN AVENIDA de Los Presidentes, solar de esquina, de inmejorable situación. Buena medida. Facilidad de pago. L. Gil, Habana 66.

SE VENDE UN solar de esquina con 417 metros de superficie está situado en el corazón de la ciudad. Informan: señor González. Zanja No. 143. V2

V-3 Fincas Rústicas

SE VENDEN 12,000 metros terreno, Country Club Park con casa, arboleda. Ideal finca recreo un paso Habana. Es verdadera ganga. Informes: Oficios 82, M-2781. V3

V-4 Establecimientos

VENDO BODEGA A TASACION, muy poco de contado. Sus pagos al día. Informes: Francisco Cid, 10 de Octubre y Omoa. V-4

¡OPORTUNIDAD! Cedo en arriendo explotación. Restorán completa marcha, buen sitio atracción turismo, antigua clientela. Me reservo barra mismo. local. Ferran. Monserrate 67 bajos. Parquecito Bacardí, de 9 a 11 y 2 a 4. V4

VENDO ESTABLECIMIENTO ropa hecha, con o sin ella. Precio de situación. Informes, de 2 a 4 p. m., Belascoaín núm. 44. V-4

SE VENDE FABRICA de calzado, con máquinas marca «Landi», que fabrica toda clase de calzado y sandalias. Precio regalado. Informes: Belascoaín 105 y medio, esquina Jesús Peregrino. V-4

URGE VENTA gran café cantina, en lo más céntrico de la Habana, urge venderlo antes del 1o. Véame y hará el negocio de su vida. Quintana. Chacón 23 V-4

V-5 Muebles y Prendas

URGENTEMENTE VENDO juego cuarto moderno, flamante, barniz dos tonos, $28.00; sala, finísimo, $14.00. Verse todas horas, San Joaquín 68, bajos, una cuadra Monte. V-5

VENDO ELEGANTISIMO juego cuarto, escaparate, chiffonier, $22.00; otro, tres cuerpos, con chiffonier, $45.00; recibidor, Renacimiento, caoba, $30.00; comedor, Adams, $35.00. A-5704, Jesús del Monte 27, altos, Esquina Tejas. V-5

MUEBLES: ASOMBROSA venta, procedente de remates, Objetos de Arte, antiguos, modernos. Precios ínfimos. No compre, sin ver esta nueva casa. «La Lealtad». Infanta y Lealtad. U-4800. V-5

ELEGANTE MODERNO juego cuarto $25. Sala elegante $12. Nevera Iso blanco nuevecita, $10. Ortofónica Victor, lujoso gabinete, muchos discos $10. Cama niño $3. Rayo 66, bajos. Estrella. V5

MUEBLES: JUEGOS CUARTO, $35.00; sala, $16.00; comedor, Arte Moderno, $40.00; Estilo Renacimiento, $8.00; cuarto, con escaparate, tres cuerpos, $85.00; neveras, $8.00; juego niño, $15.00; camas, $4.00; pianolas, $40.00. Infanta número 88 y Carlos III, Cao y Pita. V-5

MUY BARATO

Se vende espléndido juego comedor; 3 juegos cuartos; precioso juego mimbre; magnífica nevera; valiosos cuadros; bonitas lámparas y otras menudencias. Telf. F-5880. V-5

MAQUINAS DE COSER

Singer, ovillo central, a plazos y contado, tenemos de uso en parte de fondo. Cambiamos, vendemos, repuestos de zapatero 18-2, 29.4 Angeles 36 A-8861 Dobladillo de ojo y Festón. V-5

MUEBLES de calidad, elegantes y económicos. Los fabricamos rápidamente, cuyas láminas o proyectos enseñaremos aquí o a domicilio, y liquidamos a como quiera, todas las existencias, al contado y a plazos cómodos. Tenemos comprador para sus muebles en cambio por los nuestros y le alquilamos los que necesite con optción a comprarlos, rebajándole la mitad de lo que haya pagado.. La Casa Ruisánchez (que anuncia la verdad) Angeles 13 esquina a Estrella (del 25 al 31). Telf A-2024. V-5

NO NECESITA DINERO en fondo para adquirir magníficos muebles en «La Predilecta», de San Rafael 171, entre Oquendo y Marqués González. Teléfono U-1729. Juegos cuarto $1.00; sala $10.00; camas $3.00. Grandes facilidades pago: compramos, cambiamos, alquilamos V-5

MUEBLES A PLAZOS

NO PIERDA ESTA OPORTUNIDAD

«LA EMINENCIA» Neptuno 188. Somos fabricantes y esto nos permite brindarle los mejores muebles al más bajo precio con facilidades de pago que nadie puede igualar; tenemos un gran surtido en muebles de alta novedad que vendemos a precios verdadera situación y con todas las comodidades. Visítenos y quedará convencido de nuestro asombroso PLAN DE VENTA A PLAZOS. Nuestro lema: Vender buenos muebles por poco dinero **GRAN MUEBLERIA LA EMINENCIA** Neptuno 188. V-5

«UNA CASA COMPLETA» de muebles y lámparas, $10.00 mensuales; un juego cuarto: juego comedor, juego sala, nevera, 3 lámparas, 2 sillones, portal, 1 cama niño, 1 fiambrera. Todo $10.00 mensuales, libre conducción. Ventas a plazos, a toda la Isla. «La Comercial» Neptuno 159. V-5

UNA CASA COMPLETA, $15.00 mensuales, juego sala, comedor, cuarto nevera, 3 lámparas, mesa-teléfono, 2 sillones-portal, 1 cama hierro, 1 fiambrera, 1 sombrera y 1 mesa-escritorio. Todo $15.00 mensuales, libre conducción. Ventas a plazos a toda la Isla «La Especial» Neptuno 159. V-5

NUEBLES A PLAZOS

¡MAS VENTAJA, NADIE!

Neptuno 187 entre Belascoaín y Gervasio. Ofrecemos el mejor surtido en juegos de cuartos, los estilos más elegantes y mejor precio que pueda pretender. Juegos de salas y recibidor, desde $10.00; comedor a como pueda usted pagar Visítenos y entérese de las atractivas facilidades que estamos ofreciendo. Fabricamos muebles, los cambiamos y alquilamos. **Cao y Varela** Neptuno 187. V-5

SE VENDEN

V-6 Maquinarias

MOLINO DE VIENTO

Se vende barato, con su torre galvanizada, muy reforzada. Soporta tanque agua 3,000 galones. También se vende un tinajón grande, antiguo. Telf. F-1113. V-6

V-7 Automóviles y Accesorios

VENDO MUY BARATA cuña Ford, modelo 27. Buen estado. Goicuría 37, entre E. Palma y Luis Estévez, Víbora. Telf. I-4891. V-7

A LOS CHAUFFEURS del turismo. Tenemos varios carros Lincoln y Packard abiertos de 7 pasajeros que vendemos baratos por necesitar el local. Agencia Graham-Paige San Lázaro 99-B. V7

CHEVROLET 1930, sedán, de 4 puertas con 4 gomas nuevas y chapa particular en $275. Carballo, A-2356. V7

VENDO FORD DE dos puertas con chapa para todo el año en $250. Fernández, A-2356. V7

Venta de Camiones

De volteo y en chassis, de 1½ a 5 tons. Repuesto en general. Taller de Clemente Huertos. Concha y Villanueva. Telf. X-2694. Luyanó.

SE VENDE UN CARRO «Packard», 5 pasajeros, tipo Sport, del 29, en buen estado. Puede verse, en la Legación del Brasil, Calle 15 entre 2 y Paseo, Vedado. V-7

GANGA. Vendo un camión, completamente nuevo marca Reo, de 2½ toneladas, propio para pequeños transportes, grandes facilidades de pago. Puede verse Empedrado 8, garage. V-7

VENDO FORD Cerrado 4 puertas, seis cristales. Flamante de pintura, garantizado el motor. Buen precio. Informan U-6630. V-7

GRAN TALLER DE CHAPISTERIA

Reparación en general de radiadores, pintura «Duco», soldadura autógena, de Enrique Padilla, Infanta 5, entre Jovellar y San Lázaro Telf U-7267 Esta casa pinta con «Duco» todas las reparaciones de los trabajos de chapistería con precios muy reducidos y con toda garantía, en las reparaciones generales. Mi interés es que sea usted cliente para siempre. V7

V-8 Instrumentos de Música

VENDO MAGNIFICO RADIO, gran alcance, claridad, gabinete, caoba, $25.00; radio «Philips», $9.00; ortofónica, último modelo, albunes, gabinete Renacimiento, $17.00. Costó: $300.00. A-5704, Jesús del Monte 27, altos, Esquina Tejas. V-8

GRGAN PIANO de marca reconocida está nuevo. Véalo y haga proposiciones Estrella 69, piso 2o. Urge venderlo Sr. Carballo Vide V-8

REGIO PIANO de grandes dimensiones acústicas, mueble de estilo primoroso, propio para persona de un gusto exquisito Se da baratísimo. Dragones frente Teatro Martí V-8

V-9 Utiles de Oficinas

Muebles de Oficinas

Compras. Ventas. Cambios. Archivos, cajas seguridad, armarios, máquinas escribir, sumar, calcular, tarjeteros, Kardex adresógrafos, mimiógrafos, bufetes sillas, libreros, ventiladores. Cuanto necesite una oficina, Compostela 53, A-7744. V9

Muebles OFICINAS

Empeño. Compro y vendo máquinas escribir, mimeógrafos, archivos, cajas, burós, libreros y muebles en general. Llamen: A-8054, Losada. V-9

ARCHIVOS: VENDO. Compro máquinas escribir, sumar mimeógrafos, burós, cajas, archivos, tarjeteros Kardex, libreros, satélites, pupitres, sillas giratorias, ventiladores. Progreso 3, entre Villegas y Aguacate M-8638. V-9

V-10 Cajas Registradoras

REGISTRADORAS National desde $5.00 mensuales; cambio. Por limpiarlas, engrasarlas, reajustarlas, desde $3.00; Niquelarlas desde $10.00; Esmaltarlas caoba desde $15.00. Reparaciones precio situación. Traiganlas Campanario 89. V-10

V-11 De Animales

ZORRO CANADA; hermoso, rubio, $30 U-1174. V11

V-12 Objetos-Varios

ARMATOSTE, VIDRIERA, mostrador mármol propio bodega, por lo que den. Urge venta Neptuno y Amarburo, barbería. Dueño: Habana 87 esquina Lamparilla. V12

EN EL CEMENTERIO de Colón, cedo bóvedas y panteones listos para enterrar. Precios situación, facilidades Se corren los trámites para exhumaciones, Cedo osarios desde $40.00. Informes: A. P. Delgado, Calle 8 número 213 esquina a 23. Vedado. F-3661 V-12

PARA EL HOGAR

PH-2. Reparación de Muebles

NEVERAS no se deshagan de ella muy poco dinero se las dejamos nueva, tenemos planta para esmaltar, niquelar. La Casa de las Neveras Angeles 21 M-1931. PH-2

PH-6 Interés para el Hogar

CARBON VEGETAL, de Yana y Júcaro, al módico precio de $1.30, saco grande de azúcar, calidad, servicio y economía. Haga su pedido. M-3430. P.H.-6

PARA LAS DAMAS

PD-6 Interés para las Damas

MODISTA TITULAR: SISTEMA «Parilla», hace por figurín toda clase costura, moldes y confecciones. Precios situación. También tengo Academia de lo mismo, día y noche, por módico precio. Prado 99, bajos, frente Capitolio. Telf. M-9052. PD-6

DEPARTAMENTO DE MEDIAS

Bien surtido y que ofrece toda clase de garantías, es el del «BAZAR INGLES» de Galiano. Antes de efectuar sus compras, Visítenos usted Medias siempre al día. Chiffón, muy finas. $1.25. «BAZAR INGLES» Galiano y San Miguel

FAJAS Nuevos modos De 12 y 14 pulgadas, con cierre al lado, en brocados ligeros, para jovencitas y figuras medianas, desde $1.50 hasta $4.50. «Bazar Inglés» Galiano y San Miguel.

SOMBRERERA: HAGO cualquier modelo. Nuevo: $1.00 Reformo: $0.50. Tiño. Limpio. No bote su «Montijo», sin verme. Voy a domicilio, Celestina, San Rafael 63 bajos. PD6

PARA LAS DAMAS

PD-6. De Interés para las Damas

SEÑORA: NO REGALE la ropa de su esposo e hijos. La sastrería Fonseca, le arregla por poco dinero. Voy a domicilio, San Rafael 143-A. Telf. U-7444. PD-6

MADAME KUZMA, ex modista de las principales casas de París y Viena. CREADORA en sombreros finos, transforma toda clase sombreros, modelados en su cabeza, desde $1.00. Trayendo cascos nuevos, cobra por trabajo $1.00. San Rafael y San Nicolás (altos) P-D-6

LABORATORIOS «CRAVERO». Italia «Est» contra los vómitos, especialmente incoercibles del embarazo. «Antiasmático», fuerte cardiotónico. Una sola dosis suprime la asfixia. Pida folletos: Droguería Danhauser. M-3202. PD-6

GIROS Y LETRAS

CAJAS RESERVADAS

Las tenemos en nuestras bóvedas, construídas con todos los adelantos modernos y las alquilamos para guardar valores de los interesados. En esta oficina daremos todos los detalles que se deseen.

N. GELATS Y COMPAÑIA
106 Aguiar 108 esq. a Amargura. G. y L.

DINERO E HIPOTECAS

Se Toma

TOMO $7000.00 al 9% sobre regia propiedad de dos plantas independiente en lo mejor de Santos Suárez. Valorada en $25.000.00. Trato directo. Teléfono I-5970. Z

BANCO ASTURIANO. Compro libretas, bonos y acciones, Bonos Mercado Unico; Bonos y Obligaciones del Gobierno; Bonos y Acciones de todas las Compañías. Aguiar 112 -A. Manuel Piñol. Zst.

Z-S-O. Se Ofrece

DINERO en Hipotecas

En todas cantidades, al tipo más bajo en plaza.

Con la mayor reserva y prontitud.

MIGUEL F. MARQUEZ

Empedrado núm. 16, altos. esq. a Cuba.

PRESTAMOS a empleados y propietarios, desde $50 a $300. Con pagaré y dos fiadores, a devolver durante un año. Compañía de Préstamos, Amargura 56. A-6538. Zso.

DINERO EN HIPOTECA doy en todas cantidades, al tipo más bajo en plaza, operaciones en el día. J. P. Quintana, Chacón 23, Habana. Zso.

DINERO

Doy grandes y pequeñas cantidades en hipoteca desde el 6 por ciento en adelante, para La Habana y sus Repartos. También tengo para los Repartos. Operación rápida y absoluta reserva.

JULIO C. GRANDA
Obrapía 33, Telfs. M-5921, F-5759. ZSO

DOY DINERO EN pagaré con la firma de un propietario de casas operación en el día, también hipotecas 7%, operación 24 horas, hago operaciones, sobre con dominio, usufructo, nuda propiedad, bóvedas, panteones. Alberto Cuevo, Obispo 59, altos M-1537 ZSO

DINERO

No pierda tiempo. Cuando necesite tomar dinero en hipoteca o pagaré, vea a Fernández Alvarez, San Ignacio 50. Telf. A-4432, 2 a 5. Operaciones rápidas y absoluta reserva.

PRESTAMOS E HIPOTECAS

A empleados particulares o propietarios con pagaré simple y dos fiadores, resolvemos rápidamente, mínimum $25.00. Hipotecas, sobre casas o fincas, trato directo. Compañía Comercial La Mercantil, S. A. Consulado 45. A-9173. ZSO

ENSEÑANZAS

E-1 Academias

CENTRAL ALEMANY. Corte. Enseñanza rápida acreditada, estudios francés. ¡Pruebe! Le encantará, explo título, vendo Métodos; confeccionamos trajes y desde 60 cts. cortamos y entallamos trajes, abrigos, patrones. Aguila 121 altos, entre S. Rafael y S. José. E1

Por Correspondencia

Ortografía, Gramática, Mecanografía, Aritmética, Taquigrafía, Contabilidad, Correspondencia Comercial. Cientos de alumnos satisfechos. Solicite HOY MISMO amplios informes gratuitos. Gran Academia «Mercurio». Dragones 42. Habana. E1

E-5 Profesores

INGLES

Enseñado por profesora americana. Sorprendentes resultados, en pocas semanas. El discípulo leerá, escribirá y hablará el inglés, en breve tiempo. Lecciones a domicilio, también. Miss Kapan, «Gran Hotel», Teniente Rey y Zulueta. M-9896. E-5

BAILE: Prof. Chileno R. CAÑAS Danzón, son, fox, blue, tango. Aprendizaje rápido. Doy práctica con la enseñanza. Baile de teatros. Seriedad. Competencia. Clases a todas horas, Empedrado 60. E-5

PROFESORA AMERICANA, de mucha experiencia en las Escuelas Públicas de los Estados Unidos, tiene algunas horas disponibles. Miss H., O-Reilly 102. E-5

PROFESORA DE CORTE y Costura Clases de Corte y Costura por profesora graduada a módicos precios. Aprenda haciéndose sus vestidos. Sra. de Sánchez F-2204. E-5

ENGLISH Individual and class instruction in all branches of English. Translations. Miss Benet. M-2803. E-5

INGLES, TAQUIGRAFIA, (inglesa y española) Teneduría de Libros, Cálculos, Mercantiles, Matemáticas, Caligrafía, Mecanografía, Ortografía, Dibujo Lineal y Mecánico. Clases a domicilio, por el Profesor. F. Heitzman, Monte 103, altos, M-9247. E-5

PROFESOR AMERICANO, abogado de Boston, graduado de la Universidad de Yale, da clases particulares de inglés. Método moderno, rápido y eficaz. Precios muy razonables. Teléfono: M-8979. E-5

PROFESORAS TITULARES ofrecen servicios a domicilio, Colegio 1a. y 2a. Enseñanza. Taquigrafía Pitman, Mecanografía. Inglés, labores, piano, pintura F-3493. En la misma una oficinista competente. E-5

DE INTERES GENERAL

POR GRATITUD: MIENTRAS pueda anunciaré, para los que padezcan del Estómago, Hígado, Vesícula o Intestinos, les diré gratis y desinteresadamente el nombre del maravilloso patente que me curó en poco tiempo, después de haber estado sufriendo atrozmente ocho años. Escriba a Joyería «Marzo», Apartado 1211, Habana. Nada cobro, absolutamente. Nada admito. Cumplo un deber de gratitud y nada más. I-G.

PERDIDA DE UNA perra en el Rpto. Kohly, entiende por Mascota. A la persona que la encuentre se recompensa. Llame al teléfono: F-1439. IG

M.E.C.D. 2016

Noviembre 29 de 1932 **DIARIO DE LA MARINA** Ejemplar, 5 Centavos

Garner propone un referendum para derogar la enmienda prohibicionista

A TRAVES DE LA VIDA

(Por Héctor de SAAVEDRA)

APRECIACIONES

Débía titular este articulejo «La odisea del aguacate», pero no quiero que si llega a manos del Honorable Henry F. Fletcher, senador por la Florida, se imagine este dignísimo caballero que «odisea» es una nueva forma que pretendo darle a la riquísima fruta, que para el pueblo americano es una pera de cocodrilo (alligator pear) y si hay alguien que no lo entiende así él sacará una ley que lo imponga como precepto nacional.

Para los franceses el aguacate es abogado (avocat) y no se qué tiene que ver ese fruto con el jurisperito. No sé, tampoco, por qué le llamamos los cubanos «aguacate». Los ingleses suelen nombrarlo «watercate» pero ello es una traducción liberal que no tiene «sprit». Los alemanes en cuanto lo prueban no pueden vivir sin él.

Tal vez su nombre (el que le damos nosotros y el de «ahuacatan» que dicen los guatemaltecos y los mexicanos) se debe a la condición de «aguachento» cuando está muy maduro. Los diccionarios, y ni aun el de voces cubanas, dicen una palabra de su etimología. Yo tengo muchos diccionarios y he notado que cuando busco una palabra no vulgar no está en ellos; así es que me atengo al de la Academia Española, que es para nosotros los indianos algo así como era el Ministro de Ultramar.

Para mí el aguacate no es una verdura, a pesar de su color, ni una legumbre, porque no se cría en vainas. No puede considerársele entre las hortalizas y no hay más remedio que estimarlo como fruta.

El respetable diccionario de la Academia Española, lo conoce íntimamente porque informa que pertenece a la muy distinguida familia de las lauraceas y «su fruto—palabras textuales—parecido a una pera grande, **es muy sabroso**». Estoy conforme con los dignísimos señores académicos y entiendo que no se han puesto en ridículo como estima que lo hace el que llama fruta al «fruto de este árbol, cuya descripción omito por no ofender a los criollos suponiéndoles que ignoran lo que es un aguacate.

No estoy conforme con el estimable senador de la Florida en que los cultivados en la región que le ha conferido sus poderes, son mejores que los de Cuba, porque los de allí están cultivados y les han enseñado a curar la diabetis (!) Es muy cierto que los nuestros son «salvajes» porque el campesino del país no tiene instrucción ni sabe de nada, comenzando por agricultura. Coge la fruta, a veces sin esperar a que esté en sazón, porque le urge echarse algunos pesos en el bolsillo, pero jamás se le ocurre hacer algo por el árbol (sea mango, anón, chirimoya o fruta bomba) que le da generosamente su fruto.

Si el estimable senador Mr. Fletcher probara los aguacates de «Bagatelle» vería qué buenos, panudos y desarrollados son, tan solo con un pequeño cutlivo de selección y de poda y algo de riego cuando la tierra está sedienta. Así me lo enseñó a hacer Arístides Agüero, ministro plenipotenciario en Alemania y camagüeyano talentoso y honrado.

Al parecer son discusiones bizantinas el nombre con que ha de clasificarse porque pudieran los empleados del Fisco vacilar, para el aforo entre la pera y el cocodrilo, que forman la palabra y que pagan según creo por diferentes partidas. Pero Mr. Fletcher quiere tener contentos a sus electores de la Florida y no tiene escrúpulo en falsear la verdad y hasta en decir que aquella tierra arenosa y llena de pinos es un jardín de flores. Se necesita un criterio superior y sano que, como aquella autoridad de Lisboa—según cuenta Eca de Queiroz—perpleja ante la apreciación de una momia de Egipto (cuyo artículo no constaba en el arancel) la aforó por la columna dedicada al pescado salado.

El aguacate y todos los frutos deben entrar, en todas partes, libres de trabas, porque es el regalo más exquisito que la Naturaleza hace al hombre, pobre o rico.

Y conste que los aguacates y cuanto produce la mísera tierra de «Bagatelle» no se venden sino que se regalan a los amigos y a muchos pobres que me circundan y que desde hace treinta y dos años son también mis amigos.

FRANKLYN D. ROOSEVELT TUVO MAYORIA DE 185, 858 VOTOS EN KENTUCKY

FRANKFORT, Ky., noviembre 28 (US.)—Franklin D. Roosevelt, sacó una mayoría abrumadora de 185.956 votos en el estado de Kentucky.

La Junta Electoral del estado aceptó esta noche el resultado completo de los escrutinios, compilados por el Secretario de Estado, que demuestran que Roosevelt recibió 580.874 votos, mientras que el presidente Hoover sólo recibió 394.574.

Afirman que Mooney fué condenado injustamente

PIDEN REVISION EN EL PROCESO DE LAS BOMBAS

«Mooney era capaz del crimen, luego lo realizó», según dice el informe de un Magistrado

NEW YORK, noviembre 28. (US). Se ha pedido al gobernador James Rolph, de California, por quince preeminentes americanos, que vuelva a abrirse la causa llamada de las bombas.

En una carta dirigida al ejecutivo californiano, dada hoy a la publicidad en ésta, se dice que los hechos no han sido tratados en toda su extensión en el informe asesor del ex magistrado del Tribunal Supremo de California, Matt I. Sullivan. Ese informe ha motivado el hecho de que se venga pidiendo el perdón para Tom Mooney, condenado en la causa, a lo que se negó el gobernador.

También se ha publicado hoy una carta abierta dirigida al magistrado Sullivan, firmada por el mismo grupo de personalidades. Estas critican su informe, calificando de «inexacto», injusto y lleno de prejuicios. Una copia de la carta a Sullivan ha sido trasmitida al gobernador Rolph.

Los firmantes de las dos comunicaciones, que están realizando una campaña a favor de Moonel, a quien consideran inocente del delito por el cual se le condenó a cadena perpetua y lleva varios años de prisión, son: John Dewey, Fremont Norman, Rabbi S. Wise, Oswald Garrison Villard, Fannie Hurst, Henry T. Hunt, Aaron Sapiro, Ernest Jerome Hopkins, Lemuel Parton, doctor Harry Elmer Barnes y cuatro miembros de la Junta Nacional de la Unión de Libertades Civiles, que son: doctor Harry F. Ward, Rev. John Haynes Holmes, Roger N. Baldwin y Arthur Garfield Hays

Se dice al gobernador Rolph que el informe Sullivan «no recoge los materiales que debieran tenerse en cuenta desde el punto de vista jurídico» y que en cambio «es una diatriba contra los puntos de vista radicales de Mooner y sus actividades como jefe obrero».

Una copia del informe de la Comisión Wicjersham sobre la causa contra Mooner, en el cual se llega a la conclusión de que Mooney y Billings no fueron juzgados libremente, también se ha enviado por los firmantes al gobernador de California.

El grupo de firmantes asegura que Sullivan ha ignorado el perjuirio de Frank Oxman contra Moonet y el confesado perjurio del testigo John MacDonald, y asegura que otros dos testigos más, Millie Edeau y Sadie Edeau, también juraron en falso.

Acerca de las fotografías que muestran a Mooney en el tejado del edificio en que vivía durante la manifestación en que ocurrió la explosión de la bomba, declara el grupo en su carta a Sullivan lo siguiente:

«El tiempo en que se tomaron las fotografías, aparece en un gran reloj en una de ellas. Las manillas del reloj marcan las 2:01 de la tarde, hora en que según la declaración de MacDonald se encontraba Mooney a más de una milla del lugar del suceso.

«Usted trata de descontar el efecto de esta prueba por medio de insinuaciones. Usted se limita a prescindir de esa prueba haciendo reflexiones sobre los expertos que la ampliaron y declarando, contra la opinión de los expertos, que era completamente imposible que en la placa saliera la hora del reloj.»

Los firmantes declaran que todo el informe de Sullivan se concreta a suponer que siendo posible que Mooner fuera capaz de cometer tal crimen, debió realizarlo.

Existen hondas diferencias entre los miembros del gabinete inglés sobre el pago de la deuda a E. U.

Sir Montagú Norman, Gobernador del Banco de Inglaterra, es opuesto a que se realice el pago que vence en diciembre, pero se opone terminantemente al uso de la palabra **repudiar**

LONDRES, noviembre 28.—US.—La segunda nota británica a Washington, exponiendo las razones por las cuales el gobierno inglés se verá imposibilitado de hacerle frente al pago de $95.550.000 que por concepto de deudas de guerra vence el día 15 de los corrientes, será enviada esta semana, después de ser aprobada por el gabinete en pleno, que probablemente se reunirá mañana con ese objeto.

El texto de la nota ha sido cambiado y enmendado varias veces en los dos últimos dias, debido a importantes diferencias de opinión entre los miembros del gabinete. Esto ha obligado al premier Mac Donald a aplazar la reunión del ministerio que había sido fijada para hoy, y seguir conferenciando con los secretarios individualmente.

Mr. Mac Donald celebró una conferencia con varios miembros del gabinete esta noche en la Cámara de los Comunes, y por espacio de dos horas discutieron las distintas fases del problema de las deudas de guerra y toda las contingencias que pudieran surgir.

La actitud de la Gran Bretaña en el futuro dependerá grandemente sobre el tono de la contestación americana a la segunda nota, según los observadores políticos.

Si Washington promete que se discutirán las reclamaciones británicas en los primeros meses del año entrante, entonces los ministros partidarios de efectuar el pago de diciembre tendrán un punto más á su favor para convencer a sus colegas.

Si la contestación americana es una demanda abrupta del pago, entonces los miembros del gabinete que se oponen al pago, probablemente dominarán la situación. Montagu Norman, gobernador del Banco de Inglaterra, se opone al pago de diciembre, pero no quiere que se emplee la «odiosa» palabra «repudiar».

Los ministros están de acuerdo en que la nota debe enumerar las dificultades que existen para hacer el pago de diciembre, entre las cuales se destaca la baja de la libra esterlina que hoy llegó a $3.1825, el nivel más bajo de su historia

Se espera que la nota pase al congreso americano la responsabilidad de indicar la forma en que la Gran Bretaña puede hacerle frente al pago.

Los principales puntos sobre los cuales el gabinete no ha podido ponerse de acuerdo son:

1.—Si la nota debe contener alguna insinuación sobre la actitud futura del gobierno inglés caso de que el congreso de los Estados Unidos se niegue a conceder la suspensión

2.—Si el gabinete debe rechazar nuevamente la actitud americana de que las deudas de guerra y las reparaciones no tienen relación entre sí.

Ambos puntos requieren unidad de acción con Francia. Aunque algunos miembros del gabinete insisten en que Inglaterra debe obrar independientemente, aunque se mantenga bien informado de la situacion al gobierno francés, otros insisten en que Inglaterra debe obrar conjuntamente con Francia, debido a las cláusulas del «acuerdo de caballeros», y los temores de que Francia lanzara un ataque contra la libra esterlina y agotara las reservas de oro británicas.

El hecho de existir temores genuinos en este sentido, fué confirmado hoy por varios altos funcionarios del gobierno y del Banco de Inglaterra, quienes declararon que si la Gran Bretaña se ve obligada a hacerle frente al pago de diciembre, Londres tendrá que demandar el pago de las deudas inter-aliadas.

Esta petición equivaldría a la abrogación de los acuerdos de Lausana, puesto que Francia a su vez demandaría a Alemania el pago de las reparaciones, aunque en la conferende Lausana se acordó conceder una moratoria de tres años al gobierno del Reich.

El premier Mac Donald se entrevistó hoy con Sir Stanley Baldwin, presidente del Consejo, el Secretario de los Dominios Thomas y el Secretario de Hacienda Chamberlain y más tarde este último celebró una larga entrevista con Mr. Montagu Norman.

EL EJERCITO "DEL HAMBRE" EN NUEVA YORK

Los desocupados se proponen llegar a la capital de la nación el 4 de diciembre

NUEVA YORK, noviembre 28. US. Las autoridades policiacas así como elementos radicales, hicieron preparativos esta noche para recibir al primer contingente del «ejército del hambre» que llegará a Nueva York mañana.

El Consejo Unido de Desocupados, después de fracasar en sus intenciones de obtener auxilio de las autoridades municipales para los manifestantes, anunciaron que se congregarían en el Coliseo de Bronx para dar un estruendoso recibimiento a sus compañeros del «ejército del hambre».

Más de 400 desocupados llegaron en camiones procedentes de Nueva Inglaterra y 600 neoyorquinos se sumarían a las filas del «ejército» para seguir la marcha sobre Washington. Según los planes el «ejército» hará noche en Trenton, Filadelfia, Wilmington y Baltimore, antes de llegar a la capital nacional el día 4 de diciembre al mediodía.

EL EJERCITO DEL HAMBRE LLEGO A TOLEDO

TOLEDO noviembre 28. (US.)—En ruta hacia la ciudad de Washington, el primer contingente del «ejército del hambre», llegó a esta ciudad a las cinco de la tarde procedente de Detroit.

Los manifestantes pasarán la noche en Toledo y mañana seguirán viaje a Cleveland.

EL USO DE LA MAQUINARIA HA CONCENTRADO LA RIQUEZA EN POCAS MANOS, SEGUN COUGHLIN

Pide el Padre Coughlin que el Presidente electo, Franklyn D. Roosevelt, y su administración, formulen leyes que den la prioridad a los derechos humanos sobre máquinas y dinero

DETROIT, noviembre 28. US. La jornada de seis horas, la semana de trabajo de cinco días, aumento de los salarios y revaluación de la onza oro son las reformas que recomienda a la nueva administración democrática el Rev. Charles E. Coughlin en una charla por radio.

El Padre Coughlin pide que el Presidente electo Roosevelt y su administración formulen leyes que den prioridad a los derechos humanos sobre «los derechos de la maquina y del dinero».

«Mientras la industria produjo un 42 por ciento más de artículos en 1929 que en 1919, 650.000 obreros menos fueron empleados en dicho año», dijo.

«Por otra parte, los dividendos de las acciones han aumentado un 356 por ciento entre esos años. El resultado ha sido una concentración de la riqueza y al mismo tiempo un aumento del desempleo.

«El poder adquisitivo de las masas se encuentran destruidos actualmente y los industriales se encuentran con montones de maquinaria que pueden trabajar de 12 a 16 horas diarias pero que no pueden explotarse más de doce días al mes.

«Esto no es culpa de la industria, sino de la estupidez y de las leyes antiguas que consienten tales abusos.

«Si la depresión cesara instantáneamente mañana, la maquinaria mantendría a 3.000.000 de obreros aptos para el trabajo y que desean trabajar sin medios de ganarse la vida».

CUANDO OPERARON DE UNA HERNIA A FORD, LE HAN EXTIRPADO EL APENDICE

DETROIT, noviembre 28. US. Henry Ford, que fué operado en el hospital de su nombre el sábado sigue muy mejorado, según el parte oficial publicado esta noche.

Uno de los partes publicados por los médico hoy, decía:

El médico que asiste a Mr Ford anuncia que el paciente pasó muy buena noche. Su temperatura era de 37, su pulso 82 y su respiración 18. Se espera que el paciente convalezca normalmente.

Mr. Ford fué sometido a una operación de emergencia por hernia estrangulada y se aprovechó la ocasión para extirparle el apéndice.

SETENTA JUDIOS FUERON HERIDOS EN LOS ATAQUES DE ESTUDIANTES POLACOS

VARSOVIA, noviembre 28. US Setenta judíos resultaron heridos, varios de ellos mortalmente, según se cree, durante los motines anti-semitas que ocurrieron en los alrededores de la Universidad y en las calles de Lwow, al sur de Polonia, en el día de hoy.

Muchos establecimientos y casas particulares fueron destruídos y el Sport Club de los judíos fué incendiado.

La policía finalmente pudo dominar la situación, suprimiendo los desórdenes y las autoridades clausuraron la Universidad.

En últimas horas de la noche, la policía continuaba patrullando las calles convenientemente reforzada, para evitar que se repitieran los ultrajes cometidos durante el día

Otro incendio en la penitenciaría estatal de Alabama

El edificio principal ha quedado destruído. Los daños se estiman en $15,000

MONTGOMERY, Alabama, noviembre 28. (US.)—Un incendio que se cree causado por los presos, ha destruído el edificio principal de la penitenciaría del estado, en Speigner, cerca de esta ciudad.

El alcaide A. D. Smith, dijo en las primeras horas de la tarde que el incendio estaba dominado, pero que había que darse por perdido totalmente el edificio. Calcula los daños en $150.000.

El incendio no estuvo acompañado de desórdenes por parte de los penados, según advirtió el alcaide.

La mitad de la población penal, que consta de un millar de reclusos, estaba trabajando en los telares de algodón cuando se descubrió el incendio.

Los restantes fueron rápidamente acordonados por los escoltas y encerrados en otro de los edificios de la prisión. Abandonaron el edificio en llamas sin alterar el orden.

El alcaide Smith ha iniciado ya las investigaciones del caso para conocer la causa del incendio. Esta es la cuarta vez que ocurren un fuego en dicho edificio desde el motín del 16 de octubre durante el cual murió un penado y otros treinta recibieron heridas.

SE CREE QUE LOS PRESOS PRENDIERON FUEGO A PARTE DE LA PRISION DE ALABAMA

MONTGOMERY, Ala., noviembre 228. (US.)—Las autoridades del estado anunciaron hoy que existen pruebas de que los prisioneros originaron el incendio que hizo grandes estragos en la penitenciaría de esta ciudad. Unos quinientos convictos los acorralaron los guardias armados durante la conflagración, y el resto estaban ocupados en los telares de la prisión.

Se cree que el Senado no aprobará gran número de nombramientos importantes que hizo últimamente el presidente Hoover

Comités para redactar los proyectos sobre cerveza, auxilio y rebaja de gastos

WARM SPRINGS, Georgia, noviembre 28. (US)—El senador Joe Robinson declaró esta noche que los demócratas del Senado abogarán por un programa comprensivo durante la próxima sesión corta, en la cual se discutirán la legalización de la cerveza, auxilio a los agricultores y la reducción del presupuesto federal.

Anunció el mencionado senador que el Congreso probablemente se negará a sancionar los nombramientos ejecutivos hechos por el presidente Hoover, salvo contadas excepciones.

Aunque el líder demócrata del Senado hizo estas declaraciones tras una larga conferencia con el presidente electo Roosevelt. Robinson anunció que estaba hablando por sí mismo y añadió que Mr. Roosevelt no tratará de dictar la política del partido.

Un gran número de nombramientos judiciales y ejecutivos están pendientes de la aprobación del Senado. Mr. Robinson, refiriéndose a esto, dijo:

«Me parece que todos estos nombramientos no serán aprobados por el Senado, y se dejarán para ser sancionados por la nueva administración, pero puede ser necesario que haya algunas excepciones. No se está haciendo ningún esfuerzo actualmente para decidir cuáles serán estas excepciones».

A su regreso a Washington, Mr. Robinson, según sus propias declaraciones, pedirá a la conferencia demócrata que nombre varios Comités para redactar proyectos de ley sobre la cerveza, auxilio a los agricultores y rebajas del presupuesto federal. Manifestó también el mencionado senador que los demócratas oirán sin duda alguna, los consejos y las opiniones de los republicanos progresistas como Norris, de Nebraska, y Johnson, de California, que prestaron su apoyo incondicional a Roosevelt durante la reciente campaña electoral.

GARNER PROPONE QUE CONVENCIONES DE LOS ESTADOS DECIDAN LA CUESTION PROHIBICIONISTA

WASHINGTON, noviembre 28. —(US)—El presidente de la Cámara de Representantes y Vicepresidente electo de la República, John N. Garner, propone que se someta a un referéndum la derogación de la Enmienda Décimooctava de la Constitución, permitiéndose que voten todos los ciudadanos con derechos electorales.

Propone la inmediata derogación de la enmienda y que los Estados tomen sus acuerdos sobre esa cuestión por medio de convenciones elegidas por el pueblo con ese único fin, en vez de hacerlo por medio de las legislaturas.

El presidente de la Cámara dió a conocer estas opiniones después de consultar a A. Mitchell Palmer, Secretario de Justicia del gabinete de Wilson, y a otros abogados especializados en los estudios constitucionales.

El presidente Sumners, de la Comisión de Justicia, ha citado a sus compañeros para el viernes de esta semana a fin de estudiar la resolución Garner y dijo que no se celebrarán informaciones públicas sobre la misma. Sumners agregó que la resolución puede quedar lista para el lunes de la próxima semana, primer día de sesión del Congreso corto.

Refiriéndose a su resolución, Garner dijo:

«Es una simple sugestión y es posible que sufra alguna modificación por parte de la Comisión de Justicia. Creo que el método de convenciones es más rápido. Las condiciones para la reunión de las convenciones de los Estados se fijarían después que el Congreso aprobase mi resolución y acordara la inmediata derogación de la Enmienda.

«No quiero decir que esta resolución sea aprobada en el presente invierno, pero interpretando los deseos manifestados por el pueblo en las elecciones recientemente celebradas, debo creer que el pueblo quiere que sus representantes la voten cuanto antes.

«Mi resolución recoge la esencia de la plataforma democrática en lo que a la prohibición respecta y al propio tiempo se hace eco de la plataforma republicana, por cuanto somete el asunto a la decisión de las convenciones de los Estados».

LA HEREDERA DE WOOLWROTH EN NUEVA YORK

Miss Bárbara Hutto niega los rumores de su boda con el Príncipe Mdivani

NUEVA YORK, noviembre 28 US Otro idilio de 50 millones de pesos se ha esfumado según se ha sabido hoy, cuando Miss Barbara Hutton, heredera de los millones de F W. Woolworth, regresó procedente de Europa a bordo del trasatlántico Bremen y desmintió que tenga el propósito de contraer matrimonio con el Príncipe Alexis Mdinavi.

La noticia de la boda, que circuló profusamente hace varios meses, ganó considerable crédito cuando Bárbara participó el día que cumplió 21 años en Londres, el 14 de este mes, usando una sortija con un rubí en el dedo medio.

Pero cuando el buque entró en puerto, los reporters se enteraron de que llegaba como pasajera y acudieron a su camarote, dijo:

«No hay nada de eso.

«Me han divertido mucho las noticias que se han publicado acerca de mis distintos compromisos amorosos», agregó. «Ocurre que siempre se lanzan a la publicidad cuando salgo de los Estados Unidos y no puedo desmentirlos. Algunas veces me molestan, francamente».

La esposa del almirante von Horhy, "primera dama" de Hungría solicita auxilio en pro de los desocupados

La fotografía muestra a Frau Von Horthy, esposa del Regente húngaro, en los momentos en que pronunciaba un llamamiento por radio a las personas pudientes del país para que acudieran en auxilio de los desocupados. El micrófono fué instalado en su residencia oficial de Budapest. «La Primera Dama» húngara ha dedicado la mayor parte de su tiempo a obras de caridad desde que su esposo, el Almirante Von Horthy, asumió el poder hace doce años.

CON $5 SOBORNO LA MUJER DE MC. CORMICK A LOS GUARDIAS PARA REUNIRSE CON SU ESPOSO

La esposa del asesino de Mac Connell, guardia de la prisión en que se hallaba por asalto a un Banco, relata los planes que había realizado para que el hombre amado pudiese escapar

NUEVA YORK, noviembre 28. US. Lucille McCormick sobornó a los guardias de la prisión de Brooklyn, con 5 pesos para lograr estar sola con su marido. El pago le permitió visitar la prisión después de las horas de visita, no ser registrada, y le facilitó la manera a su marido para efectuar la tentativa de fuga que tuvo tan trágico desenlace.

Dramáticamente la joven esposa del asesino de McConnell, contó a la policía los planes que había hecho para poner en libertad a su marido.

El soborno de $5, que ha causado la suspensión de empleo y sueldo de varios guardias, pendiente de una investigación especial, le permitió entregarle un revólver a su esposo. Al principio tenían intenciones de quitarse la vida, pero McCormick prefirió hacer su tentativa de fuga que costó dos vidas.

LUCILLE McCORMICK, HABIA PACTADO EL SUICIDIO CON SU ESPOSO

NUEVA YORK, noviembre 28 INS No la libertad, sino la muerte juntos, dentro de las sombrías paredes de la cárcel de Raymond era lo que la rubia Lucille McCormick y su esposo buscaban.

Convinienron cuando ella introdujo en la cárcel un revólver y cloroformo la noche del sábado, que pondrían fin a sus vidas a la vista de los propios carceleros.

Este aspecto dramático de la frustrada fuga de McCormick se ha revelado hoy por la policía y a él se debe que los agentes ejerzan una gran vigilancia sobre la joven.

El pacto no se llevó a cabo, según las declaraciones de Mrs. McCormick, porque Andre «Red» se arrepintió. En el último momento prefirió ganar la libertad, aunque muy bien pudiera explicar la razón por la cual se alojó un disparo en el cráneo así que dió muerte al escolta William McConnell que le salió al paso, para oponerse a su fuga.

He aquí el relato del pacto hecho con palabras de Mrs McCormick, que espera ser madre en breve:

«Estuvimos hablando más de dos horas. Esto ocurrió en la cárcel antes de la proyectada evasión, hablamos de un pacto de suicidio: acordamos entonces que moriríamos juntos.

«Después que le dí a Red el revólver, dijo: No, voy a intentar escaparme de la prisión.

«Le recordé entonces el pacto. Le rogué que me devolviera el revólver pero se negó a entregarmelo. Después... ustedes saben lo que ocurrió»

Antes de la tragedia que se registró en la cárcel, la joven se había reconciliado con los planes de evasión de su esposo y le escribió: Aun que tus compañeros te han olvidado, yo estaré contigo y no me importa perder la vida por salvarte».

El preso escribió a su joven esposa lo siguiente: «Estaremos juntos hasta el fin. He sido siempre un buen jugador y esta es la última carta de mi vida».

EL PINTORESCO ZACH MILLER, FUE LIBERTADO

El Gobernador amenazó al Sheriff con enviar milicias del Estado sinó lo escoltaba

NEWKEIRK, Oklahoma, noviembre 28. (US.)—El sheriff Joe MacFadden, confrontado por la amenaza del gobernador Murray, quien aseguró que enviaría destacamentos de la milicia del estado para poner en libertad al coronel Zach Miller, «soltó» al pintoresco ranchero esta noche.

El coronel Miller, que fué uno de los fundadores del famoso «Rancho 101» fué encarcelado el sábado por la noche por orden del juez Claude Duvall acusado de no haber abonado los honorarios a su abogado, que ascendían a $100, ni tampoco la mesada a su esposa divorciada, Mrs Margaret Blevins Miller.

El gobernador Murray alega que como el divorcio fué concedido en el estado de Louisiana, los tribunales de Oklahoma no tienen jurisdicción sobre el caso. Por lo tanto dió órdenes al general Charles F. Barret de que hiciera uso de la milicia del estado para poner en libertad a Miller si fuera necesario.

JOHN HALL HA SIDO EJECUTADO AYER POR MEDIO DEL GAS LETAL

CARSON CITY, Nevada, noviembre 28. US. John Hall fué hoy el quinto reo ejecutado por medio del gas hidrociánico en la prisión del Estado de Nevada.

En 1931 Hall dió muerte a su socio John T. O-Brien, en Las Vegas, por motivos de celos, pues la víctima sostenía relaciones con la esposa del asesino.

Hall caminó con paso seguro hacia la pequeña habitación donde le dieron el venenoso gas. Cuarentiún testigos presenciaron la ejecución a través de una ventana de cristales.

VON LUCKNER NO ES GRATO EN EL CANADAD

No se le guarda odio ni rencor, pero se respeta a los miles de héroes caídos

TORONTO, Canadá, noviembre 28 US.—El alcalde de esta ciudad se negó a dar permiso para que se le tributase un «recibimiento cívico» al conde Félix von Luckner, comandante del «Sea Eagle», uno de los más afamados «barcos de presa» alemanes durante la guerra mundial.

El famoso marino germano llegará mañana procedente de Nueva York para pronunciar varias conferencias en Toronto y sus alrededores

El alcalde alega que todavía existen miles de personas sufriendo las consecuencias de la gran guerra y que el recibimiento oficial de «un ex enemigo» podría ocasionar ciertas controversias desagradables. Dijo el jefe del gobierno municipal que su actitud no se debía a «odio ni rencor», sino a su respeto por «los héroes nacionales canadienses.»

Actualidad mundial

(Por GASTON MORA)

Dos hechos culminantes ocupan, en estos días, el primer plano de la política internacional. Uno es el fracaso resonante de la Sociedad de las Naciones en sus empeños encaminados «a solucionar» el conflicto chino-japonés en la Manchuria. Otro es la negativa de los Estados Unidos a conceder a Europa la moratoria que ésta solicitó para el pago de la fuerte suma que debe satisfacer, en el cercano mes de diciembre, a la Unión Americana. Estos dos hechos absorben la atención universal. Tanto la Sociedad de las Naciones como los Estados Unidos no han podido impedir la invasión, conquista y ocupación de la Manchuria por el Japón. El gran imperio del **Sol Naciente**, haciendo eso, ha demostrado que ahora, como ayer y como mañana, la fuerza prevalece sobre el derecho. «**La force prime le droit**», dijo, una vez, **Bismarck**. El Japón no ha hecho ningún caso ni de las Notas de la Sociedad de las Naciones, ni de las protestas del Departamento de Estado, de Washington. El Japón necesitaba, para «expansionarse», de la Manchuria,—provincia china—y se ha apoderado de esa región. Allí está, y allí permanecerá. Ha hecho del territorio conquistado un «Estado independiente», pero esta independencia es puramente nominal. Existe en la apariencia, mas no en la realidad. La Sociedad de las Naciones carece en absoluto, de fuerzas de tierra, de mar y de aire para imponerse a nadie. Es un mero organismo jurídico, un tribunal que no puede hacer efectivas sus sanciones. De ahí su perfecta inutilidad. Aunque en él figuran numerosas naciones, se halla controlado por Inglaterra, Francia e Italia. Las otras entidades nacionales que integran a la flamante sociedad contribuyen a sus gastos, al sostenimiento de su vida económica, pero sin ejercer en dicha Asamblea. **La decoran**, pero no influyen en sus decisiones—son «**las partiquinas**» de la inofensiva Compañía.

* * *

Inglaterra(que posee la India en el Asia, y Francia que en ese continente posee la Indo-China, y Rusia que allí posee la Siberia, nunca han estado dispuestas a malquistarse con el **temible y temido** Japón por favorecer a China, que tiene todo el derecho, pero que no tiene ejércitos ni flotas marítimas y aéreas. Después, la simpática República de China se encuentra desgarrada por discordias intestinas, y en ella luchan tres gobiernos, o tres **facciones** que se disputan el predominio. **Pekín-Cantón-Nankin.** Cuanto a los Estados Unidos, nadie ha creído jamás que por salvar «la integridad política y administrativa de China»—partiesen en guerra contra el poderoso imperio **insular.** Washington se ha contentado con enviarle Notas, admoniciones, protestas, o lo que sea, pero el gobierno y el pueblo del Japón **no entiende de «papeles»**

El error del gobierno de la Casa Blanca ha consistido en creer que por la vía diplomática pueden resolverse problemas o cuestiones que otros Gobiernos consideran vitales para sus intereses, o para su dignidad o decoro. Tales conflictos no comportan más soluciones que las que impone la fuerza. Para la Casa Blanca no tendrá—y tiene razón—el Japón derecho alguno para adueñarse de la Manchuria, pero para el Japón es vital la posesión de ese territorio chino, y de ahí que no haya accedido a las demandas de los Estados Unidos. Lo mejor, lo más prudente, lo más acertado, hubiese sido que si la Gran República no estaba resuelta a pelear con el Japón, no se hubiera interpuesto, con sus Notas, entre ese imperio y China.

* * *

No han hecho caso los Estados Unidos del **Frente Unico Europeo** formado para pedirles una moratoria para pagarle lo que les deben. Y han dicho a la Europa deudora: «Paga, o declárate en estado «de suspensión de pagos». Si Europa no pagase, los Estados Unidos le cerrarían el crédito. No lo habría ni para los gobiernos ni para los particulares. ¡Ironías de los acontecimientos! Cuando la Rusia soviética repudió la deuda exterior, contra esta determinación protestaron las mismas naciones que ahora no repudian, desde luego, la deuda que contrajeron en favor de los Estados Unidos, pero que piden una moratoria para realizar el pago. Hasta se pretende, por alguna de las naciones deudoras, la cancelación total o parcial de ese **débito.** Es innegable, también, el que tienen las naciones deudoras para **no pagar o aplazar el pago**, si el pagar significase para ellas la miseria y el hambre de sus pueblos. Esas naciones podrían conciliar ambos derechos acordando pagar cuando pudiesen hacerlo. Es honrado pagar lo que se debe cuando se puede, como es humano, natural, «comer», «vivir», antes que pagar, cuando esto último **no puede hacerse sin sacrificar el derecho a la vida.**

M.E.C.D. 2016