1A SECCION

El DIARIO DE LA MARINA es el periódico más antiguo de Cuba. Fué fundado en el año mil ochocientos treinta y dos.
SERVICIOS ESPECIALES DE ESPAÑA

DIARIO DE LA MARINA

SERVICIO CABLEGRAFICO POR LA «INTERNATIONAL NEWS SERVICE» Y «UNIVERSAL SERVICE»
HILO DIRECTO CON NUEVA YORK

1A SECCION

AÑO CIEN.—NUMERO 327 ACOGIDO A LA FRANQUICIA POSTAL — LA HABANA, MIERCOLES, 23 DE NOVIEMBRE DE 1932.—SANTOS CLEMENTE Y LUCRECIA — TIEMPO PARA HOY: BUENO — EJEMPLAR: 5 CENTAVOS

Angel Vázquez Bello fué recogido herido a balazos y falleció a los pocos momentos, en Santa Clara

Murieron 500 soldados paraguayos en una gran batalla en el Chaco

LA PAZ, noviembre 22. (Especial del DIARIO DE LA MARINA). — El alto mando militar anunció esta noche que más de 500 soldados paraguayos habían perdido la vida en una sangrienta batalla que se desarrolló en un frente de dos leguas en el Gran Chaco.

Se desconoce el número de bajas bolivianas así como el sector del Chaco en que ocurrió la gran batalla.

Uniones aduaneras

Por ANTONIO ESCOBAR

Si el partido republicano hubiera ganado las elecciones no rebajaría los derechos de importación, que son fortísimos. Se ha hablado de pactar tratados, por los cuales los Estados Unidos hiciesen reducciones de derechos, a las cuales correspondierían con otras rebajas los países extranjeros.

Pero si el gobierno democrático negociase esos tratados, para halagar a cierto elemento industrial y al público, en general, que desean aranceles menos altos que los actuales, serían desechados esos convenios en el Congreso, donde imperan los proteccionistas intransigentes. Esto fué lo que sucedió hace años.

¿Qué se puede esperar del partido democrático? Hasta ahora, cuando ha tocado a los aranceles, lo ha hecho con tanta moderación que las industrias a las cuales atañían las rebajas no han podido quejarse. Y hay que apuntar a los demócratas este tanto: con la tarifa de Wilson, no el Presidente, sino un Representante y Profesor de Universidad, fué cuando el azúcar pagó aquí menos. Pero hay alguna posibilidad de que, ahora, en el Congreso, se de y se gane la batalla a los intereses protegidos, porque hay en la situación un factor que no existió en casos anteriores. Entonces las industrias americanas presentaron un frente unido y se pedía la rebaja para servir a los consumidores.

Ahora existe desacuerdo entre los productores. Los hay partidarios de que siga el régimen actual, porque viven, principalmente, del mercado nacional; pero también los hay que viven, casi exclusivamente, de la exportación; sus ventas han descendido a consecuencia de los altos derechos con que son castigadas en los más importantes mercados extranjeros.

De algunos de estos han sido eliminadas por completo. Estas industrias, algunas de ellas poderosas, con mucho capital y que dan trabajo a millares de brazos, gestionarán, sin duda, para que el Congreso apruebe tratados, o por medio de una cláusula en la reforma arancelaria, haga rebajas considerables, en justa reciprocidad, a ciertos artículos extranjeros.

Mientras no se llegue a la Unión Aduanera Mundial, esto es, a la supresión total de los derechos, plan de que, sin duda, se tratará en la Conferencia Económica Mundial que se reunirá en Londres el año próximo, ya sería un gran progreso que se creasen algunas Uniones parciales; darían tan buenos resultados como los dió en Alemania el famoso **Zollverein**, hecho a mediados del siglo pasado y por el cual desaparecieron las barreras aduaneras entre los Estados que constituían el Imperio Germánico y constituyen ahora la República.

Alemania, Austria y Hungría han intentado, hace dos o tres años, pactar una Unión como esa y que a las tres naciones convenía; especialmente, a las dos últimas. Pero Francia y la Gran Bretaña pusieron veto a ese plan.

No se opondrían a lo que hiciese esta república para conseguir la Unión Aduanera Pan Americana; con la cual no habría, al cabo de algunos años, barreras aduaneras entre las naciones de América.

Se ha dicho que la Argentina, y acaso, también Chile, se negarían a entrar en la Unión, porque se lo impide su ligazón de intereses con la Gran Bretaña. Lo cual es posible, pero no causa bastante para que las demás repúblicas no constituyesen la Unión; con esta se irían rebajando gradualmente los derechos hasta llegar a la supresión de todos en las naciones unidas.

Que es el **desideratum** de los economistas. Ninguno de estos propone que, súbitamente, se decrete el libre cambio, ni siquiera en un plazo corto. Eso sería tan perjudicial como el proteccionismo hoy reinante. Los industriales que viven de él tienen derecho a que se les de tiempo considerable para transformar su negocio, para liquidarlo o para emprender otro que pueda vivir con un régimen de libre cambio.

Nueva York.

Hoover expondrá hoy al Congreso su plan sobre las deudas

HITLER QUIERE SEGUIR LA POLITICA QUE TANTO EL CRITICO A VON PAPEN

Ha pedido a Hindenburg que le dé facilidades por decreto, sin formar el Gabinete de concentración. Anoche asistió a la ópera, mientras se espera su respuesta. El Reichbank apoya a los nazis

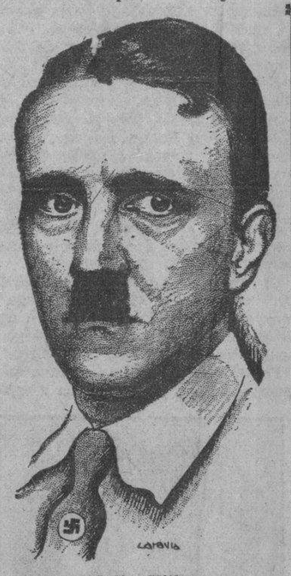

Adolfo Hitler

BERLIN, noviembre 22. (U. S.)—No pudiendo Adolfo Hitler lograr que los demás partidos se unan a los fascistas para formar un gobierno de concentración nacional con mayoría en el Reichstag, se anunció hoy que ha pedido al Presidente, Hindenburg, que le autorice a formar un gabinete bajo su jefatura, con poderes dados por un decreto presidencial.

Si el ruego de Hitler se acepta, asumirá el control del gobierno en la misma forma que lo tenía el Canciller von Papen, a quien Hitler atacó vigorosamente por los mismos métodos políticos que ahora piensa adoptar el jefe de los social-nacionalistas.

Una nota del Presidente von Hindenburg, trasmitida por conducto del secretario Missner, pide virtualmente que Hitler acepte o rechace inmediatamente la oferta que le hizo el jefe del Estado de la Cancillería a condición de que formase un gobierno de concentración.

Y mientras Alemania se halla suspensa esperando saber de labios del viejo mariscal si Hitler será o no será el Canciller, el jefe fascista asistió esta noche a la ópera, ocupando un palco y escuchó tranquilamente la opera wagneriana «Die Meistersinger».

En el intermedio habió con uno de sus lugartenientes, el corresponsal del Universal Service. El lugarteniente dijo:

«Herr Hitler tiene tiempo de esperar. Si los presentes negociaciones fracasan todavia podrá esperar una oportunidad más favorable. No ha perdido nada con ser rechazadao por el Presidente.

«Se acerca el momento en que toda Alemania acudirá a él para pedirle que salve a la nación de la tea roja del bolshevismo».

Antes de abandonar la Opera, Hitler había dicho que contestará al Presidente por conducto del secretario Meissner, probablemente mañana.

«La respuesta a la nota del Presidente debe estar redactada con el mayor cuidado», dijo.

Un enorme público estuvo hoy sitiando el hotel «Kaiserof», donde se aloja Hitler. Cuando el jefe de los Nazis salió esta noche vestido para la ópera, un pelotón de policías le abrió paso. Varios automóviles con policías siguieron al de Hitler cuando tomó rumbo al teatro.

El doctor Hjalmar Schacht, ex presidente del Reichsbank, que ha estado ayudando a Hitler en las negociaciones, se proclamó hoy por vez primera vehemente fascista. Dijo:

«Hitler no desea todo el poder, pero quiere toda la responsabilidad. Si no se le nombra ahora Canciller, se le nombrará dentro de cuatro meses.

«No hay peligro alguno de inflación en Alemania mientras las finanzas del Reich estén controladas por una mano fuerte.

«A mi juicio, el mayor peligro para las finanzas alemanas son los pagos de las deudas extranjeras», dijo Schacht.

TODOS LOS SECRETARIOS SE OCUPAN ACTUALMENTE DEL REAJUSTE PROXIMO

Es necesario reducir el presupuesto general de la nación, pues los ingresos no cubren los egresos. El reajuste será racional, equitativo y justo, según anticipa un funcionario del Gobierno

De re Diplomática

GRACIAS. COLEGAS

No queremos dejar, sin testimonio público, nuestro agradecimiento hacia dos colegas vespertinos, que ayer confirmaron con informaciones «generosas», lo que por la mañana publicó DIARIO DE LA MARINA sobre la acordada combinación diplomática y nombramientos para Ministro Plenipotenciario de la República, en París, del doctor Eduardo Usabiaga y el del brigadier José Semidey para Legatario en Santo Domingo y Haití.

Por ello, damos nuestras cordiales gracias a dichos colegas. Por otra parte, queremos consignar que esas noticias nuestras, exclusivas, logradas como resultado de nuestro conocimiento con personas allegadas a la Cancillería, han merecido acertados comentarios y muchas felicitaciones.

Naturalmente...

EL PRESIDENTE DESMIENTE A «EL PAIS»

(Nota oficial)

En la Secretaría de la Presidencia, se facilitó ayer al medio día a los periodistas, la siguiente nota oficial aclaratoria que hace el general Machado acerca de cierta afirmación periodística.

Dice así:

«En relación con un cable atribuido a un alto funcionario de la carrera Diplomática, que apareció en «El País» el sábado 12 la Secretaría de la Presidencia de orden del Hon. Sr. Presidente de la República se complace en declarar que el Ministro a quien parece aludirse en dicho cable, no ha ido a su puesto por haberle ordenado el Señor Presidente su permanencia en la Habana, habiéndolo nombrado para el desempeño de una comisión de carácter consultivo, en la que ha rendido una labor útil y a satisfacción del Gobierno de la República.»

¿Qué se entiende por un reajuste racional, equitativo y justo?—preguntamos anoche a un alto funcionario del gobierno a quien interrogamos por teléfono. Y el funcionario, aunque no quiso contestar concretamente nuestra pregunta, nos dijo:

—Todos los reajustes habidos hasta ahora en la Administración Pública, han sido, en lo que cabe, justos, equitativos y racionales. La primera de las rebajas hechas hace ya más de dos años, se debió a un descenso rápido en las recaudaciones; y los otros dos, llevados a efecto, también fueron debidos a que la situación económica en general del país, en vez de mejorarse, fué cayendo paulatinamente, de día en día.

—Ahora—prosiguió—parece que se impone un nuevo reajuste en el presupuesto general de la Nación. Hay cosas, como las cifras, que son más elocuentes que todas las palabras y que los mejores deseos. El presupuesto, su montante total, se eleva por sobre los cincuenta y dos millones al año, es decir, que la recaudación mensual para cubrir, con los ingresos fiscales, los egresos nacionales debe siempre ser mayor de cuatro millones, trescientos treinta y tres mil pesos y en la actualidad (ya lo advirtió DIARIO DE LA MARINA en su edición del domingo) la recaudación mensual llega a elevarse a no mucho más de tres millones de pesos. Este es el hecho incontrastable y el dato elocuente. Lo que haga la Hacienda, por su parte, y las personas que por su situación gubernamental manejan la cosa pública, ya es asunto que no pertenece a mi jurisdicción, y por tanto me veda opinar sobre ese aspecto del problema.

—Y de que, en el caso de que hubiera nuevo reajuste presupuestal—nos dice por último—éste se haría racional, equitativo y justo, no lo dudamos, ya que ello sería, por lo menos, lo que merecen los empleados públicos.

En la actualidad este problema embarga la mayor parte del tiempo de los Secretarios de Despacho, quienes buscan afanosamente una solución al serio problema.

POLITICA EN LA PAG. 12

LOS DEMOCRATAS SIGUEN OPUESTOS A CONCEDER A EUROPA NUEVA MORATORIA

Polonia se ha unido a Gran Bretaña, Bélgica y Checoeslovaquia, pidiendo el aplazamiento del pago del 15 de diciembre. Italia pagará al vencimiento. Roosevelt permanece en Washington

WASHINGTON, noviembre 22. US.—Algún progreso hacia la solución del enojoso problema de las deudas de la guerra se anunció esta noche después de la conferencia de dos horas celebrada esta tarde entre el Presidente Hoover y el Presidente electo Franklin D. Roosevelt.

Roosevelt

La nota dada a la prensa por la Casa Blanca no dice, sin embargo, si se adoptaron algunas decisiones definitivas en la histórica entrevista entre los dos políticos en el Salón Rojo de la Casa Blanca.

La nota dice simplemente:

"El Presidente y el Gobernador Roosevelt trataron largamente acerca de los asuntos mencionados en sus comunicaciones telegráficas.

"Créese que se han hecho progresos.

"El Presidente conferenciará mañana con los miembros del Congreso, continuando la discusión del mismo asunto".

El Gobernador Roosevelt, según se dice, no volverá a la Casa Blanca, pero quedará en esta capital hasta mañana por la tarde para conferenciar con los asesores democráticos. Otros acontecimientos del día en relación con las deudas, fueron:

Primero: Los jefes democráticos del Congreso decidieron en una conferencia hacer resistencia a todos los esfuerzos para aplazar o revisar las deudas.

Segundo: Polonia se ha unido a la Gran Bretaña, Bélgica y Checoeslovaquia, pidiendo el aplazamiento de los pagos del 15 de diciembre.

Tercero: Las noticias llegadas al departamento de Estado indican que Italia abonará el próximo pago.

La cordialidad y la sencillez fueron las características de la conferencia entre el Presidente Hoover y el Gobernador de Nueva York.

Hoover

En una mesita situada en el centro del Salón Rojo de la mansión ejecutiva, discutieron informal y libremente la respuesta que debe darse a las naciones europeas que insisten en la suspensión de los pagos.

El Presidente y el Gobernador se sentaron frente a frente. Junto a Mr. Hoover estaba el secretario del Tesoro Mr. Mills y al lado del Gobernador Roosevelt su asesor económico el profesor Raymond Moley, de la Universidad de Columbia.

A su regreso de Palo Alto, California, el Presidente envió el 13 de noviembre un telegrama al Gobernador Roosevelt invitándole a la Casa Blanca para tratar de las deudas de la guerra, la conferencia mundial económica y monetaria, el desarme y otros problemas.

El Gobernador Roosevelt aceptó, pero manifestó francamente que cualquiera resolución para el arreglo de esas cuestiones corresponde por entero a la administración de Hoover. El Presidente electo hizo saber con toda claridad que no adquiriría ningún compromiso antes del 4 de marzo.

Se tiene entendido que el Gobernador no se apartó un ápice de su propósito, aunque trató francamente del programa que dió a conocer Mr. Hoover. Todas las cuestiones mencionadas en el telegrama del Presidente fueron objeto de consideración.

Dícese que el Presidente propuso conferencias con las naciones deudoras y la creación de la comisión consolidadora de las deudas. Estos mismos planes los expondrá Mr. Hoover ante los doce republicanos y demócratas de la Comisión de Hacienda del Senado y de la Comisión de Medios y Arbitrios de la Cámara de Representantes en la reunión de mañana.

(INFORMACION COMPLEMENTARIA EN LA ULTIMA PAGINA)

SI HITLER LLEGA A FORMAR GOBIERNO, LA RESTAURACION SEGUIRA SU CURSO

PARIS, noviembre 22. (U. S.)—Si Adolfo Hitler asume el cargo de Canciller del Reich, Alemania seguirá francamente el camino para la restauración de la monarquía bajo los Hohenzollern, según dice hoy el periódico «L-Erc Nouvelle», de esta capital.

EL CONSEJERO DE ROOSEVELT

He aquí al profesor Raymond Moley, catedrático de la Universidad de Columbia que acompañó al gobernador Roosevelt durante su entrevista con el presidente Hoover, celebrada ayer en la Casa Blanca. El profesor Moley, es una autoridad en finanzas internacionales, y aunque su característica modestia le ha impedido aparecer como una figura de importancia, se sabe que sus consejos y observaciones son escuchados con gran atención por el futuro jefe de la nación americana.

Hoover propondrá la suspensión del pago de diciembre 15

LONDRES, miércoles, noviembre 28. (US).—El Presidente Hoover propondrá la suspensión del pago de treinta millones de pesos que por concepto de deudas de guerra la Gran Bretaña debe pagar el día 15 de diciembre próximo, declara hoy el corresponsal en Washington del "London New Chronicle".

El mencionado corresponsal declara que al hacer la referida proposición el Presidente Hoover, echará a un lado el aviso de falta de pago que la Gran Bretaña hubo de hacer en septiembre.

Mr. Hoover no puede suspender el pago de $65.500,000 por concepto de intereses, que vence también el día 15 del mes entrante, sin la aprobación del Congreso.

LIBERALES Y POPULARES VUELVEN A UNIRSE PARA LABORAR EN LA CAMARA

Todavía hay algunos populares que piden la comprobación del quorum para frustrar la sesión. Carmelo Urquiaga seguirá con su carácter de «líder» de la Mayoría, a pesar de su renuncia

La falta de «quorum» ayer en la Cámara no permitió a los representantes reunirse para deliberar. Hoy ocurrirá lo mismo si acaso los congresistas no acuerdan concurrir en número reglamentario al hemiciclo.

Las diferencias que amenazaban romper los vínculos que unen a liberales y populares se están zanjando amistosamente. Las amenazas se han desvanecido con el mismo entusiasmo con que se formaron. Se han convertido en humo.

Los populares y los liberales continuarán como hasta aquí, enlazados cordialmente. Seguirá presidiéndolos el doctor Carmelo Urquiaga, según afirma el doctor Rodríguez Ramírez, el cual ha conseguido del Comité Parlamentario de la Mayoría que rechace la renuncia de su líder y le reitere su confianza.

Por lo demás, no todos los representantes populares están dispuestos a separarse de sus hermanos legislativos. Y eso solo hubiera planteado el Partido que fundó el doctor Alfredo Zayas, un hondo problema.

Congresistas populares hay que no se ocultan para decir en la Cámara:

—Los correligionarios que quieran irse de al lado de los liberales, que se vayan. Yo me quedo.

Eso proclaman los que están satisfechos de las elecciones pasadas.

Los que se hallan descontentos piensan que el pacto debe ser quebrado, de acuerdo con los puntos sustentados en su carta reciente, el doctor Carmelo Urquiaga.

Mas a pesar de que el conflicto que estaba ya en puerta se ha conjurado, algunos representantes populares, como el doctor Cruz, están fiscalizando el «quorum» no permitiendo que se verifiquen sesiones en la Cámara sin el número reglamentario de congresistas.

Sabemos que muy en breve se presentarán a la Cámara numerosos proyectos de extraordinaria importancia.

Los representantes, pues, tendrán que mostrarse celosos de la asistencia.

Intenta darse libertad al Mahatma Gandhi

BOMBAY, India, Nov. 22. US. El virrey Willingdon y los funcionarios del gobierno del Indostán, discutieron hoy la conveniencia de conceder la libertad al Mahatma Gandhi, termiendo que reanude el ayuno a principios del año próximo.

La "Poderosa Albión" continúa en jaque por la voluntad poderosa del hombre sencillo, todo espíritu, al cual su largo cautiverio y el prolongado y voluntario ayuno a que acaba de someterse, por el bien de su país, no parecen haber restado un ápice de sus indomables energías espirituales.

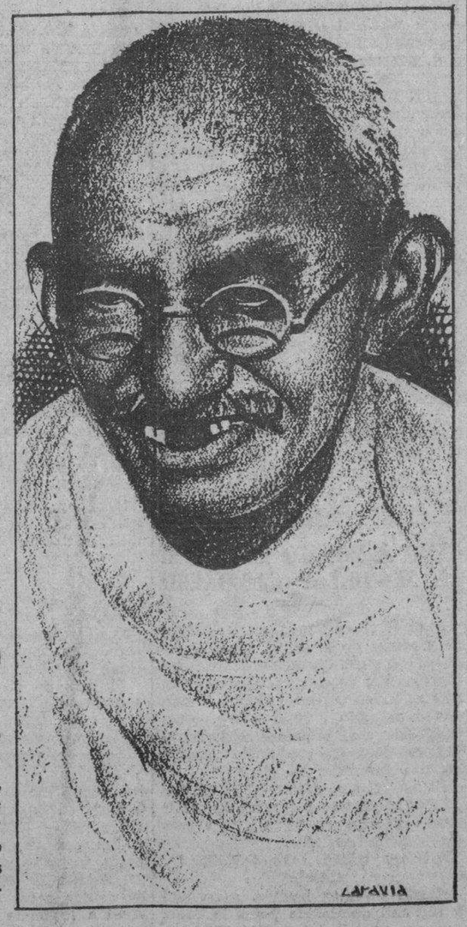

Nueva relación de auxilios enviados por mediación del DIARIO DE LA MARINA y «Camp. Jabón Candado»

«La Casa Life», Teniente Rey y Habana: 40 colchonetas, 40 almohadas, y 40 frazadas. Significan que el señor Miguel Pomar, fabricante de rellenos, de esta ciudad, en un rasgo altruista, deposito en la fábrica «Life» seis pacas de relleno para que fueran convertidas en artículos manufacturados, lo que aquella casa ha cumplimentado.

Empleados de la Compañía Cubana de Cigarros, S. A.: un check cuenta The Royal Bank of Canada, orden DIARIO DE LA MARINA, por $51.10, resultado de una colecta.

EN LA SALA DE LA CASA DE SU HERMANA CONSUELO CAYO CASI AGONIZANTE

El policía que lo acompañaba declaró que Angel se suicidó. Presentaba tres heridas: dos de ellas mortales por necesidad. Era hermano del ex Presidente del Senado, asesinado hace poco

SANTA CLARA, noviembre 22. (Armando Machado, por teléfono de larga distancia, al DIARIO).—A las 7 y 20 minutos de esta noche, fué recogido, ya agonizante, en la sala de la casa, calle de Berenguer, entre Luis Estévez y San Mateo, domicilio de su hermana Consuelo, el señor Angel Vázquez Bello, alcaide de la cárcel provincial y hermano del doctor Clemente Vázquez Bello, ex Presidente del Senado, quien, como se recordará murió ha poco asesinado en el Country Club.

A LA CASA DE SOCORRO

Rápidamente, familiares y amigos del señor Angel Vázquez Bello, lo condujeron a la casa de socorro.

Los médicos de guardia, doctores Martínez y Hernández, le prestaron inmediato auxilio, pero el lesionado falleció.

No prestó declaración. Su gravedad no le permitió hablar palabra alguna.

Los facultativos le apreciaron tres heridas de bala de pequeño calibre, que se supone sean de pistola.

Una en la región infra-clavicular derecha.

Otra en la sién derecha.

Otra en la región precordial (sobre el corazón).

Las tres heridas son penetrantes y tienen orificio de salida.

En la casa de socorro se constituyeron el Jefe de la Policía Municipal, el Supervisor del Cuerpo y oficiales de este.

En el propio centro benéfico se procedió a embalsamar el cadáver, siendo designados para la autopsia los doctores Bermúdez e Infante.

Inició las diligencias sumariales el Juez doctor Pedro Cantero y el escribiente señor Antonio Cristo.

El señor Vázquez Bello falleció a las 7 y 35 minutos.

Dejó al señor Vázquez Bello, que era soltero, mujer y un niño como de siete años.

CONMEMORANDO UNA FECHA

El señor Vázquez Bello se encontraba de visita en casa de su hermana Consuelo, donde había otros familiares, inclusive la viuda del ex Presidente del Senado, señora Truffin de Vázquez Bello.

Siendo el día de mañana (miércoles) el del natalicio del doctor Clemente Vázquez Bello, algunos miembros de su familia se reunieron para conmemorar una fecha que en vida del ex Presidente del Senado, era de alegría; pero hoy de triste recordación.

El señor Angel Vázquez Bello se despidió de la familia, ya que se disponía a comer, para dirigirse a su domicilio, sito en la Cárcel Provincial.

De pronto se sintieron tres disparos de revólver en la sala, corriendo todos al lugar y hallando sobre el pavimento, ya moribundo y sangrante al señor Angel Vázquez Bello.

El lesionado no pudo hablar.

DECLARACION DEL AGENTE FERNANDEZ

Jerónimo Fernández, agente de

Angel Vázquez Bello,

la Policía Gubernativa, que acompañaba al señor Vázquez Bello en el momento del suceso declaró lo siguiente:

—Me encontraba con el señor Angel Vázquez Bello en el domicilio de su hermana Consuelo. Había ido a reunirse con sus familiares por ser el de mañana día del onomástico y natalicio de su hermano Clemente, (q. e. p. d.)

"A eso de las 7 y 15 minutos se despedía de todos, dejándolos en el comedor, donde ya estaba dispuesta la mesa para la comida.

"Yo le seguí hasta la sala. El señor Vázquez Bello se dirigía a su domicilio, que se encuentra en el edificio de la cárcel Provincial.

"Ya en la sala, Angel sacó su pistola, y sin que yo pudiera impedírselo se hizo tres disparos: dos en el pecho y uno en la sien derecha, cayendo al suelo, casi sin vida."

Desde la casa de socorros fué trasladado el cadáver del señor Vázquez Bello a la cárcel Provincial, donde ha sido tendido, desfilando por allí numerosas personas.

Para hoy miércoles y con motivo de ser aniversario del natalicio del doctor Clemente Vázquez Bello, se había organizado por el pueblo de Santa Clara, un homenaje a la memoria del ex presidente del Senado, consistente en una ofrenda floral, que será depositada en la tumba del desaparecido.

Anoche mismo y por ferrocarril se dirigieron a Santa Clara, al enterarse del suceso, los hermanos del extinto, doctores Diego, representante a la Cámara y Manengo Vázquez Bello, cónsul general de Cuba en New York.

LA NOTICIA EN GOBERNACION

A Gobernación y a la Secreta.

El Supervisor en Santa Clara y el Sub-Inspector de la Secreta Pedro Olascoaga, Delegado en la Provincia, comunicaron a Gobernación y a dicho Cuerpo Policíaco la noticia.

El primero manifestó que había sido conducido al Hospital ya cadáver y que las autoridades judiciales actuaban.

Y el segundo expresaba que a las ocho de la noche se había suicidado en su domicilio, haciéndose dos disparos.

Tanto el doctor Zubizarreta como el comandante Trujillo se apresuraron a dar el pésame al doctor Juan Antonio Vázquez Bello, Gobernador de la Provincia de Santa Clara y a sus demás familiares.

ULTIMA HORA

Por teléfono, a las tres de la madrugada. Corresponsal viajero.—La versión popular, esta madrugada, en la ciudad de Santa Clara, aseguraba que el señor Angel Vázquez Belio había sido abatido a balazos por su cuñado, R. Rodríguez, con el cual sostuvo un altercado tras violenta discusión.

Hoy llegarán C. Mendieta y Méndez Peñate

Sus esposas y hermanos fueron esta madrugada a Isla de Pinos, para acompañarlos a La Habana

Esta madrugada, a las dos, han partido para Isla de Pinos, las señoras Carmela Ledón y María Villar, esposas de los coroneles Carlos Mendieta y Roberto Méndez Peñate, respectivamente, así como los hermanos de los mismos, general Pablo Mendieta y doctor Rodolfo Méndez Peñate y los hijos de aquellos, los que se dirigen al Presidio Modelo para acompañar a los referidos presos desde ese establecimiento penal hasta el Castillo del Príncipe, en el que serán recluídos.

El traslado se hace por disposición del Estado Mayor del Ejército, accediendo a gestiones hechas por el doctor Rodolfo Méndez Peñate.

Los coroneles Mendieta y Méndez Peñate llegarán a la Habana sobre las siete de la mañana y vendrán debidamente custodiados.

La libertad de los referidos señores no se hará esperar; las gestiones encaminadas a su excarcelación van bastante adelantadas, según impresión recogida, de fuente autorizada, por el reporter.

M.E.C.D. 2016

Cuando se hacía un inventario fué descubierto un desfalco en la Tesorería del Centro Gallego

CUMPLIRAN LA CONDENA IMPUESTA JOSE BECQUER Y M. FRISOLINO GALVEZ

El primero fué condenado a catorce años, ocho meses y un día, por homicidio, y el segundo, a cadena perpetua, por asesinato, cualificado por alevosía. El Supremo ha ratificado los fallos

Dos fallos en materia criminal acaba de confirmar la Sala correspondiente del Tribunal Supremo, al declarar sin lugar los recursos de casación por infracción de ley interpuestos por los reos.

Se trata de los procesos instruidos a Marcos Frisiolino Gálvez Rodríguez, condenado a cadena perpetua por asesinato cualificado por la alevosía y a José Becquer Stuart, al que se impuso catorce años, ocho meses y un día de reclusión, por homicidio, los cuales cumplirán sus respectivas condenas.

COMO MATO MARCOS FRISIOLINO GALVEZ

Declaró probado la Sección Primera de la Sala de Vacaciones de la Audiencia de la Habana, que Marcos Frisiolino Gálvez Rodríguez, joven de veintiún años de edad, que goza de buena conducta y buen concepto entre los que le conocen, acostumbraba a ayudar en los quehaceres de su establecimiento a Armando Martínez González, cuando éste observaba los huevos que compraba, para cerciorarse de si se encontraban frescos para su venta, hecho que desagradaba a Luis Cabrera Montero, que era uno de los vendedores de dicho producto, y por ese motivo a veces decía en alta voz a presencia del procesado y refiriéndose al mismo: «Yo me voy a meter a gurrupié en esta bodega como uno que hay aquí», frases que disgustaban a Gálvez Rodríguez; y así las cosas, como a las doce del día 2 de abril último, en los momentos en que el mencionado Luis Cabrera Montero, completamente desprevenido colocaba una montura sobre un caballo, en la calle y frente a la bodega de Armando Martínez, sita en la calle Diez esquina a Primera, en Bejucal, el referido procesado, con un machete, que para su trabajo portaba y que no es de los de uso prohibido, vino sigilosamente por detrás de Cabrera, y sin que éste se diera cuenta de su presencia, rápidamente, con dicha arma le infirió una herida de cuatro pulgadas de extensión en la región de la nuca, de arriba a abajo, algo oblícua y de derecha a izquierda, la que interesó los planos profundos de esa región y de la mastoidea con fractura de la apófises del lado derecho, a consecuencia de la cual falleció Cabrera a las doce de la noche del cuatro de dicho mes de abril.

COMO MATO JOSE BECQUER

Y la Sala Segunda de lo Criminal consideró probado que con motivo de las simpatías mostradas por Manuel Rey Rangel o Hernández, por un determinado aspirante a un puesto político en el barrio de Monserrate, en esta ciudad, mientras que por otro con la misma aspiración, las mantenía el procesado José Becquer Stuart o Stuart Stuart o Vega Vega, conocido por Joseíto, que ha sido ejecutoriamente condenado siete veces por delitos contra la propiedad y una por atentado a agente de la autoridad, surgieron discusiones y altercados entre éste y el Rey Rangel o Hernández; y en tal situación de ánimo se encontraron entre ocho y nueve de la noche del dos de marzo último, en la esquina que forman la Avenida de Italia y General Aguirre, (Galiano y Virtudes), y al enfrentarse comenzaron por lanzarse mutuamente pedazos de ladrillos y botellas y seguidamente el Rey Rangel o Hernández, sacó un revólver y dirigiéndolo contra el procesado lo rastrilló cuatro veces no logrando se produjeran los disparos, ínterin dicho procesado, echándole mano a una chaveta de zapatero que portaba, que como el revólver ha sido ocupada, le iba encima a aquél y llegado a su alcance le asestó una herida que, penetrándole en la región abdominal, le atravesó el estómago y el hígado, provocó una intensa hemorragia y como consecuencia la muerte poco después.

Finanzas americanas

(Por SALVADOR MASSIP)

La repulsa de que fué objeto el día 8 de Noviembre habrá causado a Mr. Hoover una gran decepción; pero si es hombre prudente debería sentirse aliviado al saber que ya no tendrá que hacer frente, por mucho más tiempo, a los graves problemas planteados a los Estados Unidos con los más agudos caracteres. Tras la satisfacción de haber sido electo por aplastante mayoría, Roosevelt, por el contrario, deberá sentirse abrumado por las inmensas responsabilidades que lleva aparejadas la Presidencia.

Los Estados Unidos atraviesan en estos momentos una de las crisis más graves de su historia. Los problemas de los desempleados, de las tarifas, de la disminución del comercio, de las deudas de guerra y de la desnivelación del presupuesto pesan sobre la nación. El último enumerado es uno de los que exigen atención más urgente. La campaña electoral ha sido la más intensa quie se ha llevado a cabo en los Estados Unidos, precisamente porque influía en ella la gravedad de la situación. Las finanzas públicas provocan las más grandes inquietudes, pues se ven amenazadas por el déficit, por la deuda flotante y por las emisiones de billetes. El déficit aumenta de día en día, la deuda flotante es cada vez mayor en relación con la deuda total, y las emisiones de billetes se concentran en las carteras de los bancos.

También en Europa provoca honda inquietud la situación de las finanzas americanas. Al hacer un análisis de las mismas, en extenso trabajo, dice el «Correo de la Bolsa», de Berlín: «A causa del déficit del pasado año fiscal la deuda constituída por los empréstitos ha aumentado desde $16,000.000,000 en junio de 1930 a más de $20,000.000,000 en septiembre de 1932. El déficit del primer trimestre del actual año fiscal (julio, agosto, septiembre) asciende a $402.000,000, y si se cuentan los presupuestos extraordinarios que representan las operaciones de la Financial Reconstruction Corporation, a $680.000,000. Durante este primer trimestre, los egresos del presupuesto ordinario han sido de $839.000,000 y los ingresos sólo de $437.000,000. El impuesto sobre la renta sólo ha producido $174.000,000, contra $313.000,000 en el primer trimestre del año fiscal anterior. Las previsiones sobre el rendimiento de los nuevos impuestos (especialmente los establecidos sobre consumos) han resultado fallidas. Sin embargo, sería prematuro declarar su fracaso, porque su menor rendimiento en los primeros meses de establecidos se debe, en gran parte, a que el público hizo provisión de los artículos gravados, para evitar el pago en cuanto le fuera posible.»

Las publicaciones oficiales de la Tesorería y los informes de los bancos nos dicen que la nivelación del presupuesto federal no se ha podido llevar a cabo. A pesar de las economías y de los nuevos impuestos, el déficit del primer trimestre de este año fiscal (julio, agosto, septiembre de 1932) ha sido tan grande como el déficit del primer trimestre del año fiscal anterior, (julio, agosto, septiembre de 1932). De ahí se deduce que el déficit de este año fiscal será, poco más o menos, de $3,000.000,000, o sea el mismo del año fiscal anterior. La gravedad de estas cifras salta a la vista. En el extranjero se sigue la evolución de las finanzas americanas con la mayor atención e inquietud.

«Todo esto—dice el «Correo de la Bolsa»—lleva, naturalmente, a recordar lo sucedido en casos análogos en Europa, en donde la política de empréstitos y de adelantos al Estado ha llevado siempre a la debilitación y hasta a la ruina de la moneda. Pero a pesar del carácter indiscutiblemente serio de la situación americana, no hay que mostrar excesivo pesimismo. En las finanzas americanas sobrevendrá una saludable reacción.»

Esta reacción, según el «Correo», tendrá lugar en el ejercicio económico de 1932 a 1933 y se deberá a tres causas. **Primera:** a partir de marzo de 1933 aumentará sensiblemente el rendimiento del impuesto sobre la renta, no tanto por la escala aumentada que se pondrá entonces en vigor como porque desde esa fecha el descuento de pérdidas por concepto de bajas en lascotizaciones de Bolsa no se podrá hacer sino deduciéndolas de ganancias de Bolsa y no deduciéndolas de otros ingresos; **Segunda:** Las perspectivas de que se establezca un impuesto sobre la venta son muy favorables. Este impuesto pesará sobre casi todos los artículos de primera necesidad; **Tercera:** La victoria de Roosevelt, que ofreció derogar la Ley seca, permitirá establecer un impuesto sobre la cerveza, que rendirá mucho. Además, la supresión de los organismos creados para mantener la prohibición significará grandes economías y aliviará al Gobierno federal de cuantiosos dispendios.

El «Correo' hace un extenso alálisis de las deudas de los Estados Unidos y declara que en estos momentos la situación de esas deudas es poco favorable. Los empréstitos a corto plazo ascienden a unos $6,000.000,000 y su consolidación es necesaria. Los empréstitos a largo plazo (en los cuales se hallan comprendidos los Bonos de la Libertad) pasan de $14,000.000,000. La consolidación de la deuda flotante será un problema muy difícil para los Estados Unidos. El mercado de New York no se muestra propicio a operaciones a largo plazo, además de que el Gobierno federal no quiere pagar un interés superior a un 3 o un 3.12 por ciento. Si se decidiera a pagar un 3.50 o un 3.75 por ciento, es muy posible que obtuviera todo el dinero que quisiese.

«La gran concentración de las emisiones en las carteras de los bancos—dice el «Correo» al final de su análisis— es la consecuencia natural de la política seguida en estos últimos años en materia de emisiones. Son numerosas las obligaciones a corto plazo. No es una economía muy sana, porque es un índice de falta de créditos; pero no es un hecho que haga preocupar por el crédito del Gobierno federal. La base de crédito del sistema bancario americano es muy grande para que los bancos no necesiten una brusca realización de sus haberes, ni aún en el caso de que la economía tuviera necesidad de créditos crecientes.»

Las finanzas americanas, con su déficit crónico, se encuentran, en términos generales, en situación poco satisfactoria. Hoover, en el tiempo que le queda en la Presidencia, y Roosevelt, desde el 4 de Marzo en adelante, tendrán que resolver muy difíciles problemas. Pero la riqueza de los Estados Unidos es tan grande que a pesar de todo, el crédito no se llegará a quebrantar hasta un punto que ponga en peligro la situación del dólar. Si no sobreviene una catástrofe de esas que la inteligencia humana no puede prever, la divisa americana continuará firme y seguirá siendo, como lo es hoy, la unidad de medida y el tipo de cotización para las demás divisas del mundo.

Los Mollison quieren mantener los records en la familia

Aunque recientemente se rompió el record que estableció el capitán Mollison para el vuelo de Londres a la Ciudad del Cabo, no es de suponerse que el famoso aviador británico esté muy contrariado por esta "derrota", pues fué su esposa, Amy Johnson, quien impuso la nueva marca. El capitán Mollison, que es el único aviador que ha cruzado el Atlántico de Oriente a Occidente sin acompañante, tardó cuatro días y 17 horas para ir de Londres a la Ciudad del Cabo, pero su "media naranja" hizo el peligroso recorrido en cuatro días, seis horas y 17 minutos, o séase en diez horas menos que su esposo. Mollison demostró gran júbilo al enterarse de la gran hazaña de su esposa, y le envió el siguiente cablegrama de felicitación: "Muy bien hecho, Amy. Fué una hazaña gloriosa". Las dos etapas más peligrosas del viaje de Amy fueron la de Orán, Argelia, a Gao, Africa Occidental Francesa, 1350 millas sobre el desierto de Sahara, y la de Gao a Douala. Esta última fué sobre selvas impenetrables, donde, de haberse visto obligada a descender nunca hubiera sido hallada. Miss Johnson no demostró cansancio alguno al llegar a la Ciudad del Cabo después de su arriesgada aventura.

LA ACTITUD FRANCESA HACIA ALEMANIA ES UN OBSTACULO AL DESARME

El Consejo de la Liga de las Naciones se reunirá hoy y se espera que vuelva a discutir el asunto de la Manchuria, en tanto el delegado nipón se opone a la sesión de la Asamblea

GINEBRA, noviembre 22 (US).—Francia está impidiendo que Alemania vuelva a participar en las deliberaciones del desarme, con motivo de su actitud hacia las demandas alemanas sobre la igualdad de armamentos, según se ha sabido hoy.

A pesar de estar anunciada para mañana la reunión del Consejo de la Liga de las Naciones, esta noche no se sabía ciertamente si se trataría en ella de la disputa chinojaponesa sobre la Manchuria.

Algunos de los miembros del Consejo se proponen pedir a la Comisión Lytton nuevas recomendaciones. El ministro de Estado Benes, de Checoeslovaquia, desea que el problema de la Manchuria pase a la Asamblea; pero Yosuke Matsuoka, delegado japonés, mantiene la tesis que el asunto puede resolverse en el Consejo.

No se han hecho apreciables progresos para inducir a Alemania a que vuelva a la conferencia de armamentos desde que el barón von Neurath, ministro de Estado alemán, llegó a esta ciudad el domingo, a pesar de los esfuerzos de Norman H. Davis, delegado americano y del secretario de Estado británico Sir John Simon, en sus entrevistas con el ministro de la Guerra francés, Paul Boncour.

Davis recomendó que una Comisión de cinco miembros tratase de ajustar las diferencias entre los dos países, pero como no tendría objeto traer a Alemania a tal reunión para que el Reich insistiera en repudiar la conferencia, el delegado americano declaró que el asunto de la igualdad de armamentos debe arreglarse primero.

En algunos centros se declara que la actitud de los Estados Unidos hacia las deudas y la crisis política alemana están contribuyendo a las reservas de Francia con relación a las discusiones del desarme.

Davis dijo hoy que espera salir de Ginebra a tiempo de pasar la Navidad en los Estados Unidos, lo que ha dado motivo a que se rumore que ha sido llamado por su Gobierno.

La comisión organizadora de la conferencia internacional económica y monetaria aprobó hoy la sugestión de Davis para que China tenga representación en el Comité de expertos como el país que más plata consume en el mundo. La Comisión no espera que la conferencia pueda celebrarse antes de abril o mayo.

El Consejo de la Liga se reúne mañana y aunque su programa no está claro, se espera que volverá a discutir sobre el asunto de la Manchuria. Todos los esfuerzos para convocar a la Asamblea son combatidos por el delegado nipón.

No podrá usarse nada artificial para hacer pan

Sanidad inicia una persecución contra los que agreguen a la masa substancias artificiales

La elaboración del pan con sustancias químicas o antisépticas, o de cualquier otra clase, alterando con ello las composiciones naturales del producto, será perseguida por la secretaría de Sanidad, por resolución del doctor Rensoli, director del ramo. Con vista de haberse comprobado en la ciudad de Matanzas, que muchos panaderos están expendiendo lo que se llama «pan dormido», el doctor Rensoli dictó ayer la siguiente resolución:

«Sanidad se opone radicalmente a que se añada ninguna sustancia retardataria, química o antiséptica o de cualquiera otra clase, que sea ajena a la composición del pan. Se opone también a que se active la fermentación biológica natural del pan, por medio de levaduras artificiales, como el Baking Powder y el Royal. Pero como el frío retarda la fermentación, estima que sin necesidad de añadir a las pastas esos ingredientes, Sanidad no se opone a que en alguna forma se baje la temperatura de la masa de un modo prudencial, procurando que la fermentación se realice entre el término de las ocho de la noche a las cuatro de la madrugada. En algunas jefaturas locales de Sanidad se ha creído que este descenso de la temperatura, se habría de obtener por medio de refrigeración eléctrica, pero cualquier sistema de refrigeración, que produzca un descenso moderado de la temperatura, es suficiente sin que los panaderos tengan que incurrir en grandes gastos. Con este sistema de refrigeración está de acuerdo el gremio de panaderos de Matanzas, cuyo presidente ha escrito a la Dirección de Sanidad en ese sentido».

UN VALIOSO MANUSCRITO DE WALTER SCOTT HA SIDO ROBADO EN AVERY HALL

NUEVA YORK, noviembre 22.—(US).—Parte del manuscrito original de la novela «Guy Mannering» de Walter Scott, perteneciente a la colección de J. P. Morgan, ha sido robado de Avery Hall, Universidad de Columbia, según se ha sabido hoy.

El manuscrito, prestado por la biblioteca Morgan a Columbia para celebrar el centenario de Scott, fué el primero que adquirió Morgan cuando comenzó a formar su gran biblioteca. Está en tres secciones, encuadernado con piel verde. La segunda sección, de unas 200 páginas escritas a mano, ha desaparecido.

El Congreso de la Asc. Médica Panamericana

Presidirá la Sección Urológica el Dr. L. F. Rodríguez Molina, profesor de la Universidad

Luis F. Rodríguez Molina

Institución científica de tan amplio y justo renombre como la «Panamerican Medical Association», en cuyo Comité Ejecutivo tienen sólo lugar quienes han culminado definitivamente su envidiable ejecutoria profesional, ha evidenciado—una vez más—la insospechable probidad que caracteriza a los próceres de tan noble disciplina con ocasión de organizar las distintas Secciones que laborarán en el próximo evento que proyecta para marzo de 1933, el IV Congreso Internacional de tan prestigiosa Institución, en Dallas, Texas.

Tal rasgo se nos muestra en una designación tan grata como honrosa para la élite cubana, ya que ha dedicado la Presidencia de la Sección de Urología, en dicho Congreso, al Dr. Luis Felipe Rodríguez Molina, nuestro distinguido amigo, cuya alta reputación en el protomedicato cubano nos exime de adjetivos al uso.

Como en otras tantas reuniones de ese fuste en el extranjero, la próxima oportunidad del IV Congreso de la Panamerican Medical Association permitirá— nuevamente— al doctor Rodríguez Molina, el «As» de la urología en Cuba, aumentar su justa nombradía intercontinental.

Reciba nuestra afectuosa enhorabuena el ilustre Profesor.

OTRO ALMUERZO EN HONOR DE SEMIDEY Y CABALLERO

Para el viernes próximo, a las doce y media de la tarde, ha sido señalado el almuerzo homenaje que los oficiales del departamento de Administración del Ejército darán al brigadier retirado José Semidey, como despedida y al brigadier Rogerio Caballero, jefe de ese departamento, como bienvenida.

El acto tendrá efecto en el cuartel de San Ambrosio y preside la comisión organizadora del mismo el capitán Llaca Argudín.

$6.500.00 PARA LOS DAMNIFICADOS

Según cálculos hechos, ascenderá a seis mil quinientos pesos la suma con que contribuirá el Ejército para los damnificados por el ciclón de Camagüey. Sólo el departamento de Dirección del Ejército ha contribuído ya con cuatrocientos cincuenta pesos y las distintas dependencias del Estado Mayor lo harán con mil doscientos pesos correspondiendo el resto a los ocho Distritos Militares en que se divide la República.

Condenado a 17 años el autor de un homicidio

Emilio Rodríguez Martínez, (a) «El Negro», había dado muerte a Enrique Hernández. Otro juicio

A diez y siete años, cuatro meses y un día de reclusión temporal ha sido condenado Emilio Rodríguez y Martínez, conocido por «El Negro», por el delito de homicidio con la agravante de uso de arma prohibida.

La Sala sentenciadora,—Tercera de lo Criminal—, declara probado que el procesado venía molestando a Natividad Delgado, casada con Enrique Hernández, de la que estaba enamorado y, como el 15 de agosto de este año, encontrándose ambos en el mismo solar, de la casa Ayestarán, 16, al pasar aquélla, el procesado hubo de tirarle una piedrecita para llamarle la atención y para que se fijara en él ¡Natividad lo reprendió y al indicarle que lo diría a su marido contestó «El Negro» que «él no le tenía miedo a ella ni a nadie», y al oír esto el esposo de Natividad y salir de la habitación que ocupaba en la casa, fué agredido por el procesado con el cuchillo que portaba, produciéndole una herida en el costado, que le ocasionó la muerte tres días después.

EL PROCESO POR LA MUERTE DE MANUEL AGUILAR CALVO, (a) «CUÑADO»

Quedó concluso ayer para fallo, ante la Sala Segunda de lo Criminal, el juicio del proceso contra Crescencio Zayas Martiartu, por el homicidio de Manuel Aguilar Calvo, (a) «Cuñado», hecho ocurrido el 2 de junio en Revillagigedo y Puerta Cerrada, en la bodega allí situada.

En la sesión de ayer, última del juicio, declararon el subinspector de la Judicial Gumersindo Saez, Teófilo Pedroso y Silvano Merceren, los que lo hicieron en sentido favorable al procesado.

Terminadas las pruebas, el fiscal doctor René Ferrán elevó a definitivas sus conclusiones provisionales, interesando para Zayas la pena de veinte años de reclusión, estimando que el procesado es autor del delito de homicidio con la agravante de uso de arma prohibida.

Defendió el doctor Fernando del Busto, el que solicitó fallo absolutorio alegando que su patrocinado obró en legítima defensa.

Los de Pinar del Río

PINAR DEL RIO, noviembre 22. DIARIO. Habana A pesar de que hace más de 30 días que cobraron sus haberes del mes de junio los empleados de Comunicaciones, en la Habana, todavía no ha sido ordenado dicho pago a los del interior, a pesar de que carecen hasta de lo más necesario para la vida.

Corresponsal

Terminó ayer el juicio contra Plácido Valdés

Procesado el Dr. Morales Posada por delito de malversación de caudales públicos. Dará fianza

Plácido Valdés Aróstegui, José Basabe González y Manuel Oscar Ruiz comparecieron ayer tarde, ante la Sala Primera de lo Criminal, en la que continuó el juicio oral del proceso que se les sigue por el homicidio de Ramón Figueras Llarzo y disparos y lesiones, en el pueblo de Guanabacoa, el 30 de junio de este año.

Sólo declaró el testigo Miguel González, quien aseguró que vió disparar con un revólver a José Basabe contra el procesado Valdés Aróstegui.

Y terminadas pruebas, el doctor Radio Cremata, defensar del Valdés Aróstegui, presentó un escrito, mediante el cual modificaba sus conclusiones provisionales, en las que, al elevarlas a definitivas, alegó que en caso de ser considerado su patrocinado autor del delito de homicidio, se le aplicara la eximente de legítima defensa. El doctor Carlos R. Menció sostuvo las suyas, a nombre de Basabe y Ruiz.

El Fiscal, doctor Valentín Artal, sostuvo sus conclusiones, pidiendo para Valdés la pena de diez y siete años, cuatro meses y un día de reclusión, por homicidio con la agravante de uso de arma prohibida y para Basabe y Ruiz, la de tres años nueve meses, cuatro días de prisión por delito complejo de disparos y lesiones.

A su vez, los doctores Cremata y Menció, mantuvieron en su informe sus respectivos puntos de vista, solicitando fueran absueltos sus defendidos.

EL PROCESAMIENTO CONTRA EL DR. AURELIO MORALES POSADA

El Fiscal de esta Audencia, doctor Recaredo García, recibió con fecha de ayer copia del auto de procesamiento dictado por el Juez Especial doctor Gonzalo del Cristo, contra el ex Juez Municipal de Regla, doctor Aurelio Morales Posada, al que se imputa un delito de malversación de caudales públicos.

Por dicho auto se declara que existen indicios racionales de criminalidad contra el doctor Morales Posada por estimarlo responsable del referido delito y en su consecuencia debe dirigirse contra el mismo el procedimiento—además del ya dictado anteriormente contra el Secretario del propio Juzgado, señor Fernando Ochoa de la Torre—y se estima que dicho inculpado podrá gozar de libertad provisional mediante la fianza de mil pesos que se le fija. La responsabilidad civil se ha fijado en tres mil pesos, embargándosele bienes suficientes para responder de la misma. Y se decreta su prisión provisional mientras no preste la citada fianza de mil pesos.

EL CONTADOR LUGRIS Y EL COBRADOR VALCARCEL SE ALZARON CON $12.000

El Presidente del Centro Gallego denunció y ratificó luego su denuncia, contra los citados empleados. Estos dejaron de asistir a la oficina cuando comenzó a hacerse una inspección

En la tarde de ayer compareció en la Sección de Expertos, el señor Jesús Pérez Cabo, vecino de Malecón número 62, altos, denunciando en su carácter de Presidente de la Comisión Ejecutiva del Muy Ilustre Centro Gallego, ciertas irregularidades observadas en los fondos sociales.

Expuso el señor Pérez Cabo, que los empleados de la citada institución, David Valcárcel, cobrador, vecino de Estrella 11 y Plácido Sugris Beceiro, contador, cuyo domicilio ignora, se han apoderado de la suma de 12.000 pesos, productos de recibos cobrados a los socios y de documentos importantes.

Esos documentos son relacionados con ciertas investigaciones que se vienen haciendo por la Comisión Ejecutiva del Centro Gallego, a fin de depurar responsabilidades y conocer detalladamente las irregularidades que se han realizado.

Por último, manifestó el denunciante que los acusados tratan de evadir la acción de la justicia, embarcándose para el extranjero.

El señor Cabo, una vez que se dió por terminada la actuación, compareció ante el Juez de Instrucción de la Segunda, ratificando los cargos contra Valcárcel y Lugris Beceiro.

Por el Juzgado se han cursado órdenes urgentes, para la busca y captura de los encartados, los cuales no han sido habidos.

Plácido Lugris, contador del Centro Gallego, alzado.

David Valcárcel, cobrador del Centro Gallego, alzado.

EN EL CENTRO GALLEGO

En principio, la ausencia no alarmó a nadie; pero como fueron pasando las horas, los empleados el Secretario y algunos señores de la Comisión, que se encontraban en el Centro cayeron en la sospecha de que ambos empleados—Contador y cobrador,—se habían alzado, después de desfalcar la Caja. Desfalco que se advirtió, desde los primeros momentos por que los recibos de cuota social se venían imprimiendo en las oficinas del Centro por duplicado, para las dos zonas que cobraba el citado cobrador David Valcárcel.

Incontinenti, se pusieron en movimiento el Presidente de la Asamblea señor Narciso María Rodríguez, el Presidente de la Sección de Sanidad señor José Bargueiras y el Interventor señor Manuel Campos y el Presidente de la Sección de Inmuebles señor Jesús María Bouza, quienes localizaron al Presidente de la Comisión Ejecutiva, señor Jesús Pérez Cabo, que poco más tarde llegaba al Centro, haciéndose cargo de todo lo que se decía en las Oficinas de la Secretaría.

Inmediatamente, el señor Pérez Cabo, abandonó la presidencia y se dirigió a la Sección de Expertos, donde a nombre del Centro Gallego y de su Comisión Ejecutiva hizo la denuncia correspondiente, solicitando que fuesen detenidos Plácido Lugris y David Valcárcel. Hay quien dice que este «affaire» había sido denunciado muchas veces, de manera anónima, a ciertos personajes de la anterior situación; denuncias que, inatendidas, pudo llegarse a la «sorpresa» de ayer, con el alzamiento de ambos empleados.

Por la tarde, las Comisiones del Ejecutivo saliente y del que es ahora Gobierno, aunque se reunieron, no celebraron sesión, continuando la labor de inspección y de análisis en la documentación del gobierno saliente, en vista de lo acontecido y de que el Contador Lugris había dejado cerrada la Caja, donde se depositaban los libros.

Ambas Comisiones se citaron para la noche de hoy, a las ocho y media de la noche, con objeto de continuar su labor para llegar a la recepción de la Tesorería, donde se teme que aparezcan más sorpresas del mismo género.

Un beodo fué arrollado por una locomotora

Fué recogido por el conductor de un tren y entregado en Los Pinos, para que fuera atendido

José Evelio Bello, administrador de la Estación del Ferrocarril, situada en el reparto Los Pinos, condujo anoche a la Casa de Socorro de dicho barrio, a un individuo que dijo nombrarse Manuel del Busto, de 30 años de edad y vecino del pueblo del Calabazar, que fué asistido de graves contusiones diseminadas por todo el cuerpo y fractura de la décima costilla del lado izquierdo, encontrándose, además, en estado de embriaguez.

Dicho sujeto fué entregado a Bello, por un conductor de un tren cuyo nombre se ignora, el cual lo recogió en el Calabazar, donde parece fué arrollado por una locomotora.

Las autoridades del Calabazar han actuado en el suceso.

BARCOS QUE SE ESPERAN

NOVIEMBRE 23.
San Blas de Boston.
NOVIEMBRE 24.
Quirigua de Panamá, Munargo de New York, Florida de Key West Orizaba de Veracruz.
NOVIEMBRE 25.
Atenas de New Orleans, Turrialba de Puerto Barrios, Santa Bárbara de Cristóbal, Cuba de Tampa y Key West.
NOVIEMBRE 26.
Oriente de New York, Florida de Key West.
NOVIEMBRE 27.
Veragua de New York.

Se rebajará la tarifa de los Ferrocarriles

De la Habana a Camagüey sólo costará 4 pesos en primera. El viaje de ida y vuelta: $6.00

El Comité pro damnificados de los Ferrocarriles Unidos de la Habana, que ha organizado una cuestación para socorrer a las personas que han sufrido perjuicios durante el último ciclón que devastó distintas poblaciones de la región camagüeyana, en sesión celebrada en la tarde del viernes día 18, acordó dirigirse a los administradores de los Ferrocarriles Unidos de la Habana y Consolidados de Cuba, para recabar su aprobación al establecimiento de una tarifa especial para pasajeros con validez hasta el día 15 de diciembre próximo, a base de los siguientes precios:

Pasaje entre Estación Central y Camagüey en primera clase: $4.00.

Pasaje entre Estación Central y Camagüey en segunda clase: $3.00.

Pasaje de ida y vuelta entre Estación Central y Camagüey en primera clase: $6.00.

Pasaje de ida y vuelta entre Estación Central y Camagüey en segunda clase: $4.00.

Esta tarifa se aplicará:

1o.—A los familiares de los damnificados.

2o.—A los miembros de las Comisiones encargados de distribuir víveres y efectos.

3o.—A los miembros de las distintas Sociedades que han ofrecido contribuir a la obra humanitaria de socorro.

4o.—A los particulares que deseen hacer donativos.

5o.—A los que por espíritu de observación o por necesitar hacer informaciones o estudios les interese apreciar la magnitud de la catástrofe.

Esta solicitud, que dada su finalidad ha merecido aplausos unánimes, fué enviada por el Comité a los administradores de las mencionadas Compañías en la tarde del sábado y habiéndose recibido ya la conformidad del administrador general de los Ferrocarriles Unidos, sólo se espera la respuesta del administrador de los Ferrocarriles Consolidados de Cuba para llevar a la práctica la idea que de llegarse a realizar, representará un nuevo esfuerzo y un valioso aporte de las dos más grandes Compañías de Transportes en su afán de ofrecer toda clase de facilidades a los que directa o indirectamente se interesen por los damnificados bien para localizarlos o para socorrerlos.

M.E.C.D. 2016

El presuesto confeccionado para el año 1933 es el mayor que se recuerda en la historia de España

NO SE LLEGO A NINGUN ACUERDO SOBRE LA TASA DE LOS MENSAJES "CDE"

En la sesión plenaria de la Conferencia Telegráfica que se está celebrando en Madrid, se discutió ampliamente el asunto. Hay probabilidades de celebrar el próx. Congreso en el Cairo

(Servicio especial por cable de la Western Unión para el DIARIO DE LA MARINA)

MADRID, noviembre 22.—DIARIO Habana.—Se ha celebrado sesión plenaria en la Conferencia Telegráfica, poniéndose a discusión si debía ser tasada la indicación CDE de los despachos en lenguaje convenido.

Después de largo debate se puso a votación, resultando trece votos a favor de la tasa, veinte en contra y once abstenciones, entre ellas Cuba y otros países hispanos.

Reanudose la sesión por la tarde, poniéndose a debate el documento relativo al lenguaje convenido y por centaje de aumento o reducción en las tasas.

Inglaterra se obstinó defendiendo las actuales, oponiéndose a cualquier aumento. La discusión se prolongó más de dos horas, sosteniéndola principalmente el jefe de la Delegación de Inglaterra, por una parte, y por la otra, los primeros delegados de Italia, Alemania y Francia, contrarias el **statu quo.**

Al final, Inglaterra presentó una fórmula trasaccional de mantener las dos clasificaciones, que serían designadas en otra sesión, antes de terminar estas conferencias.

Procedióse a la votación, siendo desechada la proposición inglesa por 29 votos contra 11 y tres abstenciones.

Se dió lectura al ofrecimiento del Gobierno de Egipto, para celebrar las próximas conferencias en El Cairo

Existe ambiente para aceptar el ofrecimiento cuando se trate del particular.

Créese que los trabajos de la Conferencia terminarán en los primeros días de diciembre.

DENUNCIA DE COACCION

Roberto Fleites Agramonte, vecino de Esperanza 13, bajos, denunció a la Policía Judicial que alquiló el local que está situado en Esperanza y Revillagigedo, para poner una pescadería a su dueño nombrado Cándido Gómez, pero como el negocio le fuera mal, los dejó en dicho lugar y al tratar de recogerlo fué informado por el Gómez de que eran de su propiedad, negándose a entregarlo, por lo que se estima perjudicado en su valor.

Las cargas públicas y el interés social

AYER publicamos unas breves declaraciones del director del Fondo Especial de Obras Públicas, de quien solicitamos informes acerca de las perspectivas que ofrece la cobranza de los tributos puestos a su cuidado.

En concreto no ha podido decirnos nada, porque dice que todo cálculo está sujeto al resultado «de recaudación por los distintos impuestos que se cobran en la primera quincena del mes de diciembre», vencida la cual se verá si se han producido aumentos o no.

Según lo expuesto en la Memoria de la Administración del Presidente de la República, General Machado, correspondiente al año económico comprendido entre el 1930 y el 1931, en los ingresos del Fondo Especial de Obras Públicas se apreciaron comparándolos con los del ejercicio anterior de 1929 a 1930, considerables mermas, justificadas por la situación del país.

Pero con un optimismo al que no daba base el estado económico entonces prevaleciente y hoy agravado, se consigna en el mencionado documento que «las medidas que se pondrán en práctica a partir del próximo ejercicio—el actual—, para activar las recaudaciones por todos los medios, harán que las recaudaciones suban a un mayor nivel, tanto por lo que respecta a las cuotas correspondientes a ese ejercicio de 1931 a 1932 corresponde, como por lo que está pendiente de cobro por todos conceptos, que asciende a una cifra no menor de $2.000.000.00»

No expresa la Memoria qué medidas son esas en que descansa el mejor éxito de las recaudaciones. Pero, sean las que fueren, y necesariamente están siendo duras para el contribuyente—conste que en el documento de referencia se reconoce que si a pesar de la actual crisis económica» se llegó a la cantidad de $15.307.029.85, «fué a virtud de un esfuerzo bastante apreciable, tanto por parte del contribuyente como por la de la Administración»—la penuria en que vivimos y, al propio tiempo las fallas advertidas en el régimen tributario que la agravan, hacen temer que no den satisfactorio resultado o, lo que es igual, que no se produzcan los difíciles aumentos que se procura obtener en esos impuestos.

En cambio, pudieran obtenerse sin la menor violencia, y lo que importa más, armonizarse los intereses del fisco y el contribuyente, si resueltamente se acometiera la reforma parcial del sistema impositivo proyectada por el miembro de la Comisión Económica Nacional, señor Anton y propuesta al Gobierno por ese organismo, al cual no acertamos a saber para qué se le ha confiado la ardua misión de estudiar las medidas necesarias para el saneamiento económico-financiero del país, cuando no se atienden sus indicaciones o se comete la desconsideración de someterlas al juicio de funcionarios subalternos a quienes lógicamente no puede suponerse más idóneos, pero que en todo caso no deben ser considerados aptos para juzgar proyectos que quizás pongan en peligro sus posiciones burocráticas al refundirse los impuestos y consecuentemente suprimirse, por innecesarias, algunas dependencias del Departamento de Hacienda.

Por una parte los dos millones de pesos a que aproximadamente se hace ascender lo pendiente de cobro en el Fondo Especial de Obras Públicas, correspondiente al anterior ejercicio económico, cifra que, dicho sea de paso, resulta incomprensible que no se haya dado exacta en un documento como ese de donde la tomamos, y por otra parte, las mermas en las recaudaciones durante el mismo período, que mal pueden haber sido contenidas en el actual, ofrecen una idea bien clara, prescindiendo del hecho de que se carezca de bases para calcular los ingresos por impuestos en el semestre que está al vencerse, motivo de este comentario, para apreciar la deficiencia en los medios de percibir esos tributos llevando a la vez a la presunción, ya que no a la certeza, de que deprimen la economía y de ahí que declinen o de que la aplicación de los mismos adolece de defectos que requieren ser eliminados.

La Comisión Económica Nacional y por añadidura los expertos norteamericanos Edwin R. A. Seligman y Carlos S. Shoup, no han dejado de ver y señalar eso, al propio tiempo que otras cosas relacionadas con el régimen impositivo, entre ellas, que el reparto de las cargas tributarias no se acomoda a un interés social evidente y por tal razón son lesivas; pero las advertencias hechas al respecto, así como los consejos y los planes para modificar los gravámenes que se han ofrecido, no han tenido hasta ahora la acogida que por obvios motivos merecían. Las consecuencias de esto se están palpando en la continua decadencia de la economía, porque es imposible que con ella todos los principios su nivel se sostenga, no digamos que ascienda, cuando las cargas públicas no se sujetan a lo que permite la renta nacional, causa esta del descenso de la riqueza y de otros males que no debían sufrir la Nación ni el Estado, si se hubiese obrado con buen sentido económico y financiero, o que son susceptibles de eliminarse, en parte, rectificando errores como los que inteligentemente se salvan con el proyecto para la unificación de determinados impuestos, a que inciden ligeramente nos hemos referido. Hay un límite natural para la avidez fiscal y está en las posibilidades de pago del contribuyente. A él hemos llegado, según reconoció Ferrara en los días en que regenteaba la Hacienda y a ello no queda más remedio que atenerse para procurar positivas mejoras con ayuda de la experiencia y de la ciencia.

El Embajador en EE. UU. vendrá a Cuba en breve

El Sr. Cintas conferenciará con el Presidente de la República y con el Secretario de Estado

El señor Oscar B. Cintas, nuevo embajador de nuestra República en los Estados Unidos de Norte América, que presentara credenciales ante Mr. Hoover ha pocos días, vendrá a la Habana después de la segunda semana del entrante mes de diciembre, según manifestó ayer a los periodistas el propio secretario de Estado.

El señor Cintas, hombre de negocios, conocedor del movimiento financiero del mundo en general y del cubano en relación con el americano en particular, ya se encuentra—mucho antes de que presentara credenciales—bien orientado al respecto de la política que debe seguir en el país vecino, de acuerdo con los intereses de nuestra nación; normas que le indicara, como ocurre siempre, la secretaría de Estado, en nombre del Jefe del Gobierno.

El señor Cintas volverá a la Habana, sin embargo, y durante su estancia en esta capital se pondrá en íntimo contacto con el Presidente de la República y el secretario de Estado.

También nos pudimos enterar, en la secretaría de Estado, que el Gobierno de Washington y la sociedad de esa capital han acogido al nuevo embajador cubano con el mayor beneplácito.

LEGACION ALEMANA
EINLADUNG

DER DEUTSCHE GESANDTE UND FRAU ERYTHROPEL

würden sich freuen am Sonnabend, den 26. November, Abende 9 Uhr, die Deutsche Kolonie auf der Gesandtschaft, Vedado, H no. 170, Ecke 19. Strasse, begrüssen zu können.

LEGACION ALEMANA
HABANA

EL MINISTRO ALEMAN Y SEÑORA ERYTHROPEL

se sentirán muy satisfechos de poder recibir a usted en esta Legación el sábado 26 de noviembre, a las 9 de la noche en la casa de la Colonia Alemana en esta Legación que se halla situada en la calle H, número 170, esquina a la calle 19, en el Vedado, distinción que reconocerán.

AL PIE DEL COCO

Por ABELA

—También hay autores que aseguran que al coco le entra agua por un proceso de absorción de los jugos de la tierra.
—¡Cualquiera sabe cómo es la cosa!

UNA CASA VALORADA EN $45.000 SERA SACADA A REMATE EN DICIEMBRE 22

Para el 10 de enero se ha fijado otra subasta de una finca valuada en $1,770. Una entidad mercantil condenada a pagar $5,598. Declarada en rebeldía la Sra. Filomena Díaz y Díaz

El Juzgado de Primera Instancia del Sur, en el sumario hipotecario seguido por Francisco Henares Briega contra Silvino Pardo Fernández, dispone sacar a pública subasta, por segunda vez, con rebaja del 25 por ciento de la tasación ascendente a $45.000, la casa situada en Línea, Avenida de Wilson o calle 9, entre las de F y G, en el Vedado. El remate está señalado para el día 22 de diciembre, a las diez de la mañana.

EL JUICIO A PRUEBA

El Juzgado de Primera Instancia de Almendares, en los autos del juicio sobre disolución de vínculo que sigue José Rogelio Guerra Martínez, contra María Luisa León y Martínez, dictó auto «recibiendo el juicio a prueba, cuyo término se dividirá en dos períodos comunes a las partes, el primero de 20 días para que proponga lo que convenga a su derecho, etc».

DEL JUZGADO DE ALMENDARES

Ayer fué declarado, por providencia, no haber lugar a resolver nada en cuanto a los particulares a que se refiere el artículo XXIV de la Ley de disolución de vínculos.

OTRA PROVIDENCIA DEL JUZGADO DE ALMENDARES

El Juez de Primera Instancia de Almendares en providencia dictada en el cuaderno de pruebas de la parte actora, correspondiente al juicio de menor cuantía establecido por la sociedad de Piélago, Linares y Compañía, S. en C., contra Manuel Alvarez, se dispone se cite a las partes, para las pruebas de libros de la arte actora, anunciada para las tres de la tarde, en el domicilio de la mencionada actora, y para la testifical, señalada para el propio día a las diez de la mañana, habiéndose librado exhorto al Juzgado de Primera Instancia para las pruebas de confesión judicial y reconocimiento de firma por el demandado Manuel Alvarez.

SUBASTARAN UNA FINCA

El Juzgado de Almendares, en el sumario hipotecario seguido por María Luisa Gener y Bouillón, contra Francisco y Ana María Ortiz Torrente, dispone se saque a subasta por término de 20 días, la finca propiedad de los ejecutados y que se tasó de acuerdo mutuo entre las partes en $1.770. El remate se verificará el día 10 de enero, a las 10 de la mañana.

EN REBELDIA

El Juez del Norte cita en rebeldía a Filomena Díaz Díaz, demandada por José González Díaz, en juicio de mayor cuantía, sobre disolución de vínculo.

CONDENADO A PAGAR $5 598.07

El Juzgado del Oeste dictó sentencia en los autos del juicio declarativo de mayor cuantía entablado por la señora Belén Remírez de Estenoz y Molina, dirigida por el letrado doctor Elier Roqueta, contra la sociedad mercantil Pérez y Suárez, con domicilio actualmente en Regla y contra sus socios gerentes Frutos Pérez Heredia y José Manuel Suárez, por haber adquirido los demandados diversas maquinarias del señor Vicente Pérez González, celebrándose el contrato en unión del señor Miguel Cruz Aguiar, habiendo correspondido a Vicente Pérez la suma de $5.598.07, la que se obligó a pagar en 24 plazos de $233.32, cosa que no verificó.

Y el Juez de Primera Instancia del Oeste, doctor Castellanos, falla declarando sin lugar la excepción de falta de acción de la actora, alegada por la sociedad demandada y con lugar en parte la demanda en cuanto a lo demás que en aquella se reclama, no haciéndose especial condena de costas ni declaratoria de temeridad ni mala fe, a los efectos de la Orden 3 de 1901.

AFECTADOS POR UN JUICIO EJECUTIVO 35 BONOS POR VALOR DE $1.000.000

El doctor Ramiro Castellanos, Juez de Primera Instancia del Oeste, ha dictado providencia en el testimonio de lugares deducido para tratar de la ejecución de la sentencia de remate, que fué dictada en el juicio ejecutivo seguido por Nicolás de Cárdenas Veciana, contra Pedro Rodríguez y Compañía, disponiendo poner en pública subasta los bienes embargados como propiedad de la sociedad demandada, por término de ocho días, los que han sido tasados en $4.500 consistentes en los créditos por principal, intereses y demás responsabilidades reconocidas y que corresponde a la referida entidad de P. Rodríguez y Compañía, contra la Compañía Azucarera Comercial Cubana, S. A., y la Central Purio Compañía Anónima o Central Purio S.A, sobre los 35 bonos hipotecarios por un valor de un millón de pesos, emitidos por la repetida entidad Central Purio Compañía Anónima.

La subasta está señalada para las diez de la mañana del próximo día 5 de diciembre.

Ante el juzgado de primera instancia del Oeste, que viene siendo servido por el doctor Ramiro Castellanos, se inició y continúa su trámite procesal, un importante pleito — no tanto por la ascendencia del débito que lo motivó, como por los alegatos que ha de formular la parte demandante y la refutación del letrado oponente.

SE SACA A REMATE UNA CASA VALUADA EN VEINTE MIL PESOS

Por segunda vez el juez de primera instancia del Centro, doctor Carlos M. de la Torre, saca a subasta una casa situada en el barrio de Arroyo Naranjo, que se encuentra tasada en 20.000 pesos.

La ejecución se lleva a cabo en virtud del procedimiento hipotecario seguido por la señorita Alejandra Angela Arechavaleta y Arroyo, contra Elvira Caridad, María Magdalena, Rosalía Lutgarda y Mario Adrián Cuervo y Núñez.

PROCEDIMIENTO SUMARIO POR ADEUDO DE TRES MIL PESOS

El juzgado de primera instancia del Sur, ha dictado una providencia disponiendo que se saque a remate por segunda vez la casa situada en una parcela de terreno de la manzana 46 de la Quinta Ampliación de Lawton, en la Víbora, que tiene frente a la calle de 19, y se halla entre las de Dolores y Concepción, que se encuentra valuada en 3.000 pesos. El remate está señalado para las diez de la mañana del día 9 de enero del año entrante.

SIN LUGAR UNA APELACION

En los autos del juicio de desahucio seguido en el juzgado municipal del Oeste, por Juan Tristán Gómez, representado por el procurador Tomás Radillo contra Filemón Sabrin Lamas, que habita una caseta de la finca «Santovenia», sobre desalojo de la parcela de terreno número 2, el juzgado del Norte confirma en todas sus partes la sentencia apelada, con las costas de cargo del apelante, aunque sin declaratoria de temeridad ni mala fe.

OTRO REMATE EN COBRO DE SIETE MIL PESOS

En el procedimiento sumario hipotecario seguido por José Díaz Torres, contra Guillermina Ferro Valdés, dispuso el juez del Norte se saque a subasta por término de veinte días la casa Jesús del Monte 297, tasada en siete mil pesos.

El remate se señaló para el próximo día 20 de diciembre, a las nueve y media de la mañana.

Nadie sabe si regresará Ruiz Mesa a Hacienda

La Tesorería situó cincuenta mil pesos para pagar al Chase National Bank de Nueva York

Nadie, fijamente, en la Hacienda, puede dar una noticia concreta y cierta del retorno del doctor Ruiz Mesa a la posesión de su cartera de las Finanzas. Mientras funcionarios allegados a su persona afirman que dentro de breve se volverá a hacer cargo de los intereses financieros de la República, otros, no menos amigos y en contacto con el funcionario, nos dicen que el mismo no vería con hondo pesar su alejamiento de los problemas financieros actuales. Nada, en fin, se sabe de su vuelta.

Sin embargo, ayer pudimos enterarnos, que la situación política de las Villas del distinguido secretario de Hacienda, doctor Mario Ruiz Mesa, es inmejorable, faltándole sólo para recibir su certificado de elección que se escruten tres Términos de su región, que ratificarán al doctor Ruiz Mesa como representante a la Cámara.

Puede ser, nos dijeron por último, que tan pronto como reciba el citado certificado el doctor Ruiz Mesa vuelva a la Habana a hacerse cargo de la difícil cartera de Hacienda.

PAGOS HECHOS POR HACIENDA

La Tesorería General situó fondo, en cantidad de cincuenta mil pesos, para abonar al Chase National Bank parte de la deuda del anticipo de los dos millones de pesos que prestara al Estado. Por este concepto sólo debe la Hacienda la suma de 178.000 pesos.

Y también la Tesorería extendió los cheques a los militares que pertenecen al Distrito de Santa Clara.

RECAUDACION DE AYER

La Zona Fiscal de Oriente recaudó $20.655.39, la del Centro 10 732 pesos con 34 centavos y la de Occidente, la cantidad de 12.043 pesos con 61 centavos.

El Gobierno de E.U. rematará hoy joyas de Peggy J. Hopkins

Fueron regalados por la conocida actriz, antes de pagar las multas impuestas

Peggy Hopkis

NUEVA YORK, noviembre 22. — (US.)— El Tío Sam se convertirá en rematador mañana y venderá al mejor postor un pendantiff de diamantes y esmeraldas que le fué regalado en una ocasión por la conocida actriz Peggy Joyse Hopkins, poseedora de todos los records de divorcio.

El Tío Samuel también venderá varios artículos de ropa interior, ocho vestidos, un joyero, una botella de perfumes y una mantilla española valuada en quinientos pesos Valor total de la venta: dos mil trescientos cuarenta pesos.

En el año 1922, Peggy Joyce Hopkins llegó de Europa con su pendantiff y demás artículos, y se olvidó de declararlos ante las autoridades aduaneras. El Tío Sam declaró que con multas y todo, la Joyce le debía la bonita suma de cincuenta y un mil pesos. Miss Hopkins se mostró generosa, y antes de pagar los impuestos y multas, le hizo un regalo al Tío Sam de gran parte de su equipaje.

UNA COMPAÑIA DE BUFOS DEDICA EL PRODUCTO DE UNA FUNCION A CAMAGÜEY

Ibor City, Tampa, Noviembre 16 de 1932.

Sr. Director del DIARIO DE LA MARINA.

Muy Sr. mío y amigo:

El que suscribe, en nombre de los artistas de la Compañía Bufos Cubanos «Bella Camelia», compuesto por los siguientes artistas:

Bella Camelia; Adolfo Otero; Roberto Yanguas; Chela Martínez; Laura Ledesma; Jennie Rodríguez; A. Jiménez; Mateo Rodríguez; Manuel Valdés Tulipa; Jaime Fernández; Armando Calvo Jr.; L. Castro; Juan Díaz; Lialdo Gutiérrez; Aristides Santirzo; H. Cayayo; José Manuel Rodríguez; Sergio de Mesa.

Todos cubanos, que sentimos profundamente la terrible situación por la que atraviesan los desventurados supervivientes víctimas del reciente huracán que azotó las provincias orientales de Cuba.

El digno Presidente del Círculo Cubano de Ibor City—Tampa, doctor Franco, ha cedido gratuitamente el teatro donde actuamos para dedicar los fondos de entrada bruta completa para adquirir medicinas, trajes y ropa que enviaremos por mediación del Sr. Cónsul de Cuba, Sr. Espinosa, a la Cruz Roja Cubana.

Lo que con mucho gusto me complazco en comunicar a Vd. como empresario de dicha Compañía.

De Vd. muy atentamente, S. S. y amigo.—(f.) M. F. Cancosa.

700 comensales al banquete del "Club Rotario"

Se celebrará mañana, día 24, en el Hotel Nacional, a fin de tratar de problemas urgentes

Setecientos comensales se han inscripto ya para el almuerzo de Buena Voluntad, que el día 24 celebrará el Rotary Club de la Habana, en el Hotel Nacional, a las 12 m. con el objeto de promover mejores relaciones comerciales entre Cuba y los Estados Unidos, con motivo de la esperada revisión de tarifas y del Tratado de Reciprocidad vigente entre ambos países.

Harán uso de la palabra las representaciones del Lions Club, Rotary Club de la Habana, American Club, Cámara de Comercio Americana y del Comité Gestor del Almuerzo.

Amenizarán el banquete, la orquesta Los Diablos Rojos y el Sexteto Nacional.

Trasmitirá los discursos y los números de música y los Himnos Nacionales de Cuba y Estados Unidos la Cuban Telephone Co., en combinación con una Estación de Miami.

Dos compañías cinematográficas tomarán películas de tan importante acto para exhibirlas en los Estados Unidos.

INVITADOS DE HONOR

Serán invitados de honor, el Embajador de los Estados Unidos de América; el Secretario de Agricultura, Comercio y Trabajo; doctor Rafael Montoro, Presidente de la Comisión Nacional Económica; doctor Rogelio Díaz Pardo, Presidente de la Comisión para la revisión del Tratado de Reciprocidad; doctor Ramón Lorenzo, Gobernador del 25 Distrito Rotario; los Directores de los periódicos capitalinos y los representantes de las Agencias Cablegráficas de la Prensa Asociada y United Press; los Presidentes de la Asociación de la Prensa de Cuba y de la Asociación de Reporters; los Directores del Rotary Internacional y del Lions Club; el Director de la Cámara de Comercio Americana y el Letrado Consultor de la Cámara de Comercio de Cuba.

ENTIDADES REPRESENTADAS

Estarán representadas numerosas entidades, entre las que figuran las Asociaciones de Ferreteros, de Comerciantes de las calles de Obispo, San Rafael, Galiano, de la Habana, las Cámaras de Comercio de diversos giros, radicadas en esta capital, las instituciones bancarias; asociaciones de Detallistas; de Industriales; de la Bolsa de la Habana; Corredores de Aduana; Vendedores Comerciales; Ferrocarriles Unidos; Cosecheros y Embarcadores de Piñas; Almacenistas de Tabaco; Unión de Fabricantes de Tabacos y Cigarros; Mueblistas y Similares; Representantes de Productos Farmacéuticos; Viajantes de Comercio; Propietarios; Sociedades de Profesionales; Asociaciones Regionales y otras, la verdadera representación de todas las fuerzas vivas del país, se reunirá en este acto de trascendental importancia, organizado por el Rotary Club de la Habana y el Lions Club.

Mejorará la situación financiera americana en 1933

NUEVA YORK, noviembre 22. (US).—Merryle Stanley Rukeyser, redactor financiero del Universal Servitce, en una conferencia pronunciada esta noche ante el Club Propagandista Femenino, expresó la opinión de que las ganancias de corporaciones para 1932 serían las más bajas de todo el período de la depresión, pero que la situación mejoraría notablemente en 1933.

"¿Hemos doblado la esquina?" — preguntó Mr. Rukeyser, que ocupa un puesto en el profesorado de la Universidad de Columbia.

"Hemos doblado una de las esquinas y nos vemos confrontados por el problema de doblar muchas más antes de llegar a nuestro destino de una vida económica equilibrada.

"En 1933, si es que queremos aproximarnos a la estabilización económica verdadera, debemos equiparar las deudas comerciales con el volumen de negocio.

"El mejor sistema para lograr este propósito es dando nuevos ímpetus a los negocios. Si el comercio no hace esto, tendrá que buscar la nivelación reduciendo su volumen de deudas. Esto puede hacerse mediante el ajuste voluntario del capital, o mediante la declaración de quiebra en corporaciones débiles. Otro método para aliviar el peso de las deudas es efectuando la reducción del poder adquisitivo del dinero por el procedimiento de aumentar el nivel de los precios, cuya caída precipitada ha sido la causa primordial del desequilibrio actual."

CONDUCTOR DETENIDO

El conductor 549, E. Cañizares, que presta sus servicios en la Havana Electric, fué detenido anoche por ocupársele en su domicilio una pistola, cincuenta cápsulas y cuatro peines. Han podido comprobar los Expertos que el detenido es el mismo individuo que hace algún tiempo arrojó al agua a un vigilante de Obras Públicas, logrando darse a la fuga. De su detención se le dió conocimiento al jefe de la policía, brigadier Ainciart.

VASTO PLAN DE OBRAS E INSTRUCCION PUBLICA PREPARADO EN ESPAÑA

Los economistas del Gobierno tratarán ante todo de evitar el establecimiento de nuevos impuestos, por lo que éstos cargarán especialmente sobre las personas de gran fortuna

MADRID, noviembre 22 (especial para el DIARIO DE LA MARINA).—Habiéndose determinado a poner en vigor un vasto programa de obras públicas para aliviar la situación de los desocupados, además de grandes medidas para la intensificación de la instrucción pública y del lanzamiento de la reforma agraria, la República Española tendrá un presupuesto de 4.711.169.395 de pesetas para el año 1933, según el total presentado recientemente por don Jaime Carner, ministro de Hacienda.

El presupuesto para el año próximo es el mayor que se recuerda en la historia de España, excediendo al de 1932 en 139.000.000 de pesetas. El último presupuesto aprobado bajo el régimen monárquico ascendió a 3.631.000.000 de pesetas.

El presupuesto de 1933 tiene un déficit de 570.891.274 pesetas, compuesto en gran parte por el empréstito al Tesoro de 550.000.000 y el «empréstito cultural» de 25.000.000 de pesetas. Los bonos del Tesoro, probablemente no se pondrán en el mercado hasta 1933, y vencerán en 1935 con un interés de 5.5 por ciento. El llamado «empréstito cultural», que será suscrito por los bancos de ahorro, se destinará a la construcción de nuevos colegios. El Gobierno flotó este año un empréstito interior de 500.000.000 de pesetas.

Durante el primer semestre de 1932, el déficit nacional ascendió a 165.174.220 de pesetas, cosa que el Gobierno no consideró alarmante. «El Tesoro nacional español está en tan buenas condiciones que no tenemos por qué envidiar a ninguna nación del mundo»—declaró el señor Carner al rendir su informe para la primera mitad del año actual.

Para cubrir los excesivos gastos del nuevo presupuesto sólo se hace un aumento en las contribuciones, medida que afecta mayormente a las personas que disfrutan de grandes ingresos. Los economistas del Gobierno tratan ante todo de evitar el descontento que siempre surge cuando se aumentan los impuestos. No quieren que el pueblo después diga: «Lo primero que hizo la República fué aumentar los impuestos». El Gobierno se ha dado cuenta de las ventajas que ofrece el flotar un empréstito interno, que se puede cubrir cuando mejore la situación.

El nuevo impuesto sobre ingresos está considerado como una medida muy sólida por los economistas. La nueva ley establece un impuesto que fluctúa entre el 1 y el 7.7 por ciento sobre todos los ingresos personales mayores de cien mil pesetas anuales. Actualmente los impuestos españoles sobre los impuestos son, en realidad, muy pequeños.

La apropiación mayor es para el ministerio de Obras Públicas, que recibirá 868.922.723.35 de pesetas. Esto representa, en números redondos, un aumento de doscientos millones sobre la de 1932, y uno de quinientos millones sobre la de 1930.

El programa de Obras Públicas, presentado por don Indalecio Prieto, fué preparado con el único fin de dar empleo a miles de obreros durante el invierno. «El Debate», periódico de la oposición, indica que una gran parte de esta apropiación se dedicará a carreteras, obras que no serán productivas inmediatamente, alegando que «no es el momento de contraer deudas para realizar trabajos que muy bien podían posponerse.

También censura el programa de Instrucción Pública, diciendo que, aunque la idea es en sí plausible, lo que en realidad se está haciendo es destruír las instituciones católicas para reemplazarlas por colegios del Estado. La apropiación del ministerio de Instrucción Pública es de 309.294.706.69 de pesetas, o séase un aumento de cuarenta millones de pesetas sobre la del año actual. El Gobierno ha lanzado un «plan quinquenal» de educación, que probablemente no ha conocido igual entre las naciones del mundo.

La apropiación del ministerio de Agricultura, de 120.856.124.52 de pesetas, incluye cincuenta millones de pesetas destinadas a la Reforma agraria en 1933.

UN JOVEN DETENIDO POR ACUSARLO UNA MUJER

El vigilante 711, detuvo anoche en el café El Rosal, al joven Marcelino Roca Roca, vecino de Neptuno 41, altos, por acusarlo Carmen Fernández Rodríguez, vecina de Bernal 13, con la cual sostiene íntimas relaciones, de haberle sustraído cinco pesos de una alcancía que guardaba en su domicilio. También fué detenido Sergio León Otaño, amigo del acusado, por acusarlo la Fernández de haberle hecho entrega éste de la cantidad sustraída. Al ser registrado se le ocuparon cuatro pesos, setenta y cinco centavos. Roca manifestó ser hijo del Encargado de Negocios de la Legación del Perú en Cuba. Ambos acusados fueron remitidos al Vivac por no haber prestado fianza de cien pesos.

CINCO BANDOLEROS ASALTARON Y ROBARON EL BANCO DE MARENGO

MARENGO, noviembre 22.—(US). Después de golpear al cajero G. A. Larsen hasta dejarlo sin conocimiento, y de amenazar a dos empleados y a dos clientes del Banco de Marengo, cinco bandoleros lograron escapar con un botín de $5,000 en efectivo.

Larsen trató de resistirse cuando los pistoleros entraron en su «jaula» ordenándole que levantara los brazos. Con el mango del revólver, uno de los bandidos golpeó la cabeza del cajero hasta que éste se desplomó.

LOS ABOGADOS DEFENSORES DEL JOVEN AHUMADA VAN A APELAR DE LA SENTENCIA

GUADALAJARA, México, noviembre 23.—(US).—El Juez Agustín Gómez, del segundo Distrito Federal, comunicó oficialmente al gobernador Sebastián Allende, la orden de suspensión de la ejecución de Miguel Ahumada.

Los abogados del joven Ahumada solicitaron orden de amparo del Tribunal Supremo, anunciando también que apelarían el caso.

Ahumada fué condenado a muerte por acusársele de la muerte de la señorita Tonja Casillas.

LOU LITTLE RETENIDO COMO COACH DEL TEAM DE COLUMBIA 4 AÑOS

NEW YORK, noviembre 22.—US —Lou Little fué retenido como coach de foot ball de Columbia, para «un período de años» de acuerdo con el anuncio hecho por el doctor Edward S. Elliott, director facultativo del atletismo.

A pesar de que el doctor Elliot rehusó decir cuanto tiempo era el del contrato, se cree generalmente que será por cuatro años.

No se mencionó el sueldo pero se sabe que cuando entró en Columbia en 1929 tuvo un sueldo de 19.000 dollars.

QUINCE TEAMS EN LA JUSTA CICLISTA DE LOS 6 DIAS EN N. YORK

NUEVA YORK, noviembre 22 US. Quince fuertes teams bien balanceados competirán en la carrera de bicicletas de seis días que comenzará a las nueve de la noche del domingo en el Madison Square Garden. John H. Chapman, manager del espectáculo, ha completado la formación de los teams y los fanáticos del ciclismo no dudarán que ha de ir a la lucha uno de los conjuntos más fuertes que jamás optaron por el triunfo en el gran Derby de New York. Habrá en la lucha 16 estrellas extranjeras y 14 americanas, con ocho corredores haciendo su aparición original en New York, en lugar de los tres sprints usuales de cada día, habrá cuatro.

M.E.C.D. 2016

Bromas y Veras

Por J. ARISTIGUETA

EL Coronel Robins, secuestrado por los gangsters, no ha reconocido a su esposa, por lo que se cree que ha perdido la memoria. Ha hablado con ella durante largo tiempo, sin que tuviera recuerdos para su cónyuge de 27 años de unión. Vamos, que no da señales de recuerdos para la familia. Pero hace falta saber si es un amnésico o un sabio que, al modo de Cervantes, al tratarse de la mujer, dice que: «de cuyo nombre no quiero acordarme». Porque ya hay muchos casos de tipos que no sólo no reconocen a la mujer, sino que tampoco reconocen a los hijos, y no es por falta de memoria. Otros, en cambio, (y son los más graves) no reconocen las deudas, y se ha observado en todos los historiales clínicos, que los afásicos que no reconocen las deudas, ¡no se curan jamás!

El caso del coronel Robins es bien claro. Es un amnésico parcial, que no puede ser general, porque es coronel. Es, por tanto, un afásico que puede muy bien acordarse de otras cosas, y puede muy bien no acordarse ni del santo nombre de su mujer, cosa que, después de todo, no tiene nada de extraño, porque si el casamiento lo hizo hace 27 años, ¡menuda memoria hace falta para acordarse de una cosa tan vieja! En cambio, estoy seguro de que, si se hubiera casado hace quince días con una chiquita de dieciocho años, se acordaría. En fin, que el Coronel Robins, con su matrimonio, le pasó lo que al «herrero machacón: que trabajando se le olvidó el oficio».

Este caso del Coronel Robins plantea ahora un problema muy serio, porque, ¿en qué situación quedan los cónyuges? Al Coronel se le ha olvidado lo del casamiento, y para él su esposa es una cosa nueva, aunque no se pueda decir que sea nueva una esposa de 27 años de casada. Es nueva, como los pantalones del rapaz que cantaba:

«Estoy loco de contento
porque me ha hecho mi madre
unos pantalones nuevos
de otros viejos de mi padre».

Y el Coronel dirá, y con razón, que ya que le den esposa nueva, que se la den de moda, y no de ese modo.

Pero es el caso que, si ese precedente quedara sentado, sería un precedente muy cómodo (claro, un precedente sentado). Porque no faltaría algún falto de memoria y escaso de vergüenza, que dijera a su mujer en una esquina:

—Ténme ahí el paraguas, que voy a buscar cigarros. Y cuando la mujer se le hubiera pasado de moda el vestido, de tanto esperar, se vendría, la pobre, a dar cuenta de que le habían dejado como a una lechuga: fresca y plantada.

—¿Qué ha pasado?, preguntaría el juez, más tarde, al esposo.

—Nada, señor juez. Sólo recuerdo que se me olvidó el paraguas en la esquina de mi casa.

—¿Cómo el paraguas? Lo que usted dejó fué a su esposa.

—Es que usted, señor juez, cuando olvida el paraguas se lleva la percha?

—Hombre, yo no; pero tampoco dejo los muebles en la vía pública. Así que usted se lleva la «percha» ahora mismo.

—No lo siento por «la percha», sino por lo que cuelga. Ah, que me den el paraguas también.

—Ahí va y cuidado con olvidarlo.

—¡Qué va! ¿No ve que me espera un chaparrón en casa?

Y así vamos a tener todos los días algún caso de olvido, con anuncios en los periódicos por este estilo.

«Se ha extraviado un marido en buen estado (aunque anoche estaba en estado lamentable, por lo borracho) que atiende por Tinito si se le llama para comer y no atiende ni a su padre si se le llama por la mañana para levantarse. Lleva un lazo gris al cuello, y una cadena de oro, (si no la ha empeñado) para el reloj. Se ruega referencias a los empeñistas, porque confío agarrarle por la cadena al muy perro. Tiene una mancha en la frente, que se le ve muy bien, y otra en la familia que él oculta. Gratificaré a quien me lo encuentre, muerto o vivo, y digo así porque en cuanto él sepa que yo lo busco, estará más muerto que vivo».

Y no se crea que estos anuncios van a ser cosa rara, sino muy frecuente, porque hoy es, que no se ha puesto aún de moda la afasia u olvido parcial, y ya hay muchas mujeres, y algunos hombres, que aseguran que sus cónyuges son unos perdidos. ¡Díganme ustedes lo que va a ocurrir, el día que se dé por bueno eso de poder olvidársele a uno el parentesco!

Puede que hasta haya quien acuda al médico y le diga: Hágame usted perder la memoria y me acordaré de usted todo el resto de mi vida!

DENUNCIA DE HURTO

Natalia Gálvez Rodríguez, vecina de Aguacate 120, altos, donde posee un establecimiento su esposo, denunció que se presentaron dos individuos proponiéndole la venta de un saco de papas, el cual se llevaron después de habérselo abonado, estimándose perjudicada en la cantidad de tres pesos treinta y cinco centavos. Dichos individuos conducían una carretilla de mano que tiene el número 1331, única pista que tiene la policía para poder lograr el arresto de los autores del citado hecho.

Absueltos los acusados por robar esponjas

Solamente fueron condenados dos. El Fiscal pedía 4 meses de arresto para los acusados

De acuerdo con la tesis mantenida por el doctor Fabián García de la Vega, letrado defensor de Ramiro Fernández Corrales (a) Botella y de Arturo Torres Fernández (a) Niño, la Sala Tercera de lo Criminal de esta Audiencia, con la ilustrada ponencia del doctor Francisco Llaca Argudín, Presidente del Tribunal, ha dictado fallo, absolviendo a los referidos procesados del delito de robo frustrado de que los acusó el Fiscal, quien interesó para cada uno la pena de cuatro meses de arresto; y también absuelve a Emilio Avila Lorenzo (a) Mollejita, Armando Domínguez Cuervo (a) El Cieniguero y Francisco Ramírez de Arellano Palenque, que fueron defendidos por el doctor Miguel Vital Chavarry, del expresado delito, condenando, sólo a dos meses de arresto por el delito de hurto en grado de frustrado con la agravante de nocturnidad, al Ramírez de Arellano y al Torres Fernández, aceptando la Sala íntegramente la tesis del doctor García de la Vega, quien, en contra del Fiscal, mantuvo la de que no había fuerza en las cosas ni intimidación en las personas, características de la figura del delito imputado, máxime cuando se desconocían los medios y formas para penetrar en el local.

Se contrae esta causa al hurto en el depósito de esponjas que en Surgidero de Batabanó posee Narciso Ruiz, y la Sala declara probado que de una a tres de la madrugada del 30 de mayo últimos los procesados Francisco Ramírez de Arellano y Arturo Torres, penetraron, sin que se sepa en qué forma ni valiéndose de qué medios, en el depósito referido, tomando 207 esponjas, que valen 53 pesos y que colocaron en un saco para llevárselas pero como un vigilante nocturno notase que estaba abierta la puerta del depósito y advirtieran aquellos su presencia, abandonaron precipitadamente el lugar por la puerta del fondo dejando las esponjas abandonadas, sin que se haya justificado que los demás procesados tomaran participación en los hechos.

En su Considerando, el Tribunal, también de acuerdo con el doctor García de la Vega, dice que no existe el delito de robo por no haberse demostrado que los autores se valieran de llaves falsas para penetrar en el lugar de los hechos.

FERROCARRILES UNIDOS DE LA HABANA

DESDE DICIEMBRE 1o. DE 1932

entre Habana y Güines

ABONOS DE 12 VIAJES ..... $ 2.40
Válidos por 30 días

BOLETIN DE IDA Y VUELTA ..... $ 0.40
Válido los domingos y días de Fiesta Nacional solamente.

UN SERVICIO MAS RAPIDO Y FRECUENTE DE TRENES ELECTRICOS

El viaje entre Habana y Güines y vice-versa se hará en menos tiempo que ahora.

SOLICITE UN FOLLETO INFORMATIVO DE ESTOS CAMBIOS

La Administración

Una corriente de aire es casi siempre el principio de un resfrío que bien puede convertirse en una pulmonía. Sin pérdida de tiempo defiéndase de este peligro tomando una dosis de

FENASPIRINA

que descongestiona los centros afectados y ataja el avance de la enfermedad

BAYER

Si es BAYER es bueno

MATANCERAS

LA SEÑORA VIUDA DE PARDIÑAS

Doña Carmen Medina

Falleció en la madrugada de ayer sumiendo en duelo, que con el de su familia es hoy también el de toda la sociedad matancera, la muy respetable, distinguida y venerable dama.

Casi repentina su muerte, porque apenas tres días de cama guardó, con achaques que no pensóse nunca tuvieran tan fatal desenlace.

Madre política del ingeniero jefe de Obras Públicas de este distrito, la señora Carmen Medina de Pardiñas, su desaparición, tanto por el elemento oficial, que se halla en estos momentos junto a los dolidos familiares, como por las clases pobres, de las que es hada bienhechora la hija de la finada, laméntase en toda la población con sentida pena

Se verificó ayer tarde su entierro, partiendo el cortejo de la Quinta de la Playa, en que residen los esposos Oscar y Pilar Pardiñas, constituyendo dicho acto una sentida, elocuente y brillante manifestación de condolencia.

Mujer muy noble, de sentimientos hermosos, muy cristiana, muy caritativa, pasó por la vida doña Carmen Medina haciendo el bien doquiera pudo encontrar miserias y angustias, consolando al triste y fortaleciendo con su gran fe católica, a los que desahuciados de la fortuna, hasta de la misma Providencia dudaran.

Fué así su existencia

Una dedicación constante a sus semejantes, una apostolado a la humanidad doliente, un alto ejemplo de virtudes y de continuas consagraciones.

Lleven estas líneas hasta Pilar Pardiñas, la amante hija que con sus hermanos la llora desolada, y hasta los otros deudos de la venera señora mi pésame muy sentido.

Su inmensa pena tendrá mitigación sólo en el tiempo.

No hay hoy consuelo para ellos.

LA LLEGADA DEL «REX»

Un gran acontecimiento.

Eso constituirá para nuestra tranquila vida de provincia, la presencia en aguas de nuestra bahía, del gran trasatlántico italiano, que el día treinta y uno de diciembre, en horas de la mañana, enfilará el canal de la rada yumurina, imposibilitado como se halla, por su gran calado y su tonelaje de hacer su escala en Cuba en el puerto habanero.

Oficialmente se han dirigido ya a las autoridades marítimas, los agentes aquí de la Línea a que pertenece el «Rex» para solicitar con el prácticaje correspondiente, fondeadero para el buque y las facilidades todas para desembarco de sus mil turistas

Son agentes en la Habana de esa gran Empresa Naviera los señores A. Bona y Cía., a los que representa en Matanzas el señor Eduardo M. Sánchez.

En los treinta botes motores que posee el «Rex» desembarcarán los turistas por el muelle real, para tomar el tren de los Unidos que estará situado en la calle de Ayllon que ha de conducirlos a la Habana.

A su partida pasarán el puente de la Matanzas Terminal sobre el río San Juan, admirando el bellísimo paisaje que se presentará a su vista.

En la Habana se hospedarán 800 de esos turistas en el Hotel Nacional, repartiéndose los otros hoteles los doscientos restantes.

Los hoteleros, pues, celebran la escala que hace en Matanzas el «Rex» que de hacerla en la Habana, permanecerían en el mismo barco sin producirles un kilo. Y tengo noticias que otras Líneas, como la Cunard Line, pretende traer después de la estancia del «Rex» en nuestra bahía, al «Berengaria», palacio flotante de las dimensiones del trasatlántico italiano, que nos visitará el 31.

Aunque los turistas en excursiones que serán constantes por la línea de los Unidos, entre la capital y nuestra ciudad, abandonen la Yucayo, se les preparará aquí excursiones a las Cuevas, a Monserrat y al Valle, por Rogelio Geerken, manager del Hotel París, que será sede en tierra de los viajeros del «Rex». Una gran carta criolla prepara el París para esos dos días, para dar a conocer a los extranjeros la excelencia de la cocina, cubana.

Excelencia que de fama es, no iguala ninguna otra casa de la república, aun las más lujosas, esa del Hotel de Zabala, citada siempre como la de primer rango en toda Cuba.

Los más renombrados gastrónomos habaneros, así han dado fama al legendario Hotel París matancero.

UNA BODA EN DICIEMBRE

De altas simpatías.

Fijados han sido los esponsales de una señorita que en nuestros salones ha brillado siempre con aureola la más refulgente, y un apreciable joven de nacionalidad extranjera que goza en nuestros círculos comerciales del más grande aprecio.

¿Sus nombres?

Laura Mechoso y Tony Frachsner.

En Santa Rita de Baró, donde hoy se halla la espiritual y gentilísima Laura tendrá efecto la ceremonia nupcial, a la que dará el más estrecho carácter de intimidad, ya que no es nada satisfactorio el estado de salud de la madre del galán, que reside en Europa y de la que se reciben nuevas no muy tranquilizadoras.

Es por ello que esta boda, que hubiera revestido carácter brillante por las relaciones de amistad con que cuenta en Matanzas la encantadora Laura, va a revestir carácter de sencillez grandísima.

Con el día de la boda y los nombres de testigos, ya que el de los padrinos, puedo adelantar hoy que serán los padres de la señorita Mechoso, volveré a ocuparme de este enlace, cuyas primicias en su anuncio, reclamo tan complacido.

EN EL CASINO

El próximo viernes.

Abrirá sus salones el palacete de los españoles de Matanzas, cedidos a la Cruz Roja Nacional, para un baile que organizado por la presidenta del Comité de Damas de dicha institución, señora María Dolores Núñez de Beato, promete resultar como la fiesta que reseñé ayer, de Sauto, un resonantísimo acontecimiento social.

Un detalle me inclina a pensar así

Los billetes de entrada que mandó hacer la señora de Beato, para esta fiesta, se han agotado con tal rapidez, que ayer mismo se ha repetido la tirada y será doble el número de las entradas que en un principio se pensó que podrían venderse.

Dos orquestas amenizarán el baile, la «W» y la «Interrogación».

Esta fiesta, como la de Sauto, tiene por objeto recaudar fondos para aliviar la situación desesperante de los damnificados en la provincia camagüeyana por el último ciclón.

Se verá el Casino el viernes, fecha que se ha escogido, porque de celebrarse el sábado caería parte de la fiesta en la luctuosa fecha del 27 de noviembre en que se conmemora el fusilamiento de los estudiantes, como pocas veces se ha visto.

Lleno de bote en bote y por elementos que no son los que frecuentan las fiestas.

Que fué la característica de la gran verbena de las Damas del Tennis.

LA SEÑORA VIUDA DE SURIS

Manuela Alvarez.

Noticias que me llegan de la Habana me traen la nueva tristísima del estado de salud delicadísimo en que se encuentra la respetabilísima matrona.

Hay pocas esperanzas de salvarla.

Y en Dios y en la ciencia confían los hijos—hijos modelo—que no se apartan un instante de la cabecera de la enferma.

En rango principalísimo brillaron los Suris en la sociedad yumurina y por su fortuna y por su alma, figuraron en el índice de familias distinguidas de esta población que tanto renombre alcanzó por la selección de su élite.

Quiera el cielo hacer un milagro y conservar la vida a doña Manuela Alvarez viuda de Suris.

DE AMOR...

Lo decía ayer.

En uno de los párrafos de mi larga reseña del baile de Sauto, al mencionar el nombre de la señorita Pume Gómez Sicre, consignaba que había sido pedida su mano en matrimonio por el joven ingeniero habanero León Dediot.

Traigo hoy nuevamente sus nombres a esta nota, para hacerme eco de las simpatías con que se ha visto el engagement de esa flor del jardín matancero, con persona que en la gentry habanera goza de tan sólidos prestigios.

Es hija la fiancée, del general Clemente Gómez, caudillo revolucionario de esta provincia, que fué de los que más se distinguió por su valor, por su arrojo y su intrepidez en la contienda emancipadora.

Fué Clemente Gómez, el primer jefe militar que tuvo este Distrito, cuando ocupó la presidencia de la República D. Tomás Estrada Palma

Con flores muy fragantes, con mensajes que llegan constantemente a la residencia de Guillermina Sicre viuda de Gómez, ha exteriorizado la sociedad de Matanzas su agrado por ese compromiso de amor.

DE REGRESO A WASHINGTON

Sara Larini.

Embarca el sábado en la Habana con dirección a la capital de la República del Norte, la muy distinguida dama que ha pasado en Matanzas un mes atendiendo asuntos de intereses.

Fué huésped de la señora presidenta del Tennis, de Berta Beracierto de Amezaga, y se va complacidísima de los gratos momentos que en estos treinta días se le han proporcionado por sus amistades.

La señora Larini, que figuró siempre en esta sociedad en puesto principalísimo, tiene fijada su residencia en Washington.

Tenga una feliz travesía.

EN NUESTRA VICHY

Una colonia matancera.

Nutrida en estos momentos es la que disfruta de los encantos del Otoño en el gran balneario de don Manuel Abril.

Las familias que residen allí habitualmente, se han aumentadas por figuras tan distinguidas como el Ministro Plenipotenciario en Santo Domingo Oswaldo Bazil y su bella esposa Leonor Artamendi.

El señor Antonio Alegría y su señora ,una León y Lasa.

Y la familia de Rodríguez.

San Miguel ofrece en estos momentos una temperatura única en Cuba.

Por eso el gran éxodo de tennistas que visitan el Gran Hotel del Balneario, que se supera día a día.

UN EXPRESIVO MENSAJE

De Ofelia R. de Herrera.

Lo recibió así la señora Carmita Solaun de González, felicitándola por las actividades que ella y la señora de Beato, vienen desplegando en esta ciudad en favor de los damnificados de Camagüey.

Expresa la gran dama en su mensaje la impresión gratísima que le llevó la señora de Truffin, que presidiendo la Embajada que nos visitó en pasados días fué recibida gentilmente en el Club de Señoras de la Playa

VIAJEROS

Muy simpáticos.

En su ruta para Oriente hicieron alto en esta ciudad el licenciado Rodríguez Casares y su esposa Paquita Morales Pasalodos.

Se vieron durante el tiempo que estuvieron en el Hotel muy congratulados por sus amistades, que al enterarse de su llegada acudieron a felicitarlos.

Vuelven a la capital oriental los esposos Rodríguez Casares-Morales Pasalodos después de una larga temporada que han pasado en la Habana.

LA ULTIMA NOTA

Con un ruego.

Lo hace por mi pluma la señora del doctor Mario Dihigo, Antonia Garrigó, la gentil presidenta del Liceo.

Se interesa esa dama por un antiguo abanico de marfil, con incrustaciones de oro y pequeñas miniaturas pintadas a la acuarela, que entre otras muchas joyas le fué robada, durante su estancia en la Playa de Varadero.

Por la policía matancera en servicio espléndido que se comenta hoy muy favorablemente para el comandante Valdés Canto, han sido recuperados algunos de los objetos robados, pero este abanico, magnífica y antigua joya de familia, que conservaba con veneración la señora de Dihigo, no ha sido hallado todavía.

A la persona que dé noticias de él, en el chalet de Alturas de Simpson del conocido galeno, se le gratificará espléndidamente.

Tanto como el valor intrínseco de esa joya, el valor moral que para Antonia Garrigó tiene ese abanico, la inclinan a hacer este ruego por el periódico, de que con gusto me hago intérprete.

Manolo JARQUIN

BIEN CONFECCIONADOS

VITI

ESTOS CALZONCILLOS

SUSCRIBASE AL Diario de la Marina

Casos y Cosas

¡ALBRICIAS!

Demos un ¡viva!, señores,
a Manolo Castellanos,
por haber hecho que quiten
ese impuesto de los radios.

Nos parecía un absurdo
el tal impuesto, no tanto
por lo de tener que darle
a la Hacienda "los centavos",
como por lo de la forma
de tributar. ¿Por qué rayos
pagaba más el sujeto
que tenía un aparato
de diez o doce bombillos.
que el que lo tenía de cuatro?

¿Era porque suponían
que el que poseía un radio
de más bombillos, estaba
mejor que el desventurado
que lo tenía de menos?
Error, error, ¡error craso!

Podía un pobre cualquiera
tener un buen aparato,
obsequio de algún amigo
en el día de su santo,
o ganado en una rifa
—que las hay de **contrabando**—,
o comprado en dos pesetas,
de ocasión, a un pobre diablo.

Sergio ACEBAL

Estado del tiempo

Nota del mediodía del martes:

Continuan las altas presiones desde el Golfo de México y Mitad Occidental de Cuba, hacia el Norte sobre la Mitad Oriental de los Estados Unidos y Atlántico adyacente.

Pronóstico para el miércoles: de modo general buen tiempo, excepto posibilidad de algunos nublados y lluvias ligeras.

Temperaturas frescas. Vientos principalmente del Nordeste al Norte, llegándose a brisote.

Observatorio Nacional

Temperaturas locales:

Durante las últimas 24 horas se han registrado en la Habana las siguientes temperaturas en centígrados:

Máxima 24—5
Mínima 20—4
Media 22—4

Burla Burlando

JUICIOS DE DESAHUCIO

No pasa día sin que los periódicos nos den cuenta del número de juicios de desahucios «celebrados» el día anterior. Fluctúa este número entre el 130 y el 150, pero hay días en que llegan a 200 los inquilinos «ajusticiados».

Considerada así, a bulto, la cosa es alarmante. ¡Cuántos inquilinos que sufren, cuántos caseros angustiados!... Porque habrá que compadecer también a los caseros, puesto que forman parte del prójimo, aunque hay mucha gente que les niega esa gracia.

En cuanto a los inquilinos, antes de proceder a una distribución general de lástimas e indulgencias bueno será hacer una clasificación de los más y los menos dignos de ellas. El autor de esta «crónica», como hombre experimentado y escarmentado en estas cosas, se considera bastante capacitado para hacer con algún acierto esa clasificación.

Pondremos, en primer lugar, a los inquilinos más dignos de indulgencia por parte de los jueces. Me refiero a los que por espacio de algunos años han sido buenos pagadores, pero que han dejado de serlo por haber perdido su empleo o por otro revés de la fortuna. También con estos el propietario suele ser indulgente. «Aguantó» cuatro, cinco, seis meses, pero llega un tiempo en que ya no puede aguantar más, porque el Estado, la Sanidad y el Distrito se muestran con él inexorables... Y «pone» la demanda muy contra su voluntad.

Siguen a estos inquilinos malos pagadores por fuerza de las circunstancias, otros en número mayor que son «marugas» de nacimiento y lo demuestran lo mismo en los buenos que en los malos tiempos. A estos nunca les faltan excusas para no pagar, y menos ahora que la «crisis general» se ha convertido en la gran panacea para los malos pagadores. Con ésto no deben los jueces mostrarse compasivos.

Vienen después otros inquilinos, pocos en número, pero más ingeniosos. Son los que han inventado el modo de no pagar más que cuatro meses del año viviendo de «guagua» los ocho restantes. Pagan el mes adelantado de garantía; el segundo mes entretienen el casero con cuentos caminos: el tercer mes escurren el bulto, no está nunca en casa Viene la demanda en cuyos trámites se pasa otro mes... Busca otro propietario a quien engañar, que nunca faltan caseros bobos o necesitados, y el hombre se muda... El señor juez que ya debe conocer a esta clase de «sabrosos» hará bien en aplicarles todo el rigor de la ley.

Finalmente, existe otra clase de inquilinos que pertenecen francamente a la clase de estafadores. Son los que toman una casa en alquiler con el deliberado propósito de no pagar un centavo y de explotarla a su favor. Buscan una casa desocupada que tenga muchas habitaciones. Cuanto más, mejor. Generalmente son tres los socios de este «negocio». Uno que se presenta decentemente trajeado, que es el inquilino principal; uno que hace de fiador con todas las apariencias de hombre solvente; y un tercero que es el que hace luego de «encargado» de la casa... Sería difícil determinar cual de los tres es más sin sinvergüenza.

Con el primer recibo que pasa el propietario recibe la primera sorpresa. Encuentra la casa ocupada por una innumerable tribu, y al preguntar por el inquilino nadie allí le conoce.

—¿Pero a usted quién le alquiló la habitación?, le pregunta a una mestiza desgreñada.

—¿A mí?... Chivirico.

—¿Quién es Chivirico?

—Un hombre muy decente y muy generoso. A mí me alquiló el cuarto por lo que quisiera dar... Le dí tres pesos.

Interrogados los demás inquilinos o miembros de la tribu todos se hacen lenguas de la desensia y grandesa de corasón de Chivirico.. Nadie pagó más, como fondo de garantía, que lo que le dió la gana. ¡Si todos los amos fueran así!...

Entre tanto Chivirico no aparece; el inquilino principal tampoco; el fiador se ha marchado al campo... Y allá se queda el infeliz casero para que se entienda con la tribu... Yo creo honradamente que en casos como éste el señor Juez no debe atenerse al Código Civil sinó al Código Criminal para fallar en justicia.

He dado una clasificación verídica, a fin de que los señores magistrados procedan en consecuencia. No se me oculta que las actuales miserias son la causa de que se haya multiplicado hasta lo infinito el número de los «marugas», pero es conveniente distinguir los que lo son por fuerza mayor de los que lo son por su propia voluntad y mala fé.

M. Alvarez MARRON.

EL GOBERNADOR Mr. JUDD, DEFIENDE LA AUTONOMIA DE LAS ISLAS HAWAII

HONOLULU, Hawai, noviembre 22 INS.—Creyendo que la forma de gobierno autonómico de Hawai está amenazada por varias proposiciones de ley presentadas al Congreso, el Gobernador Lawrence Judd ha designado hoy una comisión de jefes hawaianos para que se traslade a Washington al objeto de combatir tales medidas.

Declarando que las proposiciones cambiarían la forma de gobierno de la Isla, el gobernador declaró que el territorio es víctima de muchos informes inciertos y desfavorables.

El gobernador Judd ha manifestado que la comisión emprenderá viaje inmediatamente, pero que él permanecerá en esta hasta el momento en que haya indicios ciertos de que las leyes van a aprobarse.

CRUCIGRAMAS

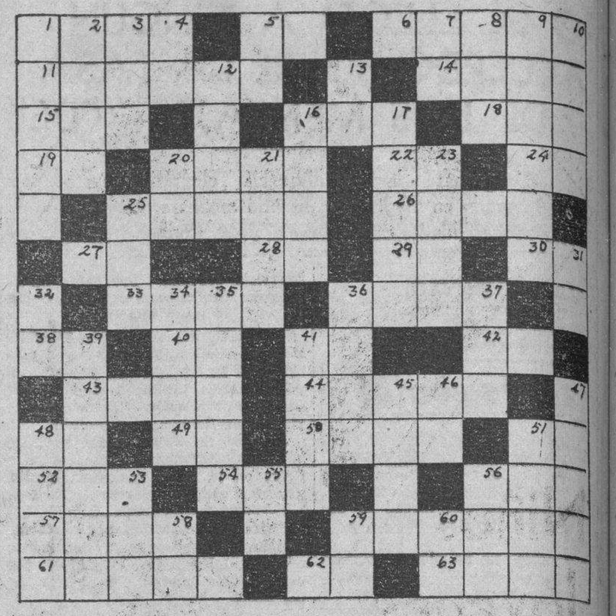

HORIZONTAL

1 Lago de la América del Norte.
5 Nombre de letra.
6 Fruta.
11 Primer rey de Asturias.
14 Fruta.
15 Ave de rapiña.
16 Ninfa que fué convertida en roca.
18 E larga del alfabeto griego.
19 Interjección.
20 Esclava de Abrahán y madre de Ismael.
22 Nombre de letra.
24 Ante Meridiano.
25 Desinfectante.
26 Paraíso terrenal.
27 Nota.
28 Existe.
29 Afirmación.
30 Obras Públicas.
33 Lugar de Africa del Norte.
36 Prolongación de la espina dorsal en los cuadrúpedos.
38 Pronombre.
40 Pensilvania (abr.)
41 Río de Francia.
42 Famoso castillo.
43 Ave zancuda venerada por los antiguos egipcios.
44 Ciudad de Francia.
48 Antiguo nombre de la nota do.
49 Para detener las bestias.
50 Empleos.
51 Artículo.
52 Cabeza de ganado.
54 Impar.
56 Debajo.
57 Composición musical escrita para una sola voz.
59 Capilla en despoblado.
61 Escritor español cuyos artículos aparecían bajo el pseudónimo de Fígaro.
62 Artículo.
63 Ala de ave.

VERTICAL

1 Era.
2 Provoca.
3 Rey legendario de Troya.
4 Interjección.
5 Río de Italia.
7 Dios egipcio del sol.
8 Consonante.
9 Pieza subterránea de un edificio.
10 Estado de la Indochina.
12 Dominación.
13 Afirmación en el dialecto provenzal.
16 Nombre dado por los griegos al amor.
17 Muy grueso.
20 Abrahán Lincoln(ini.)
21 Superficie.
23 Magistrado romano.
25 Patada.
31 Plural (abr.)
32 Creencia.
34 Buey sagrado para los antiguos egipcios.
35 Pertenece a la masonería.
36 Confusión.
37 Afluente del Ródano.
39 Especie de cama.
41 Pez.
45 Río de Francia, afluente del Sarthe.
46 Pronombre.
47 Padre de Lía y Raquel.
48 Río de Rusia.
51 Dolor, pena.
53 Señor (ini.)
55 Río de Siberia.
56 Afluente del Miño.
58 Ter. de infinitivo.
59 Preposición.
60 Repetida parienta.

La solución mañana.

SOLUCION AL CRUCIGRAMA DE AYER

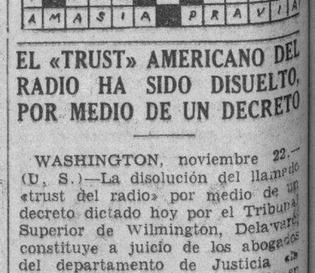

EL «TRUST» AMERICANO DEL RADIO HA SIDO DISUELTO, POR MEDIO DE UN DECRETO

WASHINGTON, noviembre 22.—(U. S.)—La disolución del llamado «trust del radio» por medio de un decreto dictado hoy por el Tribunal Superior de Wilmington, Delaware, constituye a juicio de los abogados del departamento de Justicia «la mayor victoria que ha logrado en muchos años el gobierno contra los que violan la ley».

El decreto en cuestión obliga a separarse a la General Electric Co. y a la Westinghouse Electric Company de la Radio Corporation of America. También impone a las citadas casas la prohibición de controlar patentes con violación de la ley Sherman.

¿TOSE?

ALQUITRÁN Legítimo de

PINO POR SARRÁ

M.E.C.D. 2016

Niños Jóvenes y Ancianos

TODA PERSONA debe solicitar este LIBRETO que explica las PROPIEDADES estimulantes y curativas de las

VITAMINAS

FACTOR DE SALUD Y VIDA

Cervecería "LA TROPICAL"

LLENE ESTE CUPON

CERVECERIA "LA TROPICAL"

Palatino Habana

Remítanme LIBRETO

DIRECCION

Sr. _____

Calle _____ *No.* _____

Ciudad _____

RADIO Y ELECTRICIDAD

Por ALBERTO GIRO

TRASMISIONES PARA HOY

ESTACION C. M. W.
585 Kilociclos

7.30 a. m. DIARIO hablado
10.00 a. m. Charla con los niños
10.30 a. m. Crónica social
11. a. m. Hora Aperitivo por Nena Cuenco y su grupo.
1.00 p. m. DIARIO hablado
3.00 p. m. Crónica Social
3.30 p. m. Mosaicos C. M. W.
6.00 p. m. DIARIO hablado y el Trío Internacional
7.00 p. m. Hora Roja dirigida por Tomasita Núñez.
8.00 p. m. Hora Múltiple. Ultimo episodio del drama policíaco de R. Sánchez de Varona titulado ¿Quién Mató? por el cuadro que dirige Enriqueta Sierra. Programa musical por el tenor Adrián Elorza y el Conjunto Múltiple. Disertación por Carlos Robreño.
9.00 p. m. Corman y su orquesta
10.00 p. m. Buenas noches.

ESTACION C M C Y
Radioteatro Ideas Pazos
1.325 Kilociclos

De 9 a 10 p. m. El Radioteatro Ideas Pazos, presenta esta noche la regia comedia música, original de Gregorio Martínez Sierra, titulada «Primavera en Otoño», y que interpretará la Compañía que dirige el celebrado actor Alejandro Garrido. También actuará la soprano Yolanda Franco y el tenor Medrano.

La celebración de los Miércoles de Moda, del Radioteatro constituyen un atleciento extraordinario para los radioyentes.

Mañana jueves 24, regio programa bailable a cargo de la popular orquesta Tropical, que dirige el joven Gerardo González.

Y para el viernes y el sábado, la gran comedia dramática de Muñoz Seca, titulada: La Casona.

El lunes 28, la conocida zarzuela Molinos de viento.

ESTACION C M C
840 Kilociclos

10.30 a. m. Orquestas y cantos.
6.45 p. m. Acebal y del Campo.
8.00 p. m. Cadena Nacional de Radio. Banda de Música del Estado Mayor del Ejército, bajo la dirección del primer teniente Luis Casas Romero. Desde el Malecón:
1 Pasodoble, Sevilla, para el regador. R. Calleja.
2 Obertura, Der Freischutz, C. M. Weber.
3 Danza de las horas, de la ópera La Gioconda, A. Ponchielli.
4 Selección de la Opera, Martha P. Flotow.

La soprano señora Mercedes Menéndez y el barítono Rafael Pradas, interpretarán el siguiente programa:
1 Un beso loco (El precio de un beso). Barítono R. Pradas.
2 Campanitas de mi tierra, (Santa) Soprano M. Menéndez.
3 Solamente tú, (El precio de un beso), dúo Menéndez—Pradas.
4 Lamento gitano, canción. María Brever, Barítono R. Pradas.
5 El tamalero, pregón. R. Prat, Soprano M. Menéndez.
6 Tu para mí, yo para tí. (El precio de un beso), barítono R. Pradas.
7 La Habana que vuelve, de la zarzuela de este mismo nombre. M. Menéndez.
8 Los curros del manglar, de la zarzuela María la O, dúo-Menéndez—Pradas.
9 En dónde estás. (El precio de un beso) Barítono R. Pradas.
10 Mercé, tango-congo. E. Grenet. Soprano M. Menéndez.
9.00 p. m. Hora oficial. Observatorio Nacional.
9.01 p. m. La Banda de música del Estado Mayor del Ejército continúa con:
1 Tanda de vals, dolores, a petición de Waldteufel.
2 (a) Mi Casita. Caprichos cubanos, Casas Romero.
(b) Ya vivo el amor.
3 Danzón, El donzonero. F. Rojas
3 Himno Nacional cubano, P. Figueredo.

La señora Mercedes Menéndez, soprano y el señor Rafael Pradas, barítono prosiguen su programa con:

1 Mi último amor, Barítono R. Pradas.
2 Dream love, (el desfile del amor,) soprano M. Menéndez.
3 Love come back to me (New Moon), dúo Menéndez—Pradas.
4 Por si no te vuelvo a ver, canción María Grever, barítono, R. Pradas.
5 Beyon the blue horizon, Monte carlo, Soprano M. Menéndez.
6 El Rosal (Luces de Buenos Aires) Barítono R. Pradas.
7 La Palma, Luces de Buenos Aires soprano R. Pradas.
8 Despierta, canción, A. Lara, dúo Menéndez—Pradas.
9 Tomo y obligo, Luces de Buenos Aires, Pradas.
10 Gitana, canción A. Lara.
10 p. m. Jazz band y Son, bailables.
11 p. m. Buenas noches.

ESTACION C M C D
1140 Kilociclos

9 p. m. Hora Artística de La Elegante, tomando parte el tenor Julio García Coronel y el Conjunto Moreno.
Programa:
1 Tema músical, vals Enchantée.
2 Norcisus Overtura, Conjunto Moreno.
3 Arco Iris, fox de la película del mismo nombre. Tenor G. Coronel.
4 Allá en el bajío, tango canción. Tenor G. Coronel.
5 Intermezzo Rpuso. Conjunto Moreno.
6 Look fox, canción. Tenor G. Coronel.
7 Sicilietta, capricho. Conjunto Moreno.
8 Africa canción, de Julio Brito Tenor G. Coronel.
9 Qué me gusta de tí? criolla, tenor G. Coronel.
10 Berceuce de Jocelyn Gádara. Conjunto Moreno.
11 Pordiosero, tango, canción, Tenor G. Coronel.
12 Clavel Sevillano, canción de Lara, Tenor G. Coronel.
13 España Cañi, paso doble, conjunto Moreno.
14 Tema músical, vals Enchantée.

ESTACION C M C Y
1325 Kilociclos

7.30 p. m. Canciones escogidas
8.00 p. m. Del teatro Lírico español
8.30 p. m. Medio hora con los grandes maestros del piano.
9.00 p. m. Radio teatro Ideas Pazos.
10 p. m. Programa bailable
10.30 Buenas noches

ESTACION C M B C
1270 Kilociclos

12 a 1 p. m. Jazz Band Hermanos Martínez.
1 a 2 p. m. Silencio.
2 a 3 p. m. Programa de música variada.
3 a 4 p. m. Sexteto Habanero.
6 a 7 p. m. Hermanas Mesquidas
7 a 8 p. m. Hora de música español la número 24.
8 a 9 p. m. Orquesta de Belisario López.
9 a 10 p. m. Comedias y dramas bajo la dirección de la señora Josefina Morel de Paz.
10 a 11 p. m. Hora de música de la época.

ESTACION C M B S
780 Kilociclos

10 a 11 a. m. Programa comercial, canciones.
11 a 12 a. m. Orquesta Muñoz.
7 a 8 p. m. Hora Comercial
8 a 9 p. m. Hora Fú Man Chú o Internacional.
9 a 9.30 Música variada.
9.30 a 10.30 Programa Majestic Cheef. Bailables.

ESTACION C M A F
680 Kilociclos

6 p. m. Música variada
7 p. m. Música de Cámara
7.15 p. m. Los trovadores Ipana
7.45 p. m. Noticiario en inglés
8.00 p. m. Un poco mejor que lo mejor.
8.30 p. m. Programa sinfónico
9.00 p. m. Canciones americanas.
9.45 p. m. De la Habana a la Puerta de oro.
9.30 p. m. Alto voltaje.
10.00 p. m. El septeto cubano.
11. p. m. Síncopa de la IBC

ESTACION C M Q
630 Kilociclos

12 a 1 p. m. Orquesta Almendares que dirige Aurelio Herrera con su cantante Roberto Motenegro.
1 a 2 p. m. Música selecta
9 a 10 p. m. Música variada
10 a 11 p. m. Septeto Anacaona.
11 a 12 p. m. Hora del concurso con el Barítono Oriental Salazar Ramírez, Roberto Montenegro, el profesor Julio Gómez y Neno Grenet.

ESTACION C M C R
1.365 Kilociclos

5 a 6 p. m. Orquesta Medina.
6 a 7 p. m. Hora de Hollywood, temas músicales de películas
7 a 8 p. m. Programa bailable.
8 a 9 p. m. Orquesta de Valerio Moreira, con su cantante Angel Cuesta. Adivinanzas.
9 a 10 p. m. Música selecta.

Limpie sus Muebles y su Radio Con el Maravilloso Pulimento

O-Cedar

De Venta en: FERRETERIAS y LOCERIAS

UNA HERMOSA MANSION VENDIDA EN OCHENTA CENTAVOS

GLASGOW, noviembre 22. (US).—**La mansión que perteneció al difunto W. H. Coats, fabricante de hilo, fué adjudicada hoy a una mujer en cinco chelines, en una subasta pública.**

La mansión que ocupa un acre y medio de terreno está deshabitada desde hace varios años y como el propietario no hizo ninguna limitación en cuanto al precio a que debía adjudicarse la casa en la subasta, se vió obligado a aceptar el precio de cinco chelines, que es alrededor de unos ochenta centavos.

La mujer que había hecho la proposición quedó asombrada cuando ésta se le aceptó y declaró que la había hecho en broma, pensando que lograría hacer reir a todos los presentes así como al tribunal de subastas por lo inconcebible.

CMW

585 kilociclos

:: HOY ::

HORA MULTIPLE

a las 8 p. m.

Ultimo episodio del drama policíaco de R. Sánchez de Varona, "¿QUIEN MATO?", por el cuadro que dirige Enriqueta Sierra. Programa musical por el tenor Adrian Elorza y el Conjunto Múltiple. Disertación por Carlitos Robreño.

The
FIRST NATIONAL
BANK *of* BOSTON
Fundado en 1784

Por menos de DOS CENTAVOS DIARIOS puede darle absoluta protección a sus joyas, valores y documentos, alquilando una CAJA DE SEGURIDAD en nuestra moderna Bóveda.

Oficina de la Habana:
Aguiar esquina a Lamparilla
Sucursales:
Avenida de Italia 140 Máximo Gómez 267
Santiago de Cuba Cienfuegos Sancti Spíritus

Crónica Habanera

QUINCE AÑOS

Saludamos a la gentil señorita Olga Castaño que cumplè hoy quince años. Olga es hija del señor Luis Castaño y de su bella esposa la señora María Poyo.

SANTOS DE HOY: SANTA LUCRECIA Y SAN CLEMENTE

Saludamos a las siguientes damas y caballeros que en la fecha de hoy están de días.

Lucrecia Alvarez Cerice, gentil y joven esposa del doctor Ortelio Foyo, conocido letrado.

Lucrecia Barrena, viuda del señor Sabás E. de Alvaré, que fué muy querido en esta casa.

Lucrecia Amenábar de Faez.

Nena Hita, esposa del comandante Luis Hernández Savio.

Lucrecia Vives.

Lucrecia Martínez de López Gómez, Lucrecia Fernández Riera de Martí, Lucrecia Villaverde de Carreño.

Lucrecia Aguilera.

Lucrecia Hernández de Márquez Massina.

Lucrecia Alçalde de Azcuy y su hija la señorita Lucrecia Azcuy.

Lucrecia Montenegro viuda de la Cerra y su gentil hija Lucrecita.

Lucrecia Morán de Perramón.

Las señoritas Lucrecia Alvaré, Lucrecia Suárez, Nena Quiñones, Lucrecia del Haro.

Lucrecia Neda, Lucrecia Pernas, Lucrecia Escobedo, Lucrecia Perdomo.

Lucrecia Prieto Medina, Lucrecia Tuero y Hernández.

Entre las Clemencias:

Clementina Llerandi viuda de Portela.

Clemencia Batista de Hernández Trelles.

Clementina Pino, la esposa del señor Augusto Lezama.

Clemencia de Armas, viuda de Mencía.

Clementina Navas de Fernández.

Clemencia Marcos, gentil esposa del conocido arquitecto Ignacio de Vega.

Clementina N. de Séneca, Clementina Almeida de Cuesta, Clementina Rodríguez Correa de Gay, Clementina Aguirre de Ortiz.

Clementina Bouillón, la viuda del doctor Miguel Gener.

Clementina Cendoya, esposa del señor Francisco González.

Clementina Groso, esposa del señor Manuel Villalón y su linda hija Cuquita Villalón, que no recibirá.

Clementina Serrapiñana de Puig, Clementina de la Moneda de Kohly, Clemencia Agüero de Velasco.

Clementina Gener de del Barrio.

Señoritas:

Clemencia Arango, muy distinguida cubana que intervino en las actividades revolucionarias durante la Guerra de la Independencia, habiendo sido arrestada y deportada a los Estados Unidos.

La señorita Arango se encuentra en estos momentos en su colonia de Camagüey, que fué arrasada por el ciclón que devastó aquella provincia.

También saludamos a su sobrina Clemencia Arango y Lovio, gentil jovencita residente en Matanzas, la cual ha pasado, recientemente, una larga temporada en la Habana.

Clementina Sánchez Manduley, Nena Bru, Clementina Guerrero.

Chiquitica Lage, que celebra hoy su cumpleaños.

Están de días también:

El doctor José Clemente Vivanco, Presidente del Tribunal Supremo.

El doctor Clemente Inclán, reputado especialista de niños.

Y el doctor Clemente Ortiz.

VIAJEROS DISTINGUIDOS

En la tarde de ayer regresaron por la vía de Key West la distinguida señora Anaí Culmell, esposa del señor Bernabé Sánchez Batista, y su bella hija, la señorita Ana María Sánchez.

Los distinguidos viajeros, que han pasado una grata temporada en Europa, fueron recibidos por un gran número de familiares y amigos.

Hoy Retazos en LA FILOSOFÍA

EL BRIDGE PARTY DE HOY

Esta tarde, en el Hotel Nacional, se celebrará el «bridge party» organizado por el Comité Central de Señoras Pro Damnificados del Ciclón, que preside la distinguida dama Ofelia Rodríguez de Herrera.

Nuestra sociedad, que siempre acoge con beneplácito obras caritativas como las de hoy, ha respondido al llamamiento, pues ha sido separado gran número de mesas.

Numerosas entradas han sido vendidas, las que pueden adquirirse en la misma puerta del Hotel Nacional, al precio de un peso para damas y caballeros.

En esta fiesta elegante, donde no habrá rifas ni se efectuarán colectas de ninguna clase, se jugará bridge, mah-jong, pocker, dominó y lotería, debiendo cada persona llevar lo necesario para el juego que desee.

Los siguientes objetos serán regalados como premios a los ganadores en las mesas de juego:

Un joyero de bronce, de la señora Ofelia R. de Herrera.

Un frutero de plata, de la señora Panchita Pérez Vento de Castro.

Un juego de cristal para postre, de la señora Raquel de los Reyes de Carrerá.

Un collar de fantasía, de la señora Teresa E. de Pantín.

Un hermoso estuche de bombones, de la señora Elena H. viuda de Cárdenas.

Un mantel y servilletas para te, de la señora Eugenia Segrera de Sardiña.

Un plato de porcelana, de la señora Amelia Solberg de Hoskinson

Un cenicero, de la señora Josefina León de Cuéllar.

Un juego de barajas, de la señora viuda de Varona.

Un par de aretes de fantasía, de la señora María Luisa G. de Martínez Díaz.

Una pulsera de fantasía, de la señora Angelita Canosa de Sánchez de Fuentes.

Una dulcera de cristal, de Elia Coroalles de Morán.

Un collar de fantasía, de la señora Victoria P. de Quero.

Un pañuelo de chifón, de Mrs. M. Manduley.

Y una jarra de cristal azul, de «El Encanto».

El Comité Central de Señoras organiza, para el domingo cuatro del próximo mes de diciembre, una función en el Frontón Jai Alai.

Será éste un grandioso festival al que nos referiremos oportunamente.

La señora de Herrera sigue recibiendo, en las oficinas de la Cruz Roja, los donativos para las víctimas del ciclón; éstos pueden ser ofrecidos en dinero, víveres o ropa.

BODAS DE DICIEMBRE

En la Iglesia de San Francisco, el jueves primero de diciembre, contraerán matrimonio, a las diez de la mañana, la señorita Julia del Real y Merina y el señor Amable Gonzálex López.

Serán padrinos del acto la señora María González de Díaz, hermana del novio, y el señor Antonio Novoa, representado por el señor Leopoldo González.

Los testigos por parte de la novia serán: el señor Lucius H. Tippett, el señor Asencio San Juan y el doctor Raúl de la Vega.

Y por el novio: los señores José Fernández, Eladio del Real y Angel Díaz.

El bouquet nupcial, que será un nuevo modelo, ha sido encargado a los afamados floristas de «El Clavel».

MAÑANA EN EL PLAZA

Gran fiesta será la de mañana, jueves, en el espléndido «roof garden» del Hotel Plaza, en su doble carácter de baile benéfico y celebración del «Thanksgiving day».

Esta fiesta, que todos los años se celebra con gran lucimiento, ha de ser superada mañana, en vista del fin piadoso a que se han de dedicar sus productos: a socorrer a las numerosas víctimas causadas en Camagüey y Santa Clara por el ciclón.

La dirección del Hotel Plaza y el periódico «El Mundo», con el concurso de distinguidas damas de nuestra sociedad y de la colonia norteamericana, patrocinan esta fiesta.

Se cobrará un «cover charge» de cincuenta centavos por personas cuyos tickets, numerados, dan derecho a la rifa de finos estuches de perfumes donados por el señor Agustín Reyes.

El Comité de Damas patrocinadoras lo integran las siguientes señoras y señoritas:

Consuelo Lamar de Mendoza, Mercy del Monte de Maciá, Gloria Montalvo de García Ordóñez, Lucila Schumann de Mendoza, Ofelia Cortina de Arango y Nena Trémols de Maciá.

Olga Seiglie de Gómez Mena, Nena Gamba de Zaldo, Estela Alonso de Nodarse, Juanita Cano de Fonts, María Antonia Alonso de Aspuru y Carmelina Guzmán de Alfonso, Tulita Bosque de Baguer.

Ondina de Armas de Pantín, Evelia Méndez de Valdés-Rodríguez, Cusa Abreu de Bolivar, Lolita Maciá de Pagliery, Terry Carrillo de Sánchez, Anita Vinent de Maciá, Mary Antón de Rojas, Beatrice Throckmorton de Govin y Adelina Giscart de García Gómez.

Conchita Pla de Juncadella, María Teresa Collazo de Morales, Evangelinr Figueredo de Cubas, Nenin A. de Echevarría.

Cuca Sánchez de Ovies y Cuquita Alfonso de Lawton.

Señoritas:

Silvia y María Luisa Menocal, Cisa Antón, María Matilde y Silvia Aróstegui y Graziella Abril.

Mariana y Margarita de Armas.

Ena Senior, Beatriz Portuondo, Esther Cortina y Loló Vinent.

Se ha preparado un gran «show» y la parte bailable estará a cargo de la orquesta de los hermanos Palau y el Septeto Matancero.

ENFERMA

Desde hace varios días se encuentra enferma de cuidado, víctima de un ataque de bronco-neumonía, la señora Laura Rayneri, esposa del señor Matías Alonso.

La señora de Alonso es la tesorera de la Sociedad Pro Arte Musical y durante su enfermedad se ha hecho cargo de la tesorería la señora Natalia Aróstegui de Suárez, muy activa viceseeretaria de dicha sociedad.

Asiste a la distinguida enferma, a quien deseamos pronta mejoría, el doctor Fernando Rensoli.

ROTARY CLUB

Las ramas en la Habana de dos conocidas sociedades internacionales, el Rotary y el Lions Club, ofrecerán mañana, a las doce del día, un almuerzo que tiene por objeto promover mejores relaciones económicas entre Cuba y los Estados Unidos.

Dicho almuerzo se celebrará, en el Hotel Nacional, con la asistencia de más de seiscientos comensales.

Será éste un acontecimiento de gran significación e importancia, dada la trascendencia que pudiera tener dicha iniciativa en el futuro de nuestro bienestar nacional.

(Continúa en la página SIETE)

COMODO-FRESCO

VITI

ELEGANTE - PERFECTO

POLVOS
"BOHEMIA"
Para el Cutis

El anhelo de toda mujer, es ser eternamente bella. Estos Polvos, de la mejor calidad y pureza, usados diariamente, la ayudarán a conservar la belleza y frescura de su rostro.

¿Quiere Vd. obtener la fotografía de su Estrella predilecta de Cine.? Por 6 etiquetas o discos de los que cubren el polvo de las cajitas según grabado y que Vd. nos entregue en Monte 320, Obispo 88 o San Rafael 8, Habana, le daremos o enviaremos por correo una magnífica fotografía de 8 x 10 pulgadas.

De venta en todas las tiendas de Perfumería y Boticas.

M.E.C.D. 2016

ESCENARIO Y PANTALLA

«ENCANTO»: «EL ETERNO MAÑANA»

FRANZ Borzage es el cineturgo de las vidas humildes. Recordemos «El séptimo cielo», «El ángel de la calle» y «Liliom», aquella extraña y sugestiva transcripción de la obra de Molcnar.

En «El eterno mañana» el mas conspícuo de los directores de la Fox muestra una vez más su efición por los temas mínimos y cotidianos. Nada épico, nada altisonante, nada ni siquiera melodramático. Un hombre y una mujer: eso es todo. Un hombre que está contento de ser un niño grande. Una niña que se vió obligada a ser mujer desde siempre, porque nunca miró en torno más que desamor y miseria. A uno y otro sólo les ocurre que se quieren. Grave ocurrencia, casi delito, cuando se vive la inestabilidad de una vida pobre, en un mundo rico, convidador e inhóspite. La película no es otra cosa que la tragedia sorda de estos dos vidas pequeñas, para quienes todo intento de unión viene acompañado de un triste augurio. La marcha nupcial es para ellos el último número de un programa elegíaco. Y menos mal que todo acaba, al fin, con música de Mendelssohn y con el ineludible viaje de novios a Niagara Falls.

Todo el «film» está cosido con pespuntes de vulgaridad. El director se ha esmerado por grabar en el público esa sensación de vida oscura y simple, manadero perenne del grande, del verdadero drama humano. Fiel a este propósito, ha acumulado oportunos detalles del más legítimo costumbrismo, como el pasaje en que la casa de la novia es visitada por los compañeros de oficina del novio, portadores del regalo de bodas, y todos se ponen a bailar en el patio, mientras en el interior de la casa se desarrolla la escena más dramática de la película: aquélla en que la madre confiesa a la hija no haberla querido nunca y haber permanecido siempre como una extraña al lado de su padre. Este es el momento más intenso de esta producción, que, por lo demás, se desenvuelve casi siempre con lentitud, abunda en diálogos excesivos e insiste demasiado en ciertos aspectos que no era preciso recalcar tanto.

Charles Farrell y Marian Nixon son los principales intérpretes. Ambos encajan bien en sus papeles respectivos.

Francisco ICHASO.

NOTAS

«FAUSTO»: «EL AMOR PUDO MAS». JOSEFINA MECA

Los turnos empiezan a las 3.30 con una variedad musical «Trio Hoot Gibson»; un noticiero sonoro Fox, «La Nobleza de Bosco», cartón y estreno en Cuba del interesante drama «El amor pudo más», con James Cagney y Marion Nixon.

En los intermedios de 5.30 y 9.30, debut de la eminente soprano coloratura, señorita Josefina Meca, que ha triunfado en los grandes espectáculos americanos en su reciente debut en La Habana.

Con Josefina Meca debuta también la orquesta «Orbe», conjunto musical formado exclusivamente por señoritas, que ya el públiço habanero ha aplaudido muchas veces.

En el turno de ocho se exhibe la superproducción «Dos contra el mundo», por Constance Bennett.

Precios: luneta, hasta las 7 y 30, 30 centavos; después de las 7.30, luneta, 40 y preferencia, 50. Niños, a todas horas, veinte.

Sábado, estreno en Cuba de «Maridos comprados», por Bárbara Stanwyck.

Sábado, 3 de diciembre, estreno de la superproducción Fox, «El Primer Año», con los amantes ideales, Janet Gaynor y Charles Farrel.

Josefina Meca, la valiosa cantante que hoy se presentará en el Fausto

«KIKI» Y MARIA TUBAU, EN EL «CAMPOAMOR»

Hoy se exhibe por última vez «Kiki», la graciosa producción de Mary Pickford y Reginal Denny, presentándose en los turnos elegantes. María Tubau, en la comedia «Como en el Circo», donde a más de lucir los trajes recién adquiridos en París, ofrecerá los mejores números de su repertorio de couplets, tangos y canciones.

Mañana, estreno de «Más fuerte que el odio», un drama saturado de la brillante actuación que brindan Constance Cummings, Boris Karloff, Robert Young y Leo Carrillo. «Más fuerte que el odio» es la intensa y conmovedora novela de amor de dos jóvenes de hoy que viven entre lujo, amándose en secreto y asaltados de contínuo por el terror de las intrigas de este mundo, luchando por lograr su felicidad y teniendo por enemigo formidable a toda la sociedad, que les marcaba como proscriptos de la Ley.

En la próxima semana, «La Lotería Infernal», por la bella artista Elisa Landi y «¡Una niña de encargo!» por Jean Harlow, Chester Morris y Lewis Stone. Una película, aprobada para mayores, y que la empresa recomienda no vean niñas menores de quince años.

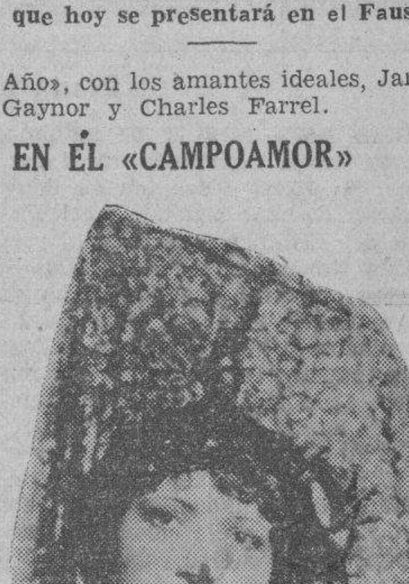

Constance Cummings en «Más fuerte que el odio», que se estrenará mañana en el «Campoamor»

LA TANDA DEL VIERNES EN EL «MARTI»

El viernes, a las cinco de la tarde se celebrará una función en el teatro Martí organizada por la Secretaría de Comunicaciones, a beneficio de los damnificados por el reciente ciclón que azotó la provincia de Camagüey.

Se ha preparado para este día un excelente programa, en el que figura, además de la representación de «El Clarín», un gran acto de variedades, tomando parte Esther Borja, Pedro Agudo, Hermanos Barranco, Juanita Zozaya, Garrido, etc.

El programa de hoy en el «Martí» se cubre en la primera tanda, a las 8 y 45, con «Vacas gordas y vacas flacas», la aplaudida revista de Carlos Robreño.

En la segunda, a las diez y treinta, «El Clarín», que tanto éxito ha obtenido en estos días y cuyos principales papeles están a cargo de Caridad Suárez y Francisco Naya.

El sábado, a las 5 y 15, tanda elegante extraordinaria, con Mosaicos por «Ari-Ana», bailarina húngara y Fernando Meléndez, tenor lírico.

Pronto: «Profecías» y «El pirata».

Rigen los precios de costumbres: 30, 20 y 10 centavos luneta, butaca y tertulia, respectivamente.

INTERESANTE PROGRAMA EN EL «NACIONAL». 20 Y 10 CENTAVOS, LUNETA

Un éxito más para «The Theatrical Ten Cents Co.»: el «show» presentado ayer y que termina con el cuadro «Lucrecia Borgia y sus amantes». Es una pantomima coreográfica, presentada con gran lujo, a la que se le ha sabido imprimir emoción y originalidad. Elia de Granados, personificando a Lucrecia Borgia y Clarisse y Christian en la danza del envenenamiento, fueron muy aplaudidos, así como toda la compañía en los bailables de época.

Hoy se repite el mismo programa con otros números de variedades y se exhiben las películas «La Gran Jugada», por Eddie Quillan y «Prestigio», por Ann Harding.

Mañana, jueves de aficionados y matinée a la una y media de la tarde, tomando parte toda la compañía y repartiéndose premios entre los concurrentes infantiles. Actuará «Pepito» y su Tony «Minutillo» y las Hermanitas Lago.

Hoy, matinée; mañana, jueves, y el sábado también, por ser el domingo día de duelo nacional y no poder disfrutar los niños de la fiesta infantil de ese día, puesto que no actuará teatro ninguno.

CHARLES FARRELL EN EL «ENCANTO»

Ayer se estrenó con gran éxito «El Eterno Mañana», un emocionante drama de la Fox, que hoy se repite en todos los turnos y el público que presenció ese estreno, no cesa de elogiar la labor de Marian Nixon, que aparece por primera vez junto a Charles Farrell. «El eterno mañana» es un emocionante drama romántico que dirigió Frank Borzage el gran director, que hizo «El séptimo Cielo».

El viernes, estreno de «Obstinación», gran drama de la Metro, con la bella rubia Helen Twelvetrees, Robert Young y Lewis Stone. Entre los dramas que giran alrededor de un proceso judicial, no ha habido nada ni tan moderno ni tan emocionante como esta creación titulada «Obstinación», basada en el argumento original, escrito expresamente para el cine, por Bayard Veiller, el autor de «Amor en Venta» y «El Proceso de Mary Dugan». Un hombre que mata por salvar el honor de su hermana, una mujer que arruina su reputación por salvar la vida de un hombre y un conflicto de tempestuosas pasiones, forman el argumento de «Obstinación».

La semana entrante, Marlene Dietrich en «La Venus Rubia».

Próximamente, «Litty Lynton, mujer voluptuosa», con Joan Crawford Robert Montgomery y Nils Asther.

¿ES HEREDITARIA LA EPILEPSIA?

Nueva York, Noviembre de 1932.— Recientemente se ha publicado un folleto titulado "¿PUEDE CURARSE LA EPILEPSIA?", que contiene las opiniones de los más renombrados especialistas europeos, asiáticos y americanos.

Este folleto ha despertado gran interés mundial, pero se repartirá gratis un número limitado de ejemplares. Los interesados deben dirigirse a Educational Division, 545 Fifth Avenue, Nueva York, E. U. A., Despacho 361

Anúnciese en el DIARIO DE LA MARINA

Por HARRISON CARROLL

HOLLYWOOD, Cal. Noviembre 22. (K. F. S. Inc.)

Todo parece indicar que Marlene Dietrich de acuerdo con las circunstancias que se han presentado, será nuevamente escriturada por la Paramount ya que al vencérsele el contrato con la aludida compañía queda sin terminar esa producción que tanto ha dado que decir y de la que aun se desconoce el título. Esto es lo que humanamente se deduce, pero nada en concreto se sabe, Mr. Josef von Sternberg Marlene y el abogado de ésta, Mr. Ralph Blum están abroquelados en el más impenetrable misterio. Parece que después de la ida de Greta Garbo, estos señores tratan de monopolizar el «misterio» de Hollywood.

Josef Von Sternberg

Todos sabemos que Von Sternberg prometió escribir una historieta especial para Marlen y hasta se dijo que superaría la última producción de ésta, «Blondes Venus». Aun nos acordamos que el famoso director vienés hizo un viaje por el sur de las costas del Atlántico y se mantuvo apartado por más de semana y media en la Habana para poder escribir y pensar con reposo.

El precipitado viaje también tenía el objeto de captar en la cámara el huracán de las Antillas que llegó allí después que la abandonó Mr. Von Sternberg. Esto desde luego es una cosa fortuita que se debe al azar, pues el fenómeno meteorológico no contaba previamente con la visita del connotado director austriaco. Hace algunos dias cuando se le preguntó por la futura producción y su historieta para Miss Dietrich, solo se limitó a contestar que progresaba y que él trataría de hacer algo que no desmereciera de la «Blondes Venus». Alguien intencionalmente le preguntó si esa cinta por venir superaría a la reciente, o sea a «Blondes Venus». Von Sternberg pareció molestarse con la indiscreción, pero con aparente serenidad le dijo que eso era extremadamente difícil de contestar. Y que muchas veces los esfuerzos realizados para lograr cualquier asunto de arte hallaban la sanción o nó, en el veredicto del público.

TOPICOS DEL BOULEVARD

Hoy salieron de aquí con dirección al norte en aeroplano, Robert Montgomery, Jimmie Durante, Robert Young, Eugene Pallette y Jack Conway, los que se proponen comer el pavo de «Tranksgiving Day» con sus familiares. Muchos no han podido tener esta suerte, ya que las obligaciones están en todas partes por encima de las devociones.

Ningún viaje por ahora. Ayer parecía que la encantadora Estelle Taylor liaba sus bártulos y se preparaba para un largo viaje por Europa. Hoy la hemos visto cuando salía de la oficina de Correos. Nada por ahora —nos dijo con esa sonrisa tan suya que es como un sol que alumbra constantemente. Nada. Tal vez la próxima semana. Cuando Dios diga. Cosas de la vida. Y del corazón, pensé yo.

Cuando le pregunté anoche su opinión en un intermedio que fué posible hallar en Cocoanut Gove a Marion Nixon respecto a la cinta que acaba de hacer «After To Morrow», me dijo sin rodeos. «Es la mejor actuación que le he visto a Charles Farrell...

Con motivo de cierta conversación tenida ayer entre un grupo de gentes del film sobre la exótica Greta Garbo, Nils Asther dijo que aunque era compatriota de la sueca, solamente había hablado tres veces con ella en cuatro años. Nils Asther y Robert Montgomery se lucen con la inquieta y bella Joan Crawford en la reciente producción «Letty Lynton». Esta cinta por poco la hace Greta con Nils.

Mas bella, más interesante y posiblemente con una felicidad que jamás tuvo, la joven madre y excelente artista Helen Twelvetrees presenció la primera exhibición de la cinta que recientemente interpretó «Unashamed» y que es tal vez la producción que la ha elevado al pináculo de la gloria. Esta es mi opinión particular.

La Metro Goldwyn Mayer no parece desprenderse muy fácilmente por ahora de la festiva y simpática Zasu Pitts. Cuando esa compañía se enteró de que una poderosa casa productora se la quería llevar, enseguida la aumentó el sueldo. En esta época de reajustes esto es algo más que un fenómeno.

Seguramente habrán oído decir que la eterna joven y siempre interesante Mary Pickford tendrá como compañero a Leslie Howard para la producción «Secrets». Esta será la primera película en la cual Mrs. Douglas Fairbanks haga una característica interpretación de 18 a 70 años de edad.

Se dice que esa sugestión se la dió el cameraman de ella, Ray June y que por lo visto será la parte más interesante y trascendental del film.

Mary Pickford

Hay que reconocerle a Mary Pickford un gran talento interpretativo que con los años se han acentuado más. Ha sido y es la artista cinematográfica más popular del mundo y su belleza sigue siendo la admiración y la sorpresa de otras tantas mujeres que no pueden imaginarse el secreto de su eterna juventud.

Con solo el anuncio de que Mary volvería a una nueva interpretación cinefónica, las demandas de empresarios de Europa le llegan día tras día.

¿NO SABIA USTED

Que Jimmie Durante ambicionó en su juventud ser un policía en la ciudad de New York al igual que su hermano mayor?

Viboreñas

DR. GREGORIO GUAS INCLAN

El querido amigo «Goyito», será objeto de un próximo homenaje con motivo de haber sido elegido representante por el Partido Liberal, noticia que hace unos días consigné y que confirma ahora el acuerdo de la directiva de la Sociedad «Areca», que preside el doctor Ramón Infiesta y de la que fué presidente tres años, es actualmente directivo y socio fundador.

No puedo aquí señalar la fecha pero sí puedo decir que será algo a lo que tan acreedor es «Goyito» de gran brillantez y originalidad que ha de hacer época entre nuestros más señalados actos sociales.

Un aplauso a esa directiva que sabe apreciar los triunfos de los que, como el nuevo representante, siempre triunfó en su seno.

* *

UN RECIBO

Una admirable amiguita, que me pide reserve su nombre, ha tenido la gentileza de remitirme los detalles de un agradable recibo, que le fué, según me asegura, ofrecido por la graciosa y bella figulina María Isabel Reina y Sola, junto con sus amantes padres, en su elegante residencia, que fué decorada por el hábil joven Manolo Cofiño, a cuya Aralia siempre se le confían muchas obras florales, en las que sabe lucirse.

«Felica», así nombrada familiarmente la gentilísima festejada, tuvo para todas sus amistades, y en especial para sus íntimas amiguitas y compañeras, muchas delicadas atenciones y obsequios, en un rico buffet en el que no faltaban las ricas golosinas según las fórmulas de María Antonieta de los Reyes Gavilán, en su útil libro «Delicias de la Mesa».

Y, me dice mi anónima, (para el público) «secretaria»: «Fué un recibo solo de señoras y de señoritas, pero resultó muy agradable y divertido, con los temas que nunca nos faltan y es ahora el primero, las «toilettes» del invierno».

Le anoto los siguientes nombres de «figulinas», como usted diría, todas muy bonitas»:

Angelita y María Luisa Carrillo, Piedad Olmo, Lolita Engracita, e Inés López; «Chona» Pérez, Hortensia y Raquel Sola, Nenita Suárez, Inés María Suárez, Caridad, Elsa y Elisa Paredes, Trinita Torres, Esther y Mirta Rabelo, Zoila Sánchez, «Tití» y «Lala» Soler, María Teresa Martínez, Asela y Bertha Mora, Alicia Viña, Marijta Ponce, Anita Gómez y las preciosas hermanitas «Farita» y Nisia Núñez.

Ya ve mi amiguita que puedo complacerla, con mi encargo de que salude en mi nombre a la señorita María Isabel Reina, soberana de ese recibo.

* *

AGRADECIDO

Tengo encargo, que me apresuro a cumplir, del estimado amigo comandante de la Policía Nacional, señor José A. Delgado, de hacer constar su eterno agradecimiento a sus compañeros, amigos y a todas las personas que le acompañaron en el triste acto de dar cristiana sepultura a la autora de sus días, la que fué en vida virtuosa dama Regla Alvarez viuda de Delgado, arrebatada a su gran cariño y cuya ausencia tanto ha de notar con sus familiares.

Agobiado por su legítima pena, el comandante Delgado, se ve imposibilitado de demostrar su agradecimiento, y en su nombre así lo hago constar a sus compañeros y amigos en su nombre y en el de todos sus familiares.

* *

LOS SANTOS DE HOY

Santa Lucrecia y San Clemente, que tiene otras tres fechas.

Dedico mi saludo a la estimada señora Lucrecia López de Alfonso, que no recibirá a sus amistades.

Muy presente tengo en sus días, y le dedico mi más expresivo saludo a la linda rubia, figulina tan admirable como la señorita Lucrecia Grau.

Por la dolencia de un familiar cercano se va impedida de recibir a sus relaciones sociales.

Y es mi último saludo para el viejo amigo Clemente Campos y Reyes, padre amantísimo de la hermosa trigueña María Teresa Campos Brito. Las mayores felicidades les deseo.

* *

MUJERES Y FLORES

Promete verse concurridísimo esta noche el coquetón «Gran Cinema», con la proyección de la famosa cinta «Tormentos del Pasado», de Clive Brook y Claudette Colbert, que tantos llenos ha dado en los cines capitalinos.

Los versos de Campoamor «Resignate a morir, viejo amor mío» dan a conocer lo que pasa en las almas de «Tony» y «Silvia» en esta película.

Completa el programa «Una hora contigo», de Maurice Chevalier y Jeanette Mac Donald.

Las damas y señoritas recibirán el acostumbrado obsequio de la Aralla de Manolo Cofiño, y los de los empresarios señores Hernández y Alvarez.

SILA ALONSO

El domingo próximo pasado celebró su fiesta onomástica la graciosa niña Sila Alonso, hija de los estimados esposo doctor Manuel Alonso y su distinguida esposa la señora Emma Martínez por cuyo motivo recibió muchas felicitaciones a las cuales unimos la nuestra.

* *

SEÑORA HORTENSIA MARCOS DE COURET

Tan apreciable señora, amantísima mamá de la linda rubia señorita Hilda Couret, ha sido sometida a una difícil operación, por el afamado cirujano doctor Stincer.

Su actual estado es bastante satisfactorio, por lo que puede augurarse su éxito.

Así deseo consignarlo cuanto antes, para felicitar a tan gentil figulina que horas de grandes temores pasa.

* *

SEÑORITA ROSITA MILIAN

Tan linda rubia, ex alumna de la Domiciliaria, tiene en su poder entradas para la función extraordinaria por ellas organizadas y que se efectuará en el teatro «Fausto» el día cuatro del próximo diciembre.

Lamento no poder referirme a la fiesta que efectuaron en dicho colegio el domingo, pero en los momentos en que he escrito, las notas que interesé a Lolita, la presidenta, no llegaron a mi poder, por haberlas remitido a la redacción, y no a mi residencia, donde las recibo más rapidamente.

Pero lo haré tan pronto las reciba.

Rosita, la lindísima flor-sonriente (Rosita siempre lo está) ha de colocar muchas entradas, pues cuenta con muchos admiradores.

SOCIEDAD ARECA

Dispónese ya la actual decana de nuestras sociedades a celebrar un reñido campeonato de Hand Ball, entre los equipos Arequeño y el de los Ferreteros.

Van a disputarse una hermosa copa donada por la Goodyear; ambos están muy entrenados y es difícil predecir cuál será el triunfador.

Es casi seguro que después de los partidos se baile.

Tan pronto se acuerde la fecha, la daré a conocer anticipadamente.

Urbano DEL CASTILLO

FABRICANTES
VITI
AGUIAR 91

CARTEL DEL DIA

POR LOS TEATROS

MARTI: A-1851. A las 8.45 Vacas gordas y vacas flacas. 10 y 30: El Clarín.

POR LOS CINES

CAMPOAMOR: A.7054. A todas horas: Kiki con Mary Pickford, episodios y presentación de María Tubau, petite comedie «Como en el circo» y canciones.

ENCANTO: A-4433. A todas horas: «El eterno mañana» con Charles Farrell y comedias.

NACIONAL: A-3730. A todas horas La gran jugada, Prestigio y 10 números de variedades. Clarisse et Christian etc.

FAUSTO: A-4321. A todas horas. «El amor pudo más» (estreno) con James Cragney y debut de Josefina Meca y orquesta Orbe.

RIALTO: M-1831. Alcolhol prohibido y Las mujeres son siempre mujeres.

ACTUALIDADES: M-5575. A todas horas: Fiscal del Estado, Alma gigante y números de variedades.

RIVIERA: F-2040. La reina Patricia y El jardín maldito.

NEPTUNO: M-2785. La voz del aire y Mata Hari.

REGINA: M-1407. Alcohol prohibido y Las mujeres son siempre mujeres.

TRIANON: M-2403. La voz del aire y Mata Hari.

OLIMPIC: F-6263. La esquina del pecado y El batallón condenado.

VIVES: F-5995. Mujeres del jurado, La sinfonía de los 6 millones y Orquesta Hnos. Castro.

INGLATERRA: M-5527. Dos contra el mundo y Dos segundos.

LIRA: M-4474. Cosas de política y Amantes interesados.

WILSON: U-5863. Esta es la noche y Cielo robado.

BERNDES: FO-9375. Día de moda. Arsenio Lupín y El eterno Don Juan.

UNIVERSAL: Cosas de política y Dos contra el mundo.

CUBA: M-8970. Mujeres que matan y La casa de las discordias.

VIOLETA: M-1981. Tarzán el magno, serie completa de 30 rollos.

ROJO: M-3081. Madame Satanás y Fenómenos.

GACETILLAS

MONTMARTRE.—Noche de lujo y de alegría.

Transcurren las noches en el lujoso cabaret Montmartre dentro de la mayor animación y en un ambiente de lujo, de franca alegría y de constantes atracciones. Un magnífico incomparable «show» integrado por artistas de reputación mundial, tales como la famosa pareja Clarisse and Christian, maravillosos intérpretes de la «Danza Apache», Paquita García grácil y donosa bailarina española, Margaret and Patrice, que gustan mucho en sus bailes americanos. Areu, en su personalísima interpretación de Charlie Chaplin y el grupo de bellísimas y esculturales «girls», que presentan una primorosa revista, plena de colorido y visualidad. Completan los incentivos la pareja de rumba única, inimitable en su labor. Y dos orquestas que hacen las delicias a los bailadores. Están, pues, justificados los sucesivos llenos de Montmartre, nuestro primer cabaret de lujo.

NEPTUNO.—La voz del Aire.

En la matinée de 2 a 7 y media, en Neptuno se estrena hoy «La Voz del Aire», película Metro con un gran reparto: William Haines, Neil Hamilton, Madge Evans, Anita Page y Joan Marsh, además una comedia de Charles Chasse y «Mata Hari», por Greta Garbo y Ramón Novarro, 20 centavos. Por la noche de 8 a 11 y media «Mata Hari» por Greta y Novarro y a las 9 y media «La Voz del Aire» y comedia 20 centavos toda la función. Mañana dos estrenos «Kiki» por Mary Pickford y «La Novia Azul» Jack Oakie. El sábado matinée de 1 a 5 p. m. «El Tigre del mar Negro» y estreno de «La Pareja de Baile».

FAUSTO.—"Pudo más el amor", estreno en Cuba. Debut de Josefina Meca y de la orquesta "Orbe".

Hoy en los turnos elegantes de 5 y 30 y 9.30, esta la máxima atracción de los espectáculos habaneros.

Fausto se consolida en el crédito y en la predilección del público.

Los turnos empiezan a las 3.30 con una variedad musical Trio Hoot Gibson, un noticiero «La Nobleza de Bosco» cartón y estreno en Cuba del interesante drama «El Amor Pudo Más», con James Cagney y Marion Nixon. En los intermedios de 5.30 y 8.30 debut de la eminente soprano colaratura, señorita Josefina Meca, cantante de voz cristalina que ha triunfado en los grandes espectáculos americanos debuta también la orquesta «Orbe» conjunto musical formado exclusivamente por señoritas.

En turno de 8 se exhibe «Dos contra el Mundo» por Constance Bennett.

Precios, luneta hasta las .730 30 centavos, después de las 7.30 luneta 40 y preferencia 50. Niños a todas horas 20.

Mañana se repite el mismo programa.

RIVIERA.—La reina Patricia.

En las tandas de las 5.15 y 9.45 se estrena la gran producción por Gloria Swanson «La Reina Patricia» revista y variedad. A las 8.15 «El Jardín Maldito» por Ronald Colman.

Mañana en la matinée de la 1.30 «Alrededor del Mundo en 80 Minutos» por Douglas Fairbanks. «La Edad de Amar» por Billie Dove, Revista, comedia y variedad. A las 5.15 y 9.45 «Alrededor del Mundo» y a las 8.15 «La Edad de Amar».

El viernes «La Pareja de Baile» por James Dunn y Sally Eilers.

El sábado gran matinée a la 1.30 «Quería un Millonario» por Joan Bennett «Audaz y Galante» por George O-Brien «El Gallo del Aire» por Billie Dove, revista y comedia. En tandas elegantes Quería un Millonario».

RIALTO.—Alcohol prohibido.

Grandioso y extraordinario el programa de hoy en este confortable cine de las damas. La maravillosa obra «Alcohol Prohibido», por Lewis Stone, Dorothy Jordan y Neil Hamilton. Sublime film «Las mujeres son siempre Mujeres», de Greta Garbo. La película «El Ciclón de Camagüey», con sus desastrosos efectos, y una revista. Luneta 20 centavos a cualquier hora. Viernes «Arsenio Lupín» y «Conquistador Irresistible». Sábado matinée a la una y media con «Arsenio Lupín» y «Conquistador Irresistible», episodio, revista y comedia.

REGINA.—Alcohol prohibido.

Nuevamente será exhibida hoy, la grandiosa film, que ha llamado poderosamente la atención, por su argumento, titulado «Alcohol Prohibido», por Lewis Stone, Dorothy Jordan y Neil Hamilton. Sublime producción «Las mujeres son siempre mujeres», por Greta Garbo y Nile Astor. La película «El ciclón de Camagüey» con todos sus horrores. Luneta 10 centavos, damas y niños hasta las 7.30, y después 20 centavos mayores. Mañana «Alcohol Prohibido» y «Corazones Valientes». Viernes «Arsenio Lupín» con matinée a la una.

TRIANON.—La voz del aire.

Interesantes las producciones que hoy serán exhibidas en este amplio y confortable cine del Vedado. Tanda de las 4, la gran film «Mata Hari» por Ramón Novarro y Greta Garbo, Revista, y la monumental y emocionante film «La Voz del Aire» por William Haines. A las 8.30 «Mata Hari». A las 9.45, Revista y la grandiosa obra «La Voz del Aire». Mañana «La Pareja de Baile» y «La Irreflexiva». Sábado suntuosa matinée a la 1.30 con Tarzán, el hombre Mono», Revista, Comedia y «Arsenio Lupín».

ACTUALIDADES.—Día de aficionados.

Hoy se agotarán como siempre las entradas en el teatro de la calle de Monserrate por ser día de aficionados, habiendo muchas inscripciones de futuras estrellas teatrales. El show con las hermanas Milanés, Berta y Silvio, Rosita Tudela y Felipe Osorio. En la parte cinematográfica el estreno de la grandiosa joya El Fiscal del Estado por Jhon Barrymore. Alma Gigante por Richard Dix. Precios populares. El viernes homenaje a las Hermanas Milanés con la actuación de los principales artistas de la Habana entre ellos Nena Planas, María Ruiz, Jimmy Bigelow, Spaventa, Delfino, Fuller, Crucet, Finzi, Harrison Novoa, D-Argos Torres y otros más.

VIVES.—Mujeres del jurado.

Hoy se presenta en este teatro en tanda de 5 y 30 un estreno Mujeres del Jurado con Etna May Oliver y por la noche gran función, empezando con la producción La Sinfonía de los seis millones con Irene Dunn y Ricardo Cortez, a continuación la orquesta de los hermanos Castro con sus últimos números musicales, y Mujeres del Jurado. Mañana Tormentos del Pasado con Clive Brooks. Por ser el domingo día de duelo, el próximo sábado habrá una gran matinée con dos magníficas películas La esquina del pecado y Se acabaron los guapos.

WILSON.—Esta es la noche.

Gran temporada, a base de función corrida. Tandas de 2 a 7 todos a 10 centavos y de 8.30 a 11.30, caballeros 15 centavos, damas y niños 10. En matinée y noche, Revista, la variedad «Volveré» por Tito Schippa. El cartón «La Danza de los Espectros». Super producción «Esta es la noche», por Lily Damita y Charles Ruggler. Atracción suprema «Cielo Robado», por Nancy Carroll y Phillips Holmes. A las 5.15 la Revista, el cartón, la variedad «Volveré» y «Esta es la Noche». Mañana «Igloo» y «Rendida de Amor».

BERNDES.—Arsenio Lupín.

Hoy miércoles, que son los días señalados de moda en este teatro, habrá regalos a las damas, a todas las que asistan lo mismo en la función de las 5 y cuarto que a las 8 y media. Se estrena la producción «Arsenio Lupín» de John y Lionel Barrymore y «El Eterno Don Juan» de Adolfo Menjou. Mañana Ramón Novarro en «Juventud Triunfante» y María Alba en Gigolo.

Sábado 26, por ser duelo el domingo, se dará matinée a las dos de la tarde, con la producción de Johnny Weissmuller «Tarzán, el hombre Mono».

OLIMPIC.—La esquina del pecado.

Dos grandiosas e interesantes producciones, ha seleccionado para hoy, este amplio y cómodo cine, de las familias del Vedado. En sus tandas de 5.15 y 9.30 comedia y revista, la suntuosa y bien argumentada obra «La Esquina del Pecado», por John Boles e Irene Dunne. A las 8.15 la sensacional film «El Batallón Condenado» de Tala Birel y Víctor Varconi. Mañana «Amame esta Noche» y «Así es New York».

CUBA.—Mujeres que matan.

En tandas de las 4 y 8.15, exhibe hoy, este simpático y popular cine, de la calle Suárez y Corrales, un programa lleno de atractivos. Revista, Cartón de muñequitos, titulado «El Bombero». Linda comedia en dos partes «Estragos Cerebrales». La grandiosa cinta «La Casa de las Discordias», por Walter Huston y Halen Chandler. Formidable obra dramática «Mujeres que Matan», por Mae Clark y Boris Karloff. Por la tarde, 10 centavos y noche 15 centavos, caballeros y 10 damas y niños. Mañana «¿Me quieres Negra?» y «La cita con la Muerte».

UNIVERSAL.—Cosas de la política.

Dos monumentales joyas exhibe hoy este simpático cine, dotado del maravilloso equipo «Western Electric», la última palabra en el sonido. Función de 1 a 6 y de 6.15 a 11.30, por solo 10 centavos todos. Revista y linda comedia, la magistral joya «Cosas de la Política» por Warrem William. Sorprendente y bien argumentada obra «Dos contra el Mundo», por Constance Bennett y Neil Hamilton. Mañana un programa selecto con estreno.

INGLATERRA.—Dos contra el mundo.

Función corrida y precios populares. De 2 a 11.30 todos a 10 centavos. En matinée y noche, las variedades, «Orquesta Sinfónica», «Gran Coro Italiano», y «Un jardín en Holanda». Super joya «Dos segundos de la vida a la muerte», por Edward G. Robins. Regia film «Dos contra el Mundo», por Constance Bennett y Neil Hamilton. A las 5 «Dos segundos de la vida a la muerte» y «Dos contra el Mundo». Mañana «El Engreido» y «El Alma del Barrio».

MAXIM.—El errante.

Presenta hoy en su función corrida desde las 8.30 un soberbio programa. El estreno de la superproducción EL ERRANTE, cuyo intérprete principal es el gran actor William Farmur; la reprise de la soberbia joya del Oeste EL CICLON DE CAYENA interpretada por Lane Chandler y Marie Quillan. Se exhibe también una variedad musical.

Puerto

EL SIBONEY.— Procedente de Nueva York llegó ayer tarde el vapor americano Siboney de la Ward Line, que trajo carga general, trece pasajeros para la Habana y conduce carga general y treinta y dos pasajeros en tránsito para Progreso y Veracruz, para donde salió anoche.

Entre los pasajeros llegados para la Habana en este vapor figuran el señor Roberto Arozamena, del Royal Bank; Alfonso Orantes, abogado guatemalteco; Jacobo Rosenberg, Luis Velázquez; Ernesto Castellanos y familia; Juan Redondo; Félix Suárez, Mr. y Mrs. Edward K. Hoyd, que se van a radicar en el Country Club, pues han dejado en la Habana al orangután que trajeron de Africa y que han determinado que viva en la Habana, por cuestión del clima.

Los esposos Hoyt trajeron una jaula con gallinas finas y un gallo; pero este último fué retenido por la aduana.

También llegaron Mr. Josepg van Buren y Alicia Moreno, y otros.

Entre los pasajeros en tránsito va el cónsul alemán en Veracruz señor Joseph Erick.

DOS DEVUELTOS.— Por el Siboney llegaron devueltos por las autoridades de Inmigración de los Estados Unidos, los cubanos José Fuentes y Emilio López, este último está demente y una vez que la Inmigración cubana comprobó que es cubano, le hizo entrega del enfermo a la policía del puerto, para que este Cuerpo inicie el oportuno expediente recluyéndolo primeramente en el hospital Calixto García, y a la disposición del juez que determine su ingreso en Mazorra.

SERA REEMBARCADO. — Luis Contreras, natural de Guatemala, quien llegó hace días de Puerto Barrio, ha sido recluído en Triscornia, hasta que sea mañana reembarcado para su país, por que la policía Secreta ha rendido un informe sobre la conducta de dicho sujeto.

LOS QUE EMBARCARON.— Por la ruta de la Florida y en el Cuba, embarcaron ayer Mr. William Porter, banquero; Norberto Tomptson, el cónsul de Cuba en Tampa, Rafael Cerviño y familia y el cónsul de Cuba en Nueva York, Armando López; Julio P. Menéndez; Robert Tomer; Pedro Aguiar; Barton Smith y señora; José Pérez Castañeda; José M. Fernández; Dolores Colmenares y la niña Hilda Lois, hija del alférez de navío Felipe Lois, que va a un colegio a Estados Unidos.

TRES DE CARGA. — Llegaron ayer el vapor inglés Goldenses, de New Orleans; el alemán Krete, de Amberes y el ferry americano Estrada Palma, de Key West, todos con carga general.

SALIDAS.— Salieron ayer los vapores americanos Siboney para Progreso; Cuba, para Key West; Calamares, para Cristóbal; el yate Alva, para Key West; Ulúa, para Cristóbal; Presidente van Buren, para San Francisco; el Walter D. Munson, para Wilmington; el Godden Sea, para Montevideo; el Barón Samhill, para Houston; el Celafu, para Nueva Orleans.

DEMORADO EL ORIZABA.—Hasta mañana viernes, no llegará de Veracruz, el vapor americano Orizaba, que se vió impedido por dos días de entrar en Veracruz por el mal tiempo y que por tanto ha perdido ese tiempo.

El Orizaba, que trae carga general y pasajeros para la Habana y en tránsito, saldrá mañana mismo para Nueva York.

EL SIERRA VENTANA.— Según aviso recibido por los señores A. C. Fabricius, agentes generales del Lloyd Norte Alemán, en la Habana, se sabe que el vapor Sierra Ventana, que procede de Bremen vía puertos del Norte de España, adelantará un día su llegada a la Habana, y por tanto llegará el día 4 de diciembre y luego irá a México, regresando a nuestro puerto, para salir el día de Nochebuena.

EL RAYMOND.— El vapor Raymond llegará de Amberes hoy, con mil doscientas toneladas de carga general para la Habana y conduce cuatrocientas toneladas de carga para Santiago de Cuba.

LA RUTA DE LA FLORIDA.— Por la ruta de la Florida y en el vapor de ese nombre llegaron anoche 49 pasajeros, entre ellos los señores Guillermo de Zaldo, María Villalba, Enma Arango, el teniente del Cuerpo de Señales del Ejército, Pablo A. Ríos y familia, quien fué recibido por un grupo de compañeros a su regreso de estudiar un curso superior en una academia militar americana; señores Guillermo Puri, Villalba, Clemencia Portela, José Pego de Fernández, María Rodríguez, Ana C. de Sánchez Bautista e hija, Federico Fernández Casas y otros.

M.E.C.D. 2016

Despojado un cadáver de una cartera con $60

Denuncia el padre de un agente de O. P. que se suicidó, q. éste fué despojado de cuanto tenía

Días pasados, como se recordará, el vigilante de Obras Públicas Plácido Palomo Sánchez, después de agredir a su mujer en la casa de ambos, Fi- ras 89, logrando herirla de gra- edad, se suicidó de un certero ba- azo en la cabeza.

Félix Palomo Hernández, vecino de Villanueva 55, padre del occi- o, se personó en las oficinas de la Policía Judicial y ante el subinspec- or Chile, denunció que su hijo, des- pués de muerto, había sido despo- ado de cuanto poseía encima de va- or.

Hizo constar el denunciante que uando su hijo se suicidó, entre otras osas, contenía dos carteras, docu- entos p rendas que estima en la antidad de 60 pesos, sin que nin- uno de ellos apareciera, por lo que upone que alguna persona que in- ervino en el hecho, se apropió de as mismas.

Con tal motivo el subinspector hile ha comenzado sus investiga- iones para localizar al autor del echo.

GANGA
COMPRE ESTA RESIDENCIA

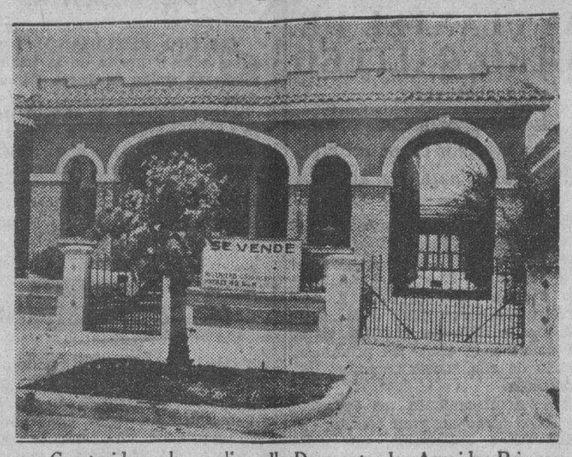

Construida en la amplia calle Doce entre las Avenidas Primera y Segunda del Reparto Ampliación de Almendares, a la acera de la brisa; con escalinata de entrada, porch para bajada de automóviles, jardín, portal, hall central, sala, comedor, tres habitaciones, baño intercalado de lujo completo, pantry, cocina, cuarto y servicios para criados, y en cuerpo aparte garage, cuarto y servicios para chauffeur, lavadero cubierto, jardín, patio y pasillos laterales.

PRECIO $6.500-00

Ingeniero -- **Cristóbal Díaz**

O-REILLY 40, esquina a AGUIAR — Teléf.: M-7058

Información Telegráfica del Interior de la Isla
POR NUESTROS CORRESPONSALES

Pinar del Río

Colectados $552 en P. del Río

PINAR DEL RIO, noviembre 22.—DIARIO, Habana.—La Comisión de Auxilios a Camagüey, integrada por miembros de la Policía local, presidida por el supervisor militar, capitán Quintero, ha recaudado en distintas colectas realizadas la cantidad de $552, que serán invertidos en víveres y enviados a Camagüey.

Corresponsal.

Habana

Ropas y víveres de Marianao, para los damnificados por el ciclón

MARIANAO, noviembre 22.

Ha salido hoy de esta población un camión cargado con ropas y víveres recogidos entre el comercio de aquí con destino a los damnificados por el ciclón de Camagüey. El cargamento será entregado a la señora Emilia Rodríguez Arango, esposa del General Alberto Herrera, Presidente de la Cruz Roja.

Le arrojaron una piedra

En el centro de socorro de ésta fué asistido por el doctor Anglés Francisco Lago, joven de 19 años, residente en Real 140, en la Ceiba, cual presentaba grave contusión en la cabeza, la que le produjo una herida de gran tamaño que le fué curada. Según el herido los autores de ello fueron los componentes de la banda de malhechores, conocida por «Los pistoleros de La Ceiba», de que forman parte un tal Mechan- y un tal Conguagua, los que se fueron a la fuga.

Desapareció su hijo

María Hernández Roque, de Igle- as 22, participó a la policía que desde el día 5 su hijo Feliciano de Cuba, de 17 años, salió para Güines vender caramelos, sin que haya regresado ni ella haya sabido de él.

Procesamiento

El juez de instrucción procesó hoy a Manuel Rodríguez Fernández, cho- fer de la Empresa Cuba, en causa por homicidio por imprudencia, al que fijó fianza de $500 para gozar de libertad.

Martínez, Corresponsal

Matanzas

Obito sentido

MATANZAS, noviembre 22 DIARIO Habana. En la madrugada de hoy dejó de existir en esta ciudad la virtuosa señora Carmen Medina, viuda de Pardiñas, madre amantísima de la señora Pilar Pardiñas de Pardiñas y madre política del Jefe de Obras Públicas de Matanzas, señor Oscar Pardiñas, a quienes hacemos llegar nuestra expresión de condolencia.

Estafa

El Juez de Instrucción de esta ciudad ha radicado causa por estafa contra Alejandro Alfonso y Alfonso, quien compró muebles por valor de 196 pesos a Martínez y Montañá disponiendo de los mismos y trasladándose a la Habana, sin haber pagado más que una pequeña cantidad del importe.

Procesado por falsedad

El propio Juez ha procesado con fianza de pesos de fianza, por un delito de falsedad, a Jesús Gómez, denunciado por Urquiza Bea Co.

Corresponsal

Suspensión de un importante juicio oral, por enfermedad del procesado

MATANZAS, noviembre 22. DIARIO, Habana.

El juicio oral en causa por homicidio de Manuel Torriente, contra Luis Rodríguez Jenki, hecho ocurrido en la finca «Oviñana», término de Guamarillas, fué suspendido por encontrarse gravemente enfermo el procesado para quien solicita el fiscal 17 años de presidio.

Auxilios

En la mañana de hoy salió rumbo a Camagüey un camión de víveres, enviado por el Comité de Auxilios de Matanzas.

Corresponsal.

Santa Clara

Unos malhechores roban puercos y los sacrifican a poca distancia del sitio en que robaron los animales

RANCHO VELOZ (Santa Clara), noviembre 22.—Unos cuantos malhechores, cuyo número no se ha podido precisar, robaron anoche dos puercos en un corral del central «Ramona», sacrificándolos a una corta distancia del batey.

Al ser descubiertos dichos sujetos hicieron varios disparos contra el policía jurado que los perseguía, logrando al fin darse a la fuga, abandonando el producto del robo.

Corresponsal.

Muere una vieja africana, a los 125 años

ABREUS, noviembre 22.

Hoy ha fallecido en esta villa la anciana Genoveva Terry, que contaba con ciento veinticinco años de edad y era natural de tierras africanas.

A su muerte ha dejado varios biznietos mayores de treinta años.

Hasta sus últimos momentos conservó en perfecto estado sus facultades mentales.

Serafín Cueto, CORRESPONSAL.

Lesionado gravemente al recibir una coz de una bestia en Cifuentes

SANTA CLARA, noviembre 22.—Margarito Acosta Rodríguez, vecino del lugar conocido por Sitio Grande término de Cifuentes, recibió una coz de la bestia que montaba Nicanor Hernández Nodal sufriendo aquél lesiones de gravedad.

Robaron una bomba Prat

José Depostre, vecino de la finca Teresa, término de Rodas, ha denunciado la sustracción de una bomba Prat, propiedad de la «Manaca Land Company» y otros objetos, ignorándose quiénes hayan sido los autores del hecho denunciado.

—Enrique Rolda de León, vecino de la finca «Resolución», ubicada en Quemados de Güines, denuncia que de una casa que tiene en el barrio de «Panchita» en la Playa, sustrayeronle tres pesos, habiendo violentado el pestillo de una ventana. Se ignora quiénes sean los autores.

Trató de suicidarse por medio del fuego una agraciada joven

Asunción Rivero, vecina de Santa Isabel de las Lajas, se prendió fuego en la ropa, con intención de privarse de la vida, siendo su estado sumamente grave.

—Blanca Rosa Pach, vecina de la finca Vega de Palmas, sufrió grave intoxicación al ingerir un veneno con el propósito de morir.

Ambos casos de envenenamiento conócenlos las autoridades locales.

Corresponsal.

Viven los familiares de los tres náufragos de Santa Cruz, restacados por un cañonero

CIENFUEGOS, noviembre 22. — DIARIO, Habana.— Francisco Fernández Silva, náufrago recogido en el Canal Pingue, en unión de dos hijos suyos, por el cañonero «24 de Febrero», recibió hoy un telegrama en que se le manifiesta que se encuentran vivos sus diecisiete familiares restantes, que abandonaron Santa Cruz del Sur antes del ciclón.

Es indescriptible el júbilo del anciano pescador, que llegó a temer por la vida de los suyos.

Se causó heridas graves

En el Sanatorio de la Colonia Española, fué asistida Adolfo Díaz Ramírez, de veintiséis años de edad, encargado de la peletería «El Mundo», sita en San Fernando esquina a Santa Isabel. Presentaba diversas heridas en las manos, siendo grave su estado. Se produjo aquéllas al caer en el patio sobre vidrios de botellas.

Le dió una puñalada

Ana González Castillo, de treinta y un años y vecina de Habana, 71, fué asistida de una herida en la región pectoral derecha, grave, que le produjo un individuo que conoce por «Macho tardío», al darle una puñalada.

CORRESPONSAL.

Un atentado

RANCHO VELOZ, noviembre 22.—DIARIO. Habana. El doctor Marino Juez Municipal, asistido del secretario Morales y del Jefe de Policía, acaba de salir a practicar una inspección ocular a la vía férrea, entre General Ramona y el demolido ingenio «San Pedro, en este término, con motivo del atentado de que fué objeto Conrado Castellanos, Presidente del Partido Conservador. El hecho consistió en haber puesto mordaza a un chucho, asegurándola con clavos. Al pasar el motor en que viajaba Castellanos, se descarriló, con grave peligro de los pasajeros. Todos los viajeros resultaron ilesos.

La oponión pública repudia la salvajada.

El Ayuntamiento electo de Cienfuegos se reunió para estudiar los planes de las futuras obras beneficiosas

CIENFUEGOS, noviembre 22.—DIARIO, Habana.

A las ocho de la noche de hoy se reunió el alcalde municipal, doctor Pedro Antonio Aragonés, con los concejales recientemente electos, para tratar sobre los futuros planes de obras beneficiosas que emprenderá tan pronto como tome posesión del cargo, nuevamente.

La conferencia duró más de una hora, asistiendo la totalidad de los ediles que proclamará la Junta Electoral esta semana.

Una de las obras que tiene en cartera el Ayuntamiento es la terminación de la carretera de Cienfuegos al barrio cafetalero «La Sierra», siendo el principal defensor el concejal Francisco Gavina, quien espera esté prontamente terminada, con gran beneficio para una de las más ricas zonas villareñas.

Los empleados de Correos y Telégrafos

Los empleados de Correos y Telégrafos de esta localidad, se han acercado a este corresponsal para que por medio del DIARIO haga una indicación a favor de que se les abonen sus haberes correspondiente por lo menos, al mes de junio, ya que su situación es muy crítica por el atraso con que reciben sus sueldos.

Corresponsal.

Inactiva la Junta Provincial Electoral

SANTA CLARA, noviembre 22 — DIARIO, Habana.

Hoy es el segundo día que permanece inactiva la Junta Provincial Electoral, por no haberse recibido completa la documentación del término de Trinidad y faltar la documentación de Cienfuegos y Cruces, que son los términos por escrutar. Esta labor se ha efectuado hasta ahora en 28 colegios.

Examinándose la documentación incompleta recibida de Trinidad, la Junta anula, por diversas irregularidades, el colegio 2 de Cabagán, de dicho término.

Corresponsal.

Actividad en la recaudación de socorros en Santa Clara

SANTA CLARA, noviembre 22.—DIARIO, Habana.—Hoy se constituyeron en la pila bautismal de la antigua parroquia de esta ciudad, que hace días fué colocada en el Parque Vidal, con objeto de recaudar fondos pro damnificados de Camagüey, los señores Valerio Chaviano representando al Gobernador; doctor Juan R. Osés Fariñas, representando a Consuelo Vázquez Bello, Presidenta del Comité Provincial de Damas, y vigilantes al cuidado de dicha pila. Abierta la tapa de esta, se extrajo el dinero recolectado hasta ahora, sumando $14.63, levantándose acta y entregándose lo recaudado a la Tesorera del Comité de Damas.

El día 30 del actual tendrá efecto la función de beneficio en el teatro «La Caridad», de esta ciudad, propiciada por el Comité Provincial de Auxilios, esperándose constituya un éxito.

La Unión de Caballeros Católicos de Villaclara organiza también una función en el Teatro Villaclara, para el próximo día 6.

En el Teatro Martí se celebra mañana interesante función de boxeo, bajo la empresa «Valdés y Martínez» a beneficio de los afectados por el huracán, no cobrando nada el teatro, empleados, empresarios y boxeadores.

Corresponsal.

Crónica Habanera

(Viene de la Página CINCO)

LA REINA DEL BALLET

La bella señorita July Gutiérrez, que hará el papel de Reina en el gran ballet que se celebrará el sábado en el Auditorium, organizado por la Sociedad Pro-Arte Musical.

SOCIEDAD PRO-ARTE MUSICAL

El próximo sábado veintiseis, a las cuatro de la tarde, se pondrá en escena el ballet «La Bella Durmiente del Bosque», con música de Tschaikowski.

Existe verdadera expectación para conocer el anunciado ballet, que durante varios meses de ensayos ha organizado el profesor Nikolai Yavorski.

A continuación publicamos, íntegro, el extenso programa del sábado.

Coreografía de Nikolai Yavorski.

Orquesta Sinfónica de la Habana, dirigida por el maestro Gonzalo Roig.

PROLOGO

Nacimiento de la Princesa. Cámara en el Palacio

SOLDADOS: Maggie Wolff, Martha Portela y Fermina Portela.

MAYORDOMO: Mercedes Texidor.

DAMAS DE CORTE, CABALLEROS Y PAJES: Olga Rodríguez Cáceres, Hortensia de Cárdenas, Martha González Labarga, Rosa María de Cárdenas, María Teresa Pons, Alma Lucke, Yolanda González Beauville, Sofía López del Castillo, Mercedes Carrillo, Angelita Rochetti, Isabel Bertheau, Grace Mc. Govern.

ARABES: Cándida Menéndez, Evelia Valdés Rodríguez y Silvia Valdés Rodríguez.

PAJES: Myriam Pedro, Herminia Pereira, Mercedes Carrillo, Mariela Pujadas, Olga Pujadas, Angelita Rochetti.

REINA: July Gutiérrez.

REY: Cuca Martínez.

SEQUITO: Herminia Pereira, Miriam Pedro.

AYA: Amparo Valdepares.

PAJE: Angelita Rochetti.

HADA: Betty Hartman.

PAJE: Mercedes Carrillo.

HADA: Josefina de Cárdenas.

PAJE: Olga Pujadas.

HADA: Alicia Martínez.

PAJE: Mariela Pujadas.

HADA: Leonor Albarrán.

HERALDOS: Elsie Corbera, Alicia González del Real.

HADA LILAS: Guillermina Evertz.

COCINEROS: Elia Lago, Ada Texidor. Gustavo Campello, Fernando Odio, Roberto de Cárdenas, José Pérez Gurri.

HADO CARABOS: Ricardo Florit. Jr.

PRIMER ACTO

Cumpleaños de la Princesa. Exterior del Palacio.

SOLDADOS: Fermina Portela, Martha Portela, Maggie Wolff.

MUCHEDUMBRE: Mercedes Carrillo, Sofía López del Castillo, Olga Rodríguez Cáceres, Hortensia de Cárdenas, Roca María de Cárdenas, Olga Pujadas, Mariela Pujadas.

MAYORDOMO: Mercedes Texidor.

HILANDERAS: Josefina de Cárdenas, Alma Lucke, Martha González Labarga, Alicia Martínez.

REINA: July Gutiérrez.

REY: Cuca Martínez.

ARABES: Evelia Valdés Rodríguez, Silvia Valdés Rodríguez, Cándida Menéndez.

PRINCIPE PERSA: Lilita Montero.

PRINCIPE ETIOPE: Elsie Corbera.

RINCIPE CHINO: Estela García Miranda.

PRINCIPE EGIPCIO: Elia Lago.

PAJES: Miriam Pedro, Angelita Rochetti, Mercedes Carrillo, Grace Mc. Govern, Herminia Pereira, Yolanda Beauville.

DAMAS DE CORTE: Rosa María de Cárdenas, Betty Hartsman, Leonor Albarrán, Elena Castellanos, Isabel Odio, Hortensia de Cárdenas, María Teresa Pons, Martha González Labarga, Olga Rodríguez Cáceres, Alicia Martínez, Josefina de Cárdenas, Alma Lucke.

PRINCESA: Delfina Pérez Gurri.

AMIGAS DE LA PRINCESA: Angélica Sánchez Zayas, Guillermina Evertz.

HADO CARABOS: Ricardo Florit. Jr.

Coreografía de Nikolai Yavorski.

SEGUNDO ACTO

Cuadro primero: Cacería en el bosque.

CAZADORES: Grace Mc Govern, Marina Félix, Maggie Wolff.

MAYORDOMO: Mercedes Texidor.

PRINCIPE: Mercedes Arrinda.

CAZADORAS: Olga Rodríguez Cáceres, Elisa Odio, Angélica Sánchez Zayas, Lilita Montero, Ada Texidor.

AMIGO DEL PRINCIPE: Elia Lago.

CAMPESINAS Y CAMPESINOS: Guillermina Evertz, Alicia Martínez, Martha González Labarga, Betty Hartmann, Hortensia de Cárdenas, Leonor Albarrán, Martha Portela, Josefina de Cárdenas, Mariela Pujadas, Mercedes Carrillo, Herminia Pereira, Isabel Odio, Olga Pujadas, Alma Lucke.

LEÑADOR: José Pérez Gurri.

Coreografía de Nikolai Yavorski.

CUADRO SEGUNDO

Exterior del Palacio

TERCER ACTO

Matrimonio de los Príncipes. Salón del Trono.

SOLDADOS: Marta Portela, Fermina Portela, Maggie Wolff.

MAYORDOMO: Mercedes Texidor.

PAJES: Mariela Pujadas, Mercedes Carrillo, Angelita Rochetti, Myriam Pedro, Grace Mc. Govern.

DAMAS DE CORTE: Herminia Pereira, Alma Lucke, Sofía López del Castillo, Elena Castellanos, María Teresa Pons, Hortensia de Cárdenas, Rosa María de Cárdenas, Isabel Odio.

HERALDOS: Alicia González del Real, Elsie Corbera.

ARABES: Cándida Menéndez, Silvia Valdés Rodríguez, Evelia Valdés Rodríguez.

PRINCESA: Delfina Pérez Gurri.

PRINCIPE: Mercedes Arrinda.

PAJE: Yolanda González Beauville.

REINA: July Gutiérrez.

REY: Cuca Martínez.

PAJE: Grace Mc. Govern.

AYA: Amparo Valdepares.

AMIGA DE LA PRINCESA: Angélica Sánchez Zayas.

EL TROMPO: Betty Hartman.

CENICIENTA Y PRINCIPE AFORTUNADO: Leonor Albarrán y Olga Pujadas.

GATA Y GATO: Guillermina Evertz y Lilita Montero.

PULGARCITO Y EL OGRO: Carol Shapiro y Julio Jané.

CAPERUCITA Y EL LOBO: Martha González Labarga y Martha Santamaría.

MUÑECAS DE PORCELANA: Josefina de Cárdenas, Olga Rodríguez Cáceres.

EL PAJARO AZUL: Alicia Martínez.

(Continúa en la Página NUEVE)

Camagüey

En gravísimo estado una señorita que apeló al suicidio por medio del fuego

JATIBONICO, noviembre 22. — DIARIO, Habana.— En horas de la tarde de hoy, a las cinco y media, Quintina Castillo, de treinta y cuatro años, natural de Guane, soltera —que vivía sola en la calle Céspedes, esquina a Máximo Gómez—, se roció los vestidos con alcohol, dándose fuego, con intenciones suicidas.

A los gritos de auxilio acudió el vigilante Federico Fernández, que procedió a conducirla, con toda urgencia, a la Casa de Socorro, donde fué asistida por el doctor Antonio Ledesma, quien certificó su estado de muy grave.

La desventurada mujer se quemó todo el cuerpo. Se debate entre la vida y la muerte, dándose por seguro su fallecimiento.

El juez doctor Roberto Vomals, que conoció del hecho, declaró Quintina que había tomado tal resolución por hallarse aburrida de la vida, debido a su situación.

Elías, CORRESPONSAL.

Los empleados de Comunicaciones desean que se les abonen dos meses

MAYAJIGUA, noviembre 22. (Por telégrafo.)

En el día de hoy fuí visitado por una comisión de empleados de Comunicaciones a fin de que se hagan gestiones sobre el pago de sus haberes, pues están atravesando una verdadera crisis económica que se hace ya insostenible. Ellos ruegan que hagamos llegar al secretario de Hacienda su deseo de que se le abonen los meses de junio y julio. Dicen que tienen conocimiento de que sus compañeros en la central de la Habana ya han devengado esas mensualidades y esperan ser correspondidos en igualdad de condiciones.

Corresponsal.

CONDENADO UN PRESIDENTE DE JTA. ELECTORAL

Se negó a presentar al gran jurado la documentación de las elecciones del Distrito

NUEVA YORK, noviembre 22. US Al negarse a presentar ante el Gran Jurado Federal los resultados completos de las recientes elecciones en su distrito, S. Howard Cohen, presidente de la Junta Electoral metropolitana, fué condenado a treinta días de cárcel.

La sentencia fué dictada por el juez federal Alfred C. Coxe, quien dará a Cohen la oportunidad de apelar a la corte del Circuito Federal. Si esta corte confirma la decisión del Gran Jurado, Cohen se verá obligado a presentar los documentos y a cumplir su sentencia.

Los funcionarios municipales alegan que Cohen tiene razón, pues el Gran Jurado Federal no tiene derecho a pedir los documentos mencionados.

EL COMANDANTE GRAMMER NOMBRADO SENADOR POR WASHINGTON

SEATTLE, Wash., noviembre 22 US. El comandante E. S. Grammer, republicano, de la ciudad de Seattle fué nombrado senador al congreso federal en sustitución del fallecido senador Wesley L. Jones.

El comandante Grammer es un conocido industrial de Seattle, y nunca ha ocupado puestos públicos.

El nuevo senador tiene 48 años de edad y prestó servicios en Francia con las fuerzas expedicionarias americanas durante la guerra mundial, distinguiéndose por su heroísmo en los campos de batalla.

LA ISLA DE CUBA

Refuerce la fila

Agregue sus niños al grupo, equipándolos con uno de estos lindos, confortables y económicos abriguitos. Un cambio brusco de la temperatura puede enfermarlos; un abrigo a mano evitará muchos trastornos. Abrigue a los suyos ahora.

Confeccionados de un paño de lana flexible, ligero y de mucho abrigo, con y sin forro, mangas estilo "ranglan", para edades de 2 a 14 años.

Colores: Rojo, Pastel, Prusia, Verde, Beig, Bois de rose.

$1.75 $2.65 $2.75 $3.50

Recuerde nuestra política de ventas: Diez por ciento, cuando menos, más barato que en cualquier otro establecimiento.

MOVIMIENTO DE PASAJE POR LA VIA AEREA EN E. UNIDOS HASTA JULIO

WASHINGTON, noviembre 22. — Luis Mendoza y Cía.

Desde enero hasta fines de junio del año actual, las líneas regulares de aviones comerciales han transportado en total 217.588 viajeros, contra la cantidad de 169.816, en igual período de 1931.

LA PRODUCCION DEL PETROLEO EN ESTADOS UNIDOS HA DISMINUIDO

NUEVA YORK, noviembre 22.

La producción nacional de petróleo crudo de la semana terminada el 19 de noviembre dió un promedio de 2.117.000 barriles diarios, o sea una merma de 9.000 respecto a la semana anterior.

Walk-Over

TRADE MARK REG. U.S. PAT. OFF.

El zapato de absoluta garantía

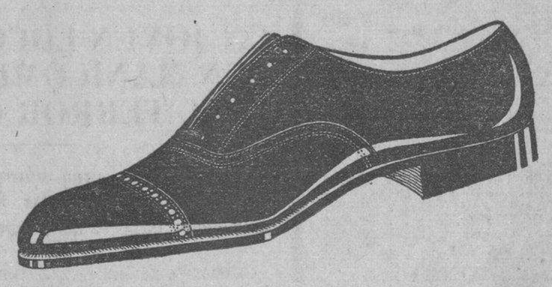

De piel de Rusia color oscuro .. .. .. $ 8.50

De piel negra, suave y fina 9.90

Servimos pedidos al interior, 40 centavos

LA GRANADA

San Rafael 14½

UNICA AGENCIA — TELF.: A-7706

GANANCIAS OBTENIDAS POR LA NATIONAL POWER LIGHT, EN DOCE MESES

NUEVA YORK, noviembre 22. — Luis Mendoza y Cía.

National Power and Light, en los 12 meses terminados el 30 de septiembre pasado, ganó $1.36 por acción común contra $1.71 en el período anterior.

UNA DISTINGUIDA DAMA FALLECIO AL AGOTARSE LA EXISTENCIA DE OXIGENO

EL PASO, Tejas, noviembre 22. (U S).—Después de haber recibido vida artificial por medio de oxígeno durante tres días, en cuyo proceso se agotó la existencia en la ciudad y sus alrededores, Mrs. Cam Fan., de 23 años de edad, acaudalada dama de la mejor sociedad tejana, falleció hoy víctima de pulmonía doble y hemorragia cerebral.

Aunque sesenta ex compañeros de colegio, trabajando por turnos, lucharon por mantener viva por respiración artificial hasta que llegara el aeroplano que había ido a San Antonio para buscar más tanques de oxígeno, la enferma murió poco después de haberse agotado la existencia en El Paso.

CALCETINES

VITI

DE PURA SEDA PARA CABALLEROS

M.E.C.D. 2016

"El" estómago
es el manantial de alegria de la vida"
Cuídelo usted,
con una buena alimentación y algunas cucharadas de
DIGESTÓNICO
del Dr. Vicente
VENTA EN FARMACIAS

MEXICO SE TOMARA OTROS VEINTE AÑOS EN DECIDIR SI ACEPTA EL LAUDO REAL

CIUDAD MEXICO, noviembre 22. INS.—Si el Rey de Italia ha necesitado veinte años para decidir si la isla Clipperton pertenecía a México o a Francia, debe concederse a México otros veinte años por lo menos para decidir si acepta o no el laudo del soberano italiano, según dice en un memorial dirigido al Congreso la Sociedad «de genuinos soldados de la revolución».

En el memorial de los «genuinos soldados» se hace referencia al rey de Italia llamándole «súbdito de Mussolini».

«El gobierno de Porfirio Díaz estudiadamente refirió el asunto de la propiedad de la isla a un arbitraje», agrega el memorial, diciendo que la legislatura no tiene necesidad de apresurarse para aprobar el dictamen de la Comisión de Relaciones Exteriores.

FARMACIA
DROGUERIA
de
"JOHNSON"
DE TURNO LOS LUNES
Obispo No. 30 TELEFONO A-2129.

LA MAYOR
35 EDIFICIOS
700 EMPLEADOS
SARRÁ
DROGUERIA
ABIERTA TODOS LOS DIAS
TODA LA NOCHE LOS MARTES
A-8026 A-3641

Farmacias de Turno

MIERCOLES

HABANA

Benjumeda y San Carlos	U-6958
Jovellar, entre M. y N.	U-6655 U-2229
Padre Varela núm. 86	U-2755
Estrada Palma y Trocadero	M-5052
Villegas núm. 33	M-4030
Gral. Silverio S. Figueras 33	M-5190 A-7813
B. Masó núm. 48	U-6813
Ave. de la Independencia y Ave. Menocal	U-6924
Zenea núm. 91	M-4160
San José y Gervasio	U-6969 U-3030
Ave. de la República y Gral. Aranguren.	M-4436
Habana núm. 187, esq. a Paula	M-4604
Gral. Carrillo núm. 172	U-7077
Rafael Ma. de Labra núm. 51	M-3933
I. Agramonte núm. 36½	M-4598
Rep. del Brasil y Mercaderes	A-6413
M. Gómez núm. 246	M-5086
Castillo y Santa Rosa	M-4655
Tenerife y Carmen	M-5121
Vicente Ruiz de Luzuriaga núm. 24	M-5193
Amistad y San José	A-6663

VEDADO

Calle 12 y 15	F-3338
Calzada núm. 84, entre A. y B.	F-6271
Calle 23 y G.	F-6119
Calle 17, esq. a 21	F-6282
Calle 9, esq. a I.	F-6161

VIBORA

Milagros y Felipe Poey	I-7630
10 de Octubre número 695	I-7678
San Francisco y Buenaventura	I-7207
10 de Octubre y Vista Alegre	I-1234 I-7100

JESUS DEL MONTE Y SANTOS SUAREZ

Rodríguez y Dolores	I-7613
10 de Octubre núm. 383	I-7468
S. Suárez núm. 10	I-7332
Juan Delgado y Las Serafines y Flores	M-4845
cret	I-7755
Santa Teresa y Flores	

LUYANO

Justicia esq. a Pérez	X-3997
Santa Ana y Guasabacoa	I-7739
J. Alonso e Infanzón	X-2371

CERRO

Sarabia y Borrero	A-3579
Palatino y Atocha	I-7719
Vista Hermosa núm. 14 esq. a La Rosa	I-2223
Calzada del Cerro número 859	I-7486

NOTA.—Este grupo deberá prestar el servicio público, todo el día y la noche de los domingos, fiestas y duelo nacional, siguientes: Enero 24; Febrero 24; Marzo 6; Abril 17; Mayo 29; Julio 10; Agosto 21; Octubre 2 y 12; Noviembre 13; Diciembre 7 y 25.

SUSCRIBASE AL Diario de la Marina

HABANERAS

BELLEZAS DEL HOGAR

DETALLES ELEGANTES

Uno de los detalles que más realce le dan a los hogares modernos son las lámparas y los **apliques**.

Por muy elegante que esté decorada una casa, si no tiene la lámpara que forme el complemento, dentro del lujo y el estilo que ha sido escogido, resultará como una mujer muy bien vestida que lleva un sombrero fuera de moda.

Así es, que debemos pensar primero, en el estilo que vamos a decorar las paredes, que concuerden con las puertas y el techo, y luego, al encargar los muebles, ocuparnos de las lámparas, **apliques**, cortinas y alfombras, sabiendo escoger las lámparas que sean de gusto, puesto que es el adorno principal del salón.

También forman bonitos conjuntos esas lámparas de mesa con el pie de porcelana y la pantalla de tafetán, pergamino u otro material, que combine con el color de las telas de los muebles o de las cortinas.

En **La Casa Quintana**, de Galiano, 76, hay verdaderos primores en lámparas que acaban de recibir, lo mismo para colgar de sala, comedor y cuarto, como de mesa, muy propias, para escritorio, **living room** o para la mesa de noche.

EL CHIC EN EL DETALLE

En esta época de economías la tarea más difícil para los grandes **coutouriers** ha sido conservar el **chic** y la novedad entre esta ola de modas útiles que amenaza sumergirlos y que han sabido sacarle partido estando a la altura de las circunstancias.

Aunque algunos críticos porfían que no ha habido ningún cambio sensacional en las amplias líneas de la moda, nadie podrá negar la deslumbrante variedad de los nuevos detalles, que transforman un traje con relativo poco gasto.

Un vestido de lana negro para calle, con el cuello y las mangas largas puede cambiar de aspecto con un cuello de piqué estilo babero, que con tanto éxito usa **Chanel** abotonado detrás; lo mismo que los puños que también serán de piqué, adaptable, con botones.

LAS PESTAÑAS

Para ser hermosas, para proteger bien los ojos, las pestañas deben ser largas y espesas. Así, además dulcifican mucho la mirada.

Algunas mujeres se hacen cortar la punta de las pestañas para que crezcan más abundantes. Yo no lo aconsejo, habiendo como hay pomadas que son mucho más eficaces para el crecimiento de ellas.

La marca **Greta** es absolutamente inofensiva para los ojos aumentando en poco tiempo el vigor y la cantidad de las pestañas.

Además, sirve para dar sombra a los ojos, que tanto favorece, sin temor a que se corra. Se vende en todas las farmacias y tiendas elegantes, resultando una verdadera necesidad en el tocador de las damas.

ALLI JUNTO A LA VIRGEN

En tu cuello macizo de mozo saludable
una fina medalla de platino se asoma,
es el divino rostro de la virgen María,
su cercanía impregna de celestial aroma.

Yo quiero, si algún día ésta pobre alma mía
cansada, adolorida, carente de ilusión
no puede con su angustia, poner mi ardiente frente
allí junto a la virgen, sobre tu corazón.

Esther Costales de Verdura.

EL SENTIDO DEL HUMOR

El humor es una gran cualidad, pero hay que saber usarlo. Carece de él el que se ríe de todas las observaciones sin importancia, el que se preocupa de los juegos de palabras más que de las ideas, el que repite los chascarrillos de los diarios y revistas.

La persona que posee la cualidad del humor, sabe dar giros sugestivos a todo lo que dice, poner un poco de la propia personalidad aun en las observaciones más insignificantes. Es agradable y jovial, pero nunca desconsiderado, malicioso y mucho menos mordaz.

La gracia es peligrosa no siendo uno maestro en ella, porque, si bien puede excitar sonrisas, puede también captarse enemistades. No hay que herir a nadie en la conversación, ni en broma siquiera, que sería harto pesada. El decidor de cosas ingeniosas tiene mal corazón», dijo Pascal. Y lo malo es que el mundo aplaude su ingenio cuando con él zahiere a los demás.

La sensibilidad excesiva aun es menos tolerable que la gracia cáustica. El fingir desaires y descortesías, el molestarse por cualquier cosa, supone refinado egoísmo, que hay que combatir pensando en los demás más que en uno mismo.

MENU DEL DIA

Almuerzo	Comida
Ostiones cocktail.	Melón Rocío de miel.
Huevos al nido.	Puré de tomates.
Arroz con pescado.	Frituras de sesos.
Pastel de pollo.	Pescado en salsa verde.
Bifetc con papas.	Costillas de puerco a la Papillot.
Ensalada de remolacha.	Ensalada de corazón de lechuga.
Panetela borracha.	Flan de piña.

RECETAS

Matahambre exquisito

Ocho tazas de catibía, siete de azúcar molida, ocho huevos, dos tazas de mantequilla, una de manteca, dos de queso rallado, ajonjolí y canela. Se baten la mantequilla y el azúcar con la manteca hasta que quede blanco, se agregan las yemas un poco batidas, las claras a punto de merengue, la catibia y el queso, luego el ajonjolí y la canela en polvo.

Se coloca el batido en un molde con papel engrasado al fondo, se cubre con ajonjolí y canela molida y se cocina al horno.

M. R. de FONTANILLS

UN JOVEN LOCO, ESCAPADO DE UN MANICOMIO, HA SEMBRADO EL TERROR CON SUS CRIMENES

Varios muertos, gran número de robos y asaltos y mujeres secuestradas y ultrajadas figuran en el haber del terrible muchacho, para el que, según se cree, pedirán pena de muerte

CHICAGO, noviembre 22. (US).—James «Igyy» Varecha, de 17 años de edad, se confesó la persona que sembró el terror en el distrito del sudoeste de la ciudad, la noche del jueves pasado, asesinando a un hombre y ultrajando más tarde a una muchacha.

Varecha confesó sus crímenes al jefe de detectives William Schoemaker y al fiscal, según anunció hoy la policía.

El joven fué detenido ayer en un teatro y por la noche fué identificado como el autor de la muerte de Frank H. Jordan durante un asalto que realizó media hora antes de secuestrar y ultrajar a Lillian Henry, de 20 años de edad, sobrina del ex comisionado de policía John Alcock.

Además de estos dos crímenes, Varecha, maniaco que escapó recientemente de un manicomio del estado, dió cuenta friamente de varios otros asaltos, algunos de los cuales, según cree la policía, costaron la vida de sus víctimas.

Aunque algo incoherente en algunas ocasiones, la declaración del joven, según las autoridades, contiene los siguientes incidentes:

El 31 de agosto último, él y un cómplice asaltaron un automóvil, secuestraron a un muchacha y la ultrajaron.

El lunes pasado, días antes de que sembrara el terror, asaltó otro automóvil, hiriendo a James F. Mc Elligott, que se resistió a ser robado.

Más tarde disparó contra un anciano que falleció de las heridas que recibió.

«Y—siguió diciendo Varecha—me defendí a tiros contra siete mexicanos en el distrito de New City y creo que dos de ellos murieron.»

El teniente fiscal ha recibido instrucciones de preparar las pruebas para presentar al detenido mañana ante el jurado. Se tiene entendido que el fiscal pedirá la pena de muerte para el joven asesino.

ERARIO DEL DISTRITO

Recaudación del día 21; Ejercicio Corriente $5.964.17. Resultas $2,696.68 Gobierno de la Provincia $1.361.31

Existencia en caja: E. Corriente. $634.06. Resultas, $10.375.72. Gobierno de la Provincia, $5.005.98. Presupuesto Extraordinario, $432.94. Depósitos $71.608.53. Total $88.057.23.

Cobros: Cuotas ocasionales $474.59. Por transporte terrestre $1.00.10 Espectáculos $217.93.

VALDA

UNA CAJA DE VERDADERAS PASTILLAS VALDA
BIEN EMPLEADA Y A SU DEBIDO TIEMPO
DEFENDERA vuestra Garganta, vuestros Bronquios, vuestros Pulmones
COMBATIRA vuestros Constipados, Bronquitis, Grippe, Trancazo, Asma, Enfisema, etc.
PERO SOBRE TODO Exigid expresamente
LAS VERDADERAS PASTILLAS VALDA
QUE SE VENDEN UNICAMENTE
En CAJAS con el nombre VALDA en la tapa

LA SDAD. DEL PILAR Y LOS DAMNIFICADOS DE CAMAGUEY

La Junta Directiva de la Sociedad del Pilar en sesión solemne ha tomado el acuerdo que la enaltece y la honra de organizar un gran festival al que seguramente habrán de coadyuvar todas las sociedades españolas y cubanas con objeto de socorrer a los damnificados por el paso del último ciclón por Camagüey.

Y comienza por dirigir esta vibrante carta a todos los Presidentes de las sociedades citadas:

Señor Presidente de . . . . . .

La región prócer, la legendaria Camagüey, florón de Cuba, extiende sus manos hacia nosotros en demanda de protección y ayuda. Los supervivientes de Santa Cruz, lloran... y nosotros les debemos consuelo y amparo. La Sociedad del Pilar decana de las Sociedades hermanas cubanas, españolas y extranjeras, que siempre se solidarizan con los infortunios y alegrías de Cuba inicia un gran festival caritativo.

A nombre de la Junta Directiva tengo el honor de citar a usted a una reunión organizadora del festival.

Anticipándole las gracias por la atención que preste a estas líneas me suscribo de usted afectísimo amigo y s. s.,

ADOLFO MARTEL,
Presidente de la Sección de Recreo y Adorno de la Sociedad del Pilar.

UN CARNICERO TRATO DE SOBORNAR A UN SARGENTO

El vigilante 1473, procedió al arresto de Belarmino Filloy, natural de España, de 27 años de edad, encargado de la carnicería situada en Reyes y Quiroga, por acusarlo el sargento Delgado del Ejército Nacional, que presta sus servicios en la Secretaría de Sanidad a las órdenes del Capitán Santa María, de haber intentado sobornarlo con un billete de cinco pesos que ocupó, con el propósito de que no actuara por haberle sorprendido un cargamento clandestino de 63 libras.

LOS DESCARGOS

Presentado ante el Juez de Instrucción de la Sección Quinta, el acusado declaró que la carne la había recibido de Regla. Con respecto al delito que se le imputaba, aclaró de que había sido una mala interpretación del militar, pues en vez de entregarle el dinero a un cliente se lo dió al Sargento que en aquellos momentos se encontraba actuando dentro del establecimiento.

Se sintió otra

"El Compuesto Vegetal de Lydia E. Pinkham ha sido una bendición para mí. Me sentía tan débil que no podía hacer las tareas ordinarias."

"Una amiga que también había sufrido de los trastornos propios de la mujer me habló de su medicina de Uds. y antes de terminar la primer botella me sentí otra."

"Ahora hago mis tareas, cuido de mis niños y me siento fuerte." Sra. Joe Reece, 846 Brighton St., Elcentro, California, E. U. A.

COMPUESTO VEGETAL DE Lydia E. Pinkham

BUEN EFECTO POSTULACION DE G. OTERO GUTIERREZ

El solo anuncio de que el señor Gabino Otero y Gutiérrez ha aceptado su postulación para Presidente de la Asociación de Dependientes, ha causado verdadera satisfacción entre los asociados, muy especialmente entre el comercio de víveres donde el señor Otero goza de verdaderas simpatías.

Sin una organización previa y apenas conocida la noticia, se nota un movimiento de sincero entusiasmo, que hacé presentir un éxito franco en las próximas elecciones.

Es posible que antes de terminarse el mes actual, se celebre una magna asamblea sobre la cual nos ocuparemos en su oportunidad.

CLASES DE INGLES EN LOS «VENDEDORES COMERCIALES»

Para demostrar el progreso y adelanto que han hecho los alumnos de las clases de inglés de Centro de Vendedores Comerciales, durante los Cuarenta días que lleva de inaugurada, se celebrarán el sábado día 26, de los primeros exámenes a las 9 p. m. los que han despertado una gran animación entre los discípulos, los que están interesando grandemente, por ver quienes son los dos primeros que obtienen, los dos premios que para dichos exámenes se han instituído, estos a parte del gran premio que al final del curso ha ofrecido al alumno mas adelantado el que será donado por el señor Claudio Conde, bajo cuyos auspicios se están llevando a cabo las mencionadas clases, y ya que del Centro de Vendedores Comerciales se trata, nos place adelantar una buena noticia que nos ha comunicado su activo Secretario señor Villamarín, y que se refiere a que la Sección de Orden y Recreo, ya está organizando una grandiosa Verbena, para celebrar su primer Aniversario la que se celebrará en el lugar más ideal para estas fiestas, así como que será amenizada por los mejores conjuntos musicales que fiesta alguna haya podido reunir, por lo que recomendamos a nuestros lectores estén al tanto de todo lo concerniente a esta Grandiosa Verbena que no dudamos ha de constituir un nuevo triunfo para el Centro de Vendedores Comerciales, como todo por ellos organizado.

LOS ARENALESES DE DUELO

Después de una corta enfermedad a consecuencia de pertinaz dolencia, ha fallecido nuestro amigo el bondadoso caballero don Francisco Ibarra, amantísimo padre del Secretario de la simpática sociedad estudiantil «Concepción Arenal», señor Angel Ibarra Yarto.

El sepelio se verificó en la tarde del lúnes último, saliendo el cortejo fúnebre de la casa de salud «Asociación de Dependientes del Comercio de la Habana»; en representación de la Junta Directiva Arenalesa, concurrieron los señores José Gómez Sánchez, Presidente General; Secundino López, Presidente de la Sección de Sport; José Vilariño, Vocal de la Directiva y Justo Bustillo. ....

Reciba el joven Ibarra y demás familiares, nuestro más sentido mensaje de condolencia.

ESTUDIANTINA CERVANTES POR LOS DAMNIFICADOS

Indiscutiblemente que el festival que organiza la Sociedad Estudiantil Cervantes, con la cooperación del Centro Castellano y que se celebrará el próximo día diez, en todos los salones y dependencias del Palacio de Villalba, a beneficio de los damnificados del último ciclón que azotó la provincia de Camagüey, será la fiesta más brillante que se ha celebrado con este fin.

Innumerables adhesiones se están recibiendo a diario que alientan más a estos animosos muchachos a desplegar todas sus fuerzas para que el éxito corone sus esfuerzos. Toman parte activa un grupo de encantadoras damitas que han tomado a su cargo la propaganda de tan humanitario acto, y recorren en comisiones esta ciudad asistiendo a cuantos actos se celebran en la misma, con el propósito de que esta fiesta sea por todos conocida.

Un sinnúmero de casas comerciales se han ofrecido espontáneamente a ayudar a fin de que los gastos de organización queden reducidos a la mínima expresión.

Por otra parte las orquestas también contribuirán al éxito del festival, encontrándose ya una comisión seleccionando los conjuntos que la amenicen, que serán del agrado del público.

LOS POPULARES DEL CENTRO ASTURIANO.

El Comité Ejecutivo, del Comité Popular de los socios del Centro Asturiano, celebrará sesión en la noche del jueves día 24 del actual, en los salones que al efecto le han sido cedidos por el Centro Castellano, sito en Egido número 2, altos, entre Monte y Dragones. En dicha reunión tratarán asuntos relacionados con la campaña electoral presente del Centro Asturiano.

No arriesgue usted la excelencia de sus pasteles; no acepte imitaciones. Insista en que le den la lata marcada

ROYAL
BAKING POWDER

Sociedades Españolas

VISITA GRATA AL PLANTEL DE CTRO. GALLEGO

La hizo ayer el nuevo y culto Presidente, señor Dámaso Pérez, y fué gracia para los alumnos

El nuevo Presidente de la Sección de Cultura del Centro Gallego, Dámaso Pérez Valenzuela, ha visitado el Plantel de Enseñanza «Concepción Arenal» cuya dirección y administración corresponde a la Sección de su Presidencia. La visita fué de cortesía para los profesores y salió de ella excelentemente impresionado.

Este nombramiento es estimado por todos como un gran acierto. El señor Pérez Valenzuela, individuo de alta cultura, mantiene relaciones constantes con personalidades literarias de España, especialmente con el «Director de la «Revista de Pedagogía». Secretario Técnico de la Sección de Relaciones Culturales del Ministerio de Estado y del Museo Pedagógico Nacional, Dr. Lorenzo Luzuriaga, del que es gran amigo, y en su biblioteca se encuentran las más recientes publicaciones de tan importante actividad científica. Es un entusiasta de la Escuela Activa.

En otros tiempos fué Secretario de dicha Sección, compañero del insigne poeta gallego y Académico de la Española, don Ramón Cabanillas. En la actualidad es miembro directivo (desde su fundación) de la Institución Hispano-Cubana de Cultura y Secretario, varias veces reelecto, de 'Hijas de Galicia».

El sabrá imprimir la adecuada dirección a los estudios de dicho plantel de enseñanza, y al profesorado proporcionarle aquella satisfacción interior tan necesaria para el sereno cumplimiento de su labor educativa.

MOVIMIENTO DE GRAN LABOR EN DEPENDIENTES

La gran verbena próxima a celebrarse se titulará la «Noche Invernal y Verbenera»

Con el nombre de «Noche Invernal» se ha bautizado la formidable verbena que prepara la Sección de Recreo y Adorno de la Asociación de Dependientes, y que se celebrará en la noche del 3 de diciembre próximo. Dando a sus esfuerzos unidad de acción, poniendo en juego toda la experiencia y la habilidad de que pueden disponer, los señores Villalonga, Pérez Márquez, Lombardero y los que con los mismos integran la Sección actúan intensamente, para que «Noche Invernal» que da titularse en el mañana noche de gratos recuerdos.

Las orquestas contratadas son las siguientes: Belisario López, Antonio María Romeu; Aniceto Díaz; Septeto Nacional, Sonora Matancera y el jazz band de los Hermanos Martínez. Con estos admirables elementos se bailará la noche del 3 de diciembre en Dependientes.

Grande, exquisito, originalísimo el adorno floral; extraordinaria la iluminación y el decorado que lucirá a la entrada por el Paseo de Martí, en forma de alegoría al título de la verbena y a tono con la estación del año.

Cincuenta centavos cuesta la entrada.

CONFERENCIA

El viernes próximo habrá conferencia en Dependientes, en el local de las Academias. Disertará, ocupando el tercer turno en la serie, el director del departamento de varones, señor Manuel I. Mesa Rodríguez, maestro instruído, inteligente y laborioso, quien se propone desarrollar el tema de plena y trágica actualidad: «Los ciclones o huracanes en Cuba».

El señor Manuel I. Mesa, historiador, literato, estudioso de todas las disciplinas y experto conocedor de muchas de ellas, dirá en la tarde del viernes, a las tres, lo que geográficamente representan los ciclones y su formación y desarrollo en las Antillas.

Mañana daremos, en sus líneas generales, el esquema de la lección.

EN LA QUINTA

El movimiento de socios enfermos, es en Dependientes el mismo de siempre en su intensidad y número. Las consultas se ven concurridísimas. Así en el pabellón Romagosa, destinados a las damas, se registraron ayer 111 consultas; en el departamento hidroterápico, 249 tratamientos; en Zander: 40 y en Bier: 30.

En Avelino González, el pabellón de cirugía, Stincer continúa sus esfuerzos científicos con el éxito de siempre. Ayer anotó en su haber una punción líquido conovial; un quiste sebáceo del cuello y una apendiceptomía.

El doctor Roberto Chomat, experto y notable cirujano, operó una apendiceptomía.

ALTAS Y BAJAS

Ingresaron ayer en este Sanatorio 20 enfermos y 19 recibieron el alta. Quedan hoy 502 asociados; 21 asociadas, 2 pensionistas y 125 en Munuera.

FUERTE-ENGORDA
OXOIDE
1 copa de 100 c.c.-½ lb. CARNE FRESCA
Alimenta sin cansar su ESTOMAGO
Sabroso - Aromático
EXIJA LEGITIMO OXOIDE
Varias veces al día
Jugo carne de 97% Extracto concentrado al 23%
Dr. SIMPSON
PREPARADO POR DROGUERIA "SARRÁ" LA MAYOR

JUNTAS DIRECTIVAS

CENTRO ASTURIANO; hoy a las ocho y media de la noche celebrará sesión la Junta Directiva.

MONTERROSO Y ANTAS DE ULLA; celebrará Junta Directiva, hoy a las ocho y media de noche, en el Centro Gallego.

AGRUPACION ARTISTICA GALLEGA; celebrará Junta Directiva, hoy a las ocho y media de la noche, en el local social.

COMITE INDEPENDIENTE DEL CENTRO ASTURIANO

El Comité Ejecutivo de tan importante partido de socios de la gran Panera asturiana, dirige un vibrante llamamiento a todos sus afiliados y en él explana ampliamente todos los puntos del programa a que habrá de responder su labor en el Centro, caso de que llegara a ser electo para su Gobierno, comienza por adelantar que es un partido sin compromisos políticos, que es lo que necesita el Centro y luego agrega lo siguiente:

—Rebaja de la cuota social a un peso cincuenta centavos. Una verdadera administración nos ayudará a cumplir nuestro objetivo.

—Reposición de las asignaturas suprimidas en el plan de estudios de la Escuela Elemental de Comercio, e implantación de la Escuela Superior de Comercio, adaptándolas a los programas oficiales, dentro de nuestro Plantel Jovellanos.

—Organización de la Biblioteca circulante.

—Creación del Instituto de Cultura Física en el Palacio Social.

—Instalación en el edificio social de un Consultorio médico y Gabinete dental.

—Adaptación del pabellón «José Simón Corral», para la asistencia a la mujer.

—Equiparar los derechos sociales de la mujer a los del hombre.

—Creación de un Fondo de Previsión que ampare la vejez de nuestros asociados.

—Constitución de un Fondo de Seguro Mutuo Social, que resguarde nuestros intereses sociales.

—Instalación de un Bureau Social de Trabajo.

LOS PROGRESISTAS DEL «CENTRO ASTURIANO»

Los afiliados y Ejecutivo del partido se reunieron con el fin de reorganizar la mesa del mismo quedando nombrados los señores siguientes:

Nicasio Martínez, presidente; Nicanor Fernández, vicepresidente; Benigno Santos, segundo vicepresidente; Maximino García, tesorero; Emilio Fernández, vicetesorero; Gabriel de Diego, secretario y Adolfo García, vicesecretario.

Después se deliberó acerca de las elecciones del Centro Asturiano y todos llegaron a la conclusión de mirar los asuntos del Centro por encima de todas las cosas.

Próximamente se citará para una asamblea general del Partido con el objeto de dar a conocer la actuación del Ejecutivo y las personas que se han de llevar a los distintos cargos del Centro.

Antes de dar comienzo a la sesión los presentes dieron la bienvenida al tesorero señor Maximino García con motivo de hallarse nuevamente entre nosotros después de un viaje por Asturias.

EL PRESUPUESTO EN LAS HIJAS DE GALICIA

En la noche de hoy, miércoles, celebrará junta extraordinaria la Directiva de la prestigiosa Sociedad «Hijas de Galicia, para conocer, discutir y aprobar el proyecto de presupuestos que habrá de regir en el próximo año de 1933. Ese proyecto será elevado oportunamente a la Junta General para que lo discuta e imparta su aprobación definitiva.

El acto de esta noche está señalado para las ocho y media en el palacio del Centro Gallego.

PAQUITA VIDAL

Por el Director del Hospital «Calixto García», doctor Ramón Ascanio, que tuvo de ayudante al doctor Aroldo, ha sido operada de apendicitis aguda la gentil señorita Paquita Vidal inteligente alumna de la Escuela de Enfermeras.

La intervención quirúrgica ha sido un éxito, estando ya restablecida la señorita Vidal, la cual fué objeto de mayores atenciones por parte del personal de hermoso pabelón «Margarita Núñez», de la Asociación Nacional de Enfermeras y Alumnas de la República.

Al felicitar a la graciosa Paquita, hacemos extensiva nuestra felicitación a los doctores Ascanio y Aroldo por el éxito acanzado en esa operación.

SECCION DE RECREO Y ADORNO DE DEPENDIENTES

Los señores miembros de la Sección de Recreo y Adorno y cuantos señores posean distintivos de escudos de esta Sección, podrán pasar por la contaduría en la casa de salud, a recoger el importe de su depósito o garantía del distintivo y les rogamos que devuelvan éste en un plazo que vencerá el día 26 a las doce meridiano. Pasada esta fecha no tendrá derecho a la reclamación de dicho importe y sólo se les abonará a la devolución del distintivo la cantidad de un peso cincuenta centavos.

Los vocales de la Sección, que lo sean actualmente que tengan distintivos podrán recoger los nuevos abonando un peso cincuenta centavos e igual concesión tienen los vocales que aun los tengan. La presidencia de la Sección de Recreo y Adorno, estima que los jóvenes vocales que no se presenten ostentando sus correspondientes distintivos en el baile del próximo día 3, que promete ser un exitazo, han renunciado su cargo. A proveerse, pues, de la insignia gentil.

ACTO CULTURAL EL VIERNES EN CENTRO ASTUR

Será altamente instructiva para todos los alumnos del admirable plantel del Ctro.

Para el viernes próximo, día veinticinco de este mes de noviembre último del mes, está anunciada la segunda conferencia del ciclo correspondiente al año escolar del curso de 1932-1933 que corresponde celebrar en el Centro Asturiano por los alumnos de su plantel de enseñanza.

Toca el turno del viernes al alumno del sexto grado de niñas. El tema de la conferencia será «Sobre la esclavitud africana». Ya se encuentran en poder de la profesora los trabajos realizados por las alumnas de la clase a fin de seleccionar el mejor, que será leído por su autora a todo el alumnado del plantel.

El temario de esta conferencia es por sí instructiva es el siguiente: Causas de la esclavitud en todos los países a través de los distintos pueblo. Influencia de la Iglesia sobre la esclavitud. La Esclavitud en América. Introducción de los primeros negros esclavos en Cuba; vida de éstos. La trata por asientos. Compañía de la Guinea Francesa y Compañía inglesa de los Mares del Sur. Libertad de la trata en 1789. Contratos de 1817 y 1835 entre España e Inglaterra. Supresión de la esclavitud en Cuba por el comienzo de la guerra de 1868. Fin de la esclavitud por la Ley Moré en 1886.

Un trabajo que pone de manifiesto los estudios realizados por las aulas que tiene a su cargo la competente profesora María Teresa de la Llera.

UN GRAN BAILE CELEBRARAN EN ASOC. CANARIA

Tendrá lugar el día diez de diciembre y lo propulsan la actividad y la gracia de damas

El incansable Comité de Damas de la Sección de Propaganda de la Asociación Canaria, que preside la señora Amanda Cárdenas de Jaén, viene recibiendo ofrecimientos de los distintos organismos auxiliares. El Comité Ejecutivo para cooperar al mejor éxito de la fiesta que viene organizando para el sábado, día 10 de Diciembre próximo, en los jardines del hotel Park, (quinta Bastien) en el Vedado.

Por todos los vocales de las Secciones de Sanidad, Propaganda, Cultura, Recreo y Adorno, Fomento Económico e Intereses Morales y Materiales, se han solicitado tikets para colocarlos entre sus amistades y según se nos ha informado ascienden a una gran cantidad hasta el momento los distribuidos.

En reciente reunión del Comité de Damas y a la cual asistieron entre otras damas y damitas las señoras Virginia López de Acosta, Amada Rico de Padrón, Jacinta Cerra Rodríguez, María Inés Baez de Vázquez, María Amelia de León de Fernández, Felicia Bernal de Pérez y las señoritas Nilda Díaz Gárciga, Carmelina de León, Nieves Pérez Bernal, Noemí Díaz Alvarez, Blanca Gómez Otero, Dora Zamora Navarrete, Guillermina Uber, Elisa Díaz Alvarez, Aurora Gómez Otero, Josefita Medina López, Albertina Díaz, Rosa María Díaz, Esperanza Cuesta, Matilde González, Francisca Díaz Gutiérrez, María Martín González, María Martín Rodríguez, Rosa García Rivero y María Martín González, se adoptó entre otros acuerdos el crear tres premios para las señoras y señoritas que ocupan los tres primeros puestos en la venta de entradas, habiéndose efectuado uno de estos premios por el señor Antonio Navarrete de Córdoba, Presidente de la Sección de Propaganda.

Los conjuntos musicales que amenizarán esta fiesta serán la orquesta de Belisario López, el Jazz Band de los Hermanos Martínez y el Sexteto «Sonora Matancera», que ha sido sustituido por incumplimiento del Sexteto Nacional.

En la Secretaría de la Sección de Propaganda, Prado y Neptuno, o por el teléfono A-3564, se dan informes relacionados con esta grandiosa fiesta, que no dudamos será un éxito por el entusiasmo que reina entre sus organizadoras y cooperadores.

Como parte final debemos consignar que la entusiasta Sección de Recreo y Adorno de la Asociación será una de las que con mayor fuerza laborará por el resultado positivo del baile del comité femenino ya que cada vez que se celebran actos por la Sección se encuentra siempre al lado de la misma para dar realce y trabajar al unísono.

PINTURA AL AIRE LIBRE EN EL CENTRO ASTURIANO

El lunes, día veintiocho de este mes de noviembre, será inaugurada en los salones del Centro Asturiano la exposición de la escuela de pintura al aire libre que se encuentra bajo la dirección de la señorita Matilde Singla.

Continuará la exposición por los días 29 y 30 de este mes de noviembre, fecha en que será clausurada la misma.

Una manifestación de arte en los salones del Centro Asturiano en la que podrá apreciarse la labor que se ha rendido por el alumnado de la escuela de dibujo al aire libre.

CALCETINES
VITA
DE PURA SEDA PARA CABALLEROS

M.E.C.D. 2016

ncanto
Irresistible

stinguida lectora: Pro-
su radiante salud, que
la base principal de su
sistible encanto.

enemigos más temibles
la salud son los desarre-
del sistema digestivo
muy insignificantes
parezcan.

médicos del mundo
ero recomiendan

eche de Magnesia
de Phillips

antiácido-laxante ideal,
evitar y corregir los
rreglos del estómago
intestinos, tales como in-
gestión, estreñimiento,
ctos, biliosidad, agrie-
gases, etc.

Exija la de Phillips!

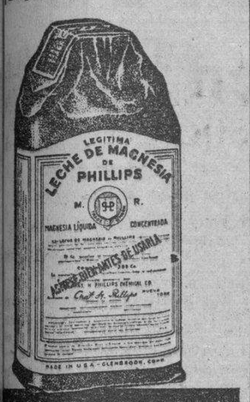

Muchos policías de O. Públicas quedan cesantes

23 fueron separados por tener antecedentes penales y cuatro por expediente administrativo

Se ha dispuesto la reorganización del Cuerpo de Policía del Departamento de Obras Públicas, disminuyendo el efectivo de sus miembros, amortizando un crecido número de plazas. Al efecto, se ha llevado a cabo una selección, a fin de que las cesantías recayeran en aquellos individuos que tenían sus expedientes faltas por incumplimiento de servicios. Del grupo de policías dejados cesantes, cuatro lo fueron por motivos de expedientes administrativos seguidos contra ellos y veintitrés más que tenían antecedentes penales.

El jefe de la Policía de Obras Públicas, capitán Infiesta, nos manifestó que los servicios quedarían cubiertos con la organización del trabajo que se estaba llevando a cabo y que al hacerse las economías en el personal, se había tenido en cuenta la hoja de servicios de cada uno, a fin de que resultaran defendidos los que siempre han cumplido con su deber.

LA REPARACION DE CALLES

Ayer hizo un recorrido extenso por la ciudad el señor Secretario, acompañado del ingeniero jefe del Negociado de Calles y Parques, señor Montes, para conocer los trabajos de reparación de calles y bacheo llevado a cabo en estas últimas semanas, y con el propósito de dar instrucciones, para proceder a nuevos trabajos de bacheo en distintos lugares de la ciudad y en los barrios del Cerro, Vedado y Jesús del Monte.

EN BREVE SALDRA PARA CAMAGUEY EL SEÑOR ONETTI

El señor Onetti se propone visitar al señor Presidente de la República y trasladarse después a Camagüey, para donde serán enviados materiales de construcción en cantidad, para las obras de reconstrucción, que son urgentes en Santa Cruz del Sur, y en otros pueblos de aquella provincia.

LOS TRABAJOS DE LA COMPAÑIA HAVANA ELECTRIC

El señor Secretario ha recomendado nuevamente a los ingenieros de Calles y Parques y de la Jefatura de la ciudad, el cumplimiento de las estipulaciones que les dio a conocer el próximo pasado mes en un Memorandum, sobre la atención que están obligados a prestar en los trabajos de la Havana Electric, en la reparación de los pavimentos que corresponde a la Compañía mantener en buen estado y la inspección de los mismos, para que éstos se ajusten a las disposiciones vigentes.

R. ALFONSO GOMEZ MENA O QUINIENTOS PESOS

ana, noviembre 22 de 1932.
Alfonso Gómez Mena,
ana de Gómez.
Habana.

stinguido amigo:

ios acoge mis oraciones, de-
á sobre tanta alma buena y
as sus bendiciones, haciendo
valioso donativo de quinien-
os que me remite para auxi-
los damnificados por el ciclón
vertían en millares de satis-
es difíciles de obtener con el

personas altruístas que como
nte el humano dolor se lle-
piedad y acuden presurosas
uerimiento, a volcar el bolsi-
la mano que pide para los
ecen de todo, bien merecen
Fortuna les sonría y que la
los acompañe a su paso por
ra.

me sentía muy agotada y en-
pero, este horrible dolor mo-
me embarga por lo de Santa
del Sur, me ha hecho olvidar
mis dolores físicos; y aquí me
td. en pie de la mañana a la
al lado de mis hermanas de
en esta obra hermosa de pie-
de amor.
do medito sobre esta horrible
ela que barrió a un pueblo y
antas vidas, pienso que el Se-
desde lo alto, viendo en la tie-
do rencor y tanto encono en
milia cubana, ha querido apre-
con el lazo más fuerte: el

a el cielo que sobre esas rui-
e Santa Cruz del Sur, el alma
ra se abrace estrechamente y
sus agravios, de igual modo
emos aquí unidos en un co-
anhelo, personas de distintos
nacionalidades y matices.
Alfonso, mis gracias por
ativo y las muestras de mi
estimación,

Ofelia R. de Herrera.

SUSCRIBASE AL
Diario de la Marina

EL CHOFER DE UNA GUAGUA, PROCESADO CON $2,000.00

El doctor Pichardo, Juez de Instrucción de la Sección Quinta, dictó ayer tarde auto de procesamiento contra el chófer José Calderón Sánchez, que conducía el ómnibus número 20, de la empresa La Primera Especial, en la que resultaron lesionados catorce de sus pasajeros al enfrentarse con un tranvía en la esquina de Polanco y la Calzada de Jesús del Monte.

En el auto se hace constar la imprudencia del chófer Calderón, señalándosele fianza de dos mil pesos para que pueda gozar de libertad provisional.

BIEN CONFECCIONADOS
VITI
ESTOS CALZONCILLOS

CITACION

El Juez del Norte cita, con apercibimiento, a Antonio Braña, para el día 8 de diciembre, a las nueve de la mañana.

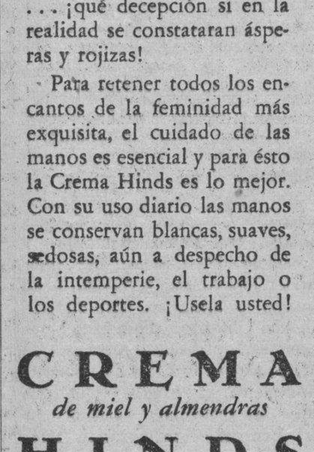

"Tus manos en mis manos"...

¡Que ninguna aspereza malogre este encanto!

No solamente las manos ásperas rasgan las finas telas de seda... ¡también deshilan el tenue velo de la ilusión! En la mujer ideal se sueñan manos delicadas, marfilinas ... ¡qué decepción si en la realidad se constataran ásperas y rojizas!

Para retener todos los encantos de la feminidad más exquisita, el cuidado de las manos es esencial y para ésto la Crema Hinds es lo mejor. Con su uso diario las manos se conservan blancas, suaves, sedosas, aún a despecho de la intemperie, el trabajo o los deportes. ¡Usela usted!

CREMA
de miel y almendras
HINDS

Anulados los convenios para pagar impuestos

En breve quedarán resueltas las 16 mil rectificaciones de rentas. Irán al cobro 3,000

Ayer dispuso el jefe del Departamento de Impuestos, señor Alfonso Amenábar, que fueran declarados nulos todos los convenios autorizados para que los contribuyentes muy atrasados en el pago de sus contribuciones, puedan ir liquidando el pago de las mismas con pagos mensuales, parciales, hasta ponerse al corriente. Solo quedarán en vigor, aquellos Convenios en que los interesados estén cumpliendo con puntualidad sus compromisos.

INSPECCION A LOS DEPARTAMENTOS

Ayer el Alcalde Sr. Izquierdo giró visita de inspección a distintos departamentos del Distrito Central, cambiando impresiones con los jefes de los mismos acerca de la marcha de los asuntos administrativos.

Con el jefe del Departamento de Impuestos firmó el Alcalde numerosos expedientes relacionados con los trámites de apremio a contribuyentes morosos.

LAS RECTIFICACIONES DE RENTAS

En la Sección de Impuesto Territorial del Departamento de Impuestos, el jefe señor Francisco Aranda, ha puesto a la firma del Sr. Alfonso Amenábar, numerosos oficios relativos a la citación de propietarios de fincas urbanas que tienen pendiente con la Administración la solución de sus rectificaciones de rentas, para pagar los nuevos recibos.

Como quiera que la Comisión del Impuesto Territorial está terminando los informes precisos para despachar las últimas tres mil rectificaciones de rentas pedidos, se espera por los dirigentes del Departamento de Impuestos, poder tener al cobro dentro de breve plazo, los recibos de contribución de todas las rectificaciones presentadas con relación al ejercicio de 1932 a 1933 y que sumaron más de 16 mil.

LA LEY DEL CIERRE

Fueron propuestas ayer por inspectores del Departamento de Gobernación, las siguientes imposiciones de multas, 28 por infracción de la Ley del Cierre; una por exceso de velocidad; y 6 por distintas infracciones.

Crónica Habanera

(Viene de la Página SIETE)

EL CONCIERTO DE NICOLAI ORLOFF

Grandísima concurrencia asistió al concierto de piano con que inauguró la Sociedad Pro-Arte Musical su temporada invernal.

El notable pianista Nikolai Orloff reconocido internacionalmente como uno de los más distinguidos del momento actual, interpretó a Mendelsohn, Beethoven, Chopin, Rimsky-Korsakoff y otros, siendo muy aplaudido.

El próximo viernes ofrecerá Orloff su segundo recital.

He aquí la concurrencia de ayer:

Señoras:

María Arango de Etchegoyen, Carlota Ponce de León viuda de Zaldo, Lily Moré de García Enseñat, Margarita del Monte viuda de Sánchez.

Consuelo Lamar de Mendoza, Silvia Párraga de Martínez, María Iglesias de Usabiaga, María Teresa Falla de Batista.

Elena Lobo de Montoro, Celia Comas de Hidalgo Gato, Natalia Arostegui de Suárez, Olga Bosque de Sterling.

Dulce María Blanco de Cárdenas, Mireille García de Franca, Emma Sabourin de Quílez, Henriette Le Mat de Labarrere.

Blanca Broch de Díaz Albertini, Margarita Rayneri viuda de García Vélez, Lily Sánchez de la Torre, Elena de Arcos.

Lolita Fernández de Velasco de Montalvo, Amalia Bacardí de Delfín, Blanca Rosa de la Torre de Rosales.

Tina Hidalgo Gato de Solís, Cuca Betancourt de Sánchez, Nena Inclán de Llanillo, Beba Montalvo de Velo.

Sofía Arenal de Cárdenas, Ofelia Coca de Sorzano Jorrín, Mimí Bacardí de Grau, Bebita Díaz Brigman de Rivero.

María Dufau de Le Mat, Gracia Caminero viuda de Ulmo, Tula Torralba de Bosque, Carmelina Tarafa de Montalvo.

Hortensia Arroyo de Castellanos, Lily Morales de Coroalles, Chiquitica González Chávez de Montoro, Victoria Padilla de Quero.

Estela Martínez Mojes de del Río, Ana Rosa Lavastida de Barrera, Serafina de Cárdenas de Antiga, Dagmar Zittelman de Diago.

Dulce María Reyes Gavilán de Castellanos, Angélica Pedro de Forcade, María Sabourin de la Hoya, María Antonia Rumas de Varela Zequeira.

Ofelia Lemonier de Alonso, Rosa Jiménez viuda de Miyares, Elvira Pérez de Errasti, Julia Aballí de Quero.

Anita Perkins, Agustinita de Castro de Roseljó, Silvia Gross de Pavón, Josefina Moré de Collazo, María Antonia Clarens de Bartés.

Tete Casuso de Torriente Brau, Ana Raynal de Capablanca, Esther Alentado de Alvarez, Dolores González de Hinze.

Aurora S. de Comdon, Silvia Méndez Plasencia, Mercedes Real de Chibás, Carmen Márquez de Bonn, Isabel Bombalier de Toral.

Maruja Cibrián de Gutiérrez, Isolina Illas de Suárez, Isabel Salcedo de Ribas, María Gastón viuda de Ortiz.

Martina Poo viuda de Sabourín, Herminia Pérez de Rivera.

Señoritas:

Celia Rosa Morales, Alicia Castellanos, Lola María Sánchez, Cusa Carrillo, Mercy Gastón.

Gladys Hernández, Aleida Averhoff, Bebé Gastón, Lila Forcade, Bebita Lasa.

Rita Allie Betancourt, Josefina Bonnet, Elena González Labarga, Lolita Coroalles.

Olga Quílez, Julia y Rosa Morales y Zaldo, Margot Zúñiga, Marta y Neneita Manrara, Ofelia Angulo.

Carola Panerai, Margarita Dumas, Esperancita Gil, Margot y María Antonia Jorge, Mina Alvarez.

Cusa Perkins, Carmen Herminia Carranza, Mina Errasti, Beba Smith, Marta Santa María.

Mimí Ardavín, María Luisa y María Francisca de la Sierra, Silvia Carranza, Ofelia, Rita María y Margot Lozano.

Ana María Carrillo, Silvia Villalba, Elena y Marina Gómez, Graciela Méndez Plasencia, Conchita Andreu.

Lourdes Caballero, Violeta y Mirta Basterrechea, Josefina Florit Teresa Pujals.

Amalia y Hortensia Lavedán, Lucila Morales, Dulce María Manzanilla, Marta Montes, Conchita Gallardo.

Rosina Guastella, Emmita Arocha, Marta de Castro, Eusebia y Eulalia Suárez Carreño, Margot Flores.

María Luisa y Olalla Cossío, Gloria Menacho, Ana Rosa Barrera, Marta Pujol, Carmen Rosa Larcada.

Rosita y Marta de los Reyes, Gloria Cervera, María y Graciela Trujillo, Daisy Manzanillo, Leticia Reyna.

Lola del Peso, Mercedes Ramírez, Berta Fuentes, Concha Caramés, Esther Traité.

Mercedes Chibás, Elvira María Pérez Porta, Ada Fitz Gibbons, Olga Hinze, Amelia y Estrella Naranjo.

Mignón y Enriqueta Morán, Ulda Mañas, Ana María Bosch, Natty Fernández Castillo, Alice V. Alexander.

Clarita Rodríguez Bacardí, Marta Carvajal, María Antonia González Mora, Mercedes Carrillo.

Marjita Gómez, Hilda Gross, Erundina Cabarroca, Marta y Miriam Betancourt, Ofelia Alvarez, Angela Recio, Enriqueta Pestana.

María Luisa Toñarely, Mercedes, Julia y Pastora Pañera, Annie Lee Enrique, Dolorez Díaz Ventura.

Marta Aspiazo, Blanca Rosa Perdomo, Emma González Comesañas, Julia de los Reyes, Eugenia Noguerol.

Hortensia Gou, Herminia Paz, Rosa Sánchez, María Antonia González Comesañas, Dolores Baguer, Mercedes Caraballo.

RESTABLECIDO

Se encuentra completamente restablecido el señor José Rodríguez Valdés, ex-Cónsul de Cuba en Vigo.

El señor Rodríguez Valdés fué operado recientemente de apendicitis, en la Asociación Cubana de Beneficencia, por el reputado cirujano Ricardo Núñez Portuondo.

NOTA DE CONDOLENCIA

El conocido doctor Santiago Castillo, reputado especialista en enfermedades tropicales, ha pasado recientemente por el dolor de haber perdido a su madre la respetable señora Dolores Fuertes de Castillo.

Enviamos al doctor Castillo y demás familiares de la dama desaparecida, nuestro más sentido pésame.

SOCIEDAD CORAL DE LA HABANA

El próximo viernes ofrecerá un concierto la Sociedad Coral de la Habana que dirige la distinguida señora María Muñoz de Quevedo, para conmemorar el primer aniversario de su fundación.

Este acto, dedicado a la Prensa, se celebrará en el salón de conciertos del Hotel Nacional, a las nueve y media de la noche, y solamente podrán asistir a él los señores periodistas, sus familiares y los socios de la Coral.

En el programa, que ofrecemos a continuación, figuran obras interesantísimas, algunas de las cuales serán oídas por primera vez.

Primera parte

1.—«Timor et Tremor». Motete a seis voces. Orlando de Lassus (1532-1594).

2.—«La viene Jesús Amado». Coral. J. S. Bach (1685-1750).

3.—«Tenebrae factae sunt». Responsorio a cuatro voces (primera audición). Michael Haydn (1737-1806).

4.—«O Vos Omnes». Motete a cuatro voces. Tomás Luis de Victoria (1540-1611).

Segunda parte

1.—Alalá de Monforte. Benedito. Canción popular de Galicia, para cinco voces y solo de soprano. Solista: señorita Mary Seco.

2.—«Maitasun Atzecabea». Guridi. Canción vasca, para seis voces.

3.—«El Cant dels Augells (El canto de los pájaros) Millet. Melodía popular catalana, para cuatro voces y solo de soprano. Solista: señora Alice Dana de Pino.

4.—«Tonada de ronda». Guridi. Canción popular de «La Bañeza» (León), para cinco voces.

EL RECITAL DE GIPSY GRABAU

En el Principal de la Comedia, el día quince de diciembre próximo, ofrecerá su anunciado recital la joven y admirable pianista Gipsy Grabau.

La señorita Grabau ha combinado para su recital un variado programa en el que figuran obras de Chopin, su autor favorito.

Las entradas están ya a la venta en «El Encanto», «La Casa Grande» y »Los Precios Fijos».

FUNCION BENEFICA

Los funcionarios y empleados de la Secretaría de Comunicaciones organizan una función a beneficio de los damnificados por el ciclón de Camagüey, que tendrá efecto en el Teatro Martí, el próximo día veinticinco, a las cinco de la tarde.

El comité organizador está integrado por altos jefes de la Secretaría, y cuenta además con la cooperación de las sociedades existentes en la misma; entre ellos el Club de Comunicaciones, cuya directiva acordó suspender el baile que con igual finalidad había acordado celebrar. De esta manera secundará los propósitos benéficos de los empleados de la Secretaría con mayor eficiencia.

A dicha fiesta puede augurársele un gran éxito, social y económico, pues las localidades se encuentran vendidas casi en su totalidad.

Edel FARRES

PALACIO

EL PRESIDENTE

Aunque ausente de Palacio el señor Presidente de la República, muchos fueron los visitantes ayer, congresistas y elementos políticos, a quienes el secretario de la Presidencia, doctor Guerra informó de esa ausencia del Ejecutivo. También visitaron al doctor Guerra los secretarios de Agricultura, general Molinet, el de Justicia doctor Averhoff, el de Gobernación doctor Zubizarreta y el Jefe del Ejército, general Herrera y el Mayor de la ciudad señor Tirso Mesa.

SOBRE LA LIBERTAD DE PRESOS POLITICOS

Otro de los visitantes a Palacio ayer, el general Herrera, nos declaró cuando se retiraba, no haber recibido la lista de los presos políticos a disposición del Jefe del Estado, muchos de los que serán puestos en libertad.

MAS DINERO PARA CAMAGUEY

El secretario de la Presidencia, doctor Ramiro Guerra, recibió ayer un cheque por valor de cinco mil pesos, con que contribuye a favor de los damnificados de Camagüey la «Asociación Nacional Ganadera de Arbitraje.»

Igualmente se ha recibido otro cheque por quinientos pesos con que contribuye a igual fin la «Compañía Urbana de Construcciones.»

LOS AZUCAREROS DE CAMAGUEY

En la entrevista que con el señor Presidente de la República celebraron los azucareros de Camagüey, éstos solicitaron que se adelantara el comienzo de la zafra para el primero de enero, pues así los hacendados y colonos podrían aprovechar mucha de la caña que tumbó el ciclón y que se perdería totalmente, si la molienda comenzara más tarde.

Sobre este asunto aun no se ha llegado a un acuerdo en firme.

Ahora ó Nunca

Es su Oportunidad de Adquirir un

Majestic

Poderoso Monarca del Aire

Liquidamos

Una pequeña cantidad de Radios MAJESTIC—*nuevos o prácticamente nuevos*—modelos procedentes de exhibiciones y demostraciones—*algunos de pocos meses de uso*—todos en condiciones perfectas y amparados por la misma garantía que damos en los Radios Nuevos.

Antes de Comprar Venga a Verlos

Convénzase por sí mismo de lo excepcional de esta oportunidad.

Infórmese Además

de las extraordinarias facilidades de pago que estamos ofreciendo, y se convenceré de que la ocasión para adquirir su Majestic es... AHORA!

Todas las noches, de 8½ a 9
"Media Hora con los Grandes Maestros del Piano."
Estación CMCY (1325 Kc.)

GIRALT
PIANOS - RADIOS - REFRIGERADORES
O'Reilly 61 Tels. A-9944, A-9945

ANUNCIO DE VADIA

PODEROSO MONARCA DEL AIRE

SE CREE QUE NO SERAN ELEVADOS LOS IMPUESTOS EN LOS ESTADOS UNIDOS

WASHINGTON, noviembre 22.—Luis Mendoza y Cía.

El Presidente de la Cámara de representantes Garner predice para la próxima etapa legislativa la aprobación una «Ley cervecera con fines de recaudación», que unida a radicales economías en los gastos del gobierno, pudiera, según él, obviar la necesidad de elevar los impuestos.

POR IMPRUDENCIA FUERON PROCESADOS DOS HOMBRES

El doctor Augusto Saladrigas y Lunar, que en la tarde de ayer se hizo cargo nuevamente del Juzgado de Instrucción de la Sección Cuarta, dictó auto de procesamiento por el delito de imprudencia contra José Rojoy y José Ruiz Fuster. A cada uno de ellos le señaló fianza de 500 pesos, para que puedan gozar de libertad provisional.

LA RECONSTRUCCION DE SANTA CRUZ DEL SUR

Desde ayer se encuentra en Palacio el proyect ode ley del Congreso para la reconstrucción del término de Santa Cruz del Sur, aprobado por la Cámara y por el Senado.

En el aludido proyecto se incluye un crédito de cincuenta mil pesos, para atender a los damnificados por el ciclón de Camagüey.

SUSCRIBASE AL
Diario de la Marina

Gener Nº. 11

El gallo de los cigarros y el cigarro de los "gallos"

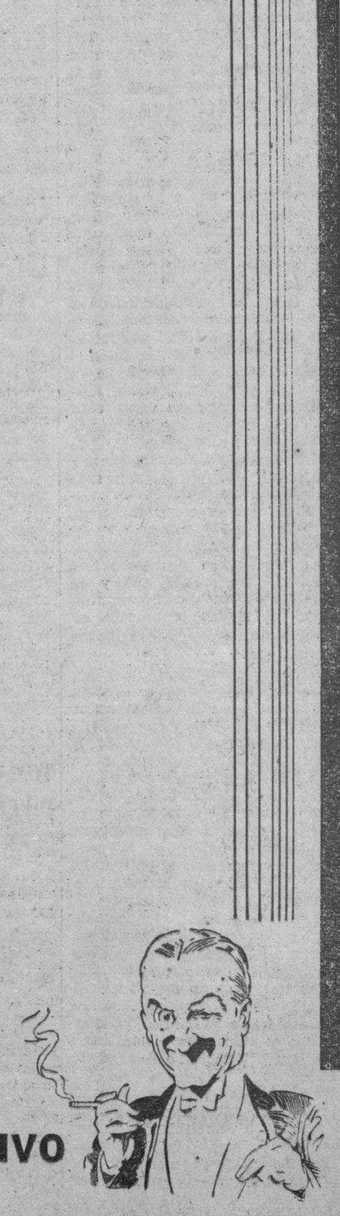

Ya va siendo hora
***de que* lo vaya probando**

UN CIGARRO → DEFINITIVO

M.E.C.D. 2016

Editado por la Compañía DIARIO DE LA MARINA (S.A) cuyo programa consiste: «en la defensa de los intereses generales y permanentes de la Nación cubana, de los especiales de la Colonia española establecida en la misma y de la unión y armonía entre los diversos elementos que conviven en el país.»—Artículo 1o. de los Estatutos.

D I A R I O D E L A M A R I N A

FUNDADO EN 1832—DIRIGIDO HASTA 1919 POR DON NICOLAS RIVERO Y MUÑIZ — OFICINAS: HABANA, PRADO 103 — NEW YORK: 516 FIFTH. AVE.

TELEFONOS: Dirección..... A-4181 — Administrador, Contador, Anuncios, Suscripciones.... Quejas, Talleres y Correo .. .. } M-7911—M-7912—M-7913 — Jefe Redacción: A-3205—Clasificados: A-3333 Agencia de Marianao.. .. .. FO-7380

Precios de suscripción al DIARIO DE LA MARINA
Habana y Provincias:
Mes: $1.20 Trimestre: $3.25. Semestre: $6.25. Año: $12.00
Extranjero:
Trimestre: $4.25. Semestre: $8.00. Año: $15.00
Edición Dominical (Para el Extranjero solamente)
Semestre: $3.00. Año: $5.00.

ARMONIAS

UN BOMBITO

Por GUSTAVO E. URRUTIA

EL artículo que presento a continuación, no pudo aparecer en una revista amiga, la cual tuvo la bondad de trasladármelo. En él se me obsequia con un bombo abierto que, por parecerme justo y merecido, deseo compartir con el periódico que hizo posible la publicación de los **Ideales de una Raza.**

Contiene algunos pensamientos que otro día serán comentados. La extensión del escrito no deja hoy espacio sino para poner en guardia a los lectores que estén de prisa.

«No conozco a Gustavo Urrutia ni me unen a él los estrechos lazos de la identidad de razas, pero ni una cosa ni la otra son óbice para que mé incline al magnífico porta-bandera de la raza de color en la hora de hoy una admiración profunda nacida del consciente aquilatamiento del valor intrínseco de su obra en pró de la reivindicación del hombre negro, y del reflejo en mi mente de la deslumbradora nitidez de su talento.

El problema de la Federación Médica y las sociedades regionales, con su inevitable y viciosa secuela de sofismas y de acusaciones mútuas, han movido la pluma cultísima de Urrutia y le han hecho hablar sentidamente y sin rencores de la triste situación del negro en Cuba republicana durante los treinta años que han seguido a la consagración política de nuestro país; de su lamentable posición económica y social dentro de nuestra comunidad. Hace ya un lustro que Gustavo Urrutia inició su labor en las páginas centenarias del DIARIO DE LA MARINA y sus «Armonías» han sido notas enaltecedoras de su personalidad y de su raza; y más de un año hace que vengo siguiendo con palpitante interés su propaganda, ora admitiendo casi alborozadamente sus afirmaciones de amplio carácter social, ya anotando íntimamente al margen de su obra las observaciones que pudieran provocar en mi mente sus brillantes razonamientos.

La cuestión racial en Cuba tiene tan recias raigambres y tantos y tan variados aspectos que precisa para abordarla la mentalidad vigorosa y el acervo cultural de Gustavo Urrutia, y la dedicación preferente al estudio de la complejidad de un problema que debe compendiar desde la significación económica del negro durante el siglo XIX y los anteriores hasta su prestigio artístico e intelectivo de nuestros días; desde su participación histórica en la epopeya cubana hasta su apreciación como posible factor decisivo en la orientación de nuestra vida política futura. Y entiéndase, valor decisivo no único ni siquiera predominante.

Pero haciendo absoluta prescindencia —por lo menos en este artículo— de la importancia del hombre de color en el desarrollo de la economía del siglo pasado, impugnable a todas luces por fundarse en la flagelación física y moral del esclavo, y obviando también el proceso de su postración política e intelectual en los comienzos de este siglo, galardón único y único entorchado con que se le reconoce su participación magnífica en la gesta heroica, quiero tratar, siquiera sea muy someramente, uno de los problemas psicológicos más interesantes que se presentan en la mentalidad del negro ante la necesidad de aquilatar por sí mismo la importancia actual de su raza como conciencia viva en nuestro organismo social.

Gustavo Urrutia en uno de sus más recientes artículos trata, como accidentalmente, de esa sugestiva faceta de la cuestión racial en Cuba. Dice Urrutia que intentó matricular a su nietecita en una Escuela Pública y la maestra, una mestiza, al consignar las generales de la niña puso una B en la casilla destinada a expresar la raza del alumno. Este acto de la profesora de Instrucción Pública provocó en Urrutia un mal contenido disgusto y, aparte de la exigencia de una rectificación, motivó el escrito a que me vengo refiriendo. Y el notable escritor añade en una reflexión desbordante de acritud que para los ficheros de institutos de criminología basta la más leve alteración del pigmento de Malpighi para que se considere como negro o mestizo al delincuente, en tanto que a los efectos culturales se disculpa que corran por las venas raudales de sangre africana y se cataloga como blanco, con fementida identidad, al mestizo que brilla en los campos de las artes o la literatura.

Yo pienso que cuando Urrutia llega a esbozar este capítulo de su obra se abre el largo paréntesis del sector más discutible de toda su propaganda para la reivindicación moral y económica de la raza de color en nuestro país, y no porque sea admisible en modo alguno la teoría del hombre inferior al hombre, que es en todos conceptos absolutamente convencional e ilógica. Las diferencias entre el humilde y el potentado, pese a la oxidación de la miseria o a la pátina del oro, son estrictamente superficiales y basta al miserable un golpe audaz o una baja de valores al bolsista para que ambos queden reducidos a la más completa paridad económica, si no espiritual. El negro no necesita luchar para su equiparación con el blanco ya que entre uno y otro, sólo puede establecerse en justicia la sola categoría de la cultura y el talento: más distancia hay entre el blanco palurdo y el culto, que entre negro y blanco intelectuales, o simplemente cultos. El hombre de color, ante las dificultades de carácter material que una distribución voraz y cuatro veces secular presenta a su nivelación económica, penetra, ávido de ciencia, en las Escuelas Superiores y en la Universidad y une al talento, o suple a éste, una voluntad indomable forjadora con su labor tesonera de su mejoramiento intelectual: el negro opta por los estudios superiores porque cuando sobrevino su libertad, no como factor político, sino como medio de lucha, el blanco había acaparado a expensas de aquel y con rapiña presidiable, todas las riquezas del suelo.

Pero no obstante la lucha por su mejoramiento cultural dentro y fuera de la Universidad, el negro no ha llegado aún a concebir íntegramente la importancia de su misión en nuestro agregado social; ignora todavía, y por desgracia no ahonda el problema suficientemente, la necesidad que tiene esencialmente vital, de crearse un ambiente de lucha y de solidaridad que le vincule más estrechamente entre sí y le dé un mayor desarrollo al desenvolvimiento de su vida colectiva; mientras el hombre de color no sepa interpretar bien su papel en la escenificación mundial y no llegue a percatarse del peso exacto de su actuación en la vida nacional, pensará de él el blanco, y no del todo infundadamente, que le domina la influencia ancestral de su raza moldeada al sometimiento y la desidia por siglos de flagelación y de inquietud.

El hombre oscuro salvo rarísimas excepciones, — excepciones dentro del ambiente puramente minorista resulta en cierto modo culpable de su aflictiva situación social. A nadie se oculta que los prejuicios raciales gravitan con inmensa pesadumbre sobre la constitución íntima y sobre la ética de la raza de color, pero todos sabemos también, y el propio Urrutia coincide en ello, que el hombre negro no tiene conciencia cabal de su valor dentro del conglomerado a que pertenece y de su posible influencia en el devenir económico social y moral de la patria cubana. Y cabe meditar, a contrario sensu de lo expuesto por Urrutia, si es más culpable el blanco de señalar la promiscuidad racial, permítase la palabra, como motivo cultural y cohonestadora de la criminalidad del blanco al hacerlo figurar como mestizo en las Estadísticas, o si, por el contrario, el negro que detesta su condición de tal y experimenta una «aversión cordial» hacia el blanco y el mestizo que alega un sólo raudal de sangre española para catalogarse como blanco y verter en odios la savia negra de sus ascendientes hacia la rama étnica que lo engendró son los verdaderos inductores o autores espirituales de ese delito de lesa humanidad.

Por una rara asociación de ideas pienso en la vigorosa sentencia de Mahatma Gandhi, el iluminado apóstol del nacionalismo en la India. Dice él, que la mujer podrá equipararse al hombre en su condición política por la igualdad de funciones, derechos y deberes; económicamente, por sus conocimientos técnicos y su preparación para la lucha por la vida; socialmente, por el apartamiento de sus funciones puramente sexuales para tomar una representación social que hasta hace poco el hombre usufructuó. Moralmente se mantendrá inferior al hombre y estará supeditada a él mientras tenga necesidad de gustar y apele a la coquetería y el afeite como medio de lograrlo. Y proyectando este pensamiento sobre el campo no menos sugestivo de la cuestión racial, ¿no podrá dudarse de que el negro logre la equiparación total que aspira, no ya en el sentido intelectual o social exclusivamente, sino en cada uno de los aspectos que pueda presentar el problema, mientras se incline a considerarse como blanco —«pasar por blanco», vulgarmente— y no vacile dentro de ciertos medios que Urrutia conoce, a provocar el mesticismo como factor de mejoramiento?

Ignoro si G. U. ha abordado el asunto y si le concede la importancia que realmente tiene y la atención que merece, aunque me presumo que no puede haber escapado a la visión clarísima del ilustre escritor. A las negrofobias del blanco oponga el negro la captación de su verdadera personalidad: a las aberraciones anacrónicas del primero que le hace mirar al otro como el indeseado «huésped ineludible» oponga el negro puro una amplia amnistía, conforme predica Urrutia, de lástima y de comprensión. Esa es la cabal orientación del problema psicológico fundamental del hombre negro: la completa prescindencia del afán de blanquearse en sí o en sus descendencias, alentado por una intensa labor cultural y por la convicción íntima de que no es un factor desdeñable en la buena marcha de nuestro país.

No obstante lo expuesto, no es admisible decepción alguna y ni siquiera escepticismo acerca del resultado definitivo de la intensificadora labor de Urrutia. Para la limitada eficacia del periodismo como medio de propaganda, sobre todo en la penuria del ambiente objeto del apostolado, es mucho poder afirmar con visión innegable de verdad que, «por la racionalización de su mentalidad, el afrocubano ha logrado salvar su patriotismo, su abnegación y acendrar su claro entendimiento del sentido de nuestra época, de aquel sentido histórico y universalista que se echa de menos en el acerbo conflicto actual de la política cubana», como dice Urrutia. Todo vendrá como por añadidura cuando a la obra reivindicatoria del periodista siga la divulgación más activa del conferencista y del tribuno, la inculcación a todas las clases sociales de su raza de los fervientes motivos éticos que animan a los que con G. U. han llegado a la completa captación de la verdadera función evolutiva del hombre negro.

Termino. Gustavo Urrutia ha logrado una primorosa condensación de todo su idealismo en una página sublime de un libro magnífico. El dice en el Número Centenario del DIARIO DE LA MARINA: «La actitud polémica del negro actual es otro modo noble de servir a la nación. Consideramos al cubano reaccionario como un caso patológico de egoismo torpe, y le argumentamos, si no con esperanza de redimirlo, al menos por despertar su instinto de conservación, a fin de que vea que aun tenemos mucho que dar a Cuba, y que comprenda, de paso, que nuestra extinción prematura implicaría su propia ruina».

«Venimos brindando las claridades de nuestra ética, depurada de toda ambición mezquina ya que estamos a punto de cesar en el cuadro visible de nuestra etnografía. Las ofrecemos lealmente, tenazmente, en la hora más crítica de la historia de Cuba. Cuando el nacionalismo no es ya para el cubano fomento de las riquezas materiales, estructuración social, lucha heroica contra la dominación extraña, ni entusiasmo novicio por la Estrella Solitaria, sino la integración reflexiva de las supremas esencias vernáculas de un pueblo joven, en una conciencia plena, unitaria y eterna». Esta es la dedicatoria hermosa y perenne de su obra al hermano negro y al hermano blanco: éste su envío pleno de verdad, de belleza, de virtud.

Luis F. DEL MORAL.

Bayamo, Octubre 30 de 1932.

TOMA POSESION LA NUEVA DIRECTIVA DE LA ASCN. FERROVIARIA CONTROLADOS

En una atenta comunicación que hemos recibido en esta redacción, se nos informa que el día 21 de los corrientes tomó posesión, en la Asociación Ferroviaria de los Controlados, la nueva directiva de dicha institución.

Llegue, pues, nuestra más calurosa felicitación a todos los miembros integrantes de la misma, y muy especialmente a los señores Pedro Iglesias y Gerardo A. Carrillo, presidente y secretario, respectivamente.

Del Lejano Ayer

Hojeando la colección del DIARIO — Por R A Catalá

A poco de alborear la libertad en la América española, cuando las antiguas colonias del Nuevo Mundo, convertidas en naciones independientes, daban sus primeros pasos en la vida internacional, se habló de libetar también a Cuba, por medio de expedicionarios de esos países hermanos que invadirían la Isla para encender en ella la Revolución. El cubano no estaba entrenado todavía para esas luchas.

Desde los tiempos del Gobernador Cienfuegos (1816) numerosas embarcaciones armadas en corso, con bandera de los nacientes estados hispano - americanos, beligerantes contra la antigua metrópoli, navegaban cerca de las costas de Cuba, con ánimo de atacarlas. Eran enemigos, por tanto, de España y las autoridades de Cuba tenían que precaverse de ellas, no sólo por el daño que pudieran hacer en las costas, sino para evitar las invasiones que se temían vinieran de aquellos países, ya libertados, para propagar entre los cubanos las nuevas ideas de revolución e independencia, tan en boga entonces. El famoso intendente Alejandro Ramírez, fomentó entre los marinos cubanos la afición al corso y desde el pueblo de Regla, en el litoral de la bahía de la Habana, se armaron muy pronto como veinte buques mercantes que obtuvieron grandes ventajas sobre aquellos corsarios enemigos. Una de las victorias que más regocijó a esa gente de mar fué la captura de la goleta **Galveston,** "el más temible corsario de aquel tiempo por su audacia y sus rapiñas", que enarbolaba la bandera colombiana, pero cuya tripulación era casi toda norteamericana.

En el lejano año de 1821, el capitán general Nicolás Mahy, pudo con facilidad impedir el desembarco en la costa Sur de Vuelta Abajo de un grupo de mexicanos que se dijo que venían a invadir a Cuba con fines insurgentes. México acababa de declararse Imperio independiente a raiz de la traición de Iturbide, y nada de particular tiene que de allí hubieran venido revolucionarios apasionados a invadir y revolucionar a Cuba. No se pudo averiguar si estaban de acuerdo con algunos patriotas cubanos. Las noticias de esa fracasada invasión son muy vagas, y puede suponerse que la goleta que quiso tomar puerto en la ensenada de Cortés el año 1821 fuera cargada de fugitivos de la revolución mexicana que buscaran asilo contra la violencia y la anarquía reinantes en el país vecino. El gobernador Kindelán, que en 1822 sustituyó a Mahy se vió obligado, a su vez a impedir el desembarco cerca de Bahía Honda, de una exposición que se supuso de insurgentes recién libertados de la América española. Venían en cinco buques y fué preciso la enérgica acción combinada, por tierra y por mar, de tres compañías de infantería y caballería y cuatro cañoneras de guerra con ciento cincuenta artilleros para obligar a alejarse de la costa a esos invasores que luego pasaron a la altura de la Habana, en actitud poco propicia. Poco se sabe de esos invasores; pero no es aventurado pensar que venían también de México. Efectivamente, muchos inconformes con los procedimientos de los jefes de la revolución mexicana emigraba a otros países. Uno de esos descontentos fué el general Antonio Valero, hijo de Puerto Rico, que salió para Colombia a conquistar al presidente Santander para que le facilitara hombres y dinero a fin de invadir a Cuba y Puerto Rico y libertarlas de España. A estos proyectos invasores deben citarse el que, casi al mismo tiempo, concibió el ecuatoriano Vicente Rocafuerte. Este espíritu inquieto, apasionado de la libertad de América, emigrado de su patria por razones de exaltación política, se había establecido en la Habana (1820-24) y de acuerdo con el núcleo de patriotas que en Norteamérica se agitaban ya buscando cooperación para libertar a Cuba, había conquistado al general venezolano Manuel Manrique para que invadiese a Cuba con su ejército vencedor de los españoles en Maracaibo. La escuadra del Almirante Padilla —también venezolano— conduciría a los invasores. Ya estaba todo dispuesto cuando inesperadamente murió el general Manrique y el plan invasor se vino abajo.

Pero el inquieto grupo de selección que en el extranjero soñaba con la independencia, impaciente en sus gestiones acordó salir en peregrinación hasta Colombia para pedir al Libertador de América en persona que viniera con un cuerpo de su ejército victorioso a independizar a Cuba. Esas gestiones nacieron en el modesto cuarto que habitaba Gaspar Betancourt Cisneros **(El Lugareño),** en la ciudad de New York, cierto día en que fué a visitarlo otro cubano exaltado por la libertad de la patria, Antonio Abad Iznaga: al leer ambos en la prensa los triunfos de Bolívar, se juramentaron, en un arranque de patriotismo, para ir en comisión con el fin indicado ante el insigne Capitán. Y, al efecto, buscaron a otros apasionados, como ellos, para la audaz empresa. Y a poco quedó constituído el grupo de este modo: cuatro camagüeyanos: Gaspar Betancourt Cisneros, José Agustín Arango, José Ramón Betancourt y Fructuoso del Castillo; dos trinitarios: José Aniceto y Antonio Abad Iznaga; el argentino, José Antonio Miralla, literato distinguido que fundó en la Habana el periódico "El Argos" y el ecuatoriano Vicente Rocafuerte, ya citado y que más tarde fué presidente constitucional del Ecuador. Se buscaron recomendaciones eficaces de diplomáticos y cónsules y decidieron partir para Bogotá a cumplir su misión. Quedáronse en New York Antonio Abad Iznaga y Rocafuerte para actuar según las circunstancias y José R. Betancourt partió para Cuba en **misión reservada.** Los comisionados salieron para La Guayra en la goleta norteamericana **Midas** y allí se encontraron al general Valero, de quien ya hablamos. Juntos fueron a Caracas, en donde residía el doctor Francisco Javier Yanes, cubano que había ayudado a libertar a Venezuela y que era Presidente del Tribunal Supremo, de quien sacaron la impresión de que el auxilio que buscaban no podía ser **inmediato,** empeñado como estaba Bolívar en la campaña del Perú, que precedió al golpe definitivo de Ayacucho. Para que los cubanos esperanzados en esta invasión supieran a qué atenerse partió para la isla el comisionado Arango, mientras Betancourt, Miralla, Castillo e Iznaga siguieron para Bogotá en donde conferenciaron con el vicepresidente Santander y el ministro de Estado, coronel Gual, confirmándose la opinión de Yanes de ser imposible a Colombia por el momento organizar la invasión libertadora de Cuba. Miralla, sin embargo, se quedó en expectación de lo que pudiera hacerse más adelante y Castillo ingresó en el ejército colombiano como ayudante del general Briceño Méndez. Betancourt e Iznaga regresaron a New York, descorazonados, y al encontrar allí a Arango que había ya cumplido la misión que se le había dado en Caracas—acordaron que éste hiciera un supremo esfuerzo para ir directamente a Lima a conferenciar, en persona, con el Libertador, sobre asunto que tanto interesaba a los patriotas cubanos. Después de vencer muchas dificultades pudo ver a Bolívar y oir de sus labios que la idea de libertar a Cuba había germinado hacía tiempo en su cerebro y que era, además, mandato de su corazón, desde que pudo oírcélo a su compañero de armas, poco antes de morir, al cubano José Rafael de las Heras, que murió heroicamente por la libertad de Colombia. Pero que había que esperar.... José Aniceto Iznaga impaciente por tener noticias había salido también de New York rumbo a Lima. Ya la conspiración de los **Soles y Rayos de Bolívar** había fracasado en la isla y con él tornó algunos cubanos ansiosos de alistarse en la expedición soñada. Esperar, esperar, esperar, fué la respuesta de Bolívar. Una insinuación muy poderosa recibía a poco el Libertador. Su Lugarteniente Páez, en 1824, le recordaba la promesa de libertar a Cuba y le escribía: "Como usted tardará poco en libertar al Perú, yo cuento con que usted no hará otra cosa que volteas sus bayonetas vencedoras en favor de Cuba, esa preciosa parte de nuestros hermanos que gime en la esclavitud. Cuente con tres o cuatro mil hombres de Venezuela que, un mes después de recibidas sus órdenes, estaremos en la Habana". Bolívar tampoco se decidió. No quiso echarse encima la responsabilidad, sino que todas las naciones libres de América lo resolvieran. Para eso y para el magno problema de la confederación de Sur América convocó el Congreso de Panamá que el recelo de las nuevas repúblicas y la falacia de Norteamérica hicieron fracasar ruidosamente. No convenía a los norteños que Cuba fuera libre sino por mediación de ellos, y mientras no fuera esto posible, bien estaba sujeta al yugo de España, a la que más fácilmente podrían arrebatársela en cualquier tiempo. El **Tio Sam** enseñaba otra vez la oreja.

TRES GRANDES PERIODICOS...

por el precio de uno solo!

Eso es lo que está ofreciendo a sus suscriptores por el precio mínimo de:

$1.70 *al mes!*

EL DIARIO DE LA MARINA

Orbe

El precio de suscripción por separado es como sigue:

DIARIO DE LA MARINA $1.20
INFORMACION 75
REVISTA "Orbe" 25
TOTAL $2.20

AHORRO EFECTIVO { **$0.50**

Suscripción por los Teléfonos M-7911---M-8495

PROCESADO EL MATADOR DEL VIGILANTE J. LILI

El doctor Centellas Juez de Instrucción de la Sección Cuarta ha dictado auto de procesamiento contra Luis Francisco Sanabria, autor de la muerte del vigilante Juan Lili, al que abatió a balazos en el café «El Príncipe», cuando éste intentó despojarlo del revólver que indebidamente portaba.

En el auto se le excluye de fianza al procesado, por un delito de homicidio, consignándose que se encuentra en rebeldía. La policía continúa sus investigaciones para proceder su arresto.

EXTRAÑA DESAPARICION DE UNA JOVEN DE 16 AÑOS

A la policía denunció Juan Beltsiartu, vecino de Clavel número 6, la desaparición de su hija María que cuenta 16 años de edad. Temen le pueda haber ocurrido alguna desgracia, con motivo de no conocer que actualmente sostenga relaciones amorosas.

La policía ha comenzado sus investigaciones para dar con el paradero de la desaparecida.

El Centenario del "Diario de la Marina"

EL moderno DIARIO DE LA MARINA de la Habana celebra su centenario y con ese motivo aquel diario ha editado un magnífico volumen, en que se resumen el comercio, la cultura y la historia de Cuba desde la epoca colonial hasta los años de la Gran Depresión. Cuba cuenta con numerosas revistas que ocupan los primeros lugares tanto por el contenido como bajo el aspecto tipográfico, pero la edición del Centenario de DIARIO DE LA MARINA resulta la obra más excelente por sus lógicas dimensiones, su presentación artística y la esmerada selección de su material.

Fundado en 1832, con el título de EL NOTICIOSO y LUCERO DE LA HABANA, este gran diario, que cuenta en la actualidad entre sus empleados y colaboradores, con hombres y mujeres que le han servido por espacio de más de medio siglo, ha sido un baluarte y una bandera a través de los acontecimientos de su vida centenaria. Con una constante característica de moderación, ha mantenido una austera dignidad frente a los desórdenes políticos y a los desastres económicos. Fué un contemporáneo del primer ferrocarril de Cuba, que, incidentalmente fué, a su vez, un contemporáneo del primer ferrocarril de los Estados Unidos, y acompañó y tomó impulso en el desarrollo material de Cuba, simbolizado por el ferrocarril, que posee en la actualidad plantas y equipos de los modelos más modernos. Marchó con energía a través de la Guerra de los 10 años y de la Guerra de Independencia, y fué un ancla que resistió a los vientos de los turbulentos principios de la República. El mismo Chapman, crítico excesivamente riguroso con Cuba, se siente obligado a admitir, aunque a regañadientes, que «cualquier cosa tenga que decir DIARIO DE LA MARINA es digna de consideración, y en ese diario quizás el más independiente de la capital de Cuba y es una publicación de reputación».

En otro lugar el mismo escritor ha mostrado como esta publicación de reputación llevó adelante la antorcha de la reforma en la administración en el curso de los años.

La lectura del primer número del diario, editado el domingo, septiembre 16 de 1832, ofrece un rico material de estudio. La primera página está dedicada a las noticias del puerto, entrada y salida de barcos, casi sin excepción, los veleros que se encontraban en aquel día en el puerto de la Habana eran americanos y españoles. Los americanos eran, en su mayor parte, de Boston y Salem, aunque New York estaba representada una o dos veces. Un barco portugués embarcaba pasaje para el Africa británica del Sur, por la vía de las Islas de Cabo Verde.

Una lista de importaciones y exportaciones mostraba que los productos comprados y vendidos por Cuba eran en aquellos días los mismos que hasta recientemente, antes de que las barreras arancelarias empezaran a modificar el curso natural del intercambio. Ron, azúcar, café, mieles y tabaco de Vuelta Arriba y Vuelta Abajo figuraban entre los artículos exportados y alimentos y manufacturas entre las importaciones. New Orleans ya competía con España en arroz y harinas.

New York y Boston seguían al Brasil en el comercio de carnes secas. La manteca procedía del continente.

La maravillosa revolución en las comunicaciones durante el siglo se evidencia comparando el primer número de EL NOTICIOSO con el actual periódico.

Actualmente las últimas noticias de un día, son las del día anterior, pero en aquellos tiempos relativamente oscuros las noticias del extranjero eran de dos o cuatro meses antes. Además, eran escasas y el editor de EL NOTICIOSO y LUCERO DE LA HABANA tenía que copiar de viejos periódicos que acababan de llegar en el último barco de Charleston, de cartas privadas y publicar rumores de toda clase para llenar su página de información.

Había, desde luego, una columna dedicada a la poesía, exactamente como ahora en los más «reputados» diarios de New York, una información sobre la corrida de toros, considerable publicidad acerca de un método para evitar el cólera, que azotaba entonces en Europa, una venta «honesta» de mercancías a causa de incendio, y una venta de liquidación de un almacén llamado «La Perla», pero la sección que llama la atención es la columna de anuncios clasificados destinada principalmente a la oferta de venta y compra de esclavos, y ofertas de premios para el regreso de esclavos fugitivos. En relación con estos mismos anuncios, DIARIO DE LA MARINA publica una caricatura que muestra a dos hombres leyendo, ejemplar de EL NOTICIOSO, uno de ellos observa: «En aquellos días usted podía comprar un hombre por 400 pesos». El otro, «ingenuamente» contesta: Cómo han cambiado los tiempos!»

A nuestro venerable contemporáneo, esta publicación envía el cordial saludo: «Salud y pesetas! Y que celebre muchos centenarios!

(De «Journal of the Cuban Chamber of Commerce in the United States New York.)

De Día en Día

A LOS detallistas se les ha dado un plazo perentorio para que procedan a separar la cantina de los víveres.

La advertencia será ya innecesaria para muchos, que se han anticipado a separar la cantina de víveres definitivamente.

Tal fué el origen de las llamadas "bodeguitas criollas", cuya prevención se debe a la carestía de la patente de alcohol.

x x x

"Pelaos: ¿veis aquel palacio? pues es vuestro: ¿veis aquellas mujeres? pues son vuestras también. Todo es vuestro; tomadlo".

Esto oyó decir un buen cubano—que ya ha bajado a la tumba en un viaje que hizo a México estando aquello en período de revolución.

Y deduciendo que allí nadie podría tener nada propio, regresó a Cuba.

Donde tendría noticias, seguramente, de que los ofrecimientos del orador habían resultado un tanto optimistas o bien que el excesivo pesimismo de los "pelaos" había hecho fracasar el plan.

x x x

"Preso en el cementerio el comprador de dientes de oro y dentaduras postizas de los muertos."

¡Incalificable comercio!

Por parte del comprador, digo nos, no tiene perdón de Dios.

Ahora que, bien mirado, los muertos ¿para qué quieren unos dientes mortales que no van a usar y ni siquiera son suyos?

x x x

"Las palabras en clave tendrán sólo cinco letras."

No son muchas, pero aquí con lo cinco letras, nos las arreglamos para enviar mensajes sobre cosas muy sagradas.

Sin necesidad de clave.

x x x

La Ley de Manolo Castellanos, rogando el antipático impuesto sobre los radios y sustituyéndolo por otro voluntario, a los poseedores de esos incansables aparatos, con seguridad produciría un ingreso mayor que la derogada.

Sin necesidad de esa sanción engorzante de publicar en los periódicos la lista de los que no hayan abonado el peso correspondiente dentro del plazo señalado.

Porque crea el amigo Castellanos que no todos los poseedores de radios, disponen de un peso.

Los hay que lo tienen y no sabe cómo quitarse ese peso de encima.

Lo cual no da derecho a zaherirlos públicamente.

Casi valdría más meterlos en la cárcel un día de acuerdo con la tarifa que rige en los Juzgados correccionales.

La Ley así quedaría cumplida y nadie tendría que enterarse de la situación económica del infractor, aun que para un día de ausencia, siempre hay una excusa razonable.

Tartarín de TARASCON

SE AL
Diario de la Mari

M.E.C.D. 2016

El mercado de valores de Nueva York está acumulando energías para un gran movimiento de avance

EL MERCADO DE LOS AZUCARES CRUDOS, EN NEW YORK, SE HALLA UN BASTANTE DESORIENTADO

Leve baja han experimentado los azúcares para entrega futura y de baja también se ha manifestado el mercado sobre la base de costo y flete. En Londres hubo calma

Ayer abrió con un tono quieto el mercado de azúcares crudos de New York con ausencia de ofertas de azúcares en posiciones de embarque. Los crudos de Cuba ex almacén New York, eran obtenibles de 14 puntos por arriba de las cotizaciones del mes de diciembre en la Bolsa de Futuros. Los refinadores estaban dispuestos a pagar a la base de 1 centavo costo y flete, y un precio ligeramente más alto por azúcares para llegar en posiciones tempranas especificadas.

Después del cierre de la Bolsa se anunció una venta de 2.000 toneladas de las Filipinas, para llegar en diciembre 18, a la base de 3 centavos a la refinería American.

COTIZACION «SPOT»

La cotización «spot» de Willet & Gray del día 21 fué de 3.08.

EXISTENCIAS

Las existencias de azúcares crudos en almacenes afianzados Nueva York ascendían el día 21 a 382.803 sacos, y ayer no sufrió cambio esa cifra.

MERCADO DE COSTO Y FLETE

Sigue sin explicación la actuación de este mercado al igual que la de los azúcares crudos para entrega futura. Los refinadores no parecen hallarse especialmente interesados en el crudo. Tanto la situación del mercado de disponible como la del de futuros es posible que se despeje, en los restantes días de la semana, siendo hoy el primer día de notificaciones de entrega en la posición de diciembre.

MERCADO DE FUTUROS

Ayer sufrió este mercado otra baja apreciable, en la posición de diciembre, de 0.94 en el cierre anterior a 0.89-90 en el de ayer. Tanto la baja del día 21 como la de ayer, fueron para muchos una sorpresa por creerse asegurado la semana pasada que se había efectuado en privado una transacción entre los intereses que se hallaban al alza y en descubierto en la posición de diciembre. Ante la necesidad de abandonar la posición de diciembre, los traspasos de mes a mes fueron numerosos ayer también. No habiéndose confirmado la anterior noticia, la liquidación de diciembre, en vísperas del primer día de notificaciones, explica la baja del mercado las ventas ascendieron a la considerable cifra de 60.400 toneladas, habiéndose verificado varios traspasos a la posición de mayo. Las cotizaciones fueron las siguientes:

	Cierre anterior
Diciembre	0.94
Enero	0.89-91
Marzo	0.89-90
Mayo	0.95
Julio	1.01
Septiembre	1.05

	Cierre de ayer
Diciembre	0.89-90
Enero	0.86-87
Marzo	0.89
Marzo	0.89
Mayo	0.95
Julio	1.00
Septiembre	1.05-06

MERCADO DE REFINOS

Este mercado estuvo sostenido. Las extracciones buenas y los nuevos pedidos ligeros, cubiertos por azúcares en manos de revendedores, a los precios de 4.15 y 4.10.

MERCADO DE LONDRES

Según los informes recibidos por Lamborn y Cía., estuvo encalmado el mercado de azúcares de la Terminal, con pequeñas ofertas de crudos a la base de 0.72¼ libre a bordo. Las cotizaciones de futuros fueron las siguientes:

	Cierre anterior
Diciembre	5-9
Enero	5-10
Marzo	6-1¼
Mayo	6-3½
Agosto	6-6½
Septiembre	6-7

	Cierre de ayer
Diciembre	5-3¼
Enero	5-9
Marzo	6-3¾
Mayo	6-2¾
Agosto	6-5¾
Septiembre	6-6

EL MERCADO LOCAL DE LA PLATA HA MANTENIDO UN TONO DE FIRMEZA

El mercado de la plata acuñada nacional estuvo ayer firme.

Se efectuaron escasas operaciones. Cerró el mercado a los tipos de 1 un octavo y 1 un 16, compradores y vendedores, respectivamente.

LAS COTIZACIONES DEL MERCADO DE METALES, AL CIERRE EN NUEVA YORK

NUEVA YORK, noviembre 22 Luis Mendoza y Cía.

Las cotizaciones al cierre del mercado de metales fueron las siguientes:

Cobre 5.½
Nikel 35.
Plata 27
Plomo 3
Cinc 3.47

LA BOLSA DE LONDRES SE HA MANTENIDO AYER EN UN TONO DE QUIETUD

LONDRES, noviembre 22.—LUIS MENDOZA y Cía.—El mercado de valores de Londres estuvo quieto, con tendencia a bajar. Las obligaciones británicas abrieron firmes reaccionando. Las emisiones alemanas estuvieron intranquilas. Las trasatlánticas mejoraron ligeramente.

SE SOLICITA LA MOLIENDA DEL "JOBABO"

El comité de auxilio en pro de dicha comarca se dirige a los hacendados a ese fin

Según acuerdo adoptado por la Direcctiva de la compañía propietaria, el central Jobabo, en la provincia de Camagüey, no molerá en la próxima zafra debido a la cuota exigua que le tocará, de no aprobarse el plan Delgado de cuotas mínimas.

Con este motivo, el Comité de Auxilios que acaba de constituirse para recolectar fondos para los damnificados por el ciclón en la provincia de Camagüey, ha dirigido a la Asociación Nacional de Hacendados, organización que ya no existe, por cuyo motivo fué trasladado a la Asociación de Hacendados de Santa Clara, el siguiente telegrama:

«El Comité de Auxilios local a las víctimas del ciclón estima días miseria sin límites por la decisión esta compañía (la Cuban Cane) de no realizar las labores de la zafra, debido a la cuota asignada, estimando este Comité como única medida salvadora que se realice la próxima zafra. Solicitamos vuestra cooperación.—**Dr. Alvarez Arque**, presidente.»

CON TONO SOSTENIDO SE HA MANTENIDO AYER, LA BOLSA DE LA HABANA

Se mantuvo sostenido ayer el mercado local de valores, aunque muy quieto, habiéndose efectuado escasas operaciones. Con excepción de las obligaciones oro del Tesoro, las emisiones de la República estuvieron firmes. Siguieron experimentando ligera mejoría las acciones preferidas de la Havana Electric. Estuvieron firmes las preferidas de la Cuban Telephone. El resto del mercado quieto, cerrando a la expectativa.

LAS MOCIONES SOBRE LA ZAFRA IDEAL Y LAS CUOTAS MINIMAS

Ayer por la mañana, la comisión nombrada al efecto, en la reciente asamblea de hacendados, entregó oficialmente al señor José Manuel López Oña, vicepresidente y director general de la Corporación Exportadora Nacional de Azúcar, copias de las mociones del doctor Ramón J. Martínez, sobre la zafra ideal y del señor Belisario Delgado sobre cuotas mínimas, aprobadas en la referida asamblea.

El señor López Oña aseguró que ambas mociones serían estudiadas detenidamente por la Corporación, la cual expondrá en su oportunidad, a la mayor brevedad posible, sus puntos de vista sobre los problemas planteados por los hacendados.

LA DIRECTIVA DE LOS AGENTES COMERCIALES TENDRA UNA JUNTA HOY

A las cuatro y media de la tarde de hoy celebrará junta ordinaria de Directiva la Asociación Nacional de Agentes Comerciales. Además de los asuntos rutinarios interiores, serán temas de discusión en dicho acto los actuales problemas tributarios y arancelarios y los auxilios a los damnificados por el ciclón.

JUNTA, EL VIERNES, DE LA ASCN. DE COMERCIANTES

El próximo viernes, por la tarde, celebrará junta de Directiva la Asociación de Comerciantes de la Habana. Hoy se dará a conocer la Orden del Día para dicho acto.

LA ASOCIACION COMERCIAL DE RIO JANEIRO, EXPRESA SU PESAME POR EL CICLON

La Asociación de Comerciantes de la Habana ha recibido de la Asociación Comercial de Río Janeiro, el siguiente cable:

«Asociación Comercial de Río, Janeiro, manifiesta su pesar por la catástrofe que ha azotado al país amigo **Serafín Valandro.—Presidente**

ROPA INTERIOR
VITI
¡PISTONUDA!

BOLSA DE NEW YORK

COTIZACIONES DEL CIERRE DEL DIA 22 DE NOVIEMBRE

(RECIBIDAS POR EL HILO DIRECTO DE MENDOZA Y COMPAÑIA)

A	
A. Express	6¼
Air Red	57½
Alaska Jun.	12¼
Alleghany	1½
Allied Chem.	79¼
Allis Chal	8½
Amer. Can.	54⅞
Am. Car. Fou.	—
Am. F. Pow	8
Am. Ice	7
Am. Inter	8
Amer. Loc	—
Am. P. Light	8¾
Am. Smelt	15⅝
Am. Sug.	—
Am. Sug. prefs.	83⅛
A. Tel and Tel.	108⅝
Am. Tob. A.	62⅛
Am. Tob. B.	65
A. W. Works	21⅛
Am. Woolen	5
Anaconda C.	9¼
Atchison	42⅝
At. Coast	20½
At. Ref	16¾
Ass. D. Goods	5⅞
Auburn Auto	46
Aviat. Corp	6¼
B	
Baldwin Loc	—
Balt. Ohio	14
Bendix Av	10⅞
Best Co.	12¼
Beth Steel	18
Borden Co.	24⅞
Briggs	5½
Brook. Manh.	22
Byers A. M.	15⅝
C	
Can. Pacific	13¾
Cann. Mills	17¼
Case T. Mach	43¾
Cerro de Pasco	8⅝
Ches. Ohio	24⅜
Chi. R. Isl.	—
Chrysler	16⅝
Coca Cola	78⅜
Col. Carbon	28¾
Comm. South	3
Congoleum	8¾
Cons. Cigar	—
Cons. Gas	58
Cons. Oil	6¼
Cont. Can	36
Cont. Oil	6⅛
Corn Prod	52½
Coty Inc.	4
Cuba Co.	1
C. Am. Sug.	—
C. Am. Sug prefs	—
Comm. Solv	10
Chesapeake	15¼
Col. Fuel	—
Cruc. Steel	12

D	
Del. Hudson	—
Del. Lack	28¾
Drug Inc.	34⅛
Dupont	37½
E	
E. Kodak	54⅝
El. Auto Lit	19
El. P. Lig	7¾
Elec. Bond	22⅞
Erie (R. R.)	—
F	
Fox Film C.	—
Frep. Texas	26
G	
Gen. A. Tank	16¾
Gen. Asphalt	—
Gen. Elec.	16½
Gen. Foods	24¼
Gen. Motors	14
Gen. Sig Ry	—
Gillete Saf	18
Gimbel Bros	—
Gold Dust	16⅝
Goodrich	5½
Goodyear	16¼
Grahan Paige	2
G. North.	11
H	
Hershey com	54½
Homestake	151
Houston Oil	16
Hudson Mot	5
I	
Ill. Cent.	14½
Interb. R. T.	4½
Interb. R. T.	4½
I. B. Mach	94
Int. Cement	9½
Int. Comb	⅝
Int. Nickel	8⅜
Inter. Tel.	9¾
J	
Johns Mansv	23¼
K	
Kroger Groc	15¾
Kresge S. S.	—
Kelvinator	4⅝
Kennecot	11
L	
Lambert Co.	35
Ligg Myers	56½
Loews Inc	25½
Loose Wiles	—
Lorillard	13¼
Louisv Nash.	19⅞
Ludium Steel	—
Lehman Corp	42
Liquid Carb	16½
M	
Macy H. R.	35¼
May Dept	14½
Mc Keesport	48¾
Montgomery	14
Miss Pacific	—
Murray Corp	4

N	
Nash	13⅝
Nat. Bisc.	39
Nat Cash	9½
Nat. Dairy.	18⅞
Nat P. Lig.	14¼
Nat Surety	9½
N. Y. Central	23¾
Nevada Con	5⅝
North Amer	29⅞
Norfolk West.	105⅞
North Pacific	15
O	
Ohio Oil	8
Otis Elev.	12⅛
P	
Packard Mot	3
Paramount	3¼
Pensylvania	14
J. C. Penney	23
Pullman Co	19⅜
Pub. Serv	49½
Pub. Serv.	49½
Proc. Gamble	31
Pure Oil	4½
Puerto Rico	16½
R	
Radio Corp	6⅛
Rep. I. Steel	7¼
Reynolds	29
Royal Dutch	—
S	
Safeway Stores	51
Sears Roeb.	20⅝
Simmons Co.	7⅞
Soc. Vacuum	8⅜
St Paul prefs.	3⅛
So. Pacific	18¾
South Ry.	7⅛
Stand Brands	15½
Stand Gas.	16¼
Stan. N. J.	31
Stan Oil C.	26⅜
Stewart War	4
Studebaker	5
Sun Oil	—
T	
Texas Co.	15⅞
Texas Gulf.	23
Timken Roller	14¾
U	
Union Carb	25½
U. Pacific	71¼
Union Oil	—
United Corp.	8⅞
U. Corp prefs.	33⅞
U. Fruit	23⅜
U. S. Rubber	—
U. S. Steel	35½
U. Aircraft	27¾
W	
Warner Bros	2
West Union.	32⅛
West Union	32⅛
West Elec	29
White	—
Woolworth	37¼
Wrigley	—

COTIZACIONES

BOLSA DE NEW YORK

(De nuestra Redacción en New York)
Cotizaciones de la edición de media noche del Times:

ACCIONES

535,080

BONOS

$6.462,000

HABANA CLEARING HOUSE

Las compensaciones de cheks entre los bancos asociados al Habana Clearing House ascendieron en la liquidación de ayer a la suma total de:

$581,289.97

COTIZACION DE LA PESETA

La peseta española se cotizó al cierre del mercado a razón de:

12.23.97

por dólar

COTIZACION DE LOS FRANCOS

El franco francés se cotizó ayer al cierre del mercado, a razón de:

25.51

por dólar.

COTIZACION DE LA LIBRA ESTERLINA

La libra esterlina se cotizó ayer en el mercado local a:

3.26

CON EL ALZA EXPERIMENTADA EN LOS PRECIOS DEL TRIGO, EL MERCADO HA MEJORADO ALGO

Sin embargo, de esta leve mejoría, el interés del mercado, en la sesión de ayer ha estado reducido a su más mínima expresión, siendo lo más alentador digno de mención la falta de liquidación

Por Thomson and McKinnon.

NUEVA YORK, noviembre 22. Luis Mendoza y Cía.—Rara vez el mercado ha denotado carencia tal de criterio como en estos últimos días. Nn aun los intereses profesionales hallan nada en qué basar sus operaciones. Mucha de la vacilación que embarga al mercado se debe a la próxima conferencia sobre las deudas de guerra. No existe al parecer el menor deseo de anticiparse al resultado de la entrevista, a juzgar por la actuación del mercado. Este mejoró ligeramente con el alza de los precios del trigo, pero hablando en términos generales el interés estuvo reducido a la mínima expresion. Las noticias industriales fueron incoloras. La industria siderúrgica denota ligero descenso en su actvidad, en tanto que la ferroviaria parece haber ultimado ya la contracción del tráfico propia de la estación. Como hemos dicha varias veces con anterioridad, lo más alentador que se puede mencionar del mercado es la ausencia de la liquidación. Este detalle nos lleva a la creencia de que el mercado está acumulando energias para un futuro movimiento de avance.

DESDE PRIMERO DE ENERO AL 15 DE NOVIEMBRE SE EXPORTARON 2.385.391 TONELADAS DE AZUCAR

Las existencias de azúcares en toda la República, en el mes de noviembre, hasta el día 15, ascendían en total a un millón setecientas treinta y cuatro mil 768 toneladas

La Corporación Exportadora Nacional de Azúcar ha dado a la publicidad el siguiente estado sobre consumo, producción, exportación y existencias de azúcares hasta noviembre 15 de 1932.

Existencia de la zafra anterior	589.832
Producción de la zafra actual hasta la fecha	2.602.864
Total	3.192.696
Exportado hasta la fecha (libre)	2.162.527
Consumo local (hasta la fecha)	132.500
Total	2.295.027
Total existencia libre	897.669
Existencia de la Corporación	1.059.963
Exportado hasta la fecha (control)	222.864
Existencia actual (Corporación)	837.099
Total de existencia en la Isla	1.734.768

RESUMEN DE EXPORTACIONES

	Quincena
A Estados Unidos	28.329
A otros países (azúcares libres)	15.923
A otros países (azúcares Corporación)	28.039
Total exportado	72.291

	Hasta la fecha
A Estados Unidos	1.543.657
A otros países (azúcares libres)	618.870
A otros países (azúcares Corporación)	222.864
Total Exportado	2.385.391

PRECIOS DEL CAFE EN EL MERCADO DE N. YORK

NUEVA YORK, noviembre 22.—Luis Mendoza y Cía.

Las cotizaciones al cierre del mercado de café fueron las siguientes:

Marzo	6.00
Mayo	5.84
Julio	5.74
Septiembre	5.65
Diciembre	6.10

LOS DAÑOS DEL HURACAN Y LA EXPORTADORA

Tratará de ese asunto y de los problemas relativos a distribución de la zafra

El próximo lunes celebrará junta la Corporación Exportadora Nacional de Azúcar, bajo la presidencia del señor José Manuel López Oña. Se estudiarán y resolverán varios asuntos pendientes y varias consultas en relación con las cuotas de cañas. También se cambiarán impresiones sobre la distribución de las cuotas de producción a los ingenios para la próxima zafra, que, de todos modos, se efectuará después de celebrarse la entrevista de los colonos con la Corporación en pleno. Dicha entrevista, según ya saben los lectores, se ha aplazado para dentro de unosdiez días, o sea para cuando esté de regreso de los Estados Unidos el señor Leonard, uno de los miembros americanos de dicho organismo.

También informará detalladamente el señor López Oña sobre los daños observados en su reciente viaje, sufridos por azúcares y cañas durante el ciclón del día 9 y dará a conocer los últimos informes de los inspectores de la Corporación, que, con el mismo objeto están visitando los ingenios afectados.

Bonos de Cuba

Noviembre 22.

En New York cerraron los bonos de Cuba a los tipos que se consignan a continuación, cuyos precios se entienden más los intereses devengados hasta la fecha:

REPUBLICA DE CUBA

	Comp.	Vend.
R. de Cuba, Speyer, 5 por 100 1904	91	—
R. de Cuba, Morgan, 5 por 100 1914	91	—
R. de Cuba Morgan 4½ por 100, 1925	80	—
R. de Cuba 5½ O. P. 1945	38⅞	39
R. de Cuba, 5½ Morgan	80	82½

BONOS AZUCAREROS

	Comp.	Vend.
Cuban A. Sugar	50	—
Eastern A. Sugar	6	—
Manatí Sugar	3¾	10

BONOS FERROCARRILEROS

	Comp.	Vend
Cuban Ry 5 por 100	29	30
Cuban Ry 7½ por 100	30	—

INTER TELPH.—H. E. RAILWAY

In Telph 4½ por 100	40½	42½
H. E. Ry 5 por 100	16½	17¼
H. E. Ry 5½ por 100	3	7½

MERCADO GANADERO

Además de los once carros procedentes de Jiguaní y de los ocho procedentes de Camagüey, que dijimos ayer habían entrado con ganado vacuno, tenemos que añadir cuatro casillas más, también con reses, procedentes de la provincia camagüeyana. Ganado, como el anterior, para los dos mataderos.

LOS PRECIOS EN PIE

Precios pagados por los compradores en los mercados de origen:

El vacuno

En Oriente, de 2½ a 3 centavos con el 5 por 100 de descuento.

En Camagley, de 2½ a 3 centavos con el 5 por 100 de descuento en la finca, y sin descuento en la ciudad.

En Las Villas, de 2½ a 3 centavos con el 10 por 100 de descuento.

En Pinar del Río, de 2½ a 3½ centavos; pero pesado y entregado en los mataderos de esta capital.

El lanar

El lanar, de 3½ a 5 centavos.

De cerda

Del país, de 7 a 7½ centavos.

MATADERO DE LUYANO

En el Matadero de Luyanó se sacrificaron las siguientes reses:

De vacuno	67
De cerda	41
De lanar	15

Los precios que rigieron en el Matadero de Luyanó fueron:

	Cts. kilo
Vacuno, de	12 a 13
Cerda, de	21 a 32
Lanar, de	20 a 30

MATADERO INDUSTRIAL

En el Matadero Industrial se sacrificaron las siguientes reses:

De vacuno	113
De cerda	57
De lanar	25

Rigieron los siguientes precios en el Matadero Industrial:

	Cts. kilo
Vacuno, de	12 a 13
Cerda, de	21 a 32
Lanar, de	20 a 30

Mercado de Cambios

Noviembre 22

Floja la libra esterlina.
Quieta la peseta española.
De bajo el cambio sobre Canadá.
Firme el cambio sobre New York.
Pagaban por cable a 1/16 por 100 premio.
No hubo operaciones.

COTIZACIONES

New York, cable	3/32 P.
New York, vista	5/64 P.
Londres, cable	3.26 ½
Londres, vista	3.26
España cable	8.18
España, cable	8.17
París, cable	3.93
París, vista	3.92
Liras, vista	5.15
Liras, cable	5.14
Suiza, vista	19.28
Suiza, cable	19.27
Bélgia, cable	13.87
Bélgica, vista	13.86
Alemania, cable	23.77
Alemania, vista	23.76
Hong Kong, cable	22.65
Hong Kong, vista	22.60
Amsterdam, cable	40.20
Amsterdam, vista	40.19
Canadá, cable	13 ¾ D.
Canadá, vista	13 ½ D
Peso argentino	25 ¾

Mercado de Granos

Noviembre 22.

TRIGO	
Mayo	48½
Julio	49⅝
Diciembre	43¼
MAIZ	
Mayo	29⅞
Julio	31⅛
Diciembre	25
AVENA	
Mayo	18⅜
Diciembre	16⅜
CENTENO	
Mayo	32¼

Pes ciónOyS:T..99 bm bm bm bm

RELACION DE VALORES QUE ESTUVIERON ACTIVOS EN LA BOLSA DE N. YORK

NUEVA YORK, noviembre 22.—Luis Mendoza y Cía.

VALORES ACTIVOS

	Abre
A	42½
AAC	46
AC	55
CN	23⅝
GL	16
GM	14
X	35¾
DD	37½
EK	54¼
T	109
IT	9¾
J	31¾
ACD	79¼
AFW	8
GAS	58
R	6

	Cierre
A	42⅝
AAC	46
AC	54⅞
CN	23¾
GL	16⅛
GM	14
X	35½
DD	37½
EK	54 ⅜
T	108⅝
IT	9¾
J	31
ACD	79¼
AFW	8
GAS	58
R	6⅛

BOLSA DE LA HABANA

NOVIEMBRE 22

BONOS Y OBLIGACIONES

	Comp.	Vend.
Cuba 1904, Speyer	90	96
Cuba 1905, Deuda Int.4	37	42
Cuba 1904 4½	70	83
Cuba 1914 Morgan	85	—
Cuba 1923 5½ Morgan	78½	82¾
Cuba 1945 (5½) Obras Públicas	41¼	42¾
Cuba 5½ 1935 (Obligaciones oro)	27	29½
Cuba (5½) 1940 Azúcar	77	84
Cuba, Morgan, Seriados 5½ por 100 1927:		
F—Vence 1 julio 1933	82	95
G—Vence 1 julio 1934	—	—
H—Vence 1 julio 1935	—	—
I—Vence 1 julio 1936	—	—
J—Vence 1 julio 1937	—	—
Certificados (Serie 5½ por 100) — Obras Públicas:		
Vence Diciembre 31 de 1932	91½	94¾
Vence junio 30 de 1933	80	92
Aymto. de la Habana—1a. hip.	93	—
Aymto. de la Habana—2a. hip.	93	—
Centro Asturiano	22½	—
Agrícola Oriente Cubano	—	—
Banco Territorial — Serie B	—	—
Cervecera	30½	40
Cervecera (Obligaciones no hip)	7	15
Ciego de Avila	—	—
Curtidora	—	—
Gas	86	92
H. Electric (Consolidados)	16½	—
H. Electric (Obligaciones no hip.)	4	—
Ironbeer (Obligaciones no hip.)	—	—
Jarcia Matanzas	70	—
Edificio La Metropolitana (S. A.)	—	—
Ladrillos	—	—
Matadero	—	—
Nueva Fábrica de Hielo	80	—
Papelera serie A	80	—
Papelera serie B	50	—
Teléfonos	56	—
F. C. Unidos (Obligaciones)	7	—

ACCIONES

	Comp.	Vend.
Agrícola Oriente Cubano ($6.000,000 en circulación)	—	—
Banco Agrícola	—	—
Banco Territorial (Beneficiarias)	—	—
Banco de Préstamos sobre Joyería	—	—
Cervecera	7	—
Ferrocarriles Consolidados de Cuba (Preferidas)	2	4
Cuba Cane prefs	—	—
Cuba Cane com	—	—
Kokofat preferidas	—	—
Kokofat comunes	—	—
Cuba R. R	5	14
Curtidora	—	—
Fibras y Jarcia	3	—
H. Electric Utilities Co. prefs. 6 por 100	22	25
H. Electric Utilities Co. prefs. 5 por 100	10	15
H. Electric Railway Co. preferidas	2	—
H. Electric Railway Co. comunes	⅜	1¼
Jarcia prefs.	10	—
Jarcia prefs ex dividendo en acciones	9	—
Jarcia, comunes	1	—
Licorera de Cuba	4¾	6½
Lonja, prefs	—	—
Lonja, comunes	—	—
Matadero	—	—
Seguros La Mercantil	—	—
Metropolitan Auto	100	—
Naviera prefs	10	—
Naviera, comunes	2	2½
Nueva Fábrica de Hielo	65	—
Nueva Fábrica de Hielo (beneficiarias)	15	24
Perfumería, prefs	3	—
Perfumería, com	¼	—
Pesca, prefs	5	—
Pesca, comunes	1¼	—
Teléfono preferidas	39	45
Teléfono, com	8	—
Unidos	2	3
Union Oil	8⅛	9⅛

PRORROGADO POR 30 DIAS EL PLAZO A LAS BODEGAS PARA SEPARAR VIVERES Y BEBIDAS

El Presidente del Centro de Detallistas que realizó la expresada gestión, solicitó también del Alcalde que no vetase el acuerdo de exención a los motores de ½ caballo

El Presidente del Centro de Detallistas de la Habana, señor Cayetano García Lago, acompañado de los comisionados Eulalia Miranda y Celedonio García, sostuvo una entrevista con el Alcalde de esta ciudad señor José Izquierdo Juliá, relacionada con una comunicación recibida en la Secretaría de esta Entidad, en la que se daba un plazo de setenta y cuatro horas, para separar por medio de un tabique los artículos comestibles de los alcoholes, en los establecimientos de víveres al detall, que tienen anexo el de Cantina de bebidas.

Y apoyado por la voluntaria ayuda de los ya arriba mencionados señores, Miranda y García, el Presidente de dicho Centro consiguió del señor Alcalde Jefe del Distrito Central que se prorrogara el plazo para la referida separación, a 30 días más.

Al mismo tiempo el señor Cayetano García a quien apoyaban los comisionados que le acompañaban, aprovechó la oportunidad para rogar al señor Alcalde, que no VETASE el acuerdo tomado por el Consejo Deliberativo en el que se exime de todo pago a los motores menores de medio caballo ofreciendo estudiarlo y resolver en justicia.

Sumamente complacido salió el señor Cayetano García, por la buena disposición que encontró en el señor Alcalde, a favor de los comerciantes minoristas

N. GELATS y Cía.
Habana, BANQUEROS Aguiar 106-108
Vendemos cheques de Viajeros
Pagaderos en todas partes del mundo
y Cartas de Crédito Circulares
en las mejores condiciones.
"SECCION DE CAJA DE AHORROS"
Recibimos Depósitos en esta Sección Pagando el 3 por 100 Anual. Todas estas operaciones pueden efectuarse también por correo

MERCADO DE TABACO

Fabricantes locales y del Norte se interesan de nuevo por vegas de la nueva cosecha de Vuelta Abajo. Compras en los campos. Siguieron registrando y cargando clases de Remedios

Trescientos cuatro tercios y pacas de clases bajas de la nueva cosecha de Remedios, compraron y registraron Sobrinos de Antero González en los almacenes de Abelardo Cuervo y Compañía.

También estuvieron ayer los mencionados Sobrinos de Antero González en los almacenes de Manuel López, para comprar y registrar cien sesenta y cinco tercios de permanentes de la misma procedencia e igual tiempo.

Constantino González y Compañía fueron ayer a los depósitos de Misas y García, para seguir el recibo y la carga de la grande cantidad que de manchados, capadura y permanentes han comprado a los mencionados especuladores, quienes les han entregado más de mil quinientos tercios y pacas.

L. Duys y Compañía hicieron otra entrega de las mismas clases y de ..., a los mencionados Constantino González y Compañía. Quinientos tercios y pacas durante el día.

Hernández y Palicio compraron a Manuel García Pulido, la acreditada vega «Campo Hermoso», de San ... y Martínez. Son unos quinientos tercios que ayer empezaron a recibir los mencionados fabricantes.

Otros han de comprar estos días, en los de la próxima semana, dos o más vegas de Vuelta Abajo que se encuentran también en almacenes de esta capital.

ENTRADAS POR CAMIONES

Ayer entraron en camiones estas partidas de tercios solamente:

De Guayos, para Ruisánchez y Compañía, 71.

De Placetas para José Cortés y Hermanos, 50.

RECIBOS POR FERROCARRIL

Contrastando con las grandes cantidades que entraron el día anterior, durante el de ayer solamente llegaron a los patios de los ferrocarriles, hasta las cinco y media de la tarde estas partidas de tercios y pacas:

De Pinar del Río, para González y ...guez, 72.

Del mismo Pinar, para Domingo Méndez y Compañía, 40.

También de Pinar del Río, para S. Ruppin Havana Tobacco, 39.

De Cumanayagua, para Domingo Gómez, 7.

ENTRADAS POR VAPORES

Ayer amaneció en puerto, procedente de los de la provincia pinareña, el vapor «La Fe» que trajo las siguientes partidas de tercios:

De Berracos, para P. M. Pi 45.

De Río Blanco, para J. M. Cuervo 23

De La Fe, para Toraño y Compañía, 22.

De Berracos, para Lobeto y Compañía, 100.

De Río Blanco, para Calixto López y Compañía, 24.

De La Fe, para Antonio Dejú e Hijos, 69.

Del mismo lugar, para Desiderio Saludes, 6.

También de La Fe, para la Cuban Land and Leaf Tobacco Company 22.

COMPRAS EN LOS CAMPOS

Sobrinos de Antero González han comprado en Las Villas, a los escogedores Callejo, todos los tercios y pacas de clases bajas.

Otras operaciones se han hecho, también a base de clases bajas, en la mencionada provincia: pero no tenemos detalles de las mismas.

Las vegas compradas por la Ruppin Havana Tobacco en Vuelta Abajo, son las siguientes: la de Pepe Alvarez, en Paso Viejo; la denominada «Mamey Grande», en Río Hondo; la de la Viuda de Erviti; la de José León, en Pinar del Río: la de M. Concepción, en Pilotos y otras más.

En las zonas de llano está el comprador de González y Vázquez tratando de adquirir otras vegas en tercios.

También permanece en aquella región el comprador de Martín Dosal e Hijos, que acaso a esta fecha tenga comprada algunas cantidades de clases para la cigarrería de los mencionados señores.

LAS RELACIONES COMERCIALES DIRECTAS ENTRE LAS CAMARAS DE COMERCIO DE TODO AMERICA

El Comité Interamericano de Comercio creado por la Cuarta Conferencia Panamericana se ha dirigido a la Cámara de Comercio Cubana para que sugiera métodos y nombre delegado

La Cámara de Comercio Cubana ha recibido una importante comunicación del Comité Interamericano de Comercio creado por la IV Conferencia Pan Americana de Comercio, celebrada en los días 5 a 12 de octubre del año pasado.

En dicha comunicación se recuerdan los principales acuerdos adoptados en la IV Conferencia, que fueron los siguientes:

1—Tratar de mantener un contacto directo y constante para mutuo beneficio, entre las Cámaras de Comercio de toda la América.

2—Realizar toda clase de gestiones para llevar a efecto los acuerdos adoptados en la Conferencia Panamericana de Comercio;

3—Discutir los problemas más importantes en relación con los principios fundamentales que deben regir las relaciones comerciales interamericanas.

Se ruega en la comunicación del Comité Interamericano que la Cámara de Comercio Cubana sugiera los métodos más oportunos para lograr los fines que se propuso la IV Conferencia Panamericana de Comercio, y que designe a un delegado, que se encargue de la necesaria correspondencia y de la reunión y suministro de datos que se le pidan.

Dicho importante asunto será tratado detenidamente en la próxima reunión que celebrará la Directiva de la Cámara de Comercio Cubana.

M.E.C.D. 2016

Prado arriba, Prado abajo......

EL VIEJO VERDE

El tren se detuvo en aquella estación algunos minutos: cinco o seis; el tiempo indispensable para verificar el trasiego del pasaje.

Junto a los vagones de primera clase, la gorra galonada sobre los ojos, el conductor permaneció tranquilo y como melancólico. Tenía un pito brillante entre los labios afeitados y un montón de papeles blancos y amarillos en la mano izquierda. ¡Era un conductor zurdo!

Un caballero subió a los vagones de primera clase. Iba respirando elegancias y ofrecía el aspecto de un ciudadano distinguido. Su edad debió rebasar de los cincuenta años. Tal vez tuviese cincuenta y cinco. La cabeza, que se le comenzara a despoblar, blanqueaba bastante. Sin embargo, tenía el rostro fresco y joven todavía.

El conductor miró los papeles, consultó el reloj, y puestos ya los pies en el estribo del carro, tocó el pito.

Cachazudamente, como un gusano fabuloso y monstruoso que se desperezа, partió el tren...

El caballero sentóse y abrió un periódico. Comenzó a hojearlo con displicencia. Se aburría.

Al pronto reparó en una mujer que iba enfrente. La mujer alzó los ojos y los fijó en él; con tal insistencia, que, no obstante ser un hombre de mundo con ciertos visos de don Juan, el caballero bajó la vista para disimular con el periódico.

La mujer era linda, delgada, pequeña: el pelo negro, la tez trigueña, los ojos grandes, fúlgidos y pestañudos. Sonreía dulcemente y tenía a su vera un niño de cortos años.

El caballero, aprovechando una oportunidad tornó a mirar a la mujer por encima del periódico. Otra vez se encontró con los ojos grandes, fúlgidos y pestañudos que le enfocaban con cierta curiosidad mezclada de simpatía. El caballero vió que la mujer le dedicaba una sonrisa afectuosa.

Disimuló nuevamente el maduro caballero para reflexionar. Se dijo:

—No hay duda que he logrado interesar a esta muchacha. Parece que le gusto. Realmente yo gusto todavía, a pesar de mis canas. Hay mujeres que prefieren la fruta hecha. Yo, por mi parte, soy como los gatos viejos: me muero por el guayabito.

Durante todo el viaje, el caballero y la dama se miraron para sonreirse. Sus ojos hablaban.

Al fin, apareció el pretexto para la charla. Ella necesitó que le bajasen la ventanilla de cristal porque tenía frío y el caballero se prestó a auxiliarla.

Ella dijo con la más encantadora de sus sonrisas:

—Gracias.

El respondió poniéndose interesante:

—Esto no vale nada, nada.

Ella se dirigió al niño:

—Mi hijito, dale las gracias también.

El niño se metió un dedo en la nariz e hizo una mueca.

—¿Su hijo?

—Sí, señor.

—¡Y tan joven usted!

—Diecinueve años.

—Si es usted una bebita.

—No tanto...

—¿Vive en La Habana?

—Vivo en La Habana.

—¡Ah!

—Caballero, ¿verdad que mi niño es muy lindo?—interrogó ella de improviso.

—Muy lindo: como la madre.

—Como la madre y como el padre. Yo estoy orgullosa.

—No es para menos.

—Y a poco que usted se fije, encontrará que esta carita no le es extraña. Su padre es de una familia donde no hay feos. No lo son ni siquiera los viejos.

—Puesto que usted lo afirma, señora...

—Mire bien a mi niño y podrá decirme luego a quién se parece.

—Así, en seguida...

—Pues se parece a Eduardo.

—Eduardo?

—Sí, a Eduardo, el sobrino de usted. Es el padre.

—¿Cómo?

—Y usted viene a ser el tío-abuelo de mi Eduardito.

—¿Sí?

—¡Claro! Por eso fué que traté de entablar conversación con usted. ¡Como que somos parientes!

—Mucho, mi querida sobrina, mucho...

X. X.

Continúan las opiniones sobre la presidencia del Partido Conservador

Las elecciones Municipales de Camagüey

Hasta ayer la Junta Municipal de Camagüey sólo había escrutado 14 colegios cuya ascendencia de 11.680 sufragios se descomponen en el siguiente factor: Representantes: liberales 4593; conservadores 1542; populares 1146; progresistas 1451; para Consejeros Provinciales: liberales 6531, conservadores 2207; populares 979 y progresistas 1963.

Faltan aun por escrutar 57 colegios.

Los nuevos Concejales de Guanabacoa

GUANABACOA, noviembre 22 (por telégrafo).

Los candidatos a concejales del Ayuntamiento de esta Villa que han resultado electos son los siguientes: liberales: Manuel A. Caballero, Alberto Presmanes, Alejo G. Albertini, Pedro Fernández, Tomás Cuevas, Vicente Ramírez, Manuel Mejías, Amado Espinosa, José Rodríguez y Rodolfo Sánchez Luis.

Conservadores: (3) Catalino Hernández, Vicente Menéndez y José García Esprío.

Populares: (5) Gilberto Fernández, Valerio Presmanes, José Pérez, Juan A. Castilla e Isaac Aboulafia.

Partido Progresista (1) Tomás Vega Zamora.

Partido Idealista (2) Porfirio Valera y José D. Núñez.

El candidato a Alcalde liberal, que fué reelecto, obtuvo 4838 sufragios.

Corresponsal.

Homenaje a Oscar P. Montalvo de Camagüey

El señor Félix Piñón, a nombre de los comisionados, nos invita al banquete que tendrá lugar el día 4 próximo, en la ciudad de Cárdenas, en homenaje al Representante electo por los populares de Matanzas señor Oscar P. Montalvo Cartaya. El acto se celebrará en el café y restaurant Las Tres Pelotas, de dicha ciudad.

INFORMACION POLITICA

Estima el Dr. Rivero, Jefe de Las Villas, que no es éste el momento oportuno para cubrir dicho cargo.—Los candidatos a concejales electos en Guanabacoa.—Sólo se han escrutado 14 colegios de Camagüey.—Homenaje a Montalvo.—Estado de los escrutinios en Santiago de Cuba.—Declaraciones del Presidente de los Progresistas.—Pastor del Río en La Habana.—Anulaciones en Las Villas.—Recursos contra las elecciones de Jovellanos.—Mañana terminan los escrutinios en Ciego de Avila.—Otras noticias políticas

8,612 votos es hasta ahora la ventaja de Barceló sobre Prado

La votación para el cargo de Gobernador en la provincia de Oriente, faltando 42 colegios, que son: 1 de Songo, 4 de Baracoa, 2 de Guantánamo, 10 de Manzanillo, 2 de Puerto Padre y 23 de Santiago de Cuba.

José R. Barceló	52.032
Félix del Prado	43.420
Mayoría de Barceló	8.612

Situación de los candidatos a Representantes por el Partido Liberal, faltando los siguientes Colegios: 26 de Santiago de Cuba, 24 de Bayamo, 16 de Puerto Padre, 9 de Baracoa, 8 de Manzanillo, 1 de Songo y 1 de Holguín.

1. Pérez Arango	45.447
2. Núñez Mesa	44.546
3. Infante	43.581
4. León Valdés	41.462
5. Galano	40.617
6. Arnaz	39.951
7. Ramírez León	39.805
8. Portuondo	39.151
9. Grau Triana	38.363
10. Salas	36.899
11 Campañá	36.618
12. Manduley	35.568
13. Santiesteban	34.864
14. Sera	34.520
15. Castelví	32.487
16. Albuerne	31.847
17. Argüelles	30.101
18. Painceira	26.805
19. Bover	26.258

Situación de los candidatos a Consejeros Provinciales por el Partido Liberal, faltando el Municipio de Puerto Prado, 29 Colegios de Santiago de Cuba, 25 de Manzanillo, 9 de Baracoa, 1 de Alto Songo, 12 de Gibara y 27 de Bayamo:

1. Peralta	36.944
2. Mancebo	36.108
3. Portuondo	34.776
4. Gómez	34.383
5. Márquez	34.015
6. Rosabal	30.162
7. Tey	29.472
8. Molina	27.926
9. Gutiérrez	25.952

Situación de los candidatos a Representantes. Votación total en los siguientes Municipios

PARTIDO CONSERVADOR

1. Albuerni Yance	23.372
2. Eduardo J. Belrtán	23.122
3. Sebastián Beltrán	22.550
4. Rodríguez Cremé	21.825
5. León Merconchini	20.866
6. Fonseca	20.601
7. Galán Breal	20.449
8. Boada	20.323
9. Escobar	20.240
10. Latour	18.937
11. Griñán	18.556
12. Enrique Rodríguez	18.542
13. Prado	18.460
14. Romero Maimir	18.340
15. Maurice	18.295
16. Montero	18.281
17. Schelton	18.253
18. Alonso	18.102
19. Betancourt	18.015

PARTIDO POPULAR

1. Camacho Govani	8.866
2. Morales Milanés	5.552
3. Caiñas	4.703
4. Ariza	4.340
5. Arroyo	4.072
6. Palma	3.975
7. Ravelo	3.483
8. Toledo	3.425
9. Rosell	3.397
10. Jiménez Cruz	3.378
11. Espín	3.284
12. Gutiérrez	3.273
13. Peña	2.987
14. Pérez Montes de Oca	2.780
15. Bertot	2.716
16. Borbolla	2.436
17. Ramírez	2.400
18. R. Mojena	2.356
19. García Moreaux	2.278

Declaraciones del Presidente de los Progresistas

El Presidente del Partido Progresista doctor Miguel Angel Campos nos hace las siguientes declaraciones: El «Partido Progresista» ha realizado una labor ingente en los comicios de noviembre, pues en contra de la opinión de muchos que entendían que no debíamos intervenir en las elecciones entonces inmediatas, actuamos con un éxito superior a todo cálculo, pues a poco hubiéramos alcanzado factor provincial en todas las provincias y hemos ganado por una enorme mayoría importantes Alcaldías, tales como la de Florida en Camagüey, Jovellanos en Matanzas y seguramente obtendremos las de Esmeralda y Palma Soriano Tenemos ya Concejales en casi todos los términos municipales así como Miembros a la Junta de Educación; y si se tiene en cuenta que hemos surgido a la vida pública nacional con tres meses de antelación a las elecciones salvando todos los obstáculos y dificultades conocidas y desconocidas, podemos afirmar con la prueba inconcusa de los hechos que el «Partido Progresista» sin haber podido realizar una verdadera propaganda está arraigado en la opinión y cuenta ya con fuerzas suficientes para enfrentarse, en la próxima lucha comicial con el más fuerte Partido Político. Seguimos laborando con más fe y con más entusiasmo que nunca, el porvenir es sin disputa del «Partido Progresista» y no encontramos otra forma más inmediata de servir a Cuba; y, en nuestros propósitos e ideales desdeñamos a nuestros detractores que por envidia u otro interés malsano han pretendido, afortunadamente en balde, tergiversar la opinión llegando en su afán calumnioso a soltar la especie de que el señor Hornedo había comprado el «Partido Progresista». Nos basta con afirmar que el señor Hornedo, de quien se dice que es muy rico, no tiene dinero bastante para comprar a ninguno de los dirigentes del «Partido Progresista»; y, por último me place contestar a un estimado señor redactor político de uno de los diarios de esta ciudad que si después de lo expuesto piensa que el «Partido Progresista» «está en vías de definición», más que una opinión nos parece un deseo y le ofrecemos desde ahora,—no obstante desearle una gran longevidad al joven redactor—que el «Partido Progresista» asistirá con dolor por medio de su representante a sus aciagos funerales; y, no más, porque el tiempo que hace falta para continuar nuestro empeño nacional y patriótico y dejar constituido en cada uno de los dos mil y pico de barrios en que electoralmente se divide la República un Comité Progresista que mantenga en alto la bandera de la patria y proclame que en Cuba todavía hay hombres que saben sentir alto y velar por los intereses de la República.

La Presidencia del Partido Conservador

Lamar Roura, jefe de los conservadores de Camagüey y Senador por aquella provincia ha indicado la conveniencia de reunir la Asamblea Nacional del Partido y proceder a la designación del Comité Ejecutivo.

Pero parece que esa apreciación difiere de la de otros jefes provinciales, el de las Villas, por ejemplo, doctor Manuel Rivero Gándara, quien estima que ahora no es el momento para tal reunión hasta tanto no se haya terminado todo el proceso electoral. Agregó el Dr. Rivero—en las declaraciones que comentamos—que eso no era óbice para que como conservador disciplinado asistiera a la reunión en cuanto fuera citado.

Pastor del Río en La Habana

El joven y brillante orador y poeta Dr. Pastor del Río, Representante de las Villas se encuentra de nuevo en la Habana. Le acompañaba ayer el Alcalde electo por los conservadores de Sancti Spíritus de los que Pastor es el jefe máximo señor Eloy Jiménez.

Anulaciones en Las Villas

Tres nuevos colegios fueron ayer anulados en las Villas y ya suman más de veinte. Según opinión de algunos letrados irá en aumento el número de anulaciones.

¿Nuevas elecciones en Jovellanos?

En el Juzgado de Primera Instancia han sido presentados voluminosos recursos pidiendo distintas nulidades en los comicios celebrados últimamente en Jovellanos.

De prosperar esos recursos, puede cambiar el tablero actual de los candidatos ya que tres mil electores que cuenta Jovellanos pesan mucho.

Protestadas las elecciones de Morón

Según se nos informa han sido protestadas las elecciones de Morón en donde perdieron los liberales. El candidato a la Alcaldía por dicho partido Dr. Leopoldo Pérez ha formulado las mismas, atendiendo a deficiencias que ha creido encontrar en las documentaciones electorales.

Otras elecciones camagüeyanas

Hasta ayer, solo las Juntas Municipales de Florida, Nuevitas y Jatibonico habían terminado sus escrutinios, representando sólo once mil electores de los 64,868 con que cuenta la provincia en el último Censo.

Los escrutinios en Ciego de Avila

Mañana o pasado terminará su labor escrutadora la Junta Municipal Electoral de Ciego de Avila, y en caso de que no haya anulaciones o recursos, volverá el señor Maidique al cargo que desempeña de Alcalde.

Por cierto que, según nuestras noticias, fueron allí muy reñidos los comicios triunfando la reelección por estrecho margen.

Citación a los Presidentes Populares

Caamaño de Cárdenas, Presidente de la Asociación de Presidentes y Secretarios populares, invita a los miembros pertenecientes a la Asociación a que pasen por las oficinas del Partido, Consulado 103 para un asunto de interés.

No habrá divisiones

Además nos dice el señor de Cárdenas que el Partido Popular no confrontará divisiones en su seno, continuando unido y siguiendo las instrucciones de Zorrilla y Urquiaga.

Agrega que Carrerá, Rivas e Iraizoz están asegurados y que el otro puesto se lo discutirán Mencía, Jiménez de la Torre y Gustavo Herrero.

LOS COMERCIANTES EN AVES Y HUEVOS ENVIAN 250 SACOS DE ARROZ

El Comité Pro Camagüey de la Asociación Nacional de Comerciantes de Aves y Huevos, integrado por los señores Miguel Canales, presidente; Francisco Castro, secretario; Delfino Ortiz, tesorero; Juan Gutiérrez y Braulio Fernández, vocales, y Domingo Pastrana, asesor, salió ayer por carretera hacia la capital de aquella provincia con objeto de proceder a la distribución de los doscientos cincuenta sacos de arroz con que contribuye dicha Asociación al socorro de los damnificados por el último ciclón.

YA HAY TELEFONO HASTA CAMAGUEY Y NUEVITAS

Nos comunicaron ayer desde las oficinas de la Cuban Telephone de esta ciudad que ya ha quedado restablecida completamente la comunicación telefónica con Nuevitas y Camagüey, la que había sido interrumpida a causa de los numerosos destrozos que en el tendido ocasionara el terrible huracán que azotó la región central de la isla.

IRREGULARIDADES EN LOS COLEGIOS 15 DE A. APOLO Y 8 DE JESUS DEL MONTE

Tales delitos aparecen en el primero, que la Junta Municipal dió cuenta al Juzgado de Instrucción de la Quinta Sección. En otro colegio sólo votaron por siete candidatos «favorecidos»

Tres fueron los colegios escrutados ayer por la Junta Municipal Electoral, presidida como siempre por el doctor Eduardo C. Lens. Uno de esos colegios—el número 15 de Arroyo Apolo—, que presidió el señor Fernando Fernández Fuertes, y que ha batido todo record entre los colegios que funcionaron anormalmente, sin ruta ni orientación legal, fué necesario escrutarlo, en el orden municipal, primariamente, tarea que supone el empleo de casi todo el día por parte de la Junta Municipal. Los otros dos colegios escrutados fueron Jesús del Monte número 8—donde también hubo irregularidades, aunque en menor proporción. y Pueblo Nuevo.

En este colegio derramaron un pomo de tinta sobre el bulto de «boletas votadas», accidente que no se extendió a otros documentos que había sobre la mesa por una rara coincidencia. El Presidente del colegio, señor Fernández Fuertes, durante el curso de la votación, expulsó por medio de la fuerza a los miembros políticos progresistas, popular y democrático, los cuales hicieron constar en el acta del referido colegio su más formal protesta. También se ignora la suerte que corrieron en el escrutinio municipal doscientas dos boletas municipales, que no aparecen ni se hace constar en acta si se inutilizaron o destruyeron, aunque conforme a lo estatuido en el Código Electoral, debió haberse hecho devolución de dichas boletas a la Junta.

El citado colegio 15 de Arroyo Apolo, lo protestó ante la Junta el miembro político progresista Juan A. Roig Jr., oponiéndose abiertamente a que constara la protesta el miembro político renacentista, señor Raoul Villa del Rey.

Después lo protestaron el miembro político democrático, el reformista y el popular, respectivamente.

Fueron tales las irregularidades advertidas, que la Junta acordó dar cuenta al Juzgado de Instrucción de la Quinta Sección, de esta capital.

OTRO COLEGIO, DONDE NO MARCHO BIEN LA COSA

En el colegio 8 de Jesús del Monte presidido por Avelino Fernández de la Guardia, votaron, según constancia del libro de votación 160 electores, hasta las tres de la tarde, pero descompuesto en la siguiente forma, no satisfactoriamente explicada: A la 1 y 20 habían votado en número de 60; de la hora expresada hasta las dos y media, votaron 96 y de las tres lo hacían hasta completar los 160, siendo así que sesenta y cuatro votantes ejercieron su derecho de sufragio en sólo media hora! Pero hay más: en los candidatos a Miembros de la Junta de Educación, siete de los candidatos, exclusivamente, fueron los que alcanzaron los «votos del pueblo», es decir, que la totalidad de los votantes votaron, de «común acuerdo», a favor de los siete candidatos favorecidos. Y el resto de los candidatos aparecen con «cero voto cada uno». Ni siquiera los suplentes se votaron!

104 COLEGIOS ESCRUTADOS, FALTANDO TODAVIA 159 PARA FINALIZAR LA LABOR

Hasta ayer—en que se escrutaron los colegios de Arroyo Apolo 15, cuyos miembros serán objeto de proceso criminal; J. del Monte 8 y Pueblo Nuevo 6, restando por escrutar 159 —se llevan ya escrutados 104 colegios capitalinos. Los sufragios que constan como emitidos en aquéllos, se detallan seguidamente:

REPRESENTANTES LIBERALES

Manuel Angel Espinosa	15.661
Alfredo Hornedo Suárez	14.101
Gregorio Guas Inclán	13.660
G. Campos Marquetti	13.374
Jorge Vila Blanco	13.240
Ignacio Herrera Franch	11.257
Antonio Bosch Martínez	11.244
Mario G. Mendoza	10.927
Felipe González Sarraín	9.414
Gustavo Gutiérrez Sánchez	9.311
Antero Navarro Peláez	9.131
José María de la Cuesta	8.698
Gustavo Parodi	5.786
Carlos Márquez Sterling	5.150
Silvestre Anglada	4.141
Miguel Angel Cisneros	2.861
Ernesto R. Menció Díaz	2.537
GOBERNADOR Liberal	13.951

CONSEJEROS LIBERALES

Raúl Guillot	13.637
Diego Fernández Roca	11.462
Manuel Vega Prieto	10.480
Pedro Pablo Echarte	7.718
Ricardo Morejón	7.605
Severiano Pulido	7.324
Antonio Mádam Valdés	7 259
Santiago Valera	7.030
José Díaz Valdivia	2.286

REPRESENTANTES CONSERVADORES

Miguel Albarrán	11.387
Miguel A. de León	9.732
Manuel Castellanos	8.045
Gustavo Pino Quintana	7.878
Gonzalo Alvarado	7.588
Emilio Sardiñas	7.585
Antonio Peña Fernández	7.183
C. E. Rodríguez Cartas	6.249
Wilfredo H. Brito	5.575
Pío Arturo Frías	2.516
José Bandera Zuáznabar	2.136
Antonio Benítez Alfonso	1.878
Alfredo Lora Torres	1.672
Francisco Duany Méndez	1.521
Antonio B. Simón	1.356
Alberto R. Martell	974
Emilio Fernández Camus	933
GOBERNADOR conservador	4.965

CONSEJEROS CONSERVADORES

José A. Alonso Caiñas	9.183
Ramón Casas Bacallao	6.158
Pedro Urra Prieto	5.969
Oscar Morales Muñoz	5.736
Oscar Artola García	5.347
Benito Alonso Artigas	4.610
Miguel Fernández Tría	3.075
Evelio Pou Mazón	3.064
Miguel Ocejo	2.484

REPRESENTATES POPULARES

Roberto Carrerá	10.958
Féliz Ayón Suárez	7.507
Carlos Jiménez de la Torre	6.780
Gustavo Herrero Reyes	6.697
Antonio Riva Hernández	6.665
J. Ramón Mencía Arrondo	5.669
José Guillén Guerra	4.719
Antonio Iraizoz y de Villar	4.389
Carlos Manuel Palma	4.369
José Ramón Cruells Reyes	2.302
Armando Leret Torres	1.403
Oscar Zayas Portela	1.350
Juan Manuel Alfonso	1.146
Julio Cuéllar del Río	1.035
Enrique Zayas Ruiz	928
Lorenzo Llodrá Molina	843
Andrés Pérez Chaumont	778
GOBERNADOR popular	365

CONSEJEROS POPULARES

Juan A. Vistuer	9.138
Ramón Rivero Aguiar	5.140
Ramón Valera Galiano	3.534
Francisco Hernández	3.484
Eduardo María Miranda	3.200
Federico S. León Blanco	2.563
Santiago Freire	2.205
Benito Raurell Borges	1.602
Oscar Lunar Phister	928

LOS CANDIDATOS PROGRESISTAS

Se continúa esperando. Ahora no depende la cosa de la Junta Provincial ni del Tribunal Superior Electoral. La cuestión estriba en verificar el conteo de sufragios, acumularlos a cada uno de los expresados candidatos a Representantes de la tendencia progresista y, sumados esos votos, dar los totales que arrojen, para su publicación. Empero, hay las más fundadas esperanzas en que hoy, por la tarde, se faciliten esos totales de progresistas.

SI HUBIESE COMICIOS COMPLEMENTARIOS, EL TABLERO SE TORNARIA TOTALMENTE AL REVES

Si como resultado de las muchas irregularidades registradas en los colegios electorales, por parte de los miembros de las mesas, se determina por los organismos superiores electorales y por los tribunales ordinarios—como es muy probable, según las noticiais que tenemos, la celebración de comicios complementarios, el «tablero electoral» se tornará total, radicalmente a la inversa de lo que fué como producto de la última batalla comicial.

Almuerzo de buena voluntad

La colaboración de todo un pueblo en beneficio de su prosperidad.

Ha sido recibida con general entusiasmo la idea de encauzar las necesidades del país en un esfuerzo colectivo hacia la **solución de los problemas económcios en** sus relaciones y supeditaciones con el Tratado de Reciprocidad Comercial con los Estados Unidos, sólo posible si se aligeran los obstáculos arancelarios que encuentran los productos en sus movimientos internacionales.

La iniciativa de esta patriótica colaboración corresponde al Club Rotario, que ha invitado a todas las entidades mercantiles, industriales y agrícolas a un cambio de impresiones que habrá de efectuarse el jueves 24, fecha en que los norteamerica**nos celebran el "Thanksgiving day"**, durante un almuerzo en el Hotel Nacional, desde donde habrán de trasmitirse por radio los discursos que se pronuncien, a fin de que se circulen por Norte América las justas aspiraciones del pueblo cubano, tan castigado en sus relaciones económicas por las barreras arancelarias.

Este acto del jueves ha sido denominado "Almuerzo de Buena Voluntad", anticipándose así los organizadores a presentar la solución al problema cubano como **un deseo amistoso.**

Queremos hacer público el sentimiento de "El Encanto" francamente simpático a la idea, del mismo modo que así habrán de sentir todos los que luchan por el progreso y el bienestar de Cuba.

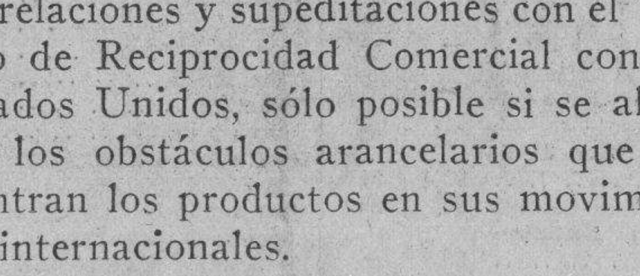

PATOU, LELONG, VIONNET...

geniales creadores de joyas.

Ya hemos puesto a la venta las últimas novedades de joyería recibidas de París.

Entre todas, por su exquisita originalidad, sobresalen las geniales creaciones de Patou, Lelong, Vionnet y otros que interpretan, complementándolo, el sentido de la moda actual.

Llamamos su atención sobre los nuevos pulsos de pasta-pristal tallados y lisos, de una transparencia nítida; sobre los collares de metal combinado con cordón de lana tejido, en todos los colores de moda; y sobre los pulsos de metal y pristal combinados, de los que exhibimos los modelos más interesantes.

Vea las novedades que exhibe el Departamento de Joyería, a precios muy módicos.

PLANTA BAJA.

El Encanto

M.E.C.D. 2016

9A SECCION Z

TELEFONOS
Dirección A-4151
Jefe de Redacción A-3205
Sección de Sports M-7911

DIARIO DE LA MARINA

TELEFONOS
Susripciones . . M-7911
A. Clasificados . A-3333
Ag. Marianao . FO-7330

9A SECCION Z

AÑO CIEN — ACOGIDO A LA FRANQUICIA POSTAL — LA HABANA, MIERCOLES, 23 DE NOVIEMBRE DE 1932 — EL PERIODICO MAS ANTIGUO DE CUBA — PAGINA TRECE

LA ESPAÑA ACTUAL

Las Sociedades Españolas y la Embajada

(Por LEON ICHASO)

A través de versiones e informes de elementos prestigiosos y autorizados hemos advertido cierta tendencia de aproximación y armonía entre las sociedades españolas de la Isla y la representación diplomática de España en Cuba. Surgió meses atrás un incidente, que tuvimos de comentar y lamentar desde esta sección, entre la Embajada y dichas sociedades. No hemos de evocar nosotros ni sus causas ni su origen. Lo que, como amigos de todo espíritu de decorosa avenencia y como ahincados fomentadores de cuanto pueda robustecer y engrandecer a España en nuestra ausencia, anhelamos vehementemente es simular esos mutuos impulsos de acercamiento entre unos y otros sectores españoles.

Se produjo, dejando a un lado motivos y razones, entre la Embajada de España en Cuba y los centros españoles una situación violenta que no favorece en nada ni a éstas ni a aquella. Se da el caso verdaderamente raro de que las aludidas sociedades que constituyen el núcleo principal de las colonias españolas y la representación suprema de España en Cuba estén mútuamente aledañas, sin que se entiendan, sin que se comprendan. Lo natural, lo lógico sería que las representantes y representados se compenetrasen en sus propósitos y colaborasen juntos en todo cuanto pudiese redundar en prestigio de España, en la defensa de sus altos intereses y en beneficio y bienestar de todos los inmigrantes. Lo natural y lo lógico, sería que la representación de España en Cuba fortaleciese y vigorizase la labor y las empresas verdaderamente beneméritas, fecundas y patrióticas de las sociedades españolas y que éstas a su vez coadyuvasen con sus valiosas y eficaces energías a toda obra nacional y engrandecedora del pueblo que representan.

Ahora mismo el Ministro de Estado, Don Luis Zulueta, ha manifestado sus propósitos de fomentar los vínculos espirituales entre España y América con la fundación de centros docentes e instituciones culturales. Quiénes con mayor eficacia, con más intenso celo y con más patriótico desinterés pudieran cooperar en el desarrollo y la realización de esos planes que los que dirigen esos centros, como el Gallego, el Asturiano, la Asociación de Dependientes, en cuyas aulas reciben instrucción tantos niños de ambos sexos, cubanos y españoles?

Toda labor de defensa común del español en Cuba, —por ejemplo, para el auxilio y la protección de los inmigrantes damnificados por el ciclón y para los que padecen los rigores de la crisis económica— ¿no ganaría sobremanera en valor y en eficiencia con la mutua compenetración y colaboración de las sociedades españolas y de la Embajada? Esto, lo ven y lo palpan elementos preceres de una y otra parte. El terreno está por lo tanto, propicio para que, dejados a un lado ante los supremos intereses de España y ante el bien de todos los españoles de Cuba, resentimientos y rencores, termine este estado de aislamiento y de separación. La Embajada española cuenta ahora con un Encargado de Negocios comprensivo, accesible a la solución dignamente harmonizadora de todo conflicto y cumplidor, casi hasta la inquietud, de los altos deberes de su cargo. Podrá cualquier español —por ejemplo, el que escribe esta sección— disentir del señor Rafael Forns en algunos puntos de vista de la orientación del actual Gobierno de España. Pero eso no impide de ningún modo que reconozcamos su amplitud de espíritu, su ubicua actividad y su sincera estimación hacia la colonia española de Cuba.

En cuanto a los prohombres de las sociedades españolas, no es necesario encarecer de nuevo su noble y desinteresado amor a España, su cariño probado y entrañable a los centros que dirigen y a todos los inmigrantes y su espíritu de decorosa concordia y discreta transigencia. Hay un hecho reciente que lo prueba de un modo inequívoco y positivo. Cuando en la Asamblea en que tomaron posesión de sus cargos los directores del nuevo Gobierno del Centro Gallego, su ex-Presidente, Don Benito María Bouza, uno de sus más insignes y beneméritos próceres habló con su acostumbrada contundencia de la necesidad de llegar a un cordial y patriótico acercamiento con la Embajada española, la espontaneidad de estruendosos aplausos acogió sus oportunas y autorizadas palabras.

Sabemos que ese mismo hálito de buena avenencia está surgiendo entre los directores de otras sociedades españolas. No lo extrañamos. En tradiciones de amplitud de espíritu y de interés común, a los compatriotas de Cuba y las sociedades españolas no van jamás a la zaga.

SUSCRIBASE AL Diario de la Marina

Las acusaciones contra el ex Rey, diez generales y dos contralmirantes

Se pide al ministro de Estado español que intervenga en favor de Vicente García, condenado a muerte en los Estados Unidos

En el antiguo edificio del Senado se ha reunido la comisión de responsabilidades que juzga a los culpables de la dictadura

Falleció en La Coruña, el Marqués de Figueroa, q. fué Presidente del Congreso

MADRID, noviembre 22. (US.)—Numerosos ciudadanos españoles han enviado una petición al ministro de Estado, don Luis Zulueta, rogándole que interceda por Vicente García, condenado a morir en la silla eléctrica, por un tribunal de justicia de Nueva York, por asesinato.

La petición que ha sido presentada al ministro Zulueta, por el diputado Salazar Alonso, está firmada también por la esposa e hijos del reo de muerte y solicita que el Gobierno español haga uso de sus buenos oficios cerca del de Washington, para que conmute la sentencia de muerte a que ha sido condenado el García.

FALLECIO EN CORUÑA EL MARQUES DE FIGUEROA

CORUÑA, noviembre 22. (US.)—Juan Armada Losada, marqués de Figueroa, falleció hoy en esta ciudad. El marqués de Figueroa fué diputado a Cortes distintas veces y presidió el Congreso de los diputados.

También desempeñó la cartera de Gracia y Justicia.

UN INCENDIO EN UN CINE MADRILEÑO

MADRID, noviembre 22 (US.) — Ocurrió esta noche un pequeño incendio en una función cinematográfica que se celebraba en el Palacio de la Música. El fuego fué debido a un corto circuito.

Los espectadores salieron del teatro con gran calma, no ocurriendo desgracias personales. Los acomodadores del teatro actuaron con gran serenidad, evitando el pánico.

UNA JOVEN SE FRACTURO EL CRANEO AL CAERSE DE UN OMNIBUS EN MARCHA

En el Centro de Socorro del Vedado, fué asistida una joven, nombrada Eulalia Cartaya. Presentaba, entre otras lesiones, la fractura de la base del cráneo, la que se produjo al apearse de un ómnibus, antes de que éste detuviera la marcha, cuya señal de parada dió ella misma al conductor, al levantarse del asiento del citado ómnibus.

La policía detuvo al chofer Leonardo Fernández Castro, vecino de Fomento y Palatino, que guiaba el ómnibus número 120 de la Empresa Cuba, en el que viajaba la lesionada, presentando al driver al juez de Instrucción de la Sección Cuarta, quien dispuso su libertad al comprobar por la declaración de varios testigos presenciales, que el hecho había sido motivado por la imprudencia de apearse dicha joven sin esperar a que el vehículo se detuviera. Fué trasladada al hospital Calixto García, en grave estado, para ser sometida a una operación quirúrgica.

EL PRESIDENTE DE LA DEFENSA OBRERA, HA FALLECIDO EN RUSIA

MOSCU, Rusia, noviembre 22.—(INS).—Louis Engdahl, de Nueva York, presidente de la Defensa Internacional Obrera, que ha estado haciendo una visita al Soviet de Rusia, falleció hoy en esta capital a consecuencia de una ataque de grippe.

Se prepara un suntuoso funeral al conocido jefe comunista, cuyo cadáver será cremado el jueves.

Ecos de la visita de Herriot a España

I.—Su personalidad, por Marcelino Domingo.—II.—Fantasía informativa sobre pactos bélicos.—III.—Comentarios de la Prensa española y extranjera.—IV.—Un rasgo de Herriot, en su paseo por el Retiro

I—Visita de Herriot a la «Hostería del Estudiante», en Alcalá de Henares.

II—Durante su estancia en Toledo, Herriot acudió a contemplar la histórica y legendaria «Posada de la Sangre», tan familiar a los lectores de Cervantes.

III—Momento de firmar los jefes de Gobierno de ambas Repúblicas los tres tratados que concertaron, Francia y España, en la Presidencia del Consejo de Ministros, en Madrid.

En el correo llegado ayer de España, nos llega amplia información de la reciente visita hecha por el Jefe del Gobierno francés, al Presidente de la República española, de la que sólo transcribimos una parca referencia, limitando a tres—por hoy—las publicaciones de fotos que nos envía nuestro repórter gráfico en Madrid señor Federico Buendía, que ilustran este «eco».

I.—LA PERSONALIDAD DE HERRIOT

(Herriot, escultor de su alma y de su siglo).

Hoy cruzará la frontera francesa y pisará la tierra de España uno de los hombres más destacados de la democracia universal: Herriot. Es el primer gobernante de un gran Estado. Si no lo fuera, la jerarquía de Herriot sería la misma. Porque Herriot no vale por lo que representa oficialmente, sino por lo que personalmente él es.

El primer mérito de Herriot está en ser el escultor de su alma. En deberse a sí mismo lo que ha llegado a ser. En no haber heredado un nombre, sino en haber sabido forjárselo. En no ser hijo de las obras de los demás, sino en serlo de sus propias obras. Por eso Herriot puede presentarse como un ejemplo. Como un ejemplo de afán permanente de superación, de disciplina espiritual, de exigencia severa para sí mismo con el fin de conquistar el derecho de ser severo con los demás. Herriot pasó por la Normal de Francia. Conoció las normas austeras de la institución de la calle de Ulm. ¿Qué significa ello? Significa que Herriot es un humanista. Es decir, que el cultivo de las humanidades ha dejado en el alma de Herriot, un sedimento de emoción religiosa, de creación artística y de fervor por el derecho sobre el cual puede elevarse una fuerte personalidad humana. La personalidad que Herriot es. Personalidad, que por ser Francia una democracia, es a saber: un régimen político en el que no existe otra aristocracia que la del espíritu, puede ejercer en la Historia la influencia que Herriot ejerce en Francia. El primer mérito de Herriot está, pues, en deberse a él lo que es. Y el mérito se magnifica diciendo que Herriot es uno de los hombres que más han contribuído en los últimos veinticinco años a que Francia sea una democracia. Es decir, a que los hombres que son como Herriot puedan servir a su pueblo desde el puesto que merecen y darle todo lo que son.

El segundo mérito de Herriot está en ser un mantenedor de los principios. Una ola de intereses heridos o limitados, o sometidos a nuevas normas, o desposeídos de sus privilegios, o controlados, pretende rechazar el orden que los principios imponen. Estos intereses que se alzan contra los principios o los desconocen, tienen sus servidores. Contra lo que puede suponerse, los peores enemigos de estos intereses son los servidores que sólo aceptan los intereses en absoluto. No importa descubrir nominalmente a estos servidores de los intereses. Lo mismo se encuentran en el fascismo que en el comunismo. Si no hubiera defensores de los principios, los intereses habrían entrado ya en guerra y se habrían aniquilado. Los defensores de los principios, sometiendo a los intereses, normalizándolos, controlándolos, limitándolos, son quienes los han salvado. Uno de los más eminentes defensores que los principios tienen hoy en el mundo es Herriot. Por Herriot la democracia, el liberalismo, el derecho, la unidad de Europa la solidaridad económica de los pueblos continentales, la Sociedad de Naciones, la paz, son ideales humanos. Son realidades vivas o conquistas posibles. Son trincheras que se han ganado o trincheras que pueden ganarse. Este mérito de Herriot lo ha convertido de tal modo en figura universal que todos le debemos a él parte principal de nuestras propias conquistas. No es, por este mérito, el gobernante de un solo Estado, sino el conductor invisible que mueve las multitudes que en una y otra parte del planeta se esfuerzan en edificar este Estado ideal, en el que no hay más intereses que los principios. Los principios que salvan a los propios intereses inspirados y dirigidos por ellos.

La España nueva, que como Herriot, quiere tener estos dos merecimientos: ser hija de sus propias obras y ser voz de los principios, al trasponer Herriot la línea invisible de la frontera, que hoy no separa, sino que une a las dos democracias latinas, le rinde el acatamiento que se debe a un hombre que ha sabido ser escultor de su alma y escultor de su siglo. A un hombre que es símbolo de estas dos virtudes: el ejemplo de una vida y un ideal. **M. Domingo**

II.—FANTASIA INFORMATIVA SOBRE PACTOS BELICOS

Los círculos políticos y diplomáticos de Londres han tenido hoy materia abundante para comentarios.

El corresponsal diplomático del «Daily Telegraph» hablando de la próxima visita de Herriot a España, asegura que la ida a nuestra Patria del Presidente del Gobierno francés implica algo más que el ir a entregar al señor Alcalá Zamora la gran cruz de la Legión de Honor. Herriot —según dice el corresponsal diplomático de «Daily Telegraph», que asegura estar bien documentado— hará el viaje con objeto de echar cimientos a una Entente farnoespañola. Los beneficios de tal Entente no se limitarán a lo que pueda convenirse sobre Marruecos, sino que se tratará tanto de Ginebra como de la seguridad de Francia en el Mediterráneo.

En Inglaterra se tiene la creencia de que España figurará próximamente en la Conferencia del Desarme. Esto —el corresponsal diplomático del «Daily Telegraph« lo asegura—está intimamente relacionado con el hecho de que Francia haya declarado que España es el país más indicado para que en él se deposite el material de guerra que, según se ha propuesto, no podrá ser empleado sino por la Liga de las Naciones, en caso de guerra, para la defensa de las tres partes contrincantes que sean consideradas como agredidas. En España, en todo caso, según comenta el articulista, todo ese material de guerra caerá fuera del alcance de Alemania.

El corresponsal diplomático del «Daily Telegraph»—y en esto están conformes algunos periódicos de Londres—asegura que ahora que Francia, a la par que otros países, ve como hecho positivo la consolidación y estabilidad de la República española, podrá borrar el estilo de Entente hispanoitaliana que dejó la política de Primo de Rivera.

Los comentarios que se han hecho hoy respecto a este artículo del «Daily Telegraph» han girado sobre la doble visita de Herriot a Inglaterra y la que hará a España, asegurando que el presidente de la República francesa ha tanteado el terreno resbaladizo de la cuestión de Tánger, y según se ha dicho también será por donde asomen las tentaciones que Herriot ofrezca a España a cambio de determinados compromisos.

Como dato significativo, el «Daily Telegraph» publica al pie del artículo una fotografía de las maniobras del Pisuerga.

Londres. **Luis DE BAEZA.**

A esta y otras análogas manifestaciones—que huelga ya calificar, aluden las siguientes palabras de Herriot:

«Nada podía haberme lastimado tanto como ver que una parte de la juventud española, aun cuando sea pequeña, me ha creído capaz de venir a España a preparar la guerra. Y esto, precisamente al día siguiente de haber presentado a Europa el proyecto más avanzado para la organización de la paz».

«Desde el miércoles pasado sabía que algunos elementos comunistas, unidos circunstancialmente a otros elementos confesionales, pretendían organizar una protesta. Recibí ese informe por dos conductos: primero, por una señora periodista; luego, por un diputado francés de la derecha».

«Yo he venido a España a traer un mensaje de fraternidad de la República francesa, a decir cuán sincero y fuerte es nuestro deseo de ver realizados los designios democráticos de la República española y a borrar cualquier impresión de otro género que pudiera haber existido. Me creía especialmnete autorizado para cumplir esta agradable misión, porque jamás, ni aun en las horas difíciles, dejé de alentar y de mostrar mi simpatía a los demócratas españoles».

Por todo comentario, «Ahora» escribe estas límpidas frases, al transcribir «para vergüenza de algunos—pocos por fortuna—españoles equivocados« las anteriores declaraciones:

«No se podía inventar nada más necio que la especie de los tratados secretos, de los acuerdos militares. La limpia historia democrática de M. Herriot, su clara y firme actitud en orden a la paz europea son el mentís más rotundo a esas patrañas puestas en circulación con el más infame y tortuoso designio. La personalidad de M. Herriot es universalmente conocida, y el envenenado cuento no podía prosperar, como, naturalmente, no ha prosperado.»

III
COMENTARIOS PERIODISTICOS

Los periódicos franceses comentaron con entusiasmo la recepción tributada por el pueblo español, y en particular por el de Madrid, al señor Herriot

Todos los diarios parisinos, en sus ediciones departamentales consagraron largos artículos al viaje del señor Herriot, firmados por sus enviados especiales.

Albert Julien dijo en «Le Journal» que cuando el pueblo español recibe al representante de un país al que profesa honda estimación y amistad no hay otro que sepa dar a su acogida más calor y cordialidad; pero que cuando el visitante goza ya por sus ideas políticas de un puesto preeminente entre la intelectualidad mundial más destacada y de una simpatía que le testimonió siempre España, en una popularidad personal considerable, el calor y la cordialidad se tornan inmediatamente en entusiasmo; y de todo esto el Sr. Herriot acaba de tener la agradable prueba.

Puede afirmarse—sigue el articulista—que desde el primer día, tanto Herriot como las personas que le rodean, sienten latir a la par que el suyo el corazón español.

Sin embargo, si ninguna nota discordante viene a turbar el concierto de aclamaciones no es ciertamente por culpa de algunas influencias extrañas que han venido empleándose con tesón para atribuir fines políticos y hechos tendenciosos a su viaje.

Las propagandas insidiosas hechas en los círculos comunistas y conservadores tendían evidentemente a restar al Sr. Herriot la simpatía de las masas y comprometer el acercamiento de las dos Repúblicas hermanas.

Esta esperanza se vió lamentablemente frustrada, pues, ilustrado el pueblo por las aclaraciones del señor Herriot y de los ministros españoles, no se ha dejado engañar por estas maniobras.

Un impulso de cordialidad profunda y sincera ha saludado al representante de Francia.

No hay duda de que aquellos que fueron artesanos del nuevo régimen y prudentes guías de los primeros pasos de la joven República celebran que la primera visita oficial venga de Francia; pero, además, entre ellos y el señor Herriot existen tales afinidades; es tan común el origen de sus pensamientos e ideales; profesan como él tal amor a la democracia, a la solidaridad y a la paz, que difícilmente hubieran dejado de simpatizar y de entenderse.

Las conversaciones entre ambos—termina diciendo—, aunque sin alcance preciso, tan probado que, como el de los dos pueblos, los corazones de lo dirigentes de ambos países laten al unísono.—**Fabra.**

Geo London, en «Le Journal», describe el recibimiento tributado por Madrid a su ilustre visitante

El «Journal», en su edición departamental publicó una información del cronista Leo London, en la que describiendo el gran recibimiento hecho al señor Herriot por el público madrileño, decía entre otras cosas:

«El público madrileño ha puesto en sus aclamaciones un ardor y una tan espontánea gentileza, que exterioriza la alegría colectiva de las multitudes sencillas.

El señor Herriot se mostró tan emocionado como encantado por este recibimiento, que por sí solo desmiente los rumores que se han hecho circular pérfidamente referentes a su viaje y que han tropezado con la incredulidad general.

Lo cierto es que el señor Herriot no persigue otro fin con su visita que el de saludar a la joven República, deseosa de proseguir su tradicional entente política con Francia y mantener la amistad recíproca y la recíproca defensa de sus intereses comunes.

LOS FANTASTICOS COMENTARIOS DE LA PRENSA ALEMANA

El viaje del señor Herriot a España fué seguido con viva atención por la Prensa alemana, que trata de atribuir a esta visita móviles secretos e intenciones imperialistas.

El diario pangermanista «Deutsche Zeitung», publicó con grandes letras: «El viaje del estado mayor de Herriot a Madrid», y la Prensa nacionalista vuelve a hacerse eco de los rumores tendenciosos que se lanzaron hace algunas semanas y que han sido desmentidos por parte de los gobiernos francés y español.

Dicha Prensa se esfuerza en persuadir a sus lectores de que el señor Herriot ha ido a Madrid a concertar una alianza militar secreta y que se trata nada menos que de obtener de España el libre paso por su territorio de las tropas coloniales francesas.

El régimen de Río de Oro, la ciudad internacional de Tánger y el porvenir internacional del Marruecos español van a ser tratados, según dicha Prensa, en este viaje.

En realidad, los órganos nacionalistas alemanes, disimulan muy mal el despecho que les causan las relaciones de buena vecindad de la República francesa y la española, y reproducen con amargura los despachos de España según los cuales el señor Herriot ha recibido una acogida triunfal.

PALABRAS DE MARAÑON EN «LE PETIT PARISIEN»

El doctor don Gregorio Marañón, en una interviú concedida al «Petit Parisien», dijo, entre otras cosas, las siguientes:

«Por sentir grandísima admiración hacia Herriot, y su política avanzada, la noble España republicana se regocija, y yo también, de este viaje del jefe del Gobierno francés.

Los monárquicos y fascistas hubieran querido impedir este abrazo de las dos Repúblicas, pero la maniobra ha sido desbaratada. A pesar de unos cuantos reaccionarios recalcitrantes, la visita del señor Herriot, es unánimemente celebrada en ambos países que tantos intereses comunes tienen y que trabajan por la paz y la democracia».

IV

UN RASGO DE HERRIOT

El señor Herriot pasea por el Retiro

El señor Herriot a su llegada a Madrid, permaneció en la Embajada francesa escasamente diez minutos. Como se había anunciado en el programa de su estancia en Madrid que desde la Embajada se trasladaría al Palacio Nacional, para los escasos periodistas y fotógrafos que se hallaban en la calle de Olózaga, fué una sorpresa ver salir al presidente francés con su esposa y los señores Dalimier y Herbette y, a pie, marchar hacia la plaza de la Independencia, rodeado de un grupo de curiosos y mujeres y algunas transeúntes que al conocerle se unían.

En el arco central de la Puerta de Alcalá se detuvo el señor Herriot.

—Gran sol; magnífico azul—dijo.

Extrajo de un bolsillo un plano de Madrid y con varias preguntas que hizo al embajador de Francia se orientó acerca del lugar en que se encontraba.

—Entonces, ¿estamos en la mitad de la calle de Alcalá?—preguntó.

—Efectivamente—se le contestó.

—La Puerta del Sol ¿está muy lejos?

—Relativamente cerca.

—Dispongo de poco tiempo para ir a verla. Pero ya iré.

Entonces el embajador dijo al presidente que si quería dar un paseo podía entrar en el Retiro. Al señor Herriot le pareció muy bien la idea, y seguido de un grupo numeroso de curiosos pasó al parque por la puerta principal. Los fotógrafos tiraron muchas placas, y en el trayecto hasta el estanque cogió la mano a un niño de humilde aspecto, le preguntó la edad que tenía y por último le dió un beso. Este rasgo de sencillez y democracia del gran político entusiasmó a todos los que le acompañaban y un joven obrero gritó: «¡Viva Herriot! Viva Francia! ¡Viva la República Española! El señor Herriot con el sombrero en el alto correspondía a los vítores con saludos.

En su paseo llegó el señor Herriot hasta el estanque, y apoyado en la barandilla contempló en silencio el paisaje durante varios minutos. Al regresar a la Embajada se le acercó un grupo de obreros que lo saludaron, y al presidente, afectuosísimo les apretó la mano.

—¡Qué hombre más sencillo!—decía uno de los obreros—me ha dado la mano Herriot. ¡Viva la República! ¡Viva Francia!

Algunos guardias de servicio en las inmediaciones de la Embajada acompañaron al presidente francés en su paseo; pero en ningún momento fué necesaria su intervención para impedir que la gente interrumpiera su paso.

Al salir del Retiro los viajeros de los tranvías saludaban al presidente agitando los sombreros.

Así, acompañado del pueblo, regresó el señor Herriot a la Embajada, y al entrar se le despidió con una gran ovación.

DEBATE SOBRE EL MONOPOLIO DEL TELEFONO

Se había pedido cancelación de ese Convenio y el asunto fué pospuesto indefinidamente

MADRID, noviembre 22 (US.)—El debate de hoy en las Cortes sobre la proyectada cancelación de monopolio telefónico concedido a una compañía americana durante el gobierno del general Primo de Rivera, fué pospuesto indefinidamente.

El contrato de la compañía telefónica ha sido atacado por considerarse que el ex dictador monárquico usurpó poderes al otorgar la concesión.

El debate terminó súbitamente esta noche cuando el ex ministro Martínez Barrios, declaró que había recomendado al Gobierno que cancelase el contrato.

DUELO IRREGULAR EN VIGO

VIGO, noviembre 22. (US.)— El secretario de la Confederación Obrera hizo cuatro disparos de revólver hoy, contra don Valentín Paz Andrade, abogado representante de los armadores.

El agresor ofreció resistencia al ser detenido por la policía, al extremo de que los agentes se vieron obligados a hacer varios disparos para dominarlo. El agresor resultó herido leve, pero no sufrió herida alguna. Se desconocen los motivos de la agresión.

CONCEDIDO EL AMPARO A UNA COMPAÑIA DE PETROLEO DE MEXICO

CIUDAD MEXICO, noviembre 22. (US.)—Un amparo fué concedido hoy a la Huesteca Petroleum Company, subsidiaria mexicana de la Pan American Oil Company, contra los planes del gobierno del estado de Veracruz de embargar las propiedades de la compañía por no haber satisfecha impuestos que ascienden a 109 millones de pesos mexicanos.

El gobierno intentaba embargar los pozos de la compañía así como sus fábricas de gasolina.

Se ha dispuesto que ningún sacerdote pueda actuar como maestro de escuela, aunque se encuentre en posesión de los títulos académicos que lo faculten para ese cargo

MADRID, noviembre 22. (INS) En el edificio que ocupaba antiguamente el Senado, se reunió hoy la Comisión de Responsabilidades para juzgar al exrey Alfonso así como a cuantos más aparecen responsables del establecimiento de la dictadura del general don Miguel Primo de Rivera.

El Fiscal de la República tuvo a su cargo la acusación, manteniendo la responsabilidad de todos los encartados.

Declaró que el principal responsable del establecimiento de la dictadura lo fué el exrey Don Alfonso, pero agregó que con su destronamiento ha pagado suficientemente su culpa, por lo que no solicita ninguna pena para el exsoberano.

Pidió el Fiscal de 15 a 20 años de prisión para don José Primo de Rivera, hijo del difunto Dictador, así como que se le prive de todos los derechos civiles.

El señor Primo de Rivera es uno de los abogados defensores en esta causa extrajudicial.

Entre las personas que son juzgadas por la Comisión de Responsabilidades se hallan los generales Cavalcanti, Dámaso Berenguer, Jordana, Muslera, Hermosa, Navarro, Alonso, Valle Espinosa, Mayandia, Muñoz Cobo y los contralmirantes Márquez de Magaz y García de los Reyes.

Algunos de los que aparecen encartados por haber contribuido a la dictadura no asistieron a la vista. Tres de ellos, uno de los cuales es el general Martínez Anido, serán juzgados en rebeldía.

LOS SACERDOTES NO PODRAN SER NOMBRADOS MAESTROS

FERROL, Nov. 22. (INS) Comunican del pueblo de Cañiza que un sacerdote, que era al mismo tiempo maestro de escuela, ha sido retirado de la enseñanza por orden de las autoridades.

En lo sucesivo, ningún sacerdote, aunque posea los títulos académicos necesarios, podrá ser nombrado maestro de escuela.

PARA ELLAS...

**Procura, cuando caminas,
coger la flor de las cosas,
que es sabio arrancar las rosas
sin clavarse las espinas.**
R. León.

No olvidéis, mujeres, los consejos del poeta. Vosotras sois «maestras» y es difícil que os equivoquéis a a hora de la selección. Unicamente el amor os engaña, a veces, y es porque Amor le dice al corazón que se deje engañar. Y el corazón obedece.

El alma de una mujer es siempre el alma de un artista. Alma romántica y soñadora. Cantora de su propia poesía. Espíritu selecto que va sembrando flores de belleza en la vida para hacer de la vida una flor.

Tú, mujer, que tienes el secreto de la selección. Tú que conoces la poesía de la vida. Tú que sabes, también, de la prosa del vivir:

**Procura, cuando caminas,
coger la flor de las cosas...**

Y entre las cosas buenas y exquisitas está el chocolate «ARMADA». Cuando desayunes escoge esta «flor» en compañía de estas otras «flores».

Galletitas

Armada

Regalo del Paladar

M.E.C.D. 2016

MANANA HABRA UNA IMPORTANTE ASAMBLEA FUTBOLISTICA

HERMOSOS TROFEOS DONADOS PARA LOS MATCHES BENEFICOS DEL JUEVES EN LA TROPICAL

Este venerable señor que aparece sonriente en la foto no es otro que José Fariñas, popular alcalde de Marianao, y líder de las Estrellas de Fariñas, del campeonato semi-profesional de baseball, que se dispone a contribuir con sus mayores empeños al éxito del festival basebolero que dará mañana la Liga Social en el Stadium de la Tropical. Fariñas muestra uno de los trofeos que serán discutidos.

SPORTS DIARIO DE LA MARINA SPORTS

PAGINA CATORCE LA HABANA, MIERCOLES, 23 DE NOVIEMBRE DE 1932 AÑO CIEN

"Teléfonos" y "Ferroviario" jugarán hoy en el Vedado Tennis Club, en opción al torneo junior de basket ball

Si vencen los pulgarcitos pasarán al primer lugar. Mañana, gran noche de basket ball en el Deportivo Asturias. La Salle y Suzarte en un gran encuentro. El Dr. López del Valle desea reunirse mañana con los cronistas. Otras notas interesantes

$9.15 SOLAMENTE PRODUJO EL BENEFICIO DEL «RIVERSIDE YACHT CLUB»

Por M F de la Reguera

Ferroviario y Teléfonos jugarán esta noche en el floor del Vedado Tennis Club Es la segunda vez que estos equipos juniors se enfrentan en la temporada unionista que discute la zona de la Habana. El Ferroviario venció al Vedado Tennis fácilmente y el Vedado se apuntó su primer triunfo, anteanoche, a costa de los telefonistas. Estos detalles sirven para indicar la importancia que tiene el «game» de hoy y lo muy discutido que debe ser por ambos lados. El Ferroviario, mejorado, y el Teléfonos en su gran deseo de asegurar su tercer triunfo que podrá situarlo en magníficas condiciones para una victoria que esperan alcanzar en la zona de la Habana. Si el Ferroviario vence hoy, pasará al primer lugar con dos ganados y una sola derrota; el Teléfonos lo seguirá entonces con dos y dos y el Vedado permanecerá en el tercer lugar hasta esperar los acontecimientos del próximo viernes, que nada de particular tiene que nos anuncie un triple empate. Ya dijimos que los equipos habaneros lucían sumamente equilibrados y así se está demostrando. El Teléfonos vencido por el victimario de su victima... todo un jeroglífico comprimido que se traduce en interés para el evento. Hoy se comenzará a las nueve y cuarto de la noche. Se ofrecerá este solo game a precios populares de 10 centavos.

MAÑANA EN EL D. ASTURIAS

El gran cartel para mañana a beneficio de las víctimas de Camagüey. Será en el popular floor de Estrella y Subirana, favorito de los fanáticos, que se verá una vez más atestado hasta el tope. Hay motivos más que suficientes. El espectáculo que se brindará lo amerita y el motivo es su garantía. Teléfonos y Ferroviario, equipos masculinos, integrados por los mejores players de Cuba, van a la lucha deseosos de vencer, ofreciendo su concurso a la obra hermosa en la que estamos empeñados todos. El Teléfonos reúne un gran team que Casas dirige. El Ferroviario presentará su magnífico equipo que ha de ser uno de los favoritos en el próximo evento senior con el concurso de los notables Juan Morilla, Blanco Formoso, Teodoro Torres, Tomás Killan, el «viejo» Azcarte y otros ases. De la parte final, que será llenada por las fortunistas y la Selección que ha de dirigir Otilio Campuzano, podemos decir que será de positivo interés para todos los fanáticos. El Fortuna llevará a su gran team con Carlota Valea, Mimí Salmon, Concha Méndez, Juana León, la guajira Zenaida Castro En la Selección se verán lindas y populares caras de players del Teléfonos, Atlético de Guanabacoa y Luyanó. Los precios para mañana, a base de diez centavos y un peso los palcos. En la selección aparecen Lita Azcue, Estela Morera, Rosalía Patchot y Aidita Díaz.

EL COMANDANTE FONTS OFRECE SU CONCURSO

El comandante Ramón Fonts, glorioso campeón de Cuba, ofrece su concurso para estos programas deportivos y desea que se le señale un número mañana en el Deportivo Asturias. Se pone a la disposición de la Comisión Organizadora que estamos seguros que acogerá, complacida, el concurso del prestigioso comandante.

COLEGIO SUZARTE VS LA SALLE JUGARAN MAÑANA

Uno de los juegos más interesantes del brillante campeonato intercolegial de basket ball, se llevara a cabo mañana jueves, a las cinco y media de la tarde, en el floor del Vedado Tennis Club. Estos equipos se señalan como grandes favoritos de la justa que ha servido para demostrarnos las magníficas condiciones de organizador de Raúl Canosa. La Salle ha reunido un team potente, veloz, de cohesión. El Suzarte lleva igualmente hombres de mucho juego, peso y facultades. La rivalidad entre estos dos colegios prestigiosos del Vedado, es enorme y mañana se congregará seguramente una de las concurrencias más notables de la temporada. Escolapios de Guanabacoa y Pitman llenarán el segundo turno del cartel. Precios populares: a base de diez centavos.

UNA REUNION EN SANIDAD

El doctor López del Valle, miembro de la Comisión Gestora Pro Camagüey, desea celebrar un cambio de impresiones con los cronistas de sports de todos los sectores mañana jueves, a las 3 de la tarde, en la Secretaría de Sanidad.

EL BENEFICIO DE LOS INTERCOLEGIALES

No se ha determinado todavía el programa definitivo que se ofrecerá en los primeros días de la semana próxima, pero casi podemos anticipar como seguro que jugarán Vedado Tennis, junior y la Salle y en el primer turno Colegio de Belén y la Salle para menos de dieciocho años. La fecha puede ser que se determine para el próximo martes. Este game se llevará a cabo en horas de la tarde y en el floor del Vedado Tennis.

EL FERROVIARIO QUIERE JUGAR CON LOS CASADOS

Hace días que se habla del reto de Otilio Campuzano que ha confeccionado un team de «Casados» para enfrentárselo a cualquier equipo que salga al paso. El señor del Ferroviario—nos ha dicho Sordo—está dispuesto a luchar a beneficio, se entiende, de las víctimas de Camagüey. Todo dependerá entonces, de que se fije fecha y se determine el floor...

LA PRIMERA LIQUIDACION

El Tesorero de la Comisión Carlín Sánchez, nos ofrece el resultado de la primera liquidación obtenida en el beneficio celebrado el pasado domingo en el floor del Riverside Yacht Club.

El resultado de la venta en taquilla fué el siguiente:

71 entradas de damas a 5 centavos: $3.55.

56 tickets masculinos, a 10 centavos: $5.60.

Total: $9.15.

Nos dice el amigo Carlín que esta cantidad le fué entregada, a nombre del Riverside, por el señor Rogelio González.

DESPIERTA INTERES LA FIESTA DE LOS SOCIALES EN BEISBOL

El programa combinado es la contribución de la Liga Social al fondo de los damnificados

La Liga Socal de Amateurs, que viene trabajando con entusiasmo por el auge del baseball amateur, se une mañana jueves al grupo de entidades que ofrecen fiestas benéficas en favor de los damnificados. El popular circuito que preside el señor Luis Duthil, una bellísima persona, ha combinado un hermoso programa a base de cuatro selecciones, en las cuales aparecerán repartidos los jugadores de la Liga Social con los más destacados miembros de la Liga « Semi profesional que actúa en el campo de la cervecería «La Tropical», y todo parece indicar que un éxito rotundo les coronará en su empeño.

Grandes preparativos se han hecho hasta el presente y debe esperarse un desbordamiento de fanáticos. A más de los desafíos anunciados, habrá entrega de medallas a Silvio García, champion bate y a Bombín Pedroso, que fué champion pitcher del anterior campeonato semi profesional. Además habrá entrega de copas a los clubs que quedaron empatado en segundo lugar y otros números interesantes que han de entusiasmar.

NOTAS SUELTAS:—Se aproxima la Junta de Presidente solicitada por el Ejecutivo de la Unión Atlética de Amateurs para tratar de importantísimos asuntos... Colegio de la Salle y Suzarte serán los adversarios del primer turno del programa que se ofrecerá mañana en el «floor» del Vedado Tennis... Tercer día de basket intercolegial y se espera una concurrencia record... A las tardes de basket intercolegial está asistiendo un público extraordinario... El sábado se registró la mayor que se recuerda en aquel piso desde tres años a la fecha... Escolapios y Pitman jugarán en otro turno mañana... Tuto Pereirra y Jorge Cancio jugaron mucho el lunes en el floor del Vedado y Escobar fué un verdadero monumento en el breve tiempo que estuvo en juego.... Se aportará una buena cantidad a los fondos de auxilio de Camagüey si los fanáticos asisten a los próximos programas combinados... El base ball amateur del sábado debe congregar un gran público... Los profesionales ofrecerán esta gran prueba a los pinos nuevos para demostrar su calibre... Los Sociales también cooperarán a la gran fiesta de los damnificados... Sólo doce pesos se sacaron de la fiesta de basket del Riverside... Se nos dice que otro famoso Club va a cerrar sus puertas de un momento a otro... Se insiste en el viaje del Club Deportivo de Comercio de Camagüey a la Habana... Parece que al fin se jugarán encuentros de la Unión Atlética de Amateurs en el floor del Deportivo Asturias... El Fortuna se mantendrá en el basket femenino por los entusiasmos de Antonio Orbio que ha abrazado la causa nuevamente con verdaderos impulsos... Teléfonos yRegla pueden verse sorprendidos por el Fortuna en la serie cuadrangular de base ball... Ya comenzó el campeonato interno de basket ball en la Y. M. C. A... Este evento se lo discuten más de cincuenta atletas... Vamos caminando hacia la temporada junior de foot ball y nada sabemos del evento juvenil de este deporte... Del Campeonato juvenil se puede sacar un material magnífico para el basket futuro... Parece que definitivamente no se celebrará el evento senior de hand ball y en cambio existe mucho entusiasmo por el torneo libre que ha sido convocado por nuestro compañero Paco Muñoz para los squachistas... Neno Rodríguez, player senior de basket del Ferroviario, parece que no jugará en esta temporada por una lesión que sufiera en una pierna... Su puesto será cubierto por Torres... Asista mañana por la noche al «floor» del Asturias y ayudará a las víctimas del ciclón de Camagüey... Sigue celebrándose un programa basketbolístico en el floo rdel Atlético de Guanabacoa a beneficio de las víctimas de Camagüey... Debemos todos contribuir a socorrer a las víctimas de Camagüey... El campeonato junior de basket en la zona de Cárdenas ¿cuando comenzará?... Nada se ha dispuesto todavía... El lunes el Buffalo Estévez, coach del Náutico de Varadero, asistió al Vedado Tennis para observar la fortaleza de Teléfonos y Vedado... El notable y pimentoso atleta de otros tiempos piensa repetir en el junior su victoria del preparatorio del Club Ferroviario, eliminando en su zona al Deportivo de Cárdenas para discutir más tarde los finales... A Angel Aixalá, coach de los azules juniors, se le contó un foul técnico anoche que estuvo a punto de costarle el juego a su team...

EL TEAM DE ZAPICO LOGRO TRIUNFAR EN EL FLOOR DE LA "Y"

Nardo dirigió bien a sus pupilos para apoderarse de la decisión del encuentro: 30 por 21

El éxito del segundo juego del Campeonato Local de Basket de la Asociación Cristiana de Jóvenes cayó ayer en manos del team número 3 que dirige Nardo Zapico, gracias más que nada al brillante trabajo ofensivo y defensivo realizado por el hábil guard del team telefonista. Sus muchachos tuvieron una buena delantera al iniciarse el segundo, y después de ganar el primer half con once puntos de ventaja, siguieron manteniendo la delantera para apoderarse de la decisión final del partido con anotación de 30 por 21.

Nos gustó mucho la forma en que jugaron Eaguen y Pancho Rajoy, y entendemos que ambos representaron un bonito papel en el éxito obtenido por Nardo y sus muchachos. «Quiez queso rico», desde luego, estuvo admirablemente. Fué el «master-mind» de su team y todo lo que pasó en el floor, a la ofensiva y defensiva, se debió a sus actividades.

Eaguen, alentado por los cheers que le daba el Nato Senior desde la cantina, jugó mejor de lo que todos esperaban, y Rajoy, olvidándose completamente de los averages, gardeó como los angelitos y tuvo hasta la osadía de realizar un prolongado drible para tirar después al goal.

El team número 4, que es mejor de lo que lució en el terreno, utilizó demasiado tiempo a López, que estaba hecho un minero, y tiró con mucha precisión al aro. Aun perdiendo, sin embargo, Sixto Calvo y Area trabajaron con bastante empeño, y Padrón trató de impedir el aguacero lo mejor que pudo.

Esta tarde juegan los teams de Vallalta y Bacarisse.

Team Número 3

	Fig	Fog	F.C.	Ptos
E. Miranda, G	3	0	1	6
A. Beltrán, F	2	0	0	4
C. Ebagen, C	3	0	2	6
L. Zapico, G	4	4	0	12
A. Rajoy, G	0	2	0	2
P. Reyes, F	0	0	1	0
J. Rodríguez, F	0	0	0	0
L. Ginoris, F	0	0	0	0
Totales	12	6	4	30

Team Número 4

	Fig	Fog	F.C.	Ptos
R. Zapico, G	1	2	3	4
S. Calvo, F	3	0	0	6
J. M. Area, C	4	0	2	8
F. Padrón, G	0	1	1	1
M. Peón G.	0	0	1	2
M. López, G	1	0	1	2
C. Pantiga, G	0	0	0	0
Totales	9	3	8	21

ANOTACION POR HALVES

Primero	
Team 3	17
Team 4	6
Segundo	
Team 3	13
Team 4	15
Totales	
Team 3	30
Team 4	21

Referee: Manolo Zapico. Anotador Julio Navarro. Cronometrista: C. Marrero.

SISTEMA METRICO HA SIDO ADOPTADO POR LA U. A. DE A.

A partir del día primero de enero, los Estados Unidos pondrá en vigor la reforma

Por PAUL GARDNER

NEW YORK, noviembre 22.—US.—La A. A. U. hoy anotó el sistema métrico para todos los campeonatos de track y field, bajo su jurisdicción a partir del primero de enero de 1933 Esta radical decisión ha sido la nota saliente del día final de la sesión de tres en el Hotel Paramount.

Con esta decisión, los Estados Unidos se unen al resto del mundo, excluyendo la Gran Bretaña, al aceptar lo que es sistema universal en las medidas de track y field. Todos los records hasta hoy hechos en yardas y pulgadas se conservarán en los libros pero a partir del año nuevo, el método internacional será aceptado.

Ahora la Gran Bretaña queda como única en el empleo del sistema de yardas y se cree que en vista de la decisión de la A. A. U. el Imperio seguirá el mismo camino.

NEW YORK, noviembre 22.—US.—Los delegados de la A. A. U. decidieron hoy aceptar la misma regla para determinar los ganadores que la adoptada por la Federación Atlética Amateur Internacional después de los recientes juegos olímpicos en Los Angeles

La nueva regla que dice que el ganador será el hombre que primero rompa la cinta, fué aprobada en la convención anual, celebrada aquí, por el cuerpo gobernante del atletismo amateur.

Los delegados aprobaron adherirse a la regla que permite a un salvavidas competir como amateur, siempre que los haga 90 días despues de haber cesado su trabajo como salvavidas.

Luis Duthil, presidente de la Liga Social, con una de las copas que serán disputadas en el grandioso festival basebolero de mañana jueves en los terrenos del Stadium Cerveza Tropical. Duthil, un gran sportsman, espera un éxito completo en el festival y cree que, por segunda vez en su historia, la Liga Social de Amateurs contribuirá con algo verdaderamente efectivo al auxilio de los damnificados.

EL ANUNCIO DE QUE EL CORONEL T. L. HOUSTON HA TOMADO A SU CARGO EL ATLANTA ES MUY BIEN COMENTADO

Se interpreta eso como una vuelta al juego de Wilbert Robinson, pues ambos han estado asociado por espacio de más de 20 años. Se comenta que el ex piloto del Brooqlyn dirigirá...

(Por BILL SLOCUM, de la «Universal Service»)

(Por Bill SLOCUM)

NUEVA YORK, noviembre 22. —(US.)— El anuncio procedente del Sur, que el coronel T. L. Houston había tomado a su cargo el club Atlanta y además había sido electo director de la Southern Association se toma en los círculos beisboleros locales como un anticipo de que Wilberto Robinson vuelve al juego. Estos dos amigos han estado íntimamente asociado por espacio de 20 años, mucho antes de que el coronel Houston se uniera al coronel Ruppert en la compra de los Yankees, al desaparecido Frank Farell, en 1915.

Ahora los dos, Houston y Robinson, tienen establecidas sus residencias en Georgia. Houston posee una plantación en Champney Island, cerca de la costa de Georgia y Robbie reside en Doverl Hall, a unas millas de Brunswick. Dover Hall es un sitio de caza que fué creado por el coronel Houston cuando inició sus negocios en el base ball grande y fué mientras residía allí que se interesó por la plantación que más tarde compró y ahora explota.

El nombre de Houston ha sido mencionado varias veces en conexión con la posible compra de un club de las mayores, pero hasta ahora insistió en que había terminado con el base ball. Estuvo en Nueva York durante la reciente serie mundial y hasta llegó a ridiculizar la idea. Pero la presión parece que ha vencido su resistencia, aparentemente, y hace tres días Houston aceptó dirigir al club Atlanta, que recientemente fué puesto en poder de los acreedores. Su primer movimiento fué atender al meeting de la Liga en Memphis, donde fué elegido director del circuito.

La vuelta de Houston será bien recibida en los círculos beisboleros como lo será también el esperado anuncio de que Wilbert Robinson dirigirá al club Atlanta. Y no será difícil ver, ahora que el base ball ha vuelto a interesarle, cómo Houston se hace cargo más tarde de otro club de las Mayores.

Por espacio de muchos años Houston respondía a todos los rumores de su regreso al base ball con este argumento:

«Dejé mi conexión con el mayor y mejor pagado club del base ball. ¿Cómo voy a estar interesado en otros?»

Esto parecía convincente y lo era para muchos. Pero ahora el Atlanta, un club de la clase A, logra sacar de su retiro al viejo coronel. Cuando se disolvió la combinación Ruppert-Houston en 1922, se entendió que el coronel Ruppert pagó un millón quinientos mil pesos por la parte de Houston en el club. Los dos habían pagado cuatrocientos sesenta y dos mil pesos, dividido sobre la base de cincuenta-cincuenta, cuando se hicieron cargo de los Yankees en 1915.

Invirtieron mucho más, sin embargo, antes de que comenzaran a sacar algo. Compraron players en cantidad. Los Yankees, por entonces constituían un club de segunda división, considerado muy por debajo de los Gigantes en el fanatismo local y fué una pelea tediosa y larga la que dieron antes de adquirir un puesto en el sol y entre los ganadores.

La firma de Miller Huggins después de 1917, fué el primer movimiento de avance, firmando el coronel Ruppert a Huggins mientras Houston estaba peleando en Europa. La compra de Babe Ruth, en diciembre de 1919, fué el «stroke» que hizo finalmente al team una mina de oro.

El base ball debe ganar bajo la vuelta de Houston. Aprendió el negocio bien durante sus ocho años con los Yankees y su sentido común e inteligente modo de juzgar, hará mucho por rehabilitar a la Asociación del Sur.

VALENCIENNES SE ANOTO BRILLANTE TRIUNFO EN BOWIE

La hija de Stefan vino de atrás para superar a Con Amore en el último furlong

Por Tom Thorp

BOWIE, noviembre 22.—US.—Valenciennes, propiedad de Mrs. John D. Hertz, acoplado en las apuestas con Seven Veils, se anotó una sorprendente victoria en el Bouquet Purse, carrera estelar de la tarde para yeguas y potrancas, a una milla y un deciseis. La hija de Stefan the Great, vino de atrás para superar a Con Amore, favorito, en el furlong final. Largo y medio separó a los dos al final, llegando Scutle a otro largo en tercer lugar. El entry pagó $14.70.

La carrera fué un ejemplo ideal de team work. Seven Veils se puso delante de Con Amore y su mantuvo como marcador del paso, mientras Valenciennes iba lentamente tomando su velocidad. Este hizo su movimiento pasado el poste de la media milla, y cuando el veloz Seven Veils cedió la presidencia a Con Amore, su compañero de entry estaba a corta distancia.

Valenciennes se adelantó para someter al favorito tomando la delantera en el poste del dieciseis. Kincsen fué dejado muy atrás en los primeros tramos y su endemoniado rush final no le permitió hacer otra cosa que ganar el cuarto puesto.

Valenciennes hizo la distancia, sobre track malo, en 1.47.

Fair Crest, de Hal Price Healey, muy bien montado por Woodrow Wilson Todd, se anotó una gran victoria sobre 11 maidens juveniles en el número inicial del programa a milla y 70 yardas. Era un inesperado y pagó a $24.20.

Al Jolson, acoplado con Miss Teenie, terminó segundo y Lower Ten, también en un entry con Bravishima acabó tercero.

Todd trajo de atrás a su monta en el poste del dieciseis para ponerlo al frente y finalizar, por medio de una fuerte «hand riding» con un largo delante del resto.

LOS CLUBS DE LA LIGA DEL PACIFICO TENDRAN AUTONOMIA ECONOMICA

SAN FRANCISCO, noviembre 22. INS.—La Liga del Pacífico ha asentido hoy a la idea de que cada club del circuito administre sus intereses de acuerdo con las condiciones beseboleras de cada ciudad. Quiere decir esto que cada club cobrará por el precio de entrada y pagará sus sueldos a umpires y demás oficiales, de acuerdo con las entradas o recaudaciones que se hagan en los campos.

Al mismo tiempo, los magnates acordaron dejar a juicio de los propietarios de clubs el uso del radio en los terrenos y la celebración de los matches nocturnos.

FRED MORRISON ESTA AL FRENTE DEL TORNEO DEL GOLF ABIERTO

PASADENA, California, noviembre 22.—US.—Disparando un sub par de 67, Fred Morrison, de Los Angeles, se puso al frente en el segundo round del campeonato abierto de California con un total de 36 hoyos jugados en 134.

Mortie Dutra de Long Beach, es segundo con 138, mientras Leo Diegel, de Agua Caliente, sigue en la racha con 74-68-142. Charlie Guest de Detroit y Eddie Loss, de Chicago, vienen 143.

TOPICOS FUTBOLISTICOS

a cargo de PETER

VOLVEMOS A LAS ANDADAS...

Ayer hablamos «por arribita» del asunto que tienen sobre el tapete los señores representantes de clubs de fútbol. Al objeto de interesar a los aficionados en el asunto, vamos a reproducir copia fiel de una circular que se ha enviado a los clubs, sobre el proyecto de reformas del Reglamento de la Federación de Fútbol de la Habana.

«Habana, 15 de noviembre de 1932.

Señor Presidente de la Federación de Fútbol de la Habana. Presente. Muy distinguido señor nuestro: De acuerdo con lo que dispone el artículo 92 del Reglamento de nuestra Federación y en carácter de miembros de la Asamblea de Delegados, venimos a solicitar de usted que previo los trámites reglamentarios, se sirva convocar a Asamblea Extraordinaria para la reforma de nuestro Reglamento, en la forma siguiente:

REFORMAS DEL ESTATUTO.—Artículo ocho, quedará redactado así: Los Clubs Federados según sea su importancia deportiva, se clasificarán en clubs de primera categoría, compuesta de dos divisiones. Asimismo quedarán clasificados en la serie B. dos divisiones y segunda categoría de conformidad con las normas que para esta clasificación se establezca en los reglamentos. Los clubs de primera categoría dependerán directa y absolutamente del Comité Directivo. Los demás clubs dependerán del Comité Provincial en cuanto sea de la competencia de éstos. El artículo doce quedará redactado así: Cada año se celebrarán organizados por la Federación de Fútbol de la Habana los campeonatos regionales de primera categoría. serie B y segunda categoría con sujeción a las disposiciones del reglamento, relativos a cada uno de ellos. El artículo trece, quedará redactado así: Los presentes estatutos así como los reglamentos de esta Federación, solo podran modificarse por la Asamblea General extraordinaria especialmente convocada al efecto, mediante requisitos que establezca el Reglamento y por acuerdo tomado por mayoría que represente la mitad más uno de los componentes de la primera división. REFORMA DEL REGLAMENTO.—El artículo dos, inciso segundo quedará redactado así: Formarán la primera categoría los ocho Clubs, clasificados en dos divisiones, de cuatro clubs cada uno. Integrarán la serie B ocho clubs compuestos también de dos divisiones de cuatro clubs cada una. El artículo veintitrés, quedará redactado así: La Asamblea General estará constituida por los representantes de los clubs de primera categoría de primera división. Cada Club estará representado por un delegado. La Primera categoría segunda división estará representada en la Asamblea por un delegado de cada Club con derecho a tomar participación en los debates, pero sin voto. El Delegado nato de cada Club será su presidente, pero éste podrá delegar su representación en cualquier otro socio del Club Cada delegado solamente puede representar a un club y sólo tendrá derecho al voto los delegados de la primera división. La cualidad del delegado en la Asamblea deberá acreditar por medio del oportuno documento firmado por el secretario del club respectivo. El Artículo veintinueve, quedará redactado así: La Federación de Fútbol de la Habana se regirá por un Comité Directivo compuesto de tantos representantes como clubs de primera categoría existan. El presidente será por derecho propio el representante del club campeón de primera categoría. El secretario y tesorero serán desempeñados respectivamente por los representantes de los clubs en el campeonato de primera categoría que obtuvieran el segundo y tercer lugar. Del mismo modo y por el mismo orden se designarán los vocales. El artículo cuarenta y cuatro, inciso segundo, quedará redactado así. Se compondrá de un presidente, un Secretario, un tesorero y cinco vocales: Los Club de segunda categoría tendrán derecho a participar en todos los debates que se susciten, pero sin voto El artículo cuarenta y cinco, inciso primero, quedará redactado así: Cuidará de la organización deportiva de los campeonatos y concurso de la serie B y segunda categoría, sobre las bases que se establezcan, con tan de que no estén en pugna con los reglamentos y disposiciones de carácter general. El artículo cuarenta y nueve inciso segundo, quedará redactado así: Este campeonato se dividirá en tres clases: Primera categoría. Serie B y segunda categoría. En la primera categoría tomarán parte los ocho clubs de primera y segunda división correspondiente a esta categoría. En la serie B tomarán parte los ocho clubs de las dos divisiones de la que está compuesto esta categoría. En la segunda categoría los demás clubs inscriptos o que se inscriban por el Comité Provincial, previa la conformidad del Comité Directivo de la Federación. Entendiéndose que un mismo club no podrá tener más que una sola representación. El artículo cincuenta, quedará redactado así: Los partidos de primera categoría jugarán por el orden y forma siguiente: (A) Quedarán clasificados los clubs de primera categoría en orden de puntuación en que hayan quedado después de cada campeonato, correspondiéndole a la primera división del uno al cuatro inclusive y del cinco al ocho la segunda división. Existiendo para la serie B y segunda categoría la misma disposiciones que para los de primera. (B). Las eliminatorias de los clubs de la primera categoría serán por lo menos a tres vueltas Los clubs de la serie B y segunda categoría serán proporcionales, teniendo en cuenta la fecha en que habrá de terminarse el campeonato de la primera categoría. En cada vuelta, cada club ha de jugar un partido con cada uno de los equipos integrantes en el campeonato a discutir. DISPOSICIONES TRANSITORIAS: A los efectos de las clasificaciones de los clubs, se determina que para el campeonato del año 1932 al 1933, los clubs quedarán clasificados de la siguiente forma: PRIMERA DIVISION DE PRIMERA CATEGORIA: 1.—Deportivo Centro Gallego. 2.—Juventud Asturiana. 3.—Iberia Foot Ball Club y 4 Catalunya Sports Club SEGUNDA DIVISION DE PRIMERA CATEGORIA. 1.—Olimpia Sporting Club. 2.—Fortuna Sport Club. 3.—Cultural y 4 Deportivo P. Fernandez La serie B quedará compuesta en la siguiente forma: PRIMERA DIVISION: 1.—Deportivo Templete. 2.—Deportivo Puentes Grandes. 3.—Deportivo Luyanó y 4.— Vigo Foot Ball Club. SEGUNDA DIVISION: 1.—Rafael María de Labra. 2.—Nacional Foot Ball Club; 3.—Racing Foot Ball Club y 4 Athletic Foot Ball Club La segunda categoría quedará integrada por los Clubs Sporting F. C. y Deportivo Europa y los demás clubs que se inscriban para lo sucesivo De no concurrir al campeonato del año 1932 al 1933 cualquiera de los Clubs clasificados en estas disposiciones pasará a ocupar el lugar respectivo al mismo, el club o clubs inmediatos hasta dejar clasificadas todas las categorías en la forma establecida. Lo que tenemos a bien el comunicarle a los efectos reglamentarios. De usted muy atentamente. Deportivo Centro Gallego. Fdo. José M. Prieto, Presidente. Juventud Asturiana. Fdo. Lucio Fuentes. Presidente. Iberia Foot Ball Club. Fdo. L. González. Presidente. Catalunya Sports Club. Fdo. Antonio Roig. Presidente.»

¿Verdad que son muy divertidas las cuestiones de esta buena gente del balompié?

El Catalunya, que es el equipo que todos los años ha dado demostraciones de ser el más flojo, ahora que tiene un regular conjunto se salva en el naufragio y deja fuera de bote a Olimpia y Fortuna y a éste último cuando hacía esfuerzos por volver a la vida balompédica.

Lo natural era que se hubiera hecho un torneo eliminatorio y que fueran las actuaciones de los equipos los que determinaran las posiciones Pero está visto y probado que en el fútbol todo hay que hacerlo con los pies.

No hay derecho a quitarle al Olimpia y al Fortuna derechos que tienen contraídos. Nos explicamos que le sucedo eso al Fortuna, pero no al Olimpia, a quien esta vez no han buscado al Centro Gallego, la Juventud y el Catalunya para formar un bloque como aquel otro que casi acabó con el fútbol. Piensen los clubs que nada sacan con las piñas, observen cómo ahora deáan a un lado al Olimpia las tres sociedades citadas y como olvidan también al Fortuna los señores del alto mando iberista.

¿Que el Fortuna y el Olimpia tienen malos equipos? Estamos de acuerdo con ello. Pero organizando un campeonato eliminatorio ellos serían los únicos perjudicados, mientras que haciendo las cosas como pretenden, lo que hacen es perjudicar el deporte.

A la verdad que para apearse ahora con esas pretensiones no hacía falta aquella reunión con los reporters balompédicos, que por lo visto fué una charlotada.

ROPA INTERIOR
VITI
PARA CABALLEROS

M.E.C.D. 2016

CINCO CLUBS INSCRIPTOS EN LA JUSTA DE SQUASH-TENNIS

DESPUES DE LA PELEA DEL JUEVES, CHOCOLATE IRA AL CAMPO DE TRAINING, SEGUN PINCHO

SPORTS — DIARIO DE LA MARINA — SPORTS

AÑO CIEN — LA HABANA, MIERCOLES, 23 DE NOVIEMBRE DE 1932 — PAGINA QUINCE

MAÑANA, DOBLE JUEGO EN STADIUM TROPICAL, COMENZANDO A LAS 2

Día grande es el de mañana en el Stadium Cerveza Tropical en beneficio de los damnificados del último ciclón. Los fanáticos tendrán oportunidad de presenciar dos espléndidos juegos de base ball, dos selecciones de la Liga Semiprofesional que se denominarán "Cristal" y "Tropical". Y después se batirán los muchachos de la muy popular Liga Social, dos novenas integradas cada una por lo mejorcito de esa gran liga amateur: miel sobre hojuelas. El primer match dará comienzo a las dos en punto de la tarde y don Julio Blanco Herrera hará entrega de las copas Cultural y Perro a los clubs que quedaron empatados en el segundo lugar del Campeonato Semiprofesional de Verano, así como de las medallas al champion bate (Silvio García) y al champion pitcher (Bombín Pedroso). Existe un indudable entusiasmo por presenciar estos juegos, por lo que el hermoso stadium se verá colmado hasta el techo del público más entusiasta. Los palcos sólo cuestan dos pesos con sus entradas correspondientes; la glorieta 20 cts. y gradas de sol 15 cts. Llámese al teléfono F.O.-2428 para hacer los pedidos de localidades.

He aquí un grupo de actores que figurarán en el espectáculo futbolístico que se ofrecerá el Día de Dar Gracias, en Providence, entre los elevens de Brown y Colgate, los cuales se encuentran invictos en el Campeonato del Este. Colgate, no sólo no ha sido vencido todavía, sino que no ha permitido anotación, y Brown ha derrotado a cuantos oponentes le han salido al paso, incluyéndose en este grupo a Yale, Harvard y Columbia. El ganador de este match irá probablemente al Oeste para enfrentarse con el equipo de la Universidad de Southern Calofirnia por el título nacional.

EN CALZADA Y 16 SE BATIRAN: «HABANA» Y «MARIANAO», MAÑANA

En los terrenos del Vedado Tennis Club, Calzada entre 12 y 16, Vedado, se batirán mañana jueves las novenas del Champion Nacional de Base Ball Profesional que responden por Habana y Marianao es decir, Claveles Rojos y Baldomeristas. Los fanáticos, cansados de ver al Marianao perder, esperan que el manager Merito Acosta realice grandes esfuerzos para cambiar el rumbo de su novena que todavía no ha ganado un solo juego de los siete que lleva celebrados. Y Merito Acosta promete responder a estas ansias muy justificadas de aquellos que siguen a su bandera y de los entusiastas todos que un día y otro van al campo de juego a presenciar los matches. Por estos motivos, muy de tenerse en cuenta, se presentará el Marianao con nuevos refuerzos y una gran disposición de ánimo para salir por la puerta grande. En el último juego llevado a efecto entre Almendares y Marianao se vió bien claro que la ofensiva de este último club había mejorado grandemente y fortalecido su fielding con la presencia de Cheo Ramos. El juego dará comienzo a las tres en punto de la tarde; ya lo saben los fanáticos para no llegar tarde.

JEFF DICKSON LE DICE A JOHNSTON QUE ES PROMOTOR

Pero le habla de púgiles y le dice que algunos de ellos sería un «success»

NUEVA YORK, noviembre 22 US Jeff Dickson, el «Tex Rickard de Europa», no es manager de peleadores. Es promotor y todo el mundo entiende que a los promotores les está moral y legalmente prohibido tener ulteriores intereses en sus promociones.

Dickson aclaró todo esto en un largo cablegrama a James J. Johnston hoy. El mensaje dice:

«En respuesta a su cable a Joe Jacobs, le respondo que yo no soy manager de ningún boxeador. Tengo sus contratos exclusivos y negocio todos sus asuntos por la sencilla razón de que cada vez que construyó un boxeador en Londres, París, o Barcelona, algun manager americano se lo lleva cuando más lo necesito.

«Consecuentemente, todos los negocios deben hacerse por medio de mi organización para todos los compromisos. Sírvase darme condiciones para Marcel Thil. Está usted interesado en Locatelli, Jack Doyle o Walter Neusel, joven alemán heavyweight que venció a Larry Gains? Estoy absolutamente seguro de que sería una sensación entre los heavies de New York»

Ahora ya entenderán ustedes. Dickson no es un manager. Es un promotor.

MICKEY WALKER TIENE ESTABLECIDO SU CAMPO DE ENTRENAMIENTO, YA

LOS ANGELES, noviembre 22. INS.—Mickey Walker, ex campeón mundial de los pesos medianos, ha establecido su campo de entrenamiento en el Rancho Sopero, a fin de prepararse para la pelea que tiene anunciada para el 6 de diciembre con Arthur De Kuh, el italiano de 200 libras.

EL TEAM DE ESTRELLAS DE LA COSTA DEL PACIFICO

SAN FRANCISCO, California, noviembre 22. (INS).—Once críticos que escriben fútbol intercolegial para la International News Service, cubriendo los juegos que se efectúan entre las Universidades situadas en la Costa del Pacífico, han seleccionado hoy su «All-Pacific Team» de 1932, en el cual se incluyen los siguientes jugadores:

Players	Posición	Colegio	Puntos
Slavich	L E	Santa Clara	13
Brown	L T	U. S. C.	13
Steponovich	L G	St. Mary's	16
Coates	C	U. C. L. A.	10
Corbus	R G	Stanford	15
Smith	R T	U. S. C.	20
Nisbet	R E	Washington	11
Mohler	Q B	U. S. C.	8
Schaldach	L H	California	14
Sander	R H	Wash. Tate	17
Provelli	F B	St. Mary's	12

CAMPEONATO DE GOLF EN LOS LINKS DEL H. A.

Un campeonato de golf, exclusivamente para amateurs, se ha organizado en el hotel Almendares Golf Club, fijándose las fechas del sábado 26 y domingo 27 para su celebración.

Podrán participar de este torneo todos los amateurs de Cuba. Dicho torneo será a base de 36 hoyos (medal play) con ¾ handicap, pudiendo jugarse los 36 hoyos en un solo día, o 18 hoyos en cada uno de los días del torneo. Como premio se dará una copa de plata donada por el señor Pablo G. Mendoza.

Las personas inscriptas están invitadas a jugar en los terrenos del club y hacer uso del House hasta el día 25 a fin de que conozcan prácticamente el terreno.

Mr. José Fernández, «pro» del Almendares Golf Club recibirá las inscripciones hasta las 5 de la tarde del próximo día 25.

El señor Enrique Duque de Estrada, en su carácter de administrador del Hotel Almendares, ha hecho una invitación a los presidentes y asociados de los Clubs siguientes: Club de Jaimanitas, Country Club, Robert Athletic Club, Hersehy Golf Club, Club Británico y Círculo Alemán.

Dada la animación que existe entre todos los cubanos aficionados al golf es de esperar que sean dichos torneos un gran éxito.

EN UN GRAN FINAL LAS ESTRELLAS DE CRUZ LE GANAN AL DEP. FRANCO

El domingo pasado se llevó a efecto en Zaldo Park el anunciado encuentro en los potentes teams juveniles Estrellas de Cruz y D. Franco, saliendo los muchachos de Cruz por la puerta grande, encontrándose empatados a un juego cada uno. El juego tuvo un final emocionante, pues en el noveno episodio cayeron las Estrellas sobre Tanilo que había pitcheado buena pleota anotándole seis carreras que sirvieron para meter el juego en la nevera.

Se distinguieron, por las Estrellas: Luis, la fenomenal primera base fildeó horrores y conectó cuatro cañonazos. Aveledo y Arola, con tres, este último hizo filigranas en el campo corto y Sánchez, que se portó bien en el box. De los vencidos, Tanilo, de cinco, cinco. Rolando, de cinco, tres. Y la insuperable tercera base Miguel Cruz.

He aquí la anotación por entradas:

										C.	H.	E.
E. de Cruz	0	0	1	2	0	0	1	6	—10	15	3	
D. Franco	1	2	0	2	1	0	1	2	—9	14	2	

Baterías: E. de Cruz: Sánchez, p. Pedroso, c. D. Franco, Tanilo, p. Baró, c.

HABANA-MADRID

.. LA FUNCION DE ANOCHE

Pelotearon el primer partido, los blancos, Constante y Echanique, contra los azules, Montes menor y Azpeitia. Lo empataron en una, dos, cinco, seis, siete ocho, trece, veintisiete y veintiocho.

Lo ganaron los blancos.

Los azules quedaron en 28.

Boletos a $1.80.

Primera quiniela: sencilla de Uria menor.

Boletos a $4.20.

Combinada de Uria y de Buendía.

Boletos a $22.00.

Partido estelar: lo pelotean los blancos, Emilio y Labat, contra los azules, Andrés y Epifanio.

Lo empataron en seis y en diez.

Lo ganaron los blancos.

Los azules quedaron en 18.

Boletos a $6.80.

Segunda quiniela: de Andrés

Boletos a $6.80.

Combinada de Andrés y de Emilio.

Boletos a $18.00.

Pelotearon el de última hora, los blancos, Alí y Buendía, contra los azules, Salvador y Montes.

Lo ganaron de calle los blancos.

Los azules quedaron en 22

Boletos a $1.80.

D. F.

NUEVA YORK, noviembre 22 US. Johnny Jadick, de Filadelfia, dos veces conquistador de Tony Canzoneri, presentó formalmente un reto al campeón lightweight, hoy en la reunión de la Comisión de Boxeo.

Fronton Jai-Alai

Programa oficial para la función del día 23 de noviembre a las ocho y cuarto de la noche.

PRIMER PARTIDO a 25 TANTOS

Aguiar y Mir, blancos, contra Morales y Goyo, azules. A sacar ambos del cuadro nueve y medio.

Con ocho pelotas finas.

PRIMERA QUINIELA a 6 TANTOS

Morales, Creus, Goyo, Mir, Millán, y Llano.

SEGUNDO PARTIDO A 30 TANTOS

Celaya y Maguregui, blancos, contra Ochoa y Areitio, azules. A sacar ambos del cuadro 10.

Con ocho pelotas finas.

SEGUNDA QUINIELA a 6 TANTOS

Celaya, Maguregui, Ochoa, Ferrer, Tomás y Motrico.

TERCER PARTIDO A 30 TANTOS

Motrico y Tomás, blancos, contra Ferrer y Arrondo, azules a sacar los primeros del cuadro 10 y los segundos del cuadro nueve y medio.

Con ocho pelotas finas.

SERA EL 9 DEL PROXIMO MES LA PELEA DEL «KID» CONTRA FIDEL LA BARBA

NEW YORK, noviembre 22.—US.—El promotor Jimmy Johnston está orgulloso de los dos excelentes matches que ofrecerá a la afición boxística el próximo mes.

El día 9 de diciembre en el ring del Madison Square Garden, Kid Chocolate defenderá su título feather weight contra Fidel La Barba a quince rounds. El bout estaba anunciado originalmente para el día 16 de diciembre, pero Johnston lo adelantó un mes.

NO SABE PINCHO SI PASARA LAS NAVIDADES AQUI

Tiene en perspectiva más de dos peleas y tal vez por ese motivo no venga

NUEVA YORK, noviembre 22 US Después de su pelea del jueves por la noche en la Arena Jamaica, Kid Chocolate será enviado por su manager Pincho Gutiérrez al campo para entrenarse para la pelea con La Barba, en el Madison Square Garden el próximo mes, según anunció Gutiérrez esta noche.

Pincho dijo que era la tercera vez que Chocolate pelearía a beneficio del fondo de Navidad de New York, ya que la pelea de La Barba por el campeonato será también un beneficio de Navidad.

Sobre si Pincho y Chocolate irán a la Habana después de la pelea, todo cuanto se diga es problemático.

«Tal vez nos pasemos las navidades en la Habana como es nuestra costumbre», dijo Pincho. «Tenemos tantas ofertas a mano que creo que debemos seguir aquí o tal vez ir a la costa en busca de algunas peleas».

EL TEAM DEL EJERCITO HIZO SUS PRACTICAS Y NO DEJO QUE SE VIERAN

WEST POINT, noviembre 22. INS. Lo que el team del Ejército tiene preparado para su match con Notre Dame no debe interesar a nadie, porque los oficiales de la Academia se niegan a permitir que los periodistas presencien sus prácticas para el encuentro que ha de efectuar el sábado en New York. Lo único que se sabe es que los cadetes estuvieron en el terreno durante más de dos horas, asegurando el coach-jefe «que los muchachos estaban listos para el match.»

CINCO CLUBS EN EL TORNEO DE SQUASH QUE SE EFECTUARA

Paco Muñoz organiza otra justa entre atletas amateurs que será de grandísimo interés. Es squash

Cinco clubs han contestado hasta ahora a la convocatoria lanzada por nuestro compañero Paco Muñoz, para celebrar campeonato libre de squash-tennis, deporte que se ha ido abriendo paso entre nosotros para alcanzar tanta o más popularidad que el hand ball en muchas entidades.

El Club Ferroviario, que cuenta con muy buenos jugadores ,fué uno de los primeros en inscribirse, lo mismo que la Shell Mex, Club de Ferreteros, Deportivo Hispano América, y el Olimpia estas entidades más, la Asociación Cristiana de Jóvenes, el Miramar Yacht Club y el Atlético de Cuba han expresado su interés en competir tambien y por este motivo se ha dado una prórroga hasta el sábado para ultimar los detalles más ínfimos del del campeonato, tales como confección de schedule, señalamiento de los días de juego, designación de juego etc. etc.

El campeonato se efectuará bajo los auspicios de la Unión Atlética de Amateurs, que prácticamente tiene en Muñoz una especie de comisionado suyo en el deporte.

Los jugadores inscriptos son:

OLIMPIA: En las parejas, Diviñó, y Alberto Reguera; Francisco González y Federico Bernar. Ernesto Díaz y Rubén Fernández, y en singles; Diviñó y Bernar. Suplentes: Daniel Acosta, Roberto Insúa, Angel Rodríguez y Ezquivel.

FERROVIARIO: Mazorra y Collado, García y Luis Yip, Menéndez y Blanco en los dobles y Colado y Yip en los singles. Como suplentes van: De la Fé, Baujin, Loyola y Torres.

FERRETEROS: Loris y Beltrán, Pfeiffer y Herreiz, Colmenares y Del Corral, en dobles y Loris y Beltrán en singles.

Como suplentes están: Del Corral, León, Muñoz, Villalobos y González

SHELL: Agüero y F. Infiesta, Herrero y Muñoz, Albizu, y J. Calvo en los dobles y Aguero y Albizuri en los singles. como suplentes van: Pratt, Castañeda, Andrew, Hernández, Muñoz y Casanova.

SERIE DE HAND BALL

Comenzará el lunes, en las canchas del Club Areca una interesante serie de hand ball entre juniors entre miembros de los clubs Ferreteros y Areca, que promete ser de mucho interés. Ambos equipos lucharán por la copa que dona Manolo Suárez.

ANDREW PONZI VENCIO EN EL TERCER BLOCK A RUDOLPH: 127 X 13

NEW YORK, noviembre 22 (US) Andrew Ponzi esta tarde ganó el tercer block de su match de piña a 14 blocks, contra Erwin Rudolph, que viene jugando en la Academia Strand. El score fué: Ponzi 127 con una gran tacada de 45 y Rudolph 13, con una tacada de 9. El game duró 7 innings. El score total es ahora Ponzi 388 y Rudolph 177.

ROPA INTERIOR
VITI
¡PISTONUDA!

"OMNIBUS de CAMAGUEY"
Habana - Camagüey - Santiago de Cuba
GRAN REBAJA DE PASAJES

Atendiendo a la crisis económica existente que afecta grandemente a nuestro país, e influenciados por la opinión de nuestros clientes—que han hecho posible la existencia de esta Empresa—hemos decidido rebajar la tarifa de pasajes en todas nuestras líneas un 20% a partir del próximo día 12

En las rutas Habana-Camagüey-Santiago de Cuba, pondremos al servicio exclusivamente los Coches Pullman MACK. Estos Omnibus «MACK» reúnen todos los requisitos exigidos por las leyes de tránsito inter-estatales de los E. U. Son fabricados especialmente para transporte de pasajeros.

A nuestro lema «Seguridad-Comodidad-Rapidez» agregamos el de «Economía» confiando que este nuestro esfuerzo se verá recompensado con la protección de nuestros clientes

SALIDAS DE LA HABANA
Enfrente del Hotel «Saratoga», Prado y Dragones.
5.00 a. m. 7.30 a. m. 12.30 p. m. 7 p. m.

NUEVOS PRECIOS

	Ida	Ida y Vuelta
Habana a Santa Clara	$ 2.00	$ 3.20
Habana a Camagüey	$ 4.00	$ 6.40
Habana a Santiago de Cuba	$ 7.20	$11.50

NOTA:
No aceptamos más pasaje que la capacidad de asientos. Reserve el suyo por el teléfono M-1715. Asientos individuales para damas

INFORMES:
Tfnos. M-1715-- M-4332 -- A-1550

No se trata de una jugada de foot-ball, no, sino de la actitud asumida por Fulgencio cuando un amigo se atrevió a discutirle las bondades infinitas del **Gener Nº 11**

Quiero hacer constar que el amigo que discutió es el que está en el aire.

De aquí, lector, se infiere que el **GENER No. 11** *no admite discusiones.*

DEFINITIVO

FUE EL DE AYER, UN MARTES QUE PARECIA SABADO, EN EL JAI-ALAI

CARGADO DE LAURELES REGRESA DE ORIENTE, GILBERTO CASTILLO

Gilberto Castillo ha regresado de Oriente en estos días cargado de laureles. Ha derrotado a boxeadores del temple de Carpentier y de Baturrito dándoles muchas libras de ventaja; luego en Camagüey noqueó en el primer round a Aguiar, regalándole también una porción de libras. Gilberto se encuentra deseoso de combatir; pero si aquí no encuentra ocupación antes del día 29 de este mes, ese día embarcará rumbo a Venezuela en la compañía del popular Adolfo González.

HOY, MIERCOLES, VA LA NOCHE DE MODA EN EL JAI ALAI

Y precisamente a la hora en que el soldado decía al cabo lo de «cabo de la guardia yo siento un tiro, y estoy la mar de herido», a esa misma hora comenzaba el gran vaivén de la vida y de la muerte en el siempre rugiente y alborotado frontón Jai-Alai. Decimos de la vida y de la muerte, porque los arcanos de la coqueta pelota, son mas grandes y más laberínticos que los arcanos de la vida de la muerte y del amor.

Ya estaban todos los que son y eran todos los que estaban; que son fanáticos con título, consagrado por las augustas firmas doctorales de Bonus Capetilo y Completo, el gran ciudadano Eguiluz y del prohombre de peso ligero, Manolete Galbis, todos ocupándolo todo, todos gritando y aplaudiendo, algún que otro, ensayando el alarido o el chiflido, y todos tan encantados como siempre. Y cuando nadie se daba allí y allá punto de reposo, pues llegó el lechero con todo y botija y antes de que hubiera tiempo a que le gritaran lo de verde a la botija, los jovenes prologantes salieron dándole a la pelota del frontis al rebote y del rebote al frontis. Los blancos, Goyo y Sola, contra los azules, Mir y Escarza. Y naturalmente esto de que sin saber porque fuesen trasladados todos desde los cuadros de la trastienda a los de la tienda nos gustó azul y le metimos los menudos. Y pa que fué eso. Fue para que los blancos se indignaran contra nosotros y echaran «palante» y no pararan hasta que llegaron á la taquilla y cobraron y se fueron sin decir adiós,, como dijo el viejo amor. tan campantes para sus catres respectivos. Al pasar nos dijeron que de nuestros menudos ni un kilo, que habíamos pasmado, porque Mir y Escarza quedaban en 19. Miren eso. Boletos a tres pesos sesenta centavos. Boletos de la primera quiniela, de Morales a cuatro pesos sesenta centavos, y la de Morales y Tomás a doce pesos.

Ya estaba el café; casi nada, el partido fenomenal para lanzarse a la estratósfera, entre los blancos, Ochoa y Areitio. Conste que antes de comenzar este otro vaivén, llegaron los fanáticos, seis saleta, que no faltan un martes ni aunque les caiga un rayo por la nuca. Lo dijimos en los dias iniciales de la temporada; en cuanto la gente se entrene tendremos partidos fenómenales verda patá; y naturalmente en cuanto la gente se metió en faena, los partidos se amplian, se intensifican los peloteos se hacen formidables y las horas ya son horas cumbres en el Jai-Alai. Agreguemos a estas horas esta hora de ayer, en que las parejas hicieron derroche de gran peloteo, de altivo trinar en el ataque y en la defensa, de colocación, de destreza, de arte, todo estupendo, sin fatigarse, sin errores, sin desórden, todo con admirable brío, en dos sobrias tandas, blanca y azul empataron en diez, repitieron en once, siguieron iguales por trece, quince, dieciseis y dicisiete, que fué el último. Después peloteando lo mismo, marcharon los azules por delante; pero a un tanto de ventaja y así llegaron a 24 por 25. Hora en que con una racha portentosa lo ganaron los azules. De un lado Irigoyen y del otro Areitio. Los otros muy bien. Boletos a cuatro pesos cuarenta centavos. Boletos de la segunda quiniela: de Ochoa a dos pesos cuarenta centavos y la de Ochoa y Areitio a 18 pesos. No hubo de que darlas.

Y salieron los tercerolas del cierre, los blancos, Millán y Llano y los azules, Creus y Sarasola. Y como Creus jugó más y mejor que Millán, que lo hizo bastante mal y como Sarasol, jugó también más y mejor que Llano y se lo tragó, pues este cierre cerró de cale sin emociones, sobresaltos y mortales de necesidad. Lo ganaron de calle los dos azules.

Los blancos quedaron en veinte. Boletos a $3.60. Hoy la gran función de moda.

F. RIVERO.

Nunca sus pies calzaron un modelo como éste por precio semejante. Examine su acabado exterior e interior y la calidad de la piel; la más fina Rusia ... ... La horma es muy cómoda ... ...

PELETERIA UNCLE SAM DE OBISPO

Obispo 81
ENTRE HABANA Y COMPOSTELA

M.E.C.D. 2016

LIEBIG - EMINENTE HOMBRE DE CIENCIA - PROBO CON LAS ESTADISTICAS Y LOS EXPERIMENTOS DE QUIMICA QUE CUANDO EL OBRERO NO CONSUME CARNE BEBE ALCOHOL ----- ¿POR QUE?. EL DIJO:

Este aserto tiene su explicación y terminante, en la necesidad de dar al organismo, BAJO UNA FORMA U OTRA, las energías que demanda el trabajo cuotidiano. GAUTIER, en un informe presentado al Gobierno de París, demostrando la conveniencia de aumentar el consumo de carne en Francia, decía, que aun cuando era enojoso constatarlo, estaba pro bado que, a medida que iba disminuyendo el consumo de la carne en ese país, el consumo del alcohol iba en aumento, de una manera proporcional. Es decir, que en estas condiciones, se produce la sustitución de un producto noble, generador de sanas y reales energías, por otro de valores absolutamente negativos. Cuba es además, un país ganadero. Consumiendo carne mejora Ud. la raza de su pueblo y su riqueza colectiva. —**Coma Carne... Coma Carne... Coma Carne...**

LOS PRECIOS DE LA CARNE:

DE PRIMERA .... 15 cts.
DE SEGUNDA .... 10 cts.
DE TERCERA .... 05 cts.

Toda de novillos de 1ª categoría, cebados en los potreros de Oriente y Camagüey.

Hace remisiones de efectos a los damnificados el Comité Central de Señoras

SE ENVIARON AYER LOTES A CAMAGÜEY, FLORIDA Y CENTRAL VELASCO

Al teniente Cruz Bacallao (Morón)
1 colchoneta, 2 almohadas, 12 frazadas, 12 pares medias varón, 12 pares medias señora, 12 pares medias niña, 36 vestidos niña; 24 vestidos mujer, 24 ropones dormir, 2 trajes hombre, 2 trajes niño, 12 camisetas, 12 calzoncillos, 12 camisas, 12 pantalones hombre, 12 pantalones niño, 6 pares zapatos niño, 2 pares zapatos señora, 1 barril clavos 3' (100), 1 barril clavos 3' (100).

A la señorita Clemencia Arango, de la Colonia Clemencia, del Central «Velasco», (Camagüey.)
12 camisetas; 12 calzoncillos; 12 camisas; 12 trajes hombre; 12 sábanas; 12 fundas; 4 abrigos hombre; 12 pares medias hombre; 12 pantalones; 6 frazadas; 6 pantalones niño; 36 baticas niño; 12 pares medias hombre; 12 pares medias niña; 6 pares zapatos niño; 12 pares medias señora; 6 pares zapatos señora; 12 vestidos franela mujer; seis sweaters niña; 6 bloomers niña.

Al Administrador del Central «Velasco), Camagüey:
12 pantalones muchacho; 12 pantalones hombre; 12 camisas; 12 camisetas; 3 trajes hombre; 12 pares medias hombre; 3 abrigos hombre; 12 calzoncillos; 12 pares medias varón; 12 pares medias niña; 24 ropones dormir; 6 pares zapatos niño; 24 vestidos niña; 6 frazadas; 12 kimonas franela; 12 pares medias señora; 12 toallas; 2 almohadas.

A la señora Celia Labrada de Vilató Libertad 70 (Camagüey)
40 frazadas; 18 pares medias varón; 12 pares medias niña; 24 pares medias señora: 50 vestidos mujer; 50 vestidos niña; 33 juegos interiores mujer; 12 kimonas franela; 6 pares zapatos niño; 12 camisetas niño.

Al Jefe del Departamento de Administración diferentes piezas de tela para hacer vestidos.
4 piezas de 34 yardas; 1 pieza de 50 yardas tela negra; 25 metros Irlanda; 1 pieza de 47 yardas lana; 1 pieza de 30¾ yardas.

El capitán Carrillo, Florida, (Camagüey)
1 caja chocolate; 100 frazadas; 6 pares zapatos señora; 6 pares zapatos niño; 12 pares medias señora; 12 pares medias varón; 6 pares medias niña; 36 vestidos niña; 3 trajes hombre; 3 trajes niño; 6 pantalones hombre; 12 kimonas franela; 1 caja bacalao; 1 caja leche condensada; 12 latas sardinas; 12 paquetes gofio (12 libras); 6 ropones dormir; 3 capas hombre; 12 camisetas; 12 calzoncillos; 1 colchoneta; 6 camisas; 2 cuellos; 5 corbatas; 6 trajes varón; 6 baticas franela.

Para la familia del soldado Juan Sierra Torres (6 sobrinos)
4 pares medias niño; 4 vestidos niño; 2 pares medias varón; 2 camiseticas; 4 sweaters; 6 pares zapatos niño; 1 mameluco; 1 pantalocito niño; 1 refajito; 4 bloomers; 2 abriguitos; 1 caja galletas; 1 libra de chocolate.

A la señorita Julieta Arango, Secretaria del asilo «Amparo de la Niñez»
2 cajas dulce de guayaba; 1 lata galletas; 12 paquetes gofio (12 libras); 6 pares medias niño.

UN FALSIFICADOR Y VICIOSO, ARRESTADO

El vigilante 1652, P. Alfonso detuvo esta madrugada a Juan Pérez León, de la Habana, de 46 años de edad y vecino de San Quintín y Línea, por haber intentado cambiar una fracción del bilete 11436, en la vidriera «El Encanto», propiedad de Manuel de la Cera Rodríguez, vecino de Villegas 121, teniendo suplantado el tres por un cinco, que salió agraciado en el tercer premio y por cuya fracción le sería abonada la suma de treinta pesos.

UN VICIOSO

Una vez en la Tercera Estación, ante el Sargento Estévez, el acusado fué registrado, ocupándole oculto en el forro del sombrero, un cigarro de mariguana, que declaró era de su propiedad y el cual pensaba fumárselo por ser un vicioso.

Con lo actuado se le dió cuenta al Juez de Guardia.

JIMMY DOOLITTLE HA APLAZADO SU PROYECTO DE VUELO CONTINENTAL

CHICAGO, noviembre 22.—(US). El comandante Jimmy Doolittle, que iba a comenzar mañana una serie de vuelos a todas partes del país, no iniciará sus viajes aéreos hasta la primera semana de diciembre.

El comandante Doolitle espera establecer records para aeroplanos de transporte.

RELACION DE DONATIVOS RECIBIDOS Y ENVIADOS POR EL COMITE DE DAMAS

Hasta el día 21 se habían recaudado $2,756.67. La recaudación efectuada en Guanabacoa, asciende a 181 pesos. Toda clase de artículos, medicinas, alimentos, ropas, muebles, enviados ayer

El Comité Central de Señoras que labora como auxiliar de la Comisión Nacional Pro Damnificados del Ciclón, se encuentra trabajando activamente para recaudar fondos y efectos con que remediar la difícil situación en que se encuentran las personas afectadas por el reciente huracán.

He aquí la relación detallada que sobre el movimiento nos ha sido entregada:

Cantidad recaudada hasta el día 21: $2.756.67.

Recaudación efectuada ayer en Guanabacoa por la señora del capitán Pilar Jorge Rivero: $181.00

Total: $2.937.67.

Donativos recibidos en el día de ayer:

Señora del capitán Jiménez: 50 yardas lana verde; señora del Brigadier Ainciart: 5 frazadas; Señora del Bribadier Caballero: 7 retazos tela. El Número 15, Monte 15: una pieza de 50 yardas zulú negro; una piedra de 30 yardas de franela color entero; seis frazadas color brifa; 57 pares de medias patentes; 24 marferlanes para niño; 10 pantalones para niño. Fabricia Noa. C. Edificio Casteleiro. (Por conducto de la señora del Capitán del Jefe del Puerto de la Habana) 50 frazadas. Señora de Martínez Díaz, calle de O Strampes: 2 sillones; 2 sillas; 3 abrigos de señora; una manta; un vestido; una camisa de hombre; una capita de señora; quince camisetas para señora; 9 bloomers; una saya de lana; 3 camisetas hombre. Señora Rufina de Quesada, Hotel Telégrafo: 8 vestidos de señora; un chal, un bloomer; un par de zapatos. Laboratorio del doctor Arturo C. Besque: 24 frascos vino antifebrífugo; 24 frascos vino Quina simple. 24 frascos vino ferruginoso; 24 frascos Diaforel; 24 frascos Emulsión simple; 24 frascos poción Jacoud. Señora Nandita Sanguily de Nogueira: 40 frazadas. Comité del escuadrón 5 de la Guardia Rural, Castillo de Atarés integrado por las señoras Emilia Monte de Crespo, Margot Caballero de Cañas, Consuelo Rivas de Claumont y Adriana Mendive de Gutiérrez. La Estrella: 12 latas de galletas; 2 cajas de chocolate; 60 docenas de botellas de Jugo de Piña de la embotelladora Nacional. 121 yardas de lienzo Palacio y Co. El Potro Andaluz. 8 paquetes de fideos: Malet y Co. La Flor de Cuba 2 cajas de pastas Teresta, Rodríguez y Co. 4 latas de 1kl de puré Diego González, café El Paraiso González Vicente, La Francesa: una docena de jarros esmaltados; una docena de cucharas; cuatro docenas de platos de loza. Manuel Fernández, La Marquesita, seis pares de calcetines; tres camisas; 14 camiseats El León de Oro, García y Hermanos: un saco de cien libras de harina, seis camisetas de niño; tres camisetas de joven. La Comercial, de Simón y Co.: fósforos canjeados por cinco latas de leche condensada. Domingo Nazábal, Depósito La Tropical: 4 docenas de Maltina; 41 pares de zapatos; 25 camisetas blancas; 28 camisetas de color. La Emperatriz, Laureano López: 15 sombreros de pajilla. Comp. Harris S. A.: 41 pares de zapatos; 25 camisetas blancas; 28 camisetas de color. Alfredo Chiffren de lavado; 5 pares de medias; Manuel Día, S. en C.: 6 pares de zapatos; 65 yardas de franela. La Casa Brito: 22 yardas de ratiné; 63 yardas de percalé 13 pares calcetines José Rodríguez: 5 docenas de pares de medias; La Casa Liyi: 4 libras de chocolate; media gruesa de líquido para zapatos; media gruesa de tinta rápida, canjeada por 36 overoles de La Casa de Rey; Martín Dosal: cinco sacos de arroz de cien libras cada uno; Blanco y Cía, una docena latas galleticas y bizcochos de Blanco y Co. Trinidad y Hermanos: 10 ruedas de cigarros, canjeadas por 30 pantalones para jóvenes El Leader: dos sillas de mimbre; 6 sillas de caoba; 4 sofás; 18 butacas; 6 sillones; 6 chifoniers; 2 aparadores. San Ramón, de Rafael Reyes: un saco de papas. Lámparas Quesada: una lámpara valuada en 12 pesos, que será rifada. Tabacos de Quintero: 150 tabacos canjeados por 18 overoles; 20 galones de Jupiña, de Gil y Montes. Almacenes de Inclán: 18 swaters de señora; 18 abrigos de señora; 20 bufandas de lana, 7 refajos; 2 bloomers; 30 pares de medias de señora; 2 pares de medias para niño. Antonio Angelan: 7 pares zapatos de niño; Casa Pérez: un saco de 100 libras de harina de maiz, remitido por el pintor Teleforo Ferrer: un cuadro; del pintor Adolfo Galindo: un cuadro.

Relación de auxilios remitidos en el día de ayer: al teniente coronel Pedro Vilató Arteaga, Presidente del Comité de Auxilios: Camagüey: 50 vestidos de mujer; 50 vestidos de niña; 50 pares medias para señora; 12 camisetas de niña; 6 sweaters; 6 camisones; 50 pares de medias para niño; 6 refajos; 6 pares de zapatos para niño; 4 pares de zapatos de mujer; 24 ropones de dormir. 770 botellas de gaseosa con destino a los hospitales y 120 botellas de Orange Crush.

A la señorita Julieta Arango Secretario del Asilo Amparo de la Niñez: Camagüey: 120 botellas de Orange Crush.

A la señora Cándida Moya, Serafín Sánchez número 2, Ciego de Avila: 3 frazadas; 6 pares de medias para niño; 3 pares de medias para señora; un par de zapatos para niña; un par de zapatos para señora; un refajo; 2 ropones de dormir; dos camisas de día; 2 pantalones de señora; una manta; 6 paquetes de gofio de seis libras; 3 libras de chocolate; 6 latas de leche; una caja de galletas; 3 latas de sardinas.

Al teniente coronel Pedro Vilató Arteaga y al coronel Antonio Linces y Molina, Comité de Auxilios. Camagüey: 24 frascos de vino antifebrífugo; 24 frascos de quina simple; 24 frascos de vino ferruginoso; 24 frascos de Diaforel; 24 frascos de Emulsión simple; 24 frascos de Poción Jacoud.

Un indigente es herido por otro con un cuchillo

Se disputaban unas sobras de comidas. Otro individuo herido a puñaladas ha desaparecido

En el primer centro de socorro fué asistido Juan José Fernández, de 22 años, vecino de Línea y 20, en el Vedado, de una herida pérforo-cortante en la región dorsal, de carácter grave.

Ante el teniente López, de la segunda Estación, que se constituyó en dicho centro de socorro, prestó declaración Fernández, quien expuso que encontrándose en la Plazoleta de Luz, frente al emboque de los ferries, sostuvo una acalorada disputa con un sujeto de raza negra, conocido por el alias de «Escaparate», con motivo de una diferencia que tuvieron por el reparto de unas sobras de comida.

En el curso de la discusión, ambos se fueron a las manos y «Escaparate», con un cuchillo le infirió la puñalada, dándose acto seguido a la fuga.

El herido, dado su estado de gravedad fué trasladado al Hospital Calixto García.

OTRA PUÑALADA

Emilio Pérez, de 30 años, vecino de Escobar 32, fué asistido en el Hospital Municipal, de una herida en la región mamaria izquierda, de carácter menos grave.

Una vez asistido, Pérez abandonó el Hospital y al con tituirse la Policía de la quinta Estación, en la casa que dió como residencia fue informada de que allí no lo conocían, ignorándose por lo tanto cómo se produjera la herida.

A pesar de ello, por las investigaciones llevadas a cabo, se sabe que Pérez fué atacado con un estilete por un sujeto de la raza blanca que desapareció, pero sin que se haya podido saber dónde reside.

UNA CASA DE COMERCIO DEFRAUDABA AL ESTADO, CON DOBLE CONTABILIDAD

El señor Oscar Laudermann, jefe de los inspectores de la Dirección de Rentas Terrestres de la Secretaría de Hacienda, descubrió ayer una importante defraudación realizada por una conocida firma habanera. Recibió varias confidencias de los mismos inspectores y sin previo aviso mandó llevar a cabo una minuciosa inspección en la casa de comercio, la papelería de Molina y Cía., donde pudo comprobarse que no solo se había defraudado al Estado una cantidad que sobrepasa los cuarenta mil pesos sino que se llevaba en dicha casa un doble juego de libros.

Este es uno de los casos que se han presentado hasta ahora—nos dijeron en la Hacienda—pero sabemos, también por conductos que nos merecen entero crédito que en la misma situación fraudulenta se encuentran otras entidades comerciales de la Habana y del interior de la República. Es nuestro deber descubrir estos hechos delictuosos y poner coto a los que defraudan, de manera mañosa, los intereses del Estado.

Tras nueve días de luchar con el mar, es salvado

Fué nadando, de cayo en cayo, por el archipiélago de las 12 Leguas. Sus compañeros muertos

De «El Pueblo» de Ciego de Avila: CAMAGÜEY, noviembre 21.—Asilado en el Hospital «Lamar» se encuentra el señor Salvador Cañete, vecino de lo que fuera Santa Cruz del Sur, salvado de la tragedia en las más extraordinarias circunstancias. Con Jorge Naranjo, Julio Lay y Ramón Izquierdo, había salido Cañete de pesquería, encontrándose en las cercanías de Cayo Largo, del Archipiélago de las doce leguas cuando por efectos del ciclón zozobró la lancha en que iban, logrando llegar a dicho Cayo, donde murieron destrozados por los golpes Naranjo y Lay. Con Izquierdo trató Cañete de llegar a lugares habitados, muriendo el primero a poco de emprendido el intento. De cayo en cayo continuó su peregrinaje de natación; hasta llegar a Cayo Cachi Boca, donde quedó extenuado y logró ser salvado por un pescador que por allí pasara en lancha de motor, al cabo de nueve días. Cañete ha perdido treinta libras de su peso. En el Hospital Lamar encontró a un hermano que ya lo daba por muerto.

Un reclamado, detenido en el Hospital

Quedó en calidad de detenido. Arrestado uno de los autores de un robo en una joyería

Ayer se presentó en el Hospital Calixto García el sub inspector de la Secreta, Carlos Hernández Torres, con el detéctive del Cuerpo Manuel Luis Magdaleno, procediendo al arresto de Angel Oya Fernández, natural de Güines, de 30 años de edad el cual está reclamado por la Sala Segunda de lo Criminal de la Audiencia, en causa por lesiones graves.

Ante el informe del médico que lo asiste, doctor Julio Ocejo, que explicó a dichos agentes de la autoridad que podría peligrar la vida de Oya Fernández si se le trasladara de allí, fué dejado en dicho establecimiento penal en calidad de detenido debidamente custodiado.

ROBO DE PRENDAS

Roberto Franklin Acosta, arquitecto, vecino de Ocho número 33, en el Vedado, participó ayer al sub inspector Gregorio Suárez, de la Secreta, que de su domicilio habían robado prendas, ropas y otros objetos de su propiedad y de su cuñado, que aprecia en $400. No sabe el denunciante quiénes son los autores del hecho.

EL ROBO EN UNA JOYERIA

El detéctive de la Secreta, Manuel Piquero, arrestó ayer a Pedro Menéndez Avila, conocido por Enrique Gómez Marín, vecino de Sol 113, por estar señalado como uno de los autores del robo en la joyería «La Duquesa», establecida en San Rafael 26; el detenido tiene antecedentes penales. Ha sido citado para que comparezca ante el juzgado de instrucción de la Sección Segunda, al cual será presentado hoy Menéndez, el vigilante nocturno Ramón Fernández Fernández, residente en Simón Bolivar 37, para que determine si el detenido es uno de los autores del robo.

EL SENADO NO SE REUNIO, POR FALTA DE QUORUM

Hasta el lunes, probablemente, no habrá sesión en el Senado.

Ayer sólo concurrieron catorce senadores, por lo que, faltando el quórum, se limitó el acto al correspondiente pase de lista, a la hora reglamentaria.

El Comité Central de Auxilio a los damnificados, tampoco laboró extensamente.

Se conoció del donativo de sesenta pesos con ochenta centavos que envía el pueblo de L a Salud, por mediación del segundo teniente allí destacado; y se dió cuenta de un embarque de ropas, sábanas, fundas, frazadas y demás artículos que envió el Comité Central de Damas, presidido por la distinguida dama Ofelia Rodríguez de Herrera, consignado al capitán Leopoldo Ruiz, de Ciego de Avila.

Finalmente se tomó el acuerdo de pedir informes al teniente coronel Vilató sobre solicitudes de auxilio, que han sido hechas al Comité.

"JAPON ES EL UNICO QUE PUEDE JUZGAR SI ACTUO BIEN EN LA MANCHURIA"

El delegado nipón compareció ante el Consejo de la Liga de las Naciones y defendió el derecho de la invasión, refutando el Informe Lytton, como un estudio hecho muy precipitadamente

GINEBRA, noviembre 22. (US).—Ante el Consejo de la Liga de las Naciones, constituido en «tribunal supremo internacional», el Japón hizo protestas de inocencia con relación a las acusaciones que ha formulado China en el sentido de haber agredido la soberanía del territorio chino en la Manchuria.

Yosuko Matsuoka, delegado japonés de rostro aniñado, defendió la causa de su país en un perfecto inglés y terminó diciendo:

«No hemos violado el convenio de la Liga ni el Tratado de las Nueve Potencias ni el Pacto de París.»

En vez de negarse terminantemente a discutir el informe Lytton, lo hizo objeto de elogios, pero al mismo tiempo se negó a aceptarlo como una prueba concluyente.

Dió a entender claramente que el Japón no tiene el menor propósito de alterar su política en Manchuria, la que incluye el reconocimiento del Manchukou, sin tener en cuenta cuál pueda ser la resolución que, en definitiva, adopte la Liga de las Naciones.

Todos los miembros de la comisión Lytton se hallaban presentes cuando Matsuoka pronunció el discurso. Lord Lytton no pudo contener el gesto de contrariedad, cuando el representante japonés dijo:

«El informe Lytton no ha sido tan justo en muchas de sus deducciones como un estudio más detenido del problema hubiera producido.»

Matsuoka consagró gran parte del discurso a tratar de la «desintegración de China», del boicot contra los japoneses y de la situación especial en la Manchuria bajo el régimen establecido por los nipones.

Puso de manifiesto nuevamente la tesis japonesa de que el Gobierno de Tokío es el único que puede juzgar si actuó o no en Manchuria en defensa propia.

Rechazó la declaración contenida en el informe Lytton de que no había ocurrido ningún movimiento a favor de la independencia de Manchuria con anterioridad a la invasión nipona.

«El pueblo de Manchuria—dijo—ha estado siempre ansioso de librarse de los changs».

Con su primer gobierno civil en veinte años, dijo Matsuoka, Manchuria está ahora próspera, con su dinero sobre la par, una balanza comercial favorable y menos bandidaje. Citando la intervención americana en México como precedente a las actividades japonesas en la Manchuria, Matsuoka declaró que el Japón no había sostenido ninguna guerra en trescientos años anteriores a la inauguración de la política de la puerta abierta.

Wellington Koo

«No queremos territorios—agregó—pues lo único que nos interesa es que Japón sea una influencia estabilizadora y protectora en el Extremo Oriente. No nos sería posible comprender la actitud de las potencias occidentales, si se nos acusara de lo contrario.»

El doctor Wellington Koo, representante de China, contestó a las excepciones que hizo el delegado nipón acerca del informe de Lytton y entre otras cosas, dijo:

«Japón está persiguiendo una política que consiste en impedir la unificación de China, por temor a que China dé el golpe de muerte a la política de expansión japonesa y a sus sueños de conquista.»

Catorce naciones, presididas por el presidente Eamon de Valera, de Irlanda, estuvieron representadas en el Consejo de la Liga de las Naciones.

Los delegados japoneses y una veintena de periodistas nipones se sentían en una atmósfera hostil, mientras los partidarios de la Liga se dan cuenta de que tenía razón el ex emperador de Alemania cuando predecía la existencia de un peligro amarillo.

Muchos comentarios se hacen acerca de los propósitos del Japón de torpedear a la Liga de las Naciones, y se dice que la respetabilidad de la sociedad internacional está en peligro.

DOS FUTBOLISTAS QUE SE HAN DISTINGUIDO NO JUGABAN EN MARY-S

MORAGA, California, noviembre. 22 US.—Dos de las más brillantes estrellas del gridirón en St. Marys no reportaron a las practicas hoy se tiene entendido que no jugarán más foot ball para este conjunto.

Los dos players son Angel Brovelli fullback y Mike Steponovich, guard. Brovelli y Steponovich han conseguido más espacio en las páginas deportivas de los periódicos esta temporada que cualquiera de sus compañeros y también se les ha mencionado como posibles mienmbros del «All American» de este año.

Se dice que los dos sufren castigo por no haber guardado las reglas de trainning.

SE TRATA DE LEVANTAR UN MONUMENTO A LA MEMORIA DE ARISTIDES BRIAND

PARIS, noviembre 22 (Especial del DIARIO DE LA MARINA). El gobier no francés recaudará fondos para levantar un monumento a la memoria del insigne estadista Aristides Briand.

Se levantará un modesto monumento sobre su tumba en la aldea de Cocherel, Norandia, y otro de gigantescas proporciones, se colocará en una de las principales plazas de París.

CLAUSURA DE ESTABLECIMIENTOS

Se ha propuesto al Alcalde las siguientes clausuras de establecimientos, por estar funcionando sin licencia:

Paseo 94, taller de bicicletas de José Antonio Valdés, Padre Varela 26, venta de tabaco, de Julio Espinosa; 10 de Octubre 579, taller de mecánica, de Antonio Alonso, Aguila 268, Frutería de Juana Elisa Alvarez, Aguila 345, bodega sin alcoholes de José Fernández, 10 de Octubre 617, taller de bicicletas, de José Vidal.

LAS TROPAS LEALES DE HONDURAS TOMARON LA CIUDAD NORTEÑA DE TELA

TEGUCIGALPA, Honduras, noviembre 22.—(US.)—Cuando la guarnición leal llegó hoy para hacerse cargo de Tela, las fuerzas que apoyaban la reciente rebelión militar, intentaron rechazarla, sosteniendo con ella un breve tiroteo.

No se ha dado cuenta por el gobierno del número de bajas.

La ciudad está tranquila, aunque no ha cesado el tiroteo contra la guarnición. Los rebeldes fueron desalojados y sus oficiales están detenidos.

Las tropas leales se han instalado en los cuarteles y mantienen el orden en la ciudad.

UN SUPERVIVIENTE DE SANTA CRUZ DEL SUR SE AHORCO EN CIENFUEGOS

CIENFUEGOS, noviembre 22.—DIARIO, Habana.—Félix María Gutiérrez, de 34 años, vivía en Santa Cruz del Sur con su esposa Avelina Porro Martínez, teniendo tres hijos: Blas, de doce años; María Rosa, de diez y José, de cinco.

A todos les sorprendió el ciclón en aquel pueblo, desapareciendo entre las furias del mar la esposa y dos hijos. El padre e hijo menor José, se trasladaron, tras la horrible hecatombre, a esta ciudad.

Esta mañana, un hermano de Félix, llamado José María, vecino de Mar y Perseverancia, encontró a aquél colgado de un árbol, entre Mar y Dorticós. Seguidamente dió aviso a las autoridades, personándose el Juzgado y el jefe de Servicios Médicos, doctor Leonardo Delfín, el que certificó que Félix era cadáver. Fué entregado a su hermano, practicándosele la autopsia en horas de la mañana.

Al suicida se le ocupó una carta dirigida al secretario de la Junta de Educación de Manzanillo; otra al juez de instrucción, a su cuñado señor Aurelio Porro y al presidente de una sociedad de Majagua.

El hecho ha causado consternación.

Corresponsal.

Se desmiente la negativa de los ferrocarriles

Los supervivientes declaran que la causa de la catástrofe fué la confianza del pueblo

Hemos recibido un comunicado que firman, en representación de empleados y obreros que ganan el sustento en los Ferrocarriles Consolidados de Cuba, los señores Rodrigo Rodríguez, Presidente de la Hermandad Ferroviaria de Cuba; Alvaro Cossío, Presidente de la Sociedad La Unión de Talleres de Camagüey; José Jiménez, Presidente de Defensa Ferroviaria, y Mario Silva Muñoz del Canto, por los empleados de Oficinas de los FF.CC. Consolidados de Cuba.

En el mismo se hace constar su protesta ante la versión de que la catástrofe de Santa Cruz del Sur tuvo mayores consecuencias porque los ferrocarriles no facilitaron oportunamente un tren de auxilio.

Señálase que el Alcalde Municipal de Ciego de Avila P.S.R., Sr. Antonio Luzán, solicitó sobre las seis de la mañana del día del ciclón, un tren de auxilios para Júcaro. Desde Ciego salió un gas-car y en Morón se formó y salió, a las 8.40 de la mañana, un tren de auxilio que a las 11.30 estaba recogiendo los refugiados de Júcaro. Ambos trenes se suministraron completamente gratis.

El gas-car que regularmente sale de Júcaro a las 8.30 de la mañana, salió, al igual que los trenes de auxilio, repletos de familias y así el pueblo de Júcaro abandonó sus hogares y salvó sus vidas.

Y en aseveración de sus exposiciones, añaden nuestros comunicantes:

«En Santa Cruz del Sur ocurría todo lo contrario: el pueblo (pudientes y pobres) estaban confiados en que nada les ocurriría. A las seis de la mañana del día 9 partió de Santa Cruz del Sur un tren regular y salió vacío. Se esperó hasta las 7.30 de la mañana próximamente para pedir un tren de auxilio que fué solicitado por iniciativa propia del jefe de estación, señor José Díaz Rey, que tenía su esposa y sus hijos es Santa Cruz del Sur comenzó a alarmarse ante el peligro que a su familia y a los vecinos de ese desdichado pueblo amenazaba. El tren de auxilio salió de Camagüey a las 8.25 a.m. Al igual que el de Júcaro y al igual que los numerosos trenes de auxilio enviados por la empresa de los Ferrocarriles cuando el terremoto devastó a Oriente, ese tren se concedió completamente gratis. Al frente de ese tren de auxilio iba el conductor Alfonso Díaz, que hostigado por el cumplimiento de su deber y porque en Santa Cruz del Sur tenía sus familiares, hizo esfuerzos sobrehumanos por llegar a su destino prontamente. La desgracia hizo que en Santa Marta el tren se viese imposibilitado de avanzar por encontrarse atravesados en la vía varios carros que se habían corrido del ingenio «Santa Marta» y que habían descarrilado allí. No desmayaron sin embargo; lenta y penosamente despejaron la vía y el tren siguió avanzando paso a paso mientras nuestros compañeros, con hachas y cables, iban retirando de la vía un sin número de árboles, postes y gajos que obstruían el paso del tren.

Así se explica que, a pesar de haber trabajado sin descanso, recibiendo muchas lesiones y heridas, tardaran en llegar a Santa Cruz del Sur hasta la madrugada del día 10. Ese primer tren de auxilio regresó cargado de un verdadero contingente de heridos y refugiados, entre ellos, ancianos, mujeres y niños que estaban hambrientos, sedientos y extenuado de tanto sufrir.

El auxilio que ese y otros trenes que le siguieron llevaron a Santa Cruz salvando más de un millar de víctimas, es la mejor recompensa que han tenido nuestros compañeros, que olvidando los peligros que corrían y abandonando muchos —como lo hizo el Supervisor General Sr. Sotolongo y otros—, a sus familiares en Camagüey, laboraron porque el tren llegara a Santa Cruz del Sur prontamente».

En términos parecidos recibimos otras comunicaciones firmadas por los señores José Betancourt y Viamontes, Secretario del Juzgado de Primera Instancia de Santa Cruz del Sur; Domingo Freure, Elpidio Castellanos, Manuel Lastre Rodríguez, Orencio Martínez, Andrés Aróstegui, Eduardo López, Joaquín Petit, Juana Castaño, Ramón López Suárez, Juan Félix Villa, Arturo Agüero, conductor que salió el día 9 de Santa Cruz, a las seis de la mañana, conduciendo el tren número 83; y muchos otros supervivientes, muchos de los cuales han perdido numerosos familiares en la hecatombe.

Recibió nuevos donativos el Comité Ctral. de Señoras en el día de ayer

Cadavid y Hermanos: 27 batas de niña; 4 pares de medias; 2 abriguitos de niña; 9 mamelucos; 5 pantalones; 12 vestidos de señora.

Otero y Co.: 60 libras de gofio.

Sra. Esperanza A. Viuda de Víctor Muñoz: 10 ejemplares de «Mc el pitcher», para ser vendidos a 70 cts.; 10 ejemplares de «Junto al Capitolio», para ser vendidos a $1.00; 11 trajecitos de niño; 1 camisetica.

Bernardo Blanco: Ferretería Galiano 101, por conducto de la señora del Brigadier Anciarte, 1 barril clavos de 3. de 100 libras; 1 barril clavos de 100 libras; 25 libras de clavos; 100 libras de clavos; 9 martillos.

Capitán Prat: Recogido entre los dueños de Ferreterías de la 5a Estación de Policía: 65 libras clavos; 31 libras de puntillas; 2 barriles clavos; 1 barril de puntillas; 12 pares bisagras.

Larrarte y Villalobos: 1 barril de puntillas; Recogido por el Capitán de la 7a Estación de Policía en la ferretería «Nuevo Siglo»: 1 barril de puntillas.

Capitán Prat: Recogido entre los dueños de Ferreterías de la Quinta Estación de Policía: 15 libras clavos; 11 libras de puntillas; 1 barril clavos; 1 barril de puntillas; 20 libras de puntillas; 12 pares de bisagras; 1 barril clavos; 50 libras de clavos.

Mueblería 'El Leader», por conducto de la señora Emilia Mauté de Crespo: 2 sillas de mimbre; 6 sillas caoba; 4 sofás; 18 butacas; 6 sillones; 6 chiffoniers.

«La Paz», S.A. Fábrica de Gaseosas (Cocos y Domínguez): 170 botellas de gaseasas «La Paz»; 240 botellas derefresco «Orange Crush».

Sra. Adelaida Hyatt: 1 par de zapatos de señora; 4 Patmelas de señora; 2 pares de medias de señora; 4 vestidos de niñas; 1 camiseta; 1 bloomers.

Aspuro y Co., Mercaderes 21 y 24: 1 barril de puntillas 2 y medio.

Alegría, Lorido y Ca., 50 barriles de puntillas.

Recogido por las señoras del Brigadier Ainciarte, Caballero y la del Dr. Bosh: 12 frazadas, Martín Pella: 20 frazadas cameras de superior calidad donadas galantemente por Pepe Gash, «La Filosofía», de $2.00 cada una; 40 frazadas de «La Isla de Cuba»; 20 idem idem de «La Nueva Isla»; 8 de Joaquín Díaz.

Mary Morandeyra, 100 libros.

Gloria Verdamos, un cuadro.

María López de Pérez: 2 cajas de galletas.

Señores (no dieron su nombre); 1 caja leche condensada.

Ferretería Moretón: 1 barril clavos de 100 libras.

Ana Teresa Recio de Pacoa: 24 batas de franela de niño.

Sra. de Gutiérrez: 1 sweter señora; 4 camisones; 5 pantalones; 5 pares de medias; 2 mantas: 4 camisas; 2 chalecos; 5 pares mtedias niño; 1 saco de hombre: 1 idem de niño; 1 sweter niño; 1 idem hombre; 1 abrigo niño; 4 batas niñas; 1 chambra.

Sra. de Nogueira, 4 frazadas.

A CREMATA.

Primer teniente Estado Mayor.

EL PLAN PARA LOS SORTEOS DE LA LOTERIA NACIONAL DEL PROXIMO MES DE DIC.

Por la Dirección de la Renta de Lotería Nacional se ha dispuesto que los sorteos ordinarios números 850, 851 y 853, para el próximo mes de diciembre se efectúen en los siguientes días:

Los sorteos números 850 y 851 se celebrarán los domingos días 11 y 18, respectivamente y el número 853 se efectuará el sábado día 31. Los dos primeros se celebrarán a las nueve de la mañana y el último a las tres de la tarde.

Esos sorteos constarán de veinticinco mil billetes a cinco pesos el entero y éstos divididos en quincuagésimos a diez centavos cada fracción.

Habrá un primer premio de $25.000, uno de $5.000 y uno de $2.500. Además se repartirán 15 premios de a $250, 25 premios de a $100, 100 premios de a 50 pesos y 1.621 premios de a $25, y las correspondientes aproximaciones al primer premio.

UN PERIODISTA FRANCES RECOMIENDA QUE FRANCIA PAGUE CON CHAMPAN

CHICAGO, noviembre 22. (U.S.) Raymond Recouly, periodista y autor francés, ha recomendado hoy a su paso por esta ciudad que «Francia pague sus deudas de guerra con champagne».

Predijo seriamente que si Inglaterra paga sus deudas a los Estados Unidos el 15 de diciembre, Francia seguirá sú ejemplo, pero agregó que entiende que es necesario hacer una revisión de los adeudos europeos.

Recouly piensa hacer una visita al ex gobernador Frank O. Lowden, en Oregon, Illinois, continuando después a San Francisco.

M.E.C.D. 2016

Compañía Trasatlántica Francesa

Línea Francesa - French Line
VAPORES CORREOS

Próxima Salida Para EUROPA
El Nuevo
"LAFAYETTE"
Saldrá de la Habana
El 1o. de Enero de 1933 a las 12 m.
Para el HAVRE (vía New York)
Con un día de estancia en NEW YORK
Llegará al HAVRE el 12 de Enero

Admite CARGA y PASAJE para el HAVRE

Línea de NEW YORK al HAVRE y PLYMOUTH
por los lujosos y rápidos trasatlánticos franceses:
ILE DE FRANCE — PARIS — CHAMPLAIN
LAFAYETTE — DE GRASSE — ROCHAMBEAU
Para más informes dirigirse a:
ERNEST GAYE
O-REILLY No. 9 — TELEFONO: A-1476
APARTADO 1090 — HABANA

Compañía Trasatlántica Española

Servicio de Vapores Correos
PARA CANARIAS
El Trasatlántico
MARQUES DE COMILLAS"
Saldrá de la Habana el 9 de diciembre
Para:
LAS PALMAS, Gran Canaria
—vía Centro América—

El Trasatlántico
"HABANA"
Saldrá de la Habana el 16 de diciembre
Para:
VIGO, CORUÑA, GIJON, SANTANDER y BILBAO
—vía New York—
PARA VERACRUZ
Vapor "HABANA" diciembre 9

El Trasatlántico
"MAGALLANES"
Saldrá de la Habana el 23 de diciembre
Para
CADIZ Y BARCELONA
—vía New York—

GARCIA & DIAZ Ltda.
AGENTES GENERALES
Palacio de la Lonja — Teléfonos: M-6911 y M-6912
Dirección Telegráfica: "AMGARDIAZ" — Habana

Empresa Naviera de Cuba

Apartado No. 2490, Dirección Telegráfica: EMPRENAVE
Claves en uso: A. B. C., 4a. y 5a.
Edición Western Union Walkims and Apediz
SAN PEDRO No. 6.—HABANA

TELEFONOS: A-6236. Pasajes y Fletes: A-5315. Información general: A-4720 Departamento de Tráfico: A-3963. Almacén.

A-5034: Segundo Espigón de Paula; M-2680: Tercer Espigón de Paula

NOTA.—Las escalas de Port-Au-Price, Aux-Cayes (Haití), San Pedro de Macorís R. D. Aguadilla Mayagüez y Ponce P. R. Kingston, (Jamaica), son eventuales, ésto es, se harán cuando el pasaje o la carga lo amerite.

VAPORES EN SERVICIO: Presidente Machado; Baracoa, Cienfuegos, Eusebio Coterillo, Gibara, Guantánamo, Habana, Joaquín Godoy, Julián Alonso, La Fe, Las Villas, Manzanillo. Rápido. Santiago de Cuba y Camagüey

PUERTOS DE ESCALA: COSTA NORTE. — Puerto Tarafa, Nuevitas, Manatí, (Victoria de las Tunas), Puerto Padre, (Chaparra) Gibara, (Holguín), (Velasco Bocas), Vita, Banes Nipe, Mayarí, Antilla, Prestón, Sagua de Tánamo (Cayo Mambí), Baracoa, Guantánamo, (Boquerón y El Deseo) y Santiago de Cuba.

COSTA SUR.—Cienfuegos, Casilda Tunas de Zaza, Santa Cruz del Sur, Manopla, Guayabal, Manzanillo, Campechuela, Media Luna, Niquero, Ensenada de Mora y Santiago de Cuba

COSTA NORTE de VUELTA ABAJO.— Bahía Honda, Río Blancos, Puerto Esperanza, Santa Lucía, (Minas de Matahambre), Río del Medio, Dimas, Arroyo de Mantua y La Fe.

REPUBLICA DE HAITI. — Port-Au-Prince, Aux Cayes.
REPUBLICA DOMINICANA. — Santo Domingo, San Pedro de Macorís y Puerto Tarafa.

PUERTO RICO.— San Juan, Aguadilla, Mayagüez y Ponce.
JAMAICA.— Kingston.

INFORMACION CATOLICA

VARIOS CULTOS QUE SE ANUNCIAN PARA MAÑANA EN DIVERSAS IGLESIAS

EN LA IGLESIA DEL CARMEN

Solemne función en honor de San Juan de la Cruz con el siguiente programa:

A las 7 y media a. m. Misa de Comunión general. A las 9 a. m. Misa solemne y sermón. A las 5 p. m. Santo Rosario, ejercicio del Tercero de los Quince Jueves, sermon, reserva y procesión con la venerada imagen de San Juan de la Cruz, Confesor y doctor de la Iglesia Universal.

Se ruega la asistencia de la V. O. Tercera del Carmen y demás Asociaciones de esta iglesia.

EN LA IGLESIA DE LA MERCED

Solemne novenario en honor de la Virgen Milagrosa.

Por la mañana a las 9.

Por la tarde a las 8.

El sábado 26 y el domingo 27, se celebran las fiestas patronales.

EN LOS CARMELITAS DEL VEDADO

A las 8 y media a. m. misa cantada, exposición del Santísimo, ejercicio de los Quince Jueves, bendición y reserva.

EN JESUS, MARIA Y JOSE

Los Jueves del Circular.

Por la mañana a las 9.

Por la tarde a las 5 con sermón.

EN LAS REPARADORAS

Adoración al Santísimo Sacramento de 7 y media de la tarde a 10 y media de la noche.

EN SAN NICOLAS DE BARI

Solemnes cultos al Santísimo Sacramento por la Archidiócesis de los Jueves Eucarísticos.

Por la mañana a las 8.

Por la tarde a las 5.

EN MARIA AUXILIADORA

Conmemoración mensual de María Auxiliadora.

A las 8 a. m. Misa de Comunión para las asociadas de María Auxiliadora.

EN LA PARROQUIA DEL CALVARIO

A las 5 de la tarde, el solemne ejercicio de los Quince Jueves con sermón por el Párroco R. P. Sebastián Hernández.

La iglesia del Calvario se halla situada en la Calle 2a. entre Gertrudis y Lagueruela en la Víbora.

EN LA PARROQUIA DE BAUTA

En la Parroquia de Bauta en Hoyo Colorado, solemnes cultos a San Judas Tadeo.

Por la mañana a las 10.

Por la tarde a las 5 y cuarto.

EN LOS REDENTORISTAS

A las 7 y media a. m. misa armonizada y Comunión conmemorativa para los Coros de los Jueves Eucarísticos, dirigida por un Padre de la Comunidad. A las 5 de la tarde después de la reserva, el solemne mes de las Animas con sermón por un Padre Redentorista.

HONRAS FUNEBRES POR LOS BOMBEROS MUERTOS Y COFRADES DESAMPARADOS

La Primitiva Real y Muy Ilustre Archicofradía de los Desamparados celebró el lunes 21 del actual solemnes honras fúnebres por los cofrades y bomberos fallecidos.

Dieron comienzo a las nueve de la mañana en la Capilla de las Escuelas Pías de la Habana.

Ofició el Párroco de Monserrate. Monseñor Alberto Méndez.

Después de la Misa, se cantó solemne responso.

La Misa y Responso de Haller, fueron interpretados por el maestro Ponsoda.

Asistieron muchos cofrades y gran número de fieles.

Presidieron el presidente, doctor Ignacio Pla; Camarera mayor, señora María Julia Faes de Pla; mayordomo, doctor José M. Domené, y secretario señor Nicolás García.

ASOCIACION DE Ntra. SEÑORA DEL SAGRADO CORAZON
PARROQUIA DE LA CARIDAD

Mañana jueves 24, a las nueve se celebrará Misa de Difuntos, por las socias fallecidas. Rogamos encarecidamente su asistencia a este acto, que es deber de caridad, encomendar a Dios, las almas de nuestras hermanas de Congregación. I-6

SOLEMNE NOVENARIO DE ALMAS, CELEBRADO EN LA CAPILLA DEL C. DE MARIA

De todos los corazones verdaderamente cristianos, se han elevado fervientes plegarias en favor y en sufragio de las víctimas, que por millares han sucumbido bajo el peso y soplo arrollador del último ciclón.

Los Misioneros, Hijos del Inmaculado Corazón de María y del Excmo. P. Claret, Apóstol de la hermosa e histórica región de Oriente, Cuba, no podían, no debían permanecer mudos en presencia de cuadro tan triste y lúgubre, y al efecto y para reforzar el himno verdaderamente grandioso, imponente y conmovedor, que la República eleva en estos solemnes momentos, en favor de aquellos difuntos, han celebrado un solemne «Novenario» que comenzó el día 12 de los corrientes, para terminar el domingo, veinte.

Con sencillez sí, pero con no pequeña devoción, hase celebrado, siendo bastante el concurso de fieles, lamentando una vez más que, la Capilla, del Inmaculado Corazón de María, no sea más capaz, pues muchas personas, bien a pesar suyo no pueden aportar su cooperación personal. Rezado el Santo Rosario y Visita a Jesús Sacramentado, el Rdo. P. Superior de la Comunidad, José Molne, C. M. F. hacía el ejercicio propio de la Novena y con frase espontánea, sencilla, pero devota y cálida, exponía al público los dogmas de nuestra religión sacrosanta acerca de la existencia del Purgatorio, su naturaleza, sus penas y la eficacia de los múltiples y saludables sufragios en favor de las almas allí detenidas. El público visiblemente emocionado y conmovido, le escuchaba con respetuoso silencio y sobre todo con cristiana y muy marcada devoción.

Uno de los factores más importantes en esta clase de funciones, es a no dudarlo la música religiosa que eleva dulcemente a las almas a regiones suprasensibles donde mora Dios con sus escogidos en estas tristes circunstancias, ayes lastimeros, traducidos en notas, hábilmente interpretadas, parece que llevaban nuestras almas a las lúgubres y tenebrosas regiones en donde impera el dolor, mitingado empero por la más dulce esperanza a las cárceles del Purgatorio.

Bien, muy bien, por el nutrido Coro integrado por niñas que reciben cristiana y muy esmerada educación en el Ailo, muy conocido en la barriada del Cerro y que lleva por nombre «Menocal».

Un voto de acción de gracias también, para varias señoritas que reforzaban con sus bien timbradas voces valiosa y artísticamente el muy bien disciplinado Coro de que antes hemos hecho mención. Según impresiones recibidas, y que creemos muy ingénuas y salidas del corazón, el público ha quedado altamente satisfecho y casi nos atreveríamos a decir que, con verdadera hambre de funciones como la que acabamos de reseñar.

Todos los días terminaban, estos cultos con esa sublime y fecunda cuanto consoladora plegaria que nuestra Madre la Iglesia pone en nuestros labios... y con la cual queremos cerrar también esta sencilla crónica.

«Requiem aeternam donaeis Domine, et lux perpetua luceat eis.»

FIESTA ANUAL EN HONOR A SANTA ISABEL, REINA DE HUNGRIA, EN S. FRANCISCO

La Venerable Orden Tercera de San Francisco de la Habana, celebró el día 20 del actual la fiesta anual en honor de su Patrona Santa Isabel Reina de Hungría.

A las siete y media de la mañana, celebró misa de comunión general el R. P. Fray José Sarasola, O. F. M.

Además de los Terciarios franciscanos, comulgaron los Terciarios Servitas. Estos celebraron la comunión mensual reglamentaria correspondiente al «Tercer Domingo.»

Comulgaron asimismo los niños Pajes del Santísimo Sacramento del Catecismo de esta iglesia.

A las nueve de la mañana tuvo lugar la misa solemne oficiando de Preste el R. P. Fray José Sarasola, asistido de los Padres Fray Santos Ruiz y Fray Mariano Andón, O. F. M

Pronunció el panegírico de Santa Isabel el R. P. Fray Serafín Ajuria, Guardián de los Padres Franciscanos de la Habana.

Tuvo sentidísimo recuerdo para las víctimas del ciclón de Camagüey, exhortando a los fieles a contribuir a la colecta del próximo domingo, que por disposición del señor Arzobispo de la Archidiócesis se verificará en todos los templos.

La parte musical se interpretó bajo la dirección del organista de esta iglesia, R. P. Fray Benigno de Iturriaga, O. F.M.

A las tres de la tarde la V. O. Tercera de los Servitas celebró sus cultos mensuales en los cuales predicó el Padre Corrector de la Orden, R. P. Fray Santos Ruiz, Vicario de la expresada Comunidad.

Después de la reserva, se cantó solemne responso por el eterno descanso de los Hermanos fallecidos en el Señor.

UNA CONFERENCIA DEL DOCTOR SALAZAR EN LA UNIVERSIDAD POPULAR

Si la literatura y la música ejercen un poder atractivo, fascinador, hasta para los profanos; si esa literatura, decimos, se ha de producir de labios tan autorizados como es el verbo del ilustre catedrático de la Universidad de la Habana, que tanto honor hace a esa cátedra, el interés que despierte será en grado sumo. Si el tema a desarrollar es el sugestivo—el sentido místico en la poesía de Amado Nervo—fácil es pensar que tanto en el campo intelectual donde se atisba con marcado interés el intelecto del conferenciante, como de la masa profana guiada siempre por la popularidad, hallaron en el mencionado conferencista llenas hasta la plenitud, las más fundadas esperanzas y viva curiosidad que todos abrigábamos por oirle.

Conocíamos algo de la producción de Amado Nervo, pero nunca se había presentado a nuestros ojos con la brillante exquisitez, como lo fué por el doctor Salazar. Su conferencia pronunciada en la Universidad Popular, como ya se designa a las conferencias auspiciadas por la «Unión de Caballeros Católicos número 27», ha sido notabilísima, que este adjetivo habrá de llevar para destacarse de la serie donde tan ilustres y notables conferencistas han ocupado su tribuna. Su decir, pulcro y atildado, mereció aplausos; fueron ovacionados los versos de Nervo «El Agua», «La Nieve», «El Dolor»...; pero cuando el público prorrumpió en estruendosa ovación, fué cuando con vibrante voz, poseído de elocuencia arrobadora, y hablando con el entusiasmo del místico a quien dedicaba la conferencia: saliéndosele por entre los labios el corazón, entonó un canto al dolor; a ese dolor que purifica como el crisol y nos hace ver la realidad de nuestro fin y en contundentes frases, condeno los placeres que envilecen, degradan el espíritu y tuercen la senda que nos ha de conducir a Dios.

Fué aquella una formidable explosión de aplausos de sinceridad y convencimiento; aplausos para el orador valiente, que sintiendo vibrar en su corazón los sentimientos de esa fe inquebrantable que nos ha de conducir al fin, hizo vibrar al unisono la sensibilidad de aquellos centenares de oyentes; aplausos para aquella firme entereza con que nos mostró a Dios como fin; el dolor, como el camino para llegar a El; y la fe, como el norte que nos ha de guiar a la salvación eterna.

Y ahora decimos nosotros: si desde la tribuna logra arrebatar con ese entusiasmo hacia la verdadera acción católica, un seglar, haciendo que algunos centenares de oyentes prorrumpan en esos cerrados aplausos, convencidos de la verdad; de esa única verdad que es Dios. ¿Por que no se adapta un micrófono que trasmita a toda la isla esas ideas que son acogidas con el más sano de los entusiasmos? Entonces, no serían centenares, serían miles; la isla entera, la que se nutriría de esas sabias enseñanzas de la Universidad Popular. Sería como el portavoz de la «Asociación Caballeros Católicos». Participarían de ellas, las cuarenta uniones diseminadas por toda la isla cosechando los más preciados frutos. Sería la trompeta que haría despertar del letargo a tantos y tantos indiferenes o dormidos en los vicios; sería la siembra que contrarrestara en gran parte la propaganda de disolución moral y material que poco a poco envenena al pueblo, haciéndolo olvidar las creencias de nuestros antepasados, no por arcaicas como suelen motejarlas los rojos, sino porque se oponen tenazmente a que seamos disolutos en sociedad y por el contrario, imponen la más estricta caridad con el prójimo, teniendo por base las palabras de Cristo: «Amaos los unos a los otros como yo os he amado». Y terminaremos con una frase del doctor Salazar: «Si vamos por la senda que nos ha de conducir a Dios, (y ese camino que no es de flores, sino de sacrificios y dolor que es lo único que nos hará llegar a ese nuestro Dios), no habrá rencores, cesará el odio y reinará la paz».

Jota Ele.

TODAVIA NO ES EL FIN

Al caer la tarde, Jesús sale del templo con sus discípulos y éstos le hacen observar las grandiosas construcciones que Herodes el Grande había hecho en el lugar santo, prodigando en ellas riquezas inmensas, que hicieron de aquella obra una de las maravillas de la antigüedad. El blanquísimo mármol de Paro que revestía sus paredes exteriores daba de lejos la ilusión que el monte sobre el que estaba fundado, estaba cubierto de nieve; y el techo, cubierto de láminas de oro refulgente brillaba a los rayos del sol deslumbrando la vista del espectador. (M. Sales).

Jesús no se deja deslumbrar por aquellas grandezas. «¿Véis todo esto? Pues de todo esto no quedará piedra sobre piedra.

En efecto cuarenta años más tarde el ejército de Tito puso a Jerusalén el sitio más horrorosa, haciendo sufrir a la ciudad las calamidades más grandes que haya sufrido ciudad alguna, como dice Flavio Josefo. La ciudad y el templo fueron totalmente destruídos y cuando tres siglos más tarde, Juliano intenta con todo su poder, desmentir la profecía de Jesús y reconstruir el templo y la ciudad un poder misterioso se opone a su empeño y la hierba vuelve a crecer sobre las ruinas.

Con ocasión de esta Profecía Jesús habla también a sus discípulos de su última venida al fin del mundo, y, bajo el tipo de la destrucción de Jerusalén representa la destrucción final del mundo y predice algunas de las señales que precederán a su venida. «La abominación de las desolación» se establecerá en el templo, guerras y calamidades se multiplicarán sobre la tierra, se presentarán falsos Mesías usurpando el nombre y el oficio del Salvador, muchos se dejarán seducir. Y todas estas desgracias acompañarán a los cristianos a lo largo de los siglos: pero todavía ese no será el fin. Y ocurrirán desgracias y guerras y terremotos, y unas naciones se levantarán contra otras y unas clases contra otras; pero todo ello no será sino «el comienzo de los dolores». «En medio de tan ta iniquidad, se enfriará la caridad de muchos». Pero la consumación no vendrá hasta que no se haya predicado el Evangelio a todas las gentes.

Los apóstoles seguían pensando en la proximidad de la venida final del juez supremo y en el establecimiento de su reino terreno. Jesús les hace pensar que su reino en este mundo no ha de ser lo que ellos se han imaginado. Su reino exterior no ha de tener la gloria aparente que ellos ambicionan. Tribulaciones, desprecios y persecuciones han de acompañar a su Iglesia y a los cristianos, a lo largo de los siglos, una edad superará a todas en el refinamiento de la presecución y del odio; pero no hay que pensar que eso es el fin. Errores de todas clases y con todas las apariencias y atractivos de la verdad se implantarán en el mundo, desafiando la predicación del Evangelio. Todo parecerá presagiar la ruina final. Pero hay que esperar. Muchos siglos pasarán en esa forma; y todos los errores y las persecuciones irán sirviendo para hacer que se predique con más empeño la verdad y el bien del Evangelio. Y cuando el mundo entero lo haya recibido; cuando sólo la obstinación declarada pueda ser obstáculo a que todos y cada uno profesen la verdad de la fe cristiana, sólo entonces «vendrá la consumación».

Ese es el carácter de la historia de la Iglesia. Jesucristo no ha querido imponerse por la fuerza o por el esplendor deslumbrante de la gloria terrena. Al lado de los triunfos parciales de la Iglesia en la vida exterior de las naciones, hay siempre la persecución que es su patrimonio, según la promesa del mismo Jesús. Mientras más se esclarece y se ilustra la fe y la moral del cristiano mismo más insidiosos y temibles son los errores y las prevaricaciones que imponen a la soberbia y a la sensualidad de las gentes.

Jesucristo triunfa en el interior de las almas, pero el mundo no quiere ver su triunfo, y lucha con teson por oscurecerlo y anularlo. Hoy una nación apostata y mañana otra se convierte a su Dios. Aquí triunfa una idea o una costumbre anticristiana y perversa y allá florecen las verdades y las virtudes del evangelio en todo su esplendor. «Es necesario que ocurra todo esto; pero todavía no es el fin». El fin llegará cuando la Buena Nueva haya invadido todas las naciones y todas las clases, y cuando la maldad humana no pueda tener ninguna excusa para rechazar la luz de la verdad.

Entonces vendrá el Señor en toda su gloria y su poder; y la verdad y la justicia reinarán para la humanidad; y las luchas del bien y del mal, de la luz y las tinieblas culminarán en el triunfo final del Hijo del Hombre, que vino a este mundo y «no fué recibido por los suyos». Entonces lo recibirán,... de grado o por fuerza según lo hayan recibido en los años de la prueba.

Mientras no llega ese día, los designios de Dios confunden nuestros cálculos presuntuosos. Hoy mismo lloramos consternados la terrible dureza con que el Señor ha tratado a nuestros hermanos de Camagüey.

¡Señor! «¿Contra una hoja que el viento arrebata, vas a mostrar tu fuerza, y vas a perseguir una paja seca?» ¿Precisamente contra los infelices y quizás los menos culpables es contra quienes aplicas tus castigos?

¡Señor! Todos te hemos agraviado, y hemos estado desafiando tu poder y tu paciencia. ¿Por qué escoges a unos antes que a otros, para blanco de tus iras? ¿Será que tu Providencia es indiferente a nuestras buenas obras o a nuestros crímenes? ¿Será que la naturaleza ciega puede más que tu sabiduría y tu bondad? Déjanos que nos quejemos como el Patriarca de los grandes dolores y de la paciencia proverbial. Tú mismo nos has enseñado el valor infinito del dolor y lo relativo de todas las situaciones más extremas de la vida. Pero nosotros nos empeñamos en no mirar más que al resultado inmediato de las desgracias y de la catástrofe.

Señor, ya que los has visitado con todo el rigor de tu poder, haz que sus sufrimientos y su muerte misma no se pierdan en la esterilidad del lamento y ni aún de la sola resignación Une sus dolores a los tuyos, elévalos con el valor de tus méritos infinitos; y al mismo tiempo que provees, en la compasión y caridad de los demás, el remedio de los supervivientes, dales también la fortaleza y el consuelo para llorar con resignación a sus muertos, que son tantos, y a éstos dales la paz en tu seno.

Pbro. Dr. Belarmino García Cura
Párroco de Marianao.

SUSCRIBASE AL Diario de la Marina

ANUNCIOS CLASIFICADOS DE ULTIMA HORA

ALQUILERES

A-1 — Habana

AVENIDA Menocal Finlay, Alquilo segundo y tercer piso grandes y chicas, nueva construcción. U-6977. A-1

POR $23.00 NADA MAS usted puede vivir magnífica casa en Alambique 23 sala, comedor, cuatro habitaciones y demás comodidades. Informan: A-3061. A-1

SE ALQUILA la casa Salud 30, junta o por separado los altos de los bajos, a persona que quiera subarrendarla. La enseñan todo el día hasta las seis de la tarde. Informes en Gervasio 24 altos. Telf: U-3626. A-1

A-2 — Vedado y Príncipe

VEDADO. ALQUILO A-266 bajos, entre 27 y 29 acera brisa, jardín, portal, recibidor, sala, saleta, tres habitaciones, lujoso baño intercalado, demás comodidades modernas, cuarto servicio criados, esquina 29 Colegio Monjas L. Estonac. Fiador satisfacción. Informan en los altos. A-2

SE ALQUILAN MODERNOS y hermosos altos. F. número 14, Vedado, sala, comedor, terrazas, 5 habitaciones, dos baños, garage, servicios criados. Informes en la misma. A2

A-5 — J. del Monte y La Víbora

EN LA MEJOR de la Víbora alquilo Chalet en $25.00 sala, comedor, cinco habitaciones, baño intercalado, servicio completo de criados, jardín y garage. Informan A-3061. A-5

LAGUERUELA 3½, entre Calzada y Agustina, moderna. Jardín, 4 habitaciones, baño intercalado, gabinete, hall, bonito patio al fondo, servicios de criados salida independiente. Verla de 1 a 5. Telf. X-3240. A5

GANGA $12.00 PRECIOSA casita Lawton y San Mariano, acabada pintar, compuesta sala, comedor, 2 cuartos, baño intercalado, cocina y patio. Llave bodega. Informan Hotel Palacio, Monserrate y Obrapía. M-9917. A-5

B-2 — Naves y Locales

GANGA. ALQUILO local equipado con Vidrieras, Frigidaire y todos sus departamentos, baratísimo. Teléfono: U-6977. B-2

AVENIDA MENOCAL y Finlay alquilo local 40 metros nueva construcción. Informes: U-6977. B-2

Habitaciones

EN CASA PARTICULAR Se alquila espléndida habitación amueblada, para una persona estricta moralidad, precio reducido. Muralla 117 2do. piso, derecha. B-4

VEDADO. FAMILIA honorable alquila la hermosa habitación con baño anexo, entrada independiente, todo servicio, único inquilino, en la misma garage con cuarto alto. Teléfono F-5032. B4

SE OFRECEN

O-1 — Criadas y Criados

SE DESEA COLOCAR una joven española para criada de cuartos, tiene referencias, en la casa donde ha trabajado, Telf: A-1969. O-1

MUCHACHA ESPAÑOLA sirve bien comedor, entiende cocina, puede cocinar y limpiar, poca familia; otra sabe coser bien, cortar algo, lavar ropa fina o manejar; ambas con referencias. Telf; M-7122. O-1

SEÑORA ESPAÑOLA se ofrece para trabajar en casa seria, para cuartos comedor o manejar, está acostumbrada al trabajo fino y es cariñosa con los niños, tiene buenas referencias. Telf: F-5935. O-1

DESEA COLOCARSE española de criada de mano o de comedor para corta familia. Informan Telf. F-6358. O-1

SE DESEA COLOCAR una joven española para criada de manos, no tiene pretensiones, sabe trabajar y tiene buenas referencias. Telf M-4065. O1

SE DESEA COLOCAR una joven española para criada de comedor o para cuartos y sabe compulir con su obligación y es muy cumplidora, muy fina en su trabajo, de 15 pesos para abajo no me moleste. Teléfono: F-6054. O1

SE OFRECE UN BUEN CIADO español, de servicio fino de comedor, a la rusa y ayuda de cámara, con buenas referencias de casas conocidas donde ha trabajado. Informan: Telf. F-3873. O1

JOVEN ESPAÑOLA desea colocarse criada de manos, sirve a la rusa, cumple con su obligación, otra, buena cocinera, lleva tiempo en el país, tienen buenas referencias. Telf. M-9400 O1

DESEA COLOCARSE una muchacha española para cuartos, comedor o todos los quehaceres de una casa; tiene referencias. Informan: teléfono F-3873. O1

O-2 — Cocineras y Cocineros

MUCHACHA ESPAÑOLA sirve comedor sabe cocinar, cocina y limpia corta familia; otra sabe coser bien, cortar un poco, lavar ropa fina o manejar. Ambas con referencias, teléfono: M-7122. O-2

DESEA COLOCARSE una joven alemana para cocinar o cocinar y limpiar, repostera, cocina americana y criolla, buenas referencias. FO-2667. O-2

DESEA COLOCARSE una joven española para cocinar o limpiar, sabe cocinar bien, tiene referencias, llame al teléfono A-8296. O2

COCINERA FINA y repostera, con buena recomendación de la casa donde trabajó, desea colocarse sin pretensiones, sabe trabajar, limpia, seria, mulata, duerme fuera. Teléfono FO-3193. O2

SE DESEA COLOCAR una joven española de cocinera; tiene referencias. Telf. FO-1298. O2

SE OFRECE UNA joven española para cicinar y limpiar, sabe cumplir con su obligación y tiene buenas referencias de casas que ha trabajado. Informan: teléfono F-6169. O2

O-12 — Ofertas-Varias

SE OFRECE un matrimonio joven español, como encargado de casa de inquilinato, si es chica la acepta a cambio de habitación; tiene referencias y persona que garantizan su seriedad. Informan al telf. M-4880. O12

SE COLOCA SEÑOR joven español, camarero, dependiente, cafetero o criado de manos no tiene pretensiones y cumple con su obligación. Telf. A-3343, A-8860. O12

SE VENDEN

V-1 — Casas

CASA RENACIMIENTO ESPAÑOL, GANGA Calle Doce entre Primera y Segunda de Ampliación de Almendares, acera brisa; con escalinata de entrada, porch para baajda de automóviles, jardín, portal, hall central, sala, comedor, tres habitaciones, baño intercalado de lujo, pantry, cocina, cuarto y servicios para criados; en cuerpo aparte garage, cuarto y servicios para chauffeur, lavadero cubierto, jardín, patio y pasillos laterales. Precio: $6.500. Se dan facilidades de pago. Ingeniero Cristóbal Díaz, O-Reilly 40, teléfono M-7058. V1

V-2 — Solares

GANGA DE OCASION Vendo dos esquinas, una en la Avenida de Ayesterán con 34 varas de frente por 45 de fondo y alcantarillado, buen punto a 5 pesos y otra en la Avenida 2a, Ampliación de Almendares a $1.50 vara. Véame que tengo que embarcar. Crespo 53 altos de 12 a 3 y de 7 a 9. Manolo. Tengo créditos hipotecarios para negociar. V-2

V-12 — Objetos-Varios

VENDO EN LO que quieran dar armatoste, mostrador y vidriera propia para bodega. Vean ganga. Informan en Neptuno y Aramburu, barbería. V-12

ENSEÑANZAS

E-1 — Academias

CENTRAL ALEMANY. Corte, Enseñanza rápida acreditada, estudios francés. ¡Pruebe! Le encantará, expido título, vendo Métodos; confeccionamos trajes y desde 60 cts. cortamos y entallamos trajes, abrigos, patrones. Aguila 121 altos, entre S. Rafael y S. José. E1

UNITED FRUIT COMPANY

LA GRAN FLOTA BLANCA. — SERVICIO DE VAPORES

VAPOR	SALE DE	FECHA	LLEGA A	FECHA	PRECIOS DE PASAJE
Veragua	New York	Nov. 24	Habana	Nov. 27	Entre Habana y
Quirigua	Habana	Nov. 24	New York	Nov. 27	New York .. $ 75.00
Ulua	New Orleans	Nov. 19	Habana	Nov. 21	Ida y vuelta .. $110.00
Atenas	New Orleans	Nov. 23	Habana	Nov. 25	Entre Habana y
San Blas	Boston	Nov. 17	Habana	Nov. 23	New Orleans. $ 45.00
Turrialba	Habana	Nov. 25	New Orleans	Nov. 28	Ida y vuelta .. $ 75.00

Salidas regulares de la Habana a Jamaica, Cristobal, Costa Rica y Panamá, conectando con todos los Puertos Occidentales y Orientales de Centro y Sud América.
TODAS LAS SALIDAS SUJETAS A CAMBIO SIN PREVIO AVISO.
OFICINA GENERAL: Muelle de Sta. Clara. Telf M- 6975 Oficina de Pasajes: Prado 110-A. Tel. M-8268

FOLLETIN 31

«Colección Princesa»

NOVELAS ESCOGIDAS XLVI

LOS OJOS DESLUMBRADOS

por

JEANNE DE COULOMB

Versión de MONTSERRAT PASCUAL

Venta en «La Moderna Poesía» Obispo 135.—Teléfono 1171

XVI

FEBES

Febes quedó sola en la inmensa [...]oteca de su dueño, en donde los [...]adones esparcidos, los muebles [...]a de su sitio, la sangre sobre el [...] del suelo, explicaban el [...] que acababa de ocurrir en

Se acercó a la gran puerta de cristales, y sacudido todo su cuerpo por un temblor convulsivo, sacó de su bolsillo un papel arrugado.

Aquel papel lo había encontrado bajo la cabeza de su padre, entre las páginas de la 'Odisea», y con una sola mirada había comprendido todo el horror que encerraba.

¡Ah, sabía bien lo que se hacía el que lo había deslizado dentro del libro!

La impresión había herido de muerte al hombre niño, dulce e inofensivo, que, entregado a sus manías de helenismo, vivía al margen de la realidad. Febes tenía entre sus manos la explicación de la catástrofe...

Luego, para entenderlo mejor, releyó el cínico aviso sin firma:

«La fortuna deque goza usted es el precio de la traición de su mujer, que, por dinero, vendió a Francia. En la séptima hendidura del camino que sube hacia el cementerio de Nikes, encontrará una carta que le demostrará que no miento.»

«Ante todo—pensó Febes, volviendo a esconder el papel en su bolsillo, —he de apoderarme de esta carta. Si cayese en otras manos, sería la deshonra para todos. En silencio, luego, nos despojaremos...»

Los jóvenes tienen la decisión pronta; no quiso esperar al día siguiente. El sol aun estaba alto.

En aquel momento Nicéforo cruzaba la biblioteca, saliendo del cuarto del conde. Febes lo llamó:

—Te necesito...¡Ven!

Obedeció; tenía la costumbre de acatar siempre la voluntad de aquella preciosa niña que, hacía poco más de quince años, llevaba aún en sus brazos, para pasear en su barca.

Por la senda del «Therapeuion» se dirigieron a la enseñada, en donde el «yacht» se balanceaba suavemente.

—Vamos a Nikes —dijo.— Yo llevaré el timón; tú harás las maniobras.

La miró, evidentemente indignado por aquel capricho en aquellos momentos, pero no se atrevió a preguntarle nada.

—¿A Nikes?— repitió únicamente.

—Sí.... dos horas para ir, dos para volver... ¡Tenemos tiempo justo antes de la noche... Date prisa. Nadie debe saber que me has llevado allí...Nadie, ¿lo oyes?; ni Maroullia.

—Nicéforo callará, señorita. Cuando lo quiere sabe cerrar los labios y guardar un secreto.

Preparó todo; algunos minutos después la brisa hinchaba las velas del «yacht», y éste se deslizaba sobre el mar de un azul profundo, que palpitaba con un imperceptible oleaje, en donde las barcas lejanas dejaban un surco dorado.

Durante la travesía, ocupado cada cual en su trabajo, cruzaron pocas palabras.

Al llegar frente a Nikes, Febes puso proa hacia la pequeña bahía de fina arena, rodeada por altas rocas, en donde en un día de alegría habían desembarcado.

Nicéforo amarró el «yacht' en la misma roca donde lo había hecho dos meses atrás; luego observó:

—Hace tiempo que el «otro» no ha venido por aquí. Sus huellas están casi borradas.

Señalaba al mismo tiempo las antiguas señales, de las que el viento había emborronado el extraño dibujo.

—¿De quién hablas? — preguntó Febes, muy pálida.

—De Esperidión, señorita. El sólo, en el país,lleva las suelas claveteadas de esa manera.

Volvióse Febes con un estremecimiento... ¡Esperidión!... Sabía muy bien que era su torpe mano la que había escrito la carta que llevaba escondida; le había visto escribir, bajo el dictado del conde, los encargos que aquél le hacía.

No obstante no se permitió ningún comentario.Dijo únicamente:

—Nicéforo, sígueme... Ante todo, hay que saludar a los muertos de Francia...

—Si usted lo manda, señorita..

Subiendo, la joven contó las hendiduras, y se fijó en que la séptima, situada junto a la vuelta peligrosa del camino, estaba marcada con una raya en la piedra.

Aquel sitio daba tanto vértigo que la joven tuvo que arrimarse al muro rocoso, para atravesarlo. El ruido del abismo llegaba hasta ella y le daba la la sensación de hundirse en él.

Al llegar a la explanada, lucía en ella el esplendor de una tarde de verano. En aquel derroche de luz, los cipreses, de un verde descolorido, sin reflejos, parecían más sombríos; las rosas tan bellas, tan perfumadas cuando ellos las dejaron, no eran ya más que restos secos y retorcidos.

Mirando a estas últimas, Febes pensó que eran la imagen de las dichas de la vida, que sólo duran un día.

Se arrodilló haciendo la señal de la cruz; su compañero, hijo de una maltesa ferviente católica, la imitó devotamente.

—Vamos a rezar por ellos — dijo ella con voz trémula.— y también por los desgraciadas que les hicieron traición....

—Sí, señorita, y rezaremos también por el pobre «kyria», por la pobre «kyria», tan abatida, y por todos nosotros que somos unos pobres pecadores....

—Sí— replicó la joven, —rezaremos por todos...

Y empezó:

«—Padre nuestro que estás en los cielos...»

Mientras decía las palabras santas, un soplo de brisa pasó sobre las secas flores, los cipreses se agitaron. Parecía que los muertos daban las gracias por su visita y oraciones a aquellos extranjeros venidos de lejos.

«—Dios te salve, María....»

La voz se hizo más suplicante.

«—Ruega por nosotros pecadores, ahora y en la hora de nuestra muerte....»

Un momento de silencio... Los labios del corfuano seguián moviéndose; Febes, la frente inclinada hacia el suelo, parecía dar un supremo adiós a aquellos marinos de Francia que, sin duda, le recordaban al joven alférez que marchó, como aquellos hermosos príncipes de la leyenda, para no volver más. Por fin se levantó.

—Ahora es el momento de obrar —declaró:—Nicéforo, sígueme...

Penetró la primera en la abrupta senda y paróse en la peligrosa revuelta:

—¡Aquí es!

Introdujo su brazo en la hendidura, viendo que ésta daba la vuelta hacia un lado. En este hoyo había una arquilla escondida. La joven la sacó fuera.

Era ésta de madera y estaba cerrada con llave:

—Nicéforo.. tu cuchillo!

El fiel servidor comprendió; introdujo la sólida hoja bajo la tapa y con ella hizo saltar las bisagras, ya enmohecidas por la humedad.

Un estuche de raso blanco con una corona imperial, reposaba sobre el fondo. Febes sólo miró la carta que se hallaba al lado. La cogió con un estremecimiento, y, en cuanto hubo puesto los ojos en ellas, reconoció la odiada letra que lucía el álbum de autógrafos: «Tengo un comprador para sus tierras de Rumanía», y llegó hasta el final: «En pago de este servicio le pido una sola cosa...»

¡Era verdad! ¡Su madre, su misma madre, por dinero había permitido que la traición entrase en el «Musterion»... y Renato de Gievres, el comandante de Verlanges y todos los muertos del cementerio de allí arriba, eran sus víctimas!

¡Oh, qué horrorosa certidumbre! ¡Y qué razón tenía el moribundo cuando hablaba de despojarse! ¡Cuánto habría que sufrir y rezar para reparar tamaño crimen!...

Su joven corazón, tan puro y generoso, se le desgarraba con tan gran dolor:

—Señor, aceptadme como hostia de expiación y salvad a mi madre.

Nicéforo miraba a su joven dueña sin comprender, pero con emoción, respeto y temor... como delante de un sagrado misterio... Sus ojos, llenos de cielo, la hacían semejar a una joven mártir de quien él había visto la imagen en una iglesia... Hubiese querido arrodillarse ante ella, besarle el borde de su túnica, dirigirle sus súplicas.... Pero no se atrevió, y preguntó solamente, señalando la arquilla colocada sobre el estrecho borde de la piedra:

—Y con esto, ¿qué hay que hacer, señorita?

La joven titubeó un instante; luego, de pronto, cogiendo la arquilla, levantó los brazos para lanzarla en el abismo.

Antes que hubiese realizado su intento, una mano le arrebató el objeto, dándole al mismo tiempo tan fuerte golpe que le hizo perder el equilibrio y la precipitó en el vacío.

Nicéforo, con un grito salvaje, se lanzó sobre el agresor, en quien había reconocido a Esperidión:

—¡Miserable! ¿Qué has hecho?

M.E.C.D. 2016

LA FUNCION AL SANTISIMO SACRAMENTO, CELEBRADA EN EL TEMPLO DE LA CARIDAD

La Muy Ilustre Archicofradía del Santísimo Sacramento, erigida en la Parroquia de Nuestra Señora de Guadalupe (hoy de la Caridad) desde hace 150 años, ha celebrado el domingo 20 del actual, una solemnísima función en honor del Santísimo Sacramento del Altar, con arreglo al siguiente programa:

A las siete y media de la mañana celebró Misa de Comunión el R. P. Escolapio Joaquín Renón.

Un nutrido coro de voces, acompañadas al órgano por el maestro Julio Guisasola, armonizaron la Misa y Sagrada Comunión.

Recibieron los cofrades de ambos sexos y gran número de fieles.

A las ocho y media a. m. Monseñor Eduardo Ferrer, Cura Párroco de la feligresía, cantó la Misa asistido de los Padres Francisco Barea y Julián Ortiz.

Después del Evangelio de la Misa, lo explicó en grandilocuente sermón, el culto sacerdote R. P. Ramón de Diego, el cual tomó como texto estas palabras: **«Entonces verán venir al Hijo del Hombre sobre una nube en todo su poder y majestad.»**

Después de su admirable sermón, dedicó un sentidísimo recuerdo para las víctimas del ciclón de Camagüey del 9 del actual, demandó oraciones por el eterno descanso de los fallecidos y socorro para los huérfanos, las viudas y para los pobres, que no pueden rehacer sus hogares por falta de recursos.

Anuncia que el Prelado de la Archidiócesis, Monseñor Ruiz, ha dispuesto que con ese fin se verifique el domingo 27 del actual en todas las iglesias una colecta.

Da lectura a la Circular y exhorta a practicar la caridad con nuestros hermanos en desgracia, para así merecer oír de labios del Divino Juez la sentencia de salvación, fundándola en las obras de caridad que en vida hayamos practicado.

El Padre Ramón de Diego, ha sido felicitadísimo por sus oyentes, que le escucharon con profunda atención.

Bajo la dirección del maestro Julio Guisasola, director de la música en las fiestas de la Archicofradía, escogidas voces interpretaron magníficamente la parte musical, que mereció unánimes elogios del numerosísimo concurso de fieles y del rector y cofrades.

Terminada la Misa, se expuso el Santísimo Sacramento, que se llevó procesionalmente por las naves del templo, dándole guardia de honor los cofrades, presididos por su rector, doctor Jesús Oliva Viñals.

Recogida la devotísima y brillante procesión, se reservó majestuosamente el Santísimo Sacramento, terminándose con el canto del Himno Eucarístico por los cofrades y fieles, resultando un acto imponentísimo a la par que tierno y conmovedor.

Estos solemnísimos cultos se celebraron en el altar mayor del templo, el cual se halla preciosamente adornado con plantas y flores y costosos candelabros.

No perdona esta Archicofradía medio lícito de ninguna clase por medio del cual pueda hacer cada día más esplendoroso el culto católico de sus grandes fiestas.

El DIARIO DE LA MARINA felicita por su activo celo a los cofrades, a sus directivos y de un modo especialísimo al párroco, monseñor Ferrer, y al rector, doctor Jesús Oliva.

EL SEGUNDO DE LOS QUINCE JUEVES EN LOS CARMELITAS DEL VEDADO

El día 10 celebróse en la iglesia de los Padres Carmelitas del Vedado, el segundo de los Quince Jueves al Santísimo.

Ante una numerosa y selecta concurrencia que invadía el bello templo carmelitano, dió comienzo a las ocho y media a. m. la misa cantada en la que ofició el Padre Ambrosio.

Terminada la misa se expuso Su Divina Majestad, rezándose a continuación el Santo Rosario, sermón, ejercicio, cánticos, bendición y reserva.

La cátedra sagrada fué ocupada por el Superior R. P. Hilarión de la Virgen Santísima, quien pronunció una bella y sentida oración sagrada que le valió múltiples felicitaciones.

Asistió una extraordinaria concurrencia.

El altar presentaba un bello adorno floral, obra del Hermano Fray Roberto.

El coro de distinguidas señoritas, dirigido por el P. Hilarión, tuvo a su cargo la interpretación vocal y musical.

El coro está formado por las señoritas Josefina Duque, Eva Gómez, Carmita Fernández, Emelina Owens, Panchita Falgueras, Virginia y Angélica Gómez, Carmelina Santana y Fina Radillo, amiga estimada del cronista, quien siempre presta grandes servicios a la prensa.

Felicitamos al Padre Hilarión por la brillantez de los cultos eucarísticos que está celebrando.

FIESTA ANUAL EL DOMINGO, DE LA ASC. DEL VIACRUCIS, A S. LEONARDO DE P. MARICIO

El próximo domingo día 27 del mes actual, esta Asociación celebrará con la mayor solemnidad posible, la festividad anual en honor de su Patron San Leonardo de Puerto Maricio, con arreglo al siguiente programa:

A las 7 y media a. m. misa de comunión general.

A las 9, misa solemne, con sermón el cual estará a cargo del Director de esta Asociación Reverendo Padre Fray Pedro Aranguren; y, a continuación de la misa, habrá procesión por las naves del templo con la imagen del Santo.

A las 3 p. m. rezo de la corona y vía crucis solemne cantado.

Se invita a las Venerables Ordenes Terceras de San Francisco y de los Servitas y demás Asociaciones establecidas en este templo.

A los asociados se les ruega asistan con la medalla y en unión de sus familiares.

PROFESIONALES

DR. E. PERDOMO
Estrechez de la orina, Hidrocele, Sífilis, Impotencia. Calle C. número 4; altos, de 1 a 4. Vedado. teléfono F-4822. Prof.

DR. HORACIO FERRER
Oculista. Consultas de 2 a 6 de la tarde, $5.00. Consultas a horas fijas, durante todo el día, $10.00. Línea y L, Vedado. Teléfono F-4831. Prof.

POLICLINICA INTERNACIONAL
Director: David Cabarrocas, San Miguel 130, entre Lealtad y Escobar. U-2737. Cuando vaya al Hospital, Casa de Socorro o Sociedades, fíjese en la Policlínica Internacional. Da gratis consultas, reconocimientos, Rayos X, Rayos Ultravioleta, Luz Alpina, medicinas, inyecciones intravenosas, análisis, curas, etc. Consultas, de 11 a 8. Prof.

DR. JORGE L. DEHOGUES
Oculista. Consultas de 11 a 1 y de 4 a 6, $5.00. Para pobres: lunes, miércoles y viernes, de 4 a 5. Aguila 94. Telf. A-3940. Prof.

DR. MANUEL LOPEZ PRADES
Graduado Madrid y Habana, 42 años ejerciendo Enfermedades de la sangre, pecho, señoras y niños. Partos. Tratamiento especial curativo de las afecciones genitales de la mujer. Consultas diarias de 9 a 11 y de 12 a 3. Gratis, martes y viernes. Amistad 95, altos. Prof.

DR. ABELARDO LADRABOR
Consultas gratis, 2 a 12 a. m. Pagas, 3 a 5 p m. Enfermedades señoras, flujos crónicos, metritis, bronquitis, corazón, riñones, diabetes, reumatismo crónico, enflaquecimiento. Inyecciones Neo-Salvarsán, Angeles 3, entre Reina y Estrella. Telf. A-0801.

DR. MARIO LUIS GARCIA
Ex-médico de la Asociación Dependientes. Medicina General. Especialmente Vías Digestivas. Consultas Módicas, diarias de 1 a 3 $1.00. Turnos especiales, U-6428. San Lázaro 305-D. entre Hospital y Aramburo. P-1

VENEREAS-BLENORRAGIAS
Antiguas, mal curadas, aunque desesperadas. Próstata impotencia, esterilidad. Curaciones garantizadas, pocos días. Sistema nuevo, doctor Winkelmann, especialista alemán. Campanario 57, esquina a Concordia. Consultorio Alemán. Prof.

DR. FRANCISCO J. DE VELASCO
Corazón, Pulmones, Estómago, Intestinos.

DR. RUBEN DE VELASCO
Corazón, Pulmones. Enfermedades de los niños. Consultas de 12 a 2 y de 1 a 3 días laborables. Horas especiales, previo aviso, Salud 34. Telf. A-5418. Prof.

ALQUILERES

A-1 Habana

AMARGURA 88 entre Villegas y Aguacate; alquilo bajos propios para oficina, profesional o particulares, comedor, tres habitaciones y doble servicio. Informan en los altos. A-1

ALQUILO Jesús María 101, sala, comedor, 5 habitaciones, baño, servicio criados, M-3498. X-3667. A-1

ALQUILO Campanario 1 altos, sala, comedor, 3 habitaciones, baño. M-3498. X-3667. A-1

$16 Y $40 ALTOS AMPLIOS independientes, San Lázaro 101 entre Galiano y Blanco, gran sala, comedor, 3 habitaciones, buen baño, Genios 17 entre Consulado Industria, sala, habitación, baño. A-1

ALQUILO
Primer piso, Hospital 24, esquina Jovellar, sala, comedor, 3 cuartos, baño intercalado, servicio criados, cocina gas. Llaves, bodega. Informes: Fonseca, Luz 1-A. Telf: I-3361, Jesús del Monte. A-1

CIENFUEGOS 33
Se alquilan en $27 el segundo piso compuesto de sala; saleta; tres cuartos; servicios modernos; agua abundante. Llave bodega. Informan: Compostela 94. A-1

SE ALQUILA primer piso moderno, tres habitaciones, sala, comedor, baño intercalado, servicio de criados. Edificio Ruisánchez. Angeles y Estrella. Telf: A-2024. También se alquilan habitaciones en la azotea para hombres solos, muy baratas. A-1

SE ALQUILA primer piso y apartamento independiente en azotea, casa moderna, Neptuno 29 entre Industria y Amistad. Llave en el número 44. Informes Ruisánchez. Angeles 13, Teléfono: A-2024. A-1

HABANA 48, BAJOS. Se alquilan, sala, cinco cuartos, baño intercalado, comedor, cuarto y baño para criada. Ventanas a Espada. A-7625, de 3 a 5. A-1

LUGAREÑO Y POZOS Dulces y entre Luaces y Monto, Ensanche de la Habana, modernas casas, tres habitaciones, veinte y veinte y cinco pesos. Llaves en las mismas. Informes: Teléfono: FO-2904. A1

MONSERRRATE Y LAMPARILLA
Se alquila 2do. piso: sala, comedor, 3 cuartos, cocina, servicio moderno. Informan: Bar Franco. Telf. M-2211.

CARLOS III Y Almendares. Espléndido 2do. piso esq. de fraile. Sala, saleta, comedor, 4 cuartos magnífico baño intercalado, cocina, cuarto y servicio de criados. Informan: U-1564.

AGUIAR 112, entre Amargura y Teniente Rey, 7o. y 2o. pisos, sala, hall, cinco habitaciones, comedor, cuarto y servicio de criados. Informes por teléfono U-1564. A1

INFANTA 102-A, alquilo segundo piso muy fresco reajustado, recibidor, sala, cuatro cuartos, baño intercalado comedor, cuarto servicio criada, galería cerrada, llaves Isidoro, encargado. M-1559. A-1

CONCORDIA 167 altos entre Oquendo y Soledad, sala, recibidor, cuatro cuartos, comedor, baño completo, cocina, servicio. Llave al lado. Informes Luz 19-A bajos. Telfs: M-1541 F-1795 A-1

ALQUILO ALTOS Neptuno 175, esquina a Gervasio, sala, saleta, tres cuartos, baño intercalado, comedor al fondo, servicio completo criados. Informan: F-5919. A-1

ANIMAS 137 bajos, sala, saleta, tres cuartos, cuarto de baño y cocina de carbón o gas. Informan en Aguila 213. Peletería La Horma Grande. A-1

ALQUILO los altos de Lealtad 212 con sala, comedor, dos cuartos, cocina y baño. La llave en los bajos. Informan F-3045. A-1

CONCORDIA 263, ESQ. INFANTA
Alquilo dos pisos altos y bajos, modernos, con sala, recibidor, 4 cuartos, baño intercalado, comedor, cocina, servicio de criados, Precio razonable, la llave en la misma. A-1

LUZ 76, ALTOS
Independientes, ventilado y claros, 4 habitaciones, sala, y comedor, cocina, de carbón y demás servicios. Precio: $25.00; Llave e informes: Sol 42 teléfono A-2974. A-1

BELACOAIN 44
Se alquilan frescos y cómodos altos de esta casa. (Lo mejor de Belascoain) Sala, recibidor, gabinete, comedor, 6 habitaciones, lavabo, baño intercalado de lujo, habitación y servicios criados, cocina carbón y gas, calentador de gas. Informes: Ferretería «Capitolio» Belascoain 48 A-1

A-1 Habana

MANRIQUE Y SAN JOSE
Por San José primer piso moderno. Sala, comedor, dos habitaciones, baño intercalado, cocina, servicio de criados, luz, limpieza escalera. Informes: M-6643. A1

ESTRELLA 239, ALTOS y bajos, sala comedor, tres habitaciones, baño, cocina y patio. Informes: Ramón G. Fernández. U-1157. A-1

SE ALQUILA en Infanta 43-B bajos, casa compuesta de portal, sala, comedor, tres habitaciones, baño intercalado, cocina y patio. Informes: Ramón G. Fernández. Telf: U-1157. A-1

ANIMAS 177 altos, entre Oquendo y Soledad, sala, comedor, 4 habitaciones, baño intercalado completo, servicios de criados y cocina. Informan: Ramón G. Fernández. Teléf: U-1157. A-1

VIRTUDES 162, bajos. Se alquilan con sala, comedor, tres cuartos, baño, cocina, etc. Más informes: Ramón G. Fernández. U-1157. A-1

BERNAL 28 altos, modernos, sala, saleta, 2 cuartos, motor para agua. Llave bajos, de 10 a 5, Informes: Telf:A-5418. Precio: $20.00. A-1

SE ALQUILAN: JOVELLAR 27, entre Aramburu y Hospital, casas modernas de sala, comedor, 2 habitaciones, baño intercalado completo, y cocina, $18.00, Llaves e informes: San Lázaro 376, entre Aramburu y Hospital. U-5858. A-1

SE ALQUILA: MAZON 35, entre Valle y Zapata, casa moderna de sala, 3 habitaciones, baño, cocina, servicios criados, $22.00. Llaves en la misma. Informes: U-5858. A-1

ALQUILO. Tercer piso, Reina 131. Diecisiete habitaciones, seis baños. Informan: Galiano 82 Café "Isla". A1

SE ALQUILAN: ESPADA 15, entre Jovellar y Vapor, casas modernas, de sala, comedor, 2 habitaciones, baño y cocina; $18.00. Llaves e informes: San Lázaro 376, entre Aramburu y Hospital. U-5858. A-1

SE ALQUILAN: SAN LAZARO 388, entre Hospital y Espada, casas modernas de sala, 2 habitaciones, baño y cocina, a $15.00. Llaves e informes: San Lázaro 376, entre Espada y Hospital. U-5858. A-1

SE ALQUILAN: VAPOR 43, entre Hospital y Espada, Apartamentos de 2 habitaciones, baño, cocina, luz, $10.00. Informes: San Lázaro 376, entre Aramburu y Hospital. U-5858.

SE ALQUILAN SAN JOSE 111, entre Oquendo y Soledad, casa moderna de sala, dos habitaciones, baño, cocina, $14.00. Llaves en la misma. Informes: San Lázaro 376, entre Aramburu y Hospital. U-5858. A-1

SE ALQUILAN: VAPOR 43, entre Espada y Hospital, casa moderna, de sala, comedor, 2 habitaciones, baño intercalado completo, cocina $18.00 Llaves e informes: San Lázaro 376, entre Aramburu y Hospital. U-5858.

INDUSTRIA NUM. 27
Se alquilan juntos o separados, los pisos altos y bajos de esta casa, con comodidades para regular familia. Llaves e informes, en San Pedro número 6. Dr. Arturo A. Vázquez. Telf. A-9619. A1

CRISTO NUM. 2
Se alquilan los bajos de esta casa, con comodidades para regular familia. Las llaves e informes, en San Pedro número 6. Telf. A-9619. Dr. Arturo A. Vázquez. A1

O-REILLY NUM. 22
Se alquila la planta baja de esta hermosa casa, propia para establecimientos. Las llaves, en el piso alto. Informes: San Pedro número 6. Telf. A-9619. A1

TENIENTE REY NUM. 13
Se alquila el piso bajo de esta casa, propio para almacén o industria. Las llaves, en San Ignacio número 72. Informes: San Pedro número 6. A-9619. A1

INDUSTRIA 2-B
Se alquila el piso alto de esta casa, con comodidad para regular familia. Llaves e informes: Dr. Arturo A. Vázquez. San Pedro número 6. A-9619. A1

AVE. DE LA REPUBLICA (SAN LAZARO 154-156
Se alquila el hermoso segundo piso de esta moderna casa dotado de todas las comodidades para familia de gusto. Agua en abundancia. Las llaves al fondo por Malecón No. 154-156, altos. Informes: San Pedro No. A-9619. A1

SE ALQUILA MUY barta, la casa de Alcantarilla 34, de dos plantas juntas o separadas. Informes: Muralla 16, teléfono A-2588. A-1

HABANA NUM. 183
Se alquilan los bajos, izquierda, de esta hermosa casa, con comodidades para larga familia. Llaves e informes: San Pedro número 6. A-9619. A1

ANGELES NUM. 50
Totalmente reparada Se alquila esta hermosa casa, una planta, sala, saleta, comedor al fondo cuatro dormitorios, cuarto y servicio de criados, azotea corrida. Llaves: Monte número 52. Informes: Dr. Arturo A. Vázquez. San Pedro 6. A-9619. A1

TEJADILLO 32, BAJOS, amplia casa propia para familia larga o huéspedes. Llaves en los altos. $65.00. Informes: A-6420. A1

SE ALQUILAN: JOVELLAR 10, entre Aramburu y Hospital, casa moderna de gabinete, recibidor, sala, 3 habitaciones, baño, comedor, cuarto criados, $30.00. Llaves e informes: San Lázaro 376, entre Aramburu y Hospital, U-5858. A-1

DESAMPARADOS 10-16. Alquilo juntas, cuatro accesorias con puerta y ventana a la calle; teniendo siete cuartos altos independientes, con balcón a la calle. F-2124. A1

HORROROSA GANGA
En $20.00 se alquilan los lujosos y modernos bajos de Benjumeda número 48, entre Marqués González y Oquendo, a dos cuadras de Belascoain. acabados de pintar, compuestos de sala, saleta corrida, tres habitaciones baño completo intercalado, calentador, cocina etc. La llave al doblar; Pasaje Agustín Alvarez número 10. Informes: Edificio «Bacardí» Apartamento 401. Francisco Torres. Telf: A-7830. De 10 a 12 a. m. y de 3½ a 5½ p. m. A-1

MARINA 21. frente al Parque Maceo. Modernos bajos. Portal, sala, comedor, tres cuartos, baño intercalado. $28.00. Informes: A-6420. A1

SITIOS 61. SALA, RECIBIDOR, ocho habitaciones, patio y servicios, $30. Informes: A-6420. A1

ARAMBURU 23 ALTOS, esquina San Rafael, recibidor, sala, comedor, 3 cuartos, baño compuesto y cocina. Llave botica, $30.00. Informes: A-6420. A1

CONSULADO 14 ENTRE Prado y Genios, altos modernos. Sala, comedor, tres cuartos, baño completo, cuarto y servicios de criados. Informes: A-6420. A1

TEJADILLO 5 altos. Sala, comedor, tres cuartos, baño. Cuarto y servicios de criados. $25.00. Informes: A-6420. A1

SALUD 152 ALTOS sala, comedor, 3 cuartos, baño intercalado y servicios de criados. Llave en los bajos. $25.00. Informes: A-6420. A1

A-1 Habana

OBRAPIA NUM. 51
Se alquilan los bajos de esta casa, divididos para almacén; uno grande, y otro pequeño; con servicio, completamente independiente, pudiendo comunicarse. Las llaves Obrapía 42 e informes, San Pedro número 6. Telf. A-9619. A1

PRADO 62 ESQUINA a Colón bajos, propios para establecimiento o familia larga. Llave e informes en la misma de 8 a 11 y de 2 a 6. A1

TROCADERO 109, altos, casi esquina Galiano, sala, comedor, tres cuartos, baño completo y patio, $30.00, Llaves, los altos. A1

EDIFICIO «MARTA», Consulado 7, casi esquina Prado, moderno piso alto, con todo confort, al estilo americano. Precio reducido. Hay elevador permanente. Informes, al portero. A1

JOVELLAR 14, ALTOS, modernos, recibidor, sala, tres cuartos con closets, comedor, baño intercalado, cuarto y servicios criados, $25.00. Llave bajos. Informes: A-6420. A1

MALECON 4 AL LADO del Unión Club, con entrada por San Lázaro 24, altos y bajos, propios para club o familia larga. Llave en la misma. Informes: Obispo 16. A1

SAN RAFAEL 153 y 165, entre Lucena y Marqués González, y Marqués González 6, entre San Rafael y San José, sala, comedor, 3 habitaciones y baño. Llaves la misma, desde $25, $35.00. Informes: A-6420.. A1

SE ALQUILAN
Apodaca 14, primer piso, Suárez 44; Corrales 5 altos: Corrales 57½ bajos; Corrales 34 altos y bajos. Todas con cuatro habitaciones y servicios completos, Precios de situación. Informes: Someruelos 6. A-1

ALQUILO calle Cerrada 22 entre Quinta y Vigía, sala, comedor, tres cuartos, muy barata, llave en la misma. U-7071. A-1

SAN LAZARO 307, entre Espada y Hospital. Alquilo planta baja, compuesta sala. comedor, 3 cuartos, baño cocina, cuarto de criado y patio. Precio: $35.00. Informes: Bufete de Arellano, M-3936. A1

O-REILLY 76: SE alquila el primer piso compuesto de sala, recibidor, 3 cuartos, comedor, baño, cocina, servicio de criados, 2 cuartos en la azotea. Precio: $38.00, Informes: Bufete de Arellano, M-3936. A1

LUZ 36: ALQUILO segundo piso, compuesto recibidor, sala, 3 cuartos, baño intercalado, comedor, cuarto y servicio de criados. cocina y cuarto en la azotea. Precio: $35.00. Informes: Bufete de Arellano, M-3936. A1

ALQUILO SAN RAFAEL 107 altos, compuestos de sala, saleta, comedor, tres cuartos, cuarto criados, baño y demás servicios, la llave en los bajos. Telf: U-7926. A-1

ALQUILAMOS MODERNAS y bien situadas casas: Basarrate 24 bajos y 26 altos; Rodríguez y Ensenada (altos y bajos) 4 cuartos, sala, saleta, comedor y demás servicios, todas. Llaves: bodega. Informan: A-1752.

FRENTE LA TERMINAL: Lindo, fresco y asoleado: bajos de Arsenal 26. Sala, saleta, tres cuartos, baño, cocina, servicio criados, dos patios: $29. F-1915. A1

CARLOS III 16-A
Alto, sala, saleta, cuatro habitaciones, baño intercalado, cocina de gas. Precio: $30.00. Informan: F-2134.

SAN MIGUEL 183-A esquina Fraile alquilo los hermosos y espléndidos altos, 6 habitaciones, comedor, cocina, baño completo, de criados y azotea, acabada de pintar $38. M-7450. A-1

ALQUILO Fernandina 50 media cuadra Calzada de Monte, acabada de pintar, sala, comedor, cinco habitaciones, cocina, servicios, patio y azotea. Precio muy barato, M-7450. A-1

ALQUILO hermoso y fresco piso alto Marqués González 35, media cuadra Carlos III, sala, comedor, tres habitaciones, cocina, y servicios. Precio muy barata. Telf; M-7450. A-1

GANGA los dos, 1o. y 2o. pisos de Cristo No. 6, sala, saleta, 3 cuartos, baño, comedor, coina y todo confort moderno, precio $35; cada piso. F-1405. Llaves en la misma. A-1

NEPTUNO 167
Entre Escobar y Gervasio, piso de tres habitaciones, y demás piezas, incluso cuarto y servicio criada, por $25.00. Llave en los bajos. Informes: M. A. Ramos. «La Casa Grande». A-1

SAN RAFAEL 122 esquina Gervasio 2do, piso moderno, sala, comedor, 3 habitaciones, baño moderno, cocina, habitación y servicio privado. Informes de 2 a 4 en la misma. A-1

VIRTUDES 144½
Alto, recibidor, sala, cinco habitaciones, dos baños intercalados, comedor al fondo, pantry, cocina de carbón y gas, dos habitaciones de criados y baño. Precio: $60.00. Informan: F-2134. A1

NEPTUNO 219, entre Oquendo y Soledad. Se alquilan altos nuevos, sala, saleta, tres cuartos, baño intercalado, comedor, terraza, cocina, cuarto y servicio criados. Informan: bajos. Teléfono F-3656. A-1

GLORIA 243. Se alquila segundo piso, construcción moderna; compuesto de sala, comedor, dos cuartos, baño completo, cocina y servicios. Informan: Teléfono A-3236. A-1

ALQUILO ALTOS modernos, San Rafael No. 148, esquina Lucena, sala, comedor, dos habitaciones, baño intercalado completo, cocina de gas y servicio de criado. Informan L. Aguilera, Telf: A-7252, Precio de situación. Las llaves en la bodega. A-1

ALQUILO MONSERRATE 139, frente a la Estación de Policía, piso primero, moderno, sala, 3 habitaciones, baño intercalado, comedor al fondo; cocina y calentador gas. Informes: Manzana de Gómez 240. A-4893. A-1

SE ALQUILAN: BELASCOAIN número 125, entre Reina y Estrella, precioso, fresco y ventilado segundo piso, 3 habitaciones, baño intercalado con calentador, cocina de gas. Para más informes: Manzana de Gómez 240. Telf: A-4893. A-1

ALQUILO 1er. piso. Lagunas 68, entre Belascoain y Gervasio, compuestos, sala, saleta, 4 cuartos, comedor, cocina y un espacioso y moderno baño de construcción moderna y a la brisa. Precio: $38.00. Informan: Monte 320. Teléfono A-9895. Llave en la misma a todas horas. A1

ALQUILO LOS BAJOS de la moderna casa Malecón 73, sala, comedor, 3 habitaciones, baño intercalado completo, cocina gas, cuarto de criados y gran patio Informes, Monte 170. A-2066. A-1

Se Alquilan
los magníficos altos de O-Reilly 73, compuestos de recibidor, espléndida sala, cuatro grandes habitaciones, cuarto de baño, servicio de criados y tres buenas habitaciones con su baño en el piso más alto, que dan a espaciosa azotea. Llave en la corsetería de los bajos
Informan:
I-2692 y M-7911
A-1

A-1 Habana

SE ALQUILA Reina No. 48, esquina a Manrique, un piso moderno a precio de situación. Informan, teléfono A-7540. Puede verse todas horas. Portero de la misma. A-1

AGUIAR 112, entre Amargura y Teniente Rey, 1o. y 2o. pisos, sala, hall y servicio de criados. Informes por teléfono U-1564. A-1

VIVA CERCA de las oficinas Obrapía 65 primer piso; sala, saleta; cinco habitaciones, comedor, baño intercalado, cocina gas. Precio situación. Informes: Telf: A-8062. A-1

PRADO 68. SE ALQUILA el piso alto de esta espaciosa y ventilada casa, acabada de reparar y pintar. No tiene garage. Precio: $130.00. Telf: F-3896. De 9 a 12 a. m.

SE ALQUILAN los altos de Esperanza y Factoría, acabados de pintar, muy frescos, muy bonitos y baratos. Informan en la bodega. A-1

OQUENDO 9-C. ALQUILO entre San Rafael y San José, bajos modernos sala, saleta, dos cuartos, baño moderno y cocina. Baratos. Informes Díaz. Neptuno 200. Telf: U-5154 A-4300. Verla de 3 a 5. A-1

HABANA 83, segundo, entre Obrapía y Lamparilla. Sala, saleta, tres cuartos y servicios. Precio rebajadísimo: $30.00. Teléfono A-2686.

PRADO 88: Alquilo los suntuosos altos de esta espaciosa casa, para familias de posición, con todas comodidades. Llaves: Prado 90. Informes: Sr. Manteca, Cuba 76. teléfono A-8903. A-1

ALTOS DE VIRTUDES 137
Entre Escobar y Gervasio a la brisa. Sala, recibidor, comedor, seis habitaciones todas con lavabo, baño, cocina. Alquiler: $50. Informan: U-4350. A1

REBAJADOS: SAN LAZARO 98 altos modernos, frescos, sala, comedor, tres grandes cuartos, baño moderno; intercalado, hall, cocina. Informes: M-2863; F-6635. Llave en el 200. M-6428. A-1

GERVASIO 176, ALTOS modernos, entre Reina y Salud, sala, saleta, cuatro cuartos, baño intercalado, comedor, cuarto servicio criados. F-1712 A-1

SE ALQUILAN CASAS baratas. Armol Seco 63, bajos, entre Sto. Tomás y Benjumeda. Compuesta, sala, recibidor, comedor, 4 habitaciones, cocina y baño. Precio: $20. Teléfono U-1478. A1

ALQUILO. ESCOBAR 123 bajos, casi esquina a Reina, compuesta de sala, saleta, comedor, cuatro habitaciones, cocina gran baño y patio. Monte 170 bajos. Telf. A-2066. A1

ALQUILO San Miguel 308 esquina Mazón, altos hermosos modernos, rodeados chalets, líneas, parque Aguirre, sala, comedor, 4 habitaciones, baño intercalado, servicio criados, Ganga. Véalos, M-4536. I-7211. A1

ALQUILO moderno y bonito segundo piso de Barcelona 2, muy próximo al Capitolio, parques, teatros y principales establecimientos de la ciudad. Precio módico. Informes: Neptuno 113, Telf: M-1774. A-1

A-2 Vedado y Príncipe

FRESCOS y bien situados altos D. No. 215 entre 21 y 23, sala, comedor, cinco habitaciones, baño intercalado, cocina, cuarto y servicios de criados, garage. Informan F-3236. A-2

ALQUILO ALTOS: K. NUMERO 166, entre 17 y 19, compuestos de terraza, sala, comedor, cocina, baño, cinco habitaciones grandes, cuarto y servicio criados. Informes: K. número 166, bajos. F-4758. A-2

SE ALQUILAN los bajos de 19 número 239 esquina a F. Vedado, con sala, recibidor, comedor, cuatro cuartos, dos baños, garage, dos cuartos de criados, con baño, y hermoso portal, la llave e informes en los altos. A-2

VEDADO. SE ALQUILA la casa calle B No. 16 entre Línea y 11, próxima al Colegio La Salle y a la iglesia. La llave en el número 14. Informan F-3552. A-2

CHALET DE 3 plantas. Se alquila en la calle (?) Por su decorado interior, propio para Embajadas, Legaciones o persona acomodada. Informes: Dr. [illegible], edificio «Larrea», Aguiar y Empedrado. A2

ALQUILO. CALLE N. No. 190
Entre 19 y 21, terraza, portal, sala, recibidor, despacho, hall, 4 habitaciones, baño, comedor, cocina, cuarto criados, lavadero, patio, garage, altos azotea, 2 habitaciones y baño. Informan: M-2781 y F-2585. A2

VEDADO a $12.00 alquilo casitas nuevas, portal, sala, comedor, cuarto cocina gas, servicio y patio. 5a. 76 entre A y B. Informan en la última. A-2

HERMOSO PISO, frente al Maine y Hotel Nacional, garage, elevador, muy amplio, calle O. No. 8 entre 17 y 19. Edificio Piloto, a todas horas en el mismo. A-2

SE ALQUILAN modernos altos a media cuadra del colegio La Salle, con cuatro habitaciones y garage. Calle 11 entre A y B. Informan: teléfono F-3966. A2

SE ALQUILA en la calle Paseo No. 4 en el Vedado, una magnífica residencia compuesta de diez habitaciones, con cuatro cuartos de baño, salas, recibidores, comedor, biblioteca, cinco cuartos para criados con dos baños, garage para cuatro máquinas, jardín, portal, etc. Informan en Reina 27 teléfono A-8043. Notaría del doctor Belt. A-2

LINEA No. 17 VEDADO, se alquila. Familia o establecimiento, sala, comedor, cinco cuartos, cocina. Informes: F-3199. M-2863. Llave bodega Línea y M. A-2

SE ALQUILA una casa 4 habitaciones, espléndida sala, magnífico baño intercalado, servicio y cuarto para criados. Todo decorado. Precio $30.00. Calzada y 18, frente a la playita. F-6126. A-2

VEDADO B. ESQUINA 19 altos brisa terraza, sala, seis cuartos, comedor, baño intercalado, calentador, cocina, servicios. Llaves bajos. Informes: Luz 19-A. Telf: M-1541. F-1795. A-2

CASA H. No. 134 entre 13 y 15
Se alquila esta amplia casa con acomodo para tres familias que deseen vivir a la europea, pues está edificada para ello. Las llaves pueden solicitarse por los teléfonos, F-1269 y A-9616. Informes en San Pedro No. 6. A2

27 No. 9 entre Marina y Hospital
Se alquilan el 1o. piso izquierda y 1o. y 2o. derecha de esta moderna casa con comodidad para regular familia. Cuentan con 4 dormitorios. baño intercalado, servicio y habitación de criado. Llaves e informes en San Pedro No. 6. Teléfono A-9619. A2

CALLE SEIS No. 12
Entre Ave. Wilson y Once, Vedado. Se alquila esta hermosa casa, ocho dormitorios, dos baños, dos cuartos de servicio y comodidades para familia de gusto. Las llaves solicitarse, teléfonos F-1269 y A-9619. Informan en San Pedro No. 6. A2

A-2. Vedado y Príncipe.

VEDADO: Modernos y decorados altos 6 No. 197 entre 25 y 27, terraza, sala, tres grandes habitaciones, buen baño intercalado, comedor fondo, cuarto criado. Informan en la misma. A-2

N. No. 26—bajos esquina 17—Vedado. Jardín, portal, sala, comedor, dos cuartos, baño y patio. Informes: A-6420. A2

4 ENTRE 9 y 11. Vedado. Cómoda casita. Sala, comedor, tres cuartos, $25.00. Llaves 4 esq. 11. Informes: A-6420. A2

EDIFICIO CALLE H. No. 184, entre 23 y 21, Vedado. Con todo confort, casitas al estilo americano. Alquiler razonable. Informes: el portero. A2

CALLE B No. 189 entre 19 y 21, modernos chalet jardín, portal, recibidor, sala, comedor, pantry, 5 habitaciones, 2 baños, cuarto y servicios criados, garage, 2 máquinas. Llaves la misma, al fondo. Informes: Obispo 16. A-6420. A2

6 NUMERO 173, entre 15 y 17, Vedado: alquilo casa compuesta la planta baja, jardín, garage para 2 máquins, entrada al primer piso, un salón grande, 3 cuartos criados, hall, cocina, despensa y subida criados al primer piso. Primer piso, sala, recibidor. 5 cuartos, 2 baños, comedor, hall, pantry Segundo piso: 4 cuartos y baño. Precio: $100.00. Informes: Bufete de Arellano, M-3936. A2

VEDADO. B y 3a. Alquilo modernos, espaciosos bajos, jardín, portal, sala, seis cuartos, baratísima. F-4479. A2

ALQUILO: TERCERA esquina a F. Vedado, chalet moderno, portal, sala, hall, comedor, cocina, cuarto con servicios de criados y gran terreno para jardín, en los bajos y cuatro habitaciones, dos baños y terraza, en altos. Informes: Manzana de Gómez. 240. Telf: A-4893. A-2

ALQUILO: EN TERCERA entre E. y F. Vedado, chalet moderno, con portal, sala, hall, comedor, cocina, cuarto con servicios de criados en los bajos; y cuatro habitaciones, dos baños y terraza en los altos. Informes: Manzana de Gómez 240 Telf: A-4893. A-2

ALQUILO: VEDADO, Calzada esquina a 14; bajos, con portal, sala, comedor, 3 habitaciones, baño servicios criados. Llave en los altos. Informes Manzana de Gómez 240. Telf. A-4893.

ALQUILO en el Vedado, calle 14 entre Línea y Calzada, Chalet moderno con sala, comedor, cocina, cuarto de criada y garage en los bajos y terraza, cuatro habitaciones, y baño en los altos. Informan Manzana de Gómez 240. Telf: A-4893. A-2

$45 SE ALQUILAN altos, E. número 10-A, entre 7 y 9, sala, saleta, cuatro dormitorios, comedor, baño y cuarto criados, moderna. A-7625, de 3 a 5. A-2

MUY FRESCOS bajos K. No. 164, entre 17 y 19, cuatro habitaciones grandes, dos pequeñas, comedor y servicio completo, patio, jardín y portal. Informan: Telf: F-5506. A-2

CALLE 23 ENTRE 12 y 14. Bonito pisito interno, salita, dos cuartos y servicios completos. F-5469. A2

CALLE 5a. 42½. Cómodos bajos, casi enfrente Colegio de las Hermanas Dominicas y esquina del Parque Villalón. Portal, sala, 4 habitaciones, saleta hall y demás comodidades. F-5469.

MODERNOS ALTOS H. 227 entre 23 y 25 sala, comedor, cuatro cuartos, baño intercalado, pantry, cuarto servicio criados. Llave 223. A-2

VEDADO. 14 número 173 cerca Teresianas y tranvías, cuatro cuartos, sala, comedor, dos baños, 17 número 356, dos cuartos, sala, comedor, baño. F-5557. A-2

ALQUILO. VEDADO C. 169 entre 17 y 19. Terraza, sala, comedor, cuatro cuartos, dos baños completos, cuartos de criados con su baño, cocina. Informan en la misma. A-2

VEDADO
Alquilo modernos altos calle 21 y B compuestos de sala, comedor, terraza, cuatro cuartos, baño intercalado, cocina, cuarto criado y servicio. Informan bodega. A-2

VEDADO: SE ALQUILA $70.00, calle 23 No. 309 entre B y C, bajos, portal, recibidor, sala, 5 habitaciones, dos baños, comedor, cuarto y servicio criados, garage 1 máquina. Llaves en la misma. M-9837. A-2

BAÑOS 46, entre 19 y 21. Un piso bajo y otro alto de cuatro o cinco habitaciones, con closets, baño moderno, sala, comedor, pantry cocina, portal y servicios criados, con garage $48.00; sin garage $45.00. F-6635 M-2863. A-2

20 NUMERO 31, ENTRE 15 y 17 Vedado: Alquilo la planta baja, compuesta jardín, portal, sala, 3 cuartos, baño intercalado, comedor, cocina, cuarto y servicios criados y patio al fondo. Precio: $28.00. Informes: Bufete de Arellano. M-3936. A-2

REBAJADA, se alquila 21 núm. 275, entre Baños y F. sala, comedor, cinco dormitorios, baño intercalado, garage, etc. moderna. A-7625, de 3 a 5. A-2

VEDADO. CALLE 4 No. 226 entre 23 y 25. Casa moderna bajos, jardín, portal, sala, comedor, cuatro cuartos, baño, cocina, cuarto servicio criados. F-5397, M-2602. A-2

A-3 Cerro y Palatino

ALQUILO propia para comercio o industria la casa Cerro 482. frente a la «Covadonga» se da barata. Llave en la Ferretería. Informan Monte 85. A-7795. A-3

GANGA: ZEQUEIRA 52-A, fresquísimos altos, acabados de construir; sala, comedor, dos grandes cuartos; baño moderno, intercalado, cocina. Informes: M-2863 F-6635. Llaves en la misma, de 2 a 6. A-3

SE ALQUILA en Cañongo y Bulben, Puentes Grandes, una espléndida casa, precio menos de lo que piensa. Vista hace fe. Informan en la bodega A-3

SE ALQUILAN ALTOS, San Cristóbal 31, Cerro, cerca de la Iglesia, propios colegio o sociedad. Baratos. La llave, en los bajos. Telf M-2395 A-3

SE ALQUILAN LOS ALTOS, Santa Teresa 10, entre Infanta y Atocha. La llave, al fondo, el encargado Telf. M-2395. A-3

ALQUILO CASA en lo mejor del Cerro. La Rosa y Santa Catalina, con sala, comedor, 2 cuartos, cocina, baño y patio. Informes: I-7211 I-7589. A-3

SE ALQUILAN VARIAS casas. Prensa y Velázquez, portal, sala, comedor, tres cuartos. Sumamente baratas. Informes, en la bodega. Castro. A-3

A-4 Marianao y sus Repartos

SE ALQUILA casa, sala, 2 cuartos; cocina, servicios; 250 metros, patio cercado; Real 116, Ceiba (Calzada Puentes Grandes) cerquita Tropical, acabada pintar. Telf: FO-2753, 12 pesos. A-4

TERCERA ENTRE 2 y 4. Reparto La Sierra, moderna casa de dos plantas, recibidor sala, seis cuartos, comedor y servicios, $35. La llave de 2 a 5 p. m. Informes: Obispo 16. A-6420.

AVENIDA 9, ENTRE las calle 6 y 7, Buena Vista, Marianao: Se compone jardín, portal, sala, comedor, 4 cuartos, 2 baños, pantry, cocina, cuarto y servicio criados, garage para una máquina. Precio: $45.00. Informes: Bufete de Arellano, M-3936. A4

A-4 Marianao y sus Repartos

PARA FAMILIA DE gusto se alquila la espléndida y lujosa casa con todas las comodidades. 5a y 6a. Reparto La Sierra. A4

ALQUILO lindo chalet, reparto Almendares, C y 16, frente Parque Japonés, jardín, portal, sala, hall, comedor, 3 habitaciones, buen baño, cuarto y servicio criados, garage. Llave bodega 14 y B. Informes F-5242 A-4

LUISA QUIJANO 24, MARIANAO
Se alquila para familia numerosa y sepa cuidar la casa. Informes: F-4047, M-2222. A4

SE ALQUILA la casa Avenida del Parque No. 11. Reparto Alturas de Almendares. Frente al parque. Se compone de dos plantas, garage y jardín; con todas las comodidades modernas. Referencias en la misma.

REPARTO MIRAMAR: Calle 16 entre 5a. y 7a. Avenidas. Se alquila hermosa residencia de dos plantas, con o sinmuebles. Puede verse de 2 a 5 de la tarde. Infoman: Telf: FO-1736. A-4

ALMENDARES. Avenida de Columbia entre Lanuza y Miramar, espléndida casa se alquila 12 frente por 40 fondo muchos árboles frutales. Se da barata. Informan FO-2676 y A-0834. Dueña Angeles 8. altos. A-4

LA SIERRA. CALLE 5 entre 2 y 4 cerca ómnibus, tranvías, cine; alquilo en $40.00, moderna casa una planta, jardines frente y fondo, portal, sala, hall, 3 habitaciones, baño intercalado, gran comedor, pantry, cocino, 2 cuartos y baño criados, garage. Llave al lado A4

[A-5] Monte y La Víbora

JESUS DEL MONTE 691
A dos cuadras del paradero, Chalet Sanatorio, acabado de decorar, jardín, portal, sala, hall, cinco habitaciones, baño intercalado, comedor, pantry, cuarto y servicio de criados, patio al fondo abundante agua, llaves en la misma, informan en "El Almendares" Optica, Obispo 54.

APROVECHE GANGA. Por $18.00. Se alquila la casa calle de Lawton No. 29, entre San Francisco y Concepción; con portal, sala, saleta, dividida por columnas, 4 habitaciones, baño, comedor corrido, patio y un traspatio de 60 metros. Informes en la Beneficencia Gallega. Centro Gallego por San José. A-5

ALQUILO. Concejal Veiga 5 entre Estrada Palma y Libertad, una casita interior, $13.00; sala, comedor, dos cuartos, cuarto de baño, cocina, y luz. Informan en la misma, al fondo. A-5

GERTRUDES 29, esquina a Segunda, portal, sala, saleta, 5 cuartos doble servicios sanitarios. Llave 31. Informes: A-5418. Precio: $23.00 A-5

SE ALQUILA EN ARMAS 123, magnífica casa, compuesta de sala, recibidor, dos habitaciones, comedor al fondo, cocina y baño completo. Más informes: Ramón G. Fernández, U-1157 A-5

CALZADA DE LA Víbora esquina a Genaro Sánchez, frente al paradero de la Habana Central. Moderno piso alto en $15.00. Informes: A-6420. A5

MILAGROS B., CASI esquina Jesús del Monte, sala, comedor, tres cuartos, baño y patio. Informes: Obispo 16, A-6420. A5

ALQUILO $15 moderna casa decorada, jardín, portal, sala, dos habitaciones, baño, cocina, patio, San Mariano letra I, casi esquina Strampes, llave informes San Mariano 42 esquina Revolución, I-6015. A-5

ALQUILO $25 hermosos altos Juan Bruno Zayas esquina Libertad, sala, recibidor, 4 habitaciones, baño completo, comedor, cocina, cuarto criado, lavadero, llave San Mariano 42 esquina Revolución. I-6015. A-5

SE ALQUILA EN ARMAS 123, magnífica casa, compuesta de sala, recibidor, dos habitaciones, comedor al fondo, coina y baño completo. Más informes: Ramón G. Fernández U-1157. A-5

VIBORA. Se alquila magnífica casa dos plantas, sala, siete habitaciones, baños, garage, jardín, antes ciento sesenta y cinco pesos, hoy cuarenta. Telf: F-5557. Llave al lado. Milagros y Luz Caballero. A-5

$20 VIBORA, Alquilo casa moderna, portal, gabinete, sala, 4 habitaciones, baño completo, comedor, calentador, cocina, terraza, Calle Lawton número 82, entre San Mariano y Vista Alegre. F-2351. A-5

ALQUILO Armas 58 esquina a Santa Catalina, bonita y fresca casa, sala, comedor, tres habitaciones, baño cocina y patio, se da muy barata. M-7450. A-1

SANTA CATALINA 23, Víbora: Se alquila una casa compuesta de sala, comedor 3 cuartos, servicios, cocina y patio. Precio $20.00. Informes: Bufete de Arellano, M-3936. A5

A-6 Luyanó

VELAZQUEZ Y CONCHA: Se alquilan altos y bajos, compuestos de sala, comedor, tres habitaciones, baño magnífico y cocina. Se dan baratísimos. Informes: Telf: U-1157, Ramón G. Fernández. A-6

SE ALQUILAN EN CONCHA y Guasabacoa, bajos modernos, con portal, sala, dos habitaciones, cocina y baño, desde 14.00. Manzana de Gómez 240. Telf: A-4893 A-6

A-7 Sto Suárez y Mendoza

DUREGE 55, ENTRE CORREA y Santa Irene lindos altos, sala, saleta, cinco cuartos, servicios criados. Llave en los bajos Ofrezca lo que pueda. Telf. A-0108. A7

LACRET 507, esquina a Este, alquilo altos amplios y nuevos, recibidor, sala, 3 cuartos, comedor, cocina, calentador, baño intercalado, cuarto baño criados, mucha agua. Tlf. I-7509. Llave bodega. A7

REPARTO MENDOZA, Carmen 145 lujosos bajos, sala, recibidor, hall, cuatro espléndidas habitaciones, comedor con zócalo, pantry, dos cuartos criados. Garage. M-8439, una cuadra parque Tennis. A-7

ALQUILO BONITO chalet. San Indalecio esquina Encarnación, cinco cuartos. Garage, cuartos chofer, precio muy reajustados. Informes: U-3763 8 a 9 y 12 y media a 2. A7

AVENIDA SERRANO 85, preciosa casa moderna, muy barta. Informan: A-3480. Véala de 4 a 6. A-7

ALQUILERES VARIOS

A LOS QUE DESEEN establecer vidrieras de venta de tabacos y cigarros, se las facilitamos con existencia, si tiene local donde establecerla. San Lázaro 119, oficinas. Habana. A-Varios.

W Arrendamientos

ARRIENDO un negocio con $6.00 de entrada como sueldo, necesito un encargado con $100. en efectivo Informan Monte 10 Lechería de 2 a 6 p. m. W.

ARRIENDO GRAN CANTERA
de la Finca Noriega la más cerca de la Capital, de una piedra magnífica, con muy buen camino, está situada en la carretera que va de Luyanó a Guanabacoa. Para informes Corral-Falso No. 40, Guanabacoa. Telf: XO-1932. W.

B-1 Casas-Apartamentos

EDIFICIO «CASTRO», 25 esquina ... Pisos amplios y frescos. Vista al mar, 5 habitaciones, sala, comedor, baños, elevador, agua abundante, Frigidaire, garage. Telf. F-23...

"J" ESQUINA 21
Vedado. Apartamento bajo, ... jardín, portal, sala, comedor, ... dormitorios, hermoso baño intercalado, etc. No deje de verlo. Alquiler módico. Informa: Avelino. B-1

$12 VEDADO. Alquilo 2 apartamentos modernos independientes, ... esquina, 2 grandes habitaciones, ... baño, cocina, azotea, lavadero, ... 15 y 20. Informan bajos, bodega ... F-2351. B-1

APARTAMENTOS de lujo quedan algunos en la casa acabada de construir, J. esq. a 9. Pueden verse todas horas. B-1

B-2 Naves y Locales

SE ALQUILA un local, Campanario y Lagunas, esquina propia para bodega o cosa análoga. Precio de situación. Informan: I-6620. B-2

ALQUILO magnífico local propio para almacén, lugar de tránsito comercial, Bernaza 44 (entre Muralla y Teniente Rey) Informes: Aguacate 104, teléfono A-9414. B-2

SE ALQUILA ESQUINA sola, en San Nicolás, con armatostes y casa para vivir $22.00. Informan: Teléfono M-4218. B-2

ESQUINA CENTRICA
Para comercio, muy barata, Zulueta 71 esquina Dragones, 8 puertas a la calle Alquilo toda o parte y admito proposiciones. Informes: U-... En la misma 2 a 4. B-2

SE ALQUILA un pequeño local propio para barbería, zapatería o oficina, tiene servicio, teléfono, si lo desea, informes Gloria y Cienfuegos, bodega. B-2

SE ALQUILA: CERRO 456, esquina a Patria, local propio para industria, compuesto de dos plantas y sótano. Informes: M-9837. B-2

LAMPARILLA No. 90
Se alquila esta amplia casa. Se oyen proposiciones por contrato. Las llaves, San Pedro 6 e informes, teléfono A-9619. B-2

CARLOS III ESQ. A ESPADA
Se alquila hermosa nave dotada de todos los adelantos y facilidades para industria de importancia. Se escuchan proposiciones, para todo el local o parte de unos y otros. Las llaves e informes, en San Pedro número 6. Telf. A-9619. B-2

SAN PEDRO Núms. 24 y 26
Se alquila el local bajo, ... de esta casa, preparado para comercio u oficinas de Agentes de Aduana, etc. Las llaves al lado. Informes: Dr. Arturo A. Vázquez. San Pedro número 6. A-9619. B-2

SE ALQUILA baratísimo pequeño local en Aguila 18, propio para tienda, depósito, puesto, barbería o cualquier industria. FO-2809 Informan ... B-2

OCASION EXCEPCIONAL, LOCAL DE ESQUINA PARA BODEGA, PUESTO DE FRUTAS, CARNICERIA O CUALQUIER OTRO ESTABLECIMIENTO
Se alquila en $20.00 San José 1... esquina a Marqués González con ... puertas metálicas; 2 por San José y ... por Marqués González, compuesto de salón para tienda, salón para trastienda, servicios y cuarto para la dependencia. Llaves en la misma. Informan: Francisco Torres, Edificio Bacardí, Departamento 401. De 10 a 12 a. m. y de 3½ a 5½ p. m. Telf: A-7830. B-2

OFICIOS 112, ESQUINA a Merced, se compone de un salón grande, propio para bodega o establecimiento, cuartos, patio, cocina y servicios. Precio: $30.00 Informes: Bufete de Arellano. M-3936. B-2

ANGELES ESQUINA a Maloja, hermoso local, moderno, destinado a establecimiento. Alquiler: $35.00. Informes: Suárez 137, de 8 a 12 a. m. Informan: Compañía «EL IRIS». Empedrado núm. 34. A-1294. B-2

MERCADO DE TACON, Casilla No. ... por Reina. Se alquila esta Casilla (antes ocupada por Fonda) ideal para esta clase de establecimientos. Llaves en Vidriera de billetes. Informes: Bartolomeu y Julieta, Telfs: U-5166 y U-5738. B-2

VILLEGAS 4 por Monserrate, entre Empedrado y Tejadillo. Se alquila barato este local con vidriera y armatostería, propio para establecimiento chico. Llave en la misma de 9 a 11 y de 2½ a 4½. Informes: Romeo y Julieta. U-5166 y U-5738. B-2

PADRE VARELA 66
Local propio para establecimiento con dos habitaciones, comedor, servicio y ducha. Precio: $50.00. Informan: F-2134. B-2

PRADO 22, BAJOS. Se alquilan elegante sala para exhibición, salón, tres dormitorios y baño. A-7625, de 3 a 5. B-2

PARA INDUSTRIA o comercio. Alquilo $25.00, Acosta 95, salón corrido, sin columnas, 150 metros. B-2

GANGA. Se alquila la moderna nave de Cristo No. 6 precio $35; Llave en la misma. Más informes F-1405. B-2

ALQUILO EN LUZ y OFICIOS, local de esquina, propio para establecimiento, con varias divisiones y servicios. Informes: Manzana de Gómez 240. Telf: A-4893 B-2

ALQUILO HERMOSO LOCAL de ... metros para cualquier industria, almacén, garage, funeraria. Zapata, casi esquina a Basarrate, dos cuadras de Infanta. Llaves bodega. B-2

BELASCOAIN 10 ALQUILO local, 480 varas comercio, casi esquina Neptuno con o sin armatostes, en precio razonable Informes: Cuevas, Bernaza 39 A-3568 B-2

ALQUILO LOCAL 420 METROS
En Belascoain 20, casi esquina a Neptuno, acera de la sombra. También se alquilan los altos, propios para casas de huéspedes. Llaves en la Barbería de al lado. B-2

LEALTAD 100. ALQUILO local amplio, propio carpintería o cosa análoga, esquina San Rafael, en precio razonable. Informes: Cuevas, Bernaza 39. A-3568. B-2

GRAN LOCAL
Se alquila en Suárez y Gloria, propio para comercio e industria, alquiler sumamente barato. Informes: Suárez 53. M-1556. B-2

ALQUILO AMPLIO local, para almacén, Bernaza 44, entre Muralla y Teniente Rey. Informan: A-9414. B2

SE ALQUILA LA esquina de Prado No. 39 y Refugio. bajos. local propio para oficinas o establecimiento de modas. Precio de situación. Informes en Prado No 25. altos. A1

BODEGUEROS
Se alquila una esquina, con todos los enseres Tiene mucha barriada. Precio de situación. Informes: Avenida Recio y Tenerife. bodega. ... González. B-2

SUSCRIBASE AL Diario de la Marina

M.E.C.D. 2016

ALQUILERES

Departamentos

...LEGAS 21 esquina Empedrado, ...rios III 2, esquina Belascoain, ...os departamentos y habitaciones ...luz, teléfono, balcón, lavabo, ca-...ler, hay muebles y comida si lo ... B-3

...A 18, FRENTE al nuevo Malecón, ...partamentos con luz desde $15. ...mes: Obispo 16. A-6420. B3

...ALQUILA un amplio y ventilado ...partamento en el primer piso de ...casa número 124 sita en la calle ...guacate, compuesto de dos cuar-...sala, cocina y baño. Informan: ...os bajos y po rel teléfono A-2878. B-3

...SPO entre San Lázaro y Malecón ...alquila departamentos de una y ...habitaciones con baño privado. ...ller de situación. Informes en la ...tra. B-3

Habitaciones

...UILO PRADO 29 hermosa habi-...ción vista a la calle, lavabos, agua ...caliente $15; otra grandísima ...rior $12; una chica $6, damos co-...muebles si desean; estricta ...alidad. B-4

...UILAN HABITACIONES baratas, ...alle 8 No. 35, entre 13 y 15. Veda-... B4

...CASA DECENTE, (altos) limpia ...tranquila, que ofrece un ambien-...familia, se alquilan una o dos ...aciones con baño, teléfono y bal-...a la calle, a caballeros solos o ...rimonio sin niños. Unicos inquili-...Precio económico. Punto céntrico ...en la Calzada de Infanta. Es-...lto a Srta. J. González, Apartado ..., Habana. B-4

...RATAS, HERMOSAS Y FRES-CAS HABITACIONES POR LO QUE OFREZCAN

...un apartamento con dos habita-...es, en Maloja número 1, esquina ...ente y Aguila, con vista a la ca-...en $6.00, $8.00, $9.00 $10.00 y ... La llave en la misma. Infor-...Edificio «Bacardí», Apartamento ... Telf: A-7830. Francisco Torres. ...10 a 12 a. m. y de 3½ a 5½ p. m. B-4

VIVA BARATO

...cómodo en Muralla esquina In-...dor, espléndidas habitaciones, ...caliente, inmejorable comida, ...dor y dependencia honrada. Ad-...abonados comedor. Precios rea-...dos. Telf. A-1811 M-1428. B4

...UILO HERMOSAS y frescas ha-...aciones, con lavabo de agua co-...te, baños agua caliente y fría, ...y teléfono. Precios de situación. ...a 165. Telf: A-6639. B-4

...ALQUILAN buenas habitaciones ...apartamentos baratos. Muralla 1 ...a Roza. Menéndez y Co. Teléfono ...84. B-4

...DADO, LINEA 91, esquina 6. Al-...illo hermosísima habitación . vis-...calle, propia tres personas. Otra, ...pendiente, con baño a hombre so-...con compañero, Casa honorable, ...o reducidísimo, magnífica comi-... F-5632. B-4

...RMOSAS, BARATAS, frescas con ...ños intercalados en lo más cén-...la Habana. Se alquilan aparta-...tos garantizamos absoluta mora-...en Consulado 142. Telf. A-3806.

...TUDES 28, ENTRE Aguila-Amis-... Moderno edificio, frescas habi-...ones, con su baño y lavamanos, ...bles y ropa, teléfono y limpieza, ...bres solos, matrimonios sin ni-...y de toda moralidad. A-4253. B4

...UILAMOS ESPLENDIDAS habi-...iones a precios de verdadera ...a, y un local propio para foto-...a con vidrieras a la calle. Tam-...a cocina. Galiano 68, altos de almacenes «La Opera». B4

...FICIO ABADIN, Cuba 86, casi ...uina Teniente Rey, casa moder-...tranquila; habitaciones agua co-...te, amueblada, criados, luz telé-...baño caliente, desde $7 verdad. ...omidas. A-5551. B-4

EN LUJOSO EDIFICIO

...gníficas habitaciones y aparta-...os con baño privado, agua calien-...y teléfono: precios muy redu-... Rogamos referencias, San Ra-...31, entre Rayo y San Nicolás. B-4

Casas de Huéspedes

...MATANCERA casa de huéspedes ...ina 83 esquina a Manrique, ten-...os hermosas habitaciones juntas, ...baño, balcón, servicio agua ca-..., excelente comida, precio de lo ...económico. Telf: A-0238. B-5

Hoteles

...HE SAVOY

F. Y 15, VEDADO
Telf. F-6616

...ado en un lugar alto del Veda-..., con fácil y frecuente comu-...ción con la Ciudad y Repartos; ...ado de jardines, con 60 metros ...hermosos portales. Las habi-...nes tienen ventilación directa. ...fono, closet y baño particular. ...agua fría y caliente. Precios ...erados, incluyendo tres excelen ...comidas, bien seleccionadas, al ...cio en mesas separadas, paro ...a familia. B-6

SE SOLICITAN

Criadas y Criados

...ICITO criada española, de 25 a 30 ...os, que sepa limpiar, bien y ser-...mesa a la rusa; con referencias. ...$20 00 y uniformes. Vedado. ...e 15 núm. 380, entre 2 y 4. Venga ...pués de las 9. S-1

Cocineras y Cocineros

...NECESITA UNA joven española ...sepa cocinar, limpieza, es para ...quehaceres de corta familia, que ...referencias. Figuras 16, altos, ...ina a Lealtad. S2

Choferes

...AUFFEUR solicita uno condición ...ormir en la casa donde trabaje, pa-...familias, $15.00 comida, habita-..., y uniforme, edad 30 a 35 años. ...r únicamente de 2 a 3 del día ...a 9 de la noche. Telf: F-2917.

Agentes y Socios

...ICITO SOCIO: Caballero, señora, ...ñorita, Habana, provincias, peque-...capital, negocio sencillo, actual si-...iento, buenos rendimientos ,segu-...ocasión única, informaré amplia-... Escribir «Negocios» Anuncios ...ificados «Diario de la Marina». S-11

Solicitudes-Varias

...TA ES SU OPORTUNIDAD. So-...cito personas ambos sexos, tra-...fácil, cómodo y excelentemen-...retribuído. Sueldo o comisión, se-... desee. Informes exclusivamente ...8 a 9 a. m. y de 8 a 9 p. m. ...Solís, Ayesterán y Lugareño. (Clí-...Fortún-Souza). S12

SE SOLICITAN

S-12 Solicitudes-Varias

SE SOLICITAN PERSONAS

Que padezcan de las siguientes afecciones: eczema seca, ya sea isa o escamosa, reciente o antigua, lesiones úricas, dolorosas o infectadas; eczema supurada o con inflamación; eczema exfoliante; eczema verrugoide; eczema marginado; eczema tonsurfante; eczema parasitaria; eczema indolorosa o con dolor y icazón; eczema endurada; eczema pequeña o de gran extensión; afecciones de pocos meses o de varios años y rebelde a todo tratamiento, herpes, sarna, picazones locales o generalizadas por todo el cuerpo; llagas y úlceras crónicas; caspa seca o supurante del cuero cabelludo; tiña pelada; caída del cabello sin causa aparente; encías sangrantes; mal olor de la boca; mal olor de las axilas, (sobaco); grietas, picazones y mal olor de los pies; barros, acné, de la espalda y de la cara, y especialmente linfangitis, para darles muestras gratis de ACETOLIA ROBAINA. Infanta número 59, (entre Carlos Tercero y Estrella). Telf. U-4000. Aunque usted no necesite «Acetolia» no olvide recomendarle este anuncio a las personas que la puedan necesitar, que tal vez con esta pequeña cortesía, les haga un gran favor. Enviaremos muestras gratis por Correo al recibo de 6 centavos. (seis centavos) en sellos. S-12

AGENCIAS DE COLOCACIONES

CUALQUIER clase de empleado que necesite, de oficina, hoteles o domésticos, pídalos a la CUBAN AMERICAN EMPOYMENT, tenemos de todas nacionalidades, con buenas referencias. Telf: A-3343. A-3806. X.

LA AGENCIA MARQUEZ, le ofrece cocineras, reposteras, criadas de cuarto y comedor, manejadoras y lavanderas. Calle 21 y 8. Vedado. F-3038. X. X.

SEÑORA: Si usted prefiere entrevistar a sus sirvientes antes de tomarlos al servicio pase por esta oficina. Tenemos los mejores criados. Haga la prueba y se convencerá. AGENCIA BEERS. A-3070. X.

LA AGENCIA MARQUEZ le sirve cualquier empleado que usted necesite de ambos sexos, con referencias. F-3038. Calle 21 y 8. Vedado. X

"LA MATANCERA"

A-7740: Sirve rápidamente cocineras, criadas, toda clase de servidumbre y empleados de ambos sexos, con referencias. Calle Sol 111. Servicio permanente, a todas horas. X.

M-2579. La Internacional: Sirve rápidamente con las mejores referencias, empleados oficinas, comercio, servidumbre en general, arrendamientos de casas, etc. Progreso 23 entre Monserrate y Villegas. X

SE OFRECEN

O-1 Criadas y Criados

SE DESEA COLOCAR una muchacha española para criada o para cocinar y limpiar, tiene referencias. M-5741. O-1

SE DESEA colocar joven de criada de mano o ayudar a la cocina y sino de encargado, y tiene referencia donde ha trabajado, es española, llamen teléfono: FO-2672. O-1

SE OFRECE buena criada de mano española, sirve muy bien a la rusa, sabe lavar y planchar ropa fina, tiene muy buenas referencias. Teléfono: A-3343. O-1

DESEA COLOCARSE una joven española para criada de mano, manejadora o cuartos; tiene referencias de las casas que trabajó. Telf: F-3132. O-1

DESEA COLOCARSE señora española para el trabajo de una casa, tiene quien la garantice. Informan Telf: A-4203. O-1

DESEA COLOCARSE un joven español de criado de mano y tiene buenas referencias de las casas que sirvió. Informan M-5843. O-1

SE COLOCA JOVEN española para cuartos o comedor, es seria y ordenada, sabe cumplir con su obligación, tiene referencias. F-4408. O1

SE DESEA COLOCAR una muchacha española para criada de manos o de cuartos Tiene referencias. Informan: F-1538. Calle 4 y 5a. Vedado. O1

DESEA COLOCARSE una joven española, para criada de manos, tiene referencias. Informan: teléfono M-2183. O1

SE DESEA COLOCAR una joven española, de criada de manos o manejadora, tiene buenas referencias sabe cumplir su obligación y es cariñosa con los niños. Informan: F-6328. O1

DESEA COLOCARSE una muchacha española para criada de cuartos o manejadora o para criada de manos o comedor. Pueden llmar a el teléfono F-6180. O1

DESEA COLOCARSE de criada de comedor, cuartos o manejadora, sabe lavar, planchar ropa fina de señora, referencias las que deseen. U-7064, U-6713. O1

JOVEN ESPAÑOL, desea colocarse ed criado de manos, sabe servir bien a la rusa y entiende de jardín. Telf. M-8051. O1

SE DESEA COLOCAR una joven española para cuartos y coser, sabe cortar, un poco, lavar y planchar ropa fina. Tiene referencias. Tef. A-1083 O1

SE DESEA COLOCAR una muchacha española de criada de manes, cuartos o comedor, es trabajadora y honrada, va a los repartos y tiene buenas referencias. Informan: A-1091 y M-4481. O1

SE OFRECE criada de mano española, que no es vieja, tiene buenas referencias, y duerme en la colocación es de buen carácter. A-8066. O-1

SE OFRECE muchacha española para criada de mano o matrimonio solo, con referencias. Telf: U-8108. O-1

JOVEN ESPAÑOL para criado de mano, habituado a servicio fino, sin pretensiones, ha trabajado buenas casas, con referencias de las mismas. M-4071. O-1

MUCHACHA española fina desea colocarse para habitaciones, sabe coser y da referencias de haber trabajado en buenas casas. Telf: M-7789. O-1

DESEA COLOCARSE una joven española de criada de mano o manejadora, es buena y sabe trabajar, teléfono U-6607. O-1

SE DESEA COLOCAR una joven española para criada de mano o cuartos, teléfono A-1969. O-1

DESEA COLOCARSE español de criado de mano o otro trabajo, va al campo, tiene buenas referencias, teléfono M-5246. O-1

SE DESEA COLOCAR una muchacha española de criada de mano, o de cuartos, de lo que se le presente, lleva tiempo en el país. Telf: M-4035. O-1

SE OFRECE criado de mano español sabe servir muy bien la mesa, ha trabajado en buenas casas, donde tiene referencias. Telf: A-3343. O-1

SE DESEA colocar una española de criada de mano o manejadora, sabe servir a la rusa, tiene buena referencia. Telf: F-4927. O-1

PARA LOS QUEHACERES de corta familia se coloca una joven de color, es de campo y sabe cumpir con su obligación, duerme en la colocación. XO-1644. O-1

SE OFRECEN

O-1 Criadas y Criados

DESEA COLOCARSE criado de mano peninsular, experimentado en todo servicio fino, sin pretensiones, y con referencias de buenas casas; va a cualquier punto. Telf: A-4792. O-1

SE DESEA COLOCAR joven española de criada de mano o manejadora o de cuartos, lava y plancha, no le importa ir al campo, tiene buenas referencias. Informan Telf: U-7095. O-1

SE DESEA COLOCAR una muchacha española de criada de manos o manejadora o para cocinar y limpiar. Lleva tiempo en el país. Teléfono F-6332. O1

SE OFRECE española de mediana edad para criada de mano o cuartos, es formal y trabajadora, tiene referencias. Telf: A-7740. O-1

JOVEN ESPAÑOLA desea colocarse de criada de manos o para todo el servicio de un matrimonio sabe lavar y planchar ropa fina. Tiene buenas recomendaciones. Teléfono: U-5418, Carmen. O1

JOVEN ESPAÑOLA desea colocarse de criada de manos o para todo el servicio de un matrimonio, sabe lavar y planchar ropa fina. Tiene buenas recomendaciones. Teléfono: M-5418. Carmen. O1

SE DESEA COLOCAR una española para todos los quehaceres de una corta familia y también sabe algo de cocina, también se coloca para criada de manos: tiene buenas referencias. Informan: M-3219. O1

SE DESEA colocar una joven inglesa de criada de mano, o de cuartos o por horas, tiene buenas referencias. Telf: F-2081. O-1

SE DESEA colocar una joven española para criada de cuartos, sabe coser y entiende de corte y en la misma otra para los quehaceres de la casa, siendo corta familia. Informes: Telf: F-6228. O-1

SE DESEA COLOCAR una joven española para cuartos y coser, tiene buenas referencias, Telf: I-2692.

SE OFRECE muchacha española sirve bien comedor, sabe coser bien; otra regular edad, entiende bastante de cocina, sabe lavar, y planchar muy bien. Ambas de buena presencia y con referencias. Telf: M-7122.

DESEA COLOCARSE una muchacha de color, de mediana edad para criada de mano, entiende de cocina; en la misma otra para limpiar y coser. F-3263. O-1

SE DESEA COLOCAR una joven española para el servicio de corta familia. Tiene referencias. Informan: Santos Suárez 23, teléfono X-2790. O1

JOVEN ESPAÑOLA desea colocarse de criada de manos o para todo el servicio de un matrimonio, sabe lavar y planchar ropa fina. Tiene buenas recomendaciones. U-8239, María. O1

SE OFRECEN dos jóvenes españolas buenas criadas de mano, o para manejadora o cuartos, una sabe coser; tiene referencias de buenas casas, Telf: A-4792. O-1

DESEA COLOCARSE una joven española, para criada de mano o manejadora, o para ayudar a todos los quehaceres de la casa, es limpia y formal. Telf: I-6778. O-1

O-2 Cocineras y Cocineros

SE OFRECE española de mediana edad y otra más joven para cocinar y limpiar, son buenas cocineras, duermen en la colocación, tienen referencias. M-5241. O-2

COCINERO SE OFRECE para casa particular, con referencias de las casas que ha trabajado. Telf: M-4494. Voy a repartos, cocino en general y hago dulces. O-2

SE OFRECE una española para cocinar y limpiar no importa salir a Repartos duerme en la colocación. Otra para cocinar no duerme colocación, tienen referencias, Telf: A-3318. O-2

SE OFRECE española para cocinar y limpiar, sabe cocinar muy bien y hace algunos dulces, tiene buenas referencias. Telf: A-3343. O-2

BUENA COCINERA Americana, repostera, desea colocarse en casa cubana o americana, tiene referencias, Salud 177 entre Marqués González y Oquendo. O-2

DOS JOVENES españolas, una para cocinera y otra para cocinar y limpiar. Buenas referencias. Teléfono M-3219. O2

SE DESEA COLOCAR una muchacha española de criada de manos; sabe cocinar y tiene referencias, está en casa de sus padres. Telf. F-2867. O2

SE DESEA COLOCAR una joven española para cocinar y limpiar. Telf. I-1178. O2

SEÑORA española desea colocarse, cocinera repostera, hace plaza, sabe cumplir su obligación, en la misma, una joven para comedor o cuartos, o manejadora, con buenas referencias. Informan: F-6139. O2

SE DESEA COLOCAR una joven de color, de cocinera, entiende de repostería fina, duerme en la colocación, si no es buen sueldo, no moleste. Llame teléfono F-5803. O2

PARA COCINAR y limpiar joven española, otra para manejadora. Ambas con buenas referencias. M-6034. O2

DESEA COLOCARSE española para cocinar y limpiar o una sola cosa, casa de moralidad, tiene recomendaciones Telf. A-3090. O2

ESPAÑOLA JOVEN, desea colocarse para cocinar y alguna limpieza o para todo, siendo corta familia. Duerme fuera. Informes: A-7082. O2

SE DESEA COLOCAR una buena cocinera francesa, cocina criolla y española, sabe de repostería y tiene buenas referencias. Informes: I-3744, F-1551. O2

DESEA COLOCARSE una joven color para cocinera y entiende algo de repostería y otro joven para criada de manos o de cuartos, entiende de costura las dos con buenas referencias. Teléfono A-6326 O2

DESEA COLOCARSE cocinero asiático joven, maestro general en toda clase de cocina, y repostería, sin pretensiones; habla bien español y tiene referencias de buenas casas, teléfono: A-4792. O-2

SEÑORA ESPAÑOLA para cocinar casa corta familia, repostera, no hace plaza, duerme en el acomodo si lo desea, sale a Repartos. Telf: X-1797. O-2

SE DESEA COLOCAR una joven española para cocinar y limpiar, sabe cumplir con su obligación, tiene buenas referencias. Telf: M-9386. O-2

UN MAESTRO COCINERO inglés desea colocarse con familia buena, sabe hacer dulce de todas clases. Alfredo. Telf: F-6176. O-2

COCINERA ESPAÑOLA desea colocarse tiene referencias. Informan; FO-2726. O-2

SE DESEA COLOCAR una señora de mediana edad para cocinar, sabe hacer de todo; teléfono A-1077. Informan: Compostela 154. O2

DESEA COLOCARSE una joven española para cocinar y limpiar; tiene buenas referencias, Telf. M-1837. O2

SE OFRECE española mediana edad limpia y saludable. para cocinar solo, otra más joven para cocinar y limpiar, tiene buenas referencias y duerme en la colocación. A-8066. O-2

Señores Anunciantes

el éxito del anuncio no depende solamente de la circulación.

Es preciso que a la vez que sea muy leído el periódico, tenga el debido rendimiento su anuncio por llegar a manos de un público con favorable ambiente para el consumo de su artículo por su situación económica.

DIARIO DE LA MARINA

cubre una cantidad máxima de suscriptores, cuya posición económica permite la adquisición del producto anuncido.

EL EXITO DEL ANUNCIANTE ES NUESTRA GARANTIA

SE OFRECEN

O-2 Cocineras y Cocineros

DESEA COLOCARSE una señora española para la cocina, sabe cocinar bien, ayuda a la limpieza, en la misma una joven española para criada de mano, sabe de cocina, tienen recomendaciones. U-6626. O-2

SE OFRECE buena cocinera española de mediana edad que no es vieja para cocinar y ayudar, tiene buenas referencias y duerme en la colocación. Otra española cocinera no duerme. M-5241. O-2

SE OFRECEN dos españolas jóvenes para cocinar y limpiar dos muchachas de color para cocinar o de criadas, referencias, duermen colocación. Sra. Rodríguez. X-2045. O-2

O-3 Manejadoras

PARA MANEJAR y limpiar se coloca una señora mediana edad, es cumplidora y cariñosa con los niños, teléfono I-7264. O-3

SE DESEA colocar una joven de color para manejadora o criada de cuarto, tiene práctica para los niños y es cariñosa. Telf: M-5249. O-3

MANEJADORA española desea colocarse, es cariñosa práctica en niños recién nacidos, o de meses, tiene referencias de la casa donde está trabajando. M-3274. O-3

O-5 Jardineros

EXPERTO JARDINERO agricultor, sereno, japonés, desea colocarse en casa particular o finca, tiene recomendaciones. Telf: A-6931. O-5

O-6 Choferes

CHAUFFEUR mecánico español soltero, competente en cualquier marca, con buenas referencias y módicas pretensiones, ofrécese. Telf. U-5417. O-6

CHAUFFEUR español joven mecánico con los dos títulos, el de España y el de esta. Se ofrece a casa particular o comercio, preferencias inmejorables. Telf: A-9912. Ignacio. O-6

CUBANO, buen aspecto (29) ofrecéese para ofrecer chauffer particular 8 años experiencia, buen mecánico, instruido, puede ser secretario particular. Ref: Acosta, Adm. City Bank, Oscar. A-3070. O-6

DESEA COLOCARSE chauffeurs español experto toda clase de máquinas y mecánica; sin pretensiones, y con esmeradas referencias de casas conocidas. Telf: A-4792. O-6

O-7 Costureras, Modistas y Sombrereras

DESEA COLOCARSE española para coser, cortar por figurín, o para cuartos. Informan O-Reilly 21. teléfono M-4631. O-7

O-12 Ofertas-Varias

DESEA COLOCARSE un joven español para Colegio, Notaría o casa particular; como cualquier trabajo. Puede ayudar hacer copias en máquina, no tiene pretensiones de ninguna clase, se conforma con poco, tiene referencias. Informan al Telf. A-8044. o al Telf. M-5285. O12

DESEA COLOCARSE un joven español para Colegio, Notaría o casa particular, como cualquier trabajo. Puede ayudar hacer copias en máquina, no tiene pretensiones de ninguna clase, se conforma con poco, tiene referencias. Informan al Telf. A-3044, o al Telf. M-5285. O12

DESEA COLOCARSE matrimonio español, el para chauffeur y ella para criada o manejadora. los dos juntos o separados, llevan muchos años en Cuba, tienen referencias de buenas casas. Telf: F-2240. O-12

SE COMPRAN

C-5 Muebles y Prendas

M-2677 COMPRA ORO, plata, objetos Arte, bronces, porcelanas, vajillas, antigüedades, muebles oficinas, máquinas coser, escribir; archivos; baúles, maletas cuero. Casas enteras. M-2677, Armando Duvillere. C-5

M-2680, COMPRA toda clase muebles finos, corrientes, pianos, máquinas coser escribir, objetos de arte, antigüedades, baúles, maletas, ropa, libros, lo que quieran vender. Camión, dinero en puerta. M-2680. C-5

M-6580. COMPRAMOS toda clase de muebles, liquidamos casas completas, prendas de oro viejo, cuadros antiguos, porcelanas, enseres de establecimiento, y todo cuanto quira vender. C-5

COMPRO MUEBLES

Juegos de cuartos, comedor y sala, que sean modernos, máquinas de escribir y de coser que estén en buenas condiciones. los pago bien y negocio rápido. Avise al M-1556. C5

DINERO

Sobre joyas. Objetos de Arte. Compramos oro viejo. Liquidamos joyas y equipajes, a precio de situación. «La Nacional». Villegas 93. A-9915. C5

SE COMPRAN

C-12 Objetos-Varios

A-4559 COMPRO muebles, baúles, objetos arte, porcelana, platos, escudos, nevera, oro, antigüedades, enseres fonda, pago bien, negocio rápido, operaciones días festivos. A-4559. C-12

SE VENDEN

V-1 Casas

$2.200 CASA REGIA reconociendo $3.300 hipoteca pagadero 10 años. Jardín, portal, sala, recibidor, cuatro habitaciones, regio baño, comedor, 695 varas. Almendares, Línea Playa. Informes: U-1802 .Neptuno 208. Llenin. V-1

URGENTE VENDO dos casas en el Vedado en $4.500 valen $2.000, acera brisa 683 metros terreno, más informes Manrique 127. M-9618. Sr. Fanego; estoy apurado. V-1

GANGA. VEDADO vendo dos plantas entre 21 y 23, cada una jardín, portal, sala, 3 cuartos, comedor, baño. Precio: $3.850. Renta: $45. Campanería, Aguiar 68. M-7785. V1

REPARTO LAWTON se vende la casa Buenaventura 39, entre Milagros y Santa Catalina, portal, sala, 3 cuartos, comedor y servicios, patio con frutales, muy barata y puede dejarse parte en hipoteca al seis por ciento. Informan Muralla 78.

$2.500 CASA VEDADO

Entre 21 y 23, situada en Pasaje Crecheria No. 45, sala, comedor, y 3 cuartos, baño completo negocio del momento. Véala. Dueño: I-5970.

SE VENDE. Calle San Francisco, casa mampostería, 5 habitaciones, garage, y demás. Se da en $6.900, se puede comprar por $1.000 contado y resto a largo plazo con el 6 por ciento de interés, Sr. López, Muralla 24. Habana. V-1

$1.500. MODERNA casa mampostería, toda decorada, portal, sala, 2 habitaciones, baño intercalado ,comedor al fondo, cocina, patio, traspatio, Está vacía, acabada pintar, verse a cualquier hora. Juana Alonso 12, casi esq. Concha, Luyanó. Alberto Cuervo. Obispo 59, altos. M-1537. V1

VENDO EN LA CALLE de Rodríguez entre San Indalecio y San Benigno. Casa moderna, portal, sala, habitación, mampostería, 2 habitaciones madera, con una superficie en total de 9 varas de frente por 42 varas de fondo, lo doy regalado: $3.000. Muy propio para carbonería, tren de carretones, etc. Más informes: Alberto Cuervo, Obispo 59, altos. M-1537. V1

ESQUINA San Francisco cerca Calzada, 200 metros, sala, saleta, 4 cuartos, comedor, $4.200, Santa Emilia, frente tranvía, moderna, portal, sala, 4 cuartos, comedor, $3.800, Campanería, Aguiar 68. M-7785. V-1

GANGAS. Concordia 2 plantas, sala, saleta, 5 cuartos, baño, comedor; 230 metros, $9.000, hago cambio acepto créditos. Aguila cerca Neptuno, 170 metros, $4.500 Campanería, Aguiar 68. M-7785. V-1

EN CALZADA Jesús del Monte (Víbora) Vendo, sin intervención de corredores, amplia y cómoda casa Informa dueño en Aguila 56 altos, entre Virtudes y Animas. V-1

VENDO GRAN ESQUINA, San Lázaro, moderna, 4 plantas, 7 casas, comercios, Renta $250. Precio: $30.000. Dejo $23.000. 6½. diferencia casas solares, finca. Campanería. Aguiar 68. M-7785. V1

VEDO $4.000 00 BONITA casa, Juan Bruno Zayas, entre Milagros y Libertad, sin número, jardín, portal, sala, 3 cuartos, baño, comedor, pantry cocina, cuarto criados, garage. Véala, 3 a 5. Informes: San José 49, Habana. V-1

V-2 Solares

¡OPORTUNIDAD NO VISTA!

Para clínica, industria o Quinta de Recreo, vendo 9 150 varas punto al Colegio de Belén, con las mejores vías de comunicación a un PRECIO EXCEPCIONAL. También tengo casitas y solares en el Reparto Buenavista, en verdaderas gangas. ¡Véalo y se convencerá! Informa: Sr. Alvarez. Teléfonos: FO-2929 y FO-2863. V2

SE VENDE UN solar de esquina con 417 metros de superficie está situado en el corazón de la ciudad. Informan: señor González. Zanja No. 143. V2

V-3 Fincas Rústicas

SE VENDE finca 2½ caballerías, situada en el término de Santa María del Rosario. Informes: A-3278. Piñán. V-3

INTERMEDIO del Kilmetro 71 entre Candelaria y Artemisa, finca Santa Teresa. Se vende superficie 4 caballerías, 4 casas de vivienda, una de envase, 3 pozos, uno para riego con turbina de 5 pulgadas para halar agua y arar. Todo en buenas condiciones. Reconoce solamente una hipoteca de $2.500. Se vende pudiéndose dejar reconocidos $2.000. Su dueño en la misma. Informes F-5495. V-3

SUSCRIBASE AL *Diario de la Marina*

SE VENDEN

V-4 Establecimientos

VENDO BODEGA sola esquina la mejor montada de esta capital. Soy dueño la propiedad, $30 diarios, muy surtida $1.800, facilidades pago. Monte y Someruelos. Café Cuenya. V-4

VENDO CAFE RESTAURANT

Café restaurant próximidades a Parque Central, y sitio más extratégico de esta Capital, soy dueño la propiedad, casa muy antigua y acreditada, doy facilidades de pago. Monte y Someruelos. Café Cuenya. V-4

VENDO BODEGA Calzada esquina libre deudas, todo moderno $700.00; facilidad pago, propia para dos jóvenes amantes trabajar. Vea este sólido negocio. Monte y Someruelos. Café Cuenya. V-4

SE VENDE MUY barata. Lavandería de vapor y electricidad moderna con aparatos para todo, tamboras, centrífugas, calderas, secadores, mangles etc. Instalado y funcionando donde no tiene competencia. También se cambia por finca rústica o casa en esta ciudad. Informes: P. Hurcade. Apartado 893. Habana. V4

VENDO Bodega criolla surtida casi regalada, ven al dueño en la misma. Concordia 115-B, entre Gervasio y Escobar. Aproveche esta oportunidad. V-4

MONTE 297. CAFE-LECHERIA, todo lujo, lado cine «Violeta», Cuatro Caminos. Se vende con contrato o admite socio mitad. Buen negocio. Jóvenes ambiciosos. Informes: M-3959 V-4

VENDO TIENDA mixta venta gasolina y accesorios, preparada para cantina, en la calzada de más tránsito en la Habana. Vista hace fe. Informes: Monte y Someruelos. Cuenya V-4

V-5 Muebles y Prendas

JUEGO cuarto moderno $22; el de 3 cuerpos $40; último tipo completamente nuevo, sala, $7; cama $2.50; Radio $10; R. C. A. Piano $20; Indio 5. A-2826. V-5

JUEGO cuarto moderno $25; recibidor caoba propio oficina familiar $20; sala, $12; Ortofónica Victor mueble $10; nevera Oso Blanco $10; nuevecita. Rayo 66 bajos y Estrella. V-5

MUY BARATO

Se venden espléndido juego comedor, dos juegos cuarto, precioso juego mimbre, magnífica nevera, valiosos cuadros, y otras menudencias, teléfono: F-5830. V-5

JUEGO de tres cuerpos $40; dos cuerpos nuevo $30; sala $15; aproveche ganga solamente dos días, Concha entre Luco y Justicia, Luyanó, mueblería Mastache. Nota: Vendo también a mueblistas. V-5

MUEBLES de calidad, elegantes y económicos. Los fabricamos rápidamente, cuyas láminas o proyectos enseñaremos aquí o a domicilio, y liquidamos a como quiera, todas las existencias, al contado y a plazos cómodos. Tenemos comprador para sus muebles en cambio por los nuestros y le alquilamos los que necesite con optción a comprarlos, rebajándole la mitad de lo que haya pagado.. La Casa Ruisánchez (que anuncia la verdad) Angeles 13 esquina a Estrella (del 25 al 31). Telf A-2024. V-5

VENDO ELEGANTE juego cuarto moderno $25.00 Recibidor caoba, propio oficina, particular por solidez de su fabricación, $20. Nevera nueva: $10. Ortofónica Victor: $10. Rayo 66. bajos, Estrella. V5

POR ENCARGO de una familia que se ausentó del país, se vende un magnífico juego de cubiertos de plata cuyos son una verdadera joya artística, como tal vez no haya otra en su género. Aguila 139, Joyería «El Brillante».

JUEGO DE TRES cuerpos: $40.00. dos cuerpos nuevo: $30.00. Sala: $15.00. Aproveche ganga, solamente dos días. Concha entre Luco y Justicia, Luyanó Mueblería Mastache. Nota: vendo también a mueblistas. V5

NO NECESITA DINERO en fondo para adquirir magníficos muebles en «La Predilecta», de San Rafael 171, entre Oquendo y Marqués González. Teléfono U-1729. Juegos cuarto $1.00; sala $10.00; camas $3.00. Grandes facilidades pago: compramos, cambiamos, alquilamos. V-5

MUEBLES A PLAZOS

NO PIERDA ESTA OPORTUNIDAD

«LA EMINENCIA» Neptuno 188, Somos fabricantes y esto nos permite brindarle los mejores muebles al más bajo precio con facilidades de pago que nadie puede igualar; tenemos un gran surtido en muebles de alta novedad que vendemos a precios verdadera situación y con todas las comodidades. Visítenos y quedará convencido de nuestro asombroso PLAN DE VENTA A PLAZOS. Nuestro lema: Vender buenos muebles por poco dinero. **GRAN MUEBLERIA LA EMINENCIA** Neptuno 188. V-5

«UNA CASA COMPLETA» de muebles y lámparas, $10.00 mensuales; un juego cuarto: juego comedor, juego sala, nevera, 3 lámparas, 2 sillones, portal, 1 cama niño, 1 fiambrera. Todo $10.00 mensuales, libre conducción. Ventas a plazos, a toda la Isla. «La Comercial» Neptuno 159. V-5

UNA CASA COMPLETA, $15.00 mensuales, juego sala, comedor, cuarto nevera, 3 lámparas, mesa-teléfono, 2 sillones-portal, 1 cama hierro, 1 fiambrera, 1 sombrera y 1 mesa-escritorio. Todo $15.00 mensuales, libre conducción. Ventas a plazos a toda la Isla «La Especial» Neptuno 159. V-5

MUEBLES A PLAZOS

¡MAS VENTAJA, NADIE!

Neptuno 187 entre Belascoain y Gervasio. Ofrecemos el mejor surtido en juegos de cuartos, los estilos más elegantes y mejor precio que pueda pretender. Juegos de salas y recibidor, desde $10.00; comedor a como pueda usted pagar. Visítenos y entérese de las atractivas facilidades que estamos ofreciendo. Fabricamos muebles, los cambiamos y alquilamos. **Cao y Varela** Neptuno 187. V-5

A LA PRIMERA oferta razonable, vendo todos los muebles de mi casa. Concordia 31 altos, esquina San Nicolás. V-5

V-7 Automóviles y Accesorios

LLEGO EL MOMENTO

Cambio y procede de otro cambio, flamante Buick, bien equipado, por materiales de construcción, pinturas, zapatos, solar etc. «La India», peletería. Monte 147. V7

VENDO un Chevrolet, cerrado, en magníficas condiciones, 10 de Octubre 569. Telf: X-1798. V-7

GRAN TALLER DE CHAPISTERIA

Reparación en general de radiadores, pintura «Duco», soldadura autógena, de Enrique Padilla, Infanta 6, entre Jovellar y San Lázaro Telf U-7267. Esta casa pinta con «Duco» todas las reparaciones de los trabajos de chapistería, con precios muy reducidos y con toda garantía, en las reparaciones generales. Mi interés es que sea usted cliente para siempre. V7

SE VENDEN

V-8 Instrumentos de Música

URGE VENTA de Piano 1/4 cola, completamente nuevo. Lo doy en precio casi regalado. San Rafael 141 bajos, entre Soledad y Oquendo.

GRGAN PIANO de marca reconocida está nuevo, Véalo y haga proposiciones: Estrella 69, piso 2o. Urge venderlo Sr. Carballo Vide V-8

REGIO PIANO de grandes dimensiones acústicas, mueble de estilo primoroso, propio para persona de un gusto exquisito Se da baratísimo. Dragones frente Teatro Martí V-8

OPORTUNIDAD: RADIO Victor 1932, lujosísimo gabinete, completamente nuevo. Regalo $45.00. Otro circuito Screengind «Presidente» impuesto pago. Regalo $25.00. Véalos, Lealtad 232 bajos, cerca Belascoain, M-7279. V8

GANGAS RADIOS MAJESTIC

1931-1932, todos Superterodynos a plazos, solamente $4.00 mensuales, admitiéndole como fondo parte pagos, radios, ortofónicas, pianos, automóviles, solicite demostración, Lealtad 232 bajos, cerca Belascoain. M-7279. V-8

OPORTUNIDAD: Radio Victor 1932, lujosísimo gabinete, completamente nuevo regalo $45.00: Otro circuito Screengrid, «Presidente» impuesto pago. Regalo $25.00, Véalos Lealtad 232 bajos, cerca Belascoain, M-7279. V-8

AFINE SU PIANO, pianola, por $2 00 Absoluta garantía Virgilio Fernández. procedente de grandes fábricas europeas Taller de reparaciones de pianos y autopianos, Zulueta 36 y medio M-3040. V-8

V-9 Utiles de Oficinas

Muebles de Oficinas

Compras. Ventas. Cambios, Archivos, cajas seguridad, armarios, máquinas escribir, sumar, calcular, tarjeteros, Kardex adresógrafos, mimiógrafos, bufetes, sillas, libreros, ventiladores. Cuanto necesite una oficina, Compostela 53, A-7744. V9

PUPITRES, COMPRO

Vendo burós, libreros, máquinas de escribir, sumar, calcular, mimiógrafos, muebles de oficina en general. Llame y véalos Villegas 6. A-8054. Losada. V-9

MUEBLES PARA OFICINAS COMPRAMOS Y VENDEMOS

Archivos, cajas acero, para documentos: mesas, caoba; sillas giratorias; Seccionales acero; tarjeteros Kardex; máquinas escribir, sumar y calcular y máquinas coser «Singer», «La Nacional», Villegas 93. A-9915. V9

ARCHIVOS: VENDO. Compro máquinas escribir, sumar mimeógrafos, burós, cajas, archivos, tarjeteros Kardex, libreros, satélites, pupitres, sillas giratorias, ventiladores. Progreso 3. entre Villegas y Aguacate. M-8638. V-9

V-10 Cajas Registradoras

REGISTRADORAS National desde $5.00 mensuales; cambio. Por limpiarlas, engrasarlas, reajustarlas, desde $3.00; Niquelarlas desde $10.00; Esmaltarlas caoba desde $15.00. Reparaciones precio situación. Tráiganlas Campanario 89. V-10

V-12 Objetos-Varios

JARRON CHINO grande, cuatro chicos, copa Sevres, figura de bronce, lámpara idem y varios objetos de arte, Precios de situación, San Rafael 141 bajos, entre Soledad y Oquendo. V-12

FLUSES A 80 CENTAVOS

Procedente de subasta. Un millón de prendas, máquinas escribir, sumar, muebles de oficinas. No reparo precios. Véalos, Villegas 6. A-8054. V-12

REGALO UNA BATIDORA por la mitad de su valor, casi nueva, propia para dulcería, panadería con su motor acoplado, también se cambia por camioncito Ford cerrado, es una ganga. Informan Obispo y Oficios. Café. V-12

MESA DE BILLAR

Se vende una mesa de billar marca Bruenswick de piña y carambolas. Tiene dos juegos de bandas y doble juego de bolas. Además tacos juego de palos de marfil y contadores en las bandas. Telf: FO-2403, de 2 a 4. V-12

PARA EL HOGAR

PH-1 Casas de Comidas

¡ATENCION!

Comida abundante, sana y nutritiva. Pruebe y compare. Comida a domicilio, 25 centavos persona; dos, 40 centavos; tres, 55 centavos. Abonados a los comedores, $8, desayuno, almuerzo y comida. Casa y comida, ropa limpia, teléfono, biblioteca, terrenos de sport, etc., por $15 mensuales. Calle Tercera entre 2 y 4. Vedado. F-3677. PH1

PH-2. Reparación de Muebles

NEVERAS no se deshagan de ella muy poco dinero se las dejamos nueva, tenemos planta para esmaltar, niquelar. La Casa de las Neveras, Angeles 21. M-1931. PH-2

TALLER DE MUEBLES en general, Paseo 237 entre 27 y 29. Telf: F-3775 García, esmaltes, barnicesy tapices especializados en juegos de portal y neveras. Precios económicos. P.H.-2

«EL ARTE» Mueblería: Se esmalta, barniza y tapiza, toda clase de muebles; también enrejillamos; especialidad en mimbres: se forran cojines. Calle 23 No 235, entre F y G. Telf. F-2813. PH2

PH-6 Interés para el Hogar

CARBON VEGETAL, de Yana y Júcaro, al módico precio de $1.30, saco grande de azúcar, calidad, servicio y economía. Haga su pedido. M-3430. P.H.-6

PARA LAS DAMAS

PD-6 Interés para las Damas

SEÑORA NO REGALE la ropa de su esposo e hijos. La sastrería Fonseca, la arregla por poco dinero. Voy a domicilio. San Rafael 143-A. U-7444. P.D.-6

FAJAS

En GOMA, recubierta de Jersey de seda rosa, cierre de broches y cordón al frente. UN MODELO ORIGINAL, MUY COMODO, desde $1.25 Hasta $3.50.

«BAZAR INGLES» Galiano y San Miguel

MADAME KUZMA, ex modista de las principales casas de París y Viena, CREADORA en sombreros finos, transforma toda clase sombreros, modelados en su cabeza, desde $1.00. Trayendo cascos nuevos, cobra por trabajo $1.00. San Rafael y San Nicolás (altos) P-D-6

SOMBRERERA: HAGO cualquier modelo. Nuevo; $1.00. Reformo: $0.50. Tiño. Limpio. No bote su «Montijo», sin verme. Voy a domicilio. Celestina, Campanario número 114, San Rafael, A-2492. P.D-6

PARA LAS DAMAS

PD-6. De Interés para las Damas

BOTONES para VESTIDOS

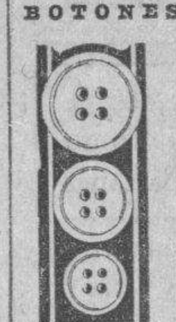

Gran surtido en BOTONES de FANTASIA para vestidos de invierno. Los tenemos de todos tamaños, tanto metálicos como en Galalith. Precios reducidísimos

"Bazar Inglés" Galiano y S. Miguel

SE ARREGLAN FAJAS

Por vieja que sea, la dejamos nueva. Baratísimo. También confeccionamos todos modelos para vestid. Precios bajos Descensos del Cólon, Estómago, Maternidad, Vientres péndulos. Operados. Especiales para Hernias, Eventraciones. Fajas para ambos sexos MERCEDES aitende señoras. Neptuno 147, esquina a Escobar, lado Farmacia. Clínica de Fajas. Telf U-1178. PD-6

GIROS Y LETRAS

CAJAS RESERVADAS

Las tenemos en nuestras bóvedas, construídas con todos los adelantos modernos y las alquilamos para guardar valores de los interesados. En esta oficina daremos todos los detalles que se deseen.

N. GELATS Y COMPAÑIA

106 Aguiar 108 esq. a Amargura. G. y L.

DINERO E HIPOTECAS

Se Toma

BANCO ASTURIANO. Compro libretas, bonos y acciones. Bonos Mercado Unico; Bonos y Obligaciones del Gobierno; Bonos y Acciones de todas las Compañías. Aguiar 112 -A. Manuel Piñol. Zzt.

Z-S-O. Se Ofrece

DOY TRES MIL PESOS sobre finca rústica en la Habana, con frente carretera, condición buena garantía. O-Reilly 26. M-2602. González. Zso.

DINERO

Doy grandes y pequeñas cantidades en hipoteca desde el 6 por ciento en adelante, para La Habana y sus barrios. También tengo. para los Repartos. Operación rápida y absoluta reserva.

JULIO C. GRANDA

Obrapía 33. Telfs. M-5921, F-5759. ZSO

DOY DINERO EN pagaré con la firma de un propietario de casas operación en el día, también hipotecas 7%, operación 24 horas, hago operaciones, sobre con dominio, usufructo, nuda propiedad, bóvedas, panteones. Alberto Cuevo, Obispo 59, altos M-1537 ZSO

COMPAÑIA COMERCIAL DE PRESTAMOS Y DESCUENTOS S. A.

Avenida de Italia 38 (altos)

Compra y pignoración de bonos cotizables en bolsa. Aceptamos con preferencia los del Gobierno y de Compañías importantes. Resolución inmediata. Gastos reducidos. Préstamos a comerciantes. Interés módico. Zso.

DINERO en Hipotecas

En todas cantidades, al tipo más bajo en plaza.

Con la mayor reserva y prontitud.

MIGUEL F. MARQUEZ

Empedrado núm. 16, altos. esq. a Cuba.

DINERO

No pierda tiempo. Cuando necesite tomar dinero en hipoteca o pagaré, vea a Fernández Alvarez, San Ignacio 50. Telf. A-4432, 2 a 5. Operaciones rápidas y absoluta reserva.

PRESTAMOS E HIPOTECAS

A empleados particulares o propietarios con pagaré simple y dos fiadores, resolvemos rápidamente, minimum $25.00. Hipotecas, sobre casas o fincas, trato directo. Compañía Comercial La Mercantil, S. A. Consulado 45. A-9173. ZSO

ENSEÑANZAS

E-1 Academias

Por Correspondencia

Ortografía, Gramática, Mecanografía, Aritmética, Taquigrafía, Contabilidad, Correspondencia Comercial. Cientos de alumnos satisfechos. Solicite HOY MISMO amplios informes gratuitos. Gran Academia «Mercurio». Dragones 42. Habana. E1

E-5 Profesores

ENGLISH Individual and class instruction in all branches of English. Translations. Miss Benet. M-2803. E-5

INGLES, TAQUIGRAFIA, (inglesa y española) Teneduría de Libros, Cálculos, Mercantiles, Matemáticas, Caligrafía, Mecanografía, Ortografía, Dibujo Lineal y Mecánico. Clases a domicilio, por el Profesor, F. Heitzman, Monte 103, altos. M-9427. E-5

PROFESOR INGLES, clases en inglés y taquigrafía Pitman, aprende la pronunciación correcta, Llame José. teléfono A-1932 o Empedrado 77 altos. E-5

BAILE: Prof. Chileno R. CAÑAS

Danzn, son, fox, blue, tango. Aprendizaje rápido. Doy práctica con la enseñanza. Bailes de teatros. Seriedad. Competencia. Clases a todas horas, Empedrado 60. E-5

PROFESOR AMERICANO, abogado de Boston, graduado de la Universidad de Yale, da clases particulares de inglés, Método moderno, rápido y eficaz. Precios muy razonables. Teléfono: M-8979. E-5

PROFESORAS TITULARES ofrecen servicios a domicilio, Colegio 1a. y 2a. Enseñanza. Taquigrafía Pitman, Mecanografía. Inglés, labores, piano, pintura. F-3493. En la misma una oficinista competente. E-5

INGLES

Enseñado por profesora americana Sorprendentes resultados, en pocas semanas. El discípulo leerá, escribirá y hablará el inglés, en breve tiempo. Lecciones a domicilio también. Miss Kapan, «Gran Hotel». Teniente Rey y Zulueta M-9896 E-5

DE INTERES GENERAL

POR GRATITUD, mientras pueda publicaré para los que padezcan del estómago, hígado, vesícula e intestinos, que les diré gratis y desinteresadamente el nombre del maravilloso patente que me curó en poco tiempo, después de haber estado sufriendo atrozmente, durante 8 años. Escriba a joyería «Marzo». Apartado 1211. Habana Nada cobro absolutamente. Nada admito. Cumplo un deber de gratitud y nada más. IG

SE DESEA SABER el paradero de Francisco Reigosa Barreira, natural de España, Provincia de Lugo, para asunto de herencia. Lo desea José Barreiro. Agua Dulce y San Benigno, bodega. I.G.

M.E.C.D. 2016

La crisis aumenta el peligro de una revolución en el centro de Europa

La bandera roja parece ya vislumbrarse en el futuro cercado de los Balcanes

(Por JEAN RISTICSZ, Corresponsal de este diario en Viena)

VIENA, noviembre 21.—La bandera roja, símbolo del peligro, parece vislumbrarse en el futuro cercano de los países de la Europa Sud oriental.

Crisis gubernamentales se han sucedido con rapidez creciente en Hungría, Rumania, Grecia, Checoeslavia, y Yugoeslavia. Hostilidades interpartidarias en Austria han causado numerosas muertes. En Yugoeslavia, los grupos ilegales croatas—los Ustasi—están formando una tormenta dentro de un vaso de agua. En Rumania la discusión sobre el tratado comercial con Rusia ha causado un cisma entre la Transilvania y la vieja Rumania.

En Checoeslavia el gobierno por coalición se va desmoronando mientras que los eslavos piden autonomía y los nacionalistas germanos son acusados de alta traición por promover la separación de los germanos del resto de Checoeslavia.

En Grecia el triunfo de Tzaldaris, viejo lider monárquico, ha puesto en peligro el sistema republicano que gobierna.

En cada uno de los Estados del Danubio se ven diarias escenas lamentables de miseria. La crisis parece haber afectado esta región de Europa más que al resto del mundo. El crecimiento de las restricciones en el comercio internacional se han sentido en el Danubio más que en ninguna otra parte.

El estado actual obra como lluvia sobre la semilla roja del comunismo y la ansiedad del pueblo es grande. Todo el mundo se da cuenta hoy del gravísimo error del Tratado de Versalles al desmembrar al viejo imperio austro-húngaro.

Hoy se ve que el gran número de pequeños países surgidos desde la guerra, presentan un problema intenso para la reconstrucción económica. No se puede dar un paso sin atravesar una frontera con los consiguientes derechos y las consiguientes trabas al libre cambio. Y entretanto la población sufre hambre. Y todo el mundo va en pos de doctrinas nuevas por deslabazadas que aparezcan.

Los agitadores comunistas en este suelo apropiado continúan regando las semilla del descontento y los observadores predicen sangrientas revoluciones en un no lejano futuro.

EL CRUCERO AMERICANO «TRENTON» HA RECOGIDO A DOCE SUPERVIVIENTES

WASHINGTON, noviembre 22.—(INS).—El crucero «Trenton» de los Estados Unidos, estacionado en la Zona del Canal, recogió hoy a doce supervivientes del velero « Continental» que se incendió en la isla de Cocos, frente a la costa de Panamá.

Un barco había recogido primeramente a los náufragos, pero los trasbordó después al «Trenton» por no tener comodidades a bordo para ellos.

EL MUCHACHO QUE ASESINO A SU ABUELA

La golpeó con un martillo, hasta matarla por no dejarle hacer uso de su automóvil

CHICAGO, noviembre 22. US. El teniente fiscal Harry Ditchburne ha anunciado hoy, después que un abogado y tres alienistas del estado completaron el examen mental del muchacho, que se propone formular contra Charles Bertrand Arnold, «el modelo» del High School, la acusación de asesinato.

Arnold confesó que había golpeado con un martillo a su abuela, de 60 años de edad, el viernes por la noche, a causa de que se había negado a que hiciera uso de su automóvil. Después asistió a un baile.

Los acontecimientos de hoy indican que el joven James («Iggy») Varecha, de 17 años de edad, que comparte con Arnold la actualidad por haber dado muerte a un hombre en un asalto, tratará de salvarse de la silla eléctrica confesando su crimen cuando comparezca mañana ante los jueces.

El fiscal intenta impedir que la maniobra del muchacho dé resultados, a cuyo efecto el fiscal Walker dijo:

«El estado no abandonará su propósito de pedir la pena de muerte aun en el caso de que se confiese culpable».

Los tres alienistas del estado que examinaron a Arnold, dijeron esta noche que goza de normalidad mental.

HA SIDO RECHAZADO UN RETRATO DE JORGE V POR NO TENER MUCHA MAJESTAD

GLASGOW, Escocia, noviembre 22. (US).—El famoso retrato del rey Jorge V, acariciando a su «pur sang» favorito, pintado por el conocido pintor escocés Richard Sickert, fué rechazado por la Academia de Artes de Glasgow, por no considerarse que «tenía bastante majestad».

Sickert ofreció su cuadro a la Academia como regalo.

Frente unido en el congreso americano contra el aplazamiento del pago

El radio ha servido al presidente electo de los Estados Unidos, Mr. Franklyn D. Roosevelt para dar las gracias al pueblo americano que con sus votos le lleva a ese puesto

Poco después de su gran triunfo en las elecciones presidenciales, Franklin D. Roosevelt el popular gobernador neoyorquino, y futuro presidente de la Unión Americana, dando muestras de gran emoción, dió las gracias a los electores americanos en un discurso trasmitido por radio desde sus habitaciones en la Mansión Ejecutiva de Albany. En la fotografía puede verse a Mr. Roosevelt, hablando ante el micrófono, mientras su señora madre Mrs. Sarah Delano Roosevelt, su hijo Jaime y su hija la señora de Curtis Dall, escuchan con gran atención las palabras del presidente electo.

El presupuesto de Nueva York, reducido a 557 millones de pesos para 1933, será objeto de nuevas reducciones drásticas

Han aumentado los obreros parados en los Estados Unidos

El General Glasford hará campaña en favor de los jovenes sin ocupación

WASHINGTON, noviembre 22. US. Si el número de obreros sin trabajo continúa aumentando, llegará a 12 millones 700 mil, para el mes de enero, según declara la Federación Americana del Trabajo en su revista mensual de los negocios.

De esta manera, agrega, «la crisis del trabajo más grande de todos los tiempos se acerca a nosotros».

Las compensaciones consisten en menos de $4.80 por familia, mientras las autoridades del gobierno han establecido que son necesarios como mínimo de $7.50 a $10.00 para alimentación solamente por cada familia de cinco personas, dice la Federación, agregando:

«Casi la mitad de nuestra población se encuentra por debajo del mínimo necesario para mantener sano y eficiente el cuerpo. Hombres y mujeres no pueden vivir mucho tiempo bajo las penalidades que sufren y mantenerse en estado normal. Estamos perdiendo la vitalidad y la fortaleza moral de nuestro pueblo».

Notando algunos casos aislados de mejoramiento en los negocios, la Federación dice que no existe un «movimiento de mejoramiento sostenido» y que el crédito continúa contraído, pues los «bancos no parecen propicios a prestar y los hombres de negocios vacilan en emprender proyectos de alguna importancia y largo desarrollo».

EL GENERAL GLASSFORD HARA CAMPAÑA POR LA JUVENTUD

WASHINGTON, noviembre 22. US. El brigadier general Pelham D. Glassford, que fué superintendente de la policía de Washington, anunció hoy que asumiría la dirección de un movimiento para lograr del gobierno federal algunos acuerdos que aseguren un positivo auxilio a los centenares de miles de muchachos y jóvenes que no tienen ocupación.

HEROISMO DE UNA MAESTRA EN E. UNIDOS

Con una pistola en cada mano hizo huir a una turba de indios medios borrachos

KLAMATH FALLS, Oregon, noviembre 22. (US.)— Todos los muchachos de la escuela del campamento indio de Klamath, miran hoy con más respeto a su joven y bella maestra Miss Leona Johnson, de 23 años de edad.

Esto se debe a que Miss Johnson, con una pistola automática en cada mano, dispersó a un grupo de indios, enfurecidos y medio trastornados por la bebida, que invadió el pequeño edificio de la escuela.

La derrota de los indios fué completa y el grupo se dispersó en todas direcciones para evitar la lluvia de balas que Miss Johnson envió tras los pieles rojas. Uno de los indios, que dijo llamarse Ralph George, fué herido tres veces en las piernas.

Doce minutos después del incidente la joven maestra, con calma, pero pálida, guardó sus pistolas y comenzó sus clases a las nueve en punto.

Sir James C. Irvine, Vicecanciller de la Universidad de San Andrés, Escocia, predice que los americanos saldrán de la crisis económica actual, convertidos en un nuevo pueblo

PITTSBURGH, Nov. 22. (US.) Rindiendo un tributo a la «valentía y coraje» del pueblo americano, Sir James C. Irvine, Vicecanciller de la Universidad de San Andrés, Escocia, aseguró hoy que los americanos saldrán de la depresión actual convertidos en un pueblo aun mejor de lo que eran.

Sir James se encuentra en esta ciudad para asistir a los actos organizados con motivo de la Observación del vigésimo Día de Carnegie en el Carnegie Music Hall.

«En la Gran Bretaña—dijo—la crisis económica sobrevino tan lentamente como el amanecer. Aquí ocurrió como un rayo, dejando a todos ciegos y enloquecidos.

«El pueblo de este país ha demostrado gran valor y coraje».

Preguntado acerca de la prohibición en los Estados Unidos, dijo:

«No la he visto por ninguna parte».

NUEVAS REDUCCIONES SE HARAN EN EL PRESUPUESTO DE N. YORK

NUEVA YORK, Nov. 22. (US) El presupuesto de la Ciudad de Nueva York que ha sido reducido a la suma de $557.000.000 para 1933 volverá a ser objeto de nuevas economías en virtud de las leyes de emergencia que se votaran por la legislatura de Albany que tienden a variar el sistema financiéro de la ciudad.

«La ciudad de Nueva York debe tener la última palabra en cuanto a los salarios que paga a todos los funcionarios», dice el informe del Comptroller de la Ciudad Charles W. Berry.

Recomienda que la Junta de Presupuestos pida al Gobernador que convoque a una sesión extraordinaria a la Legislatura para que apruebe la ley necesaria que conceda a la Ciudad facultades para que fije los sueldos que ahora están determinados por la ley del estado.

Pide entre otras cosas lo siguiente: «Abolición del impuesto sobre la propiedad personal».

«Eliminación de todos los empleados que no sean necesarios».

LOS REPUBLICANOS INSURGENTES AYUDARAN A LOS DEMOCRATAS

WASHINGTON, Nov. 22. (US.) Los demócratas podrán hacerse cargo del control del Senado en la próxima sesión de diciembre si se deciden a poner en práctica el programa de su partido para la rehabilitación del país.

Esto anunciaron hoy a los demócratas los jefes de los republicanos insurgentes que estuvieron combatiendo las iniciativas de la administración del Presidente Hoover. Los insurgentes están dispuestos a ayudar a los demócratas a organizar el Senado, siempre que estos últimos acuerden preparar un programa legislativo para aliviar las condiciones económicas del país.

Los insurgentes no pedirán cargos en el Senado, ni siquiera insistirán en que los jefes democráticos cumplan las promesas que les hicieran de respetarles las presidencias de las comisiones que desempeñan actualmente. De esta manera quedan en libertad de apoyar a los demócratas en todas las medidas que consideren beneficiosas y de combatirlos en las que supongan contrarias a los intereses del país.

Hasta ahora los demócratas no han manifestado deseos de controlar el Senado. Algunos de sus jefes prefieren esperar hasta el 4 de marzo, antes de poner en práctica las promesas que hicieron durante la campaña electoral.

La actitud de los insurgentes ha sido confirmada por el senador Shipstead de Minnesota.

Una decisión probablemente se adoptará durante la visita del Presidente electo Mr. Roosevelt a esta capital, donde celebrará una conferencia con los jefes del Congreso

GARNER PREDICE QUE SE LEGALIZARA LA CERVEZA EN DICIEMBRE

WASHINGTON, Nov. 22. (US.) John N. Garner, futuro vice-presidente de los Estados Unidos, y actual presidente de la Cámara de Representante predijo hoy, al llegar a esta capital, que se legalizaría la cerveza este invierno.

«La nueva medida será tomada dentro de los límites de la Constitución»—dijo el distinguido lider demócrata.

Aunque Mr. Garner se negó a hacer comentarios sobre la posible actitud del senado, los senadores «húmedos» se muestran muy optimistas, manifestando que la imperiosa necesidad de recaudar fondos, obrará en favor del proyecto «cervecero», pues el establecimiento de un impuesto sobre la manufactura y venta de bebidas es una manera lógica de resolver los problemas financieros del gobierno federal.

DESCUBIERTA OTRA TUMBA EN MONTE ALBAN

Es de gran importancia científica, aunque no de un gran valor intrínseco

MONTE ALBAN, México, noviembre 22. (US.)— El profesor Antonio Caso ha descubierto una nueva tumba aquí, que contiene las únicas pinturas zapotecas que se conocen. Declara que el hallazgo tiene una gran importancia científica, aunque la tumba no contiene tantos tesoros como la llamada número siete.

Fuera de la puerta de la tumba encontró alfarería en mal estado, así como un ídolo de oro y una urna funeral. Dentro un esqueleto sin cabeza, indicando que el cadáver fué enterrado después de decapitado.

En el interior de la tumba se hallaron montones de huesos.

SAMUEL INSULL LUCHA CONTRA LA EXTRADICION

Créese que los documentos necesarios llegarán a la capital griega el lunes

ATENAS, Nov. 22. (US).—Esperándose que lleguen mañana a Francia los documentos relativos a la extradición, Samuel Insull, exmagnate de Chicago, reiteró hoy que no será devuelto a Chicago sin lucha.

Los documentos pertinentes a la extradición, según los informes recibidos en esta, se encuentran a bordo del trasatlántico «Europa», que llegará mañana a Cherburgo. Créese que estarán en esta capital el lunes de la semana próxima.

Mientras tanto, Charles Bellows, y Andrew Ylachos, abogados del estado de Chicago han llegado a esta capital con el objeto de acelerar el procedimiento.

Se ha sabido hoy que ningún vapor tiene anunciada la salida de Grecia para los Estados Unidos hasta el 20 de enero. El vapor Vulcania sale del Pireo el 8 de diciembre, pero se temen complicaciones, debido a que ese barco hace escala en Italia, Portugal e Inglaterra.

Inglaterra sigue quejándose de su actual situación en el asunto de las deudas, por la depresión que sufre la libra esterlina

Lord Reading manifestó q. en las circunstancias actuales costaría a la Gran Bretaña el doble del pago de su deuda por la depreciación monetaria

El Gobierno italiano decidió anoche pagar los intereses de su deuda: $1.245,437 el día 15 de diciembre. Polonia pide un nuevo aplazamiento

WASHINGTON, noviembre 22. US.—Los demócratas del Congreso están preparados para presentar un frente sólido contra cualquier aplazamiento de los pagos de las deudas europeas así como a la revisión del asunto.

La opinión es unánime entre los jefes democráticos que asistieron a un almuerzo-conferencia en el sentido de que las naciones deudoras deben realizar sus pagos en las fechas señaladas en los convenios que han celebrado con este país y que el gobierno de Washington no debe hacer más concesiones.

El senador Harrison de Mississippi que pertenece a la Comisión de Hacienda y ha sido uno de los jefes invitados ir mañana a la Casa Blanca para conferenciar con el Presidente Hoover, dijo que además de la cuestión de las deudas se tratará de los problemas que han de discutirse ante el Congreso en la sesión corta.

En el almuerzo-conferencia de hoy no se tomaron acuerdos, los que se dejaron para después de la entrevista de mañana con el Presidente.

Además de los jefes del Congreso asistieron a la reunión de hoy Bernard M. Baruch, financiero de Nueva York y uno de los asesores económicos de Roosevelt y el almirante Caret T. Grayson, médico que fué del Presidente Wilson.

Entre los que concurrieron al almuerzo figuraban los senadores George, de Georgia; King, de Utah; Hull y McKellar, de Tennesee; Walsh de Montana; Fletcher, de Florida, Ashurst, de Arizona y Costigan, de Colorado, y los representantes Mc Duffie, de Alabama; Byrns, de Tennesee Rainey, de Illinois y Collier, de Mississippi.

INGLATERRA SIGUE QUEJANDOSE

LONDRES, noviembre 22. US. Inglaterra siguió quejándose hoy sobre su situación en el asunto de las deudas de guerra, y en los círculos oficiales no se ha podido dar una interpretación favorable a las declaraciones hechas en la Casa Blanca poco después de la histórica entrevista entre el presidente Hoover y su sucesor el gobernador Franklin D. Roosevelt.

Mientras en algunos círculos se demostró bastante optimismo debido a la parte de las referidas declaraciones que aseguran que «se ha progresado algo», los observadores conservadores indican con razón, que los leaders congresionales del partido demócrata se muestran completamente opuestos a la cancelación o revisión de las deudas.

Lord Reading, ex Ministro de Relaciones Exteriores, quien recientemente visitó a los Estados Unidos durante un discurso pronunciado esta noche ante la «Unión de Habla Inglesa», dijo que el arreglo del asunto de las deudas de guerra era de «primordial importancia para Inglaterra.

Lord Reading manifestó que actualmente costaría el doble para pagar las deudas que cuando el primer «arreglo» fué hecho por Stanley Baldwin, debido a la gran baja sufrida por la libra esterlina. Dijo el famoso estadista:

«Cuando llegamos a un acuerdo con los Estados Unidos, nadie podía pronosticar que la depresión sería tan prolongada.

«Basándome en todo lo que he visto y he leído tanto en Inglaterra como en los Estados Unidos, tengo la seguridad de que el pueblo americano se ha dado perfecta cuenta de que hemos sido muy maltratados.

«Creo que el pueblo americano es partidario de cancelar las deudas.

«El asunto que tenemos que resolver cuanto antes es el del pago que vence el día 15 de diciembre—pero Washington tendrá que decidir sobre el particular.

«Algunas personas en nuestro país se inclinan a pensar mal de los americanos, y a esas personas quiero hacerles ver que los Estados Unidos también están pasando sus dificultades».

ITALIA PAGARA LOS INTERESES DE SU DEUDA

ROMA, noviembre 22. US. El gobierno italiano pagará $1.245,437, correspondientes a los intereses de la deuda de guerra a Washington el día 15 de diciembre, según se ha sabido esta noche, en espera de que el principal del adeudo italiano se reajuste más tarde.

El primer ministro Mussolini discutió el asunto de la deuda con su Gran Consejo anoche y esta mañana. El Consejo volvió a reunirse esta noche.

POLONIA PIDE EL APLAZAMIENTO DE LA PRORROGA

WASHINGTON, noviembre 22. US Polonia se ha unido hoy a la Gran Bretaña, Francia, Bélgica y Checoeslovaquia, solicitando el aplazamiento de los pagos de la deuda que se vencen el 15 del próximo diciembre

La Embajada de Polonia ha comunicado al departamento de Estado que su gobierno está enviando una nota sobre ese asunto. . . . . .

ES NECESARIO UN ACUERDO SOBRE LAS DEUDAS DE GUERRA

NUEVA YORK, noviembre 22. US En una conferencia pronunciada esta noche en la Universidad de Columbia ante un selecto grupo de oyentes, el doctor Julius Curtius, ex Ministro de Relaciones Exteriores de Alemania, declaró que era absolutamente necesario que los Estados Unidos llegaran a un acuerdo con las naciones deudoras europeas para poder resolver la situación económica del mundo. Sin embargo, el distinguido estadista alemán añadió:

«Me doy cuenta exacta, y creo que es lógico, que los Estados Unidos, sólo puede discutir las proposiciones europeas sobre las deudas de guerra, si las estiman justificadas por un vasto y completo programa de desarme mundial».

Hacen sacrificios humanos aún los negros de Detroit

La «Orden del Islam» tiene mil afiliados en Detroit, y unos dos mil en Chicago

DETROIT, Nov. 22. (INS) El desarrollo de un extraño fanatismo religioso entre los morenos del barrio oscuro de Detroit es la causa, según se dice hoy, del «sacrificio» de uno de ellos por parte del «supremo sacerdote» de uno de los numerosos cultos que aquí se observan.

Robert Harris, de 44 años de edad, ha confesado que él «sacrificó» a James J. Smith, de 40 años, dándole un terrible golpe con una barra de hierro en la cabeza. Después lo colocó en un altar y le partió el corazón con un cuchillo de plata. Todo esto lo hizo agregó, porque los dioses pedían un sacrificio humano.

El diminuto y al parecer inofensivo Harris se encuentra hoy en su celda con los ojos vendados, guantes en las manos y los oidos tapados con algodón para «no oir al demonio, ver al demonio y tocar al demonio».

Con la loca imaginación de un maníaco hizo descripciones fantásticas a los representantes de la prensa. Confesó que se proponía matar a media docena de jueces, al alcalde y a varias muchachas de la raza blanca que visitaban su residencia.

Se ha sabido por boca de Harris que el individuo de la raza de color que fué arrestado en la residencia del Alcalde Murphy la primavera pasada, después que escribió a dicha autoridad amenazándole, pertenecía al mismo culto que el «supremo sacerdote». El moreno detenido, que dijo llamarse Ahmed Abdullah, fué encerrado en un manicomio.

Varios detectives registran el barrio negro de la ciudad haciendo investigaciones acerca de los cultos orientales y «religiones» fantásticas que se han establecido en los últimos meses.

«La orden del Islam» a la que pertenece Harris tiene unos mil afiliados en Detroit y dos veces ese número en Chicago, según se ha podido saber.

ACUSADO UN ESCRITOR DE HACERSE PASAR POR UN FUNCIONARIO OFICIAL

ATLANTA, noviembre 22.—(INS). El juez Vivian L. Stanley, secretario de la Comisión de la Penitenciaría de Georgia, ha acusado a John L. Spivak, autor de un libro sobre los hampones de este estado, de que haciéndose pasar por un funcionario del gobierno federal obtuvo permiso para visitar uno de los campamentos de presos y pagó a uno de los reclusos para que se dejara retratar al objeto de ilustrar los métodos de inhumano tratamiento que se siguen en las penitenciarías.

El juez Stanley manifestó que pedirá que se persiga judicialmente al escritor Spivak.

CHARLES FRANCIS ADAMS ES MUY VIEJO PARA LA PRESIDENCIA DE HARWARD

WASHINGTON, noviembre 22.—(US).—«Estoy muy viejo para aceptar la presidencia de Harvard, aunque me la hubiesen ofrecido—cosa que no han hecho».

El Secretario de Marina, Charles Francis Adams hizo estas declaraciones hoy, al desmentir los rumores de que había sido seleccionado para suceder al doctor Lowell, quien presentó su renuncia ayer.

Mr. Adams, que tiene 66 años de edad, añadió: «Si me hubiese ofrecido el puesto hace 25 años, puede ser que lo hubiera aceptado.»

Un gentio inmenso esperaba ayer en Washington la llegada del gobernador de Nueva York y presidente electo Franklyn Roosevelt, para su transcendental conferencia con Hoover

Aunque con sus esperanzas casi del todo desvanecidas, respecto a la total cancelación de las deudas de guerra o a una nueva moratoria, en los círculos ingleses se esperaba ayer por «un milagro» que causara un cambio radical en la opinión pública americana sobre sus acreedores

WASHINGTON, noviembre 22.—(INS).—El Presidente electo Franklin D. Roosevelt, uno de los pocos que hace una visita a Washington en el período que media entre las elecciones y la toma de posesión, llegó hoy a esta capital a las 3:30 de la tarde en compañía de un grupo de asesores y del vicepresidente electo John N. Garner que se unió a la comitiva en Baltimore.

Cerca de cien policías guardaban el orden entre el inmenso gentío que se congregó en los alrededores de la estación Unión.

Tan pronto descendió del tren, el Gobernador Roosevelt tomó uno de los magníficos automóviles de la Casa Blanca que le aguardaba y partió súbitamente por la Avenida Pennsyvania rumbo a la mansión presidencial donde Mr. Hoover le espeaba. Dentro de unos catorce semanas, el Gobernador Roosevelt, teniendo a su lado a Mr. Hoover, volverá a recorrer esta Avenida, pero semejante paseo será la señal de que ha terminado el período presidencial de Hoover y que comienzan los cuatro años de gobierno de Roosevelt.

El Presidente electo fué recibido en la estación por dos enviados de la Casa Blanca. El Gobernador sonreía francamente cuando abandonó la estación para subir al automóvil.

Dos o tres muchachos que habían eludido la vigilancia de la policía emprendieron veloz carrera para acercarse al vehículo.

«Cómo estás, hijo», preguntó jovialmente el Gobernador Roosevelt a uno de ellos.

Después, advirtiendo la presencia de Robert Woolley, Comisionado de Comercio Interestado durante la administración de Wilson, dijo:

«Que hay, Bob?»

En el trayecto desde la estación a la Casa Blanca, el presidente electo fué aplaudido por el pueblo y saludado por sus amigos.

«Hola Fred», «Cómo estás, Bill», «Hola Joe» fué diciendo el Gobernador a lo largo de la ruta a medida que iba reconociendo rostros de hace quince años entre la muchedumbre.

Detrás del automóvil abierto de la Casa Blanca destinado al presidente electo marchaban otros ocho automóviles oficiales con su séquito.

El automóvil del Gobernador Roosevelt subieron James A. Farley, presidente de la Comisión nacional democrática, y el profesor Raymond Mosley, que es uno de sus principales asesores económicos y que formará parte del cuarteto que se reunirá en la Casa Blanca y que completan Mr Hoover y el secretario Mills del Tesoro.

En el preciso momento en que llegó el Gobernador Roosevelt, un grupo de senadores democráticos estaban poniendo fin a una conferencia en el Capitolio, durante la cual se estudió la política democrática con relación a las deudas de la guerra.

Cuando los visitantes llegaron a la Casa Blanca el secretario Mills se dirigió al Salón Rojo, donde aguardaba el Presidente Hoover.

El Gobernador Roosevelt y el profesor Moley fueron conducidos por el ujier mayor de Palacio al guardarropía diplomático, donde dejaron sus sombreros y abrigos.

«Señor Presidente, el Gobernador de Nueva York» anunció el ujier mayor a la entrada del Salón Rojo. El Presidente se hallaba de pie.

«Señor Presidente», dijo el Gobernador Roosevelt.

«Cuanto gusto en verle, Gobernador», dijo sencillamente Hoover.

Se dieron las manos. Ambos sonreían, el Presidente electo con una sonrisa amplia y expansiva que ha sido sorprendida por tantas cámaras fotográficas, el Presidente con esa media sonrisa que es tan típica en él.

Mr. Hoover no conocía al profesor Moley, por lo que fué presentado por el Gobernador. Después de algunos cumplidos, el Presidente indicó una mesa y todos se sentaron.

La mesa contenía una caja de tabacos y algunas cajetillas de cigarros así como ceniceros. Junto a ella había cuatro sillas.

Sólo cuatro personas quedaron en el salón, pues las restantes lo abandonaron tan pronto como el Presidente tomó asiento.

No había taquígrafos en la reunión, de acuerdo con los deseos del Gobernador Roosevelt de que la entrevista fuera informal.

El Gobernador encendió un cigarro, el Presidente Hoover un tabaco y comenzó la entrevista.

DESPIERTA INTERES EN LONDRES LA ENTREVISTA HOOVER-ROOSEVELT

LONDRES, noviembre 22. (US).—Aunque convencidos de que los Estados Unidos rechazarán las peticiones para la prórroga de la moratoria para las deudas de la guerra, los funcionarios británicos muestran hoy marcado interés en la conferencia entre el Presidente Hoover y el Presidente electo Roosevelt en Washington.

Un milagro pudiera ocurrir, se dice en algunos centros, que causará un cambio radical en la opinión pública americana.

Se confiesa, sin embargo, que las declaraciones de John Nance Garner, vicepresidente electo, contra la revisión de las deudas, ha destruído virtualmente las esperanzas de inmediata solución de las dificultades que acariciaban los ingleses.

Sin embargo, persiste la creencia de que la conferencia entre Hoover y Roosevelt pudiera motivar la consideración de todo el problema de las deudas de la guerra.

LA FUERZA de las COSAS

(Por GASTON MORA)

Según el importante periódico de Londres, **News Chronicle**, fundado por **Lloyd George**, dirigiéndose a la **Sociedad de la Paz Internacional** reunida en esa capital, «que aborrece nadie quiere la guerra, pero que esto no significa que no la habrá». El gran estadista, que fué, en la Gran Guerra, para Inglaterra, lo que para la Francia fué Clemenceau—agregó lo siguiente: «En ningún gobierno de Europa deseaba la guerra». Sin embargo, estalló la conflagración. Los acontecimientos la trajeron contra la voluntad de todos. **Francisco José**, Emperador de Austria-Hungría; **Nicolás Segundo, Zar** de todas las Rusias; **Guillermo Segundo, Kaiser** de Alemania; **Poincaré**, Presidente de Francia; **Jorge**, Rey de Inglaterra; **Alberto**, Rey de Bélgica; **Victor Manuel**, Rey de Italia; **Wilson**, Presidente de los Estados Unidos, todos eran hostiles a la guerra, la cual se ha dicho «que es como un incendio, que se sabe cómo empieza, y no como acabará». Todos querían la paz. Todos la deseaban. Pero esto, no obstante, sobrevino la guerra. La más grande de la Historia. Si nadie quería la guerra; si todos la temían, ¿cómo sobrevino? La trajeron **«los acontecimientos»**. La trajo lo que Emerson ha llamado **«la fuerza de las cosas»**. En un artículo que, no hace mucho, hubimos de publicar en este periódico, decíamos que, atendiendo en la filosofía, de los acontecimientos, nos inclinábamos a creer que son ellos los que arrastran a los hombres, y que no son éstos **los que los dirigen**. Somos instrumentos de los sucesos. Hay algo de INEFABLE en los acontecimientos. Según el citado pensador norteamericano, existe una Ley, superior a nuestra Voluntad que los regula.

* * *

«La fuerza de las cosas» parece ser el motor de las acciones humanas. El hombre, en su vanidad, en su orgullo, en su obcecación, se figura que porque realiza los hechos, es perfectamente libre de ejecutarlos, y que, como los concibió, hubiera podido NO ejecutarlos. Ahora la ciencia lo va comprendiendo de que él es un producto de **su temperamento**, de su **medio físico y social**, de **su educación**, de **la herencia**. Todos estos formidables factores influyen decisivamente, incontrastablemente, en el, en su organización material y en su complexión moral. **¡Pobre Rey de la Creación!** NACE, SUFRE Y MUERE.» En estas tres palabras se resume su trágica historia, según la filosofía oriental. Cuenta el **historiógrafo de Napoleón** que éste un día, en su prisión de Santa Elena, recordando que en sus años pasados era el árbitro de los destinos de Europa, y que al presente era **el impotente prisionero de un vulgar y severo carcelero británico**, hubo de exclamar: «**¡Qué novela ha sido mi vida!**» Una novela trágica, ciertamente. **Ser el Amo, Señor**, de todo un Continente, del más civilizado y rico de todos los continentes, para pasar, después los últimos años de su vida, recluído, privado de todo, **en un islote perdido en la inmensidad del Atlántico**, parecía cosa novelesca, sueño, algo fantástico. Los acontecimientos cogieron de la mano al humilde subteniente, y de triunfo en triunfo lo llevaron hasta el **Trono de Carlo Magno**, y luego llevaron, también de la mano, hasta **Waterloo**, encerrándolo definitivamente en la roca de Santa Elena. ¡Qué novela tan trágica!

* * *

¡Cómo juegan los acontecimientos con los pueblos y con los hombres en particular! Después de la Guerra Mundial hemos visto como los sucesos resucitaron a un pueblo muerto y sepultado hacía más de una centuria; **Polonia**. Primero la DESPEDAZARON y luego **enterraron**. Ante su cadáver exclamó su héroe más excelso; KOSCIUSKO. «FINIS POLONIAE». Más tarde, en pleno siglo diez y nueve, ante Polonia muerta «lloró, como llora el Angel del Dolor sobre las Ruinas», que dijo nuestra insigne poetisa **Luisa Pérez de Zambrana**. «El Poeta **Anónimo de Polonia**», glorificado por nuestro gran filósofo Varona en su admirable Conferencia tan celebrada dentro y fuera de Cuba. Ahora Polonia vive y es poderosa. Y los mismos Acontecimientos, cual si fuesen un «DEMIURGO», hacen reir espantosamente al **Zar Nicolás** a su infeliz familia, y confinan a una aldea holandesa, al «Señor de la Guerra», al que fué Kaiser de Alemania, y es ahora un **señor defensivo.**

M.E.C.D. 2016