1A SECCION

El DIARIO DE LA MARINA es el periódico más antiguo de Cuba. Fué fundado en el año mil ochocientos treinta y dos.
SERVICIOS ESPECIALES DE ESPAÑA

DIARIO DE LA MARINA

SERVICIO CABLEGRAFICO POR LA «INTERNATIONAL NEWS SERVICE» Y «UNIVERSAL SERVICE»
HILO DIRECTO CON NUEVA YORK

1A SECCION

AÑO CIEN.—NUMERO 323 ACOGIDO A LA FRANQUICIA POSTAL LA HABANA, SABADO, 19 DE NOVIEMBRE DE 1932.—SAN TOS ISABEL, REINA, Y FAUSTO TIEMPO PARA HOY: VARIABLE EJEMPLAR: 5 CENTAVOS

IMPRESIONES

Embajada de España en la Habana.
Habana, 17 de noviembre de 1932.
Señor Director del DIARIO DE LA MARINA. Ciudad.

Mi distinguido amigo: Debido, tal vez, a la premura natural con que se redactan y cursan los despachos cablegráficos, o al hecho de dar preferencia a las noticias de momento, aunque su importancia sea relativa y a veces exagerada, el caso es que en América y especialmente en Cuba, se desconoce, de un modo preciso, la labor política, económica y cultural, realizada por el Gobierno de España desde la instauración del régimen republicano. Se suele dar más importancia a una huelga de carácter local que a una ley sustantiva; a un motín sindicalista que a una radical transformación de la cultura primaria y, como consecuencia de esto, la opinión cubana y la de los innumerables españoles que aquí radican, camina desorientada y lo que es peor, influida por el pesimismo que engendra, no sé si intencionadamente, el cúmulo de noticias, muchas de ellas fantásticas, que los cables trasmiten en su labor informadora.

No es del caso discurrir acerca del hecho indiscutible de que toda revolución que lleve aparejada una completa transformación del régimen que destruye, origina protestas de los bien avenidos con la monarquía, lesiona intereses que se creían invulnerables y crea entre los mismos elementos proletarios cierto fermento de rebeldía, nacido de la vehemencia con que quisieran llevar a la práctica inmediata lo que tiene que ser forzosamente lento para que sea práctico, conveniente y definitivo.

Prescindiendo de este hecho, secuela inmediata de toda innovación radical en la estructura política de un pueblo, el caso es que España y su Gobierno han emprendido una ardua labor cuya enorme importancia debe conocerse.

Para ello nada mejor que una exposición sistemática, ordenada y verídica, de cuanto en el orden político, administrativo, económico y cultural, ha realizado la República en el tiempo que lleva de existencia. Y nada más indicado, a esta finalidad, que utilizar un órgano de opinión como el DIARIO DE LA MARINA, que por su crédito legendario, su seriedad, su ascendiente y su difusión, pudiera ser magnífico portavoz de esta transformación de la vida española.

A este efecto, y teniendo en cuenta el gran número de lectores españoles del DIARIO de su digna dirección, me permito solicitar de usted generosa hospitalidad para una serie de artículos en los que como antes expreso, se ponga de relieve, sin fantasías ni exageraciones y ateniéndome sólo a la estricta realidad del hecho positivo, lo que lleva realizado mi Gobierno en la nueva y trascendental revolución que, en España, se está llevando a cabo.

Mil gracias anticipadas de su afectísimo amigo, q. e. s. m.,

Rafael Forns,
Encargado de Negocios de España.

Anticipémonos a decir al señor Encargado de Negocios de España en Cuba, en quien tiene la República Española uno de los más activos e inteligentes diplomáticos con que cuenta en el extranjero, que estas columnas están a su disposición y que nos sentiremos muy honrados acogiendo en ellas los artículos que desee publicar.

Pero anticipémonos también, cooperando en la patriótica labor que con esa admirable carta empieza a realizar, a reproducir, para que se sepa aquí cómo se aprecia a España y a los hombres del nuevo régimen en las principales naciones de Europa, esto que tomamos de un artículo del ilustre doctor Gregorio Marañón, que precisamente acabábamos de leer en la edición dominical de "La Nación", de Buenos Aires, correspondiente al día 23 del pasado mes de octubre:

"En un viaje reciente por varios países de Europa, he oído hablar de los hombres nuevos de España, singularmente de algunos de ellos, con un fervor que me ha emocionado, al ver así reconocida su eficacia en labios de quienes tienen motivo para apreciarla y ponderarla, porque asumen también la responsabilidad, en estos momentos tan pesada, del Poder. En cambio, otros, los derrotistas—estos españoles, por lo común, de los que pasean su tristeza al otro lado de la frontera—se lamentan de la penuria de personalidades de la vida republicana. Yo tengo la certidumbre de que pocas veces se ha creado, al calor de una etapa histórica, tal cantidad de personalidades de primera línea destinada a servir a su patria y algunas de ellas a trasponer las fronteras de la inmortalidad".

Ante esto, que es por demás enaltecedor para la República Española y para los nuevos elementos políticos que la rigen o influyen en su marcha, ¿qué valor tienen las insidias y falsedades a que justamente dolido se refiere el señor Forns y se propone desvanecer?

Claro está que no todo lo que han hecho los actuales dirigentes de España nos parece bueno; pero, innegablemente, lo bueno está en mayoría.

Los E. Unidos nunca estuvieron en peligro de abandonar el patrón oro

Thomas W. Lamont

NUEVA YORK, noviembre 18. (US).—"Los Estados Unidos nunca han estado en peligro de verse obligados a abandonar el patrón oro este año" — dijo hoy Thomas W. Lamont, socio de J. P. Morgan, ante un grupo de destacados banqueros y economistas en el banquete anual de la Academia de Ciencias.

Estas declaraciones del conocido banquero neoyorquino fueron hechas hacia el final de su discurso sobre el tema de "Los primeros pasos hacia la reforma bancaria". Dijo Mr. Lamont:

"Quiero asegurarles, amigos míos, que durante todas las crisis y alarmas ocurridas durante los últimos doce meses, nunca hemos estado en peligro de vernos obligados a abandonar el patrón oro. El gobierno democrático, siguiendo el ejemplo de sus predecesores republicanos, seguirá manteniendo la integridad de nuestro sistema monetario.

"Oiganlo bien; en medio del caos financiero mundial, el dolar americano y los Estados Unidos, como factores materiales, siguen siendo la inversión más sólida y más segura."

Mr. Lamont hizo dos recomendaciones de importancia con el fin "de efectuar una gran reforma bancaria".

"Queremos poner todos los bancos comerciales del país, por pequeños que sean, bajo la protección del sistema de reserva federal y establecer leyes lógicas para las sucursales regionales. Como es natural, deben establecerse definitivamente los límites geográficos de cada región.

Lamont elogió grandemente la labor de la Reserva Federal en el período de la depresión, declarando que más de 250 millones de pesos que estaban escondidos, han sido depositados nuevamente en los bancos.

Para evitar el bolshevismo los fascistas quieren que Hitler sea Jefe del Gobierno

Japón dice que no constituye "una agresión" su política en la Manchuria

EL DELEGADO JAPONES EN GINEBRA MANTENDRA QUE LA INVASION ES LEGAL

Las observaciones y censuras niponas forman un documento de 80 a 100 hojas escritas a máquina. Sábese que 40 personas, algunas extranjeras, intervinieron en la redacción del mismo

GINEBRA, noviembre 18 (US) El mantenimiento de la ley y el orden en la Manchuria no es «agresión». Los delegados japoneses mantendrán esta opinión cuando se presenten ante el Consejo de la Liga de las Naciones el lunes, para discutir el informe presentado por la Comisión Lytton.

Yosuke Marsouka, jefe de la delegación japonesa, quien declaró que el Japón había influido grandemente en la pacificación y estabilización de la Manchuria, cosa que ha sido de gran beneficio a todas las naciones y a todos los extranjeros residentes en la ex-provincia china, incluyendo los propios chinos. Declaró el señor Marsouka:

«Japón no sigue una política contraria a la de las demás naciones. Pero no le ha quedado más remedio que seguir la política que ha puesto en vigor».

Hoy fueron presentadas a la Liga de las Naciones las observaciones y censuras niponas motivadas por el informe de la Comisión Lytton. El documento consta de 80 a 100 páginas escritas a máquina, y los delegados japoneses hicieron varios cambios en el texto a última hora.

Se sabe que más de cuarenta personas, incluyendo algunos extranjeros trabajaron en la redacción del voluminoso documento. Uno de los delegados nipones, defendiendo la actitud asumida por su jefe Matsouka, dijo:

«Cualesquiera que fueren las medidas adoptadas por la Liga, el Japón no puede cambiar su actual política. Si la Liga no se da cuenta de esto, no podemos hacer nada».

Poco después de su llegada a Ginebra Matsouka, se entrevistó con Sir John Simon, Secretario de Relaciones Exteriores de la Gran Bretaña.

Cómo ha crecido la velocidad en 95 años

Las generaciones presentes pueden apreciar aquí los signos elocuentísimos alcanzados por el progreso en la mecánica del transporte.

Hace cerca de un siglo, en Cuba, las mercancías iban de una ciudad a otra a razón de cinco leguas por hora arrastradas por locomotoras como estas, que asombraban entonces por su velocidad.

Desde hoy ya—con motivo de inaugurarse el servicio de expreso aéreo internacional—las mercancías irán de Cuba a otros países de la América volando a 100 millas por hora...

En la presente composición fotográfica se insertan: arriba un gigantesco Clipper de cuatro motores despegando de Miami hacia la Habana Debajo la locomotora que hizo por vez primera el viaje entre Matanzas y la Habana, en 1843. Junto a ella el maquinista, ya fallecido, que la llevó en el viaje inaugural.

Fué esa la segunda línea que funcionó en Cuba. La anterior se estableció en 1837, hace precisamente hoy 95 años, e hizo servicios entre Bejucal y la Habana.

En tal fecha, era Cuba colonia española; y Cuba conoció el ferrocarril antes que España.

Hoy se inaugura el expreso aéreo internacional entre Cuba y los países de Hispano-América.

LOS FASCISTAS PIDEN LA JEFATURA DEL GOBIERNO PARA HERR ADOLF HITLER

La industria pesada, que se oponía a la jefatura del antiguo pintor de casas de Austria, lo apoya ahora. La Prensa pide también el Gobierno fascista. Hitler llegó anoche a Berlín

BERLIN, noviembre 18.—(US.)—Los solicialnacionales de Alemania, que constituyen el partido más fuerte de Alemania, merced al nacionalismo militante de su jefe Adolfo Hitler, han lanzado la voz por toda Alemania.

«Hitler debe ser el Canciller», dicen los socialnacionalistas de todo el eich.

Este grito de batalla, que es viejo para ellos y para la nación, lleva en sí un nuevo espíritu, pues Hiter aceptó hoy la invitación del Presidente von Hindenburg para una conferencia que se celebrará mañana acerca de la formación de un gabinete de concentración nacional, que se compromete a no desarrollar desde el poder ningún programa de partido determinado.

El jefe de los Nazis, abandonó su cuartel general en Munich al mediodía de hoy, penetró en un aeroplano trimotor y llegó por la noche al aerodromo Tempelholf, cerca de Berlín.

Hitler y el doctor Hermann Goering, su lugar teniente, cenaron juntos esta noche como invitados de honor de Fritz Thyssen, uno de los magnates de industria del acero en Alemania.

Esta circunstancia ha servido para que circule la noticia de que las industrias pesadas, que se habían opuesto a Hitler, se han comprometido a dar su apoyo ahora al jefe de los fascistas.

Las probabilidades de que el antiguo pintor de casas austriacos llegue a asumir el cargo que hizo famoso Bismarck aumentaban esta noche.

El hecho de que Hitler haya aceptado la invitación del Presidente von Hindenburg, a pesar de su fiasco del 13 de agosto, cuando pedía todo o nada, se interpreta en los círculos bien informados como indicio de que Hitler tiene razones para ser optimista, y que finalmente tendrá la probabilidad de gobernar el Reich.

El Presidente von Hindenburg, mientras tanto, continúa en la balanza política. Ha conferenciado con los jefes de los demás partidos, y es posible que adopte una rápida decisión después de su entrevista de mañana con el jefe de los fascistas.

MUNICH, noviembre 18.—(US.)—El periódico «Voelkischer Beobachter» dice hoy que el cargo de jefe del gobierno debe darse sin vacilaciones al jefe de los socialnacionalistas, Adolfo Hitler.

Las demás soluciones a la crisis del gobierno, causada por la caída del gabinete de von Papen, son «imposibles», agrega el periódico, y «equivale a fomentar el bolshevismo».

ARGENTINA FORMULA UN PLAN CONTRA LA GUERRA

BUENOS AIRES, Nov. 18 US. Se ha publicado hoy el texto de un convenio contra la guerra, que será sometido por el gobierno de la Argentina a la aprobación de los demás estados americanos.

El plan obliga a las naciones signatarias a solucionar sus diferencias por medios pacíficos, sin recurrir a la guerra.

EL CONSUL EN KEY WEST RINDE UN INFORME SOBRE LOS CUBANOS EXILADOS

El Jefe de la Policía Judicial, Sr. Alfonso L. Fors, visita muy a menudo la Secretaría de Estado para tratar también de las actividades de los cubanos en E. U., Declaraciones de Ferrara

Sin extenderse en más explicaciones, el doctor Orestes Ferrara, al ser preguntado por los periodistas acerca de la situación de los asilados en Embajadas y Legaciones extranjeras, manifestó llana y escuetamente, lo siguiente:

—El señor Fausto G. Menocal y el doctor Ricardo Dolz, embarcarán en breve. El primero—agregó—partirá con rumbo a la República de Colombia y el segundo irá a Francia. La fecha de la partida la ignoro.

Ambos señores asilados, Dolz y Menocal, como saben nuestros lectores, hace ya varias semanas que se encuentran albergados en la Embajada de los Estados Unidos de México.

En cuanto a la situación y resolución de los demás problemas de los asilados, que se encuentran en otras Legaciones extranjeras, el doctor Ferrara no hizo declaración alguna, si bien sabemos que, muy en breve, la situación de los mismos quedará totalmente dilucidada.

Una de las visitas más asiduas en estos tiempos en la secretaría de Estado es la que realiza, de vez en vez, el jefe de la policía Judicial.

Acerca de estas visitas se guarda reserva en el departamento, aunque se asegura que las mismas obedecen al conocimiento de ciertas actividades de cubanos en el extranjero.

Es sabido, ya que así lo publicamos en estas columnas, que el referido jefe de la policía Judicial, atendía personalmente el caso de los siete cubanos que fueran detenidos y más tarde puestos en libertad en las costas de la Florida.

También se entrevistó con el secrétario y trató acerca de este asunto, el cónsul de Cuba en Cayo Hueso, quien dió cuenta a la superioridad, además del caso citado de los siete cubanos, de las actividades de nuestros compatriotas en la región floridana.

SENADORES RECIBIDOS

El secretario de Estado, doctor Ferrara, almorzó con los dos senadores que son huéspedes nuestros desde hace dos días.

Antes de partir al ágape, el secretario los recibió en su despacho de la secretaría de Estado. Nómbranse los senadores americanos Mr. F. Expertr y Mr. Daniel Hastings, quienes fueron en compañía de los señores José López, uno de los gerentes del Chase National Bank de la Habana y de Mr. Thomas Finlay.

SON LIBERTADOS VARIOS PRESOS POLITICOS QUE ESTABAN EN PRISION

Se dictaron ayer las pertinentes órdenes para que fueran puestos en libertad varios presos políticos que guardaban prisión en el Castillo del Príncipe y en Santa Clara, sometidos a las autoridades militares:

Los libertados se nombran Manuel Plá García, José Zapatero Feijoo, Luis de la Torre Estrada, Rodolfo Suárez Rodríguez, Eduardo Alvarez Rueda, Justo Barroso Alvarez, Constantino Fernández Tejeiro, Agustín Carvajal y Horacio Alvarez Picazo.

NUEVA RELACION DE AUXILIOS ENVIADOS POR MEDIACION DEL «DIARIO DE LA MARINA» Y CAMPAMENTO JABON CANDADO

«La Noble Habana», peletería. Belascoain y San Miguel: Una caja de calzado. Sr. Laureano López: dos pañuelos, dos corbatas, dos calzoncillos, dos camisetas, dos pares de calcetines y un par de medias.

Doctor José A. Presno: Remite desde New York, la cantidad de $50.

Asociación Nacional de Importadores de Maderas. Integrada por las siguientes firmas: Tiburcio Gómez; Tellechea, Peña y Cía. S. en C.; Buergo, Alonso y Cía.; J. M. Fernández y Cía. S. en C., Pérez Hnos. S. en C., Souto y Santana; Domingo Alonso; Sánchez y Cía.; Antonio Grifol S. en C.; Avelino González; Alfredo Gómez; Martín Gutiérrez; Crespo y Gómez; Gómez y Hno.; José Ramón Fernández; Alonso Martín S. en C.: donación de 20.000 pies de madera de pino del Norte para construcciones de viviendas.

Lcdo. Miguel Guerrero. Farmacia y Laboratorio «El Aguila de Oro»: mil ampolletas de quinina; 2 cajas, una yarda de gasa sublimada; 10 cajas-1 yarda gasa boricada; 2 cajas-5 yardas gasa boricada; 20 vendas de gasa de 4 pulgadas y 240 sobres de algodón esterilizado para cura individual.

Señor Mariano Vallejo. Corredor Notario Comercial: Un cheque National City Bank por valor de $5.00.

Señor M. L. Rodríguez, de Palos: un giro postal por la cantida de $3.00.

UN INDIVIDUO HERIDO A TIROS POR CUESTIONES DE POLITICA, EN TOYO

El agresor se dió a la fuga, sin que haya sido detenido. La víctima recibió un balazo en la región pubiana. Su estado es grave. Trasladado al Hospital Calixto García, para atenderlo

En la [illegible] de Jesús del Monte y Luyanó, más conocida por «Toyo», sostuvieron una disputa como a las nueve de la noche, René Barada Valdés, de veintinueve años de edad y un tal Celestino Rojas, residente en Luco, 44, resultando herido de un balazo el primero.

Conducido Barada al Cuarto Centro de Socorro, el doctor Segurola, médico de guardia, lo asistió de una herida producida por proyectil de arma de fuego en la región pubiana, penetrante en la cavidad y con salida del impacto por la región glútea izquierda, siendo su estado sumamente grave.

Ante el teniente Santana, de la Duodécima Estación, que se constituyó en dicho centro benéfico, prestó declaración el Barada, quien expuso que en la tarde de ayer, después de haber tenido una acalorada disputa con Rojas por cuestión de política, fué amenazado con producirle la muerte.

Agregó que en vista de esas amenazas, concurrió por la noche al precinto, donde hizo la denuncia contra Rojas; pero por la noche, cuando se encontraba parado en la esquina de «Toyo», se le presentó su agresor y sin dirigirle palabra alguna, con un revólver le hizo un disparo, causándole la herida que presenta, dándose acto seguido Rojas a la fuga, sin que pudiera ser detenido.

Barada pasó al hospital Calixto García, para atender a su curación, dándosele cuenta del hecho al señor juez de guardia, quien ha dispuesto que se proceda a la busca y captura del acusado y así como a la investigación del móvil.

Miguel Ahumada será ejecutado hoy en México

Pertenece a una familia muy distinguida y está acusado de matar a una linda joven

GUADALAJARA, México, noviembre 18. (US).—Los esfuerzos finales que se han hecho hoy con el fin de salvar de la muerte a Miguel Ahumada, miembro de una de las familias más preeminentes de México, condenado a morir fusilado al amanecer de mañana, parece que han resultado baldíos.

Graduado de Exeter, Harvard, y del Instituto de Tecnología de Massachusetts, Ahumada ha sido condenado a morir como autor del asesinato de Tonya Casillas, linda joven de Guadalajara, ocurrido en octubre de 1930.

El reo es hijo del difunto Miguel Ahumada, gobernador de Chihuahua y Jalisco, uno de los hombres fuertes del régimen de Porfirio Díaz y probablemente el mexicano de su tiempo más conocido en el sudoeste de los Estados Unidos.

Todos los esfuerzos de los amigos de la familia de Ahumada para salvar al reo no han dado resultados y se cree que la apelación que se ha dirigido al presidente Rodríguez también será en vano.

Ahumada, según se dice, confesó primero su culpabilidad, pero más tarde ha protestado diciendo que nada sabe del crimen que se le imputa.

COMBATEN LAS FUERZAS LEALES HONDUREÑAS EN CEIBA CON LOS REBELDES

COLON, Panamá, noviembre 18.—US.—Violentos combates entre los rebeldes hondureños y las tropas del gobierno se están librando esta tarde de cerca de la ciudad de Ceiba, según las informaciones que llegan a esta capital.

Los federales están atrincherados dentro de la ciudad.

Noticias no confirmadas de Bluefields, Nicaragua, indican que existe considerable malestar en las secciones de la República próximas a Tegucigalpa, capital de Honduras.

(TELEGRAMAS, en la Pág. 9)

FEMINISTAS AMERICANAS LLEGAN A LA HABANA

Casi de noche arribó a nuestro puerto ayer, el vapor americano «Cuba» procedente de Tampa y Key West, conduciendo a su bordo entre otros pasajeros que desembarcaron en esta capital, un nutrido grupo de distinguidas feministas que estarán algunos días en la ciudad.

El objeto de su visita a la capital cubana no es otro que prolongar la excursión a nuestras playas, pues llegan de West Virginia donde tuvo lugar la celebración de una magna convención que ha durado varios días.

Estas feministas pertenecen al «South Easton Counsel Club» del que son ellas miembros preeminentes y está integrado por las siguientes señoras:

Mrs. E. H. Heller, Presidenta de la Federación del Estado de Kentucky; Harvey Jordan, Presidenta de la Sección de Atlanta y miembro de la Comisión de la Prensa del Consejo del Suroeste; Mrs. Edward M. Land, Presidenta del Negociado de Menores de la Federación General del Club de Mujeres; Mrs. J. H. Ramwater, de la Federación de los Clubs que radican en la ciudad de Florence, South Caroline; Miss M. F. de Vane, Delegada en Carolina del Norte por el Consejo del Suroeste de los Estados Unidos; Mrs. Julian Hearne, Directoras de los Clubs de West Virginia y Presidenta del Consejo del Suroeste de la Federación General de Clubs Femeninos.

A recibirlas al muelle acudieron las siguientes damas: señorita Mariana Warren y señora E. Bratzel que pertenecen a ese mismo Club; Mrs. George A. Curry, Presidenta del Club Femenino Americano de la Habana; señorita Frances Guerra; de La Creche Habana Nueva; señora Consuelo Cancedo, vicepresidenta del Intercambio Femenino Internacional; señora Valeria Marcos de Ascanio, de Las Damas Isabelinas; señoras Carmen L. de Rodas, administradora general de la Cooperativa Femenina del Intercambio; la Presidenta de la misma Asociación señora Elena de la Peña y Eulalia Miranda, Delegada del Distrito Central.

Las LECTURAS del DIARIO

Mañana, en el Suplemento dominical, ofreceremos a nuestros lectores un abigarrado panorama cultural, en que la actualidad va adunada con la reviviscencia histórica de América.

Así, destácase en este pliego de "Lecturas" un documentado estudio de las ruinas de Teotihuacan, justamente tenidas por "La Roma de los Indios Mexicanos" con magníficos grabados, contrastando con una silueta magistral de Juan Francisco Millet, "el Tolstoy de la Pintura Moderna".

Y es también brioso contraste el cuento "Chato el Silbador" ilustrado por Caravia, de Joaquín López Montes, escritor cubano que DIARIO DE LA MARINA presenta en sus primeras producciones y "La Ultima Página" de Rubén Darío.

No está descuidada la legítima devoción a la poesía, que es aroma de la espiritualidad cubana. "Lecturas" ofrece mañana una nutrida selección de composiciones, exclusivamente de poetas de nuestra América.

La página de sports de "Lecturas" está distribuida de la siguiente manera:

De Reguera aparecerá un sereno "Análisis de la votación del player más útil de los Amateurs", a dúo con la información de Daniels sobre "Ruppert y Ruth se preparan para la lucha anual sobre contrato del Bambino"

Cierra este mosaico de asuntos de sports la "Crónica Semanal" de Bob Edgren y sus interesantes "Milagros Deportivos".

M.E.C.D. 2016

El lider prohibicionista Raymond Robins, que se creía secuestrado, apareció en Asheville, N. C

HAN RECAUDADO $3,500.00 LOS ALMACENISTAS Y LOS COSECHEROS DE TABACO

Una comisión visitó ayer a nuestro Director para comunicarle el resultado de sus gestiones. Será necesario emplear una fragata y varios camiones para transportar las mercancías

Ayer tarde visitó a nuestro director una comisión de la Asociación de Almacenistas y Cosecheros de Tabacos, formada por los señores Rafael Martínez Tortosa, secretario; Pastor Sánchez, tesorero; Gerardo Caracena y José Smith, miembros de la Directiva de la Institución, y nuestro antiguo compañero Ricardo A. Casado, subsecretario.

La referida comisión está recaudando desde el jueves fondos entre los miembros de la Asociación de Almacenistas y Cosecheros de Tabaco, por acuerdo de la Junta Directiva, con destino para las víctimas del ciclón que asoló la región camagüeyana.

Nuestros visitantes vinieron a participar a nuestro director, quien los cumplimentó con el señor Ramón Crusellas, que se hallaba presente, el resultado de sus primeras gestiones, cuyo feliz éxito puede apreciarse, sabiendo que en el breve tiempo transcurrido desde que comenzaron la recolecta han reunido $3.500, suma que de seguro se elevará a mucho más.

También informaron al doctor Rivero de que hay nombrada otra comisión formada por los señores Manuel García Pulido, Leclic Pantín, Jr., Fernando Lobet y Manuel Lozano, la cual tiene a su cargo la compra de efectos para su remisión a Camagüey, y que para su reparto desean aprovechar la organización que conjuntamente tienen establecida la fábrica del jabón «Candado» y el DIARIO DE LA MARINA, cosa que nos congratula, como bien puede suponerse.

La importancia del primer cargamento ya preparado, la expresa el hecho de que ha de necesitarse para trasportarlo una fragata del ferrocarril y más de un camión automóvil.

Todo esto habla muy alto de la munificencia magnífica de los almacenistas y cosecheros de tabaco, a quienes agradecemos la señalada deferencia que han tenido para con nosotros. Los generosos sentimientos que están demostrando tan elocuentemente, son dignos del mayor encomio. Bien merecen ser imitados por los que todavía no han hecho nada en favor de las víctimas del ciclón.

La situación monetaria internacional

(Por SALVADOR MASSIP)

AL pasar revista a la situación monetaria de los principales países del mundo, Roger Nathan llama la atención que los Estados Unidos, Francia, Holanda, Bélgica, Suiza y la Unión Sud Africana (que han conservado el patrón oro en toda su pureza) se encuentran aislados unos de otros y de los países que han adoptado el patrón plata o un sistema mixto. Se han refugiado en sus reservas de oro como en una caverna.

«Nunca se sabrá con certeza —dice Nathan— si esta cura de soledad, si esta ruptura violenta de cierto número de lazos artificiales, si esta liquidación general y mútua de las acreencias de unos sobre otros, producto de la necesidad de defensa contra las alzas y las bajas, no serían, como nosotros creemos, una etapa indispensable para el saneamiento de los bancos de emisión, librados de la preocupación de defender en todo y sobre todo los activos depositados en sus cajas. Porque la política económica seguida en casi todos los países ha llegado a tal grado de artificialidad, ha «solidificado» hasta tal punto las economías nacionales, ha perturbado de tal modo las corrientes comerciales y los cambios de mercancías que nadie podría en estos momentos, por avisado que fuese, prever las reacciones monetarias que habría de producir el retorno a un régimen de transacciones comerciales normales».

Desde julio de este año no se advierten grandes migraciones de oro. La afluencia de oro, de los Estados Unidos a los países de Europa, parece haberse detenido. Los encajes de oro de las seis naciones mencionadas no sólo parece que se han estabilizado sino que se han reforzado. Según Nathan, la situación especial de los Estados Unidos, a este respecto, ha mejorado desde la repatriación de los capitales franceses.

La doctrina de la «moneda dirigida», al contrario de lo que podría suponerse, no encontró apoyo muy decidido en la conferencia de Ottawa. El proyecto de una libra común a todos los países de la Comunidad de Naciones Británicas, que gozó de tanto favor en Inglaterra y en algunos Dominios, no encontró buena acogida en Ottawa y no figura entre las recomendaciones finales de la conferencia. En vez de crear una unidad monetaria que habría separado a las naciones británicas de las demás naciones del mundo, la conferencia indicó la necesidad de una política monetaria internacional en el más amplio sentido de la palabra y reconoció que el objeto último de esta política debía consistir en la restauración de un patrón internacional satisfactorio. Aunque no se dijo nada concreto sobre la naturaleza de este patrón internacional es evidente que se pensaba en el patrón oro.

«La fachada del edificio se ha consolidado —dice Nathan—; pero ¿qué es lo que ocurre tras la fachada y cuáles son las relaciones que cada país se dispone a tener con el patrón oro?».

De los seis países que han conservado al patrón oro en su pureza, Bélgica es el único que suscita inquietudes en estos momentos. Hay desconfianza por el franco belga. Las exportaciones de capitales se suceden unas a otras. Según Nathan, son temores injustificados, porque a pesar de la crisis económica, que pesa duramente sobre Bélgica, en caso de emergencia la plaza de Bruselas encontraría en París los elementos necesarios para su defensa. Lo que ocurre en Bélgica es que sobre ella pesa la colonia del Congo. En este período de la historia del mundo, todo se halla subvertido y se ha llegado a dar este caso paradójico de que una colonia pese sobre su metrópoli.

En cuanto a la situación de Francia, parece sólida. La cantidad de oro contenido en las cajas fuertes del Banco de Francia desafía a toda tentativa de exportación de capitales por la alarma que pudiera producir la discusión del presupuesto. A pesar del déficit, de los empréstitos al extranjero y de las emisiones de billetes, el encaje de oro del Banco de Francia hace que el franco francés sea una divisa enteramente sólida.

En cuanto al dólar, los financieros europeos están de acuerdo en que Hoover, en su indiscreto discurso de Des Moines, exageró los peligros que corriera la divisa americana en la primavera de este año. Ni la presión de Europa, ni la retirada de capitales extranjeros, ni el atesoramiento hicieron correr al dólar peligro de depreciación.

«Sin embargo —dice Nathan—, de todas las monedas cuya situación estudiamos, el dólar es quizás la que actualmente nos parece menos segura, y eso por la deuda cada vez mayor que va a pesar sobre las espaldas de los americanos. Sin duda, las deudas contraídas por el Gobierno federal al hacerse cargo (por conducto de la Financial Reconstruction Corporation) de cierto número de pasivos de empresas, a los que se agregan los déficits del presupuesto, no agotan las posibilidades contributivas de un país tan rico como los Estados Unidos; pero ahora que se advierte la inutilidad de una política orientada hacia los altos precios por la vía de los medios monetarios amenazan hacerse insoportables las deudas particulares de los Estados, de las ciudades, de los bancos de ahorro y de ciertos número de sociedades (sin contar las deudas de los campesinos). Y cuando los senadores Barah y Wheeler declaran que la única solución a este estado de cosas tan perjudicial para la vuelta a la prosperidad es hacer sufrir al dólar cierta depreciación, temblamos a la idea de que sólo se anticipen unos cuantos meses a una opinión pública para la cual el valor del dólar todavía es una bandera, pero que también podría prestar oídos a rumores alarmantes. Nuestra única esperanza es que el Gobierno americano encuentre difícil proponer una medida de este género sin excusa aparente y presentándola como un sistema, pues hasta la fecha todos los países que han depreciado su moneda han podido achacarlo, con razón o sin ella, a la presión extranjera».

Si los Estados Unidos dieran ese paso, su actitud sería incomprensible para los economistas europeos. En Europa se trata de conservar la paridad de las monedas, aun a costa de sacrificar transacciones comerciales. A pesar de las leyes que tienden a evitar la depreciación, la moneda de casi todos los países de la Europa Central y Oriental está depreciada. El **reichsmark** alemán y la **corona** checoeslovaca se sostienen; pero están desvalorizados el **schilling** austriaco, el **pengo** húngaro, el **lei** rumano y el **dinar** yugoeslavo y no digamos nada de la **dracma** griega.

Afortunadamente, las elecciones del día 8 de noviembre despejaron de una vez muchas incógnitas y es de esperar que el peligro de una absurda desvalorización del dollar, provocada por los mismos americanos, desaparezca tanto para los Estados Unidos como para el resto del mundo en cuanto Roosevelt tome posesión de la Presidencia.

Ciego de Avila está huérfano de todo auxilio

Dice el Alcalde que los envíos a Camagüey no beneficia a la localidad. Reclaman socorros

CIEGO DE AVILA, noviembre 18, DIARIO, Habana.—De los Términos Municipales de esta provincia de Camagüey, más afectados por el ciclón, es uno éste de Ciego de Avila, donde más de cinco mil familias de la ciudad y de los barrios rurales han quedado en la mayor miseria.

Todo el pueblo de Cuba se ha conmovido intensamente por la desgracia que nos azota a todos los camagüeyanos, y de todas partes de la República, en espontánea y generosa contribución, acuden nuestros hermanos de toda condición social a remediar en lo posible nuestro infortunio.

Pero sucede que al remitirse socorros para la provincia de Camagüey, generalmente se hacen esas remesas consignadas a la ciudad capital de la provincia, donde, indudablemente, existen en gran número los damnificados por el ciclón, tanto de aquella Municipalidad como de Sta. Cruz del Sur. Los camiones cargados de víveres, ropas y otros efectos que la generosidad del pueblo cubano envía a Camagüey, los vemos pasar de largo por esta ciudad, donde tantas necesidades existen, sin que hasta ahora haya dejado nadie ni un grano de arroz ni una cuarta de tela para las víctimas del ciclón en este Término Municipal.

Me permito rogar a ese gran periódico la publicidad de estas líneas, para advertir a todas las entidades oficiales y particulares que realizan la humanitaria obra de acudir en socorro de los damnificados del ciclón en esta provincia camagüeyana, a fin de que aquellos que tengan voluntad de socorrer a Ciego de Avila particularmente, deben enviar los auxilios directamente al Comité Oficial aquí constituído por el Secretario de Gobernación, bajo la presidencia del capitán del Ejército Supervisor Militar Leopoldo Ruiz Alvarez, y del que suscribe, pues de lo que se remite a Camagüey nada nos alcanza.

Con gracias anticipadas, quedo de ese periódico muy reconocido y atto. compañero.—**Carlos Luzán**, Alcalde Municipal p. s.

Comisión formada por los señores Rafael Martínez Tortosa, Pastor Sánchez, Gerardo Caracena, José Smith y Ricardo A. Casado, de la Asociación de Almacenistas y Cosecheros de Tabaco, que está recogiendo fondos entre los elementos de esos gremios para auxiliar a los damnificados de la región camagüeyana. Con los expresados señores aparece el popular industrial Ramón Crusellas, presidente de la Fábrica del Jabón «Candado».

AL ESCRUTAR EL COLEGIO UNO DEL PILAR FORMULOSE UNA PROTESTA CONJUNTA

Ocho candidatos a miembros de la Junta de Educación aparecen con más de 280 votos de 290 votantes. La Junta no admitió la protesta. Totales de sufragios hasta ayer

La sesión de la Junta Municipal Electoral, salvo dos cuestiones que le fueron planteadas, de una parte, por tres de los miembros políticos de los partidos y de otra por el inspector de la Provincial, doctor Ramón Alonso, se desenvolvió bien, completando como Junta Escrutadora, el escrutinio de 78 colegios electorales. Presidió, como de costumbre, el Juez doctor Eduardo C. Lens, actuando de secretario el señor Antonio Quirós, la asistencia de todos los miembros políticos y del representante de la fe pública, doctor Grau Triana, Abogado y Notario de esta capital.

Mientras se estaba escrutando el colegio número 3 del barrio de San Lázaro, el Inspector de la Provincial ante la Junta Municipal hizo constar en acta su protesta, basada en que «visto el pliego de escrutinio del colegio y confrontado con el de la relación de boletas votadas, se nota a simple vista—afirmó el doctor Alonso—que la cantidad de votos que se le anotaron al candidato a Representante por los liberales, señor Gustavo Parodi de la Hoz, en el pliego de escrutinio, no es la misma que se ve en la relación de boletas, habiendo una diferencia en contra del mencionado candidato y a favor de Mario G. Mendoza, de más de cincuenta votos».

A juicio de la generalidad de los miembros de la Junta y del público que viene siguiendo la tarea escrutadora, la explicación del caso se puede encontrar en un error o negligencia del escribiente del colegio que hizo consignar, con rayas sobre el nombre de Mendoza, votos del conteo que a este candidato correspondía, fijándoselos sobre su nombre en vez de hacerlo a continuación.

ANORMALIDADES EN PILAR 1

La otra cuestión, que motivó más formal protesta durante la sesión ayer celebrada por la Junta Municipal, estribó en que en el colegio número 1 del barrio del Pilar,—presidido por el señor Manuel Pacheco Vasconcelos y en el cual fué secretario de la mesa el señor David Mas—, aparecen votando doscientos noventa electores, y en la boleta para cargos de Miembros Propietarios de la Junta de Educación hay ocho de dichos Miembros Propietarios que —de los 290 votos que aparecieron como depositados en la urna del citado colegio—alcanzaron 280; es decir, que hubo un candidato más de los que en total debían ser votados.

Al notarse dicha anormalidad, los miembros políticos de los Partidos Conservador, Reformista y Democrático, hicieron constar su formal protesta y, a un tiempo, solicitaron que al amparo de lo preceptuado en los artículos 199 y 242 del vigente Código Electoral, la Junta decretase la nulidad de las elecciones verificadas en dicho colegio. Pero la Junta, después de examinar la cuestión planteada, acordó—tras de hacer varias consideraciones sobre el contenido del artículo 199—«no ha lugar» a la declaratoria de nulidad interesada, por estimar que era un pequeño error en la confección de la relación de boletas votadas, significando al mismo tiempo que la relación de boletas por la que se contaron los sufragios no era tal relación de boletas, sino un pliego de escrutinio en que se había anotado, con letras y guarismos, los números de votos obtenidos por los candidatos de los distintos partidos.

MAS DE SETENTA COLEGIOS

Hasta ayer, en que fué dado el total de votos, los colegios que lleva escrutados la Junta Municipal son setenta y ocho, en los cuales el resultado acusa:

REPRESENTANTES LIBERALES

Manuel Angel Espinosa	12069	Gustavo Gutiérrez Sánchez	7339
Alfredo Hornedo	10974	Felipe González Sarrain	7304
Gregorio Guas Inclán (votación provisional)	10733	Antero Navarro Peláez	6934
Jorge Vila Blanco	10385	José María de la Cuesta	6861
G. Campos Marquetti	10149	Gustavo Parodi y de la Hoz	4445
Antonio Bosch Martínez	3869	Carlos Márquez Sterling	3980
Ignacio Herrera Franch	3408	Silvestre Anglada Estrada	3856
Mario G. Mendoza (votación provisional)	8339	Miguel Angel Cisneros	2202
		Ernesto R. Menció Díaz	1969
		Gobernador Liberal	**10585**

CONSEJEROS LIBERALES

Raúl Guillot	10531	Severiano Pulido Yedra	5705
Diego Fernández Roca	8989	Antonio Madan Valdés	5515
Manuel Vega Prieto	7972	Santiago Valera	5326
Ricardo Morejón	6007	José Díaz Valdivia	1780
Pedro Pablo Echarte	5986		

REPRESENTANTES CONSERVADORES

Miguel Albarrán	8799	Miguel A. de León	3842
Gonzalo Alvarado	6332	Pío Arturo Frías	1934
Gustavo Pino Quintana	6243	José Bandera Zuaznábar	1604
Manuel Castellanos Mena	6207	Antonio Benítez Alfonso	1436
Emilio Sardiñas Zamora	5954	Alfredo Lora Torres	1260
Antonio Peña Fernández	5608	Francisco Duany Méndez	1151
C. E. Rodríguez Cartas	4782	Antonio B. Simon	940
Wifredo H. Brito	4225	Alberto B. Martell	706
		Gobernador Conservador	**4031**

CONSEJEROS CONSERVADORES

José A. Alonso Cañas	6903	Benito Alonso Artigas	3572
Ramón Casas Bacallao	5001	Miguel Fernández Triac	2535
Oscar Morales Muñoz	4771	Evelio Pou Mazón	2330
Pedro Urra Prieto	4423	Miguel Ocejo	1994
Oscar Artola García	4293		

REPRESENTANTES POPULARES

Roberto de Carrerá	8423	José Ramón Cruells	1989
Félix Ayón Suárez	5680	Armando Leret Torres	1034
Gustavo Herrero	5264	Oscar Zayas Portela	988
C. Jiménez de la Torre	5044	Juan Manuel Alfonso	901
Antonio Riva Hernández	5018	Julio Cuéllar del Río	869
Juan Ramón Mencía	4395	Enrique Zayas Ruiz	740
José Guillín Guerra	3922	Andrés Pérez Chaumont	625
Antonio Iraizos y del Villar	3763	Lorenzo Llodrá Molina	619
Carlos Manuel Palma Valdés	3423	**Gobernador Popular**	**297**

CONSEJEROS POPULARES

Juan Antonio Vistuer	7163	Francisco Hernández	2386
Ramón Rivero Aguiar	4075	Federico S. León Blanco	2133
Ramón Valera Galiano	2774	Santiago Freire	1536
Eduardo María Miranda	2501	Oscar Luñar	707

REPRESENTANTES PROGRESISTAS

Miguel Angel Campos	2425		
Angel Arturo Aballí	1161		
Armando del Valle	900		
Luis F. Lizazo	877		

Al resto de los candidatos, como ya hemos publicado últimamente, le serán contados los sufragios obtenidos en los colegios de la Habana con vista del pliego de escrutinio solicitado, a la vez que formulada la consulta que ya ha sido resuelta favorablemente por la Provincial, a las ocho de la mañana de hoy, sábado.

Gobernador Progresista ... **318**

CONSEJEROS PROGRESISTAS

Oscar Montoro González	1510	Pedro Valdés Fuentes	719
José Toscano Díaz	1195	Enrique J. Barbero	669
Luis Broderman	790	Carlos de la Güera	604
Arturo Latour	757	Raúl Rosado Aybar	574
		Abelardo M. Peláez Díaz	539

HA PERDIDO LA MEMORIA Y NO RECONOCIO A SUS FAMILIARES NI AMIGOS

Robins ha vivido desde el 3 de septiembre en una casa de huéspedes, con nombre supuesto. Desapareció cuando se dirigía a Washington a conferenciar con Mr. Hoover, de quien es amigo

WASHINGTON, noviembre 18.—INS.—Howard T. Jones, subdirector del Bureau de prohibición federal, declaró esta noche que en sus oficinas se había recibido la noticia de que el coronel Raymon Robins, cruzado seco desaparecido, ha sido hallado sano y salvo cerca de Asheville, North Carolina.

La información procede de los agentes federales prohibicionistas de Asheville, que estuvieron buscando a Robins, según ha declarado Jones.

Jones no ha querido decir el nombre de la ciudad donde según se tiene entendido, ha sido localizado Robins, así como también se negó a dar detalles del encuentro.

Dijo que Washington está haciendo esfuerzos con el fin de establecer comunicación directa con Robins.

Intimo amigo del Presidente Hoover, el coronel Robins misteriosamente desaparecido de Nueva York, el 3 de septiembre, mientras se dirigía a Washington para celebrar una conferencia con el Jefe del Ejecutivo.

Mrs. Robins y los amigos íntimos del coronel, habían declarado que éste probablemente hubiera sido secuestrado po los contrabandistas de licores a quien había estado combatiendo activamente.

Coronel Raymond Robins.

LA SEÑORA DE ROBINS SABIA QUE SU ESPOSO REGRESARIA SANO Y SALVO

TAMPA, Fla. noviembre 18.—US.—Al recibir la noticia de que el coronel Raymond Robins había sido hallado cerca de Asheville N. C. Mrs. Robins manifestó que nunca había dudado de que su esposo estaba vivo.

El coronel F. B. Coogler, socio de Robins, declaró que no tenía noticia alguna de que hubiera sido hallado su amigo.

SALMON OLIVER CONFIRMA EL HALLAZGO DE ROBINS

NUEVA YORK, noviembre 18.—US.—Salmón Oliver Levinson, abogado de Chicago, que ha estado buscando activamente al coronel Raymond Robins, confirmó esta noche el hallazgo del cruzado seco desaparecido cerca de Asheville, North Carolina.

«He estado en contacto con las personas que se encuentran ahora con el coronel Robins y me han dado la seguridad de que está sano y salvo.

«Todavía no sabemos una palabra acerca de su estado, pero tengo que recordar que el coronel Robins al tiempo de su desaparición se hallaba bajo los efectos de un terible trabajo mental. Jamás he visto a un hombre con tanta capacidad de trabajo como él.»

EN ASHEVILLE NADA SABIAN DE ROBINS

ASHEVILLE, North Carolina, noviembre 18.—US.—El anuncio de que el coronel Raymond Robins ha sido hallado cerca de esta ciudad ha constituído una sorpresa para la población de Asheville esta noche.

Ni la policía local, ni las autoridades, ni los periódicos tenían conocimiento de semejante noticia hasta que se recibió desde Washington.

En los centros prohibicionistas de Asheville, los agentes se negaron a comentar la información de Washinton que da cuenta de haber sido encontrado el coronel Robins en esta región.

El subadministrador J. E. Kanipe ha salido de la ciudad en automóvil rumbo a un destino desconocido y hasta su llegada no se dará a la prensa ninguna información. Su esposa, al ser interrogada en su residencia se negó a haecr manifestaciones.

Señora de Raymond Robins.

ROBINS FUE HALLADO EN ASHEVILLE, N. C.

WASHINGTON, noviembre (US).—El coronel Raymond Robins, el líder prohibicionista desaparecido, ha sido hallado y se encuentra en ruta hacia el hospital Appalachian Hall de Asheville, N. C., según un informe recibido esta noche en el cuartel general del partido prohibicionista.

J. A. Kanipe, administrador de prohibición en Asheville, anunció que encontró a Robins en Azalea una aldea cercana al pueblo de Asheville.

El coronel Robins está sufriendo de amnesia y no pudo reconocer a su sobrino, John Drier (hijo), de Brooklyn, N. Y., y se negó a admitir su propia identidad.

Según parece, el líder prohibicionista ha vivido casi continuamente desde su desaparición, ocurrida el día 3 de septiembre último, en una casa de huéspedes de Whittier, bajo el nombre de Reynold Rogers.

La primera noticia del paradero del coronel fué dada por un vecino del mencionado pueblo, quien escribió a Mr. Drier. La carta manifestaba que un individuo, que según las descripciones publicadas, muy bien podía ser el coronel Robins, había sido visto con mucha frecuencia por las calles de Whittier. Este individuo misterioso, según la referida carta, no había hablado con nadie en el pueblo, y se pasaba la mayor parte del tiempo encerrado en su habitación de la casa de huéspedes.

Mr. Drier se trasladó a Asheville inmediatamente después de recibir la carta, y se entrevistó con J. A. Kanipe, administrador prohibicionista del distrito. Mr. Drier y el representante del gobierno federal se trasladaron a Whittier esta tarde en automóvil.

Llegados al pueblo los dos investigadores se las arreglaron de manera de ver al misterioso personaje sin ser vistos. Por medio de un engaño éste fué llevado a la puerta de la calle donde Mr. Drier inmediatamente reconoció a su tío.

Drier y Kanipe inmediatamente se dieron a conocer y el coronel Robins pareció muy sorprendido al preguntársele si no era el desaparecido líder prohibicionista. Robins insistió que se habían equivocado, y declaró repetidas veces que no conocía a su sobrino.

Al darse cuenta de que el cerebro de Robins estaba afectado, y que por lo tanto no era conveniente interrogarlo demasiado, Mr. Drier dejó a varios individuos encargados de vigilarlo y no permitir que saliera de la casa, y abandonaron el pueblo.

Inmediatamente se pusieron en comunicación por teléfono con la señora de Robins, quien salió inmediatamente hacia Whittier, donde espera llegar mañana por la mañana.

Salmon O. Levinson, abogado neoyorquino, e íntimo amigo de la familia Robins también partió inmediatamente hacia la aldea sureña.

Los interrogatorios a que fueron sometidos varios residentes de Whittier no sirvieron para revelar datos de importancia. Tampoco fué posible hacer averiguaciones en la casa de huéspedes, pues el coronel no había tratado de entablar amistad con los residentes del pueblo.

No se ha podido comprobar que Mr. Robins haya estado en Chicago, donde se dijo que había sido visto varias veces desde su desaparición.

Mr. Drier, del mencionado sobrino del coronel, hizo hoy las siguientes declaraciones a la prensa:

«Mi tío el coronel Robins fué localizado cerca de Asheville por mediación de los agentes prohibicionistas. Lo he identificado a mi entera satsfacción.

«Está en nmejorables condiciones físicas y tiene el más completo dominio de todas sus facultades. El coronel está sufriendo de amnesia, y se ha pasado los últimos dos meses en los alrededores de Asheville en estudios geológicos.

«El coronel Robins está bajo el cuidado de los médicos.»

PIDEN LOS DETALLISTAS MORATORIA PARA PAGAR SUS ADEUDOS AL ESTADO

En una moción presentada y aprobada por la Asociación piden con fundamentos atendibles que, debido a la presente crisis económica, se les permita pagar escalonadamente sus adeudos

Damos a continuación íntegramente, la moción presentada y aprobada en la Asociación de Detallistas, Chacón 25, en la noche del 15 próximo pasado, por la cual se pide con fundamentos muy atendibles, especial consideración para el pequeño comercio agobiado por la creciente crisis económica, mediante una ley de moratoria, que les permita pagar puntualmente los impuestos corrientes y les conceda plazos escalonados para liquidar sus atrasos con el Fisco.

Este DIARIO, por entenderlo de justicia, apoya tan justa demanda.

Dice así la expresada moción:

La Habana, noviembre 15 de 1932.

Señor presidente de la Asociación de Detallistas de Víveres Unidos de la Habana.

Señores de la Junta Directiva: Los que suscribimos la presente moción, venimos a interesar de este respetable cuerpo, tome acuerdo, en el sentido de solicitar una ley del Congreso de la República, por la que se establezca una moratoria para el pago de impuestos y contribuciones comerciales atrasadas, con carácter urgente.

Los fundamentos que tenemos para esta solicitud, son:

PRIMERO: La rigurosidad con que el Distrito Central viene siguiendo el procedimiento de apremio a comerciantes y propietarios, a quienes despoja de sus bienes cuando como en la presente situación económica, todos sabemos la imposibilidad material en que nos encontramos los contribuyentes de satisfacer los impuestos y contribuciones con puntualidad que ni el Estado ni el Municipio pueden ufanarse de observar.

SEGUNDA: El gran número de industrias y comercios que ante el pavoroso problema general de la crisis económica y la persecución sañuda del Fisco, se ve forzado a liquidar sus negocios y en muchos casos dejar incumplidos los compromisos que habría satisfecho sino se les hubiera apremiado en las circunstancias descritas.

TERCERO: La Secretaría de Hacienda por su parte, respondiendo a las también apremiantes necesidades de recaudaciones públicas para satisfacer las deudas del Estado, agudiza el procedimiento de apremio y las múltiples penalidades previstas por las nuevas y numerosas leyes de los aún más numerosos impuestos.

CUARTO: Tomando como base el principio de que de donde no hay no puede sacarse, los proponentes estimamos que sería más saludable a los intereses del Fisco, poner un dique a las deudas atrasadas de los contribuyentes, dejándoles en descanso para que puedan pagar con puntualidad las contribuciones e impuestos del período cobratorio corriente, sin perjuicio de establecer una forma escalonada y lo más leve posible, para ir saldando los adeudos por concepto de atraso.

Rogamos, pues, a la Junta Directiva, que de aprobar la presente moción siquiera sea en su parte sustantiva, la pase a la Junta General para que a su vez la trate y a ser posible se apruebe y se recabe por esta Asociación el concurso, apoyo y propaganda de todas las corporaciones económicas de la República.

LA UNION DE CASAS DE PRESTAMOS RECAUDA PARA AYUDAR A LOS HUERFANOS

La Unión Comercial de Casas de préstamos de la Isla de Cuba ha dirigido una circular a sus asociados recabando su ayuda en favor de los hoy desheredados de la fortuna, víctimas del ciclón.

La Mesa de la Unión Comercial se halla reunida en sesión permanente, con objeto de recibir los donativos que se le remitan al domicilio social, sito en Suárez 7 altos, de una a tres de la tarde.

La comisión sólo recibe donativos en ropas y víveres.

Este organismo está integrado por don Manuel Cancelo, presidente social; don Pedro Miragaya vice; don J. M. Fernández, tesorero; don Rosendo González, secretario; don José Díaz, vive; don José Balseiro, vicetesorero.

LOS COMERCIANTES EN RADIOS PIDEN PRORROGA PARA PAGAR EL IMPUESTO

Es enorme la cantidad de aparatos de radio devueltos por los compradores porque no pueden satisfacer el impuesto que establece la Ley. Los jueces suplentes cobraron un mes ayer

Han llegado a la Secretaría de Hacienda noticias consignadas a la superioridad por los inspectores especiales que se encuentran desde hace algún tiempo en el interior de la isla.

Estos, de acuerdo con un plan sugerido por el jefe de las finanzas tienen la misión de fiscalizar las zonas fiscales y todas las oficinas recaudadoras de otra índole, así como las aduanas del interior de la República. El raid llevado a cabo dió los frutos apetecidos, ya que una serie de expedientes de cobro a contribuyentes, que dormía el sueño fiscal en las gavetas burocráticas, fueron sacados a la luz y cobrados, a pesar de que alguno de aquellos se consideraban incobrables.

Los inspectores, en su mayoría, unos por haber cumplido su misión y otros por no recibir sus dietas, volvieron a la Habana, donde rindieron amplio informe de su actuación y de sus éxitos en el desempeño de sus funciones. El éxito, en verdad, acompañó a dichos funcionarios, por su mayor actividad en el uso del procedimiento infalible que se conoce en derecho con el nombre de «apremio fiscal».

Sin embargo no volvieron todos los que salieron y algunos quedaron, si no definitivamente en oficinas del interior, de manera interina con el objeto de poner al día, dando movimiento y estamina, a algunas que no reportaban a la Hacienda una recaudación proporcionalmente elevada a la importancia de su actuación administrativa.

En Guantánamo, donde existe una importante zona fiscal, se encuentra aun un inspector especial de Hacienda, el señor Minguez Varela, quien desde hace algún tiempo desempeña el cargo de administrador y quien ha logrado, a pesar de la crisis imperante, recaudar altas sumas y cobrar a contribuyentes morosos.

En Sagua la Grande se encuentra otro funcionario de Hacienda quien además de ayudar con su trabajo a la Secretaría de las Finanzas, coopera con el Juzgado de Instrucción de la referida ciudad para esclarecer ciertos hechos delictuosos que se comprobaron allí.

Y el señor Rafael Castellanos, jefe de los inspectores de Hacienda en la Habana, también se encuentra en Santiago de Cuba, atendiendo a todos los asuntos relacionados con la fiscalización y cobro de los impuestos.

Todos los inspectores especiales se han comunicado con la superioridad y le han manifestado que pronto todos los asuntos y problemas pendientes quedarán, definitivamente, solucionados en favor de los intereses del Estado.

PIDEN PRORROGA A LOS RADIOS

El Subsecretario de Hacienda recibió la visita del secretario de la Cámara de Comercio cubana, quien expuso a aquél la necesidad de que la Hacienda dicte una prórroga para el pago del impuesto de los aparatos de radio. Agregó el funcionario que todos, sin excepción entre los comerciantes que se dedican a este giro, se encuentran en una difícil situación, ya que han tenido que vender aparatos receptores muy por bajo de su precio en fábrica y han visto como una cantidad enorme de dichos aparatos han sido devueltos por sus poseedores—compradores a plazos—en vista de que no podían pagar el nuevo impuesto.

El doctor Altunaga, escuchó las razones expuestas por el secretario de la Cámara de Comercio cubana y prometió actuar cerca del Secretario de Hacienda para que se le dé una solución a este problema que es de gran trascendencia para los comerciantes de radio-receptores.

LOS QUE COBRARON

En la Tesorería General de la República se situaron los fondos con destino al pago del mes de octubre de los empleados del Gobierno Provincial y también situó las cantidades para abonar un mes de los veintiseis que se les debe a los jueces suplentes.

Hace dos días una comisión integrada por jueces suplentes se entrevistó con el Dr. Averhoff y éste, cumpliendo la promesa que se les hiciera, ordenó se les abone dicho mes.

Ascensos en el Ejército, entre altos oficiales

El Coronel Caballero asciende a Brigadier; el Tte. Cnel. Benítez a Coronel; Carrerá a Tte. Cnel.

Con motivo del retiro que se ha concedido con pensión de 5,000 pesos anuales, al brigadier José Semidey Rodríguez, Jefe de Administración del Ejército, refrendó ayer el secretario de la Guerra y Marina, los decretos de dicho retiro y de los ascensos de varios oficiales del Ejército.

Son del coronel Rogerio Caballero Gómez, jefe del Quinto Distrito Militar, a brigadier, jefe de Administración; del teniente coronel Manuel Benítez González, jefe del Distrito de Pinar del Río, a coronel; a teniente coronel al comandante Rafael Carrerá Ferrer; a comandante, al capitán Luis Weldemar Schwyer Hernández; a capitán, al teniente Abelardo Agüero Pichardo; a primer teniente al segundo teniente José F. Pérez Suárez; y se nombró segundo teniente al supernumerario Jorge M. Dumois Cárdenas, primero en su clase.

Vacante el cargo de jefe del Quinto Distrito Militar y de jefe de los Cuerpos de Policía, que desempeña el coronel Caballero, se designará en su oportunidad su sustituto en dichos cargos.

REPARTO DE VIVERES Y ROPAS ENTRE ENFERMOS DEL H. CALIXTO GARCIA

En los Servicios Antituberculosos del Hospital Calixto García que dirige el doctor Alfredo Antonetti, se distribuirá esta tarde, a las tres, una gran cantidad de ropas, sweters y alimentos entre los enfermos que son atendidos en aquéllos.

TRATARON DE ROBAR

A la Policía dió cuenta Miguel Angel Naya Cano, vecino de Escobar 89, que al regresar a su domicilio advirtió que tanto la puerta de la calle como la de dos escaparates estaban completamente violentadas, sin que los ladrones pudieran llevarse objeto alguno.

BARCOS QUE SE ESPERAN

NOVIEMBRE 19.

Oriente de New York, Florida de Key West.

M.E.C.D. 2016

Aspiran los Rotarios a vencer el pesimismo, con su campaña pro mejores relaciones entre Cuba y E. U.

EL ROTARY CLUB DESEA QUE LAS FUERZAS VIVAS DEN SENALES DE SERLO

Hasta ayer se habían recibido y cobrado ya trescientas setenta y ocho adhesiones para el banquete que celebrará el Rotary el día 24 de este mes en el Hotel Nacional, a las doce del día

Hasta las seis de la tarde de ayer se había recibido y cobrado ya, 378 adhesiones al banquete que el Rotary Club de la Habana celebrará el 24 del corriente en el Hotel Nacional, a las 12m. bajo los auspicios del mismo y del Lions Club.

Además estaban anotadas otras 144 adhesiones pendientes de cobro, y más de veinticinco sociedades que todavía no habían dado el número exacto de asistentes, que acordarán enviar sus respectivas Directivas.

LA CONCURRENCIA

Puede considerarse que no ha de bajar el número de comensales de seiscientos cincuenta a setecientos, a pesar de que las circunstancias desgraciadas del ciclón que ha azotado a tres de nuestras provincias, ha hecho derivar la atención pública al auxilio de las víctimas, atención ésta a que también está cooperando eficazmente el Rotary Club de la Habana.

LAS RELACIONES COMERCIALES

El principal objeto que se procura con este magno almuerzo, tiene indudablemente las simpatías de todos los que se interesan y anhelan el mejoramiento de nuestro país. Ya en su oportunidad nos ocupamos de ello, pero es oportuno recordarlo: el Rotary Club con el Lions Club, laborarán conjuntamente por la promoción de mejores relaciones comerciales entre Cuba y los Estados Unidos, llevando así a la práctica una identificación que nuestro Director, doctor José I. Rivero ha lanzado varias veces desde sus leídas «Impresiones».

LA ACTUACION DE LAS FUERZAS VIVAS DEL PAIS

Se trata de mantener latente el mayor interés en pro del progreso moral y material de nuestra República, combatiendo toda sugestión de pesimismos. Si con este gesto altruista—nos decía recientemente el señor Pérez Cubillas, Secretario del Comité Pro Mejoramiento de las Relaciones Económicas entre Cuba y los Estados Unidos, logramos hacer salir de su marasmo a las fuerzas vivas del país, nos sentiremos satisfechos; pero si así no fuera siempre tendríamos la satisfacción de haber cumplido con nuestro deber cívico.

Es de aplaudir calurosamente esta actuación del Rotary Club de la Habana, y estamos seguros que ha de tener indudablemente la resonancia que merece la finalidad que persigue con su brillante labor patriótica, a la que nos sumamos con veidadera satisfacción, anhelando que el triunfo corone tan útiles y nobles esfuerzos.

La Marina Nacional

En la Memoria de la Administración del Presidente de la República de Cuba general Gerardo Machado y Morales durante el período comprendido entre el 1o. de julio de 1930 y el 30 de junio de 1931, aparece en la parte referente al Departamento de Marina un capítulo sobre vigilancia y protección de las costas, que merece comentarse por más de un motivo.

Con sinceridad se expone en él la situación deplorable en que se halla el material a flote de la armada, cuyo deterioro impide la presentación eficiente de un servicio de tanta importancia, del cual depende la represión del contrabando, es decir, que haya o no fáciles filtraciones en una de las rentas más sanas entre las que nutren el tesoro público.

Basta considerar este extremo, y no es lícito prescindir inhumanamente de la conveniencia que hay en que las unidades de la marina nacional estén en actitud de prestar servicios de auxilio marítimo en casos de incendio, naufragio, etc., para comprender la trascendencia que tiene el mal reiteradamente señalado por el Poder Ejecutivo y que atrae nuestra atención.

Según la nómina de los buques que forman la armada nacional, existen a flote un crucero, un buque-escuela y once cañoneros, y excepto dos de la última clase, que se clasifican como regulares y otro de la misma, pero de menor tonelaje que los demás, recién construído por cuestación voluntaria hecha entre los propios marinos y el cual está en buen estado, los restantes se consideran deficientes «en grado sumo», según lo consignado en la Memoria.

En ella se dice que a excepción del moderno cañonero indicado, hecho por suscripción, el crucero Cuba y el buque-escuela Patria, incluídos entre los deficientes, todo el resto del material a flote, en un período no mayor de tres años, quedará completamente inservible, aun cuando se dediquen a su conservación cantidades muy superiores a las consignadas y superiores también al valor de esos buques». Así, pues, si tenemos en cuenta la fecha en que se redactó la Memoria, nos hallamos con que lo que a juicio de los técnicos, resta de vida relativamente útil a nueve de las doce unidades de la armada, no pasará de dos años.

En previsión de que el Gobierno se quede con sólo tres buques disponibles para la vigilancia y protección de las costas, lo cual sería tenerlas abandonadas a merced de raqueros y contrabandistas, se propone un plan de construcciones navales, que nos parece en lo absoluto concebido fuera de la realidad y, por tanto, impracticable; pero puede y debe modificarse con sentido práctico, para hacerlo factible y dejar cubierta una necesidad nacional que aun no habiendo transcurrido el tiempo fijado para el desmantelamiento de los buques hoy deficientes, por el hecho de estar en ese estado, se define ya como perentoria.

Figura en primer término en el programa de construcciones indicado, un crucero de 4.000 toneladas «para representar dignamente a nuestro país en el extranjero» al devolver visitas de buques, y para instrucción de oficiales y aspirantes de la marina; pero se advierte que su adquisición «puede dejarse en vista de la actual crisis económica, para complementar finalmente el plan naval». Se recomienda a continuación construir un transporte de 5.000 toneladas de desplazamiento, «con lo cual se harían grandes economías al Estado»; dos cañoneros de 1.000 toneladas, seis de 400 y dos de 60, o sea, en total, doce unidades, a las que pensamos se añadirían las tres que quedasen en actitud de seguir prestando servicios.

Permítasenos decir que no están los tiempos para pensar en el desarrollo de ese plan ni de ninguno semejante. Si algún error se cometió al transformarse el Servicio de Guardacostas creado por el primer Gobierno Interventor en la actual Marina de Guerra, que no respondió a ninguna necesidad y vino a constituir un lujo costoso, estuvo ese error en la vanidosa compra del crucero Cuba y el buque escuela Patria, efectuada el 1912, en el que se adquirieron también los cañoneros 10 de Octubre, 24 de Febrero, Pinar del Río, Habana y Matanzas, a los cuales se unió un año después el Villas, siendo todos ellos los más modernos, a excepción del Fernández Quevedo, construído en 1930 por el medio ya expuesto.

Cuba no puede, por su situación económica, ni por obvios motivos necesita, poseer cruceros, como no puede ni necesita tampoco adquirir, suponiendo que ofrecieran beneficios, transportes de guerra y ni aun cañoneros de mil toneladas, habida cuenta de lo que naturalmente cuesta el sostenimiento de esas unidades, las cuales fatalmente no tardarían en hallarse en estado deficiente, salvo que se realizaran sacrificios constantes para conservarlas. Con todos los respetos debidos a los técnicos que han ideado el plan, decimos que no es práctico ni practicable. En cambio, sería lo uno y lo otro la construcción de pequeños buques de buen andar, para destinarlos a la vigilancia y represión, verdaderamente eficientes, del contrabando, hoy posible por falta de medios para perseguirlo. Concretamente, lo que se requiere son guardacostas, y nada más.

Aunque la situación de la flota es la que dejamos expuesta, en la Memoria se expone que, «para poder tener dotaciones navales eficientes y mandos apropiados, es necesario aumentar el personal de oficiales para los distintos servicios, porque con la creación de los Distritos Navales, Escuelas Navales, etc.», falta. Al efecto se indica la creación de 3 plazas de oficiales superiores y 6 más de tenientes de navío, añadiéndose que «desde el punto de vista de la eficiencia militar es notoria la necesidad de crear plazas de suboficiales en todos los servicios. Existiendo—dice—sólo en los cuerpos de maquinistas y radiotelegrafistas, es una oportunidad moral para mejorar a las clases superiores, evitando así el estancamiento en los empleos mencionados, abriendo campo a todos, especialmente a las de cubierta, que hoy no tienen ninguno». También dice la Memoria, que «no existen plazas superiores de Administración», por lo que se sugiere «que sean creadas» lo mismo que las de cabos carpinteros y un escalafón corrido desde cabo electricista a contramaestre de primera, electricista.

Pero si no hay nada más que un cañonero en buen estado y dos regulares, y estamos bajo la amenaza de que por inservible se desmantele el resto de la flota, siendo fatalmente probable que la falta de recursos impida sustituir de inmediato a los buques hoy deficientes que vayan quedando inútiles para todo el servicio, ¿para qué aumentar las plantillas del personal de marina? ¿No sería mejor, por lo contrario, hacer posibles economías en ese sector y aplicarlas a la compra de pequeños barcos del tipo del cañonero Fernández Quevedo o de un poco mayor tonelaje? En el interés del propio personal está o debe estar que no falten unidades a flote en condiciones de prestar servicios marítimos, porque, sin eso, corre el riesgo de que más pronto o más tarde se supriman plazas. Aceptamos que todos o muchos marinos estén recargados de trabajo, pero peor sería que imposibilitados de navegar y, por tanto, de cumplir la primordial función que se les ha asignado, fuesen condenados a holganza forzosa. Gestionen, pues, la renovación de las naves anticuadas de acuerdo con un criterio práctico, y no la creación de empleos aunque se estanquen en ellos. Esto, mírese como se mire, es lo positivo lo otro constituye, hoy por hoy, una ilusión pugnante con la realidad.

EN EL CINE RIVIERA

Mañana domingo, a las nueve de la mañana, en el cine «Riviera», del Vedado, cedido por la empresa libre de todo gasto, tendrá efecto la gran función que, a beneficio de los supervivientes del ciclón, ha organizado la Ciudad Escolar «La Luz», institución cívica infantil del Colegio «La Luz».

Se ha combinado un excelente programa para dicha función.

La lluvia de estrellas — Por ABELA

—¿Y tú no crees que sea verdad lo de la lluvia de estrellas?
—¡Qué quieres que te diga; le tengo tanto miedo a las bolas...!

Está concluso el juicio sobre la cafiaspirina

Fué retirada la acusación del Fiscal y el acusador contra algunos de los procesados

En el juicio oral del proceso instruído por la falsificación de la cafiaspirina Bayer, que se celebró ante la Sala Tercera de lo Criminal de esta Audiencia. El Fiscal, visto el resultado de la prueba, modificó sus conclusiones provisionales, retirando la acusación contra los procesados Romeu Carrasco, Ramírez Díaz, Pérez Díaz, de la Torre, R. Hernández del Castillo y Pérez Elizalde.

El acusador doctor J. García Ordóñez, a nombre de The Bayer Company, Inc., a la que representa el procurador señor Moisés Maestri, retiró la acusación también contra los referidos procesados, los cuales estuvieron defendidos por los doctores Miguel M. Calella, José Laredo, Adolfo Cabello, M. Alonso Padrol y Carlos R. Menció.

El Fiscal sostuvo en cuanto a Manuel Hernández del Castillo, para quien interesó dos años, once meses, once días de presidio, pero el acusador retiró en cuanto a él.

Y sostuvieron acusador y Fiscal, en cuanto a Próspero Asencio, Lecuona y Ordóñez, para quienes ambos pidieron un año, ocho meses, veintiún días de presidio.

Seguidamente informó el Fiscal, doctor Francisco Chacón Carbonell y el doctor García Ordóñez, acusador, pidiendo para los citados encartados las referidas penas.

Y, terminó el juicio oral con el informe de los procesados Ordóñez, Asencio, M. Hernández del Castillo y Lecuona, doctores Fermín Peraza Sarausa, Miguel A. Navarrete, Enrique Casuso y Carlos R. Menció, quedando el acto concluso para fallo.

Amy Johnson batió el record de su propio esposo, el capitán Mollison, volando desde Londres, Inglaterra, a Ciudad del Cabo, Africa

La joven aviadora se ha distinguido por los vuelos de larga distancia, habiendo sido más aclamada que «Lindy», después de triunfar en su primer vuelo a Australia

AMY JOHNSON

LONDRES, noviembre 18. (US.)—El record que ha establecido Amy Johnson desde Londres a Ciudad del Cabo constituye nuevos laureles que agregar a la carrera sin paralelo en los anales de la aviación de la joven piloto.

Hija de un acomodado distribuidor de pescado de Hull (Inglaterra), miss Johnson adquirió relieve hace dos años cuando, sin los beneficios de la publicidad, partió de Londres realizando un vuelo hasta Australia.

Antes de eso, nadie había oído hablar de ella; pero tan pronto como llevó a cabo esa empresa, erizada de obstáculos y peligros, que no había intentado realizar ninguna persona antes que ella, la prensa comenzó a dar detalles de su vida y el público comenzó a manifestar sus simpatías por la audaz aviadora.

Durante varios años, miss Johnson trabajó como estenógrafa en la casa de su padre, dedicando parte del tiempo al estudio de la aviación. Aprendió no sólo a manejar un aparato, sino que también hizo profundos estudios de mecánica.

Miss Johnson salió para Australia el 5 de mayo de 1930, reuniéndose un puñado de amigos suyos en el aeródromo de Croydon para desearle fortuna. Cuando regresó a esta capital cuatro meses después, terminado su feliz vuelo de diez mil millas a los antípodas, encontró a un populacho adulador que vitoreaba a «la muchacha más famosa del mundo» y le tributaba un recibimiento como no ha tenido igual ni el que obtuvo Charles A. Lindbergh en París cuando realizó la primera hazaña trasatlántica.

Miss Johnson descansó sobre sus laureles un año. Después salió a realizar un vuelo a Tokio, llegando a la capital japonesa en diez y medio días desde Londres, con lo que estableció un record.

Cuando contrajo matrimonio con el capital Mollison en el mes de julio de este año, se pensó por muchos que abandonaría sus vuelos de larga distancia; pero poco más tarde de Mollison realizó un vuelo trasatlántico desde Irlanda a Terranova y miss Johnson expresó deseos de seguir su ejemplo, siendo necesario el concurso de los amigos para disuadirla.

Miss Johnson, sin embargo, determinó que su esposo no había de seguir poseyendo el record de larga distancia entre Londres y Ciudad del Cabo, y anunció a principios de Otoño su decisión.

Partió del aeródromo Limpne a la una y treinta y siete de la madrugada del 4 de noviembre, para realizar el estupendo vuelo que terminó hoy en Ciudad del Cabo.

LA REHABILITACION DEL MUNDO BENEFICIARA A CUBA, DIJO MR. HOOVER

Al presentar sus credenciales como Embajador cubano, el Sr. Oscar Cintas, expresó el deseo de Cuba de cooperar con los Estados Unidos para vencer la crisis económica

WASHINGTON, noviembre 18. INS.—El deseo de Cuba de cooperar con los Estados Unidos para vencer «la violenta crisis económica de los últimos años», fué expresado hoy por el Embajador Oscar Cintas cuando presentó sus credenciales al Presidente Hoover.

Contestó el Presidente diciendo que la rehabilitación del mundo, mediante medidas económicas y la restauración de la confianza, aliviarán las condiciones existentes con beneficio para Cuba y los Estados Unidos.

Acompañaron al Embajador hasta la Casa Blanca, el señor José T. Baron, consejero de la Embajada; el señor Gonzalo Güell, primer secretario y el capitán Enrique A. Prieto, agregado militar.

Escoltado por Delano W. Robbins, jefe de la división de protocolo del departamento de Estado y por los ayudantes militares de la Casa Blanca, el Embajador fué llevado a presencia de Mr. Hoover, con quien sostuvo una conversación de quince minutos.

El nuevo Embajador dijo:

Señor Presidente: Tengo el honor de poner en vuestras manos la carta del Presidente de la República de Cuba que me acredita como Embajador extraordinario y plenipotenciario cerca de Vuestra Excelencia, y la carta que retira a mi ilustre predecesor.

«Me place expresar en esta ocasión a Vuestra Excelencia los sentimientos de amistad del Gobierno y pueblo de Cuba, amistad que es tradicional y que tiene sus cimientos en el período en que, con enormes sacrificios, se fundó nuestra nacionalidad.

«La política de mi gobierno consiste en seguir estrechando, por su parte, los lazos morales que unen a nuestros pueblos, e intensificar en la conciencia de nuestros ciudadanos el sentimiento de gratitud hacia los Estados Unidos por la noble ayuda que nos dió en la conquista de nuestra independencia. Mi gobierno cree igualmente que nuestras relaciones económicas perturbadas por la crisis vital de los últimos años, pueden reafirmarse para ventaja recíproca sobre bases más amplias y más sólidas.

«Mi misión cerca de Vuestra Excelencia será interpretar con placer esos deseos. Acostumbrado como estoy a apreciar el alto carácter de los ciudadanos de vuestro país en otros campos de la actividad, con incuestionable beneficio personal para mí, nada me satisfará más que cooperar por el éxito de la política de mi gobierno cerca de Vuestra Excelencia.

«Permitidme, al asumir la representación de toda la nación cubana, así como la del Presidente y del Gobierno, expresar mis votos por la felicidad personal de Vuestra Excelencia y por la prosperidad y creciente grandeza de los Estados Unidos de América».

En su contestación, el Presidente Hoover dijo:

Señor Embajador: Me causa gran placer recibir de vuestras manos las cartas en virtud de las cuales sois acreditado como Embajador extraordinario y plenipotenciario de la República de Cuba cerca del Gobierno de los Estados Unidos. Igualmente me habeis entregado las cartas retirando a vuestro distinguido predecesor, cuya estancia de cinco años en esta capital se recuerda con placer por sus muchos amigos.

«Vuestra referencia al tradicional sentimiento de amistad y a los íntimos lazos de simpatía que han unido a nuestros dos pueblos desde vuestra heroica lucha por la independencia, me ha sido grata escuchar. Vuestra anterior residencia en este país y vuestra comprensión de nuestros problemas son raras cualidades que os servirán para estrechar las cordiales relaciones que han existido siempre entre los Estados Unidos y Cuba.

«Con respecto a vuestras manifestaciones concernientes a la violenta crisis económica de los pasados años que tanto ha perturbado nuestras relaciones económicas, debe esperarse que la rehabilitación del mundo, ayudada con medidas económicas curativas y la restauración de la confianza, alivie las condiciones existentes, dando por resultado beneficios mutuos para nuestros dos países.

«Me es grato daros la bienvenida en Washington, señor Embajador, y os aseguro que recibireis la constante y cordial cooperación de los funcionarios de este Gobierno para facilitar la labor de vuestra misión. Quedaré agradecido si haceis llegar a Su Excelencia, el Presidente de Cuba, mis buenos deseos por su bienestar personal y la felicidad del pueblo cubano».

La causa por la muerte del Dr. C. Vazquez Bello

Han sido citados testigos para que declaren lo que sepan. Un hombre acusa a su hermano

MARIANAO, noviembre 18.

El juez especial que instruye el sumario por la muerte del doctor Vázquez Bello, ha citado para el 21 de los corrientes a los testigos Mario Blanco Segrera, de Industria, 53; Rafael Bonafonte, de Porvenir, 18, (Víbora); Miguel Angel Lefebre Carreño, Ramón González, de San Rafael, 127, a fin de que declaren cuanto sepan sobre los hechos que se investigan.

Y para el día 22, han sido citados los peritos calígrafos para llevar a cabo la prueba que les concierne

El jefe de la Judicial, señor Forsrindió al Juzgado un nuevo informe en relación con el proceso en cuestión.

Acusa a su hermano

Felipe Aja Canalel, de sesenta años, vecino de Marianao, denunció que su hermano Victoriano, que duerme en las oficinas que el denunciante tiene establecidas en Real número 149, se apropió de documentos que ha tasado en varios miles de pesos.

Niña que es arrollada y herida

La niña de cuatro años Elena Díaz Rodríguez, residente en Fuentes, entre D. y E., en el reparto Almendares, fué arrollada hoy en 12 entre Fuentes y D., por el automóvil número 25751, guiado por Andrés Fierro Bouza, vecino de D., entre 14 y 16, sufriendo la fractura de la pierna derecha. **Martínez.**

INTOXICADO

Rolando Labarrere Bozquia, de 16 años de edad, vecino de San Rafael 118, fué asistido de síntomas graves de intoxicación, que sufrió al ingerir equivocadamente un poco de luz brillante que había en una copa.

Perjudicado un superviviente de Santa Cruz

Un amigo lo creyó muerto en el desastre y dispuso de todos los muebles y demás pertenencias

Rafael Sánchez García, de 29 años de edad, sin domicilio conocido, fué detenido ayer por el vigilante 956, L. Valdés, por acusarlo Antonio Rosada, de 32 años y vecino de Monte número 348, de haber dispuesto de todos los muebles y ropas que tenía, sin su autorización.

Rosada expuso que encontrándose en Santa Cruz del Sur, dejó pernoctar a Sánchez en su habitación, pero con motivo de haber sido azotada aquella ciudada por el ciclón, parece que Sánchez lo creyó muerto, procediendo a vender todo cuanto tenía.

MENOR MUERTA SIN ASISTENCIA

En el Hospital Municipal dejó de existir la niña Eva Guillermina Rafaelín Fernández, de 5 meses de nacida, sin que el médico de guardia le pudiera prestar los auxilios de la Ciencia.

La menor Guillermina fué conducida a aquel centro benéfico, por la señora Margarita Fernández, vecina de San Nicolás 204, con motivo de habérsele presentado fuertes dolores en el vientre.

El cadáver de la niña fué entregada a Margarita, que es la autora de sus días, con la obligación de que lo presente en la mañana de hoy en el Necrocomio, para la práctica de la autopsia.

Siguió ayer el juicio contra A. Martínez

El Fiscal modificó ayer tarde sus conclusiones provisionales pidiendo sólo cadena perpetua

Continuó ayer tarde, en la Sala Primera de lo Criminal, el juicio oral de la causa que por el asesinato de Dulce María Valdés, en la casa San Ignacio 16, se sigue a Ambrosio Martínez.

En la sesión de ayer, el Fiscal doctor José Valiente, modificó sus conclusiones provisionales, interesando la pena de cadena perpetua para la procesada ,por asesinato, cualificado por la alevosía, estimando que no procedía la imposición de la pena de muerte, por no concurrir circunstancias modificativas algunas en la responsabilidad criminal de la procesada.

Por su parte, el acusador doctor Fernando del Busto, mantuvo sus conclusiones, pidiendo la referida pena de cadena perpetua, por asesinato, cualificado, sin circunstancias.

Fiscal y acusador informaron en la oportunidad procesal. Analizaron ambos la personalidad de la acusada. El Fiscal entiende que la culpabilidad de Ambrosia está sobradamente comprobada y que no puede apreciarse en su favor ninguna atenuante y que mató a Dulce María dormida, pues no hubo lucha alguna entre ambas, por lo que no es posible aceptar que Dulce hubiera agredido a Ambrosia.

Por su prate, el acusador doctor Busto sostuvo el que el móvil no es legítimo, pues fué generado por el odio y no por los celos, añadiendo que de la prueba científica aportada por los doctores Barreras y Barroso se ha llegado a la evidencia de que Ambrosia mató a Dulce María ante el temor de que aquélla le arrebatara a ésta al hombre que amaba, a Hipólito Abreu, con quienes ambas compartían el techo.

Estima el doctor Busto que no puede alegarse en favor de Ambrosia la eximente de locura ni ninguna otra, como tampoco atenuante alguna y define el delito cometido por la procesada—que como se recordará mató a planchazos a Dulce María y luego la quemó,—como uno de los crímenes más repugnantes de que conocen los anales de nuestra historia criminal.

El juicio se suspendió hasta pasado mañana, lunes, en que informará el defensor doctor José M. Soublete, el cual ha formulado conclusiones alternativas, instando que su patrocinada sea declarada demente, y por lo tanto exenta de responsabilidad o de aceptarse su culpabilidad que se aprecien circunstancias atenuantes en su favor.

LA ARGENTINA SE NIEGA A INTERVENIR EN LOS PROBLEMAS DEL CHACO

Dice que las medidas propuestas por la comisión de neutrales constituyen una coacción. Ninguno de los países beligerantes aceptó la fórmula incondicionalmente, y no pudo ser aplicada

WASHINGTON, nov. 18. (INS).—El gobierno de la Argentina se ha negado rotundamente a unirse a cualquier movimiento de carácter coercitivo entre Paraguay y Bolivia en el área del Gran Chaco, según se ha sabido hoy por la correspondencia que ha publicado el Departamento de Estado.

La perspectiva del aislamiento diplomático se estudió por los neutrales que intentaban poner fin al conflicto paraguayo-boliviano, pero se abandonó la proposición en vista de que ninguno de los países beligeranes aceptó la fórmula incondicionalmente y, por tal razón, no podía ponerse en práctica.

El gobierno argentino, en una nota a Francis White, subsecretario de Estado encargado de los asuntos hispano-americanos y presidente de la comisión de neutrales que ha estado intentando negociar la paz entre Paraguay y Bolivia, rechazó una fase de la proposición de los neutrales el 22 de septiembre.

En esa proposición, los neutrales pedían a Paraguay y Bolivia, que convinieran incondicionalmente en cesar las hostilidades. Los neutrales propusieron enviar una comisión militar neutral al área del Chaco para que asegurase la efectividad de la tregua. Si esta misión comprobaba que uno de los beligerantes violaba el acuerdo de la tregua, la Comisión de Neutrales la declararía agresora y recomendaría a todas las naciones pan-americanas que retirasen su representación diplomática.

En una nota fechada el 18 de octubre, el gobierno argentino se pronunció contra la proposición, declarando que constituía un acto de coacción equivalente a una intervención diplomática, y decía que la Argentina sólo accedería a tomar parte en medidas de ese género en el caso de que se hicieran constar específicamente en los Tratados, debidamente ratificados por las partes a las cuales pudieran aplicarse en su día.

La nota argentina constituirá una censura para las negociaciones de la paz y un ataque directo a la posición de los Estados Unidos. Decía, en efecto, que la doctrina del Secretario de Estado, Stimson, de que las naciones neutrales del mundo no debían reconocer las ganancias territoriales adquiridas por la fuerza de las armas en contravención de los Tratados de paz, es casi tan antigua como las discusiones de paz entre las naciones americanas.

Los neutrales, contestando a la Argentina el 4 de noviembre, negaron que su proposición del 22 de septiembre constituyera un acto de coacción e indicaron que la proposición recomendaba que ambos países la aceptaran como parte del acuerdo para el cese de las hostilidades. En estas circunstancias, ninguno de los beligerantes podría considerar la cláusula del aislamiento diplomático como una amenaza.

TRASMISION DE LA SESION CELEBRADA POR EL ROTARY

El último almuerzo Rotario, celebrado el día 17 del actual, se dedicó exclusivamente a prestar una ayuda práctica y a aportar nuevas iniciativas para la espléndida obra humanitaria que se está realizando por el pueblo de Cuba en beneficio de los damnificados por el último ciclón.

Durante la sesión hicieron uso de la palabra prestigiosas representaciones, y entre ellas, el Presidente del Club, Dr. Perera quien se expresó en términos elocuentes y sentidos para llevar al ánimo de todos la necesidad de ayudar en lo posible a quienes todo lo han perdido durante la catástrofe.

En el curso de la sesión, y poco después de terminarse ésta, que como ya informamos, era trasmitida por medio de la Estación Radiotelefónica C. M. C. de la Cuban Telephone Company, que se ofreció para ello, se comenzaron a recibir por teléfono en el Club diversas aportaciones para los damnificados. En vista del éxito obtenido en la trasmisión, los miembros del Club se trasladaron a la Estación de Radio mencionada, y desde allí continuaron su propaganda. Tan pronto terminaron los oradores, los avisos telefónicos a la C. M. C. continuaron llegando en extraordinario número ofreciendo nuevos recursos para las necesidades.

En el curso de la trasmisión se logró conseguir inscripciones por valor de $1,000 y la adopción de 10 huérfanos.

Crédito para la reconstrucción de Santa Cruz

Se desiste de prohibir que se fabrique de nuevo casas en el lugar en que estaba el pueblo

Como anunciamos oportunamente, una comisión de congresistas, compuesta de los senadores Barreras y Cortina y los representantes Guás Incián y Tomé, se reunió ayer por la mañana en el Senado para cambiar impresiones sobre las leyes que se habrán de presentar en ambas Cámaras relacionadas con el ciclón de Camagüey.

El lunes se presentará en el Senado la Proposición de Ley acordada en esta reunión, en la cual, entre otras disposiciones, contendrá las siguientes:

Descontar un día de haber a los empleados del Estado, Provincia y Municipio.

Conceder un crédito de cincuenta mil pesos para la construcción de la nueva ciudad de Santa Cruz del Sur y que se erija un monumento en el lugar donde estuvo la casa en la cual se reunió la asamblea de 1898.

Se ha desistido de prohibir la construcción de casa para familias en la antigua Santa Cruz del Sur, pero como habrán de radicarse las oficinas públicas en la nueva ciudad se espera que en ésta se concentre la población de la Cabecera.

Envenenados dos cónsules en los Estados Unidos

Uno murió y otro se halla muy grave. Asistieron a una comida donde ingirieron licores malos

SAN FRANCISCO, Nov. 18. (US) El doctor José Membreño, cónsul general de Honduras, ha muerto, y el cónsul general Adolfo Alemán, de Panamá, está casi muerto, como resultado de haber ingerido una bebida que, según la policía, se trata de un licor envenenado.

Los dos cónsules fueron hallados en la habitación donde reside el doctor Membreño en un hotel de esta ciudad. Cuando la policía llegó al establecimiento el cónsul Membreño estaba muerto, y el cónsul Alemán se hallaba en la agonía.

El cónsul general de Panamá fué trasladado con toda urgencia a un hospital donde se hicieron todos los esfuerzos posibles para salvarle la vida, manifestando los médicos que los síntomas eran de envenenamiento.

La policía, que fué llamada por el administrador del hotel, halló residuos de un licor, que se ha entregado a los químicos para su análisis.

Una camarera dijo que había oído quejidos que partían de la habitación del cónsul y que en vista de que la puerta se hallaba cerrada por dentro llamó al administrador para que la derribase.

Se ha sabido que los dos cónsules estuvieron en un banquete que se dió en un hotel elegante en la noche de ayer, donde se sirvieron abundantes licores.

Alemán, por una rara coincidencia, ha sido llevado al mismo hospital donde se encuentra recluida su esposa desde el mes de julio.

UN DEPENDIENTE FUE ESTAFADO EN 80 CTS.

Guillermo de la Torre y Díaz, dependiente de la casa de préstamos «La Casa Ferro», situada en Gloria 123, denunció en la Policía Judicial, que se encontraba en su comercio cuando se le presentó un individuo que le dijo nombrarse Rafael González Veda, vecino de Corrales 220, proponiéndole el empeño de un par de zapatos nuevos, por los cuales le pidió un peso y como le ofreciera ochenta centavos no quiso aceptar en un principio. Momentos después dicho individuo le dijo que aceptaba el negocio, entregándole la caja con los zapatos, pero al marcharse dicho individuo pudo darse cuenta que se los había cambiado por los que traía puestos, los cuales se encuentran completamente inservibles, pues están todos rotos. Estimando que con ello dicho individuo ha cometido una estafa, decidió poner el hecho en conocimiento de la policía.

M.E.C.D. 2016

Bromas y Veras

Por J. ARISTIGUETA

«Primum vivere deinde philosophor», y «that is the question», que es como decimos los castellanos cuando queremos que se nos entienda.

Europa dice a los Estados Unidos que «primero es vivir; y luego filosofar»; «esa es la cuestión» Porque está bien que se hayan matado los unos a los otros durante la guerra, pero no es bien que, los que quedaron vivos, se dejen morir de hambre, que es un enemigo común al que también hay que matar.

Hombre, hembra y hambre constituyen el trípode de la yida. Ya lo dijo el socarrón filósofo que fué Arcipreste de Hita: «Haber de mantenencia e fembra placentera». Vivir y sobrevivir. El hombre sostiene un eterno duelo a muerte con el hambre: o el hombre mata el hambre, o el hambre mata al hombre. Y por instinto natural trata, con la mujer, de vencer a la muerte hasta la eternidad, prolongando la vida en los hijos.

Lo primero, por tanto, es vivir: después ya hablaremos.

Y Cuba tiene ante sí, el fantasma del problema de la vida. Cuba necesita vivir; o necesitan vivir los cubanos, mejor dicho.

Un 30 por ciento de su población, ha sido arrasado. Un gran porcentaje de los habitantes de la región devastada ha muerto, creando el problema de sus huérfanos y viudas: El resto ha perdido cuanto tenía en inmuebles y cosechas. Hay que rehacer todo lo perdido, y el 30 por ciento de carga y otro tanto de merma en producción sobre el país ya en un estado de depauperación sin precedentes, es algo que pasa de las fuerzas de la nación.

No sufren tal descalabro las naciones de Europa, y sin embargo advierten la necesidad de su moratoria. Anticipándose a una pobreza aguda, que habría de sobrevenir si sus hacendistas dejaran abierta la sangría del dinero para el pago de las deudas, tratan de taponar la espita o de demorar el escape a ver de esperar reacciones que aumenten la riqueza y hagan posible el cumplimiento de las obligaciones internacionales. Porque las obligaciones internacionales son sagradas, en efecto, pero las interiores, las del diario comer son vitales.

Y si en nombre de una posible calamidad pública se halla moral que ampare la suspensión del cumplimiento de esas obligaciones, la calamidad ya vista y sufrida, la que segó vidas, destruyó cosechas, arrasó hogares y privó a los ciudadanos de medios para subsistir y al Estado de los ingresos que debió obtener de la vasta región destruida, no es ya una razón moral, sinó un imperativo superior a los designios de los hombres, de los pueblos y de los Estados.

El Estado cubano ha demostrado ya, hasta la saciedad, su honorable actitud hacia los compromisos exteriores; el pueblo cubano, compenetrado con su Gobierno en el afán de dejar bienquisto su prestigio, ha asumido todos los sacrificios que se le han pedido para dar a entender en el mundo exterior que Cuba es una nacionalidad consciente de sus deberes para con los demás pueblos, y que sabe cumplirlos aún a su costa, sin mirar esfuerzos ni privaciones: Y esto asentado, el pueblo cubano tiene ya buen derecho a un trato humano por parte de los demás pueblos, y a que se le conceda una prórroga, un alto en que reparar sus heridas tan cruelmente abiertas por la fatalidad en los más difíciles momentos de su vida.

Hay que vivir por encima de todo, hasta para hacer posible el final cumplimiento de las obligaciones internacionales, y creemos que una demanda del Gobierno hacia sus acreedores, de suspensión temporal de pagos, a lo menos del principal aunque se satisfagan los intereses, sería bien atendida. Y el Estado, con ese respiro, podría acudir rápidamente en auxilio de la región destruída: Con la particularidad de que no sería un dinero totalmente perdido para el Fisco, por cuanto que, mientras más pronto se ponga la región en condiciones de producir, más pronto recuperará el Estado lo invertido, en los ingresos que nunca podría darle el hambre.

Es cuestión de no embriagarnos de literatura y optimismo: el daño no se repara con unos cuantos donativos momentáneos. La acción particular no puede ir más allá de la sentimentalidad casi estéril ante la magnitud del daño; Hay que rehacer viviendas, limpiar campos, prestar a quien tiene haciendas y no dinero con que ponerlas rápidamente en producción: Hay que advertir que no está el hambre sólo en los damnificados directamente, sinó que el hambre se extenderá como una mancha a las ciudades inmediatas, y nos llegará a todos en breve. La miseria llama a todas las puertas, sin excepción de linajes ni fortunas, y el Estado no podrá escapar a esa otra inundación, si no se ampara en la pronta productibilidad de los campos.

El campo es la ubre de las ciudades: Donde el campesino se muera de hambre, la ciudad se arruina. Por egoísmo, por instinto, acuda el Estado a su conservación sin demoras: Que en el exterior se considerará tan humano, como habría de sorprender que no se hiciera. ¡Primero, vivir!

FARMACIA
DROGUERIA
"JOHNSON"
DE TURNO LOS LUNES
Obispo Nº 30 TELEFONO-A-2129.

LA MAYOR
735 EDIFICIOS
700 EMPLEADOS
SARRA
DROGUERIA
ABIERTA TODOS LOS DIAS
TODA LA NOCHE LOS MARTES
A-8026 A-3641

Farmacias de Turno

SABADO

HABANA

P. Varela núm. 117 . .	M-4659
Plácido 4 (antes Bernaza) esq. a Obispo	A-1235
Paula núm. 53	M-5462
Gral. Carrillo y Aramburu	U-6902
Gra. Aranguren y Condesa	M-4516
M. Gómez núm. 363, esq. a Matadero . .	M-4785
Zenea y R. Cabrera .	M-4684
Salud y Lealtad . . .	M-5440
Ave. de Italia núm. 129	A-2171
Finlay núm. 115, entre Oquendo y M. González	U-6712
Ave. de Menocal y Gral. Carrillo . . . U-6890	U-6885
Gral. Aranguren y Gral. Aguirre	M-4550
Zenea y Perseverancia	M-3202 M-7971
M. Gómez núm. 412 .	M-5371
Merced núm. 92. esq. a Picota	M-4401
Aguila y Vives . . .	M-4379
Ave. de la República núm. 265	U-6822
Ave. de Menocal núm. 72 esq. a J. Peregrino	U-8080
P. Varela núm. 19 . .	U-6855
Esperanza núm. 57 . .	M-4624
Crespo y Refugio . .	M-4688
M. Gómez núm. 128, esq. a Figuras . .	M-8076
Ricla y San Ignacio .	M-4710
Hospital y Jovellar .	U-6630
Luz y Compostela . .	M-1900
P. Varela núm. 110 . .	M-4771
Ave. Menocal núm. 42	No tiene
Oquendo y V. Muñoz .	U-6303
Cárdenas 55 . A-2633	M-4501
Gervasio y Maloja . .	M-5155
P. de Martí núm. 104	M-8883 M-5453
San José y Lealtad .	A-3966
Dra. María Dolores Zamora, Aguila 134 .	M-6667

VEDADO

Ave. G. Machado núm. 500, esq. a 22. F-6164	F-2888
Calle 12 y 21	F-6172
Calle 9 núm. 40 . . .	F-5872
Zapata, entre A. y B.	F-6065
Ave. de Wilson núm. 20	F-6224
Calle 23 núm. 393 esq. a 4	F-6130

VIBORA

10 de Octubre y Ave. de Acosta	I-1179
10 de Octubre y Estrada Palma . . I-7756	I-7715
Dolores y 15, Rpto. Lawton	X-3058
Sta. Catalina núm. 61	X-2317
J. Delgado y Libertad	I-3636

JESUS DEL MONTE Y SANTOS SUAREZ

10 de Octubre núm. 367	I-1452
Sta. Emilia y Dolores	I-7658
10 de Octubre núm. 130	M-5303
Juan B. Zayas y Lacret I-2727	I-2828
10 de Octubre núm. 267	I-7795

LUYANO

Cueto y Municipio . .	X-3048
F. de Castro y Concha	X-2292
Ulacia y C. Güines	X-2289
F. de Castro núm. 121	I-7452

CERRO

Calzada del Cerro 815	I-7272
Moreno núm. 40-B. .	I-7410
Florencia y S Quintín	I-7585
Falgueras núm. 15 .	I-7734
Calzada del Cerro 891	I-1342

NOTA.—Este grupo deberá prestar el servicio público todo el día y la noche de los domingos, fiestas y duelo nacional, siguientes: Enero 8; Febrero 14; Marzo 27; Mayo 8; Junio 19; Julio 31; Septiembre 11; Octubre 23; Diciembre 4.

FUERTE-ENGORDA
OXOIDE
1 copa de 100 c.c.-½ lb. CARNE FRESCA
Alimenta sin cansar su
ESTOMAGO
Sabroso - Aromático
EXIJA LEGITIMO OXOIDE
Varias veces al día
Jugo carne de 97% Extracto concentrado al 25%
Dr. SIMPSON
PREPARADO POR
DROGUERIA "SARRÁ"
LA MAYOR

EXPEDIENTE ADMINISTRATIVO

Por el alcalde se ha ordenado la formación de expediente administrativo al señor Tránsito Meste, jefe de la Sección del Registro de Contribuyentes del Departamento de Impuestos. Se ha designado al señor Pedro Ernesto García para la instrucción del expediente.

Se inicia este procedimiento administrativo por ser indispensable llevarlo a cabo; pero el señor Mestre, antiguo y probo empleado del departamento de Impuestos, ha cometido una falta de escasa importancia, consistente en equivocar la remisión de un expediente de un Negociado a otro, sin intención dolosa de ninguna clase y sin haber producido daño irreparable a la Administración.

2 AMERICANOS ATACADOS POR OBREROS RUSOS

Los trabajadores atacaron de pronto a los ingenieros extranjeros en unas obras

PARIS, noviembre 18. (US) — Un despacho de Berlín recibido por «La Renaissance» periódico de habla rusa que se publica en esta capital y que combate el régimen soviético, informa que dos ingenieros americanos resultaron gravemente heridos en una batalla con los obreros en Magnitogorsk, ocurrida la semana pasada.

Varios rusos y alemanes resultaron muertos, agrega el despacho, cuando los obreros atacaron repentinamente a los ingenieros extranjeros empleados por el Gobierno Soviet en la dirección de las obras.

Los soldados y agentes de la GPU policía secreta soviética, intervinieron atacando a los obreros con fuego de ametralladoras, logrando restablecer el orden.

Se ha ordenado que fuerzas del ejército sean destinadas a proteger las vidas de los residentes extranjeros.

EL PRINCIPE DE GALES, DE TAMBORILERO

La actitud de los nacionalistas restó brillantez a las fiestas que se preparaban en Belfast

BELFAST, Norte de Irlanda, noviembre 18. (INS).—El Príncipe de Gales jugó ayer a golf cerca de esta ciudad, como parte del programa del segundo día de su estancia en el Norte de Irlanda. Después del match de golf hizo una visita a varias fábricas de los alrededores.

El heredero del Trono llegó ayer para inaugurar los nuevos edificios del Parlamento. La ceremonia no alcanzó toda la brillantez que se esperaba a causa de la actitud de los nacionalistas que amenazaron con tiroteo los trenes que trajesen forasteros para asistir a las fiestas.

Por la noche, el Príncipe tuvo la oportunidad de demostrar por qué se le llama el «mejor vendedor» de la Gran Bretaña. Millares de ulsteristas se congregaron en las cercanías de la residencia del Duque de Abercorn, en Hillsborough, donde se aloja el Príncipe, pidiendo que saliera, como así lo hizo el Príncipe mezclándose con las gentes y hasta consintió en tocar un tambor que llevaba uno de los orangistas.

Más tarde se subió al muro de la residencia y pronunció un discurso.

FIESTA DE LA SECRETARIA DE COMUNICACIONES EN PRO DE LOS DAMNIFICADOS

Ha despertado verdadero interés la función benéfica que, organizada por la Secretaría de Comunicaciones y a beneficio de los damnificados por el ciclón en la provincia de Camagüey, habrá de celebrarse el viernes 25 del actual.

Todos los Jefes de Departamentos han recibido de sus empleados numerosas peticiones de localidades y cabe creer mucho antes del día de la función habrán de quedar totalmente agotadas las localidades.

En la actualidad, apenas quedan palcos disponibles para dicha función ya que, están colocados los siguientes:

Un grillé y un palco, ambos de platea, para el señor Secretario, General Manuel J. Delgado; dos palcos platea para el Sr. Subsecretario, don Juan Clemente Zamora; un palco platea para el señor Enrique Elizaga, Director General de Telégrafos, un palco platea para el Sr. José Antonio Montalvo, Director General de Correos; un palco platea para el Dr. Alberto de la Torre, Jefe de Despacho de la Secretaría; un grillé platea para Mr. Powley, Administrador General de la Pan American Airways; un palco platea para el Sr. Fernando Carballo; un palco platea para el Sr. Jurado Cubas; un palco platea para el Administrador de Correos de la Habana; un palco platea para el doctor Arturo Betancourt Manduley, Abogado Consultor de la Secretaría; un palco platea para el Dr. Dionisio López; un palco platea para el señor Elpidio Guzmán; un palco platea para el Capitán Arturo de Lemorens; cuatro palcos de primer piso para el Club de Comunicaciones; un palco primer piso para la Asociación Nacional de Carteros; un palco primer piso para la Asociación Nacional de Telegrafistas. Un grillé platea para Mr. Mason, de la Pan American.

EL GOBIERNO AMERICANO TIENE GRANDES EXISTENCIAS DE BEBIDA

WASHINGTON, noviembre 18.—(US.)— El Gobierno americano tiene actualmente «para usos medicinales», 5.695.000 galones de whiskey, listo para tomar. También tiene aproximadamente 5.000.000 de galones de whiskey en diversos estados de preparación, de los cuales al menos una tercera parte estará lista para beber en 1933.

También hay en existencia un millón de galones de cognac y 18 millones 659.000 galones de vino.

LAS INFRACCIONES DE LA LEY DEL CIERRE

Por el señor Ambrosio Borges, jefe del Departamento de Gobernación del Distrito Central, se han dado terminante instrucciones a los inspectores de esa oficina, para que activen las investigaciones necesarias para evitar en los establecimientos en general las infracciones de la Ley del Cierre. El alcalde, señor Izquierdo, de conformidad con solicitud de entidades de dependientes y de comerciantes, tiene el propósito de condonar ninguna multa de la Ley del Cierre.

MATANCERAS

SANTA ISABEL DE HUNGRIA

El 19 de noviembre.

Fecha que es un símbolo para el cronista, porque con el nombre de la magnánima Reina encárnanse para mí, todos los quereres y todos los amores, bajo el sacrosanto dictado de la madre, que es lo más grande y lo más sublime, que da Dios al hombre en la tierra.

Se llama Isabel, como aquella mártir soberana que alivió dolores, curó llagas, y devolvió salud a cuantos a ella acudieron, la mujer a quien debo el ser.

Sea para ella, pues, mi primer saludo, aunque rompa con esto los moldes de una mal entendida modestia.

Es por sólo un día al año, que antepongo a mis cariños(la corrección que no puede nadie negarme.

Y abrazada ya mi madre, sea para el grupo de damas distinguidísimas de esta sociedad que hoy celebra su onomástico, mi saludo más cumplido.

La señora del Licenciado Luis A. Betancourt, la primera: Isabel Cartañá, hasta la que llegarán en las horas del día presente, las más vivas muestras de simpatías, afectos y consideraciones.

Opulenta dama.

De la más alta posición social y económica.

Isabel Irigoyen viuda de Dueñas, Isabel Alburua de Interián, Isabel Rodríguez de Rossié, e Isabel Jorge de Oliva.

Isabel Amechazurra, la viuda de Laurentino García, para la que llegarán hoy hasta Villa Mariana, su señorial residencia del quartier de Bellamar, felicitaciones innúmeras.

Su hija, la joven y bella dama Isabel García de López Toca, y su lindísima nieta «Isa» Heydrich y García, una encantadora poupée.

Isabel Martínez de Artamendi, interesate dama que brilla en nuestros salones con el atractivo de su gentileza y su gran cultura.

Isabel Castro de Corominas, María Isabel Sardiñas, de Bernal e Isabel Beracierto de Peletier.

Isabel Valera de Acosta.

Nena Casas de Fernández, mujer en quien se aúnan la distinción y la elegancia, con el talento y el tacto más grande.

Es ella la que dirige ese hogar modelo de don Antonio Casas y es a sus dotes, a sus cualidades, que aún cuenta Cuba con uno de esos patriarcales hogares, que no suman media docena en toda la isla.

Más de cincuenta personas se sientan a la mesa de Casas a diario.

Y la de los pequeños tiene cubiertos para un ejército.

Un grupo de ausentes ahora.

María Isabel Pérez de Moenk, la interesante «Bella», para llamarla con la familiaridad que se la nombra por sus íntimos.

María Isabel Schweyer de Acosta, la esposa del gran poeta Agustín, su musa, su compañera adorada.

Isabel Bravo de Plazaola, Isabel Schweyer de Lamar, Isabel Urréchaga la viudita de Suárez Solar, tan interesante, tan simpática y tan atractiva.

María Isabel Núñez de Parra, blonda y gentil, esbelta, airosa y muy elegante.

Isabel Domínguez, Isabel Cabarrocas e Isabel Elejalde.

Un grupo de la jeunesse: Isabel Gu[illegible], Isabel Molins, Isabel Interián, María Isabel Dueñas, María Isabel Irigoyen, María Isabel Sardiñas, María Isabel Arango y ya por último Isabel Fundora y Delgado, la hija del Presidente del Consejo Provincial.

María Isabel Junto y Bruzón, que brilla en nuestros salones, con el poderío de su gracia y su simpatía.

Belica Escoto, ausente en la Habana.

Tengan todas un feliz día.

DONATIVOS

En éxodo inacabable.

Unos tras otros, mejor que el anterior el último, sin tregua, sin paréntesis, vienen a estas columnas de mis «Matanceras» las elocuentes pruebas de la bondad de sentimientos de los hijos de esta ciudad, ante el cataclismo que sufre hoy por hoy la provincia camagüeyana.

Un camión con víveres ha enviado hacia aquellas devastadas tierras, la Matanzas Terminal, a cuyo frente se halla el caballero tan altruista Ernesto Prieto.

Cinco sacos de café y varias cajas de leche condensada ha donado la firma de Baquedano y Cía.

Y en los soportales de palacio se amontonan las pilas de víveres y ropas que en caravana nutrida emprenderá viaje muy pronto hacia la región prócer.

Con el producto de la función de esta noche obtendrán las Damas del Tennis, abrigos, frazadas, cuanto es necesario a esas indigentes víctimas del ciclón, para remitirlo al Tennis de Camagüey, sociedad similar a la nuestra, que se encargará de hacer el reparto correspondiente.

La Cruz Roja organiza un baile en el Casino para el sábado próximo y sus productos irán íntegros a aumentar el valiosísimo aporte de Matanzas.

Y hay más, muchas más iniciativas que de mencionarlas todas no tendría espacio para una línea que no fuera este empeño noble y generoso que arde hoy en toda pecho yumurino.

Con cuánto orgullo y con cuánta satisfacción escribe estas líneas quien a matancero no le gana nadie.

Porque lo tengo bien probado.

SOLEMNES CULTOS

En los Paúles.

Comienza esta noche la novena a La Medalla Milagrosa, devoción que tienen en esta ciudad las más distinguidas damas de nuestra sociedad.

Y hasta el 27 que se celebrará la gran fiesta, todas las noches, a las 8 p. m., habrá rosario con ejercicios y cánticos.

El 26, Gran Salve.

Y el siguiente día, la solemnísima fiesta en la que oficiará el Obispo de esta Diócesis Monseñor Severiano Sainz y Bencomo.

El Maestro de Maestros, Justo Ojanguren tendrá a su cargo la parte musical de estos cultos a María Milagrosa.

Preside el Comité de Damas de la Asociación de la Medalla Milagrosa, la señora Carmita Solaun de González y figura como Secretaria la señora Angélica Fernández de Suárez, actividad, fe cristiana, devoción a toda prueba.

Son Presidentas de Honor de este Comité, las señoras Beba Avendaño de Gronlier, Felicia Rodríguez de Carnot y María Buria de Vera Verdura.

Entre los vocales está lo más selecto y los nombres más distinguidos de nuestra élite.

DE REGRESO

Los esposos Campanería Porro.

Están nuevamente en Matanzas de vuelta de su viaje a Camagüey, el Alcalde electo de la ciudad, señor Ricardo Campanería y su bella compañera Ana Coralia Porro Varona.

Los llevó a la región prócer—cuna de nuestra futura alcaldesa—el desastre allí ocurrido y el interés despertado en ellos por familiares innúmeros que tiene allí la señora Porro.

Aunque pérdidas muchas materiales en sus intereses han lamentado los familiares de la que en febrero será la primera dama de la ciudad, no ha habido que lamentar desgracia, afortunadamente.

Cuánto lo celebramos.

EL ACONTECIMIENTO DE HOY

En Sauto.

Se abren esta noche las puertas de Coliseo de la Plazuela de Estrada Palma, para la Verbena, que las Damas de la Directiva del Tennis, ofrecen, destinando el cincuenta por 100 de sus productos para los damnificados de Camagüey.

Tres orquestas amenizarán el gran baile.

Y para mayor aliciente de los que concurran a esa fiesta, hay números de variedades a cual más interesante.

Una fantasía de fox bailarán Consuelito Díaz Pardo, la hija del senador Horacio, y Cuca Beato, la del Presidente de la Junta de Patronos de la Beneficencia, actual Jefe de Sanidad Local, Vicepresidente del Colegio Médico, Director del Hospital de Homicultura, Director del Liceo, y más y más cargos honoríficos, para las que da abasto a todos ese insigne galeno yumurino.

Un mosaico cubano, una especie de poupurrí, con música de autores todos de Matanzas, es dirigido por Luis Carballo, en su parte musical y por Marina Puig en su parte artística.

Y bajo la dirección de Berta Beracierto y Herminia Oliva, las señoras de Amenaga y de Uriarte, habrá por todo el Teatro, puestos de venta, kioskos, lugares de atracción, en los que se colectará para socorrer a las víctimas del meteoro del día nueve.

Una casita criolla, típica, con sus guanos y sus yaguas, expenderá durante toda la noche el rico café de la Casa Baquedano, el más sabroso y el más puro que se toma en Cuba.

Y conste que no es mío el dicho.

Porque incompetente, no osaría lanzar tamaña afirmación.

Pero son los criollos, los viejos cubanos de aquí y fuera de aquí, los que han dado esa fama a la Casa Baquedano.

Cuanto se expenda además en esas ventas, será home made.

Cakes, bocaditos, tamales, empanadas, pastas, saldrán de las cocinas de nuestras principales casas, según la especialidad de cada una.

No se cabrá esta noche en Sauto, me atrevo a adelantarlo así.

Porque a los alicientes del festival, se une, el sentimiento de caridad que en corazones matanceros, ha brotado en estos tristes momentos con fragancia y exuberante munificencia.

A Sauto todo el mundo hoy.

LA ULTIMA NOTA

Formalización de unos amores.

Araceli Carnot y Fernández ha sido pedida en matrimonio por Eugenio Rodríguez, quedando formalizado su engagemente por la sanción de sus padres.

La señorita Carnot—apellido de abolengo político yumurino—es hija de Octavio Carnot y Veulens y el joven Rodríguez es alto empleado de la Junta Provincial Electoral de Matanzas.

Sea enhorabuena.

Manolo JARQUIN

PROTESTA DE LOS CATOLICOS EN NEW YORK

Ha sido organizada contra la persecución que sufren los católicos en México

NUEVA YORK, noviembre 18. US Un programa de radio en señal de protesta contra «los atropellos cometidos contra los católicos en México, fué trasmitido esta noche por la estación católica WLWL. El programa fué anunciado el domingo pasado en todas las iglesias del área metropolitana, incluyendo Trenton y Jersey City.

Se dió lectura a un mensaje enviado por Monseñor Leopoldo Ruiz y Flores, y monseñor John J. Dunn obispo auxiliar de Nueva York, censuró enérgicamente «los atropellos injustificados cometidos por el gobierno mexicano contra los millones de católicos que residen en este país».

El reverendo Wilfred Parsons, disertó largamente sobre el mismo tema, y Miss Mary G. Hawks, presidenta del Consejo Católico Nacional, habló en pro de las madres mexicanas.

Se aprobó una resolución censurando los actos del gobierno mexicano al limitar el número de curas, y por haber restringido los servicios religiosos hasta el punto de «que solo un cinco por ciento de los católicos mexicanos pueden oir misa».

ERARIO DISTRITAL

Recaudación del día 16. Por ejercicio corriente, $4.458.57. Resultas, $3.762.14. Consejo Provincial, $898.31.

Existencia en caja. Ejercicio corriente: $239.66. Resultas, $9.029.43. Presupuesto extraordinario, $432.94. Consejo Provincial, $2.167.87. Depósitos, 67.799.28.

Cobros: Por la inscripción de cinco vehículos: $76.00. Cuotas ocasionales, $254.40. Multas, $53.00.

Burla Burlando

CARTAS DE ESPAÑA

Después de las de Sancho Pauza no podía faltar la carta de don Alonso Quijano el Bueno, y he aquí su breve resumen:

«Corresponco con gusto, aunque no con la alegría que fuera de desear, a la petición que me haces de mi parecer sobre los sucesos recientes de nuestra España. Yo, caro amigo, sentía a fuer de español neto, la necesidad de un cambio de ambiente en la política española. Sobre todo los últimos gobiernos monárquicos habían puesto este ambiente mefítico e irrespirable. He participado, por consiguiente, del universal regocijo al presenciar la llegada triunfal de la República Española, porque siempre conté con que la República se portaría con la natural hidalguía y prudencia, siendo cosa de españoles.

Pero, amigo, ya desde los primeros días se anublaron mis regocijos, y esperanzas. Aquellas vociferaciones y aquellos insultos lanzados contra la Majestad caída no me parecieron propios de almas nobles y bien nacidas, y más al tratarse de un Rey que prefirió abandonar a su patria antes que conturbarla con una lucha sangrienta y fraticida...

Siempre he tenido por hombre de poco seso al que insulta a quien no puede defenderse.

Me han lastimado luego en lo vivo las declamaciones que muchos sujetos nacidos en España han lanzado contra la historia y las tradiciones españolas. Alguno llegó a decir que era necesario borrar toda la historia de España. Si así fuese, ¿qué le quedaría a ese desventurado? Si algún respeto se le tributa a España hoy en el mundo, más es por su pasado que por su presente... Por estos y otros desafueros sentí agitarse en mi pecho la cólera de mi glorioso antepasado el otro don Alonso Quijano, pero me contuvo lo consideración de que no es propio de estos tiempos el meterse en aventuras caballerescas.

Las cosas andan tan trastrocadas y revueltas en España que me cuesta trabajo reconocerla. Veo que nuestras antiguas ideas están perdiendo su valor; veo que se propagan aquí libremente ideas y doctrinas de otros pueblos y otras razas que así encajan en el alma española actual, como en la de antaño las ideas y las doctrinas musulmanas... Veo que arden impunemente iglesias y conventos, que se expulsa a las comunidades religiosas y se confiscan sus bienes. Yo no soy ningún fanático, pero me indignan esas tropelías, y si en mi mano estuviese ¡vive Dios que no hubiera quedado sin su correspondiente castigo los que las cometieron!

No menos enojo me ha causado el comportamiento de la República con la nobleza española... No sé si son justas o injustas las imputaciones que se la dirigen... Solo te sé decir que no hay mayor dolor para un caballero altamente nacido que el de verse a merced de hombres poco razonables.... Dígalo sinó mi ilustre antepasado don Quijote de la Mancha...

Ha triunfado, en fin, el espíritu sancho pancesco al tomar posesión del gobierno de esta nueva **Insula** Barataria. No me quejaría, antes me alegraría de su triunfo si el buen Sancho siguiese los consejos y pragmáticas de su señor, y conservase su buen juicio, pero me temo que el Sancho de hoy no sea el mismo Sancho de ayer... Los **doctores** que le asisten le han llenado la cabeza de **metafísicas**, y milagro será que a fuerza de ilustraciones no le hagan perder el sentido común.

En resumen, que me encuentro cada día más alejado de mi **centro**, que no transijo ni puedo transigir con ciertas novedades que en otros países estarán muy en su sitio, pero aquí están absolutamente fuera de lugar... Lo que en Rusia, por ejemplo parecerá bien, aquí por fuerza ha de parecer mal. El pueblo español no podrá resignarse nunca a que le priven de sus fueros y su libertad.

Muchas más cosas se me han quedado en el tintero, pero allá se estarán hasta que se presente ocasión más propicia... Sabes cuánto te estima tu buen amigo **Alonso Quijano de Bueno»**.

Por la copia **M. Alvarez Marrón.**

P. S.— Sr. M. Castiñeiras: He tomado en consideración su carta por lo razonable y comedida. En contestación a ella le transfiero la que antecede de don Alonso Quijano, como si estuviera firmada por mi mismo. Salud.— **M. A. M.**

CRUCIGRAMAS

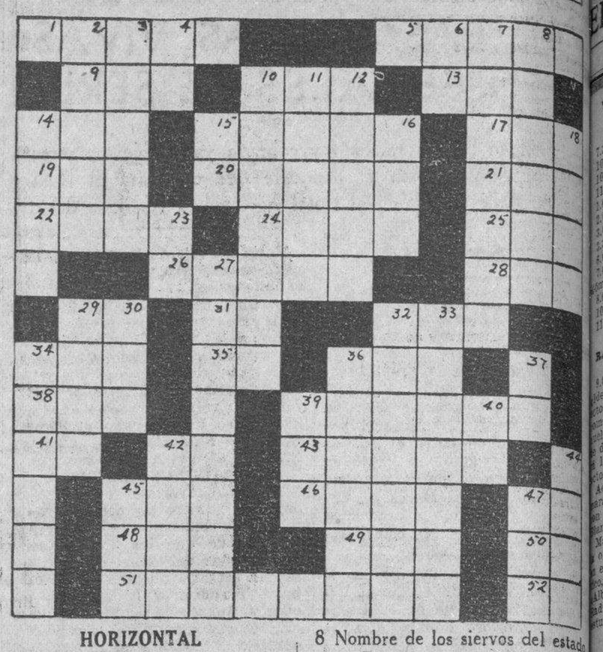

HORIZONTAL

1 Diosa de los cazadores (Mit.)
5 Vaso que sirve para la celebración de la misa.
9 Pariente.
10 Alimento.
13 Afluente del Miño.
14 Tiene mitad exacta.
15 Consentimiento.
17 Calabaza cortada por la mitad. (Guat.)
19 Ninfa.
20 Criatura puramente espiritual.
21 Autillo.
22 Batracio.
24 Individuo de una raza indígena de Filipinas.
25 Igualdad de nivel.
26 Red.
28 Rey de Judá.
29 Interjección.
31 Nombre de letra.
32 Condimento.
34 Parte del año.
35 Existe.
36 Extensión de agua salada.
38 Esposa de Atamante.
39 Composición poética destinada a ser cantada.
41 Artículo.
42 Moneda Oficial.
43 Novelista francés.
45 Arbol.
46 Fabricante de elevadores.
47 Nota.
48 Altar.
49 Nombre femenino.
50 Patria de Abrahan.
51 Nombre que daban los griegos a los extranjeros. (pl.)
52 Pronombre.

VERTICAL

2 Una de las islas jonias.
3 Ave.
4 Negación.
6 Naipe.
7 Relativo a la costa del mar.
8 Nombre de los siervos del estado en Esparta.
10 Cárceles.
11 Nombre masculino.
12 Parienta.
14 Arrabal de Constantinopla.
15 Se dirige.
16 Nombre dado por los musulmanes a su Dios..
18 Piedra lisa.
23 Ante Meridiano.
27 Villa de la provincia de Ciudad Real.
29 Río de Francia.
30 Plantígrado.
32 Revolucionario nicaragüense.
33 Cajón de madera que sirve para amasar el pan.
34 Ave rapaz.
36 Que sufre la muerte por sostener la verdad de su creencia.
37 Doctor (abr.)
39 Ave.
40 Contracción.
42 Nacida en Marruecos.
44 República de Sur América.
45 Fundador de la secta de los babistas.
47 Nuera de Moemí.

La solución mañana.

SOLUCION AL CRUCIGRAMA DE AYER

Casos y Cosas

LAS VIEJAS AZOTEAS

Las viejas azoteas, de muros desconchados
y de lósas que huelen a musgo y a humedad,
y en las que los felinos parecen atontados,
por mor de su pesada y eterna soledad...

Los viejas azoteas de lóbrega tristeza,
que miro desde lejos, de un plano superior,
en los días de invierno, cuando la noche empieza,
para mi alma tienen un mundo evocador.

Me hablan de aquellas horas en que se deslizaba
juguetona y risueña mi envidiable niñez...
y de aquella chiringa que contento empinaba
y por la que por poco me reviento una vez.

Las viejas azoteas de muros desconchados
y de losas que huelen a musgo y a humedad
me recuerdan aquellos "papalotes trabados"
que no se ven ahora ni por casualidad.

Sergio ACEBAL

SE TOMARAN PRECAUCIONES A FIN DE EVITAR OTRA MARCHA DE DESOCUPADOS Y BONISTAS

Se ha decidido el Gobierno a tomar medidas preventivas en vista de que los comunistas hacen presión en todo el país a fin de que se haga «en masa» la demanda de auxilio

WASHINGTON, noviembre 18. US Las autoridades del Distrito de Columbia tomaron ayer en consideración un plan para emplear guardias armados para evitar la entrada a la capital nacional de la propuesta «marcha del hambre'. Se ha decidido tomar precauciones debido a que los agitadores comunistas están activos en todo el país incitando a los desocupados para que hagan «presión en masa» para obtener auxilio federal.

Las autoridades han decidido permitir la entrada a Washington de una comisión de seis representantes de los desocupados, quienes presentarán sus peticiones al Congreso o al Presidente.

DOAK E. CARTEN CONTRARIO A NUEVAS MARCHAS SOBRE WASHINGTON

INDIANAPOLIS, Indiana, noviembre 18. (INS)—Doak E. Carter, ex jefe de Estado Mayor de las fuerzas expedicionarios del bono que estuvieron en Washington, ha publicado una nota dirigida a todas las personas que proyectan organizar una marcha sobre la capital nacional a fin de que abandonen su idea. La nota dice:

«Como resultado de mi propia experiencia con los expedicionarios creo conveniente dar a conocer algunos hechos a los que hacen campaña a fin de organizar una expedición a Washington. Nosotros estuvimos en la capital los días más calurosos del verano y sufrimos casi hambre. Cualquier grupo que haga la peregrinación en los meses de invierno sufrirá hambre, frío y otras privaciones.

»El ejército del bono logró llamar la atención de los ciudadanos de la nación hacia las deplorables condiciones en que viven millones de Personas. Nuevas excursiones en esta época sólo sembrarían confusión y tenderían a demorar la rehabilitación económica.

Por tanto, pido a los veteranos, agricultores, obreros, hombres de negocios, profesionales y mujeres de todas partes que hagan lo posible para desalentar por todos los medios nuevas marchas sobre Washington.»

M.E.C.D. 2016

RADIO Y ELECTRICIDAD

Por ALBERTO GIRO

TRASMISIONES PARA HOY

C. M. W.
585 kilociclos

7.30 a. m. Diario Hablado.
10.00 a. m. Charla con los niños.
10.30 a. m. Crónica Social.
11.00 a. m. Nena Cuenco y su grupo.
1.00 p. m. Diario Hablado.
2.00 p. m. Emma López Seña.
2.30 p. m. Crónica Social.
3.00 p. m. Mosaicos C. M. W.
5.30 p. m. Diario Hablado.
6.00 p. m. Orquesta de Mauricio Gómez.
7.00 p. m. Música variada.
9.00 p. m. Hora Elegante.
11.00 p. m. Buenas Noches.

C. M. C. Y.
RADIOTEATRO «IDEAS PAZOS»
1325 kilociclos

9.00 a 10.00 p. m. El Radioteatro «Ideas Pazos» ofrece esta noche los actos segundo y tercero de la regia comedia dramática, original de Manuel Linares Rivas, titulada «El Conde de Valmoreda», la cual interpretará la compañía que dirige el primer actor Alejandro Garrido.

Actuará además la Orquesta de Cámara del Radioteatro «Ideas Pazos», bajo su directora la notable pianista Blanca Sainz.

Mañana domingo 20, el estreno de la opereta «Eva», que yacía olvidada en el más lamentable abandono artístico, subirá al escenario del teatro Albisu, para ser ofrecida por el Radioteatro «Ideas Pazos», desde los estudios de la C. M. C. Y.

C. M. C.
840 kilociclos

10.30 a. m. Orquestas y cantos populares.
8.00 p. m. Señorita Adelita Trujillo cantante española, en combinación con el Sexteto Granada, interpretarán el siguiente programa:
1. La ronda de las solteras, de la zarzuela La Parranda, Alonso. Señorita Trujillo y Sexteto.
2. El Príncipe Carnaval, selección primera parte, Serrano, Sexteto Granada.
3. Por la blanca carretera, canción, Orejón. Señorita Trujillo y Sexteto.
4. Segunda parte de la selección El Príncipe Carnaval, Serrano. Sexteto.
5. Canción valenciana, Cristóbal. Señorita Trujillo y Sexteto.
6. Minué de la zarzuela La viejecita, Caballero. Sexteto.
7. La gracia de la mantilla, pasacalle, Orejón. Señorita Trujillo y Sexteto.
8. Noche granadina, intermedio, Camacho.

8.30 p. m. Obertura, música selecta. (Transcripción eléctrica).
9.00 p. m. Hora Oficial (Observatorio Nacional).
9.01 p. m. La señorita Adelita Trujillo y el Sexteto Granada continúan:
1. A mí con timitos, bulerías, Fornes. Señorita Trujillo y Sexteto.
2. Canciones valencianas, R. del Valle, Sexteto.
3. Paca la guapa, couplet, Orejón. Señorita Trujillo y Sexteto.
4. La maja de la pradera, schottisch, Gordo. Sexteto.
5. Claveles rojos, canción, Bódalo. Señorita Trujillo y Sexteto.
6. Celos, tango, Llorente. Sexteto.
7. Consejillos, couplet, Quirós. Señorita Trujillo y Sexteto.
8. El oro del barro, pasodoble, L. Barba. Sexteto.

9.30 p. m. Canciones populares y música variada.
10.00 p. m. Desde Montmartre.
11.00 p. m. Buenas Noches.

C. M. C. D.
925 kilociclos

8.15 p. m. Programa a cargo de la soprano María del Carmen Ruiz y Conjunto Moreno.
1. Tema Musical Vals Enchantee.
2. My Cairo Love, Serenata, Conjunto Moreno.
3. Marinela de la Canción del Olvido de Serrano. Señorita Ruiz.
4. Parla, Vals de Ardiditi. Señorita Ruiz.
5. Pavana de Lucena, Conjunto Moreno.
6. Raconto de Mimí de La Boheme. Señorita Ruiz.
7. Pienso, Melodía de Tosti. Señorita Ruiz.
8. Mistic Beauty, Capricho. Conjunto Moreno.
9. Canción de los Pajaritos, de Las Rosas Latinas, de Penella. Señorita Ruiz.
10. Idilio de Lack. Conjunto Moreno.
11. Torna, Melodía de Denza. Señorita Ruiz.
12. Romanza de la zarzuela de Vi- Bohemios. Señorita Ruiz.
13. Suave Jazmín, Capricho. Conjunto Moreno.
14. Tema Musical Vals Enchantee.

C. M. A. F.
680 kilociclos

4.00 p. m. Programa variado.
7.00 p. m. Música para la comida.
7.30 p. m. Paul Nickse al piano.
7.45 p. m. Noticiario en inglés.
8.00 p. m. Un Poco Mejor que lo Mejor.
8.30 p. m. Trozos de ópera.
9.00 p. m. Concierto de Banda.
9.15 p. m. Concierto Sinfónico.
9.45 p. m. Canciones americanas.
10.00 p. m. El Coro Ucraniano.
10.15 p. m. Comedia Ligera.
10.30 p. m. Síncopa de la I. B. C.

C. M. Q.
630 kilociclos

12.00 a 1.00 p. m. Orquesta Almendares, que dirige Aurelio Herrera, con el cantante Roberto Montenegro.
1.00 a 2.00 p. m. Música selecta.
9.00 a 10.00 p. m. Música variada.
10.00 a 11.00 p. m. Música bailable.
11.00 a 12.00 p. m. Trovador Co-na, Margot Alvariño, Neno Grenet.

C. M. C. R.
1365 kilociclos

6.00 a 7.00 p. m. Hora de Hollywood: temas musicales de películas.
7.00 a 8.00 p. m. Hora Metrópolis: presentación del profesor X y canciones argentinas por el trío Irusta-Fugazot-Demare.
9.00 a 10.00 p. m. Hora Majestic: música selecta.

C. M. C. Y.
1325 kilociclos

7.30 p. m. Canciones escogidas.
8.00 p. m. Del teatro lírico español.
8.30 p. m. Media hora con los grandes maestros del piano.
9.00 p. m. Radioteatro «Ideas Pazos».
10.00 p. m. Programa bailable.
10.30 p. m. Hasta mañana!

C. M. B. S.
780 kilociclos

10.00 a 11.00 a. m. Programa comercial.
11.00 a 12.00 m. Orquesta Muñoz.
4.00 a 5.00 p. m. Programa Majestic.
5.00 a 6.00 p. m. En la primera media hora música variada, después Cultura Física, Profesor Liederman.
6.00 a 6.05 p. m. Buenas Tardes.

C. M. C. W.
965 kilociclos

3.00 a 4.00 p. m. Fox trots.
4.00 a 5.00 p. m. Hora infantil por la Hada de los Niños.
5.00 a 5.30 p. m. Tangos.
5.30 a 6.00 p. m. Canciones de Ortiz Tirado y Mojica.

C. M. C. Q.
775 kilociclos

12.00 a 1.00 p. m. Septeto Nacional.
1.00 a 2.00 p. m. Orquesta Lincoln y cantante Alfredito.
6.00 a 7.00 p. m. Orquesta López-Barroso y cantante Abelardo Barroso.
7.00 a 8.00 p. m. Hispano-Cubana.
8.00 a 9.00 p. m. Trasmisión Selecta.
9.00 a 10.00 p. m. Septeto Habana.
10.00 a 11.00 p. m. Orquesta típica Juano Argentina y la soprano Emilia Ferrando con una poesía y una comedia.

W. L. W.
700 kilociclos
CROSLEY RADIO CORPORATION
Cincinnati, Ohio

7.00 Amos n Andy NBC
7.15 Gene and Glenn.
7.30 R. F. D., y «Boss» Johnson.
8.00 Banda alemana.
8.15 Tony Cabooch.
8.30 Vogues and Vagaries.
8.45 Cuarteto de cuerda.
9.00 Fourteen Bricktops.
9.30 The Crosley Follies.
10.00 Thelma Kessler y orquesta.
10.15 «The Whole Town-s Talking»
10.30 Gus Anrheim. Orquesta bailable.
11.00 Sid Ten Eyck.
12.00 Moon River.
11.30 Henry Thies y orquesta.
12.30 Gus Anrheim. Orquesta bailable.

ESTACION DE ONDA CORTA E.A.Q.
Radiodifusión Ibero Americana
Madrid, España
30,40 metros 9,860 kilociclos
20,000 vatios

6.30 p. m. (Hora de la Habana). ¡Hallo, ¡Hallo, Aquí E. A. Q., Radiodifusión Ibero Americana, Madrid, España. Primera parte de selecciones musicales.
6.45 p. m. Radio Crónica. (Por Ramos de Castro).
7.00 p. m. Segunda parte de selecciones musicales.
7.35 p. m. Información teatral por Ramos de Castro.
7.40 p. m. Música frívola.
8.00 p. m. Fin de la emisión con el Himno de Riego.

ESTACION DE ONDA CORTA I 3 R O RADIO ROMA NAPOLES
Roma, Italia
25,25 metros

2.30 p. m. (Hora de la Habana) Noticiario de información mundial.
3.00 p. m. Una hora de música instrumental por conocidos artistas.
4.00 p. m. Comedia en italiano.
5.00 p. m. Buona sera signore e signori.

ESTACION DE ONDA CORTA F.Y.A.
París, Francia
25,40 metros

4.00 p. m. (Hora de la Habana). Música popular internacional.
4.45 p. m. Información mundial en español.
5.05 p. m. Programa artístico dedicado a América.
6.00 p. m. La Marsellesa y fin de la trasmisión.

ESTACION DE ONDA CORTA H.K.D.
«La Voz de Barranquilla», Colombia
50,5 metros

8.00 p. m. (Hora de la Habana) Música mecánica y noticias locales.
9.00 p. m. Hora artística a cargo de conocidos artistas.
10.00 p. m. Fin de la emisión con el Himno de Colombia.

ESTACION DE ONDA CORTA H. J. S.—A. B. C.
45,25 metros 6,630 kilociclos

7.30 p. m. (Hora de la Habana). Programa de enlace hispano-americano.
11.00 p. m. Finaliza con el Himno Colombiano.

ESTACION DE ONDA CORTA Y. V. 2 B. C.
Caracas, Venezuela
49,97 metros 6,000 kilociclos

6.30 p. m. Noticias locales.
7.00 p. m. Información extranjera.
8.00 p. m. Música mecánica.
9.00 p. m. Programa artístico.
10.00 p. m. Fin de la emisión con el Himno de Venezuela.

Cuesta menos un BUEN ABRIGO que curar un mal catarro

El frío fuerte está anunciado, un elegante ABRIGO es muy necesario para proteger su salud. THE FAIR en esta temporada ha reunido la mayor colección de ABRIGOS de ESTILO, CALIDAD y DISTINCION según la historia de su existencia y los han marcado los de sport en todos colores desde . . $6.75

los adornados con pieles legítimas desde $10.75

THE FAIR San Rafael 11
SUCURSAL MONTE 49

Cuide usted su estómago porque es la base de su salud
Yo padecí también como usted, pero me curó el DIGESTÓNICO del Dr. Vicente
VENTA EN FARMACIAS

REGLANAS

PRO VICTIMAS DEL CICLON

REGLA, noviembre 18.— DIARIO, Habana.

Con objeto de recabar fondos para las víctimas del ciclón que recientemente devastó a Santa Cruz del Sur y otros pueblos de la provincia de Camagüey, se reunieron en la noche del jueves en el Liceo de Regla, distintas representaciones sociales, a invitación hecha por la Junta de Educación de Regla. Presidió el acto el señor Jorge Facciolo, vicepresidente del Liceo, y asistieron entre otros los siguientes señores: Pablo Peña, en representación de la Junta de Educación de Regla; Ricardo Orta, en representación de la Logia Guaicanamar; Everardo García, en representación del doctor Fernando Bosch, alcalde municipal; Fernando González, en representación de los hermanos González, empresarios del teatro; Carlos M. Hernández y Angel Castillo, en representación de los Veteranos de la Independencia; Antonio Ferra Cancio, por el Gremio de Carpinteros de Ribera; Manuel Fumero y José Fernández, por la Asociación de Ex Alumnos de la Escuela No. 2; Alejandro Pérez, en representación de Fernández y Ca., empresarios del teatro Regla; Vicente Lamela; Antonio Rodríguez; Jesús Lago y Antonio Garrucho, por el Liceo de Regla.

Después de cambiar impresiones sobre la actuación del Comité encargado de encauzar los trabajos para el mayor éxito del mismo, por unanimidad se nombró la siguiente directiva:

Presidente: doctor Fernando Bosch y Martínez, alcalde municipal.

Vicepresidente: Jorge Facciolo, vicepresidente del Liceo de Regla.

Secretario: Alejandro Pérez, corresponsal de DIARIO DE LA MARINA e «Información».

Tesorero: José M. Otazo, inspector del Distrito Escolar de Regla.

Y vocales, los presidentes de todas las sociedades locales.

Se acordó que todos los donativos fueran depositados en el local que ocupa la Escuela Superior de Regla, en las calles de Martí, a donde pueden dirigirse todos los donantes hasta las doce del día; después de esa hora deben hacerlo al Liceo de Regla.

Se dió lectura a una comunicación de los Caballeros Católicos, excusando su asistencia y anunciando que ya ellos estabán laborando con los empresarios del teatro «Céspedes», para ese fin.

El Liceo de Regla ofreció la cantidad de diez pesos en mercancías.

Los empresarios de los teatros «Céspedes» y «Regla», ofrecieron la función del próximo lunes, día 21, completamente gratis, y cuyos ingresos, íntegros, serán destinados para los damnificados de Camagüey. Las papeletas que para ese día se vendan, servirán como entradas en cualquiera de los dos teatros, que ofrecen ese día un gran programa y muchas variedades.

Se acordó en principio la celebración de un baile en el Casino Español y un juego de base ball entre el club Regla, amateur y el Marianao, profesional.

El inspector del Distrito Escolar señor Otazo, manifestó que tanto las niñas como las maestras de las escuelas públicas de Regla, ya están confeccionando ropas con destino a Camagüey, con telas ofrecidas por la secretaría de Instrucción Pública.

Se nombraron en distintas Comisiones, a los señores José M. Otazo, Pablo Peña, Everardo García, Fernando González, Ricardo Orta, Antonio Ferrá y Alejandro Pérez, las cuales fueron desempeñadas con éxitos.

El Comité Pro Camagüey, espera, con verdadero entusiasmo, que todos los reglanos aporten su esfuerzo a esa obra, cuyos productos irán a remediar en lo que sea posible, a nuestros hermanos que allá, en la región prócer, lloran angustiados sus miserias y dolores.

OTRA INICIATIVA

Ayer tarde, previa citación al efecto, se reunieron en la elegante morada de la gentil señora Graciella Anciano de Reyes, esposa del delegado militar de Regla teniente Armando Reyes Chaple y delegada en esta localidad de la señora Ofelia Rodríguez de Herrera, presidenta de la Cruz Roja Nacional, la representación más distinguida de la sociedad reglana, con objeto de nombrar comisiones para recaudar fondos con destino a las víctimas del ciclón que recientemente azotó a la provincia de Camagüey.

Después de un cambio de impresiones entre las damas allí reunidas y entre las que recordamos a Angélica González de Romeu, Bebita Correa de Reboredo, Angelita Muro de Lunar; Estela Ruiz de Pérez; Cuquita Artze de Artecona; Amparo Maura de Aguiar; Mercedes R. de Rivero; Inés Chaple viuda de Reyes y las señoritas María Antonia Reyes; Aida Portales; Margarita Artze; señoritas Ramos; Anita Bujosa y Alejandrina Bosch; se acordó que en el día de hoy salieran en comisión las damas, a recorrer todos los establecimientos para recabar de ellos su ayuda con destino a los damnificados del ciclón. Igualmente acordaron organizar una función en el teatro «Regla», cuyo producto íntegro será igualmente empleado en los hermanos que allá en Camagüey, esperan ansiosos la ayuda de todos los que no sufrimos los efectos de ese siempre memorable ciclón.

Muy digna de elogio es la actitud de esas damas y la disposición de la siempre altruista Ofelia Rodríguez de Herrera.

Alejandro PEREZ.

Crónica Habanera

EN SUS DIAS

Saludamos con motivo de su santo a una bella y joven dama que brilla en nuestra sociedad: la señora Isabelita Falla, distinguida esposa de nuestro estimado amigo Celso González Hierro, alto empleado del National City Bank.

SANTOS PARA HOY: SANTA ISABEL, REINA DE HUNGRIA

Saludamos a un grupo de señoras que están de días.

La Marquesa de Du-Quesne, joven y bella dama de nuestra sociedad.

Belica de la Torre viuda de Vinent, distinguida dama, y su hija la joven señora Bebé Vinent, esposa del señor Mario Mendoza, Representante a la Cámara.

Una respetable dama, la señora Isabal de Zaldo, viuda de Villalba.

Isabel Hernández de Párraga.

Isabel Recio la viuda del Coronel Rogerio Zayas Bazán, y su hija la señora Bebé Zayas Bazán, gentil esposa del joven Pedro Rodríguez.

Isabel Ariza esposa de nuestro querido amigo el conocido periodista y letrado José Ramón Villaverde.

La distinguida dama pasará su santo en el más absoluto retraimiento con motivo del reciente fallecimiento de su hermano político, Don Ricardo Herrera, nuestro Ministro en París.

Isabel de Vega la interesante viuda del doctor Pascual Aenlle, la que no recibirá hoy.

Quiqui Lavandeira de López.

Nena Inclán de Llanillo.

María Isabel Falla, joven y elegante esposa del señor David Suero.

Isabel Pedroso de Alvarez Escobar.

Isabel de los Reyes, esposa del doctor Gonzalo Zúñiga, Presidente de la Compañía Federal de Seguros.

Lsabel del Barrio, distinguido esposa del doctor Enrique Llansó, Secretario del Havana Yacht Club.

Isabel Zaldo de Villalba, Isabel Curtiz de Collazo, Beisa Murias de Hernández, Isabel Fernández de Vila.

María Isabel Shaw, esposa de nuestro querido amigo Paquito Pérez.

Isabel Deetjen de Metz, Isabel Hughet de Elías.

María Isabel Machado, viuda de Albertini.

Isabel Amelia Agüero, esposa del señor Domingo Espino, Jefe de la Comisión de Estadística.

Isabel Schmitzer.

Isabel Meetz viuda de Vernezobre, Isabel Fernández viuda de López Silverio, Isabel Torriente de Ttchegoyen.

Isabelita García Rameau, joven esposa del señor Eugenio Méndez Capote.

Isabel Malberty de Sancho Yerto.

María Isabel Sancho de D-Irichitty.

María Isabel del Río de Shaw, Isabel Castresana de Oña, Isabel Morduch de Hidalgo.

Isabelita Rambla, joven esposa del querido compañero de Club Pepito Ulmo.

María Isabel Pardo, gentil esposa del señor Jack Solberg.

Isabel Molina de Esnard, Isabel G. de Muñiz, Isabel Aruz de Miranda.

Isabel Mercedes Soto de Evertz.

Isabel Santos de Rodríguez. Isabel S. de Navarrete, Isabel Castro de Ayala, Isabel de Ochoa de Ruiz.

Isabel López, esposa del doctor Pablo González de la Maza.

Isabel Menéndez de Plasencia.

Isabel Ruiz, viuda de Armand, Isabel Martínez de García López.

Isabel Alpízar, interesante esposa del señor Enrique Paz, gerente de «El Encanto».

Isabel Mahy de Plazaola, Isabel Monserrate viuda de Arana, Isabel Fernández de Quesada.

Isabel Araujo de del Amo, Isabel Cecilia de Pereda, Isabel Sumalla viuda de Menéndez Prieto, Isabel Medina viuda de Freire.

Isabel Urrechaga viuda de Solar.

Isabel Bugarotti, esposa del antiguo periodista Agustín M. Pomares.

María Isabel Beaujardin de Gonzalez Mora.

Isabel Miranda de Nogueiras, María Isabel Peña de Soler, Isabel Faura de Martínez, Isabel G. de Corvizón, Isabel Luisa Lancis de Nobal.

Isabel Rodríguez de Villegas.

Isabel Fernández de Fernández Villasuso, residente en España.

Isabel Rodríguez, esposa de nuestro compañero Reynaldo Díaz Versón y su hija Betty.

Isabel Marqués de Polo.

Isabel Trelles de Lara, Isabel Suarez de Cepeda, Isabel González viuda de Prieto.

María Isabel Fernández, esposa del señor Luis Betancourt, Tesorero del Gobierno Provincial.

Isabel Holland, esposa del conocido periodista Pepe Conte.

María Isabel Suárez

Isabel Gutiérrez viuda de Alamilla.

Isabel Dorticós de Collazo.

María Isabel Linares de Rexach, Isabel Herrera de Santos, Isabel Godínez de Alvarez.

Isabel Paz de Isasi, Belica Acosta de Machado, Isabelita Chabau viuda de Torralbas, Isabelita Espino de Galgueras.

María Isabel Navarrete, esposa del doctor Silvestre Anglada.

Isabel Morandeyra de Guerra, Isabel Velazco de Millian, Isabel Riverón de Calzadilla, Isabel Gobel, viuda de Iribarren.

Isabelita Gaunard.

Isabel F. Bellard, Belica Xenes, viuda de Pella, Isabel Faura de Martínez, Isabel Morduch de Hidalgo.

María Isabel Peñes de Soler.

Isabel Ramírez de Quintana, Isabel Cabrera de Cabrera, y

Bebel Vilanova, joven esposa del señor Wifredo Allen.

Entre las señoritas:

Isabelita Rasco y de la Torre.

Isabel Galdós y Betancourt.

Isabel Margarita Ordext, distinguida escritora y muy estimada compañera de la Prensa.

La señorita Ordext no podrá recibir con motivo del reciente luto que guarda.

Niñita Quintana.

Isabel Pérez Echemendia.

Bebita Inda, Isabel Vidal, Isabelita Pérez Carrillo, Mimí Lombardo, Nena Prieto.

Isabelita Elías y Hughet.

Mimí Muñiz.

Isabel Pérez Spínola, Isabel García, Isabel Alfonsó y Aguayo, Isabel Sampera, Isabel Reyes.

Lizzi Portuondo, Isabel Arias, Isabel Sacerio Bauzá, Ada Isabel Sobrado.

Isabelita Jordán, Isabel Solano, Isabel Martínez, Isabel Radillo, Isabel Rodríguez y Rodríguez.

Isabel González Biart.

Isabelita Leal, Isabel Corvizón, Isabel Luisa Orihuela, Isabel Ledesma, Isabel del Monte.

Isabel Betancourt.

Isabel Ramos, Isabelita Polo, Nini Menéndez Sumalla, Isabel Aguirre y Muñiz.

María Isabel Ramírez, Isabel Arencibia López, Emma Núñez Valdivia, Isabelita López Carballo.

Isabelita Menocal, Isabel Basarrate.

Isabel Fals y Carvajal, culta pedagoga y pianista notable.

Isabel de Oña, Isabelita López Silverio, María Isabel Jané, Isabel Relaño Ramos y Violeta Tamargo.

PETICION DE MANO

La señorita Mercedes Albear ha sido pedida en matrimonio por el joven Fernando Figueredo, nieto del ilustre patriota fallecido, don Fernando Figueredo y Socarrás.

La petición fué formulada por el padre del novio don Fernando Figueredo Antunez, al señor Juanillo Albear y su esposa la señora Clara Bello de Albear, padres de Mercedes.

Congratulamos a los distinguidos novios.

(Continúa en la Página SIETE)

Hoy sábado Económico

Vendemos barato todos los dias los sábados... más barato todavía

Vea algunas de las ofertas de este sábado económico.

- Abrigos de paño lana, estilo moderno, para niñas de 10 a 12 años. Valen $3.00, el sábado $2.25
- Sweaters dobles y resistentes para niños, tallas de 4 a 14 años. Normalmente valen $1.00, el sábado . . . . 75 cts.
- Paño algodón con lindas estampaciones. De 30 centavos, el sábado 22 cts.
- Lanas estampadas de obra menuda. Precio normal 45 centavos, el sábado económico . . . . 38 cts.
- Crepés y Foulards estampados, que se venden a 25 cts. el sábado 18 cts.

Abriguito, paño de lana, colores de moda en tallas de 2 a 8 años. Precio normal $2.00

$1.48

Sweaters para señora, abiertos con cinturón, dibujo labrado. De $1.25, a

89 cts.

- Sweaters para caballero, estilo elegante, muy dobles, a . . . . 80 cts.
- Carteras forro gamuza o seda, con monedero, adornos metal. Rebajadas hoy desde 85 centavos a . . . 60 cts.
- Otro tipo de cartera, muy bueno, que se vende a $1.00 hoy a . . . . . 70 cts.
- Polvos Pompeia y Floramye, a . . . 26 cts.
- Paraguas saten negro, puños madera policromada, a . . . . 55 cts.
- Collares de metal. La moda del momento. Son de $1.50, a . . . . . 45 cts.

LA ISLA DE CUBA

SIN UN SOLO FRACASO...
PERMANENTES, a $1
con aceite francés garantizados por UN AÑO
PELADOS 0.30
MANICURE o arreglo de cejas 0.20
3 SERVICIOS de Lunes a Sábado 40cts.
Peluquería GALIA
NEPTUNO 36 entre Industria y Amistad. Teléfono M-5556

NO DEBEN SER MODIFICADAS LAS LEYES AZUCARERAS NI LOS ORGANISMOS DEL AZUCAR

El doctor Delio Núñez Mesa, Presidente por sustitución del Instituto Azucarero, afirma en unas declaraciones que todo acto que tienda a modificaciones resultaría muy perjudicial

El doctor Delio Núñez Mesa, miembro del Instituto Azucarero y Presidente del mismo p. s. r., por ausencia del doctor Viriato Gutiérrez, se encuentra desde ayer en la capital. A los repórters que lo interrogaron acerca de sus impresiones en relación con las actuales actividades de los hacendados y colonos, y los acuerdos adoptados en sus recientes asambleas por ambas asociaciones, y especialmente en relación con los distintos proyectos de ley que éstas piensan presentar al Congreso de la República, el doctor Delio Núñez Mesa hizo breves pero importantes declaraciones. Dijo que en estos momentos, cualquier acto que tienda a modificar la constitución de los organismos azucareros y las disposiciones vigentes en materia de producción, es absolutamente inoportuno y hasta perjudicial, pues cualquier discusión o polémica que disminuya la estabilidad de las normas actuales afectaría desfavorablemente al mercado azucarero, y que, por consiguiente no debe aconsejarse ninguna campaña que pueda dar la impresión en el extranjero de que no existe acuerdo en Cuba en lo que se relaciona con nuestros problemas fundamentales, que son los azucareros.

LAS COTIZACIONES DEL COBRE Y DE LA PLATA EN LA BOLSA DE LONDRES

LONDRES, noviembre 18.—LUIS MENDOZA Y CIA.—

La plata en barras se cotizó a 18⅛ peniques la onza, y el cobre electrolítico a 36 libras esterlinas compradores y 37 libras vendedores, la tonelada.

Las acciones de los Ferrocarriles Unidos de la Habana se cotizaron a 3 y medio.

C 585 Klcs. M W
HORA APERITIVO a las 9 p. m.
Programa extraordinario por Nena Cuenco, el Trío Aperitivo, el barítono M. Planas y el humorista Tomás Cuervo.
LA VOZ DE LAS ANTILLAS

M.E.C.D. 2016

ESCENARIO Y PANTALLA

«MARTI»: «EL CLARIN»

EN los programas se lee: «Causa criminal en un acto, dividido en doce cuadros y un prólogo». El lector piensa al punto en una de esas obras policiacas o judiciales cuyo interés reside exclusivamente en el mayor o menor verismo con que han sido llevados a la escena los pormenores de una investigación o los incidentes de un juicio oral escandaloso. Pero no. El suceso de policía, a pesar de que ocupa, en extensión, más de la mitad de la obra, no es lo característico de ella. En puridad se trata de un idilio, a costa del cual se ceba el melodrama. Clarín y Azucena—los mismos nombres lo indican—son dos personajes de égloga criolla. Clarín es el improvisador del sitio, con la décima a flor de labio; producto salvaje y fino de la manigua, con toda la libertad campera en la sangre. Azucena es la guajirita de sus décimas, linda como un verso de consonancia difícil, con una honradez que la guarnece toda, paliando al par que encareciendo su belleza.

La huella de aroma campesino que dejan a su paso estas dos figuras es lo que trasciende en esta obra de Agustín Rodríguez y José Sánchez-Arcilla, con música del maestro Roig, que se estrenó ayer en el «Martí». Lo demás es construcción teatral, ora cómica, ora dramática, veteada siempre de somero costumbrismo y realizada con la habilidad que para estos empeños han demostrado en tantas ocasiones los aplaudidos autores de «Cecilia Valdés».

En el trazo de los caracteres resaltan dos singulares aciertos: el del protagonista, de neto perfil romántico, con cierto vuelo poético en sus decires y sus hechos, y el de Roca, especie de ladrón sentimental, cuyas ocurrencias epigramáticas mantienen felizmente el hilo de lo cómico, aun a través de los trances más serios de la obra.

Desde el punto de vista de la mecánica teatral, se percibe ese fácil y oportuno manejo del «efecto» que ha hecho de Agustín Rodríguez y Sánchez-Arcilla los libretistas más favorecidos del «Martí». Ejemplos: el cuadro cuarto, en que Domingo—el clásico traidor de melodrama—da muerte al cabo de la Guardia Rural y todas las sospechas recaen sobre Clarín, que no puede eludirlas para no comprometer el honor de su novia; el cuadro del juicio oral, en el que el abogado defensor alude inconscientemente a la conducta villana que, en sus mocedades, tuviera el Fiscal con su mujer y su hijo—que resulta ser el propio Clarín—y en cuyo momento, para hacer plástica la fuerza dramática del pasaje, ya que lo hablado nunca tiene la eficacia de lo visto, se hace aparecer, por transparencia, en el fondo, la misma escena del prólogo en que la mujer desdeñada arroja de la casa al padre y al marido infame; y el cuadro final, en que todo concurre, para no desmentir la índole melodramática de la pieza, al premio del justo y castigo del culpable; «happy end» bastante forzado, pero que produce en el gran público un desahogo casi audible de satisfacción.

Con un severo criterio jurídico se podrían poner algunos reparos a ciertos extremos de la obra. El Fiscal y la Sala no demuestran tener grandes conocimientos de Derecho Penal desde el momento en que califican de homicidio simple un hecho que reviste todos los caracteres de una tentativa de robo con ocasión del cual resultó homicidio. Y aun en el caso de que en la parte del juicio oral que se supone transcurrida antes de levantarse el telón en el séptimo cuadro, no se hubieran aducido las pruebas del atentado a la propiedad que erróneamente se imputa a El Clarín, siempre debió haberse apreciado la agravante de nocturnidad, toda vez que el delito se perpetró al amparo de la noche. Pero estas son minucias de abogado que no afectan en nada a la teatralidad de la obra. La realidad es que los autores, en torno a un personaje de noble sugestión romántica, han construído una fábula que sostiene la atención del público, llevándolo por esas alternativas de lo dramático y lo cómico que constituyen el más eficaz secreto del éxito teatral.

En cuanto a la música, el maestro Gonzalo Roig se ha esmerado en la composición de una partitura a tono con el aliento poemático que la figura señera de El Clarín da a todo el libro. Es particularmente inspirada la canción que entona el protagonista en su primera salida a escena y que contiene su «leit-motiv»: una melodía breve, fácilmente captable. En este número ha compendiado el músico todo el ímpetu romántico del personaje, descargándolo en frases henchidas de pasión. El mismo acento apasionado se percibe en el dúo final del primer cuadro entre el tenor y la tiple y en la romanza de ésta en el último. Como ejemplos de acertada utilización de los ritmos guajiros hay que citar el coro del primer cuadro y el gracioso tango congo del tercero.

En la interpretación de «El Clarín» se destaca en primer término la labor, llena de responsabilidad, de Caridad Suárez y Francisco Naya. La primera vertió, como suele hacerlo, todo su temperamento en el papel de Azucena, a través de cuya timidez guajira relumbran vetas auténticas de «mambisa». Cantó y mimó el personaje con exacta comprensión del mismo y pleno dominio de sus exigencias vocales e histriónicas. Francisco Naya, aun cuando lucha con su natural encogimiento de actor novicio (y más aun en la escena criolla), se desquita con su bello timbre de voz, del que hizo gala en la canción del primer cuadro, en el dúo con la tiple y en todos los demás números a él confiados. Tiple y tenor escucharon largos y nutridos aplausos.

Es de justicia dedicar párrafo aparte a Julio A. Díaz, que hizo magistralmente el papel de Roca, sacándole el mayor partido posible a su comicidad y provocando en el público sonoras y frecuentes carcajadas.

Candita Quintana, Arnaldo Sevilla, Julio Gallo, Alberto Garrido, Federico Piñero y Armando Zapata se distinguieron también en sus papeles respectivos.

La empresa del «Martí» ha cuidado de un modo especial la presentación de «El Clarín». Manolo Roig ha pintado excelentes decoraciones. Una sensación de ambiente criollísimo da el jardín de la casa de Azucena. Es un acierto la visión geométrica, a grandes masas, de las canteras de Nueva Gerona. Hay verismo eficaz en las que reproducen el pasillo y la sala de justicia de nuestra Audiencia.

En suma, autores, escenógrafo y empresa quisieron que «El Clarín» fuese algo sonado y a fe que lo han conseguido.

«ENCANTO»: «VOLUPTUOSIDAD»

LA película está basada en una comedia de Ladislao Fodor. Fodor es un comedrógrafo con guantes, maestro en ironías, hábil y tahur en ese tapete de frivolidades que es Viena de los operetistas.

Ultimamente los directores de Hollywood han demostrado rara destreza para llevar a la pantalla temas superficiales, brillantes, espumosos, como los que tan deliciosamente maneja el autor de «Atrévete, Susana». Un claro ejemplo es esta película, en la cual, burla burlando, se ha hecho un magnífico alarde de lujo y refinamiento, tanto en lo que concierne a la presentación escénica, como en lo que atañe al aspecto fotográfico. Estos derroches son bastante frecuente en el cine—arte millonario, que cultiva como un deporte la prodigalidad—, pero no es corriente que impere en ellos, esa armonía, esa gracia flúida y esa exquisitez que constituyen el gran deleite, un poso sensual, pero legítimo, de esta película.

No vamos a detenernos en el tema. Es un delicioso pretexto el que una esposa, ricamente atendida por el viejo consorte, pueda mitigar su tedio y satisfacer su avidez de «romance» con un «gentleman» acabado, cuyo único defecto (virtud en este caso) es el haber hecho del apoderamiento de lo ajeno un arte exquisito. Lo atractivo es el serpear de la ironía, el sutil juego de malicias, el discreteo mundano, la corriente de «alto buen humor»—vamos a llamarle así—que fluye a través del «film», tanto en la acción rítmica y acordada como en el diálogo que, por su calidad literaria, deja entrever a cada paso la falsilla del comediógrafo.

La belleza de Kay Francis esplende como una joya más en los océanos de pedrería en que gusta ver naufragar sus manos. William Powell—navegante conocedor de esos mares—polariza la aguja hacia los ojos de aquélla; pero—piloto experto en estos achaques—no suelta el timón de la mano.

Francisco ICHASO.

NOTAS

POR LOS DAMNIFICADOS DE CAMAGUEY

Composición fotográfica en la que aparecen las componentes de la Orquesta «Ensueño», María Cervantes y Caridad Suárez, que tomarán parte en la función del lunes en el «Payret', a beneficio de los damnificados por el ciclón.

Gran entusiasmo existe por asistir a la función que, bajo el patrocinio de nuestro colega «El Mundo», se llevará a efecto el lunes, a las 8.45 en el teatro «Payret», para recaudar fondos con destino a los damnificados por el ciclón.

El programa de esta fiesta es en extremo interesante. En la primera parte, después de la apertura de la velada por Gustavo Sánchez Galarraga, habrá diversos números por Margot Alvariño, Mercedes Menéndez, Rafael Prada, Tomasita Núñez, Fausto Alvarez, María Cervantes, Luisa María Morales, Gaspar Betancourt y Clarisse et Christian.

En la segunda parte se pondrá en escena la comedia de los Quintero «El Centenario», por los distinguidos aficionados Marta Azpiazo y Juan Bonich y figurando además en el reparto María Tubau, Enriqueta Sierra, Pilar Fernández, Guillermo de Mancha, etc.

Terminará la función con un acto de concierto por la Orquesta Sinfónica de la Habana, bajo la dirección del maestro Roig, Isabel Elías, Zoila Gálvez, Caridad Suárez y Francisco Naya.

Cinco orquestas prestarán su concurso: la «Ensueño», la «Havana Casino, la «Orbe», la «Le-Batard» y la de los Hermanos Castro.

Precios a base de $1.00 la luneta y $0.80 la butaca.

Por Harrison CARROLL

HOLLYWOOD, Cal., Noviembre. (K. F. S., Inc.)

Theodore Dreiser es un caso de autodidaccia. Surgió del pueblo, del montón anónimo y bastardo de una fábrica de spaghettis en Brooklyn. Por más de 35 años se mantuvo erecto y displicente dentro de la metálica caja del ascensor de la pastosa factoría. Cuando ya los años le iban colocando un abdomen tan inútil como gelatinoso, comenzó a hilvanar sus primeras cuartillas. Se procuró libros, estudió y toda aquella empalagosa literatura de los magazines dejados por los clientes al borde de los latones y los cestos de papeles, le proporcionaron una técnica que más tarde le valió un tanto. Publicó algunos cuentos de truculentas tésis y otros inverosímiles relatos que le pagaron en revistas ilustradas y magazines populares. Así empezó a conocerse y a darse al público. Recientemente, es decir, hace cerca de un año concibió una novela de serias proporciones titulada «An American Tragedy». Anoche vendió sus derechos a la Paramount y propuso una historieta reconstruída que también se le aceptó. Esta última será «Jennie Gerhardt» y se asegura que dará un excelente episodio de la vida de un vagabundo en una gran ciudad cosmopolita que, con sus esfuerzos logra hacerse de una envidiada posición. Hay dentro del asunto una fina y aguda percepción de las cosas y un doble sentido de humanidad que revela en el autor una acuciosa y constante observación de los hombres de América. Dolida, de un fondo netamente sentimental que acongoja el alma, no obstante se descubre una muy sútil ironía que toca de cerca el ambiente de su pueblo.

Theodore Dreiser

La Paramount espera que Sylvia encarne la heroína, principal figura de la novela de Theodore Dreiser. Una vez termine la elegante Sylvia con «Madame Butterfly», se dará comienzo a «Jennie Gerhardt».

TOPICOS DEL BOULEVARD

Probablemente no, sino con toda seguridad, Greta Garbo volverá a Hollywood dentro de cuatro o cinco meses. Ahora se trata de un secreto a grandes voces. La ilustre sueca o netamente «Gretchen» como la llama Von Sternberg, firmará un contrato con la Paramount por $600.000 anuales. Como se ve, no es precisamente América el Paraíso Perdido. En afirmar lo contrario Milton no se hubiese equivocado. Es raro que ahora que se están llevando a cabo reajustes en esa productora compañía se paguen tan elevados sueldos. ¿Qué dirá de esto Bob Montgomery?.... Pero indudablemente que Hollywood y la Garbo son así...

Warner Brother está dispuesta a renovarle el contrato a Kay Francis y se dice que aumentándole el salario. Después de su triunfo con William Powell en «Jewel Rubbery» es indudable que sus valores se empiezan a cotizar por todo lo alto.

John Marshall es un veterano director que siempre ha sabido sembrar buenos afectos y nuevas ideas. Es un viejo moderno, valga la paradoja. Recibió ayer una carta de Pola Negri con acopio de detalles más o menos pintorescos. La rutilante e inquieta ex-estrella está en negociaciones con una casa de películas de Berlín y además, con una rentista millonaria también de esa capital y es probable que la Pola-polaca adquiera un castillo diminuto en las márgenes del Rhin que perteneció durante el imperio germano a la hija muda del ex-kaiser Guillermo de Hohenzzollern.

Con insistencia se comenta que para el año próximo la Paramount batirá todos los records en películas, tanto en cantidad como en calidad. Los Studios de esa casa productoras no dejan de laborar ni de día ni de noche. Una de sus recientes producciones, «Forgotten Commandments» que ta nadmirablemente ha hecho la bella actriz Sari Maritza ha obtenido y tiene resonante éxito en todos los teatros del continente.

Ayer me encontró en el «hall» de la Paramount con Alice White muy apresurada, muy contenta y llevando bajo el brazo con notorio cuidado. Se hallaba muy regocijada y con sobrado motivo debido al nuevo papel que le habían asignado en el Studio, dándole una parte principalísima en la próxima producción «Luxury Liner». Desde ha mucho tiempo que se hallaba en receso por involuntaria causa, es la primera vez que se la toma en buena consideración y ella me ha dicho que espera apoyarse en esta cinta para lanzarse a otras de mayor envergadura que estima poder alcanzar.

Alice White

Persiste en actuar en asuntos dramáticos pese a sus condiciones puramente negativas en cuanto a carácter y psicología se refiere. Ella es por sobre otra pretensión, eminentemente cómica aunque en esta modalidad escénica no se precise lo burdo e hilarante.

¿NO SABIA USTED

Que Joel Mc Crea, estrella ahora de la R. K. O. ganó exactamente 55 centavos al día durante su primer año de trabajo en el cine?

HOY ENCANTO HOY
WARNER BROS. presenta
JEWEL ROBBERY
con
WILLIAM POWELL
KAY FRANCIS
VOLUPTUOSIDAD
5ta. y 9na. EXITO DE
JOSEFINA MECA
Romanzas - Canciones - Boleros
MARTES
Charles FARRELL-Madge EVANS
EL ETERNO MAÑANA
Producción FOX

ES MUY PROMETEDORA LA PERSPECTIVA FINANCIERA PARA LOS ESTADOS UNIDOS

NUEVA YORK, noviembre 18.—Luis Mendoza y Cía.—El presidente de la Asociación Americana de Banqueros, F. H. Sisson, dice que, de no surgir en el extranjero algún acontecimiento adverso para el crédito, la perspectiva financiera de los Estados Unidos es excepcionalmente prometedora.—**Dow Jones.**

CARTEL DEL DIA

POR LOS TEATROS

MARTI, A.-1851.—A las 5.15: El clarín. A las 8.45: El triunfo de Roosevelt. A las 10.30: El clarín

PAYRET, A.-7157.—A las 9: Compañía de Alfonso Torres en «La cuerda floja» y «Las corsarias».

POR LOS CINES

CAMPOAMOR, A.-7054.— A todas horas: Cortesanas modernas, con Ina Claire, Joan Blondell y Madge Evans; episodio y la película del ciclón.

ENCANTO, A.-4433.—A todas horas: Voluptuosidad con Kay Francis y William Powell y presentación de Josefina Meca.

NACIONAL, A.-3730. — A todas horas: Así aman los ricos; El veneno del pasado y diez números de variedades.

FAUSTO. A.-4321.—A todas horas: Arsenio Lupín con John y Lionel Barrymore y Mi amigo el Rey, con Tom Mix.

RIALTO, M.-1831.— Ame esta noche y El abogado defensor.

ACTUALIDADES, M.-5575.—A todas horas; La despreciada; Caravanas Bélicas y números de variedades.

RIVIERA, F.-2040.— Arsenio Lupín y El amante improvisado.

NEPTUNO, M.-2785.— Arsenio Lupín y El rey de la velocidad.

TRIANON, M.-2403.— La segunda mujer y Dos contra el mundo.

REGINA, M.-1407.— Ame esta noche y El abogado defensor.

OLIMPIC, F.-6263.— Esta es la noche y Chicas de Broadway.

VIVES, F.-5995.— Ame esta noche y Ex señora.

CAMPOAMOR
HOY 30-10-50 Niño 20
Producción ARTISTAS UNIDOS
con

Joan BLONDELL
Madge EVANS
Ina CLAIRE
Lowell SHERMAN
David MANERS en
CORTESANAS MODERNAS
The GREEKS HAD A WORD for THEM
LUNES
MARIA TUBAU
en la "petite comedie"
"Como en el CIRCO"

INGLATERRA, M.-5527.—Tormentos del pasado y El cielo robado.

LIRA, M.-4474.— Mujeres del Jurado y El escuadrón perdido.

WILSON, U.-5863. — Tormentos del pasado y La marca del fuego.

BERNDES, F.O.-9375.— El desfile del amor y Así es New York.

UNIVERSAL.— Lejos de Broadway y Tarzán, el hombre mono.

CUBA, M.-8970.— Papá por afición y La irreflexiva.

VIOLETA, A.-1981. — Juventud triunfante y Hazte rico pronto.

ROJO, M.-3081.— Amame esta noche y Tabú.

N. GELATS y Cía.
Habana. BANQUEROS Aguiar 106-108
Vendemos cheques de Viajeros
Pagaderos en todas partes del mundo
y Cartas de Crédito Circulares
en las mejores condiciones.
"SECCION DE CAJA DE AHORROS"
Recibimos Depósitos en esta Sección Pagando el 3 por 100 Anual. Todas estas operaciones pueden efectuarse también por correo

LAS COLECTAS EN LOS ESPECTACULOS PUBLICOS

Como quiera que el alcalde señor Izquierdo ha dispuesto que no se cobren arbitrios de ninguna clase a los espectáculos de variedades que se organicen para recabar fondos con destino a las víctimas del ciclón, ha dispuesto, también, que los inspectores de espectáculos vigilen que esas funciones sean en realidad con la finalidad benéfica que se anuncia.

Los inspectores deberán informar acerca de la recaudación que se obtenga en tales fiestas y el destino que se da a la misma.

El alcalde ha anulado todos los carnets de inspectores de espectáculos expedidos con anterioridad al día 15 de este mes de noviembre, para entregar los que sólo tienen valor en lo sucesivo.

UNA EXPOSICION DE LOS IMPORTADORES DE MADERAS

Por el alcalde jefe del Distrito Central se ha trasladado al jefe del departamento de Impuestos señor Alfonso Amenábar, un escrito que le remite la Asociación Nacional de Importadores de Maderas, relacionado con el ejercicio clandestino de la industria a que se dedican los integrantes de esa colectividad.

En el escrito se felicita al alcalde por la campaña iniciada contra los que tienen establecidos negocios de importación y venta de maderas y que no pagan contribución ni impuestos de ninguna clase.

La asociación entiende que tales individuos hacen una competencia ilegal a los maderistas establecidos legalmente y que pagan todos sus tributos al Distrito Central y al Estado.

40 AÑOS DE ÉXITO
VINO-LEGITIMO-
PEPTONA-BARNET
FERROFOSFATADO
3 Copitas alimentan más que 400 gramos
CARNE FRESCA
Todo se asimila pronto sin digerir descansa el estómago y el hígado
PREPARADO POR:
Droguería "Sarrá" - La Mayo

«CORTESANAS MODERNAS», EN EL «CAMPOAMOR»

Hoy se exhibe en todos los turnos «Cortesanas modernas», preciosa producción, donde aparecen tres mujeres preciosas como lo son Joan Blondell, Madge Evans e Ina Claire. Comenzaron sus vidas como simples obreritas, ganando sus sustento en los talleres honrados y terminaron siendo famosas explotadoras que no tenían más credo que sacarle a los hombres el último centavo.

Mañana: Gran matinée, con comedia, los episodios 2 y 3 de la sensacional serie «El misterio de la selva», titulados «El sendero de marfil» y «El arroyo mortal», la lujosa producción «Dos contra el mundo» por Constante Bennett y Leil Hamilton, «Cortesanas modernas» y por último, la interesantísima producción «La voz del aire» con William Haines, Karen Morley, Neil Hamilton, Madge Evans, Wallace Ford, Anita Page y Joan March.

El lunes con el estreno en Cuba de la graciosísima producción de Mary Pickford «Kiki», hará su presentación por una corta temporada, la bella artista favorita del público de la Habana, María Tubau, quien se presentará en la «pettite comedie» «Como en el circo», en la que ofrecerá los mejores números de su repertorio.

María Tubau, la fina artista del cuplé, que actuará desde el lunes en los mejores turnos del «Campoamor»

«FAUSTO»: «ARSENIO LUPIN», CON JOHN Y LIONEL BARRYMORE

Programa pocas veces igualado es el que hoy ofrece el teatro «Fausto».

«Arsenio Lupin», película Metro Goldwyn Mayer, que filman John y Lionel Barrymore de la manera extraordinaria que saben hacerlo los colosos de la pantalla.

En el programa se ofrece otra novedad; se estrena en Cuba una comedia de interesantísimo argumento, «Mi amigo el rey», producción que nos presenta al famoso Tom Mix en un ambiente distinto y en un género que no se sospechaba que podría interpretar. Completan el reparto Mickey Rooney y James Kirwood.

Además se exhibe un nuevo noticiero, un cartón y una comedia, «El vaquero», por Charles Chase.

Precios: veinticinco centavos luneta y preferencia hasta las siete y treinta y treinta centavos luneta y cuarenta preferencias después. Niños, siempre, veinte centavos.

Mañana, a la una en punto, la matinée más interesante de la Habana: «Arsenio Lupin», con John y Lionel Barrymore; «El conquistador irresistible», con Robert Montgomery; «Mi amigo el rey», comedia de acción con Tom Mix y Mickey Rooney; cartón, Noticiero y «El vaquero», por Charles Chase.

El lunes: «El tigre del Mar Negro», por George Bancroft y estreno de «Igloo», una «film» extraordinaria.

Pronto, lo más grande que se ha filmado: «El primer año».

NUEVO PROGRAMA EN EL NACIONAL. 20 Y 10 Cts. LUNETA

Con los cinco actos nuevos que presentó ayer y la preciosa y artística pantomima titulada «El sueño de Ninón», cubre hoy su programa escénico The Theatrical Ten Cents Company en el Teatro «Nacional». El saxofonista excéntrico, la cantante Zoraida Beato, el Trío de Cancioneros Mexicanos, Margot Alvariño y el tenor Constantino Pérez se hicieron aplaudir en el nuevo programa a que nos referimos, así como Elia de Granados y el cuerpo de baile en los vistosos números de la pantomima.

Hoy, además de este magno programa, también merece atención, lo que se anuncia para la parte cinematográfica: el «clou» lo constituye la película «Así aman los ricos», de Ruth Chatterton, que alterna en los turnos con «El veneno del pasado», por Bebe Daniels.

Para mañana se anuncia una gran diosa matinée infantil. Muchos regalos a los niños, escenas cómicas por Pepito y su tony Minutillo. Merceron en su acto de música cómica y otras maravillas, además de una lluvia de juguetes sobre los muchachos.

Para el martes: «Lucrecia de Borgia», en escena con el debut de Clarisse et Christian, notables bailarines.

KAY FRANCIS Y WILLIAM POWELL EN EL «ENCANTO»

Todo marido bien educado debe tocar a la puerta de la habitación de su mujer antes de entrar en ella... Sin embargo, el ladrón que figura en «Voluptuosidad», la producción Warner que hoy se exhibe, con valor temerario penetraba en los aposentos de las señoras para el doble propósito de llevarse joyas y besos... y, sin pedir permiso, las sorprendía en sus más íntimos momentos... ¡quizá era por sorpresa que se entregaban a su amor! De todos modos, el resultado era espléndido. La bella artista Kay Francis y William Powell son los principales intérpretes de esta cinta.

En los turnos elegantes, presentación de la soprano Josefina Meca.

Mañana, gran matinée comenzando a la una con la comedia «Entre cómicos», por Zasu Pitts y Thelma Todd; el episodio 3 de la serie «Héroes del progreso», titulado «La avalancha»; «Cuando hace falta un amigo», por Jackie Cooper y Ralph Graves; «Voluptuosidad»; «Cosas de la política», por Warren William y presentación de Josefina Meca.

El martes, estreno de «El eterno mañana», con Charles Farrell.

EXITO DE «EL CLARIN», EN EL «MARTI»

Esta tarde, a las 5 y 15, anuncia este coliseo una gran tanda elegante. Subirá a la escena «El Clarín». Causa criminal en un acto, dividido en doce cuadros, un prólogo y un intermezzo, libro de Agustín Rodríguez y José Sánchez Arcilla, con música del maestro Gonzalo Roig. Con nuevas decoraciones de Manolo Roig, atrezzo de José Rivera. Vestuario de La Casa Finzzi y mobiliario de La Casa Gómez, estrenada anoche con gran éxito tanto para autores como para los intérpretes.

Acto continuo «Mosaicos Martí», tomando parte Juanita Zozaya, Julita Muñoz, Federico Piñero, etc.

Por la noche, a las ocho y cuarenta y cinco, «El triunfo de Roosevelt». Revista de actualidad, original de Carlos Robreño, con música del maestro Rodrigo Prats.

A las diez y treinta, «El Clarín».

Mañana, a las tres de la tarde, gran matinée.

El viernes, estreno de la guapería, en un acto, dividido en cuatro cuadros, original de Julito Díaz, titulada «Guapo por hambre».

Precios, los de costumbre.

GACETILLA

NEPTUNO.—Arsenio Lupin.

En la matinée continua de 2 a 7 p. m. en Neptuno hoy: «streno de una de las más notables películas de la Metro Goldwyn ARSENIO LUPIN, donde aparecen por primera vez juntos los famosos hermanos John y Lionel Barrymore. ARSENIO LUPIN se exhibe a las 2.30 y 5.15: se cmopleta el programa con otro estreno EL REY DE LA VELOCIDAD, película de salón, por el inimitable Buck Jones, y la comedia «Muchachas de armas tomar», por Sasu Pits y Thelma Tood; 20 cts. toda la matinée. Por la noche, a 8 p. m. revista y comedia; a 8 y 30 EL REY DE LA VELOCIDAD, y a las 9 y 45 p. m. ARSENIO LUPIN por John y Lionel Barrymore. 30 centavos toda la función.

Mañana, en la matinée, estreno Cuba de MI AMIGO EL REY, película de acción y de lujo a cargo por Tom Mix y el chiquillo Mickey Rooney, además de ARSENIO LUPIN y EL REY DE LA VELOCIDAD. 25 centavos mayores y PESETA LOS NIÑOS.

RIVIERA.—Arsenio Lupin.

En las tandas de las 5.15 y 9.45 se estrena la gran producción interpretada por John y Lionel Barrymore que se titula ARSENIO LUPIN revista y comedia. A las 8 y 15 EL AMANTE IMPROVISADO por Buster Keaton.

Mañana domingo en la matinée de la 1 y 30 grandioso programa: ARSENIO LUPIN, EL REY DE LA VELOCIDAD por Buck Jones, EL CONQUISTADOR IRRESISTIBLE, por Robert Montgomery; EL MISTERIO DEL CORREO AEREO. Al Wilson, episodio 1. Revista y variedad. A las 5 y 15 y 9 y 45 ARSENIO LUPIN y a las 8 y 15 CONQUISTADOR IRRESISTIBLE.

El martes: LA VOZ DEL AIRE, por William Haines.

El miércoles LA REINA PANCHA, por Gloria Swanson.

El jueves AL FONDO DEL MUNDO, por Douglas Fairbanks.

El viernes LA PAREJA DE BAILE, por James Dunn.

RIALTO.—Amame esta noche.

Hoy habrá lleno en todos los turnos, por ser el estreno de la mejor película del año por Jeannette Mc Donald y Maurice Chevalier que lleva por título AMAME ESTA NOCHE. También la interesante producción de Clive Brook EL SECRETO DEL ABOGADO.

Además una Revista, una Comedia dialogada en dos partes y un cartón sonoro.

Precios: 20 centavos luneta a cualquier hora.

AMAME ESTA NOCHE en todos los turnos a las 3, 6 y 5 y 10 de la noche.

Mañana: Matinée a la una y todo el día con Revista, Comedia, Episodio, AMAME ESTA NOCHE y TUYA PARA SIEMPRE. ....

REGINA.—Amame esta noche.

Gran acontecimiento hoy con motivo de extrenarse la monumental película de Maurice Chevalier y Jeannette McDonald AMAME ESTA NOCHE, romance de amor en el que lucen admirables. También va en el programa EL SECRETO DEL ABOGADO, de Clive Brook y Richard Arlen.

AMAME ESTA NOCHE se exhibirá en todos los turnos a las 1, 6 y 30 y 10 de la noche. Actualidades, Revista, Comedia y cartón.

Precios: 10 centavos damas y niños hasta las 7 y 30 y 20 los hombres después.

Mañana: Matinée a la una. Revista, Comedia, Episodio, AMAME ESTA NOCHE y TUYA PARA SIEMPRE.

ACTUALIDADES.—Cine y variedades.

Para hoy sábado ofrece el teatro de la calle Monserrate un soberbio programa con las HERMANAS MILANES, bellísimas bailarinas; JIMMY BIGELOW el rey del banjo; BERTA y SILVIO y ROSITA TUDELA con lo mejor de su repertorio. La parte cinematográfica se cubre con las colosales cintas LAS TENTADORAS por Warren William; LA DESPRECIADA, por Rose Hobart. Precios: luneta 10 centavos matinée, 15 por la noche. Mañana domingo estreno de ESTA ES NOCHE, por Lily Damita y CARAVANAS BELICAS, por Gary Cooper. Lunes debut de FELIPE OSES, tenor mexicano, primer premio de los aficionados del pasado mes y un tenor de bien timbrado y mucha melodía.

TRIANON.—Dos contra el mundo.

En la tanda de las 4: Lila Lee y Conrad Nagel en «La segunda mujer», revista, curiosidad y estreno de la producción de Warner Bros, titulada DOS CONTRA EL MUNDO.

En la sección de 8.30 «La segunda mujer», por Lila Lee y Conrad Nagel.

Para la de 9.45: Revista, Curiosidad y estreno de la regia cinta Constance Bennett titulada CONTRA EL MUNDO.

Mañana, en la matinée de la «Cautiva de su pasión», por Tallulah Bankhead; «La novia azul», por Richard Arlen; «El engreído», por Lyon y Constance Cummings en vista y comedia.

VIVES.—Amame esta noche.

Dos extraordinarias e interesantes películas se exhiben hoy en este gran cine, punto de reunión de las familias del Vedado, por su confort, perfecto sonido y ventilación. Tandas de 5.30 y 9.45, la producción del año, «Amame esta noche», por Maurice Chevalier y Jeannette Macdonald. Sublime film de argumento ameno «Ex señora», por Ruth Chatterton. Mañana gran matinée a 1.30, dedicada a los niños.

UNIVERSAL.—Tarzán, el hombre mono.

Selecto programa para hoy sábado se ha confeccionado en este popular cine del perfecto sonido, con su equipo «Western Electric», y con la mejor ventilación y confort. Función de 1 a 6 y de 6.15 a 11.30, comenzando con linda comedia, Noticiero, la grandiosa film «Lejos de Broadway», por John Gilbert. Sensacional, emocionante e instructiva producción tomada en el corazón de las selvas africanas, «Tarzán, el hombre mono», por Neil Hamilton. Mañana «Las mujeres son siempre mujeres» y «Tarzán, el hombre mono».

WILSON.—Tormentos del pasado.

Temporada invernal. Función de 2 a 7 todos a 10 centavos, y de 8.30 a 11.30, caballeros 15 centavos, damas y niños 10. En matinée y noche, Revista, Episodio 9 de la serie de aventuras «El misterio del correo aéreo», titulado «El ataque a la mina»; estupenda comedia «Los cuatro locos», por los Hermanos Marx. La grandiosa producción «Momentos del pasado», por Clive Brook y Claudette Colbert. Sensacional atracción «La marca del fuego», por Tallulah Bankhead. A las 5 y 30 comedia, Revista y «Tormentos del pasado». Mañana «La irreflexiva».

OLIMPIC.—Esta es la noche.

Esta empresa, siempre atenta a complacer a su numeroso público, ha combinado para hoy dos soberbias películas a petición de numerosas familias. Tandas de 5.15 y 9.30, Comedia, la magistral superjoya «Esta es la noche», por Damita y Charles Ruggles. A las 8 y 15 la simpatiquísima cinta «Casas de Broadway», por Kay Francis y Lilian Tashman. Mañana «Lasas de la política».

BERNDES.—El desfile del amor.

Dos grandiosas producciones anuncian los carteles de este lujoso y simpático teatro de Marianao, el preferido de las familias. En sus tandas de 5.15 y 8.30, una variedad, Revista, «La Opera» (movetion), «El desfile del amor», sorprendente por Maurice Chevalier y Jeanette MacDonald. Estreno de la monumental obra «Así es New York», por Miriam Hopkins y Phillips Holmes. Mañana matinée extraordinaria dicada a la gente menuda.

CUBA.—Papá por afición.

Formidable el programa de hoy, para exhibir en sus tres tandas, comenzando la matinée a la 1.15, tanda a las 5 y noche a las 8.15. La extraordinaria producción «La irreflexiva», por John Boles y Jean Bennett. La especial cinta «Papá por afición», por Warner Baxter y Marion Nison. Revista. Comedia en dos partes, Variedad musical. Todo de 10 centavos, noche 20 centavos para balleros y damas y niños 10. Mañana «La vuelta al mundo en 80 minutos y «La irreflexiva».

INGLATERRA.—Tormentos del pasado.

Gran temporada a base de función corrida, todos a 10 centavos de 2 a 11.30. En matinée y noche Revista. La Variedad «Melodías submarino». El cartón «Una pesadilla pesada». Episodio 9 de la serie «El misterio del correo aéreo», titulado «El ataque a la mina». La producción «Tormentos del pasado» por Clive Brook y Claudette Colbert. Colosal cinta «Cielo robado», por Nancy Carroll. A las 5 «Tormentos del pasado» y «Cielo robado». Mañana «La irreflexiva».

MAXIM.—Mujeres que matan.

Presenta hoy en su función corrida desde las 8.30 un soberbio programa. El estreno de la superproducción de la Universal MUJERES QUE MATAN, cuyos intérpretes principales son Mae Clarke y Boris Carloff; la reprise de la de producción FORASTERO EN AFRICA interpretada por los patiquísimos cómicos Charles Murray y Geo Sidney. También exhiben una comedia y una revista.

LA COMPAÑIA DE ZARZUELAS ESPAÑOLAS EN EL «PAYRET»

Para esta noche está anunciado el debut en el teatro «Payret», de la gran compañía de zarzuelas, revistas y sainetes españoles que se halla en esta capital de tránsito para México, donde ha sido ventajosamente contratada.

Esta notable compañía ofrecerá en la Habana solamente diez funciones, a contar desde esta noche que ofrecerá el siguiente programa:

Primera parte, a las nueve y quince, reposición del juguete cómico en un acto y tres cuadros ttiulado «La cuerda floja» y en la segunda parte se reprisará la revista española de gran espectáculo que lleva por título: «Las corsarias». De este hace una verdadera creación la compañía.

Rigen precios a base de cuarenta centavos la luneta, treinta centavos la butaca, diez centavos la delantera y cinco centavos el paraíso en cada función.

Mañana: gran matinée.

M.E.C.D. 2016

Información Telegráfica del Interior de la Isla

POR NUESTROS CORRESPONSALES

Pinar del Río

Un recurso contencioso-electoral

GUANE, noviembre 18.

El doctor Manuel Martí de Mora, candidato a la Alcaldía de Mantua por el partido Popular, ha establecido un recurso contencioso-electoral ante el Juzgado de Primera Instancia, pidiendo que se anulen las elecciones celebradas en los barrios de Santa Isabel y Cabezas.

CORRESPONSAL.

En Matahambre se acuerda dar un baile para recaudar fondos para los damnificados

MINAS DE MATAHAMBRE, noviembre 18.

Hoy se reunieron en la residencia de los comerciantes Lleras y hermanos el teniente José M. Robaina, Jefe del destacamento de la Guardia Rural, doctor Francisco Santos Lamadrid, Isidoro Pérez, Rainaldo Valdés, las señoras Julia Marín de Lleras, María Marín de Lleras, Vda. de Marín, las señoritas Eudoxia Marín, María A. San Juan, Eugenia Méndez, Silvina Martín y Adelaida Sánchez y el que estas líneas suscribe para constituir el comité que habrá de recaudar fondos para los damnificados por el último ciclón.

Se acordó dar un baile que se espera que produzca una buena entrada, ya que la sociedad de Matahambre está dispuesta a demostrar una vez más sus sentimientos humanitarios.

Corresponsal

Ascendido a Coronel el señor Manuel Benítez

PINAR DEL RIO, noviembre 18

Con motivo de su ascenso a coronel ha sido muy agasajado por las autoridades y elementos oficiales de esta localidad el señor Manuel Benítez González M. M. Jefe de este distrito, a quien se estima de veras.

A su residencia de la calle de Mar ti número 29 han acudido a saludarle infinidad de personas.

Corresponsal.

En libertad Lázaro González

PINAR DEL RIO, noviembre 18.

Hoy ha sido puesto en libertad Lázaro González.

Corresponsal.

Habana

Absueltos dos individuos acusados por lesiones graves

SAN NICOLAS, noviembre 18. (Por Telégrafo).

El Juez Correccional de este pueblo absolvió en el día de hoy a los acusados Félix Valiente Lavín y José María García por el delito de lesiones graves en causa número 144 de este año. Los lesionados que se nombran José Francisco Romay y Juan Romay se negaron a formular directa acusación. El pueblo celebró la nobleza con que procedieron dichos señores ya que se trata de un caso de justicia.

Corresponsal.

En pro de los damnificados del ciclón

SANTIAGO DE LAS VEGAS, noviembre 18.

Hoy celebró una reunión el comité que labora en pro de los damnificados de Camagüey, asistiendo al acto la señora Berta Machado de Sánchez, el capitán Vila, el representante Rafael Jorge Sánchez, Arturo Cobo, doctor Antonio Ramírez, Virgilio Capote, el ingeniero Antonio Portuondo y otros. Se acordó celebrar una magna función teatral el día dos de diciembre en el teatro Popular, que ha sido cedido gentilmente, y verificar una recolecta de ropas, víveres y dinero entre los industriales y comerciantes del término.

La señora Berta Machado de Sánchez Presidenta del Comité de Damas, ha citado a las señoras y señoritas de esta localidad para una sesión, que tendrá lugar en el Club Lutgardita a las diez a. m. del domingo 20, con objeto de nombrar las comisiones y empezar a trabajar inmediatamente.

Corresponsal.

Matanzas

Causa por injurias

MATANZAS, noviembre 18. (Por Telégrafo.)

El Juez de Instrucción de Colón informa al Fiscal de esta ciudad que ha iniciado causa por injurias a agente de la autoridad, por aparecer que al terminarse en el Juzgado de San José de los Ramos un juicio por hurto denunciado por Mojsés Duarte Ramos contra Rigoberto Cordovés y dictar el Juez, doctor José Garcerán del Valle sentencia absolutoria, el acusado se dirigió públicamente al citado Juez, insultándole con injurias que más tarde repitió en el Cuartel de la Guardia Rural.

Se instruyen diligencias por quemaduras graves

El Juez de Bolondrón instruye diligencias por las quemaduras graves que sufrió el asiático Antonio Yi, las que aparecen de origen casual.

Por delito privado

El Juez de Jacan activa diligencias en una causa por delito privado contra Pablo Barroso Pérez.

Lo amenazó de muerte

Con motivo de una denuncia formulada por Urbano R. Peña, el Juez de Agramonte inicia diligencias, habiendo expuesto el denunciante que al pasar por la finca Santo Domingo de aquel término, le salió al encuentro Asunción Piasencia quien con un cuchillo y un machete que portaba lo amenazó de muerte.

Procesado por atentado

El Juez de Instrucción de la ciudad de Matanzas acaba de procesar con una fianza de 500 pesos a Leopoldo Meireles por el delito de atentado en la persona del vigilante Bienvenido de Armas.

Herido menos grave

En el Centro de Socorro de esta ciudad fué asistido en la tarde de hoy el joven Gerardo Ripol, vecino de Santa Cristina número 29, quien presenta heridas menos graves que las fueron ocasionadas, según su declaración por su hermano Dagoberto al sostener una riña en el interior de su domicilio. Del hecho conoció el Juez de Instrucción.

Corresponsal.

Mendizábal es proclamado el jugador más útil de su Liga

BANAGUISES, noviembre 18.

Ha causado intenso júbilo en este pueblo el justo y merecido honor de que se acaba de hace objeto a un hijo de este pueblo, el conocido player Juan Mendizábal, que fué seleccionado por el Tribunal de Amateur como el más útil de los jugadores de su liga.

Corresponsal.

Santa Clara

PLACETAS TAMBIEN CONTRIBUYE

PLACETAS, noviembre 18. — Hace varios días una prestigiosa comisión integrada por el alcalde municipal y miembros de sociedades, gremios, corporaciones y otras entidades se organizó y está laborando para recabar fondos en beneficio de los damnificados por el ciclón de Camagüey.

La acción ha sido benévolamente acogida por todos y se espera levantar respetable cantidad en efectivo y víveres, ropas y medicinas y se organizan festejos a ese fin, entre ellos una velada artística en el teatro local, el viernes 18, y en la Colonia Española el sábado 19.—Corresponsal.

Cercada una carretera

RODRIGO, noviembre 18. DIARIO, Habana. La carretera que une este pueblo a Santo Domingo, ha sido cercada frente al cementerio. Urge que el Secretario de Obras Públicas ordene una investigación para que los responsables sean castigados.

Corresponsal.

Detenidos tres presuntos delincuentes

PUERTO ESPERANZA, noviembre 18.—Ayer fueron detenidos por el sargento Rodríguez Eduardo Gonzalez Vázquez, más conocido por «el rubio», Alejandro Fernández González y Diego González Herrera, que salieron desde la capital en una máquina, alquilada en treinta pesos, para comprar conchas de carey en esta localidad.

«El rubio» es persona bien conocida por las autoridades por haberse dedicado al contrabando en ocasiones anteriores.

El excesivo precio pagado por el automóvil hizo sospechar que su presencia en esta comarca fuera debida a otras actividades delictuosas pues el carey no tiene apenas valor en el mercado.

En la madrugada de hoy dos expertos se hicieron cargo de los detenidos para conducirlos a la capital.

Corresponsal.

Los comisionados de instrucción Pública elogian cálidamente los colegios de Cienfuegos

CIENFUEGOS, noviembre 18. — Según anuncié oportunamente, hoy visitaron las escuelas públicas de esta ciudad los comisionados de la Secretaría de Instrucción Pública, doctor M. S. Pittman, experto americano, y su auxiliar J. C. Cortina, a quienes acompañaban el Superintendente Provincial, doctor Jose M. Cuesta, y los inspectores del Distrito Local, Francisco C. Cuesta y Manuel Alcaine.

El doctor Pittman asistió a las clases de la Escuela Superior para niñas, que dirige la señorita Rafaela Avello, la Escuela Primaria Superior de niños, de la cual es director Manuel Hernández, las Escuelas Intermedias de niños que dirigen José E. Hourrutiner y la señorita Carmela Méndez, y la Escuela número 6 y la número 11, de las que son directores la señorita Pura Llorente y Félix García Casanova, haciendo cálidos elogios de la competencia de los profesores y de la eficiencia de la enseñanza.

En el tren que salió esta tarde siguieron viaje los referidos comisionados y el Superintendente rumbo a Palmira.

Después visitarán Cruces y Santa Clara.

Corresponsal.

Campaña contra los elementos maleantes

CIENFUEGOS, noviembre 18. — El teniente del Ejército, Alejo Alba, auxiliar del Supervisor Militar y Jefe en la actualidad de la Policía de Cienfuegos, ha emprendido una fuerte campaña contra los elementos maleantes que existen en esta comarca.

Mordido por un perro un niño de catorce meses

Hoy fué asistido en el Hospital de Emergencias de cinco heridas producidas por un feroz perro, el niño Orlando Padrón Hernández, de catorce meses y vecino de O'Connel 130.

Según declaró el padre de la criatura, el can que le causó las mordeduras a su hijo penetró de súbito en su casa, ignorando quién pueda ser el dueño del mismo.

Zarpó el vapor «Dominó»

Hoy levó anclas de este puerto el vapor «Domino» de bandera americana, que se dirige a Boston por la vía de Manzanillo.

La referida embarcación conduce 10,985 sacos de azúcar que van consignados a la American Sugar Sugar Refining Company.

Corresponsal.

Audaz robo en un establecimiento

SANTA CLARA, noviembre 18.—Los vigilantes Pedro Barceló y Juan Monteagudo pudieron comprobar que del establecimiento que posee en la calle de Amparo y Nazareno el comerciante de esta plaza Miguel Dupuy Peláez los cacos se llevaron gran cantidad de víveres y latería. Para penetrar en el mismo se vieron precisados a violentar una puerta que da al patio, suponiéndose que el robo fué efectuado mientras el dueño dormía.

El policía Faustino Rodríguez y el soldado Clotilde Piedra Moreno detuvieron hoy por sospechas a Manuel Jiménez, a quien le ocuparon un saco de dulces, latas de café y otros víveres sin que pudiera explicar su procedencia.

Otro de los autores del hecho se fugó, según las noticias que se tienen, por el camino que va al barrio de Quemao.

Suicidios frustrados

La joven Leonor Chines, vecina de Camajuaní, intentó privarse de la existencia ingiriendo varias pastillas de permanganato. Su estado es grave.

También trató de suicidarse Angela Alvarez Suárez, de Vueltas, que ingirió varias gotas de plomo líquido.

Agredido a machetazos

El señor Manuel Mieguez Fernández fué agredido a machetazos por Ramón Rey Fernández, en Arimas Cienfuegos, en los momentos en que se hallaban discutiendo sobre la participación que había tenido cada uno en un trabajo que efectuaron juntos.

El Juzgado conoce del caso.

Se llevó, al mudarse, muebles que no le pertenecían

Manuel Sánchez Prieto, vecino de Cabaiguán, que actúa como apoderado de la señora Agustina Suárez Díaz, ha denunciado que Rosario Pérez tenía en su poder muebles de la propiedad de su mandante por valor de 98 pesos, los cuales se llevó consigo sin la debida autorización al mudar de domicilio.

Le robaron varias piezas de automóvil

Silverio Baluja Martínez, avecindado en Cabaiguán, denunció que José Ramón Vera y Julio Figueroa le robaron varias piezas de automóvil que estima en un valor aproximado de veinte pesos.

Para cumplimentar sus deseos se vieron en la necesidad de violentar el candado de su garage.

Se negó a acompañarlos y además los agredió

Los soldados del Ejército destacados en Santo Domingo, Rafael Díaz y Antonio O'Farrill han dado cuenta a las autoridades de que al solicitar del vecino de aquella localidad, Florentino Ortiz, que los acompañara a casa de Lázaro Pérez, éste se negó a cumplimentar lo que le pedían, agrediéndolos por demás a trompadas.

Corresponsal.

POLVOS
"BOHEMIA"
Para el Cutis

El anhelo de toda mujer, es ser eternamente bella. Estos Polvos, de la mejor calidad y pureza, usados diariamente, la ayudarán a conservar la belleza y frescura de su rostro.

¿Quiere Vd. obtener la fotografía de su Estrella predilecta de Cine.? Por 6 etiquetas o discos de los que cubren el polvo de las cajitas según grabado y que Vd. nos entregue en Monte 320, Obispo 88 o San Rafael 8, Habana, le daremos o enviaremos por correo una magnífica fotografía de 8 x 10 pulgadas.

De venta en todas las tiendas de Perfumería y Boticas.

Crónica Habanera

(Viene de la Página CINCO)

CELEBRA SU SANTO

En la festividad de hoy está de días la gentil señorita Elsa Rosende, hija del señor Manuel Rosende Roca, y de su esposa Aurelia Cabrera. La señorita Rosende recibirá a sus amistades por la tarde en su residencia del Vedado.

LA GRAN BODA DE ESTA NOCHE

La Iglesia de San Juan de Letrán abrirá sus puertas hoy a las nueve y media de la noche, para la boda de la bella y gentil señorita Adriana Bachiller y Giquel con el conocido joven Oscar Miñoso y Silveira.

Por las extensas relaciones de los familiares de los novios promete ser esta ceremonia un gran acontecimiento social que reseñaremos en nuestra crónica de mañana.

EN LA CLINICA DE REYES

Anteayer fué operada de las amigdalas, en la Clínica del doctor Reyes, en el Vedado, la bella señorita Laura Angulo, joven muy estimada en nuestra sociedad.

La operación, con éxito, le fué practicada por el conocido especialista doctor Roque Sánchez Quirós, del Centro Médico Quirúrgico del Vedado.

EL HOMENAJE AL DOCTOR NOGUEIRA

Según anunciamos anteriormente, a la una de la tarde de mañana, en el restaurant «El Patio», se celebrará un simpático homenaje que ofrece al ilustre cirujano doctor Rafael Nogueira, el Cuerpo Facultativo del Centro Médico Quirúrgico, del Vedado.

Motiva el afectuoso ágape la condecoración que le fué impuesta al doctor Nogueira por el Gobierno francés, reconociendo su destacada personalidad médica, y premiando con dicho honor su alta ciencia.

Como saben nuestros lectores el doctor Nogueira fué hecho Caballero de la Legión de Honor durante su reciente visita a Francia.

SOCIEDAD INFANTIL DE BELLAS ARTES

La sesión anunciada para mañana domingo por la Sociedad de Niños, ha sido transferida para el domingo once de diciembre.

Esta revestirá caracteres especiales por su programa seleccionado con números de gran atracción.

El «sketch» musical titulado «Fairyland», presentará números de ballet, canciones y diálogos.

(Continúa en la Página NUEVE)

HOTEL PALACE
Edificio Pérez Benitoa — Apartamentos lujosos
DISTINCION — CONFORT — ECONOMIA
Amplias y frescas habitaciones.
Radio y refrigerador eléctrico.
G y 25 — VEDADO — F-6651; F-6652

Viboreñas

POR LOS NIÑOS POBRES

Lindas figulinas, verdaderos ángeles de caridad cristiana, propusiéronse que los centenares de niños pobres de nuestra barriada no carecieran de su regalo de Pascuas, y como lo pensaron, pusieron inmediatamente en ejecución su generoso y humano pensamiento, que lo es más por estar dedicado a la infancia desvalida, y agrupadas las ex-Alumnas del colegio Nuestra Señora de Guadalupe mis admiradas amiguitas Lolita Solís, Isabelita García, Clarivel Vicente, Cuca Carrillo, María Lacorte y Lydia Edward, laboraron incansables con la valiosa cooperación de un grupo de sus amistades, con las que formaron el más atractivo programa, que fielmente se cumplió el miércoles en la elegante bombonera toscana.

La concurencia fué tan numerosa que viéronse muchas damas de pie, lo que no se puede evitar, pues muchas aún sabiendo que no tendrían asiento sacaron sus localidades, y pude escuchar de unos graciosísimos labios femeninos esta expresión: ¡Queremos crecer!...

Yo he presenciado y he organizado, muchas funciones y puedo apreciar las labores que requieren para que resulten bien organizadas, sin faltarles un solo detalle, y así fué la de la ex-Alumnas de Nuestra Señora de Guadalupe.

Entre los números fueron aplaudidísimos, la muñequita Margot Solana, que cantó admirablemente.

Carmita Raviña, como siempre admirable.

Gilda Mendoza, es ya el más legítimo orgullo de mi distinguida amiga la excelente profesora de bailes clásicos, Sra. Ana Mariani de Dominicis, pues bailó como toda una artista.

La gentilísima Carmita Suárez, que tenía grandes temores, tuvo que repetir y salir varias veces a escena.

El querido amigo Dr. Gaspar Betancourt, supo demostrar que sigue siendo inimitable, en sus caracterizaciones.

Y terminó tan hermosa función con el hermosísimo coro de guitarristas formado por las señoras Nena B. Ledón, Mercedes G. de Molina e Isabelita B. de Sánchez.

Las señoritas Carmita Espino, que cantó graciosamente La Paloma; María Lacorte, Elena Tovar, Olga Solís, Chatica Pérez, Gilda Hernández, Luz de los Angeles Guilló, Cuca Alonso, Lely Rojas, Adoración Gutiérrez, Georgina Carrión y la lindísima Caridad Moreno.

Los niños pobres de nuestra barriada, tendrán su regalo de Pascuas!

Y es más dulce la caridad cuando la prodigan lindas manos de lindas figulinas, que hoy, más que nunca, doblemente mis más expresivos elogios.

ALFREDO SAENZ

El muy acreditado profesor de violín y banjo, muy querido amigo, junto con su amante esposa la joven señora Caridad Barceló, ha tenido la cortesía de ofrecerme su nueva residencia en Revolución No. 55, entre la Avenida de Acosta y O-Farrill en la que también se ofrece a sus amistades.

Bien saben Caridad y Alfredito todo lo bueno que les deseo en su nuevo hogar, y les quedo agradecidos a su atención.

SEÑORA ISABEL DIAZ DE PRADO

Tan distinguida dama, esposa del Representante por Oriente, señor Félix del Prado, candidato a Gobernador, celebra hoy su onomástico.

Plácele, por ello, al cronista, significarle su felicitación más sincera, haciendo votos por su mayor ventura.

SRA. JOSEFA SANGRONI VIUDA DE PUIG

Desde hace unos días se encuentra padeciendo una molesta dolencia, felizmente no de cuidado, tan estimada dama, amante madre de la joven y bella dama Zenaida Puig de Rapado, y es asistida por el joven e inteligente facultativo Dr. Luis Domínguez Castellanos, hijo del inolvidable doctor de su nombre.

Yo espero que pronto tendré el gusto de consignar su completo restablecimiento.

BUENOS ALUMNOS

Han demostrado serlo en los recientes exámenes que han realizado en el Curso Mercantil del gran Colegio Champagnat, de mis cultos amigos los Hermanos Maristas, los estudiosos jóvenes Faustino Sirvén, J. Benito Hernández, Diego Pérez, Rafael García, Vicente García, Armando de la Vega, Eduardo Rodríguez, Antonio Rodríguez, Rafael González, Julio Iglesia, José Menéndez, Armando Robau, Agustín Casuso, José M. Rueda, Fernando Averhoff, Ramón Cardona, Julio Blanco, Antonio García, Jesús Valea, Angel Costa, Angel Bellón, Luis Alvarez, M. Angel Pérez.

Mi enhorabuena muy afectuosa dedico a estos valiosos «pinos nuevos» extensiva a sus amantes padres y a sus queridos y complacidos profesores.

ENTREGA DE TROFEOS

Se efectúa esta noche en el Club de Comunicaciones a los triunfadores en el Campeonato de Ajedrez celebrado recientemente.

Advierto a las familias que las invitaciones extendidas el pasado sábado son válidas.

Dicho acto empezará a las nueve.

GRAN CINEMA

Complacidas quedan esta noche las peticionarias de Valerio y Manolo, los galantes empresarios del coquetón Gran Cinema, los que han dispuesto, a su petición, la proyección de la famosa cinta MATA HARI por la gran Greta Garbo y Ramón Novarro, completando el programa con «Con El Frac de Otro».

Se advierte que las funciones de la noche empiezan puntualmente a las ocho y media, puntualmente.

UN SALUDO

Hoy día de la festividad de Santa Isabel Reina de Hungría, prefieren esta fecha algunas señoras y señoritas.

Así me complazco en saludar a la distinguida Isabelita Ruíz Sánchez de Valdés Torres, de la que tengo encargo de advertir a sus amistades no puede recibirlas, en consideración al luto que guardan muchas familias de su íntima amistad, que lloran seres queridos sucumbidos en Santa Cruz del Sur.

También saludo a la preciosa trigueñita Isabel María Montes y Mendoza, de la que es con su santo su cumpleaños.

Tampoco recibe a sus amistades esta admirable y admirada figulina, poseedora de los más negros, más bellos y más expresivos ojos.

Complacidas en su encargo, las felicito deseándoles las mayores felicidades.

POST-VIBOREÑAS

Mañana daré detallada cuenta de la gran función celebrada anoche, en Tosca, a beneficio de las víctimas de Santa Cruz del Sur.

Urbano del CASTILLO

MALTINA TIVOLI VITAMINADA
PATENTADA
VITAMINAS: — Elemento básico de la alimentación humana.
MAYOR PODER VIGORIZANTE
EL MISMO SABOR DELICIOSO

CERVECERIA LA TROPICAL

POR EL «DAIL EIREAN» HA SIDO RECHAZADO UN VOTO DE CENSURA A DE VALERA

DUBLIN, noviembre 18. (US).—El Presidente Eamon de Valera ha logrado un triunfo en el Dail Eirean cuando éste desechó un voto de censura propuesto por su predecesor el presidente William T. Cosgrave, por la política que sigue contra Inglaterra.

Votaron en contra de la proposición 75 diputados y 70 en favor.

Al proponer el voto de censura, Cosgrave dijo:

«Si el país ha de ahorrarse sufrimientos y pérdidas, el pueblo debe desechar el actual gobierno».

Viaje aéreo del señor Francisco G. Moure

Por la vía aérea embarcará hoy para los Estados Unidos el señor Francisco G. Moure, estimado comerciante de esta plaza y viejo amigo de este diario.

El señor Moure se dirige a la vecina República en corto viaje de negocios y visitar, a la vez, a sus hijos, que se hallan cursando sus estudios en un plantel norteamericano.

Deseamos un feliz viaje y muchos éxitos al amigo Moure.

ELEVADA LA CAUSA POR LA MUERTE DE VILLARIN

Se ha dictado un auto de terminación a la causa instruída en la Secretaría del señor Faz, del Juzgado de Instrucción de la Sección Cuarta, por el homicidio de Manuel Villarín Capote, que en la esquina de Oquendo y Neptuno, fue muerto en riña por Francisco Martínez Véliz, actualmente preso y procesado, con exclusión de fianza.

En esta causa existe un detalle curioso: Villarín fué testigo de cargo en la causa seguida por homicidio de un tal Santiago, para quien el Fiscal solicita la pena de 14 años de prisión.

EL JUZGADO OCUPA VARIOS APARATOS DE EXPRIMIR LA PIÑA, POR SER IMITADOS

Con motivo de la denuncia presentada en el Juzgado de Instrucción de la Sección Tercera de esta capital por el Sr. Lorenzo E. Quevedo, propietario de las patentes «Konjkal» para aparatos extractores de jugos de frutas; bajo la Dirección legal del Dr. Carlos Gárate Brú, contra un fabricante que copiando integramente los elementos y disposición de los aparatos patentados por el señor Quevedo ha puesto en el mercado aparatos similares con el mismo procedimiento y para la misma finalidad; el Juzgado ha dispuesto la ocupación de todos aquellos aparatos que infringen las patentes «Konjkal» cuyo derecho de prioridad parte desde septiembre de 1931 en que de acuerdo con la Ley presentó su solicitud de patente de Invención por dichos aparatos, que además de lo práctico han resultado de positivo beneficio para los agricultores, por la gran cantidad de frutos que con ellos se consume por el público.

La Policía Judicial ha ocupado hasta ahora más de 30 aparatos que imitan las referidas Patentes y continuará ocupando todos los que hayan sido imitados en la Repú-

M.E.C.D. 2016

Goce *sin perder un* Sólo Día

¿Por qué esa intranquilidad—esa incomodidad—cuando con el Kotex puede evitarse fácilmente? Kotex ajusta tan bien y es tan suave y ligero que no da lugar a la más mínima preocupatión. Resulta infinitamente más cómodo que los métodos antiguos, y además es económico.

Los hospitales lo compran en grandes cantidades, poniéndole el sello de su aprobación.

Una vez que usted pruebe el Kotex, no se conformará con los métodos antihigiénicos antiguos. El Kotex se vende en las principales tiendas, en cajas azules con las palabras "Genuine Kotex" en letras blancas.

189

Toallas Sanitarias

KOTEX

ELOGIOS DE LAS SOCIAS A «HIJAS DE GALICIA»

Continúan llegando a la Secretaría de la prestigiosa sociedad «Hijas de Galicia» elocuentes cartas de gratitud y exaltación para el competente cuerpo médico del admirable sanatorio «Concepción Arenal» y para el personal de administración.

Entre esas cartas, dirigidas al Presidente social, figura la que suscriben las asociadas Carmen R. de Losada, María Pasoada Otero, Elvira Migoza de Menéndez, Manuela Cotarelo, Teresa Rivero, Dolores Rodríguez Fernández y Carmen Rouco, las cuales, después de consignar su «profundo y sentido agradecimiento a esa sin par Asociación», se expresan en los siguientes términos laudatorios:

«Aprovechamos la oportunidad para dedicarle unas frases de reconocimiento y gratitud al caballeroso, amable y siempre atento Subadministrador, señor Leandro Vilariño, de quien recibimos tantas pruebas de bondad y fineza que, a pesar de todo cuanto hagamos, siempre les quedaremos deudores.

«Asímismo hacemos extensivo nuestro testimonio de reconocimiento a los doctores Alfredo Alvarez y Ramón Díaz, dos médicos competentísimos, en los que están aunadas la sapiencia, la amabilidad, la conmiseración y para el que sufre y el elevado concepto del deber.

«Créanos, señor presidente: Nos orgullosas de que nuestra casa de salud tenga en su Cuerpo Médico a los doctores Alvarez y Díaz, y cuente entre sus empleados al señor Vilariño. Hombres como ellos son los que necesitan las instituciones de esa índole, no sólo para mantener su elevado prestigio social y moral, sino para atraerse también la gratitud y el afecto de sus asociadas.

«Nosotras sentimos un gran placer en hacerle saber a todas cuantas quieran escucharnos lo satisfechas que estamos de «Hijas de Galicia» por los innumerables, magníficos y bien prestados servicios que recibimos cuantas veces acudimos a ella».

La forma de expresarse de esas siete asociadas agradecidas, es el mejor elogio que puede hacerse de la excelencia de los servicios que presta esa benemérita sociedad de asistencia sanitaria al niño y a la mujer.

MENOR INTOXICADO

Elpidio Sitien, de 3 años de edad y vecino de Romay número 55, se produjo una grave intoxicación al ingerir una pastilla de permanganato, siendo asistido en el tercer centro de socorro.

AUMENTA EL NUMERO DE HOMBRES CON TRABAJO EN LOS ESTADOS UNIDOS

DETROIT, noviembre 18.

La fábrica de Buick en Flint, Michigan, está llamando al trabajo a más de 10.000 empleados.

El Banco de la Reserva Federal de Filadelfia informa que el número de obreros fabriles con trabajo ha aumentado en un 3 por ciento, habiendo aumentado, también, el importe de las nóminas de pago en un 8 por ciento, de septiembre a octubre.

La Secretaría del Trabajo de Illinois informa que 1.451 firmas de aquel Estado han dado trabajo a un 1.2 por ciento más de personal, en el período comprendido entre el 15 de septiembre y el 15 de octubre.

EL CAPATAZ FUE ACUSADO DE APROPIARSE TRES PESOS

Denunció en la Policía Judicial Diego Calcase Feigazón, vecino de Dragones 1, que Agustín Estruche, vecino de Campanario 117, a quien le hizo entrega de tres pesos en calidad de depósito, se negaba a devolvérselos, por lo que se estimaba perjudicado en dicha cantidad.

HABANERAS

INTERESANTES INDICACIONES

DETALLES DE LA MODA

La línea del escote uno de los detalles que más se marca en los trajes, será cada vez más alta.

La manga que también está entre los primordiales, se lleva, especialmente para los trajes de vestir, amplia en la parte superior, haciendo la silueta ancha en los hombros.

La línea del talle, en los vestidos de tarde y noche pueden hacerse sobre lo alto, no así para los de calle que irán en su sitio.

Los cuellos blancos lisos de piqué o tela que parecen de papel de tapizar, forman un marco favorable al rostro, notándose, para todas las horas del día, la tendencia a subir el escote.

Los abrigos o chaquetas llevan los cuellos parados o vueltos, algunos imitando al abrigo del cadete naval. Estos cuellos vueltos de los abrigos o trajes, terminan en un lazo de la misma tela.

Los trajes de mañana tienen la línea del cuello alta y redonda.

Lanvín hace algunos modelos de noche con el cuello alto por delante y con la espalda desnuda completamente.

Se ven trajes que forman abrigo también, destacándose uno de **Vera Borea** que llama mucho la atención. Es de raso rizado, brilloso, que es un modelo exclusivo de ella y como todo lo suyo muy original y elegante. El fondo es de raso blanco cubriéndolo en su exterior una especie de abrigo negro que puede usarse por la tarde y para por la noche, el blanco.

Mainbocher ofrece una idea muy nueva en esta clase de vestidos. Se trata de un traje escotado de terciopelo, sin mangas y que cubierto con una capita que se puede quitar, forma dos trajes en uno.

LA SILUETA MODERNA

La nueva línea suave del cuerpo, pero que marca más la figura en los trajes modernos, se debe en gran parte, a los corsets de moda.

El nuevo corselete, así como las fajas que se llevan ahora, dibujan el cuerpo arqueándolo y dándole la forma de que adolecían antes, que se buscaba la elegancia en la línea recta, fuera de toda feminidad.

Los trajes que se usan hoy en día son ajustados, llegando hasta el estilo princesa, que entre los trajes de noche, se ven mucho.

Por eso, antes de hacernos los vestidos de moda, tenemos que adquirir una faja que nos haga la silueta moderna.

La señora María Pérez de Fernández, establecida en el giro de corset hace tantos años, tiene los últimos modelos de fajas adornadas y sencillas que confecciona, a la medida, en su elegante **atelier** de O-Reilly, 96.

UN AJUAR MODERNO

No es necesario, al pensar en casarse, llenar escaparates y cómodas de ropa que ni en un año podremos usar. Antiguamente los ajuares constaban de ropa capaces de durar una generación sin mostrar señales de desgaste, brocados destinados a transmitirse de madre a hija, terciopelos para tapices de invierno y tejidos ligeros para cortinas de verano. Aun la gente más humilde se creía en el deber de equipar a sus hijas para el matrimonio de modo que no tuvieran necesidad de adquirir ni una servilleta en muchos años.

Semejante ajuar ha pasado a la historia. La joven moderna lleva lo esencial, para que no le falte nada; pero que sea lo más necesario, puesto que si viaja se comprará lo que le falte, o poco a poco lo va adquiriendo a su gusto.

Tiempo tendrá de llenar su ropero, siendo de más juicio, comprar poco que mucho antes de casarse, prefiriendo escoger, entre lo mejor, poca cantidad; pero de gusto.

Un ajuar corriente contiene seis juegos de cama de finos colores, bordados y calados a mano. Una docena de sábanas lisas con dos docenas de fundas o cuadrados. Dos frazadas de lana y seis colchas de piqué para el verano, además de la sobrecama de lujo.

Una docena de toallas finas en colores y bordadas. Seis grandes de baño. Una docena de toallas de huéspedes y dos docenas chicas para las manos.

Seis juegos de manteles de colores y blancos con bordados y calados. Y seis juegos sencillos para el diario.

Una docena de paños de cocina, dos docenas de paños para cristales, y una docena para el polvo.

Dos manteles para desayuno y cuatro para té, así como cubre bandejas, tapetícos, servilleticas de refresco, etc.

ASUNTOS DE BELLEZA

Los brazos, la espalda y los hombros no pueden dejar de ser bellos con todas las cosas que hay para hacerlos lucir. Si es una comida y nuestro compañero no nos inspira gran consideración, podemos aplicar solamente una capa de crema que dé a la piel un aspecto aterciopelado. Pero si por el contrario, se toma en gran consideración al citado señor, hay lociones que se adhieren a la piel sin manchar la espalda ni la manga del compañero, dando al cutis un color blanco luminoso.

Las uñas son de colores brillantes para usarlas en las fiestas de noche, viéndose en esto tantas originalidades, que hasta el color platino se ha usado.

De París llegan los rumores de un color rojo sangre para de noche, que se pone hasta la misma punta de la uña. Pero esas excentricidades desaparecen de día, porque no hay nada más triste ni ridículo, que las uñas demasiado señaladas a esa hora.

LOS HUESOS DE LOS MUERTOS

Los huesos de los muertos
hielo sutil saben espolvorear
sobre las bocas de los que quisieron.
¡Y éstas no pueden nunca más besar!

Los huesos de los muertos
en paletadas echan su blancor
sobre la llama intensa de la vida.
¡Le matan todo ardor!

Los huesos de los muertos
pueden más que la carne de los vivos.
Aun desgajados hacen eslabones
fuertes, donde nos tienen sumisos y cautivos!

Gabriela Mistral.

MENU DEL DIA

Almuerzo	Comida
Canapé de anchoas. Martini.	Ostiones cocktail.
Huevos Florentina.	Crema de maíz.
Cabrillas Colbert.	Croquetas de cangrejo.
Arroz con pollo. Platanitos.	Pierna de puerco asada.
Filete de cordero a la Criolla.	Souflé de espinacas.
Ensalada de tomates y berros.	Ensalada Greca.
Dulce de mamey.	Tortilla Magna.

RECETAS

Salsa de Gelatina para fiambres

Se pone en una cacerola un cuarto de libra de ternera, media libra de jamón, una pata de ternera, un litro de agua, una cucharada de aceite, un vaso de vino blanco, sal nas.
y pimienta.

Se cocina a fuego vivo y cuando hierva se espuma cuidadosamente y se agregan cebollas picadas, un clavo de comer, una hoja de laurel y un ramo de perejil. Con estos ngredientes se deja hervir a fuego lento y reducido a la mitad se pasa por un tamiz y se deja hasta el siguiente día.

Se baten dos claras de huevo en una cacerola, se vierte sobre ella la salsa, se coloca al fuego sin dejar de moverla hasta que entre en ebullición y entonces se aparta del fuego. Se desmenuzan tres yemas duras con una cucharada de la salsa tibia, procurando que quede muy unida, se añade una cucharada de aceite y un poco de vinagre, sal y pimienta y todo bien mezclado se coloca en un molde entre hielo, revolviendo hasta que se espese.

M. R. de FONTANILLS

TENGASE
el Cutis Bello
—delicado, suave, fresco, "rosado y blanco"—el semblante incomparable de la juventud. El azufre purifica, blanquea y refresca la piel. Para embellecer el rostro y los brazos, úsese
El Jabon Sulfuroso de Glenn
Contiene 33⅓% de Azufre Puro. De venta en las Boticas.
Algodón egipcio de Rohland, 25 centavos

DENUNCIA DE HURTO

Josefina Fernández García, viuda de García, denunció al Juez de Instrucción de la Sección Cuarta que por escritura pública adquirió de José Suárez Sánchez, presidente de la Compañía de Ventas de Edificaciones y Espectáculos, las casas situadas en Víctor Muñoz 169 y 171, mediante la cantidad de siete mil novecientos pesos y una vez realizada dicha operación de venta, envió a las citadas casas a un individuo nombrado Angel Torrens, quien sustrajo de las mismas los servicios sanitarios y otros objetos, que ella aprecia en la cantidad de 450 pesos, en la que se estima perjudicada.

LOS SERVICIOS DE SOCIAS DEL DEPENDIENTES

Todos los días se reciben en la Presidencia cartas elogio por los servicios prestados

La siguiente carta, prueba, por modo irrebatible cómo se trata a la mujer en la Asociación de Dependientes. Es de la asociada fundadora señorita Felisa Oller y Benitoa, y trata de su estancia en el Sanatorio «La Purísima Concepción». Dice así: «Habana, Noviembre 15 de 1932. señor Carlos A. Fernández, Presidente de la Asociación. —Ciudad. —Señor: Hace días que deseo dirigirme a usted para manifestarle lo muy agradecida que estoy de las atenciones recibidas en la quinta «La Purísima Concepción». Habiendo ingresado en ella bastante enferma el 10 de Octubre y dada de alta el 26 del mismo mes, fuí atendida debidamente por el señor Director, doctor Chalons, a quien debo la salud y de quien recibí esmerada atención y a quien estoy muy agradecida.

«Igualmente no puedo menos de mencionar lo buenas que han sido para mí las enfermeras señora Jesusa y señorita Sotera, así como todo el resto del personal.

«No tengo, pues, más que elogios para todos ustedes; y tienen en mí una socia fundadora dispuesta siempre a enaltecer la Sociedad eternamente agradecida. Atentamente, (f) **Felisa Oller y Benitoa.»**

La Verbena

Ante el conjunto de orquestas llamadas a servicio por la Sección de Recreo y Adorno para que actúen en la gran Verbena del día 3 de Diciembre próximo, la juventud bailadora de la Habana, ha respondido con un aplauso cerrado. Así lo demuestra la pizarra telefónica del Centro, que a diario contesta mil solicitudes de informes.

En efecto, no es para menos. En esta oportunidad los que asistan a la verbena del 3 de Diciembre no sabrán a ciencia cierta qué conjunto musical escoger, porque todos son excelentes, y cada cual, en su aspecto, atrae y subyuga. Son los siguientes: Antonio María Romeu, Belisario López, Aniceto Díaz, Septeto Nacional, Sonora Matancera y el jazz-band de los Hermanos Martínez.

Fiesta grande será ésta del 3 de Diciembre. Por el precio de cincuenta centavos. Toda una noche de bailes de las 9 a las 4.

Operaciones

El maestro de cirujanos doctor Rogelio Stincer, operó ayer dos apendiceptomías y una metritis hemorrágica. Y los eminentes cirujanos doctores José García Ríos y Roberto Chomat intervinieron, el primero en dos apendicetomías, y el segundo en un bocio.

El estado de los enfermos es satisfactorio.

Rosal y Hernández

Estos distinguidos tisiólogos realizaron los siguientes trabajos. El Dr. Guillermo Hernández: 4 pneumotorax y 7 fluoroscopías. El Dr. Jesús M. Rosal, 7 pneumotorax, 12 fluoroscopias y 1 taraxcentesis.

Hospitalizados

Hay hospitalizados e505 asociados, 24 asociadas, dos pensionistas y 126 en Munuera. Total 657.

Ampliación de Estudios

Ayer disertó brillantemente el doctor Alejandro E. Taveiro, Presidente de la Sección de Instrucción, sobre «Higiene de la respiración». El turno próximo, tercero en la serie de conferencias, corresponderá al señor Manuel I. Mesa Rodríguez, Director del departamento diurno de varones en las Academias de la Sociedad.

LA JUNTA GENERAL EN «CONCEPCION ARENAL»

Hace muy pocos días, celebró Junta General la prestigiosa sociedad estudiantil «Concepción Arenal», en los salones del Centro Gallego, bajo la presidencia del titular señor José Gómez Sánchez, actuando de Secretario p. s. r. el señor Angel Ibarra Yarto, y con asistencia de un gran número de simpáticas damitas y de entusiastas jóvenes.

Abierta la sesión, antes de dar cumplimiento a la Orden del Día, por indicación del señor Presidente, la Junta se puso de pie, en señal de condolencia por las víctimas de la reciente catástrofe camagüeyana.

Seguidamente fueron tratados distintos asuntos de trámite reglamentario; el señor Secundino López, como Presidente de la Sección de Sport, invitó a los señores de la Junta para el festival de Foot-ball en que la Sociedad habrá de discutir un bonito trofeo, y que tendrá lugar en el Parque Tropical, el domingo 27 de los corrientes.

La Sociedad Concepción Arenal, ha puesto en práctica un Concurso de Inscripciones, que habrá de llamar poderosamente la atención. Usted puede ganar quinientos o mil pesos, con solamente inscribir un nuevo asociado.

TRECE INSPECTORES DE SANIDAD QUEDAN CESANTES

Muy temprano ayer en el Negociado de Inspección de Casas y Establecimientos, el supervisor militar teniente Concepción hizo entrega, cumpliendo órdenes superiores, de trece sobres conteniendo las cesantías de los inspectores señores Alberto Saturnino Rodríguez, José A. Arredondo, Luis Valdés, Joaquín Vidal, Pedro Herrera, Enrique Solís, Mario Pelegrín, Avelino Lladó, Ramón Rodríguez Díaz, Antonio Alvarez Builas, Gustavo Caballero, Ramón Llanes y Trinidad González.

Para el Negociado de Casas y Establecimientos fué nombrado el señor Pablo O-Farrill.

Según se informó a los repórters el secretario de Sanidad procederá a amortizar las plazas de los inspectores dejados cesantes.

EL DOCTOR JUAN E. CLARK, MEDICO DEL PUERTO

Ayer el secretario de Sanidad repuso en su cargo de Médico del Puerto de la Habana, al doctor Juan E. Clark, quien se encontraba cesante desde mayo próximo pasado.

SOCIEDADES ESPAÑOLAS

De la solemne toma de posesión, verificada ayer en el salón principal del Centro Gallego de la Habana, ofrecemos la presente foto. En el centro, el señor Fermín Méndez Neira, presidente de la Comisión Ejecutiva que cesó y a su derecha, el señor Jesús Pérez Cabo, presidente de la actual. Los demás son los miembros que integran la citada Comisión.

EN ACTO LEGAL TOMO POSESION LA COMISION EJECUTIVA ELECTA POR ASAMBLEA CENTRO GALLEGO

Méndez Neyra:—Me marcho contento y satisfecho de mi deber y me hago responsable, solo, de todo lo que resulte durante la época de mi Gobierno. El señor Jesús María Bouza: —De no haberlo hecho así el señor Neyra, lo hubiera hecho ante las exigencias de la Ley. Narciso M. Rodríguez: —Cumplamos todos con nuestros deberes.

Ayer, a las nueve de la mañana, se celebró en el salón de la presidencia del Centro Gallego, el solemne y brillante acto—elocuente en su cordialidad, de la toma de posesión de cargos de los miembros de la nueva Comisión Ejecutiva electa por la Asamblea de Apoderados en una de sus sesiones. Comisión que integran elementos de tanta solvencia moral y de tanto radio de acción entre los asociados como los señores siguientes: presidente, Jesús Pérez Cabo; vicepresidente señor Antonio María Souto; vicesegundo, Francisco González Rey; tesorero, Francisco Sabín; vice, Juan Varela Grande; interventor, Manuel Campos, subinterventor, José Barreiro Nande; Sección de Sanidad, presidente José Bargueiras; Cultura, presidente Dámaso Pérez Valenzuela; Bellas Artes, presidente: José Bermúdez; presidente de Propaganda: José Pernas Pernas; Inmigración: Ceferino Pérez; de Orden: presidente, Luis Cotarelo; Fomento, presidente: José María Prieto; e Inmuebles, Jesús M. Bouza.

En la presidencia les esperaba para darles posesión el presidente de la Comisión Ejecutiva que cesaba en sus labores de dos años; el señor Fermín Méndez Neira, a quien el nuevo presidente se dirigió, Jesús Pérez Cabo, para decirle: «Por acuerdo unánime de la Asamblea venimos a tomar posesión de todos los cargos que integran en cumplimiento de nuestros deberes indeclinables y en nombre de todos los que me acompañan y en el mío, hechas manifestaciones saludo al presidente de la Comisión saliente, deseándoles a todos y a su presidente el señor Fermín Méndez Neira, todo género de satisfacciones y de venturas, agradeciéndole las facilidades que ha dado para que este acto reglamentario se celebre con el consensus de todos y a manera cordial.

Y el señor Fermín Méndez Neira tras de agradecer el saludo del señor Pérez Cabo y de los nuevos miembros de la Comisión que residía, agregó que, debido a las circunstancias por que había atravesado la República, él, en cumplimiento de su deber y de su patriotismo, se vió obligado a tener que gobernar el Centro durante dos años, atento a la prórroga que hubo de dictar a su debido tiempo el Gobierno Provincial. Y como la Asamblea no funcionaba no era posible que la Comisión Ejecutiva abandonara sus deberes. Confía en que la situación económica del Centro es mala; pero que tanto él como sus compañeros de Gobierno, frente a los problemas económicos, habían hecho todo lo que habían podido para confrontarlos, procurando resolver en la medida posible. Me secundaron en esto—continuó—, los acreedores que se fueron adaptando y conformando con lo que se podía ir pagando. Que se va de la presidencia, satisfecho, tranquilo, contento; contento por haber cumplido los que salen con sus deberes y más contento porque estaba seguro de que el patriotismo de los que llegaban habrían de cumplir con el mismo patriotismo en el alto y delicado deber. Venís a continuar obra difícil, pues que los problemas de dinero sólo se resuelven con dinero.

Ruego a los señores que llegan que investiguen toda la documentación durante mi presidencia, así como la documentación de las Secciones que desempeñaban mis compañeros y si de ello resultare algún perjuicio para el Centro Gallego, yo, solemnemente declaro que me hago responsable de todo. Ya que mis compañeros de Comisión me respaldaron como héroes. En un año y seis meses hicimos un reajuste de cuatrocientos setenta mil pesos, no obstante las dificultades con que se hacían y se hacen hoy las evoluciones económicas. Dió las gracias al señor Pérez Cabo por su gentil saludo y sus buenos deseos y le desea, como a todos los que integraban la nueva Comisión acierto y triunfo en sus delicadas gestiones. Declara que ahora no se confrontan problemas políticos, sino que los problemas son económicos, a cuya solución ayudara noblemente sin hacer ninguna obstrucción, ni él ni sus amigos. Y para demostrarlo manifiesta a todos, que ya ordenó la retirada del recurso, que había presentado el Gobierno Provincial, en su perfecto derecho, porque entendía que las asambleas celebradas últimamente eran antirreglamentarias. Repite que se va contento, porque entrega a buenos gallegos a los cuales deseo que hagan bueno el milagro de los panes y de los peces.

Manifiesta que él presentará su candidatura a las próximas elecciones y que si la gana bien y que si la pierde se irá para Regla, tan satisfecho como siempre. Y agrega que no fué dictador y que si lo fué, lo fué porque a ello le obligaron las circunstancias. Y terminó con un ¡Viva Cuba!, otro a Galicia y otro al Centro Gallego.

El señor Jesús María Bouza; comienza por declarar que para los que llegan al Gobierno del Centro sería una profunda satisfacción que resulten ciertos todos los conceptos vertidos por el señor Neyra en cuanto a los problemas económicos. Lamenta que las circunstancias mantuvieran al señor Neyra en la presidencia del Centro y no por la voluntad de todos los socios del Centro Gallego. No es de agradecer que el señor Neyra se preste voluntariamente a aceptar todas las responsabilidades que se deriven de las inspecciones, en cuanto a la situación económica del Centro, porque de no hacerlo así el señor Neyra, lo haría requerido por la Ley. Que le entraña la cooperación que ahora ofrece, ya que la negó cuando el que le hablaba le invitó a una solución noble y cordial, levantado, como debe hacerlo todo buen gallego. Declara que siente que no estén presentes todos los compañeros que gobernaron con el señor Neyra, para hacer la entrega como debía hacerse y entiende que si quisieran cumplir con sus deberes allí debían estar. No obstante celebra que el señor Neyra haya allanado todas las dificultades para llegar al acto que se estaba celebrando. El señor Bouza termina pidiendo a todos la cooperación para que resolvamos la situación embarazosa del Centro que es lo que se deben proponer todos los que aman sus prestigios y su edificante historia.

El señor Neyra; contestando al señor Bouza declara que cada uno de sus presidentes está resuelto a entregar y a venir en cuanto se le llame.

A petición del señor José Barguelras, presidente de la nueva Sección de Sanidad, se acuerda que el domingo próximo, a las diez de la mañana, la Comisión Ejecutiva y todos los que deseen hacerlo y deban hacerlo, concurran al sanatorio La Benéfica, donde se celebrará el acto de la toma de posesión de la sección que preside.

El señor Manuel Campos, nuevo interventor del Centro, también lamenta que no estén presentes las personas encargadas de la Intervención para hacer la entrega, pues, a su juicio, la intervención es el sector de mayor importancia del Centro, por lo cual el interventor saliente debía estar allí para hacerle entrega.

El señor Narciso María Rodríguez, presidente de la Asamblea de Apoderados, manifiesta que así como la asamblea cumplió con sus deberes designando a los miembros que deben continuar la gobernación del Centro, así espera de los designados cumplan con los suyos, para acabar con la situación de zozobra, restaurando así el entusiasmo y el amor y la confianza de todos los asociados.

El señor Antonio María Souto, vicepresidente de la Comisión Ejecutiva, también coincide en declarar que la no asistencia de los señores que habían cesado en sus cargos por el voto unánime de todos los apoderados, constituía un grave desaire. Pues si era cierta que se había entregado no se ha hecho esto en la forma de que nosotros supiéramos a cuánto asciende la cuantía de la deuda; esto es, de todos lo que se debe y por qué se debe. Se habló aquí de cooperaciones; que no son ciertas, porque aquí debíamos de saber el por qué de la triste negligencia que dió lugar al embargo dictado hace algunos días contra las propiedades del Centro. Y pienso y entiende que el Centro ya no debe hacer política y sí labor económica para salvarlo.

Y con unas palabras vibrantes de felicitación para el Centro, para su nuevo presidente señor Jesús Pérez Cabo, sus compañeros de Comisión y un saludo para todos los asociados, en esta hora de nuevo sol para el Centro Gallego, del socio señor Manuel Otero Carreiras, se dió por terminado el acto.

El señor Fermín Méndez Neyra fué acompañado por una Comisión del nuevo Ejecutivo hasta las puertas del salón presidencial.

LO QUE HARA EL PRESIDENTE

Todos los días, de lunes a sábado, de ocho a nueve de la mañana, el presidente del Centro recibirá a los señores socios para escuchar sus quejas si las tuviesen; para prestarles toda la ayuda que el Centro pueda en sus asuntos; para escuchar sus sugerencias en bien de los intereses sociales y para cuanto con la sociedad se refiera.

Muy en breve, la Comisión Ejecutiva y la mesa de la asamblea en pleno, se trasladará a la casa de salud, a saludar al cuerpo médico, a visitar a nuestros enfermos y las dependencias de la casa.

En cuanto la Comisión Ejecutiva haya compulsado debidamente, por mediación de la intervención, la situación económica, se pondrá de manifiesto en una pizarra para que los señores socios puedan examinarla; práctica que se seguirá todos los meses para que puedan observar su estado.

JUNTAS DIRECTIVAS

HIJOS DE SILAN. Celebrará Junta Directiva, hoy, sábado, a las ocho y media de la noche, en la calle 23, entre 10 y 12, local social.

ACUERDOS IMPORTANTES DEL CENTRO ASTURIANO

En la Junta General de tan importante Centro, se tomaron también estos dos importantes acuerdos:

«Que ninguno de los médicos, de los que figuraban en el Cuerpo Facultativo del Sanatorio «Covadonga» y que abandonaron los servicios con motivo del último problema, entre la Federación y el Centro, no podrán volver a figurar como médicos en el citado Sanatorio».

«La Junta Directiva que sea electa en las elecciones próximas, tendrá el mandato de gobernar durante dos años.»

FIESTA DE LA UNION DE BELMONTE Y SOMIEDO

El Presidente de esta simpática Unión en carta muy atenta nos invita al gran banquete que en honor de los asociados tendrá lugar el domingo próximo, día veinte, en la terraza del café Cerro Moderno.

Con tal motivo reina entre los asociados un gran entusiasmo para concurrir a hora tan fraternal.

REGRESAN DEL CAMAGUEY LOS DEL C. ASTUR

Fueron en embajada de ayuda y de ciencia y como siempre han cumplido, dice **El Camagüeyano**

Ha regresado la embajada de ayuda y de ciencia que envió el Centro Asturiano de la Habana a Camagüey y se ha recibido en la Secretaría General del Centro Asturiano una nota del Camagüeyano en la que el colega de Camagüey dice así:

«Nuestro aplauso. Sincero y cordial se lo otorgamos sin reserva alguna a la Comisión que ha enviado el Centro Asturiano de la Habana para respaldar a la Colonia Española de Camagüey y atender a los heridos que el Comité gestor pro damnificados le enviara. Esta comisión que preside el Presidente de Propaganda de la gran sociedad astur señor Francisco Arredondo y la completan el Secretario de Recreo y Adorno señor Enrique Villanueva con los distinguidos doctores José A. Tabares y Pedro Castelló y el practicante Rufino Fernández, ha hecho su ofrecimiento oficial al Comité de Auxilios y al Honorable señor Presidente de la República para que le fueran enviados al Sanatorio de la Colonia Española, lugar en que están instalados, a cuantos heridos se quisiera. Bien por el Centro Asturiano de la Habana que dando una prueba más de sus sentimientos caritativos sabe bien unirse a sus hermanos de origen para juntos tender sus manos caritativas a los necesitados. Camagüey agradece desde el fondo de su alma estos rasgos que retratan la raza.»

La Secretaría por su parte agradece al Camagüeyano la nota publicada y hace protestas de que siempre estará al lado de los que en esta tierra se encuentran radicados y sufren las consecuencias de las grandes desgracias.

Soldados de la humanidad y de bien fueron los hombres de trabajo que fundaron la Casa de Asturias en Cuba y los que los pocos que quedan de aquellos beneméritos sostienen al Centro Asturiano continúan la senda trazada y así honran y enaltecen la memoria de los que lo fundaron.

Casa de humanidad y de amor al prójimo, y no otra cosa es la Casa de Asturias que así lo demuestra con este y otros hechos.

ASTURES SUPERVIVIENTES DE LA CATASTROFE DE SANTA CRUZ NOS RELATAN LA HORRIBLE TRAGEDIA

Calculan que las pérdidas de vidas ascienden a la cantidad de tres mil personas. Llegaron a Camagüey con las ropas de trabajo. Y piden llorando auxilio para tanto desgraciado

Azotados, espantados, reflejando en su mirada y en su inquietud toda la inmensa tragedia que sumió en ruinas a Santa Cruz del Sur, ayer llegaron a cobijarse en el Centro Asturiano—la Panera de su alma—los únicos asturianos supervivientes de la catástrofe que produjo a su paso el ciclón.

Son ellos los señores Vicente García Fernández y Fernando García Fernández, que nos cuentan de aquesta desgarradora manera lo ocurrido durante el horrendo paso del meteoro y la tragedia, que presenciaron los pocos supervivientes que observaron su siniestra obra en su pasar.

Nos dijeron: A las dos y media de la madrugada del día del ciclón los miembros pertenecientes al destacamento de la Guardia Rural de Santa Cruz del Sur, avisaron a todo el pueblo que se había recibido un telefonema de Camagüey en el que daba cuenta de que el ciclón iba con mucha intensidad a cruzar por el poblado, que habituado a conocer lo que significa un ras de mar en aquel pueblo se dirigió a la estación del ferrocarril habiendo podido darse cuenta de que en los chuchos de la misma se encontraban unas veintiocho casillas de carga, vacías, y advirtiendo el peligro que allí se corría se decidió a dirigirse a una de las casillas, y pudo ver como el viento y el agua hicieron flotar la estación y fué testigo de las luchas que libraron los que allí se habían cobijado, pues que se agarró a una de las escalerillas de la casilla habiendo permanecido agarrado a la misma por espacio de siete horas, presenciando el crispante espectáculo de los que sucumbían a los golpes del mar con los objetos que formaban parte de las casas que fueron destruidas.

Calcula este hombre que las pérdidas de vida ascienden a la cantidad de tres mil personas, pues que el pueblo fué barrido habiéndose salvado únicamente los que se refugiaron en las dos últimas casetas y tuvieron la precaución de no cerrar la misma, pues que los que cerraron las puertas de las casillas perecieron ahogados.

El señor Fernando Fernández García, fué dado por muerto, ya que fueron pocos los vecinos que le vieron marcharse y estimaban que a mismo se había quedado en la casa por tener demasiado cariño a la misma y a los intereses que tenía en ella, los que ha perdido.

Dos gas car trasladaron a los heridos que requerían los auxilios inmediatos a la ciudad de Camagüey y en él llegó a la misma en un tren mixto de carros de carga y de pasajeros que llegó a Camagüey el día once a las diez de la mañana, habiendo llegado a Camagüey con la ropa de trabajo que tenía puesta y que fué la única que pudo recoger cuando recibió la noticia.

Todo lo ha perdido el señor Fernando Fernández García y su hermano el Delegado del Centro, ahora trabajaremos de nuevo.

Volveremos a empezar y a luchar en aquella tierra en la que por haber sufrido tanto y haber luchado tanto en ella, queremos como a la propia».

Estos dos asturianos que aman a Cuba, esperan que los cubanos y todos los residentes en la República cooperen a la reconstrucción de aquel rincón de la República que es su lugar de trabajo.

Lo dicen con toda la inmensa ternura de sus corazones, temblorosos en sus ojos.

Son los únicos astures supervivientes de la Delegación del Centro Asturiano en lo que fué Santa Cruz.

HOY EL GRAN BAILE EN ASOCIACION CANARIA

Como hemos anunciado en anteriores notas en la noche de hoy tendrá efecto en los salones sociales de la Asociación Canaria, el baile de «Atlantic Sport Club», que será amenizado por la orquesta de Aniceto Díaz, el Jazz Band «Los Diplomáticos», de L. Pego y el sexteto «Terry 1927».

Durante todo el día de hoy se pueden solicitar invitaciones en la Secretaría General de la Asociación Canaria(sita en Prado y Neptuno altos.

LA VELADA DE HOY EN S. JOVELLANOS

La Velada Cultural que esta noche ofrecerá la Sociedad «Jovellanos», de los alumnos y ex-alumnos del Centro Asturiano, organizada por su Sección de Ciencias y Letras, estará subjeta al siguiente programa:

1—Apertura del acto por el señor Presidente General.

2—Palabras por el Presidente de la S. de Ciencias y Letras.

3—Poesías, por las niñas Marita Braña y Virginia Martínez, de la Sección Femenina.

4—«Cucaña Literaria», Conferencia a cargo del señor Francisco Bedriñana, de la Redacción de DIARIO DE LA MARINA».

Hora: 9 p.m.

SUSCRIBASE AL Diario de la Marina

M.E.C.D. 2016

NFORMACION CATOLICA

ROGRAMA DE LOS DIVERSOS CULTOS QUE SE ANUNCIAN ARA MAÑANA EN LOS VARIOS TEMPLOS DE LA HABANA

N LA IGLESIA DE LA CARIDAD

Celebra la. M. I. Archicofradía el Santísimo Sacramento de la Iglesia de Nuestra Señora de la Caridad la función mensual reglamentaria arreglo al siguiente programa: A las siete y media, a. m., misa comunión general, armonizada el maestro señor Julio Guisasola. A las ocho y media a. m., misa olada, sermón por el R. P. Rafael de Diego, exposición, procesión, nedición y reserva.

Se ruega a los Hermanos la asistencia con el distintivo de la Asociación.

Después de la solemne festividad religiosa, celebrará junta mensual reglamentaria de gobierno la directiva de la muy ilustre corporación en su práctica.

Será presidida por su rector doctor Jesús Oliva y Viñals.

En la misa mayor, se interpretará un excelente programa musical bajo la dirección del reputado profesor Julio Guisasola.

Se invita a los fieles.

EN LA CAPILLA DE LAS ESCUELAS PIAS DE SAN RAFAEL

Celebra su fiesta patronal, la principal, real y muy ilustre archicofradía de los desamparados.

A las 8 a. m. misa de comunión general. A las 9 a. m. misa solemne con exposición, bajo la dirección del maestro Ponsoda y sermón por el P. Jose Rodelar, rector de las Escuelas Pías de la Habana.

Se ruega a los Hermanos concurran con el distintivo de esta corporación.

EN LA CATEDRAL

Celebra sus cultos mensuales, la muy ilustre archicofradía del Santísimo Sacramento de la Catedral.

A las 8 a. m. misa de comunión general. A las 9 misa solemne, servida por el excelentísimo señor arzobispo Monseñor Manuel Ruiz, exposición, procesión, reserva y Junta de gobierno.

Estos serán aplicados por la salud del director Monseñor Alfonso Blázquez, que se encuentra gravemente enfermo, para que se acentúe la mejoría que se ha iniciado hacia su total restablecimiento.

EN LA IGLESIA DEL ANGEL

A las 9 a.m. misa cantada, sermón por Monseñor Francisco Abascal. A las 5 p. m. exposición, Santo Rosario, lectura espiritual, cánticos, plática, bendición y reserva.

EN LA IGLESIA DE LA MERCED

A las 8 de la mañana, la misa de comunión mensual de la muy ilustre archicofradía de la Merced.

A las 9 a. m., misa solemne, servida en honor de la Virgen Milagrosa.

A las 8 de la noche, se repite el novenario.

Se ruega la asistencia a las asociadas de la medalla milagrosa y se invita a los fieles a estos solemnes cultos del novenario a la Milagrosa para imponerse su medalla.

La iglesia de la Merced se halla situada en Cuba y Merced.

EN LA IGLESIA DEL CRISTO

Misas de 6 a 11 a. m. predicándose el evangelio en inglés y español.

A las 5 y media p. m. Rosario de almas, piodoso ejercicio de San Nicolás de Tolentino en sufragio de las benditas almas del Purgatorio, bendición con el Santísimo y veneración de la reliquia de San Nicolás de Tolentino.

EN SAN FRANCISCO

A las 7 y media a. m. misa de comunión general para los Terciarios Servitas y Franciscanos.

Los Servitas celebran la comunión mensual reglamentaria.

Los Franciscanos comunión extraordinaria en conmemoración a su Patrona Santa Isabel, reina de Hungría.

A las 9 a. m. misa y panegírico de Santa Isabel.

A las 3 de la tarde, la función mensual de los Terciarios Servitas. Después de la función se cantará solemne responso por los hermanos difuntos.

Los funerales anuales, serán el lunes 26 del actual.

EN LA IGLESIA DEL CERRO

Función mensual a Jesús Nazareno con el siguiente programa: A las 7 y media a. m. misa de comunión general.

A las 9 a m. misa solemne y sermón.

Después de la misa será inaugurado el desayuno dominical entre los alumnos del catecismo.

El Padre Viera está organizando su Navidad del Pobre, ya tradicional en su parroquia, suplicando en nombre de Nuestro Señor Jesucristo, a las almas caritativas le ayuden con sus limosnas, en la medida que su situación económica se lo permita.

EN LA IGLESIA DEL PILAR

Celebra la función mensual reparadora el apostolado parroquial de la oración con misa de comunión general a las 7 y media a. m. A las 9, m. misa cantada y sermón. A las 4 de la tarde, solemne función de adoración y reparación por los pajes de Jesús Sacramentado y el Apostolado de la Oración.

El párroco R. P. Manuel Espino, invita a sus feligreses.

EN SAN NICOLAS DE BARI

Celebra la función correspondiente al presente mes, la congregación de Nuestra Señora de la Merced.

A las 7 y media a. m. misa de comunión general. A las 8 y media misa solemne y sermón.

Invita a sus feligreses, el párroco Monseñor Juan José Lobato.

EN LA PARROQUIA DE JESUS DEL MONTE

El jubileo circular.

La misa del sacramento a las 9 a. m. con sermón por el párroco, R. P. José Rodríguez Pérez

A las 5 de la tarde, solemne función y procesión

El P. Rodríguez, se conplace en invitar a sus amadísimos feligreses.

EN LOS PASIONISTAS

Celebra la archicofradía de la pasión, la función mensual reglamentaria.

Por la mañana a las 7.

Por la tarde a las 5.

EN JESUS, MARIA Y JOSE

A ls 7 y media a. m. misa de comunión mensual para el apostolado parroquial de la oración y los pajes del Santísimo Sacramento. A las 9 a. m. misa solemne y sermón. A las 4 y media p. m. solemne función reparadora al Sagrado Corazón de Jesús por los pajes de Jesús Sacramentado y el apostolado parroquial de la oración.

El párroco Padre Vega, invita a sus muy queridos feligreses.

EN MARIA AUXILIADORA

Solemne función a Cristo-Rey: A las 7 y media a. m. misa de comunión general por Monseñor Pedro González Estrada.

A las 9 y media a. m., bendición del altar e imagen de Cristo-Rey, por Monseñor Pedro González Estrada, arzobispo de Attalia, misa solemne y sermón por el P. Estéban Rivas, S. J.

La parte musical por la Scola Cantorum del Seminario Salesiano de Guanabacoa.

Al terminar la función la banda infantil dará un concierto. A las 4 p. m., piadoso ejercicio, procesión y bendición con el Santísimo.

EN LOS REDENTORISTAS

Los cultos mensuales en honor de Nuestra Señora del Perpetuo Socorro. A las 8 a. m. misa armonizada de comunión general, sermón, ejercicio, sermón y lectura de favores de la milagrosa virgen. A las 5 solemne mes de almas.

EN LA IGLESIA DE REINA

A las 8 a. m. misa de comunión general de los jóvenes católicos de La Anunciata, sermón por el R. P. Rey, S. J. y bendición con el Santísimo.

EN LA PARROQUIA DEL CARMEN

Celebra la función mensual la cofradía del amor hermoso.

Por la mañana a las 7 y media.

Por la tarde a las 5 y media.

El día 21 a las 5 y media de la tarde, da comienzo el solemne Triduo en honor de San Juan de la Cruz.

EN LA PARROQUIA DEL VEDADO

A las 5 a. m. misa, comunión y reserva del Santísimo como final de la vigilia de adoración al Santísimo Sacramento por el tercer turno de la sección adoradora nocturna de la Habana. A las 9 a. m. misa cantada y sermón. A las 5 p. m., bendición con el Santísimo.

EN LA IGLESIA DE SANTA CATALINA

A las 8 y media a. m. misa solemne y sermón en conmemoración a la canonización de San Alberto Magno.

Invita la venerable comunidad y el capellán R. P. Domingo.

La iglesia de Santa Catalina, se halla situada en 25 y Paseo (Vedado).

EN SAN JUAN DE LETRAN

La venerable orden tercera de Santo Domingo de Guzmán, celebra misa de comunión general a las 7 y media a. m. A las 8 y media, misa cantada. A las 4 y media p. m., exposición, estación, Santo Rosario, sermón, bendición, reserva y procesión de Santo Domingo.

La iglesia de San Juan de Letrán, se halla situada en 19 y J.

EN LOS CARMELITAS DEL VEDADO

A las 8 de la mañana, misa de comunión general y procesión de la semana devota del Carmelo. A las 5 y media de la tarde, exposición, rosario, lectura eucarística, bendición y reserva.

La iglesia de los Carmelitas del Vedado, se halla situada en Línea y 16 (Vedado).

EN BAUTA

En la iglesia de Bauta sita en Hoyo Colorado, cultos a San Judas Tadeo, a las 10 de la mañana y a las 5 de la tarde.

EN LA PARROQUIA DE GUANAJAY

Los ejercicios de los 21 domingos, antes de la misa rezada de 8 y solemne de las 10. En esta hay sermón.

A las 5 y media de la tarde, exposición, estación, santo rosario, piadoso ejercicio, bendición y reserva.

El lunes 21 del actual, hay solemnes cultos a las 10 a. m. y a las 5 y media p. m. por ser día consagrado a San Hilarión.

CONMEMORACION DE LA DOMINICA XXVII DESPUES DE PENTECOSTES

Misa cantada y sermón en todos los templos en conmemoración de la Dominica XXVII, después de Pentecostes que es la última del año eclesiástico.

El sermón versará sobre **«El Juicio Final»**.

Gabriel BLANCO.

El P. Fábrega nos refiere su emocionante recorrido por la dolorida Camagüey

ESCUELAS PIAS DE CAMAGUEY

Noviembre 14 de 1932.

Sr. Director del DIARIO DE LA MARINA. Habana.

Mi siempre recordado amigo:

La incomunicación con Camagüey, donde los Escolapios tenemos grandes amistades y pequeños intereses, me indujo a salir en auto desde Guanabacoa a esta legendaria ciudad el jueves de la semana pasada, día diez de noviembre.

Hasta Ciego de Avila, temí haberme precipitado: sólo de Colón para acá, ví algunos cartelones de anuncios desvencijados y algunas ramas, muy pocas, desgajadas; para esos desperfectos no hacía falta un ciclón.

En la última ciudad que he nombrado, pregunté al Párroco si tenía noticias de Camagüey.—Aguárdese P. Fábrega, me dijo; voy a preguntárselo a una familia camagüeyana muy buena, que vive cerca.

Regresó en seguida, y aumentó mi angustia, pues en Colón nada se sabía, el día 10 por la mañana, de Camagüey, cuya línea telefónica, igual que la telegráfica, no funcionaba, y, además, el servicio de guaguas estaba interrumpido. En Jatibonico por la carretera, lo más que se podía advertir era que había soplado más recio el viento: pero nada hacía pensar aún en una horrible catástrofe.

Al llegar a Ciego, algo tarde, las cosas iban adquiriendo aspecto de drama, que luego se convertía en tragedia en el escenario de la Florida y Camagüey. Esta ciudad, a las ocho y media de la noche, más me pareció un cementerio que una capital de provincia. Había en el ambiente algo que hablaba al alma de aplanamiento y consternación general.

En la fachada de nuestra Iglesia, de sólida construcción moderna, se veían los zarpazos de un leopardo apocalíptico; los ricos ventanales de cristalería polícroma estaban desmenuzados; las tejas de la iglesia y del colegio, **como hojas del árbol caídas**, habían sido juguete, pero juguete peligroso, del ciclón.

A la luz de una vela, me asomé a varias ventanas que comunican a las callejuelas que circundan el Plantel: aquello no podía llamarse calles; ni callejuelas ni callejones; aquello era un montón de ruinas y basuras. Una tristeza inmensa invadió mi corazón. Me costó dormir; deseaba ver los estragos del meteoro en la Vigía y el Casino y en el monte, como se dice aquí.

Un paisano nuestro vino al día siguiente a buscarme, y en su máquina ví los destrozos de la ciudad nueva; pero aquello no era un barrio nuevo de una población rica; era un montón de esqueletos de mampostería.

Salimos volando hacia el pueblo de la famosa Convención; y puedo asegurarle que los pueblecitos del camino no eran ya pueblos, sino rastros de mala muerte, imágenes macabras de desolación.

El monte, especialmente entre Cascorro y Sibanicú, parecía roturado por un ejército de cíclopes hirsutos de segures en sus manos, en sus pies, en sus cabellos y en su piel. Todo yacía tronchado, desmenuzado, triturado, desgajado, revuelto por el suelo, como cadáveres vegetales en un campo de batalla colosal. Y Goliat yacía tendido en el suelo; un batacazo en la nuca lo dejó fuera de combate. Era una ceiba preciosa, de siete u ocho metros de altura, a la cual apenas podrían abrazar cuatro hombres, a dos metros del suelo. El ciclón la arrancó de su lecho con la misma facilidad con que nosotros sacamos un mondadientes del palillero Como un tornillo de fuerza infinita se enroscaría alguna rama vecina del vórtice, o el vórtice mismo, como la serpiente del Génesis, en torno de aquel tronco bien torneado, y en un impulso indescriptible pondría las raíces de la ceiba de cara al cielo, como un símbolo magnífico de que era el azote de Dios, que había venido a recordarnos q, los hombres no podemos vivir sumergidos en el cieno como los topo, y como si quisiera recordarnos que las raíces de la actual civilización crecen totalmente en el lodo, cuando la luz viene necesariamente de lo alto. Nunca olvidaré esta ceiba. Es para mi la síntesis sublime de la fuerza del huracán.

El día 12 recorrí la línea de Camagüey a Nuevitas, y el espectáculo me hacía el efecto de un lamento que se prolonga, de un suspiro que no se acaba, de un estertor de muerte que murmura lasciate ogni speranza

Pero los objetos y la naturaleza me interesan en cuanto son instrumentos y escenario del hombre: donde el corazón se encoge es en presencia de los centenares de heridos que llegan de Santa Cruz. En compañía de Mons. Enrique Pérez Serantes visité todos los hospitales de sangre de esta ciudad. En uno de ellos ví un mocetón, como de unos treinta años, que tenía el cuerpo rajado por las tablas y alambres, en su lucha a nado contra las olas, como si, en tatuaje sangriento, le hubieran querido dar apariencia de zebra. Todas las incontables heridas eran en sentido circular y horizontal, a excepción de algunas profundas y largas a los lados. Afortunadamente aquel hercúleo mocetón parecía de sangre pura, y esto quizás lo salve de una gangrena general.

En la Popular ví un joven que estaba en cama envuelto en una sábana. Era toda la herencia que le quedaba, y ésta se la había proporcionado la caridad. Llorando en una colombina distinguí a una señora, que en medio de tanta miseria ofrecía cierto aspecto de distinción. ¿Qué le duele, señora, —lepreguntéé. —El alma— me contestó. Me pareció que no tenía que preguntarle nada más.

La inconciencia de los chiquitines, sin nadie en el mundo, que gatean juguetones por los suelos de los hospitales, parte el alma.

Confesé, por haberme parecido que estaba **in extremis** a un viejo lobo de mar, cubano de origen chino. Su confesión me edificó. «La Virgen de la Caridad —me dijo— ya me ha salvado de tres naufragios. Delirando luego, se representaba a su esposa y a sus hijos que había visto perecer.

Un estado de insensibilidad parece haberse apoderado de la mayoría de esos desventurados santacruceños. ¿Qué sabe usted de fulano?—les preguntan.

Se fué— responden estoicamente. Se fué significa que el mar los tragó.

Ya habrá leído lo de los puercos cimarrones, los tiburones y las auras disputándose las piltrafas de carne cristiana con los chacales humanos que para espoliar a las víctimas no reparan en mutilarlas. Yo que siempre he respetado al ejército y sabía teoricamente cuán laudable es su misión social, al ver lo que hacen ahora defendiendo los sagrados despojos de los sacrilegios de los bandoleros, me descubro con respeto delante del uniforme militar, aunque los comunistas no lo quieran.

Una provincia roturada violentamente y arrasada con furia infernal; una ciudad risueña, **alegre y confiada**, borrada del mapa, centenares de fincas destruídas, reses cruzadas, edificios desbaratados, millares de muerte y heridos, una nación enlutada y, sobre este cuadro de horror, ondeando al viento como pingajos mugrientos, los figurones que convierten, en grangería las desdichas ajenas, son un balance sombrío, que a los incrédulos da base firme para la desesperación. Pero sobre este cuadro trágico de horrores apocalípticos y dantescos, sobre las oscuridades de ese aciago día nuevo de noviembre del 1932, sobre la turbia corriente de lodo, de sangre y de cadáveres, iluminados por un claro sol del otoño muriente y contemplados por los ojos cínicos de la luna que se mece escéptica en la nitidez de estas noches clarísimas, que parecen un reto al dolor; he visto fulgurar el pectoral de un gran Obispo, apenas mencionado por los grandes titulares de la prensa, a excepción de «La Marina»; y este insigne Prelado, que recuerdo al P. Claret y a S. Francisco de Sales, este Obispo camagüeyano, rico de caridad y pobre como un apóstol: este hombre de Dios, que apenas curado de la última operación que se le hizo en la Habana, traza una cruz sobre millares de ahogados y sobre una ciudad que fué, habla con las altas autoridades, de igual a igual, y en algo como superior, acaricia a los niños, abraza a los obreros, consuela a la viudas, reparte medallas entre los enfermos, agota sus bolsillos dando pesos a los desnudos, proporciona comida a los hambrientos, excita el celo de los católicos, se siente padre de todos los infelices sin distinción, sufre en su alma y conserva invariable su serenidad exterior, pregunta a los heridos por sus familiares citándolos por sus nombres, tiene inefables delicadezas de corazón por los seminaristas que han perdido algún familiar, derrama perfumes de dondequiera que pasa y se oculta como la violeta, en manifiesto contraste contra tanto **poseur** repugnante; este santo sacerdote, que se eleva en medio del dolor a las más puras regiones del sobrenaturalismo, honra a la humanidad, glorifica a la Iglesia, de la que es dignísimo y alto mandatario, y aparece como ángel de consuelo y padre de los pobres y luz de las conciencias en esta diócesis de Camagüey.

Le he acompañado en sus visitas a los hospitales, en su paso por los pueblos devastados; y le aseguro, señor Director que siendo el calor de su corazón inmenso de verdadero sacerdote católico, no puedo despreciar a los hombres; más aún no puedo dejar de amarlos.

Muchos seglares le imitan, es cierto; no soy yo llamado tampoco a entonar un canto de alabanza a la mujer de Camagüey; no podría describir mi pluma clerical la hermosura de las damas isabelinas, de las hijas de María y de tantas hermosas muchachas como he visto curando llagas, peinando a las niñas desvalidas, vistiendo a los desnudos y espaciendo fulgores de belleza sobre un cuadro de desolación. Bien merece todo esto que lo describan y canten otras plumas; yo le aseguro, que por encima de todo este encanto moral, se eleva la figura majestuosa de Monseñor Enrique Pérez Serantes, Obispo de Camagüey, como la palma sobre la dulce caña que regocija nuestros campos.

Le manda un abrazo, con afecto fraternal su s. s. y a.

G. FABREGA E.

Ungüento Cadum
para las Erupciones

Es sorprendente el ver con qué rapidez el Ungüento Cadum quita la picazón y cicatriza las erupciones de la piel. No importan cuáles sean los remedios que haya usado sin obtener resultado, no tiene por qué desanimarse, pues el Ungüento Cadum es superior a todos los demás remedios. Hace cesar la picazón instantáneamente y empieza a cicatrizar con la primera aplicación. Las enfermedades más obstinadas de la piel, como granos, úlceras, erupciones, lasitud, quemaduras, almorranas de pies, etc., se alivian prontamente con el Ungüento Cadum.

Crónica Habanera

(Viene de la Página SIETE)

PRO VICTIMAS DE CAMAGUEY

Continúa la actividad en las oficinas del Comité Central de Señoras, Auxiliar de la Comisión Nacional Pro Damnificados del Ciclón.

La señora Ofelia Rodríguez de Herrera, Presidenta del Comité, que trabaja diariamente en aquellas oficinas, ruega a las señoras cuyos nombres citamos más abajo concurran hoy, de nueve a doce de la mañana o de dos a cinco de la tarde, a un importante cambio de impresiones sobre la designación de las delegaciones.

He aquí los nombres de las damas a quienes se cita:

Josefina León de Cuéllar, Esther Alonso viuda de Varona; Flora Ruiz viuda de Kohly; Nenita Herrera; Paquita Cuéllar; Angelita Canosa de Sánchez de Fuentes; Gloria Sánchez Galarraga; señorita Rodríguez; Irma Pereda; María López de Pérez; Carmen B. de Machado y Antonia B. de Baxter.

Cuca Nóbregas; Caridad Rosa Gómez Pérez; María Isabel García; Julieta de Sena; Carmen Soto Navarro; María Avilés; María Tomasa Barnet; Estrella López Claussó; Herminia López Claussó; Adriana Lancís; María Rodríguez de Cárdenas; Gracia Caminero viuda de Ulmo; María Teresa Marty y Amanda Martínez de Dardet; Adelaida Usatorres; Lola la Presa; Esther Cebrián; Isabel Vigil; Celia Navarro.

Josefina Dardet; Adelita Dardet; Josefa Frayle de Hernández; Carmelina Mascort; Isabel Margarita Ordext; Julia Prada de Vals; Hortensia R. Gavilán de Castellanos; María Machado de Cárdenas; Catalina P. de Montesino; Guillermina Portela; Adelina Batnnatiny; Carmela A. viuda de Mediavilla; Aurora Suárez de Ruibal; María Teresa Guerra de Garcini; María Iglesia de Usabiaga; Amelai Solberg de Hoskinson y Elida Coroalles de Morán.

Clara Rivero de Suárez; Angelita Valiente de Cabrera; Enriqueta Gandia; María L. Demestre de Martínez Giralt; Gloria Guerra de Beruff; Ana Teresa Recio de Pacot; Dolores Socarrás de Culmell; Hortensia Socarrás de Trenton; señora del coronel Rasco; señora del capitán La Torre; Esperanza Bernal de Zubizarreta; Carmen Enseñat; Carmita Espino; Aurora Capestany y Caridad de Arias.

Señoritas Capestany; Teté A. de Morell; Isabel Hernández de Párraga; Mercedes Hernández de Rodelgo; Nicolasa Zabala de Llerandi; Sofía Estrada de Cisneros; Valeria Marcos de Azcanio; Pura Camarasa; Nenita Llerandi; Sofía Isabel Cisneros; Nenita Cisneros; Antonieta Pérez; María L. Crabb de Ortiz; Obdila Herrera de Asumendi; Lolita Torres de Candia; Andrea Montaño de Febles; Mercedes Guerrero de Morán; Esther Febles; Esther Rodríguez y María Rodríguez de Méndez.

Nena de la Torre de Armand; Rosa de la Torre de Rosales; Susana Colín de Schneer; Aida Peláez de Villaurrutia; María T. de Martínez de la Cotera; Nena Armenteros de Figueras; Carmen Betancourt de Machado; Nena Morell; Isabel Mercedes Soto de Eberth; María Amalia R. de del Pico; María Morales de Stincer; Moraima del Pico; Leonor Barraqué; Isabel Quesada viuda de Moya; Rosita Morejón de Moya; Angela Freyre de Simó; Herminia M. de Sánchez Agramonte; Rosalía Casas de Rodríguez; Mirta Guerra; Hilda Granda y Consuelo Ramos.

Elisa Braña; Otilia Hernández; Celia Larcada; Tony Isla de Rodríguez; Teresa Morell viuda de Benavides; señora de Jorge Rivero; Margot Palacios; Margot Díaz Dorticós; María Avilés de Juan; Luz Lamar de Alonso; Eugenia Fernández de Junco; señora Diego de Morales; María Carlot Vilardell; Lolita Vidal; María Pepa Martínez Romero; Aurora Suárez de Mesa; Esther Hidalgo de Muzaurrieta; Esther María Muzaurrieta; Javiera Silva de Guerra; María Pepa Silva; señora de Rodas; Teresa Agramonte de Portela; Consuelo S. de Valdés Roger; Josefina V. de Escoto; Carmen Andux viuda de Romero; señora de Ortega; señora Pérez de Orozco; Celia Cepero de Ramos; Amalita Vega y Carmen Montero.

SOCIEDAD PRO ARTE

Leonor Albarrán, linda niña que representará varios papeles importantes en el ballet «La Bella Durmiente del Bosque». Leonores hija del señor Eduardo Albarrán y de su distinguida esposa Oria Varela, Presidenta de la Sociedad Pro Arte Musical.

TRASLADO DE GABINETE

Los conocidos y reputados doctores Benigno Souza y su hijo Pedro Manuel Souza, han trasladado su gabinete médico para Malecón número 316.

Desde hace varios días se encuentran allí instalados, donde seguirán atendiendo a su numerosos clientes.

FOUJITA EN SANS SOUCI

El simpático restaurant de la Coronela dedica su noche de gala al famoso pintor japonés Foujita y a su esposa, que son, desde hace varias semanas, huéspedes distinguidos de nuestra ciudad.

El pintor y su compañera asistirán invitados por los conocidos pintores cubanos Armando Maribona y Enrique Caravia.

Clarisse y Christian, Aurelia Celinda, Pinelli y Elpidio y Margot, que toman parte en el show, contribuirán al mayor éxito de la noche.

La orquesta de Víctor Rodríguez ejecutará los bailables. Será una gran noche en Sans Souci.

LA BODA RUBIALES- CABALLE RO

Esta noche contraerán matrimonio la bella señorita Luisa Rubiales y el joven Rogerio Caballero.

Dicha celemonia se celebrará ante un precioso altar levantado en la sala de la residencia de la madrina de la novia, la distinguida señora María de Cárdenas viuda de Zaldo.

Ayer publicamos los padrimos y testigos del acto.

Una mujer me desdeñó por viejo,
más otra, que tildó de interesante
mi aspecto cínico, solicitó un consejo.
Mi sonrisa diabólica al instante
divisó entre volutas un placer
y el consejo que di a mi consultante,
fué ofrecerle un cigarro de Gener.

GENER No. 11
DEFINITIVOS

EL GRAN BAILE DEL CLUB MILITAR

Esta noche se efectuará en los salones del Círculo Militar y Naval de Columbia, un gran baile que organiza esta sociedad a beneficio de las víctimas de Camagüey.

Un grupo de señoritas patrocina esta fiesta que será amenizada por la orquesta «Daiquiri» y el son «Castillito».

En la tarde del miércoles se reunieron las patrocinadoras en la residencia de la señorita Irma Pereda, para celebrar la primera junta.

Son ellas: Elena Villalba, Beba Smith, Teté Reina, Catalina González del Valle, Nena Montejo, María Julia Jordán Hipitia Cruz Busquillo, Elena Leonard, Adriana Hidalgo, Esther Rodríguez y la señorita Pereda.

El Club Militar de la plaza lucirá para esa fiesta un adorno floral bellísimo confeccionado por el conocido jardín de los hermanos Armand.

Las entradas personales, al precio de cincuenta centavos, se encuentran a la venta en nuestras principales tiendas.

INTERCAMBIO FEMENINO

Hoy, a las cinco de la tarde, se celebrará en el restaurant de «El Encanto» un té ofrecido como homenaje a las damas que visitan nuestra ciudad como miembros del «Women,s Club» en viaje después de haber asistido a su convención anual en Miami, Florida.

Invita atentamente a dicho homenaje la señora Elena de la Peña, distinguida y culta Presidenta del Intercambio Femenino Internacional de la Habana.

ESTA NOCHE EN EL PLAZA

«Columbus Night» se denomina la fiesta que se celebrará esta noche en el «roof garden» del Hotel Plaza, en honor de los numerosos excursionistas del Columbus, barco alemán surto en nuestro puerto.

Además, por ser sábado de moda, resultaría animadísima la noche en su doble aspecto.

El «show» y la gran orquesta del «Columbus» en combinación con la orquesta de los Palau y el «show» del Plaza amenizarán la noche.

EN LA ERMITA DE ARROYO ARENAS

Ayer por la mañana se celebraron en la Ermita de Arroyo Arena los solemnes cultos de los viernes en honor de Jesús Nazareno.

Para esta fiesta fué decorado el altar mayor de la iglesia con gladiolos «Capitolio» y azucenas rosadas.

Artístico adorno obra del jardín «El Clavel» de los hermanos Armand, que fué costeado por la distinguida señora Cuca Pons de Texidor.

OPERADA

La señora María Alvarez de Martínez sufrió una delicada operación, anteayer, en la quinta «Hijas de Galicia».

El doctor Barreras practicó dicha operación, alcanzando un gran éxito.

NOTA DE DUELO

El pasado miércoles dejó de existir en nuestra ciudad, a una edad avanzada, la respetable señora Genoveva Castro viuda de Sotolongo.

Enviamos nuestra más sentida condolencia a su hija la señora María Sotolongo viuda de León y a su nieto el querido amigo Panchito León, alto empleado de la Administración del DIARIO.

Descanse en paz la dama fallecida.

DIFICIL OPERACION

Ayer fué operado de una triple fractura del peroné el joven Oscar Cicero, hijo de nuestro querido amigo y compañero el doctor Oscar Cicero, y de su esposa la distinguida dama Ana Amigó.

La operación, de suma gravedad, le fué practicada en la Clínica del doctor Casuso por el notable y reputado especialista en huesos, doctor Pedro Sánchez Toledo, asistido por el doctor José Pérez Lorié y el doctor Martínez Curbelo, anestesista.

El estado del jovencito es muy satisfactorio, esperándose un gran éxito de esta importante operación.

RECIBO

La señorita Hilda Fernández, celebró ayer su santo con una simpática fiesta bailable en su residencia de la Víbora.

Un grupo numeroso de sus amistades acudió a felicitarla animando el recibo que se prolongó hasta altas horas de la noche.

EL BAILE DE MAÑANA

El Miramar Yacht Club, ofrecerá la noche de mañana, un magnífico baile para recabar fondos con destino a los damnificados de Camagüey.

Esta gran fiesta será amenizada por diversos números de variedades, en los que toman parte Margot Alvariño, la pareja de bailes Clarisse et Christian, y el doctor Gaspar Betancourt con sus famosas imitaciones.

El baile comenzará a las diez de la noche con la orquesta de los Hermanos Castro y el Sexteto Gloria Matancera.

La asistencia será numerosa debido a la altruista obra a que se dedican los productos de esta fiesta.

Un grupo de señoritas pertenecientes al Miramar Yacht Club la patrocina.

Anúnciese en el DIARIO DE LA MARINA

EXPOSICION INTERNACIONAL

Mañana domingo se inaugurará, con una recepción en los salones del Hotel Saratoga, la Exposición Internacional de Licores, que permanecerá abierta al público durante la temporada invernal.

En esta interesante exposición figuran productos extranjeros y nacionales.

Han sido invitadas las altas autoridades y el comercio.

SOCIEDAD PRO-ARTE MUSICAL

La directiva de esta entusiasta sociedad ha resuelto aplazar hasta el sábado próximo la representación del ballet «La Bella Durmiente del Bosque» que estaba anunciada para esta tarde.

Este grandioso espectáculo, que será presentado por primera vez en Cuba, resultará una verdadera obra de arte por los decorados bellísimos y los trajes fantásticos, así como por los maravillosos efectos de luz que se han ideado al efecto.

EN EL CINE RIVIERA

A las nueve a. m. de mañana se celebrará en el Cine «Riviera» una gran función a beneficio de los supervivientes del ciclón, organizada por la Ciudad Escolar «La Luz».

Coopera en este beneficio la empresa del Cine «Riviera» que lo ha cedido gratuitamente; la Radio Pictures, que ha facilitado la película ««Sinfonía de los Seis Millones»; el profesor Ezequiel Cuevas, y su sexteto, las señoritas Josie y Clotilde Pujol, Graciela de los Reyes y Hortensia Montero, y los señores Modestín Morales, Harry Stable, Orlando Martínez.

El joven Raúl Pina, Alcalde de la Ciudad Escolar, ha organizado el programa que ofrecemos a continuación:

1.—Proyección de un Cartón Cómico.

2.—Una interesante Revista de Asuntos Mundiales.

3.—Breve discurso por el Alcalde de la Ciudad Escolar, Raúl Pina Tous.

4.— Números de concierto por las señoritas Josie y Clotilde Pujol:

a) Vals de Clotilde Pujol; Piano, Clotilde Pujol.

b) Danza Húngara de Braham Joachim; Violín, Josie Pujol; Piano, Clotilde Pujol.

5.—Impromtu de Chopín, piano solo por la señorita Graciella de los Reyes.

6.—Modestín Morales.

7.—Piano, Theremin y Serrucho. Pianista: Sr. Orlando Martínez.

Ejecutante del Theremin y el Serrucho: Sr. Harry Stable.

a) Lamento Gitano, de María Grevel; Serrucho y piano.

b) Canto Indio, de Rinski Korsakow; Serrucho y piano.

8.—Solo de guitarra por el profesor Ezequiel Cuevas.

9.—El Sexteto que dirige el profesor Cuevas ejecutará algunas piezas de su selecto repertorio.

10.—Proyección de la película «La Sinfonía de los seis Millones», donde trabaja el notable actor Ricardo Cortez.

11.—Los notables Guitarristas y cantantes: Nova, Nafia y Torral, acompañado s por el aplaudido pianista, Emilio Díaz, ejecutarán algunos Tangos y Canciones populares.

Edel FARRES.

M.E.C.D. 2016

Editado por la Compañía DIARIO DE LA MARINA (S.A.) cuyo programa consiste: «en la defensa de los intereses generales y permanentes de la Nación cubana, de los especiales de la Colonia española establecida en la misma y de la unión y armonía entre los diversos elementos que conviven en el país».—Artículo 1o. de los Estatutos.

DIARIO DE LA MARINA

FUNDADO EN 1832—DIRIGIDO HASTA 1919 POR DON NICOLAS RIVERO Y MUÑIZ — OFICINAS: HABANA, PRADO 103 — NEW YORK: 576 FIFTH. AVE.

TELEFONOS: Dirección...... A-4151 | Administrador; Contador, Anuncios, Suscripciones.. Quejas, Talleres y Correo .... M-7911—M-7912—M-7913 | Jefe Redacción: A-3205—Clasificados: A-3333 Agencia de Marianao FO-7380

Precios de suscripción al DIARIO DE LA MARINA
Habana y Provincias:
Mes. $1.20 Trimestre: $3.25. Semestre: $6.25. Año: $12.00
Extranjero:
Trimestre: $4.25. Semestre: $8.00. Año: $15.00
Edición Dominical (Para el extranjero solamente):
Semestre: $3.00. Año: $5.00.

ARMONIAS

LA NUEVA SANTA CRUZ

Por GUSTAVO E. URRUTIA

¿DONDE se emplazará la nueva Santa Cruz del Sur? ¿Sobre las ruinas de la villa que arrasó el mar? ¿Tierra adentro, en el lote donado hace un siglo por Quesada y Cisneros? ¿En los terrenos que con igual desprendimiento ofrece hoy el biznieto de don Gregorio de Quesada?

No somos profetas, pero, aunque parezca absurdo en estos instantes de horror, es lógico que el poblado vaya renaciendo de sus escombros; que se reconstruya y normalice su vida en el mismo sitio, con la novedad, para lo sucesivo, de que los supervivientes y los nuevos habitantes se retiren a lugar seguro cuando la mar se muestre embravecida.

Ya empieza a saberse que la invasión de las aguas no fué repentina. Los últimos relatos nos dicen que los vecinos pudieron haber huído, pero que estuvieron tranquilos y confiados mientras el pueblo se hallaba convertido en una Venecia tropical, porque no era la primera vez que veían semejante inundación; y que en el segundo ras de mar fué cuando aconteció el cataclismo, después que el agua había subido más de un metro en las calles.

He aquí corroboradas las amargas reflexiones de nuestro Director, sobre la influencia de la inercia y el fatalismo populares en los resultados espantosos del siniestro. Pero, si cuando él escribió sus emocionadas "Impresiones" se hubieran conocido estos detalles del episodio, es de creer que no hubiese echado de menos el traslado de la villa.

Que haya peligro, no es motivo para que un pueblo marítimo se mude al interior. Navegan los barcos a pesar de las tormentas. Vuelan los aviones a despecho de las tempestades y los rayos. Transita la gente por calles y carreteras entre el peligro de autos, camiones y guaguas. ¿No sigue la ciudad de Galveston en su primitivo asiento, después del huracán que hace años la destrozó? Lo prudente es vivir alerta.

Las poblaciones no se establecen ni se trasladan a capricho. Arraigan donde hay recursos económicos, aunque tengan que vivir en lucha perenne con la Naturaleza. Las pesquerías, los embarcaderos de carbón, de azúcares, de maderas, de cera y carey, las copiosas importaciones, no han de cambiarse del litoral a los terrenos tan generosamente donados por los tres personajes camagüeyanos.

Para que tales tierras sirvieren de asiento, habría que dotarlas de alguna industria local que sustentase a la población. Mas, como no pueden transportarse a aquel sitio las actividades de la antigua Santa Cruz, sin grandes dispendios y sin desorganizar toda la economía de la región, resulta que al litoral vendrían forasteros a ocupar las posiciones abandonadas por los anteriores vecinos, y el pueblo marítimo renacería de todos modos.

Aunque no se incurra en el error económico de mudarlo, en breve hemos de ver allí ese fenómeno de sustitución, hasta cubrir las bajas hechas por el huracán en todos los ramos de la actividad urbana y equilibrar la balanza del trabajo.

Muchas voces angustiadas claman por el traslado del pueblo. Es que el dolor de una tragedia tan pavorosa suele sobreponerse a toda reflexión. Pero, nosotros, por imperativos del oficio, tenemos que meditar mientras sufrimos como los demás. Se nos excusará, pues, que nos aventuremos a especificar los escollos de una orientación equivocada. ¿No es significativo, por otra parte, que los supervivientes no hablen de tal traslado?

Las circunstancias normales de los habitantes de Santa Cruz del Sur no admiten, siquiera, la solución intermedia de trabajar en el puerto y habitar tierra adentro, en un mero barrio de residencias situado a varios kilómetros de distancia. Ellos son pobres y tienen que vivir al pie de su trabajo.

El maleconamiento del litoral sólo serviría para impedir las inundaciones de poca monta, no para rechazar las inmensas montañas de agua que un huracán arrojara sobre aquella u otra población costeña. Hay que recordar, además, que el erario público carece de fondos para construir allí un malecón, aunque sólo fuere de dos metros de altura.

Lo práctico, ahora, es ayudar a aquella pobre gente para que vaya reconstruyendo sus casas. Que las reedifiquen sobre pilotes de madera o concreto, a dos metros por lo menos, sobre el nivel del suelo, como en una suerte de ciudad lacustre. Que cada familia cuelgue del techo un bote con sus remos.

Después... que Dios nos mire a todos con ojos de piedad.

DEL LEJANO AYER

Hojeando la colección del DIARIO

Por R. A. Catalá

¡Invasión! Una misteriosa persistencia, que parece obedecer a fatales leyes históricas, ha dado carta de naturaleza a esa palabra en los anales de Cuba. La historia de la Isla, propiamente dicha, empieza por una invasión. Descubierta en 1492 por Cristóbal Colón, en 1511 vienen de La Hispaniola los trescientos aventureros que al mando de Diego Velázquez invadieron los bosques vírgenes de Cuba. Con una invasión empezó, por tanto, la conquista

Durante los siglos XVI y XVII las constantes invasiones piráticas y los ataques y amenazas de las flotas francesas, inglesas y holandesas, dieron carácter bélico a ese largo periodo histórico, haciendo vivir a los habitantes de la Isla en gran inquietud. En 1762, una invasión premeditada, audaz, de los ingleses, estuvo a punto de cambiar de un modo trascendental, los destinos de Cuba. En el siglo XIX, los fanáticos de la libertad soñaron con una invasión extranjera para la realización de sus anhelos (1821-1858), invasiones que proyectan naciones vecinas recién nacidas a la libertad para ayudar a Cuba a independizarse, y que los patriotas solicitan y anhelan y que conmueven de un modo tan intenso al alma popular que desde 1821 los poetas las cantan y no hay cubano que no las tenga en el corazón como esperanza salvadora; pero que fracasan, al fin, por la influencia del coloso del Norte.

En 1850, la invasión de Narciso López en Cárdenas hace ondear por primera vez en Cuba la bandera de la estrella solitaria; la del mismo caudillo en las Pozas, al año siguiente, que le cuesta subir al patíbulo. Y cuando los patriotas cubanos se alzaron en armas, lo mismo en 1868, que en 1895, la idea de **invasión** de Oriente a Occidente de la Isla fué propósito esencial en el plan revolucionario: en 1868, para llegar hasta cerca de Matanzas; en 1895, para realizar la hazaña magnífica, la gran marcha victoriosa, desde Baraguá hasta Mantua, que se ha llamado por antonomasia "La Invasión", en la historia de nuestra independencia. El ciclo de las invasiones se cierra, al fin, cuando los resueltos **rough riders** del ejército de los Estados Unidos de América, al mando de Teodoro Roosevelt, invaden la playa de Aguadores, en Santiago de Cuba, con el propósito de arrancar a España el resto de su gran imperio colonial en América, después de declarar que "Cuba es y de derecho debe ser independiente".

La primera invasión, la de la conquista, la pone Diego Colón a cargo de uno de los más afortunados conquistadores, Diego Velázquez tan pronto como alzó el pendón de reclamo en su casa, llamando a los que quisieran acompañarlo en la aventura de conquistar a Cuba, por centenares acudieron a alistarse los aspirantes. Mano fuerte fué necesario para la selección de los trescientos a cuyo número había que limitar el grupo colonizador y en fin de noviembre de 1511 embarcaban todos en el puerto de Salvatierra en cuatro carabelas, bien abastecidas de ropas, pertrechos y víveres. Más de mil fueron en rigor los expedicionarios, pues cada uno de los trescientos españoles llevaba una servidumbre numerosa de indios. Aquel grupo fué el más importante de cuantos se formaron en La Española para empresa semejante, en calidad y cantidad. pues aunque para colonizar a Jamaica habían salido Juan de Esquivel con Pánfilo Narváez y Juan de Grijalva que luego vinieron a Cuba y para ir al Continente nada menos que Vasco Núñez de Balboa, el mismo que más tarde consagró la historia como descubridor del Océano Pacífico, con Ricardo Nicuesa y Alonso de Ojeda, ninguna como la expedición a Cuba ostentaba tanta gente entusiasta e intrépida ya familiarizada en el trato y sujeción de los indios. Como secretarios de Diego Velázquez iban el gran Hernán Cortés—el conquistador luego de México—y Andrés de Duero, entonces escribano en La Española, hombre de leyes; y los nombres de muchos que pasaron luego a las crónicas por sus grandes hechos, figuraron entre los expedicionarios: tales Pedro de Alvarado, Francisco Hernández de Córdova, Diego de Ordaz, Cristóbal de Olid y el que fué luego historiador, Bernal Diaz del Castillo.

Al partir las carabelas del puerto de Salvatierra de la Sabana o sea el llamado hoy Mole de San Nicolás, en Haití, en la parte occidental de la isla, se les hizo una despedida cálida por los españoles y los indios allí reunidos. La influencia de Diego Velázquez se hizo patente en ese acto. Todos los historiadores están de acuerdo en que se le profesaba gran afecto y se le guardaban muchas consideraciones.

No se han llegado a saber las condiciones en que Diego Velázquez, el poderoso minero y terrateniente, el dominador de la parte occidental de La Española, aceptó el encargo de colonizar a Cuba. Entre Diego Colón y él hubo documentos formales en que el pacto se hizo constar; pero de ese **asiento** no ha sacado copia la Historia, aunque se supo que el rey Fernando le prestó su sanción y que en la escritura se otorgaba a Velázquez el título de 'Adelantado' de Cuba, que venía a ser una especie de delegado del Almirante Diego Colón, a más de su Teniente Gobernador en las tierras que iba a colonizar. Se sabe, asimismo, que se le recomendaba la mayor suavidad en el trato con los indígenas, desacreditado como estaba el sistema de cruel exterminio que había realizado Ovando en La Española

Vientos favorables permitieron desembarcar a los expedicionarios, con toda felicidad, en la gran bahía de la Palma, al norte de Cuba, cerca de Maisí, a diez leguas de la Baracoa de hoy, casi a las veinticuatro horas justas de navegación. Con gran júbilo saltaron a tierra los resueltos conquistadores, ansiosos de aventuras, soñando con los opulentos vellocinos. Sólo uno, entre aquellos audaces aventureros, permaneció ensimismado y triste, en el puente mismo de la carabela que lo conducía. El trajín del desembarco sacudió, al cabo, su decaído ánimo y corrió resuelto a ponerse al frente de la caravana, no sin antes levantar la vista hacia el oriente y lanzar un largo suspiro... Era el propio Diego Velázquez, el fiero argonauta, que arrastrado por la pasión amorosa que le había inspirado la angelical María Cuéllar, en La Española, encendiendo en llamas tardíamente su viejo corazón, le enviaba en aquel suspiro todo el amor de que era capaz un hombre. María Cuéllar era una muchacha andaluza, de veinte años, que había llegado a la Española con su padre el Tesorero Cristóbal del mismo apellido. La Virreina María de Toledo, esposa de Diego Colón, el hijo del Descubridor, que residía en dicha Isla, la hizo su Dama de Honor y protegió sus amores con Juan de Grijalva, joven como ella. Diego Velázquez se enamoró ciegamente de la muchacha y obtuvo del padre formal promesa de matrimonio, en los momentos de partir el conquistador para Cuba. María se enfermó gravemente y quedó la boda pospuesta, comprometiéndose el padre a llevarla a Cuba, como lo hizo a los pocos meses. La boda se efectuó en Baracoa con gran lucimiento y terminada la ceremonia la novia sufrió un síncope, muriendo a los pocos días de **mal de amores**. El amor puso así su nota de dolor y de tragedia en los primeros memorables días de la conquista de Cuba.

La gente de Velázquez no creyó encontrar tan fuerte resistencia en los siboneyes, logrando averiguar que un cacique de La Española llamado Hatuey, que había tenido que abandonar su aldea natal por las crueldades de los conquistadores, había venido a Cuba a dar el alerta y en venganza organizar los indios contra los invasores. Muy pronto fué Hatuey apresado y sufrió el suplicio de ser quemado vivo.

La invasión de la conquista tuvo en sus comienzos, como se ve, dos hechos trágicos sublimes, que fueron como avisos proféticos de que la evolución histórica que allí se iniciaba debía desenvolverse en la trama sangrienta de la tragedia Dos martirios dolorosos, en efecto, de bien distinto carácter uno de otro, pero los dos ejemplos acabados de protesta contra el arrogante impulso dominador del hombre, pudieron contemplar los aventureros de aquella invasión, a poco de desembarcar en la bahía de La Palma, muy cerca del prodigioso puerto que Colón llamó **Puerto Santo** y al que los siboneyes le decían Baracoa. Al lado del sacrificio de Hatuey, inmolado en la hoguera, como representante heroico de un pueblo arbitrariamente sojuzgado, quiso la Providencia poner la voluntaria inmolación de la gentilísima María de Cuéllar, que prefirió la muerte antes de entregarse al hombre que no amaba, con quien su padre la había casado contra su voluntad.

Aquellos dos hechos representativos—uno, de la rebeldía de un pueblo y otro, de la rebeldía de un alma—acaecidos con muy poco tiempo de diferencia— simbolizaron la impotencia del espíritu del Bien frente a la fuerza arrolladora del Mal; la eterna pugna entre las dos direcciones contradictorias que afirman y desmienten, en cruel paradoja, la grandeza del alma humana: la libertad y la esclavitud.

ROOSEVELT HA PROMETIDO LA EMBAJADA EN CUBA AL JOVEN MILLONARIO CORNELIO WHITNEY

«Sonny» Whitney se gastó 10.000 pesos en la propaganda de Roosevelt, y su esposa otro tanto. Cuando venga a Cuba traerá una cuadra de «pur sangs» con su equipo de jockeys

NUEVA YORK, noviembre 18.—(Especial del DIARIO DE LA MARINA). — Los millonarios de Long Island tienen el ojo puesto en Cuba. Actualmente, el embajador americano en La Habana es Harry F Guggenheim, millonario de Long Island. Con el triunfo de los demócratas otro millonario de la gran isla cercana a Nueva York, aparentemente está destinado a ir de embajador a Cuba.

Se trata de Cornelio (Sonny) Whitney, turfman, jugador de polo y gran deportista, que por primera vez se ha lanzado a la vida política.

Whitney trató de conseguir la elección como congresista por los condados de Nassau, Suffolk y Queens, que componen Long Island. Sabedor de que estos condados eran territorio netamente republicano, Vanderbilt Whitney y su esposa hicieron una gran campaña en el campo, haciendo demostraciones pintorescas que tenían toda la apariencia de un circo, e incidentalmente, gastándose una buena sumita.

Llevaban camiones pintados de colores llamativos con el nombre del candidato escrito en grandes cartelones y dentro tenían una estación de radio portátil con la cual atronaban el espacio con sus discursos políticos. A intervalos un grupo de coristas de Broadway cantaban y tocaba una orquesta de jazz, y así iban de pueblo en pueblo, haciendo su propaganda política. A pesar de estos originales métodos de propaganda. Whitney perdió la elección, pero disminuyó muchísimo la mayoría republicana en Long Island.

Se le ha asegurado al corresponsal del DIARIO DE LA MARINA que Whitney sabía perfectamente que no tenía posibilidad alguna de salir triunfante, pero que deseaba dar prestigio a la causa democrática con el uso de su nombre con el fin de ayudar a la candidatura del gobernador Roosevelt en los condados de la isla, y poder más tarde pedir una embajada.

Como Whitney es amante de los sports y tiene propiedades extensas en La Florida, los amigos del joven millonario dicen que desea el puesto en Cuba, asegurando que ya mister Roosevelt le ha prometido concedérselo.

Whitney habla español bastante bien y afirman sus amigos que su esposa está estudiando junto con él, como prueba adicional que se están preparando para fijar su residencia en La Habana.

Todos los años Whitney pasa gran parte del invierno en la Florida, y amenudo el joven matrimonio hace una excursión a la capital cubana. La Habana les encanta, de lo que Mrs. Whitney no ha hecho ningún secreto, habiendo comunicado a sus amistades que este año iría a la Florida más temprano que de costumbre, con objeto de tener todo preparado para trasladarse a La Habana.

Si resultase cierto tal rumor, Cuba tendría en Whitney un embajador excelente, de espíritu muy latino. El joven millonario es amabilísimo y con su simpatía sabrá alternar en la vida social habanera; sus fiestas en Long son amenudo concurridas por latino-americanos, especialmente durante la temporada de polo. Cuando los equipos argentinos han venido a Nueva York, siempre se han hospedado en el palacio que tiene Whitney en Long Island.

Whitney contribuyó al fondo de campaña del gobernador Roosevelt con diez mil pesos y su esposa con otro tanto. Ambos eran republicanos anteriormente.

Cornelio es hijo de aquel gran turf man, Harry Payne Whitney, conocidísimo de los deportistas habaneros, que varias veces han visto el triunfo de sus colores en el hipódromo de Oriental Park.

Cuando el joven millonario vaya a La Habana como embajador, probablemente llevará su gran cuadra de «pur sangs» con su séquito de jockeys y entrenadores, y sin duda participarán en las carreras de la temporada de invierno.

MUERTE REPENTINA

En el Necrocomio se le practicó la autopsia al cadáver de Pedro Mena Pérez, natural de Sagua la Grande, de 51 años de edad y vecino de Soto 29, en el reparto Juanelo, con motivo de haber fallecido repentinamente en su domicilio. Un ataque al corazón fué la causa directa de su fallecimiento.

TRES GRANDES PERIODICOS...

por el precio de uno solo.

Eso es lo que está ofreciendo a sus suscriptores por el precio mínimo de:

$1.70 *al mes!*

EL DIARIO DE LA MARINA

Orbe

El precio de suscripción por separado es como sigue:

DIARIO DE LA MARINA	$1 20
INFORMACION	75
REVISTA "Orbe"	25
TOTAL	$2.20

AHORRO EFECTIVO { $0.50

Suscripción por los Teléfonos M-7911---M-8495

No hay heridos de Camagüey en la Perla del Sur

Es incierto que el Sanatorio de la Colonia Española se haya negado a hospitalizar enfermos

CIENFUEGOS, noviembre 18. (Vía Radio-Trasatlántic).— El señor Ramón Alvarez, presidente de la Colonia Española de esta ciudad, nos ha visitado para informarnos que es absolutamente falsa la noticia publicada por «El País» en su última edición de anteayer y enviada por su corresponsal en Cienfuegos, de que al Sanatorio Purísima Concepción habían llegado treinta heridos, procedentes de Camagüey, solicitando hospitalización y que ésta les había sido negada.

La Colonia Española de Cienfuegos, según noticias oportunamente publicadas, ha puesto a la disposición del Presidente de la República y del secretario de Sanidad, un pabellón con treinta camas, médicos, medicinas y alimentación; pero hasta estos momentos, nos dice el señor Ramón Alvarez, no se ha presentado ni una sola persona y, de hacerlo, están dispuestos a hospitalizarla inmediatamente siempre que venga por conducto oficial o provista de un documento que acredite es víctima del ciclón.

El señor presidente de la Colonia Española de Cienfuegos nos agregó que si fuera necesario poner a la disposición del Gobierno otro pabellón con los elementos necesarios como el anterior, lo haría con mucho gusto.

A Cienfuegos han llegado sólamente dos heridos, procedentes de la región devastada por el ciclón del día 9 de los corrientes, nombrados Rafaela Herrera Pérez y su hijo Jesús Nodal, quienes ingresaron en el Hospital Civil el día 14.

La señora Herrera falleció al día siguiente; su hijo continúa mejorando.

También ha venido a residir a esta ciudad, luego de haber perdido quince familiares, Estela Torres.

CORRESPONSAL.

CIENFUEGOS AUXILIA A CAMAGUEY

CIENFUEGOS, noviembre 18 (Vía Radio-Trasatlántic).— Ya está actuando el Comité Municipal de Auxilio Pro-Damnificados del Ciclón. Lo preside el alcalde interino, comandante Alfredo Lewis.

El Comité ha acordado que todo el dinero que se recaude se invierta en la adquisición de ropas y medicinas y víveres para enviarlo directamente al Comité que funciona en la ciudad de Camagüey.

Todos estos donativos, según el Comité Municipal, deben remitirse para su expedición a Camagüey, a las oficinas de la Comandancia Militar de esta ciudad.

CORRESPONSAL.

4 aviadores se salvan en paracaídas

Al chocar dos aviones a una milla de altura, los pilotos se lanzaron y se salvaron

SAN DIEGO, California, noviembre 18. (US). — Lanzándose desde la altura de una milla, cuatro aviadores de la armada se dejaron caer en paracaidas cuando los dos aeroplanos en que estaban haciendo maniobras chocaron en el aire. Los aparatos se estrellaron al llegar a tierra, pero no se incendiaron, merced a la sangre fría con que los pilotos interrumpieron el sistema de ignición antes de abandonarlos.

Los aviadores llegaron a tierra ilesos.

Tripulaban uno de los aparatos los tenientes A. E. Cooley y J. F. Holmberg y el otro el teniente E. C. Dyer y el sargento E. O. Billings, todos ellos pertenecientes a la estación naval aérea de North Island.

La colisión en el aire ocurrió sobre Escondido, a 35 millas al Este de esta ciudad.

Triunfo laborista en los comicios de ayer en Dinamarca

Obtuvieron 70.000 votos más que en las últimas elecciones. 27 conservadores y 38 liberales

COPENHAGUE, noviembre 18.—(Especial del DIARIO DE LA MARINA)—Las elecciones que han celebrado en todo el país han sido ganadas indiscutiblemente por el partido Laborista, que llevó 62 diputados a la Dieta, o «Folketine», como llaman en Dinamarca a la Cámara de Diputados.

El premier Teodor Stauning, miembro destacado del partido laborista, entusiasmado por su triunfo, dijo que era evidencia de la preclara inteligencia de los electores daneses.

El partido lleva cuatro años en el poder y en las elecciones de ayer obtuvo 70.000 votos más que en las del año 1928.

Los liberales conquistaron 38 escaños, los conservadores 27 y los demás partidos seis. Entre éstos se cuentan dos comunistas, que son los primeros en ser elegidos a la Cámara de Dinamarca.

SE RESTRINGIRAN LOS VUELOS TRASATLANTICOS

WASHINGTON, noviembre 18.—(US.)— Según ha anunciado Clarence M. Young, subsecretario de Aeronáutica, el departamento de Comercio intentará desalentar á los aviadores sin la necesaria experiencia y equipo que intenten realizar vuelos transoceánicos.

El departamento está redactando una disposición en la que exigirá un mínimo de requisitos para tales vuelos. Los pilotos deberán demostrar que poseen habilidad para volar utilizando únicamente sus instrumentos. Habrán de tener un número determinado de vuelos de noche y conocer náutica o ir acompañados por un navegante, al mismo tiempo que poseer un aparato que ofrezca las debidas garantías.

De Día en Día

UNA carta de Don Gabriel, interesante como todo lo que escribe y como todo lo que habla, eso que se pasa el día hablando y escribiendo:

"Habana, Nov. 18 de 193
Sr. Jorge Fernández de Castro

Querido amigo: Hace bien en record que, DE DIA EN DIA como los ríos, vamos a dar al mar, que es el morir.

No puedo dejar de leerlo, que.., (suprimido por el destinatario).

Lamentando usted lo de Santa Cruz, dice hoy: "No estaría desacertado colocar un poste de en cada pueblo de la costa que encuentra establecido en condición análoga, marcando con su elocuente remate, el nivel a que en cualquier momento puede llegar el mar cuando se le hinchan las narices para que los vecinos hagan cálculos oportunos".

Es una excelente precaución una idea coincidente con la de bres como usted de otros tiempos.

Verá. En Sevilla (Andalucía) hace años, hubo un terrible desbordamiento del Guadalquivir, que inundó una gran parte de la ciudad, llegando el agua a más de un metro de altura, y he visto, en una de las esquinas de no recuerdo qué calle, un de bronce, embutido en una pared con una inscripción que dice: **Hasta aquí llegó el agua en la inundación de** ... (el año).

Truly yours,

Gabriel Camp

Creo, sin embargo, que mi tiene la originalidad de propo los referidos avisos "para defenderse la playa—contra los riesgos del mar", no slo donde ya se comprobó el peligro en que está un pueblo costero, sino en todos los pobl del litoral que puedan correr la misma suerte.

A Santa Cruz, aunque no le gan poste marcador, es difícil se olvide de su riesgo en varias generaciones. Mientras que el año viene, por esta época, puede tengamos que andar ocupándonos de los supervivientes de otro pueblo al que todavía no le han caído encima olas de treinta pies.

En cuanto a la inundación Sevilla a que alude Don Gabriel puede que haya sido aquella importancia relativa, según probó una de las víctimas, cu en su deseo de entrar en el Cielo fué advertido por San Pedro que se sentara a esperar su turno.

Poco después de instalarse curro, vino a tomar asiento al suyo un viejo de luengas barbas con el cual trató de entablar conversación, contándole las peripecias de la catástrofe en que había perecido.

Mas el viejo no parecía interesarse poco ni mucho, aunque el curro, para lograr su atención, comenzó a exagerarle la magnitud de la inundación, hasta hacer subir el nivel de las aguas, por encima de la Giralda.

Y ya entonces el curro no pudo más y le fué a pedir a San Pedro que le diera otro sitio para sentarse "por no estar más tiempo al lado de aquel tío".

—¿Qué le pasa con ese señor? inquirió el celestial portero.

—¡Que me cae pesao! No se inmuta por nada. Le estuve contando como me morí, por causa de la inundación en Sevilla. Llegué a decirle, para ver si se le movía el alma, que el agua había pasado el giradillo ¡y nada!...

—¿Pero usted sabe quién es ese viejo?

—Qué voy a zabé!

—Pues, para que usted se explique su indiferencia—le explicó San Pedro—sepa que ese es

TARTARIN DE TARASCON

APARECEN LAS MANOS Y LOS PIES DE LA MUJER DESCUARTIZADA EN PISA

ROMA, noviembre 18. (US) — Las manos y pies de una mujer, hallados en una maleta, llegaron a esta capital en un tren de Pisa, dando a la policía una nueva pista acerca del crimen misterioso que se descubrió ayer.

Las manos son de una mujer de buena posición económica. Las uñas habían sido arregladas por una manicure recientemente.

El torso, los brazos del cadáver de la mujer fueron hallados en dos maletas que llegaron anoche a Nápoles en un tren de Pisa.

Los empleados del tren dijeron que habían sido abandonadas las maletas por un individuo que tomó el tren en Pisa.

La policía sigue practicando investigaciones en Lucca, lugar próximo a Pisa, muy frecuentado por los americanos.

M.E.C.D. 2016

Aprueban los hacendados el "Plan Delgado", estableciendo las cuotas mínimas para los ingenios

OPERADORES CUBANOS HICIERON AYER VENTAS DE CRUDOS EN NEW YORK, A 1,08 C. COSTO. Y FLETE

Las demás ofertas hechas por los tenedores de azúcares no bajaban de 1,10 sobre la base de costo y flete. Los futuros, con alza o baja de un punto. Quietud en Londres

El mercado de azúcares crudos de New York abrió ayer con un tono quieto, pero sostenido, con vendedores a la base de 1.10 costo y flete y un pequeño cargamento de crudos de Cuba, para pronto embarque, obtenible al precio de 1.08 C. y F., con oferta de compra en firme. Los refinadores estaban dispuestos a pagar 1.07.

Más tarde se reportó haber vendido Rionda, de New York, un cargamento a un operador a 1.08 costo y flete. Un operador de la Habana estuvo ofreciendo al mismo precio, pero ningún tenedor cotizaba a menos de 1.10. Se confirmó más tarde una venta de 14,500 sacos de azúcar de Cuba, para pronto embarque, a 1.08 C. y F.

EXISTENCIAS

Las existencias de azúcares crudos en almacenes afianzados de New York ascendían el jueves a 393,364 sacos y ayer a 383,043.

COTIZACION «SPOT»

La cotización «spot» de Willett y Gray del día 17 fué de 3.10.

EL MERCADO DE COSTO Y FLETE

Este mercado denotó ayer una ligera disposición por parte de los tenedores a afirmarse en el precio de 1.10 costo y flete, con ofertas insignificantes a dicho precio. Desgraciadamente, como siempre, en casos como este, nunca falta un operador cubano que llegue «oportunamente» a deprimir aun más el mercado. Hubo, como hemos dicho, una venta de Rionda a 1.08 C. y F. y otra venta de un operador cubano al mismo precio, según dijimos arriba. En esa situación, a la cual no contribuyeron más intereses que los cubanos, es lógico suponer que los refinadores se dispongan a rebajar sus precios como lo hicieron ayer, dando a entender que no pagarían más de 1.07.

MERCADO DE FUTUROS

La liquidación de diciembre, apenas perceptible el jueves, se hizo ayer más evidente. Siguió habiendo algún interés ayer por esta posición, aunque existía la creencia de que sólo alcanzaba a algunos refinadores. Las ventas ascendieron a 26,400 toneladas. Las cotizaciones fueron las siguientes:

Cierre anterior: diciembre 0.98; enero 0.91-92; marzo 0.91; mayo 0.96-97; julio 1.02; septiembre 1.06.

Cierre de ayer: diciembre 0.97-98; enero 0.92; marzo 0.90; mayo 0.95-96; julio 1.01; septiembre 1.06.

MERCADO DE REFINOS

Este mercado estuvo sostenido Las extracciones fueron buenas. La demanda de refinado denota, al parecer, alguna mejoría.

MERCADO DE LONDRES

El mercado de azúcares de la Terminal estuvo quieto, según informes recibidos por Lamborn y Cía. Había vendedores de pequeños lotes de crudos, a flote, a la base de 0.72½ libre a bordo. Los refinadores no mostraban interés. Las cotizaciones de futuros fueron las siguientes:

Diciembre: cierre anterior 5-8¼; cierre de ayer 5-8¼.

Enero: cierre anterior 5-9½; cierre de ayer 5-9.

Marzo: cierre anterior 6¾; cierre de ayer 6¾.

Mayo: cierre anterior 6-2¾; cierre de ayer 6-2¾.

Agosto: cierre anterior 6-5¾; cierre de ayer 6-5¾.

Septiembre: cierre anterior 6-6¼; cierre de ayer 6-6.

RELACION DE VALORES QUE HAN ESTADO ACTIVOS EN LA BOLSA DE N. YORK

NUEVA YORK, noviembre 18.—Luis Mendoza y Cía.—Valores activos:

	Abre	Cierre
A.	43	41⅝
AAC.	44¾	44
AC.	51	53½
CN.	24	23⅜
GL.	16⅜	16⅛
GM.	13⅞	14
X.	35½	35¼
DD.	36⅝	36¼
EK.	54	52¼
T.	108	107½
IT.	9¾	9¾
J.	31	31
ACD.	77½	77¼
AFW.	7¾	7¾
GAS	58¼	57¾
R.	7⅛	7

BOLSA DE NEW YORK

COTIZACIONES DEL CIERRE DEL DIA 18 DE NOVIEMBRE

(RECIBIDAS POR EL HILO DIRECTO DE MENDOZA Y COMPAÑIA)

A	
A. Express	6⅛
Air Red	55½
Alaska Jun	12¾
Alleghany	1⅝
Allied Chem.	77¼
Allis Chal.	8½
Amer. Can.	53½
Am. Car Fou.	8¼
Am. F. Pow.	7¾
Am. Ice	—
Am. Inter	8
Am. Loc	7¾
Am. P. Light	9
Am. Smel.	16
Am. Sugar	—
Am. Sug. prefs.	—
Am. T. and T.	107½
Am. Tob. A.	63⅞
Am. Tob. B.	66
Am. W. Works	20⅞
Am. Woolen.	5⅛
Anaconda C.	9⅝
Atchison	41⅝
At. Coast	19⅜
At. Ref	16½
Ass. D. Goods	—
Auburn Auto	14
Aviat Corp	5⅞
B	
Baldwin Loc.	6½
Balt. Ohio	12
Bendix Avi	10⅞
Best Co.	—
Beth. Steel	17⅞
Borden Co.	25½
Briggs	—
Brook. Manh	21
Byers A. M.	15¾
C	
Can. Pacific	13¾
Cann. Mills	—
Case T. Mach.	42½
Cerro de Pasco	8⅛
Ches. Ohio.	23¾
Chi. R. Isl	5½
Chrysler	15⅞
Coca Cola	81⅝
Col. Carbon	27⅞
Comm. South	3
Congoleum	9
Cons. Cigar	—
Cons. Gas	57¾
Cons. Oil	6¼
Cont. Can	35
Cont. Oil	6
Corn. Prod	51½
Coty Inc	3⅝
Cuba Co.	1
C. Am. Sug	2
C. Am. Sug pref.	—
Comm. Solv.	10⅛
Chesapeake	15¼
Col. Fuel	7
Cruc. Steel	11½

D	
Del. Hudson.	60⅛
Del. Lackw.	27¼
Drug Inc.	34
Dupont.	36¼
E	
E. Kodak	52¼
El. Auto Lit	18¾
El. P. Lig	7¾
Elec Bond	23¼
Erie R. R.	6⅛
F	
Fox Film	3
Frep. Texas	26
G	
Gen. A. Tank	17
Gen. Asphalt	7⅞
Gen. Elec.	16½
Gen. Foods	25⅛
Gen. Motors.	14
Gen. Sig. Ry	13
Gillete Saf	17¼
Gimbel Bros.	2
Gold Dust	16
Goodrich.	5½
Goodyear.	16¼
G. Paige	2
Great North	10⅝
H	
Hershey com	—
Homestake	155
Houston Oil	15⅝
Hudson Mot.	5⅝
I	
Illi. Cent	14¼
Interb. R. T.	4½
I. B. Machine	93¼
Int. Cement	—
Int. Comb	⅝
Int. Nickel	8⅝
Inter. Tel	9⅝
J	
Johnus Mansv.	22½
K	
Kroger Groc	15⅝
Kresge S. S.	11⅝
Kelvinator	4½
Kennecot	11
L	
Lambert Co.	36
Ligg. Myers	56⅛
Loews Inc.	26⅝
Loose Wiles.	—
Lorillard	13¼
Louisv Nash	19½
Ludlum Steel	—
Lehman Corp	—
Liquid Carb	16⅝
M	
Macy H. R.	36
May Dept	—
Mc Keesport	48
Montgomery	13¼
Miss Pacific	4¾
Murray Corp	4

N	
Nash	13⅝
Nat Bisc	41¼
Nat Cash	9
Nat Dairy	18¾
Nat P. Lig	14⅝
Nat Surety	10
N. Y. Central	23⅝
Nevada Con	5⅝
North Amer.	29
Norfolk	101½
North Pac	15
O	
Ohio Oil	8
Otis Elev.	12⅛
P	
Packard Mot	2⅞
Paramount	3¼
Pennsylvania	14
J. C. Penney	23⅜
Pullman Co	20
Pub. Serv	48¾
Proc. Gamble	31
Pure Oil	4
Puerto Rico	16¼
R	
Radio Corp	7
Rep. I. Steel	7
Reynolds	28⅞
Royal Dutch	19½
S	
Safeway Stores	51
Sears Roeb	19⅝
Simmons Co.	8
Soc. Vacuun	8⅝
St Paul prefs.	—
So. Pacific	18¾
South Ry.	7⅛
Stand Brands	15⅝
Stand Gas	16½
Stan N. J.	31
Stan Oil C	26¼
Stewart War	3⅞
Studebaker	5
Sun Oil	—
T	
Texas Co.	15¼
Texas Gulf	23
Timken Roll	14½
U	
Union Carb	25
U. Pacific	69¾
Union Oil.	—
United Corp	8⅝
U. Corp pref.	34
U. Fruit	22⅝
U. S. Rubber	5⅛
U. S. Steel	35¼
U. Aircraft	26⅞
W	
Warner Bros	2
West Union	31
West Elec	28⅛
White	22¾
Wrigley	—

COTIZACIONES

BOLSA DE NEW YORK
(De nuestra Redacción en N. Y.)

Cotizaciones de la edición de media noche del Times:

ACCIONES

729,290

BONOS

$7.482,000

HABANA CLEARING HOUSE

Las compensaciones de cheks entre los bancos asociados al Habana Clearing House ascendieron en la liquidación de ayer a la suma total de:

$505,106.09

COTIZACION DE LA PESETA

La peseta española se cotizó ayer al cierre del mercado a razón de:

12.21.00

por dólar.

COTIZACION DE LOS FRANCOS

El franco francés se cotizó ayer al cierre del mercado, a razón de:

25.57

por dólar.

COTIZACION DE LA LIBRA ESTERLINA

La Libra Esterlina se cotizó ayer en el mercado local, a:

3.29

ACUERDAN TAMBIEN PEDIR QUE SEA CUBANO EL PRESIDENTE DE LA CORPORACION EXPORTADORA

En la reunión celebrada ayer se aprobó, además la moción del Dr. Ramón Martínez sobre la fijación de la zafra ideal, y se expresó el apoyo a los colonos sobre el Instituto Azucarero

Según habíamos anunciado, ayer por la mañana se volvieron a reunir los hacendados, bajo la presidencia del señor Jorge de Oña, presidente de la Asociación de Hacendados de la provincia de Santa Clara. Asistieron 33 representantes de ingenios de la República, o sea cinco más que en la reunión del jueves, que son los de los centrales «Santa Cecilia», «Victoria», «Maceo», Bahía Honda» y «Zaza».

Iniciada la discusión sobre el problema del traspaso de cuotas, tratado en la sesión anterior, se cambiaron breves impresiones, sin adoptar tampoco acuerdo alguno al respecto.

A propuesta del señor Verdeja, se acordó por unanimidad enviar un mensaje de condolencia a los hacendados de la provincia de Camagüey que sufrieron daños en sus ingenios por el ciclón del día 9.

A continuación se cambiaron impresiones sobre los acuerdos adoptados por la asamblea de la Asociación Nacional de Colonos, celebrada el día 15, en relación con la constitución ilegal del Instituto Azucarero y la representación del colonato cubano en el mismo, acordándose por unanimidad expresar su simpatía por la campaña justa y legítima de los colonos, en defensa de sus derechos y de sus intereses.

En relación con la Corporación Exportadora Nacional de Azúcar se dieron amplias explicaciones sobre la situación legal de dicho organismo azucarero y se expresaron varios juicios contrarios a la preponderancia de los elementos americanos en el mismo y a que sea presidido por un americano, acordándose recabar del Congreso de la República que el Presidente americano de la Corporación sea sustituido por un cubano.

Luego se trataron ampliamente los dos problemas más importantes objeto de las asambleas que han venido celebrando los hacendados en relación con el desenvolvimiento y la regulación de la próxima zafra.

La moción del doctor Ramón J. Martínez sobre la fijación de la zafra ideal para la distribución de cuotas de ingenios, de la cual dimos ayer un breve resumen, fué aprobada por unanimidad. Dicha importante moción, después de amplias y razonadas consideraciones, llega a las siguientes conclusiones:

Por tanto: Los hacendados que suscriben adoptan por unanimidad los siguientes acuerdos:

Primero: Que para determinar la zafra ideal total de Cuba se tenga en cuenta el promedio de producción de las tres zafras que para cada ingenio fije el dueño del mismo a partir de la zafra de 1924-25, inclusive; exceptuando aquellos ingenios que a partir de la zafra expresada no hubiesen molido en dos zafras, los cuales podrán elegir una zafra anterior a la de 1924-25 y dos posteriores a la misma.

Segundo: Que los dueños de ingenios comuniquen a la Corporación Exportadora Nacional de Azúcar de Cuba, dentro del plazo prudencial que ésta fije, las zafras que elijan y la producción del ingenio en cada una de dichas tres zafras.

Tercero: Que en ningún concepto se acepta la producción de una sola zafra como zafra ideal, con el especioso y sofístico argumento de que siendo promedio de otras, ella representa un cumplimiento de la Ley, porque tal interpretación equivaldría a burlar la letra y el espíritu de la propia Ley, pretendiendo acomodarla con interpretaciones forzadas que no se justifican ni se requieren.

Cuarto: Que se respeten los derechos que excepcionó la Ley de 22 enero de 1932.

Quinto: Que estos acuerdos se comuniquen a la Corporación Exportadora a los efectos determinados en el Art. XXII de la Ley de 15 de noviembre de 1930 y se dé cuenta, también, al honorable señor Presidente de la República para los fines que expresa el inciso (d) párrafo 3 del artículo XXII citado y el artículo II de la Ley de 14 de mayo de 1931.

Habana, noviembre 17 de 1932.»

También fué aprobada la moción del señor Belisario Delgado sobre cuotas mínimas de producción, de la cual publicamos el preámbulo en nuestra edición de ayer, y que, al igual que la del doctor Martínez, fué presentada en la sesión del jueves y dejada sobre la mesa para ser discutida y aprobada ayer después de un detenido estudio de ambas por parte de los hacendados.

En relación con la moción del señor Delgado, se acordó que fuera precedida por un preámbulo explicativo de la procedencia del plan, nombrándose al efecto, a los señores Ramón J. Martínez y Belisario Delgado, quienes redactarán a la mayor brevedad dicho preámbulo.

Para poner mejor en evidencia las ventajas que se derivarían del plan Delgado para los ingenios con capacidad de producción de 120,000 sacos o menos, damos a continuación un estado en que se expresa la cuota que les pertenecería a dichos centrales con la distribución a prorrata y con la distribución en base al plan.

Ingenios	Capacidad sacos	Cuota según el plan	Couta a prorrata	Zafra básica
Borjita	120,000	50,000	23,008	31,219
Dos Amigos	70,000	25,200	10,062	13,653
Pastora	100,000	52,973	41,404	56,182
Agabama	90,000	50,000	34,884	47,335
Dolores	80,000	50,000	30,257	41,056
Fidencia	110,000	50,000	33,849	45,930
Occidente	60,000	25,200	11,575	15,706
Triunfo	75,000	29,850	25,698	34,869

Todos los asistentes suscribieron inmediatamente ambas mociones, acordándose que cada uno se entreviste con el mayor número de hacendados posible, de los que no pudieron asistir a las dos reuniones del jueves y de ayer, para explicarles detalladamente los asuntos tratados y los acuerdos adoptados.

Fué nombrada una comisión, integrada por los señores Jorge de Oña, Roberto Pérez Chaumont, Ernesto Gaye, Francisco Pando y Belisario Delgado, que se encargará de recoger para las dos mociones citadas las firmas de los hacendados que no asistieron a las sesiones celebradas, y de presentar ambos documentos a los presidentes de la República, del Senado y de la Cámara de Representantes, al secretario de la Presidencia y al doctor José Manuel López Oña, vicepresidente y director general de la Corporación Exportadora Nacional de Azúcar.

Los hacendados que quieran firmar ambas mociones, según nos informa la Asociación de Hacendados de Santa Clara, pueden hacerlo pasando por las oficinas de la Francia Sugar Co., edificio «La Metropolitana», 406-407, y los que se hallen fuera de la Habana pueden comunicar su adhesión por escrito a dichas oficinas.

LONJA DEL COMERCIO

Cotización oficial para ventas al por mayor y de contado

ARTICULOS DE PRIMERA CLASE

Noviembre 18 de 1932

Aceite:	
Oliva, lata 23 libras	12.25
Semilla algodón, caja	13.00
Americano en barriles	12.00
Girasol	12.00
Ajos:	
Cappadres bañolas (24 mancuernas)	0.50
Chilenos (40 mancuernas)	0.30
Españoles (40 mancuernas)	0.30
Afrecho:	
Fino harinoso qq de 2 a	2.25
Arroz:	
Canilla viejo qq	4.75
Semilla S. Q quintal	3.55
Siam Garden núm. 1 qq	—
Siam Garden extra 5 por 100 quintal	4.30
Valencia legítimo, qq	4.90
Avena:	
Blanca americana qq	1.90
Azúcar:	
Refino 1a. quintal	2.30
Turbinado extra quintal	1.80
Turbinado corriente qq	1.70
Centrífuga qq	1.55
Bacalao:	
Noruega superior, caja	8.50
Noruega regular, caja	8.25
Imperial, caja	10.00
Café:	
País qq de 7 a	16.00
Cebollas:	
Americanas A B	4.75
Gallegas, qq	4.25
Chícharos:	
País quintal de 5.50 a	6.00
Fideos:	
País qq de 4.50 a	5.00
Frijoles:	
Negros país quintal	3.25
Colorados largos Chile qq	5.50
Colorados medianos qq	5.25
Carita país, quintal	2.00
Blancos medianos Othenais qq.	3.25
Blancos marrows europeos qq. de 4 a	5.00
Garbanzos:	
Gordos sin cribar qq de 5.50 a	9.00
Harina:	
De trigo según marca saco de 6 a	7.50
De maíz país qq de 2.00 a	2.25
Jamón:	
Paleta quintal	22.00
Pierna quintal	32.00
Manteca:	
Primera refinada en tercerolas quintal	18.25
Compuesta, quintal	15.50
Vegetal, quintal	12.50
Mantequilla:	
Danesa, latas ½ libra qq	60.00
Asturiana, latas 4 libras qq de 40 a	50.00
Maíz:	
País provincia Habana qq	1.50
País Gibara qq	0.90
Papas:	
Príncipe Eduardo, saco 90 libras	3.40
Americanas saco 90 libras	3.60
Pimientos:	
Españoles ¼ 1a. caja	4.50
Quesos:	
Patagrás, crema entera qq	30.00
Sal:	
Molida saco 200 libras	3.75
Espuma país 98 libras	2.00
Espuma importada	1.25
Tasajo:	
Pierna, quintal	18.00
Surtido, quintal	16.00
Tocino:	
Barriga, quintal	16.00
Tomates del País:	
Natural, un kilo	2.80
Natural en 100/4, caja	3.50
Puré en ¼, caja	3.50
Puré en ⅛, caja	2.65

BOLSA DE LA HABANA

NOVIEMBRE 18

BONOS Y OBLIGACIONES

	Comp.	Vend.
Cuba 1904 Speyer	90	96
Cuba 1905 Deuda Int.	36	41
Cuba 1909 4½	75	79
Cuba 1914 Morgan 5 %	90	100
Cuba 1923 5½ Morgan	78¾	82
Cuba 1945 (5½) Obras Públicas	41	43½
Cuba 5½ 1935 (Obligacione soro)	27¼	30
Cuba (5½) 1940 Azúcar	78	85
Cuba, Morgan, Seriados 5½ por 100 1927:		
—Vence 1 julio 1933	83	95
—Vence 1 julio 1934	—	—
—Vence 1 julio 1935	—	—
—Vence 1 julio 1936	—	—
—Vence 1 julio 1937	—	—
Certificados (Serie 5½ por 100) — Obras Públicas:		
Vence Diciembre 31 de 1932	90	93⅞
Vence junio 30 de 1933	80	92
Aymto. de la Habana—1a. hip	93	—
Aymto. de la Habana—2a. hip	93	—
Centro Asturiano	22½	—
Agrícola Oirente Cubano	—	—
Banco Territorial — Serie B	—	—
Cervecera	30	40
Cervecera (Obligaciones no hip.)	7	15
Ciego de Avila	—	—
Curtidora	—	—
Gas	88¼	91½
H. Electric (Consolidados)	16½	23
H. Electric (Obligaciones no hip.)	4	7
Ironbeer (Obligaciones no hip)	—	—
Jarcia Matanzas	71	85
Edificio La Metropolitana (S. A.)	—	—
Ladrillos	—	—
Matadero	—	—
Nueva Fábrica de Hielo	80	100
Papelera serie A	80	—
Papelera serie B	50	—
Teléfonos	59	75
F. C. Unidos (Obligaciones)	7	—

ACCIONES

	Comp.	Vend.
Agrícola Oriente Cubano ($6.000,000 en circulación)	—	—
Banco Agrícola	—	—
Banco Territorial (Beneficiarias)	—	—
Banco de Préstamos sobre Joyería	—	—
Cervecera	7	—
Ferrocarriles Consolidados de Cuba (Preferidas)	2	4
Cuba Cane prefs	—	—
Cuba Cane com	—	—
Kokofat preferidas	—	—
Cuba R. R.	5	15
Curtidora	—	—
Fibras y Jarcia	2	—
H. Electric Utilities Co. prefs. 6 por 100	19½	25
H. Electric Utilities Co. prefs. 5 por 100	8	15
H. Electric Railway Co. preferidas	2	7
H. Electric Railway Co. comunes	¼	1½
Jarcia prefs	11	—
Jarcia prefs ex dividendo en acciones	10	—
Jarcia, comunes	1⅛	—
Licorera de Cuba	4¾	5½
Lonja, prefs	—	—
Lonja, comunes	—	—
Matadero	—	—
Seguros La Mercantil	—	—
Metropolitan Auto.	100	—
Naviera, prefs.	10	20
Naviera, com	2	2½
Nueva Fábrica de Hielo	48	—
Nueva Fábrica de Hielo (Beneficiarias)	15	25
Perfumería, prefs.	3	—
Perfumería, com	¼	—
Pesca, prefs	—	—
Pesca comunes	—	—
Teléfono prefs	39	45
Teléfono com	8	—
Unidos	2	3
Union Oil	8	9¾

EL CRISTAL hecho papel....
DUPONT CELLOPHANE
Sucesores de Pablo M. Costas
OBRAPIA 31. A-2900.

Mercado de Algodón

Noviembre 18

Enero	6.29
Marzo	6.38
Mayo	6.49
Julio	6.59
Octubre	6.73
Diciembre	6.21

"OMNIBUS de CAMAGUEY"
Habana - Camagüey - Santiago de Cuba
GRAN REBAJA DE PASAJES
Atendiendo a la crisis económica existente que afecta grandemente a nuestro país, e influenciados por la opinión de nuestros clientes—que han hecho posible la existencia de esta Empresa—hemos decidido rebajar la tarifa de pasajes en todas nuestras líneas un 20% a partir del próximo día 12.
En las rutas Habana-Camagüey-Santiago de Cuba, pondremos al servicio exclusivamente los Coches Pullman MACK. Es. los Omnibus «MACK» reúnen todos los requisitos exigidos por las leyes de tránsito inter-estatales de los E. U. Son fabricados especialmente para transporte de pasajeros.
A nuestro lema «Seguridad-Comodidad-Rapidez» agregamos el de «Economía» confiando que este nuestro esfuerzo se verá recompensado con la protección de nuestros clientes.
SALIDAS DE LA HABANA
Enfrente del Hotel «Saratoga», Prado y Dragones.
5.00 a. m. 7.30 a. m. 12.30 p. m. 7 p. m.
NUEVOS PRECIOS
	Ida	Ida y Vuelta
Habana a Santa Clara	$ 2.00	$ 3.20
Habana a Camagüey	$ 4.00	$ 6.40
Habana a Santiago de Cuba	$ 7.20	$11.50
NOTA:
No aceptamos más pasaje que la capacidad de asientos. Reserve el suyo por el teléfono M-1715. Asientos individuales para damas
INFORMES:
Tfnos. M-1715-- M-4332 -- A-1550

MERCADO DE TABACO

Grandes cantidades de clases bajas de Remedios y Vuelta Abajo, pasan a terceras manos estos días. En la próxima semana seguirá el movimiento en la plaza. Actividad en las zonas

Dos mil trescientos cuarenta y tres tercios y pacas, de manchados, permanentes, capadura y botes de la nueva cosecha de Remedios, vendieron y entregaron—ayer acabaron de entregarlos—Ruisánchez y Compañía a Constantino González y Compañía.

Estos mismos señores, que días antes—lo apuntamos oportunamente—habían comprado a Lobeto y Compañía unas quinientas pacas de capadura y botes, ayer acabaron de cargarles setecientos treinta y cuatro tercios y pacas de dichas clases y de manchados y permanentes.

También siguieron registrando los señores Constantino González y Compañía, en los almacenes de Iglesias y García, la cantidad de las mismas cuatro clases mencionadas que les han comprado. Y empezaron el registro de otros lotes en los almacenes de H. Duys y Compañía.

—Ciento un tercios de capas finas de Partido, vendieron y entregaron Severiano Jorge y Compañía, a J. B. Díaz y Compañía.

—Puente y Compañía acabaron de entregar a Martín Dosal e Hijos, cuatrocientos treinte y siete tercios de broncos y colas de la nueva cosecha de Vuelta Abajo. Tabaco éste procedente de las escogidas que hizo en Pilotos y Ajiconal el señor Andrés Rodríguez.

—Ochenta y seis tercios de terceras viejas de Las Villas, vendieron y entregaron H. Duys y Compañía a Leslie Pantin and Sons.

—De la misma clase, procedencia y tiempo iguales, vendieron veintinueve tercios los Sindicatos Tabacaleros a Constantino González y Compañía.

—Una vega de fama, que ha sido comprometida por un fabricante local, será registrada en la próxima semana.

También sabemos que, posiblemente, desde el lunes próximo, darán comienzo los Sobrinos de Antero González, a los registros de las importantes cantidades de clases bajas, de Remedios y Vuelta Abajo, que tienen compradas en esta plaza. Están revisando también estos señores, los lotes que diariamente reciben por ferrocarriles y camiones de las zonas productoras, donde los compraron en pasados días, según informamos.

Otras operaciones han de verificarse en la próxima semana, pues compradores de tabaco nuevo y viejo se interesan por algunos lotes.

LA RAMA QUE ENTRO

Solamente cinco tercios entraron ayer por los ferrocarriles. Venían consignados a Francisco Villamil y procedían de San Diego del Valle.

En camiones llegaron estas dos partidas:

De Placetas, para José Cortés y Hermanos, 55.

De Guayos, para Ruisánchez y Compañía, 72.

NOTAS DE LOS CAMPOS

Del primero al diez del próximo diciembre, terminará su escogida en Guayos el señor Jesús Fernández.

También acabará muy pronto su escogida en la mencionada localidad, el señor Servando Cibrián.

Y está funcionando sin interrupción la que dirige el señor José Corzo para Manuel A. Suárez y Compañía.

—En las zonas de Vuelta Abajo están desde ayer compradores de vegas de llano, para la Ruppin Havana Tobacco.

—Otros compradores, los de Martín Dosal e Hijos y de Calixto López y Compañía, están comprando clases bajas en la mencionada región.

DESANIMACION EN EL MERCADO DE NUEVA YORK

La ausencia prolongada de liquidación ha sido el más saliente rasgo del mercado

Por Thomson and McKinnon

NEW YORK, noviembre 18.—LUIS MENDOZA Y CIA.—Los factores internos se hicieron sentir hoy dando un nivel moderadamente más alto, pero irregular, en una nueva sesión cuyas características fueron la desanimación y la falta de interés. La mejoría quedó coartada por la reiterada debilidad de los precios del trigo. No hubo ningún acontecimiento externo digno de especial mención. Las noticias industriales fueron incoloras. En conjunto, el rasgo más notable del mercado sigue siendo la prolongada ausencia de la liquidación no obstante haber señales de que los negocios están retrocediendo y ser descepcionante el tono de los mercados de productos. Si a la actividad del mercado acompañara algún volumen podríamos conceder alguna trascendencia a su actuación. Tal como están las cosas, no podemos advertir nada terminante en sus movimientos indecisos. Al mismo tiempo, teniendo presentes los reajustes ya efectuados, creemos que el mercado se limita a marcar un compás de espera. No obstante su conducta letárgica, opinamos que el mercado está fortaleciendo su estructura fundamental, y esto de hacer tanto más fácil el restablecimiento cuando surja el necesario aliciente.

Bonos de Cuba

Noviembre 18

En New York cerraron los bonos de Cuba a los tipos que se consignan a continuación, cuyos precios se entienden más los intereses devengados hasta la fecha:

REPUBLICA DE CUBA

	Comp.	Vend.
R. de Cuba, Speyer, 5 por 100 1904	89½	—
R. de Cuba, Morgan, 5 por 100 1914	91	—
R. de Cuba Morgan 4½ por 100 1925	70	74¾
R. de Cuba 5½ O. P. 1945	39⅜	39⅝
R. de Cuba, 5½ Morgan	81½	—

BONOS AZUCAREROS

	Comp.	Vend.
Cuban A. Sugar	50	—
Eastern A. Sugar	5	—
Manatí Sugar	3¾	4

BONOS FERROCARRILEROS

	Comp.	Vend.
Cuban Ry 5 por 100	28⅝	33
Cuban Ry 7½ por 100	31	32

INTER TELPH.—H. E. RAILWAY

In Telph 4½ por 100	41⅝	43
H. E. Ry 5 por 100	16½	17½
H. E. Ry 5 por 100	2½	7½

Cierre de Bancos

Noviembre 18

National City	45¾	46¾
Chase National	35½	36½
Guaranty Trust	310	314
First National	1585	1615

Mercado de Granos

Noviembre 18

TRIGO	
Mayo	47⅜
Julio	48⅜
Diciembre	42⅛
MAIZ	
Mayo	29¾
Julio	31⅜
Diciembre	24⅜
AVENA	
Mayo	18¼
Diciembre	16
CENTENO	
Mayo	31⅝

HAN EXPERIMENTADO BAJA LOS VALORES EN LA BOLSA DE LONDRES

LONDRES, noviembre 18.—LUIS MENDOZA Y CIA.—

Las noticias adversas recibidas de los Estados Unidos acerca del Congreso Federal en materia de deudas de guerra, motivaron una baja en la Bolsa de Londres. Las emisiones trasatlánticas estuvieron quietas.

PRECIO DE LOS METALES AL CIERRE DEL MERCADO DE AYER EN NEW YORK

NEW YORK, noviembre 18.—LUIS MENDOZA Y CIA.

Las cotizaciones al cierre del mercado de metales fueron las siguientes:

Cobre	5 ⅛
Níckel	35
Plata	27
Plomo	3.00
Cinc	3.47

SE HA MANIFESTADO CON FIRMEZA, AYER, EL MERCADO LOCAL RELATIVO A PLATA

Siguió firme ayer el mercado de la plata acuñada nacional.

Se efectuaron operaciones al tipo de 1¼ por ciento de descuento. Cerró el mercado a los tipos de 1 5-16 y 1 3-16 por ciento de descuento, compradores y vendedores, respectivamente.

MERCADO GANADERO

LOS PRECIOS EN PIE

Precios pagados por compradores en los mercados de origen:

El vacuno

En Oriente, de 2½ a 3 centavos con el 5 por 100 de descuento.

En Camagüey, de 2½ a 3 centavos con el 5 por 100 de descuento en la finca, y sin descuento en la ciudad.

En Las Villas, de 2½ a 3 centavos con el 10 por 100 de descuento.

En Pinar del Río, de 2½ a 3½ centavos; pero pesado y entregado en los mataderos de esta capital.

El lanar

El lanar, de 3½ a 5 centavos.

De cerda

Del país, de 7 a 7½ centavos.

MATADERO DE LUYANO

En el Matadero de Luyanó se sacrificaron las siguientes reses:

De vacuno	105
De cerda	40
De lanar	15

Los precios que rigieron en el Matadero de Luyanó fueron:

	Cts. kilo
Vacuno, de	12 a 13
Cerda, de	21 a 32
Lanar, de	20 a 30

MATADERO INDUSTRIAL

En el Matadero Industrial se sacrificaron las siguientes reses:

De vacuno	161
De cerda	54
De lanar	25

Rigieron los siguientes precios en el Matadero Industrial:

	Cts. kilo
Vacuno, de	12 a 13
Cerda, de	21 a 32
Lanar, de	20 a 30

EL MERCADO LOCAL DE LOS VALORES MANTUVO AYER TONO INACTIVO

Inactivo estuvo el mercado local de valores en el día de ayer, aunque demostrando alguna firmeza. Denotaron firmeza los certificados de O. Públicas que vencen en diciembre 31 de este año. Las obligaciones oro del Tesoro siguieron flojas. Las demás emisiones de la República algo firmes.

Las acciones preferidas de la Havana Electric Utitlities experimentaron alza. El resto del mercado quieto.

PRECIOS DEL CAFE EN EL MERCADO DE N. YORK

NEW YORK, noviembre 18.—LUIS MENDOZA Y CIA.

Las cotizaciones al cierre del mercado de café fueron las siguientes:

Marzo	5.85
Mayo	5.73
Julio	5.63
Septiembre	5.56
Deciembre	6.01

POLITICA QUE SEGUIRAN LOS PRODUCTORES DEL COBRE EN EE. UNIDOS

NEW YORK, noviembre 18.

Los productores de cobre celebrarán el día 28 de noviembre en New York una importante conferencia para tratar acerca de la política de producción a seguir en lo sucesivo y otros asuntos.

Se tiene entendido que en dicha reunión estarán representados todos los productores.

MERMA LA PRODUCCION Y CONSUMO DEL TABACO EN LOS ESTADOS UNIDOS

NEW YORK, noviembre 18.

La Dirección de Recaudaciones Internas de los Estados Unidos informa que la producción de cigarrillos de octubre fué de 8.351.364.803, contra 8.956.374.523 en octubre de 1931.

La producción de tabacos puros fué de 436.832.436 contra 534.370.786, la de tabacos puros, vitola pequeña fué de 23.897.507 contra 29.317.400.

El consumo de cigarrillos ha sido en octubre un 6.7 por ciento inferior al de hace un año.

Mercado de Cambios

Noviembre 18

Mejoró la libra esterlina.
Sostenida la peseta española.
Firme el cambio sobre New York.
No hubo operaciones.

COTIZACIONES

New York, cable	5/64 P.
New York, vista	1/16 P.
Londres, cable	3.29 ½
Londres, vista	3.29
España, cable	8.20
España, vista	8.19
París, cable	3.93
París, vista	3.92
Liras, vista	5.15
Liras, cable	5.14
Suiza, vista	19.28
Suiza, cable	19.27
Bélgia, cable	13.87
Bélgica, vista	13.86
Alemania, cable	23.77
Alemania, vista	23.76
Hong Kong, cable	22.85
Hong Kong, vista	22.80
Amsterdam, cable	40.20
Amsterdam, vista	40.19
Canadá, cable	13 ¼ D.
Canadá, vista	13 ½ D.
Peso argentino	25 ¾

SUSCRIBASE AL Diario de la Marina

CASA DE CAMBIO
EL "GATO NEGRO"
CAMBIO de monedas extranjeras en todas cantidades:
PESETAS, FRANCOS, LIBRAS.
Pagamos los PREMIOS MAYORES el mismo día del sorteo.

Absoluta seriedad en todas nuestras operaciones
BILLETES en todas CANTIDADES
Hojas GEN: 30 Centavos paquete, KIRBY: 75 cts. paquete.
GILLETTE corriente 75 cts. paquete: GILLETTE azul $1.00 paquete
CACHEIRO Y HERMANO
EL "GATO NEGRO"
OBISPO 65. Telf. A-0000. A-7780.— OBISPO y Aguiar Telf. M-4017
GALIANO Y ZANJA, Teléfono A-9298

M.E.C.D. 2016

Prado arriba, Prado abajo.....

CON FOUJITA

YO tengo un buen amigo que no es muy joven ya, pero se dedica al periodismo. Al propio tiempo toca el cornetín con cierto entusiasmo en uno de los muchos sextetos musicales que ambulan por la Habana rompiéndole los tímpanos al vecindario.

Aunque mi camarada ha resuelto desde hace años el problema de los barberos con la caída espontánea de sus cabellos, se llama Procopio. Es decir: Procopio Pérez M.

Y mientras sopla que se las pela en su instrumento, tiene una muela careada de mil demonios y se muere por los reportajes de sensación.

Pues sí: Procopio Pérez M. solicitó ser recibido por el pintor Foujita. No tuvo que esperar mucho tiempo la respuesta. El simpático japonés accedió en seguida a la demanda. Y el compañero Armando Maribona, que así mueve el pincel como la pluma—brillantemente—tuvo el encargo diplomático de las consabidas presentaciones. Antes de cumplir el protocolo Maribona tuvo a bien alborotarse la melena.

Entre la propuesta del señor Procopio y la aquiescencia del señor Foujita transcurrieron apenas cinco minutos.

Procopio Pérez M. quedóse muy sorprendido de la rápida tramitación de su expediente. ¡Sólo entonces comprendió la importancia del presidente del Comité de su barrio!

Este eminente personaje político nunca quiso prestarse a la entrevista con Procopio. No consideraba digno de su gloria aparecer en los periódicos.

Ciertamente Procopio no dominaba el idioma japonés para escribir un libro; mas conocía las palabras necesarias para entenderse con Foujita. Y se arriesgó.

Al enfrentarse con el genial discípulo de Apeles—perdonando el manoseado símil—le dijo:

—Foujita: Tokío, Yokohama, Komura y las islas Kurijes...

El pintor sonrío. Estaba en cuclillas sobre un cojín de seda; tenía a los pies unos chanclos de salir del baño; llevaba una camiseta al estilo de las que usan las zebras en invierno; y sobre la frente un lindo cerquillo.

Procopio tornó a la carga:

—Banzay, el Mikado y el conde Koma...

Foujita le respondió:

—English spoken. On parle francaise.

—¿Speak spanish?

—No.

Y a partir de este punto la entrevista se desenvolvió en inglés.

Procopio era un toro en la lengua del señor Hoover y la emprendió con ella.

Se interesó por el robo del cuadro denunciado por el pintor y le aconsejó que para consolarse de su pérdida hiciera otro igual, advirtiéndole que cuidase de ponerle un marco bien sencillo, a fin de no tentar la codicia de los criollos.

Le dijo que al objeto de facilitar en Cuba y los países hispanos la pronunciación de su nombre se hiciera llamar «Puyita», que resultaba más democrático e intencionado por lo de la puya, y finalmente lo instó a que abandonase los pinceles, quedándose en la Habana.

Añadió:

—Mire, compadre Puyita: déjese de dibujos y métase a anunciador de algún específico contra la caída del cabello. ¡Con ese cerquillo tan poblado, no hay bobo que se deje de tragar la píldora!

Foujita contestó:

—He venido a Cuba a buscar orientaciones. Muchas gracias por las que me señala usted.

Y Procopio, con una sonrisa triunfal:

—Y con el dinero que ha ganado en París, podemos poner un tren de lavado. ¡Hoy es un buen negocio! Hay mucha ropa sucia que lavar por aquí.

Foujita se mostró encantado con el periodista, y en prenda de simpatía le mostró un album donde aparece el padre del pintor vestido de coronel con todas las estrellas ganadas en la guerra ruso-japonesa.

Procopio miró largo tiempo el retrato del distinguido y heroico guerrero y exclamó:

—¡Qué ganas tenía yo de ver un coronel auténtico!

X.X.

"DEBEMOS COLECTAR GRAN CANTIDAD DE ALIMENTOS PARA LOS DAMNIFICADOS"

Esa es la opinión del Secretario de la Federación Médica de Cuba, Dr. Hurtado, que regresó ayer de Camagüey. Embarque de víveres, ropas, camas y medicinas. Interesantes declaraciones

Continúan recibiéndose en el Colegio Médico de la Habana y en la Federación Médica de Cuba, gran cantidad de ropas, víveres y medicinas que las familias de los profesionales desean se remitan a Camagüey para aliviar la triste situación de los damnificados de la devastada región. Ayer se recibieron camas de hierro; trajes para niños; sweters, latas de leche condensada; sacos de arroz; de frijoles; de harina; cajas de fideos; galletas; latas de conserva, etc., mercancías todas donadas por los doctores Félix Pagés, López Guerrero; Rafael M. Boza, Luis Ortega, de la Flor, Estrada, Verde, Rodríguez, señoras Espinosa de Calle, de Armando Dávalos, de Rojas, de Mencía, Martínez Cañas, Inclán y otras muchas.

PARA CAMAGUEY

Las anteriores mercancías y ropas fueron embarcadas anoche mismo para Camagüey en un ómnibus consignado todo al Colegio Médico de aquella ciudad.

REGRESO EL DR. HURTADO

«La atención médica y la distribución de las medicinas, sueros(etc., —nos manifestó ayer el doctor Félix Hurtado, Secretario de la Federación Médica de Cuba, momentos después de haber regresado de la provincia devastada por el huracán del día 9—como ya se sabe, está controlada por el Colegio Médico de Camagüey, que fué el organismo comisionado por el Comité Central de Auxilio para que se hiciera cargo de la supervisión médica de todos los hospitales de sangre que se improvisaran, así como de las clínicas particulares. Con excepción desde luego de los Hospitales del Gobierno que eran dirigidos por las autoridades correspondientes. En el Colegio Médico de Camagüey se almacenaron todas las medicinas y productos que remitió la Federación Médica de Cuba, y de este depósito se suministraba todo lo que hiciera falta a todo establecimiento benéfico, inclusive el propio Hospital Civil de Camagüey, que en distintas ocasiones le remitieron bolsa, sueros, etc.

«El problema grave de Camagüey, nos agrega el doctor Hurtado, es la superpoblación existente, ya que en aquella ciudad se encuentra concentrado un enorme número de individuos carentes de todo recurso y procedentes de todos los pueblos de la provincia, que necesariamente hay que alimentar y alojar y a muchos proporcionarles trab que vuelvan a iniciar su vida que fué interrumpida por la violencia del huracán. Algunos de ellos se encuentran aún en un estado de nervosismo tal a consecuencia de haber perdido toda su familia, que no se dan cuenta de nada, pero que pronto volverán a la normalidad, prestos a trabajar, comenzando como quien dice, una nueva vida».

«La labor que debemos desarrollar todos los cubanos, terminó diciendo el doctor Hurtado, es de colectar bastante cantidad de víveres y ropas y auxiliar a esa pobre gente que lo ha perdido todo.»

PIDE MEDICINAS EL CAPITAN DOBAL

En despacho radiográfico dirigido ayer al Secretario de Sanidad, el Supervisor Provincial de Camagüey, capitán Dobal, solicitó con urgencia el envío de poción espectorante y otras medicinas.

Inmediatamente el doctor Céspedes, Secretario de Sanidad, ordenó el envío de 4 garrafones de un preparado prescrito por él mismo; cinco libras de bisulfato de quinina; cinco libras de vaselina; 150 vendas enyesadas y cinco mil dosis de vacuna antitífica.

150 PESOS PARA AUXILIOS

Ayer hizo entrega al Secretario de Sanidad el Jefe local de Bejucal, doctor Florencio Nadal, de la cantidad de 150 pesos, producto de una colecta hecha en el pueblo con destino a las víctimas del huracán de Camagüey.

Anoche se enviaron nuevos donativos para las víctimas de Camagüey

Nuevos donativos recibe el Comité central de damas

Relación de los envíos que se recibieron ayer en el local de la Cruz Roja Nacional de Cuba

Durante el día de ayer se recibieron en las oficinas del Comité Central de Señoras, Auxiliar de la Comisión Nacional Pro Damnificados del Ciclón, instaladas en el edificio de la Cruz Roja, los siguientes donativos:

Lily G. de Merry y Mr. Merry, 20 pesos; Rosita Rivacoba de Marcos, 1 peso; Margarita Adot, 1; Colegio Nacional Superior, 1; Lucía F. de Díaz Brito, 10; Comité de Acción Cívica, 1 (segunda donación).

Doctor Horacio Ferrer y señora, 400 curaciones; doctor Guillermo Díaz Rivero, material de curaciones por valor de 15 pesos.

El Aguila, 50 libras de harina de maíz; Las Delicias del Carmelo, 6 latas de galletas; Casa Life, colchonetas y 6 almohadas; José García y Compañía, 5 docenas de camisetas y 10 docenas de medias.

Del doctor Horacio Ferrer, 25 bastones vendajes, 25 libras de algodón, una pieza de 100 yardas de gasa simple y 1 libra pastilla bicloruro.

De la señora de Azcanio, los siguientes productos: 14 frazadas, 4 sacos de hombre, 3 pares de zapatos de señoras, 1 par zapatos de niños, 3 pantalones hombres, 10 trajes de señoras, 1 abrigo de señora, 6 trajes de niños, 1 over-all, 1 camisa, 1 frazada niño, 2 frazadas niño, 2 frazadas grandes, 10 frazadas, 6 sacos de hombres, 7 pantalones de hombres, 2 chalecos, 8 vestidos de señoras, 2 camisas, 1 camisa de dormir, 1 abrigo de señora, 1 abrigo de niño, 4 pares de medias, 1 colcha, 1 frazada y 1 caja de leche.

De García Tuñón y Compañía, 1 docena de pantalones; de González Tamargo y Compañía, 10 yardas de dril de color y 6 sweaters para niños; de M. Alvarez y Compañía, 3 docenas de calzoncillos; de Fernández y Compañía, 100 pares de medias de señoras y 54 pares de calcetines para hombres; de Las Galérias, 52 abrigos para hombres y niños y 50 pares de medias para niños.

EL SENADOR CORTINA HA DONADO UN SOLAR EN EL REPARTO DE "MIRAMAR"

En la reunión celebrada ayer por el Senador por el Comité Central de Auxilios, el Dr. Cortina ofreció un solar para que sea rifado y su producto engrose los fondos de tal Comité

Siguiendo la norma que se ha trazado de reunirse diariamente, el Comité Central de Auxilio se reunió ayer por la tarde en uno de los salones del Senado, bajo la presidencia del comandante Enrique Recio.

Estuvieron presentes el señor Alberto Barreras, Tesorero de ese organismo, y el coronel Caballero.

DONATIVOS

En la nota que se le facilitó a la Prensa aparecen los donativos recibidos que son los siguientes:

El Honorable Sr. Presidente de la República envía un cheque firmado por el señor O. A. Valle, con cargo a la cuenta del señor Oscar B. Cintas, por la suma de 250 pesos.

Un cheque del señor Archer K. Jone, Vicepresidente de la Compañía Cubana de Electricidad, por valor de mil pesos.

Un cheque del señor George S. Ward, por valor de 500 pesos.

Un cheque del señor Herman Bhen, Presidente de la Cuban Telephone Company, por valor de un mil pesos.

Un cheque de Manuela Santamarina S. en C., por la cantidad de 50 pesos.

Y un cheque de la Viuda e Hijos del coronel José Miguel Tarafa, por la cantidad de 500 pesos.

La Junta se dió por enterada y acordó acusarle recibo a los donantes.

El coronel Rogerio Caballero informa que a más del donativo anteriormente expresado de la Compañía Cubana de Electricidad, esta le ha informado que remitirá cincuenta camas para los damnificados.

Se dió cuenta con cartas del interior en que solicitan auxilios, dándose traslado de las mismas a los subcomités respectivos.

Se da cuenta con telegrama del Gobernador de Santa Clara, doctor Juan Antonio Vázquez Bello, quien informa que ha enviado para Camagüey en una casilla consignada al teniente coronel Vilató, en la que envía el segundo convoy de víveres para socorrer a los damnificados de esa provincia.

Se da cuenta con distintas comunicaciones de los Alcaldes del interior que informan que se están constituyendo los distintos subcomités y que irán informando a este Centro el resultado de los mismos; habiendo informado hasta ahora los Alcaldes de Sagua la Grande y Guane y Guanajay.

Los señores Rodríguez y Jiménez, de Infanta 77, por conducto del coronel Carlos Guerra, nforman a este Comité que darán todos los materiales de construcción libres de costo, para la fabricación de una casa de mampostería.

Este Comité ruega una vez más se haga público que este organismo tiene por finalidad auxilios para la distribución equitativa de los mismos, sin que se trate de entorpecer las iniciativas privadas de entidades o particulares, e insiste en aclarar que ruega se comuniquen a este Centro los donativos privados que se hagan, localidad a donde se envían y personas que las distribuyen para tener conocimiento de ello y evitar la duplicidad de socorros con perjuicio de los que no lo hayan recibido.

La Nación, de Compostela 142, Erubide Machado; enviaron 6 camas de hierro.

Los señores Feito y Cabezón, importadores de ferretería, enviaron 50 camas de hierro.

MAS DONATIVOS

El comandante Alberto Barreras, Presidente del Senado y Tesorero del Comité Central de Auxilios por las víctimas del ciclón, ha recibido entre otros donativos uno muy valioso consistente en la propiedad de un solar de esquina que mide mil cien metros cuadrados y está situado en lo más céntrico de la Quinta Avenida, en Marianao, cerca del Habana Yacht Club y la Playa. Este solar ha sido donado por el distinguido hombre público y popular senador por Camagüey, doctor José Manuel Cortina, y puede valuarse, dado los precios actuales de esos terrenos, en diez mil pesos.

El doctor Cortina al donar este solar desea que el producto que se obtenga del mismo sirva para engrosar los fondos del Comité de Auxilio.

Además, el propio comandante Barreras, ha recibido de la respetable señora Ofelia Rodríguez de Herrera, un valioso brazalete de brillantes y platino que con un Ford de la primera dama de la República, señora Elvira Machado de Machado, serán rifados conjuntamente con el solar del doctor Cortina por la Lotería Nacional en un próximo sorteo.

ACLARACION DEL JEFE DE ESTACION DE SANTA CRUZ

El Sr. José Díaz Rey, Jefe de la Estación Ferroviaria de Santa Cruz del Sur, nos informa de su interés en que publiquemos la aclaración o rectificación a esta especie circulante: la Empresa «Ferrocarriles Consolidados de Cuba» denegó su auxilio a los vecinos de aquella desdichada población, al omitir el envío de un tren que había sido pedido al efecto».

De su amplia carta—cuya extensión nos impide reproducirla—copiamos lo estimado esencial a su deseo:

Opina el señor Díaz Rey—afirmando ser muchos los vecinos de Santa Cruz del Sur acordes con él—que «el estado mental del señor García Figueroa no es normal, y que es muy posible que la impresión recibida el día de la catástrofe haya contribuido a desequilibrar más su mente, incurriendo en acusaciones tan inverosímiles como injustificadas».

Recuerda el señor Díaz Rey, que él personalmente, salvó a la familia del Sr. García Figueroa, asegurando existen más de 100 testigos de su gesto.

Niega el señor Díaz Rey que el fallecido Representante Sr. Martínez Bárzaga—pidiendo tren alguno de auxilio—llamara a la Estación de Camagüey, ni en ninguna otra forma lo pidiera, siendo lo cierto que—poco antes de las 2 de la madrugada del 9—recibió una consulta telefónica de dicho señor Martínez, en la Estación de Santa Cruz del Sur, sobre la posibilidad del envío de un tren de auxilio, que contestó así: «No creo que la Empresa tuviera ningún inconveniente en facilitar un tren, «SI SE LE PIDIERA».

Finalmente, el señor Díaz Rey cita el rotundo mentís que—«a la especie propalada, por algún mal intencionado o algún loco»—consigna, en su espontánea declaración el desventurado Teniente José R. del Llano.

Y reitera nuestro comunicante que «los elementos de auxilio, así como la autorización para servirse de ellos, estaban dadas de antemano; pero, que nadie quiso utilizarlos».

Los socios del City Bank Club mandan un camión de mercancías para los damnificados

Todos los socios del «City Bank Club», que está formado por los empleados del National City Bank of New York de la Habana y sus subsucursales en esta ciudad, acordaron realizar una suscripción voluntaria dentro de la Sociedad, con el objeto de recaudar fondos para auxiliar a las víctimas del ciclón. Llevada a efecto, se reunió un total de trescientos pesos, los cuales fueron invertidos en la compra de mercancías de primera necesidad, tales como víveres, ropas, frazadas, camas etc., llenando con todos estos artículos un camión que les fué cedido por el Ejército para trasportarlos a Camagüey..

Hacia la asolada región salieron ayer el presidente del Club señor Félix Mendigutía y el señor Mario Montejo, quienes se proponen hacer entrega del contenido del abarrotado vehículo, el producto de una hermosa iniciativa, digna de los mejores elogios.

Este gesto de los socios del City Bank Club, es de esperar que tenga dignos imitadores.

DISTINTAS COLECTIVIDADES Y EMPRESAS HACEN ENVIOS DE SOCORROS A CAMAGUEY

La Compañía Litográfica, El Sol y el Casino Español, de Santa Clara, acuden en auxilio de los damnificados

En esta Redacción seguimos recibiendo notas relacionadas con los envíos de entidades, firmas comerciales y particulares, a las regiones afectadas por el huracán para mitigar el dolor de los hermanos en desgracia.

LOS EMPLEADOS DE LA COMPAÑIA LITOGRAFICA

En el día de hoy saldrá para Camagüey una comisión de empleados de la Compañía Litográfica de la Habana, para efectuar el reparto de 500 raciones que la Compañía y sus empleados envían para socorrer a los damnificados.

Cada ración se compondrá de: 2 libras de arroz, 2 libras de frijoles, 2 libras de azúcar, 2 libras de harina de maíz, un paquete de gofio, 2 latas de leche condensada, media libra de chocolate y cigarros.

EL SOL DEL CANADA

La organización de «El Sol de Canadá» en Cuba ha constituido un fondo de auxilios pro damnificados, al cual han contribuido ya todos sus agentes y empleados en la República, así como también la oficina central en Montreal.

Al efecto está llevando a cabo una distribución de alimentos, medicinas, ropas, etc., por medio de sus representantes en Camagüey, Nuevitas, Morón y Ciego de Avila.

EL CASINO ESPAÑOL DE SANTA CLARA

El Casino Español de Santa Clara ha enviado al Centro de la Colonia Española de Camagüey una comisión integrada por los señores Rafael Antón, presidente del Casino Español; Domingo Carreiras, presidente de Beneficencia; Avelino Artisana, presidente de la Sección de Recreo y Adorno; José González Prieto, secretario general, y los vocales de la directiva señores Jesús Suárez y Pedro Antón.

Dicha comisión visitó al señor Dionisio Portilla, presidente de la Colonia Española, haciéndole entrega de las siguientes mercancías:

10 sacos de arroz, 20 cajas de fideos, 5 cajas de leche condensada «La Lechera», 2 sacos de sal fina «Caimanera», 5 sacos de frijoles colorados y negros y 20 quintales de harina de maíz.

También ha entregado: 5 latas de manteca, obsequio de los señores F. García y Compañía, S. en C.; 6 sacos de papas, de los señores Riestra y Marcos, S. en C., y dos latas de manteca de los señores González y Hermanos, del café «Artesanos».

SE AUTORIZARA A LOS ALUMNOS DE MEDICINA A EJERCER COMO ENFERMEROS

La junta nacional de Sanidad y Beneficencia, conoció ayer el informe rendido por el doctor Domingo F. Ramos, equiparando los alumnos de tercer año y siguientes de la profesión médica, con los enfermeros graduados en las distintas escuelas establecidas en la república, ratificando el acuerdo de 26 de marzo de 1926, de recomendar al señor Secretario, se dirija al Ejecutivo para la promulgación de un Decreto autorizando a los alumnos que tengan aprobados el tercer año y sucesivos, para ejercer como enfermeros.

La junta se puso de pié como homenaje de respeto a las víctimas del huracán en la provincia de Camagüey, acordando solicitar del Secretario, que exprese en su nombre al Presidente de la República, el pesar de la Junta Nacional de Sanidad, por el desastre que ha conmovido a dicha provincia.

Se aprobó el reglamento interior del hospital de leprosos de San Lázaro, presentado por su junta de patronos.

Quedó enterada la junta de un escrito del doctor Sánchez de Fuentes, con motivo de una petición de la Universidad de Pensilvania, Estados Unidos sobre la ponencia que en diciembre de 1930 publicó el boletín oficial de la Secretaría de Sanidad referente a la vacunación Calmette.

LA COMPAÑIA TABACALERA HA ENVIADO AUXILIOS

Relación de efectos remitidos a Camagüey para ser repartidos entre los damnificados del ciclón por la «Tabacalera Cubana, S. A.», fabricantes de los cigarros «Corona», «Su Sini», «Aguilitas», «Ovalados de Bock», «Liborio», etc.

936 sweaters; 288 pantalones; 285 camisas; 144 pares de calcetines; 132 pares de medias; 130 vestidos; 100 frazadas; 288 camisetas.

Constituído un comité de damas en Cienfuegos

Trabajarán para recolectar fondos para los damnificados del ciclón de Santa C. del

CIENFUEGOS, noviembre 18.— DIARIO, Habana.

Esta tarde se constituyó un comité de Damas, en la sociedad «ceo», con objeto de trabajar acuerdo con el Comité Central nicipal pro damnificados.

Fué designada presidenta la ra Leonor Ocejo, esposa del guido galeno doctor Joaquín lo Torres.

También bajo la presidencia altruista dama Matilde Camin Arenas, se reunió el Comité de mas de la Cruz Roja, tomándose portantes acuerdos para la ción de fondos.

El Club Rotario organiza para d6a 23 una magna función, teatro «Luisa Martínez Casado un inmejorable programa, a de señoritas de la mejor soc El producto íntegro será pa damnificados.—Corresponsal

LOS AUXILIOS EN VUELTAS

VUELTAS, noviembre 18.— RIO, Habana.

La sociedad «Hijos de Trabajo» de esta localidad, ha tituido un Comité de auxilio que túa para socorrer a las víctimas la provincia de Camagüey y Cajuaní. Asimismo, acordó felicita la prensa, que tanto viene buyendo a calmar el dolor de afectados por el huracán.—Corresponsal.

EN AGUACATE

AGUACATE, noviembre 18.— RIO, Habana.

Una comisión presidida por la ñora Concepción León de Mo juez municipal, alcalde y tes supervisor, recorrió el pueblo con fin de recaudar fondos para soc a los damnificados en Santa Cr Corresponsal.

COMITES DE AUXILIO EN CO

COLON, noviembre 18.— DIA Habana.— El pueblo colombino te la catástrofe registrada en magüey no quiere permanecer so so y se apresta, rápidamente, a ganizar distintos comités de fin y caballeros a fin de recaudar dos para enviar a la ciudad Cienfuegos un camión lleno de cancías de todas clases, ropas patos.

Este corresponsal se entrevistó el alcalde municipal, señor José nuel Gutiérrez, teniente Armand Vilches y otras personalidades, dando reunirse esta noche en la sa ayuntamiento para ultimar pertinente. Asistirán los más sos elementos locales.

La directora de la Escuela rior, señora Gabrielita Martí, se có a nosotros, comunicándonos labor que está realizando para todos los niños escolares colom aporten su pequeño óbolo a la magnánima.

CORRESPONSAL.

BRILLANTE RESULTADO SE TUVO EN MATANZAS, EN CUESTACIONES PRO DAMNIFICADOS DE CAMAGUEY

MATANZAS, noviembre 18.— RIO, Habana.— Muy satisfechas encuentran las autoridades por resultado obtenido en las cuestaciones pro damnificados.

A las cinco de la madrugada hoy fueron remitidos varios vagones cargados de víveres, ropas, medicinas, zapatos.

Los corresponsales de DIARIO LA MARINA y «El Mundo», bién estamos satisfechos, ya desde las columnas de estos rivos que representamos en Matanzas hicimos un llamamiento a todas clases sociales que integran esta ciedad, solicitando su cooperación ruego que fué atendido.

A los esposos Acevedo-Rodríguez como dijimos oportunamente tuvieron sus tres hijos en Santa Cruz del Sur, se les ha remitido víveres, como a la señorita Campoamor, que reside en Versalles según informamos oportunamente. También los tres hijos supervivientes del señor Rafael de la Cruz. Ayer de mañana se proveyó de tres pares de zapatos a cada uno de los niños Lao y Rafael Cruz Rodríguez.

El secretario de Obras Públicas, ingeniero Onetti, que pasó ayer por esta ciudad en viaje a esa capital, recomendó a los amigos que fueron a recibirle que gestionaran el envío de materiales de construcción a la provincia de Camagüey.

CORRESPONSAL.

COMITE EN CEIBA DEL AGUA

CEIBA DEL AGUA, noviembre 18.— —DIARIO, Habana.

A iniciativas de la doctora M. Valdés de Joaristi, hoy quedó constituído aquí un Comité de damas para prestar auxilios a los damnificados de Camagüey.

Integran el Comité la doctora Valdés de Joaristi y las señoritas Concedes Peña y Amparo Noa.

POR LOS NAUFRAGOS DE SANTA CRUZ

MARIANAO, noviembre 18.— RIO, Habana.

En Marianao se ha constituido la Asociación Protectora de la Mujer que preside la señora Modesta Rodríguez de Graña. Laborará la asociación por los huérfanos de Santa Cruz y recaudará víveres y ropas para socorrerlos.

UNA FRAGATA DE VIVERES A CARDENAS

CARDENAS, noviembre 18.— En la mañana de hoy salió rumbo a Camagüey una fragata cedida por los Ferrocarriles y con un tren de carga, la que va de víveres, ropas y objetos de y utensilios, que constituyen el mer embarque que dona la de Cárdenas a los damnificados el ciclón en la región camagüeyana; dentro de pocos días irá valioso auxilio en nombre de ciudad.

González Bacal

Medias Gotham

(HILO DE ORO)

Vea hoy los nuevos tipor acabados de recibir, entre los que se encuentran los "adjustables", la gran novedad de este año.

Calidad Garantizada.

Medias Gotham, hilo de oro, de chiffón de absoluta garantía; colores árabe, dostone, brown, nomade dusk brown, taupe-mist, negrita y topo.

1.50

Medias Gotham, hilo de oro, clase superior, tejido de gasa extrafino y semigrueso. calidad de garantía, en todos los colores.

1.75

Medias Gotham, hilo de oro, de seda, calidad superior, tejido chiffón extrafino sin brillo, de toda garantía, en todos los colores

2.00

Medias Gotham, hilo de oro, tejido chiffón extrafino de absoluta garantía, en los colores más nuevos.

2.25 y 2.75

UN NUEVO TIPO DE MEDIA,

También acabamos de recibir los nuevos tipos de medias "ADJUSTABLES", de gran boga este año en Europa y América. Estas medias tienen cinco calados en la parte alta, que se utilizan para colocar el tirante a la altura que se desea, siendo adaptables tanto a personas altas como bajas.

2.00 y 2.50

CALIDAD — NOVEDAD — ECONOMIA.

Planta baja

El Encanto

HOY:

SANTA ISABEL.

PRACTIQUE LA ELEGANCIA SOCIAL DEL REGALO.

Un objeto de El ENCANTO es siempre la más alta expresión de la moda y se ajusta a la más estricta economía,

ELIJA SU REGALO EN

El Encanto

Cortes y Retazos

Hoy es día de oferta especial y extraordinaria de Cortes y Retazos.

Entran en ella telas de la mayor novedad, tejidas según los colores y los dibujos de moda.

PRECIOS REDUCIDISIMOS.

Planta baja.

El Encanto

M.E.C.D. 2016

9A SECCION

TELEFONOS:
Dirección A-4151
Jefe de Redacción. A-3205
Sección de Sports M-7911

DIARIO DE LA MARINA

TELEFONOS:
Suscripciones. . . M-7911
A. Clasificados . . A-3333
Agencia Marianao FO7330

6A SECCION

AÑO CIEN — ACOGIDO A LA FRANQUICIA POSTAL — LA HABANA, SABADO, 19 DE NOVIEMBRE DE 1932 — EL PERIODICO MAS ANTIGUO DE CUBA — PAGINA TRECE

La España actual

"LIMPIA, FIJA Y DA ESPLENDOR"

(Por LEON ICHASO)

A LOS lectores que me consultan sobre cuestiones gramaticales he de agradecerles la confianza que mi modesto saber les merece. Pero me es forzoso advertirles que aunque alguna vez echo en esta sección española un cuarto a espadas por la corrección, la pureza y la propiedad de nuestro idioma, no es ésta su directa y primordial finalidad. ¡Hay en España problemas tan vitales que reclaman nuestro comentarios!

He de escoger hoy, sin embargo, algunas de las gramatiquerías que sobre mi mesa se han amontonado.

El lector recordará aquellas «quisquillas gramaticales», con que el señor Alfredo Padrón, interviniendo en una polémica entre nuestro compañero «Billiken» y el señor Lafronda defendía la expresión «correspondiente de la Academia», contra la construcción, «correspondiente a la Academia». El docto Padre carmelita Fray Cristóbal me envía sobre este asunto la carta siguiente:

«Habana, 16 de Noviembre de 1932

Sr. D. León Ichaso, DIARIO DE LA MARINA.

Muy estimado Sr. Ichaso:—En el número del DIARIO DE LA MARINA correspondiente al 8 de Octubre ppdo., tuve el gusto de leer un artículo titulado «Quisquillas gramaticales», en el que se exponía el parecer de dos insignes gramáticos sobre cuál de las dos preposiciones **a** o **de**, debían emplearse cuando precede la palabra «correspondiente». Como no quedase yo satisfecho con la solución dada, ni me considerase competente para dar otra solución, en un momento de espontaneidad mandé la cuestión a uno de los mejores filólogos que hoy tiene España, aunque por su modestia y carácter sacerdotal, no sea todo lo conocido que debiera.

Se trata de D. Felipe Robles Degano, autor de varias obras gramaticales y filosóficas. Dicho señor se ha dignado contestar a mi requerimiento lo siguiente:

«Conozco al Sr. León Ichaso desde aquellos tiempos en que disputaba con Eneas (véase el DIARIO DE LA MARINA, 4 de Mayo de 1908). La cuestión que ahora se ventila es de poca importancia, y no quisiera yo meterme en ella; pero ya que me piden mi parecer, allá va.

El adjetivo «correspondiente», en su propio sentido significa que **corresponde**, y se construye con **a**, como el adjetivo **asistente** en su propio sentido del que asiste; cuando se suplé el nombre con que concuerdan, se sustantivan impropiamente (véase mi Filosofía del verbo, 2ª edición, núm 97), y llevan **a**, por ej. «el (hombre) correspondiente a su dignidad», «los asistentes al acto».

Pero cuando se dice **académico correspondiente**, este adjetivo no significa que corresponde, sino de honor, por contraposición al de número; y en este caso debe llevar **de**, como **asistente** cuando se toma como sinónimo de **criado o servidor**.

Aplicado el adjetivo **correspondiente** a toda una academia, juzgo que puede usarse **de**, si dicho adjetivo se toma por **filial** o **dependiente**; pero si se toma en su propia sentido, en cuanto el oficio de la Academia cubana (por ejem.) es igual o correspondiente al de la española, entonces debe construírse con **a**.

F. Robles DEGANO.

Avila, 25 de Octubre».

Autorizado por D. Felipe para que haga de su contestación el uso que quiera, me complazco en enviársela a Ud. para que a su vez haga lo mismo.

Aprovecho esta ocasión para ofrecerme de Ud. atto. y h.s. en Cristo-Jesús,

Fr. Cristóbal de la N.

Sobradamente discutido este punto pasemos a otra gramatiquería. El señor A. F. Pola me pregunta si se puede decir correctamente: «Entonces fué que yo me decidí a venir a Cuba».

No se puede decir ni pensar tamaño dislate gramatical. Es una tobelada de galicismo. En castellano se escribe: «Entonces fué cuando me decidí a venir a Cuba».

Es otro galicismo no menor, usado con deplorable frecuencia aun por escritores y periodistas que se las dan de gramáticos, la frase «por eso es que». Inflige al idioma español un cruel e inicuo agravio el que escriba: «Por eso es que yo opino así». Nuestra Gramática manda decir: «Por eso es por lo que opino así». O, más concisamente: «Por eso opino así».

Una dama desea saber si se escribe «antropofagia» (con acento en la o) o «antropofagia» (sin acento ortográfico). Me pregunta al mismo tiempo si se dice «estratósfera» (palabra esdrújula) o «estratosfera», (palabra llana).

En cuanto a «antropofagía», no hay duda de ninguna clase. Se ha de acentuar ortográficamente en la í como lo acentúa la Academia de la Lengua Española y como se acentúa en su origen griego.

Respecto al otro vocablo, nada se ha preceptuado todavía oficialmente por ser de uso reciente. Sin embargo como palabra compuesta de «estrato» y «esfera», es lógico que sea llana. Si el vocablo «esfera» es grave, no vemos por qué no ha de seguir siéndolo al unirse a otras palabras. Por eso nosotros escribimos «litosfera», «hidrosfera», «biosfera», «centrosfera» y «estratosfera».

Y basta por hoy, de gramatiquerías.

Veinticuatro diplomáticos y cónsules españoles fueron separados ayer

Don Manuel Azaña es muy censurado por sus propios amigos porque trata de acabar con los "enchufes" con su famoso proyecto de ley

Al resucitar en el Congreso el proyecto de incompatibilidades, los diputados que disfrutan de varios destinos, no quieren perderlos y pretenden que la ley no entre en vigor para ellos

MADRID, Nov. 18. (US) Dos embajadores, diez ministros plenipotenciarios, diez secretarios de Legación y dos cónsules han sido retirados hoy del servicio diplomático y consular español por un decreto firmado por el ministro de Estado, don Luis Zulueta.

Se debe la separación de estos funcionarios de la carrera diplomática y consular a la creencia de que no son afectos al sistema republicano de gobierno que se ha instaurado en España.

Entre los afectados por el decreto que firmó hoy el ministro Zulueta se encuentran Felipe García Ontiveros, ministro en Oslo; Enrique Gaspar, cónsul general en Londres; Emilio de Motta, cónsul general en Lisboa; Luis Muro, ministro en Budapest y Pedro Satorras, secretario de la Legación en Tokio.

CENSURAN LOS AMIGOS DE AZAÑA AL JEFE DEL GOBIERNO

MADRID, Nov. 18. (INS) La insistencia del primer ministro don Manuel Azaña en sacar del Congreso el proyecto de ley de incompatibilidades en la sesión celebrada anoche por las Cortes le ha valido la repulsa de amigos y enemigos. Hoy son generales las censuras para el jefe del gobierno en los centros republicanos y socialistas que no comprenden que se intente en estos momentos obligar a los diputados que tienen tres y cuatro posiciones a que las abandonen.

El proyecto de incompatibilidades, presentado hace muchos meses al Congreso por el señor Azaña, con el fin de poner término a la campaña de parte de la prensa contra el «enchufismo» permaneció largo tiempo en el seno de una de las comisiones la cual lo reformó totalmente antes de presentarlo a la discusión. Azaña, inconforme con el nuevo proyecto, que desnaturalizaba el que había presentado, insistió en que se discutiera el primitivo proyecto, en medio del general disgusto de los supuestos enchufistas, los cuales llegaron a proponer que en el caso de que se aprobara fuera con la condición de que no rigiera para los actuales diputados sino para el próximo Congreso.

En los centros oficiales se augura hoy que el señor Azaña no tendrá más remedio que archivar su famoso proyecto, que prohibe a los funcionarios de cualquier clase percibir más de un sueldo del estado.

Se dice que en el caso de que la ley se aprobara, lo que es muy improbable, más de cien diputados se verían obligados a renunciar a sus actas, figurando entre ellos muchos de los diputados del partido Acción Republicana de Azaña.

El gobierno acordó ayer aceptar todas las demandas formuladas por los treinta mil mineros asturianos que fueron a la huelga

Compra por el Gobierno de cien mil toneladas para las necesidades de la Armada, uso exclusivo de carbón español en la fundición y exención de derechos alquitrán importado

MADRID, Nov. 18. (INS) El gobierno, en consejo celebrado hoy bajo la presidencia de Azaña, ha aceptado hoy las condiciones impuestas por los representantes de los 30,000 mineros que se declararon en huelga en la cuenca asturiana. Esperan los ministros que los mineros reanudarán mañana el trabajo en vista del satisfactorio arreglo que se ha dado al conflicto.

Las condiciones propuestas por los obreros mineros y aceptadas por el gobierno son:

Primera: Que el gobierno compre cien mil toneladas de carbón asturiano para las necesidades de la armada.

Segunda: Que únicamente se empleen carbones españoles en la fundición de hierro.

Tercera: Que el alquitrán que se importe para fabricar briquetas de carbón entre libre del pago de derechos.

EL «ESPAÑA NUMERO 5»

CADIZ, Nov. 18. (INS) El transporte «España No. 5» está haciendo preparativos en este puerto hoy, para zarpar rumbo a Villa Cisneros, según se ha anunciado.

El «España número 5» traerá a la Península a varios de los monárquicos que fueron deportados por el gobierno hace algún tiempo, por supuesta complicidad en el levantamiento del general Sanjurjo.

El «España No. 5» fué el transporte en que los deportados hicieron el viaje a Villa Cisneros, escoltados por el canoñero Canalejas.

D. Francisco Maciá ha hecho algunas declaraciones sobre las elecciones parlamentarias catalanas de mañana

En el manifiesto electoral publicado por la agrupación «Lliga Regionalista» se queja de que no se conceda el voto a la mujer y de que se haga la elección con censo deficiente

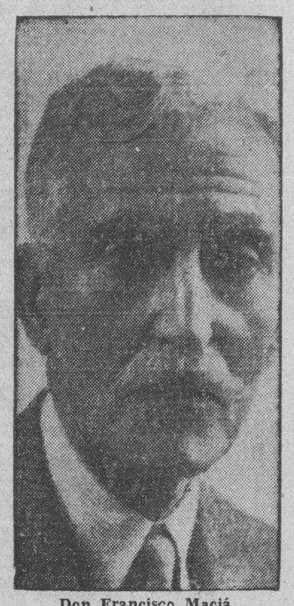

Don Francisco Maciá

BARCELONA, noviembre 18. (ST). El señor Maciá ha hecho declaraciones en relación con el decreto de convocatoria de las elecciones de diputados al Parlamento catalán, que se celebrarán mañana.

Recuerda que las antiguas Cortes catalanas fueron, en Europa, las primeras en dictar leyes.

«Este Parlamento no es un nuevo niño, sino un pueblo que renace; que gracias a la fidelidad que guardó siempre para con su espíritu y gracias a la comprensión de la República, recibe sus libertades y el gobierno de sí mismo.»

Excita a todos los catalanes a ir al sufragio con nobleza y alteza de miras, dignas cualidades de este momento histórico que vive el pueblo catalán.

Y a los no catalanes, que viven en Cataluña, les dice que vayan compartiendo los mismos ideales de libertad y de justicia.

En la parte dispositiva del decreto dice el artículo primero que el Parlamento de Cataluña se reunirá para ordenar el funcionamiento de los organismos del Gobierno de la Generalidad, en el Palacio de la Ciudadela, el 6 de diciembre. Y la junta preparatoria de los diputados electos se celebrará el día 5 del mismo mes.

El artículo segundo dice que el Parlamento estará investido del más amplio poder constituyente legislativo dentro de la competencia que le señalan el Estatuto de Cataluña y la Constitución de la República.

Ante él resignarán sus poderes el actual presidente y el Consejo de la Generalidad, dando cuenta previa de su gestión anterior.

Después de la resignación de poderes, el Parlamento procederá a la elección del presidente de la Generalidad.

Dice el artículo tercero que, de acuerdo con el Gobierno de la República, las elecciones se celebrarán en toda Cataluña el día 20 de noviembre.

EL JURADO ASESOR

BARCELONA, noviembre 18. (ST). La Generalidad ha publicado un decreto creando el Jurado Asesor.

MACIA CREE EN LOS DESTINOS DE CATALUÑA

BARCELONA, noviembre 18. (ST). El señor Maciá dijo que tiene fe ciega en los destinos de Cataluña.

Cree que el nombramiento de nuevos gobernadores se hará después de constituirse el gobierno de la Generalidad, de acuerdo con el de Madrid.

UN MANIFIESTO DE LA LLIGA REGIONALISTA

BARCELONA, noviembre 18. (ST). La directiva de la Lliga Regionalista se ha reunido para redactar un extenso manifiesto electoral.

Comienza éste protestando de que la convocatoria de elecciones al Parlamento de Cataluña se haya publicado dando sólo conocimiento de ella a la Esquerra.

Se queja también de que no se conceda el voto a la mujer y de que las elecciones se celebren con un censo deficiente.

Afirma que en estas condiciones, el Parlamento de Cataluña no representará la voluntad del pueblo.

Dice luego que la Lliga admite el régimen instaurado en España por ser la voluntad del pueblo, sin que ello signifique estar de acuerdo con algunos preceptos de la Constitución, como los que hieren los sentimientos religiosos del país.

Termina diciendo que la Lliga incluirá en su candidatura los nombres de todos los que quieran sumarse a ella.

El manifiesto va firmado por don Ramón Abadal.

LOS HIJOS DEL EX ALCALDE DE UN PUEBLO ZAMORANO ACOMETEN A TIROS AL ALCALDE ACTUAL

En un comercio de Salvatierra dejaron guardado un baul conteniendo herramientas, según dijo el portador, pero se descubrió en su interior un hombre armado que iba a robar

ZAMORA, noviembre 18. (ST).—En el pueblo de Foramontanos de Tabara se han registrado graves sucesos. Al proclamarse en España la República, fué nombrado alcalde del pueblo don Marcelino Carro Ferrero, de sesenta años, perteneciente al partido socialista. El nuevo Ayuntamiento investigó la situación de la hacienda municipal y notó un desfalco en los fondos municipales de 8,422.20 pesetas. De las pesquisas realizadas, apareció responsable del desfalco el último alcalde de la monarquía, D. Jerónimo Alonso Pérez. El alcalde de la República solicitó diversas veces que fuese reintegrada la citada cantidad a la hacienda municipal, y ante la constante negativa, pidió al gobernador el nombramiento de un agente ejecutivo. Este embargó las tierras, casas y ganado de Alonso Pérez.

Como represalia a estas medidas, un hijo de Alonso Pérez hace días hirió de varios golpes al alcalde. Días después, otro hijo hirió gravemente a uno de los concejales, de filiación socialista.

Por fin, cuando Carro Ferrero regresaba del trabajo, los hijos de Alonso Pérez, Gaspar, Felipe y Julio, que estaban subidos en los árboles del camino, dispararon sobre él. Gaspar y Felipe, con una escopeta, y Julio, de diez y nueve años de edad, disparó seis tiros de revólver. Los tres fueron detenidos.

El alcalde fué rápidamente trasladado a Zamora. Al llegar a ésta ingresó en el hospital en estado agónico. Se le apreciaron una herida de revólver en el tórax y dos de escopeta en el pecho y en la cara. Le ha sido extraída la bala del tórax.

LADRON DENTRO DE UN BAUL

SALVATIERRA, noviembre 18. (ST).—Ocurrió el suceso sobre las siete de la tarde. Una camioneta se detiene delante del comercio de don Domingo Sobrino, vecino de esta villa, bajó un sujeto y ruega al señor Sobrino le deje guardar dentro del comercio un baul que traía con herramientas, pues al día siguiente quería marchar en el tren, a lo que accedió dicho señor, marchándose seguidamente el peticionario.

A una de las hijas del comerciante se le ocurrió sentarse encima del baul, notando al poco rato que dentro se movía algún ser vivo, que tomaba aire por agujero de la cerradura, que casualmente había tapado con sus piernas la expresada muchacha.

Con la natural atarma dieron conocimiento a los vecinos y a la Guardia Civil, cuyo cabo, don José Touriño, se encargó de abrir el baul, ante numeroso público que también acudió. Seguidamente apreció incorporado y azorado, un joven portugués, provisto de una navaja de afilada punta y dos linternas eléctricas.

Convenientemente protegido por la Guardia Civil, para evitar fuese linchado por el vecindario, lo llevaron al cuartel, donde contó sus propósitos. A las once de la misma noche fué detenido el sujeto portador del baúl, que próximo a la casa del repetido comerciante esperaba a dar el golpe.

Ambos son portugueses y fueron puestos a disposición del juez de Puentareas.

ALQUIZAR, EN AUXILIO DE LOS DAMNIFICADOS

El cura párroco, el alcalde, el Jefe de la Rural y el de Sanidad, forman la comisión

ALQUIZAR, noviembre 18.

Una comisión, integrada por el alcalde señor Fernando Mederos, el Cura Párroco doctor Edmundo Díaz, el Jefe de Sanidad doctor Sánchez y el Jefe de la Guardia Rural señor Royo, recorren el Término solicitando recursos para los damnificados por el ciclón de Camagüey que arrasó la histórica villa de Santa Cruz del Sur. La comisión se siente muy satisfecha de la acogida que las desgracias nacionales tienen en esta zona que es, precisamente, una de las más castigadas especialmente en cuanto a las cosechas, y hay infinidad de hombres y mujeres que no tienen trabajo desde hace más de dos años.

CONTRA LOS CHOFERES DE CAMIONES Y AUTOS

Confía el pueblo de Alquízar en que el Alcalde señor Mederos, celoso siempre de todo lo que sea de interés público y redunde en beneficio del Término, ponga eficaz remedio al abuso de los choferes de camiones y autos, que recorren la población produciendo ruidos que atormentan al vecindario, produciendo un estado de ánimo que pugna con el respeto a las ordenanzas municipales y al orden.

Se llega al caso de que los únicos choferes que son multados en los pueblos cercanos, donde las autoridades no transigen con esas malas costumbres, proceden de Alquizar, los que están ya familiarizados con la exagerada tolerancia, que se les dispensa aquí.

Cosa parecida ocurre con los vendedores ambulantes, que lanzan escandalosos pregones, especialmente los billeteros.

No hemos de terminar sin advertir al Alcalde señor Mederos esos hechos y las esperanzas que todos ponen en él para terminar esos malos hábitos.

UN EXITO DEL DR. COLLAZO

La distinguida damita señorita Amparito Lence Garcia, que hace pocos días fué operada y que después de haber sido dada de alta, puso en peligro su vida en fatal recaída, se encuentra ya fuera de peligro, gracias a la providencial intervención del doctor Julio V. Collazo y a los solícitos cuidados de sus familiares. Su restablecimiento ha causado gran satisfacción en sus numerosas amistades que desde el primer momento se interesaron por su estado. El que suscribe celebra el total restablecimiento de la simpática y virtuosa Amparito, que cuenta con tantas simpatías en la sociedad alquizareña.

G. Posada.

Noticias del Puerto

El Walter D. Munson.—De Baltimore llegó con carga general el vapor americano Walter D. Munson.

—El Oriente.—El turbo eléctrico Oriente, de la Ward Line, llegará a las ocho de la mañana de hoy procedente de New York, con 91 pasajeros y zarpará esta tarde para New York, llevando carga y pasajeros.

—El Río Bravo.—El vapor alemán Río Bravo, del Lloyd Norte Alcmán, llegará el lunes procedente de Veracruz con carga y pasajeros para la Habana, y en tránsito para Bremen.

—El Atenas.—El vapor americano Atenas, de la Flota Blanca, llegó a las dos de la madrugada de hoy, conduciendo cargamento de frutas y pasajeros en tránsito para New Orleans y trajo pasajeros para la Habana.

En el Atenas embarcaron Mildred Wisron, José A. Fernández Blanco y otros.

—Los que vienen en el Oriente.—En el Oriente llegarán hoy el Juez F. J. Rutherd, conferencista y connotado jurista, Pablo González de Mendoza, Juana Deschapelles, Victor Churchaild, Manuel Valdés, agente de turismo, y nuestro compañero en la prensa, señor José Massaguer, quien viene bastante delicado de salud, y a quien acompaña en el viaje su hermano Oscar.

—El Virginia.—De San Francisco, Los Angeles y Cristóbal, llegó el turbo eléctrico California, de la Panamá Pacific Line, que trajo carga general y 116 pasajeros en tránsito para New York y trajo 20 pasajeros para la Habana, entre ellos, los señores ingeniero Emilio Vasconcelos, quien fué a Panamá, comisionado por el gobierno de Cuba, para dirigir las obras de construcción del edificio para la Legación de Cuba en aquella República, Raoul Couxier, Magdalena Lisgra, el abogado americano Charles Pblunbatt y señora, Mai Msierrahc, Andrés Abderson, Pedro Poll, Carmela de Para.

Entre los pasajeros en tránsito viajan el actor Wallar Campbell, el profesor japonés Rosora Masiza de la Universidad de Waseda, quien está realizando un viaje alrededor del mundo y que irá hasta Constantinopla y otros.

—Tres millones en sedas.— El cargamento de seda que lleva el Virginia para New York, vale tres millones de pesos.

—Lincolm Ford.— También lleva este barco 48 automóviles Lincolm Ford, los que han sido construidos en Long Beach, California.

—Diplomático guatemalteco.— En el Turrialba, embarcó el doctor Rodolfo Robles y familia, quien es delegado como attachet científico de la Legación de su país en Francia y quien llegó la tarde anterior.

—En el Virginia embarcaron M van Leer, G. Kramer, N. Barley, J. M. Levis y señora y otros.

—Los senadores republicanos. — También embarcaron en el Virginia con sus respectivas esposas los senadores republicanos americanos Honses Hasting y Herbert llegados días pasados a la Habana por el California.

—Salidas.—Salieron ayer en el Virginia para New York, el Turrialba para Cristóbal, el Florida para Key West.

El Columbus.—El hermoso trasatlántico alemán Columbus, del Lloyd Norte Alemán, llegó ayer tarde poco antes de la puesta del sol, procedente de New York y Cristobal, conduciendo 469 excursionistas.

El Columbus es el segundo viaje que realiza en este mes de noviembre a la Habana, con numerosos excursionistas y los turistas que vienen en este barco pudieron presenciar desde la cubierta, a más de una hermosa tarde, tropical, la escolta que le dieron al barco cientos de automóviles a lo largo de la Avenida del Puerto, cambiándose saludos.

Para la Habana llegaron Emanuel P. Lewis y señora, David Wiltsek y señora, Edmund M. Dominin y dos artistas.

Entre los excursionistas del Columbus figuran el capitán Chas Keegan, secretario del actual Alcalde interino de New York, los capitanes de policía de New York, señores Cnas O. Nelson y T. F. Dugan y familia.

Mrs. Agnes O. Brien, hermana del Alcalde electo de la ciudad de New York, el capitán alemán Eward Puetz, y otros, entre ellos, 40 propietarios de agencias funerarias de la ciudad de New York.

—27 nuevos matrimonios.— También figuran entre los excursionistas del Columbus, 27 nuevos matrimonios amercianos que viajan, por tanto, en Luna de Miel.

—Un accidente en Venezuela. — Mrs. Leo, J. Fiestel, Mr. H. Hennesey, Miss M. Huebner, turistas del Columbus se verán impedidos de visitar la Habana, porque los tres están recluidos en el Hospital del barco, debido a lesiones de más o menos gravedad que sufrieron en un accidente automovilístico en la ciudad de Caracas, resultando el más seriamente lesionado el señor Hennesey.

—El Correo de la Florida.—Anoche y procedente de Tampa y Key West llegó el vapor americano Cuba, que trajo carga general y 167 pasajeros en su mayor parte excursionistas.

En este vapor han llegado los señores Camilo Alvarez Suárez, Ramón Menéndez, Celia Arango e hijo, Luis F. Ardoiz, Francisco Sajas Maciá, José Gurri, Juan L. Garcia, Warren y Dora Chanebis, Oreida Ruiz, Francisco Blanco y señora, Andrés M. Rubio, artista, y el Mayor Joseph O'Hare y señora, Agregado militar de la Embajada de los Estados Unidos en Cuba.

—Un grupo de feministas.— También llegaron las señoras Hearne, Hellen, Land, Jordan, Hobwood y De Bane, quienes son miembros del club feminista South Easten Counsel y quienes con otras muchas celebraron una convención en West Virginia, habiendo acordado prolongar su excursión a la Habana.

Un grupo de feministas cubanas, y el señor Cuadra en representación del Alcalde, acudieron a recibirlas.

Además llegaron Mrs. Hanson ganadora de un concurso de radio en Jacksonville, Mrs. J. Pennell, cunada de Mr. Paul J. Saunders, el administrador de la Peninsular Occidental S. S. Co. y el señor Carls, Vicecónsul de España en Jacksonville.

DEMANDAN UN IMPUESTO SOBBE LOS PRODUCTOS DE YUCA, LOS FABRICANTES DE LOS MISMOS

Se pretende por ese medio que la Secretaría de Agricultura disponga de fondos para los gastos de fiscalización sobre la ley que obliga al uso de yuca en el pan, galleta y otros

Los fabricantes de productos de yuca se reunieron en el día de ayer para tratar de los problemas relacionados con la utilización de la harina de yuca en la fabricacion de pan, galletas y sus similares, y con la fiscalización necesaria para hacer que se respete la ley.

Después de amplia discusión sobre los distintos aspectos del importante asunto, acordaron dirigir una exposición a las Secretarías de Agricultura y Hacienda, en que constarán los extremos contenidos en la moción que damos a continuación:

«Los abajo suscritos, fabricantes de productos de yuca, deseosos de cooperar al cumplimiento de la ley que obliga al uso de un 10 a un 40 por ciento de harina de yuca en la elaboración del pan, galletas y sus similares, conociendo la falta de recursos en que se encuentra la Secretaría de Agricultura en el pago de los gastos para vigilar el cumplimiento a dicha ley, y no pudiendo contribuir privadamente a esos gastos porque sus productos no se venden por falta de mercado porque los fabricantes de pan no cumplen la ley y la Secretaría no tiene bastantes medios para hacerla cumplir, reunidos en el día de hoy acuerdan solicitar de los poderes públicos se adicione a la ley de 31 de diciembre de 1930, artículos necesarios para investir a la Secretaría de Agricultura de poderes para imponer las multas exigiendo su cumplimiento por el procedimiento de apremio con los fabricantes solventes y de responsabilidad económica y por medio del Juzgado Correccional con los insolventes y reincidentes, estableciendo como delito de falsedad en documento mercantil toda declaración mendaz que se haga respecto a la fabricación y venta de producto; estableciendo en el Reglamento el procedimiento necesario y técnico en la fabricación de la harina de yuca y creando un impuesto prudencial para constituir un fondo especial y exclusivo para el pago que ocasionen los gastos que en el cumplimento de la ley haga el secretario, cuyo impuesto se establecerá sobre todos los productos de la yuca que se fabriquen para el mercado.

«Que se solicite del honorable señor Presidente de la República un mensaje al Congreso para reformar la ley en el sentido indicado y que dicha solicitud y las gestiones necesarias para su éxito se confíen al doctor Oscar Soto, que a tal objeto se entrevistará en nombre de todos los fabricantes con el honorable señor Presidente de la República y el honorable señor secretario de Agricultura, Comercio y Trabajo.

«En testimonio a lo cual firmamos la presente hoy día diez y siete de noviembre de mil novecientos treinta y dos.

«Compañía Frutera Cubana S. A., Gerardo C. Smith, Luis Martínez Canavá, Benito González, Victor Cruz, Huergo González y Co., Roque Somoano.»

BANQUETE A LA DELEGACION DE LOS E. UNIDOS

Los enviados de Cuba y México figuraban entre los asistentes al acto

MADRID, nov. 18. (Especial para el DIARIO DE LA MARINA).—Anoche se celebró en el Hotel Ritz un gran banquete en honor de la delegación de los Estados Unidos en las conferencias telegráfica y radiotelegráfica, que tuvieron por sede a esta hermosa ciudad.

Concurrieron al mismo todos los jefes de las delegaciones europeas y asiáticas y de la América Latina los enviados de Cuba y Méjico.

Hacia el final del acto pronunció un brindis cordial el presidente de la delegación americana, Mister Sykes, saludando a los países del orbe que han concurrido a las citadas conferencias.

LAS CALLES DE CADIZ SE HAN INUNDADO AYER

Las costas españolas están siendo azotadas por fuerte temporal que causa pérdidas

CADIZ, Nov. 18. (INS) Un terrible temporal está azotando las costas de Cádiz en el día de hoy, y el oleaje ha penetrado en las calles de la ciudad inundándolas y causando grandes pérdidas.

El tráfico en Cádiz estuvo interrumpido por espacio de varias horas.

CONDECORADOS CUATRO TRIPULANTES DEL VAPOR «MARIA»

FERROL, Nov. 18. (INS) Cuatro tripulantes del vapor «María» de esta matrícula, han sido premiados con medallas de Beneficencia por orden del gobierno de Madrid.

Los cuatro tripulantes, según se ha publicado hoy, salvaron con riesgo de sus vidas a varios pescadores de una lancha que había zozobrado y que estaban a punto de perecer ahogados.

MAS DE 42,000 PESOS COMPRARA EN MATERIAL LA CRISLER CORPORATION

NEW YORK, noviembre 18.—LUIS MENDOZA Y CIA.

Chrysler Corporation hará en el transcurso de los 6 meses próximos, compras de material por valor de más de $42.000.000, a utilizar en la fabricación de los nuevos automóviles «Plymounth».

TRASMISIONES DE DOMINIO

Ayer fueron anotadas estas trasmisiones de dominio en la secretaría del Impuesto Territorial. El señor juez de primera instancia del Centro, a nombre del señor José Espinosa y Gutiérrez, traspasó a la Caja de Ahorros del Banco Gallego, una casa en la calle Dos, en el Vedado valorada en 22.000 pesos. El propio juez, a nombre del señor Isaac Santos y Suárez, traspasó a la Caja de Ahorros del Banco Gallego, la casa Zequeira sin número por valor de 2.500 pesos.

El señor Claudio Gómez y García, vendió a la señora Josefa Castelao y Fernández la casa Víctor Muñoz 81, con valor de $3.500.

Divagaciones de un español

De la "Pasión de Oberammergau"

Por José Aixalá

En las orillas del Ammer, junto a un precioso valle de los Alpes, y a unos ochocientos cincuenta metros sobre el nivel del mar, hay un templo católico que ha dado fama a Baviera, porque es conocido por todos los turistas del mundo en razón de celebrarse allí, cada diez años, una representación de la Pasión de Jesucristo.

Oberammergau es una especialidad para este drama sacro. Más de setencientos artistas, precisamente hijos del pueblo, tejen a la vista de millares de espectadores, llegados allí de todas las latitudes continentales, el cuadro admirable del Gólgota, con una severidad inmaculada. Sus personajes se van sucediendo en cada década durante la cual estudian, modulan, encarnan y apropian su respectivo papel, para ofrecer a los visitantes una realidad bella, una representación cautivante, una plasticidad de forma seductora, con la admiración severa de un gentio inmenso.

El hombre que por tantos años animaba este drama don Luis Lang, genio armador de la localidad, hombre de fama universal, por estar comprendido en todas las guías turísticas de Europa, con su trascendencia a la América, acaba de entregar su alma a Dios, después de rebasar los 88 de su vida llena de unción y de arte.

Ha tres siglos que los habitantes de aquella poética aldea bávara, al cruce de una epidemia memorable en 1633, hicieron voto de representar la Pasión con toda la solemnidad posible. Lo iniciaron las monjas de Ettal. Su párroco cuidó del texto. Y un maestro de escuela—Rochus Dedler—lo adornó con una música propia, inspirada, a veces patética, y siempre conmovedora.

«La Pasión de Cristo» conocida el mundo por la «Pasión de Oberammergan», es una fiesta célebre en todo país civilizado, porque su caso es único e inagualable. Tiene un misterioso curso de arte y creencia que va desarrollándose con majestad severa y digna, con cierta místicidad y altiva pureza. Sólo así se comprende su fuerza de atraccion para todo el turismo internacional de todas las latitudes, de todas las creencias, de todas las clases sociales con medios para contemplar sus dramáticas exhibiciones cada diez años.

Las últimas representaciones habidas en el valle ya famoso, fueron contempladas por muchas familias cubanas. Entre ellas, estaba la de «Chicho» Maciá, que tuvo la distinción de enviarme preciosas fotografías de los distintos personajes del Divino Drama. La Virgen María, la Magdalena y demás figuras femeninas, tenían un sello arrobador por su belleza física y sugestiva presentación.

Durante más de medio siglo, don Luis Lang vivió puramente dedicado a la selección, al verismo, a la belleza intrínseca y su realidad imponente que dirigía con profundo conocimiento y con amor rayano al delirio. Dentro del ruralismo campesino, latía una grandeza de arte soberano. De todo ello era alma y maestro, este hombre extraordinario que supo elevar al rango más elevado y bello, más imponente y emotivo que causaba a los millares de visitantes una influencia religiosa anonadante, por la plasticidad atrayente de un cuadro tan enternecedor.

De este grandioso espectáculo vivía, vive y vivirá aquella aldea del valle alpino, con sus atractivos naturales, sus matices de luz y de nieve, sus encantos y deleites de la natura que parece haber escogido ese sector natural en donde sus habitantes ya nacen bajo el dominio del sentimiento, mezclado con el arte creyente de una fe poderosa. Son ideales de religión e históricos sentires, como legado de generaciones cuyos recuerdos emulan su misión cristiana.

Los hombres pasan, pero los credos quedan. Los hombres fueren, pero su alma y su arte, como el genio del cristianismo, van marchando grado a grado, a manera de las cuentas del rosario, sus nuevos artistas y directores elegidos por el misterioso secreto de la bávara aldea, que sabe atraer concurrencias múltiples, con avidez de super-unción en unos y de curiosidad en otros llegan a convertirse en sumisión.

Hubo en Bavaria, supresiones pues tas de moda, como ocurre en muchas partes. Pero, al igual de Lourdes, los «espíritus fuertes» que todo lo pasan por el tamiz de la impiedad, tuvieron que hacerse con la vista gorda, bajo excusas un tanto anodinas. Y es que en el fondo de todos los conflictos de conciencia, late un extraño impulso ante el cual los fariseos del modernismo hacen como quien no ve ni oye para no sentar la nerónica imposición en conciencias altivas por su bondad y respetables por su hermosa convicción.

De esta manera de palo-santo o de sándalo fué el anciano Luis Lang, que por tantos años alentó y dirigió, con tan extraordinaria vehemencia y refinamiento, el divino drama de Cristo, representado ante concurrencias extraordinarias que llegaban de todos los confines del globo, y salían llenas de gracia, saturadas de misericordia más avivadas sus ansias de volver a contemplar uno de los espectáculos que más honda emoción causan, porque encandilan la vista de piedad y saturan a los hombres con sin par belleza sentimental, que hace del espectáculo el UNICO del mundo.

Yo no sé que atractivo tienen hombres como el viejo Lang, que a sus 88 años, no da la impresión de su muerte, sino que se fué al cielo para descansar de una obra tan constante, amorosa y feliz como supo dar en su existencia terrena.

Dios lo tenga en su gloria y sin duda ya habrá elegido su sucesor.

¡Qué así sea!

M.E.C.D. 2016

DESPIERTA GRAN INTERES EL MATCH CULTURAL Y P. FERNANDEZ

IBERIA Y JUVENTUD ASTURIANA CITAN A SUS SOCIOS PARA EL STADIUM CERVEZA TROPICAL

TOPICOS FUTBOLISTICOS

a cargo de PETER

—Se habla mucho del match Cultural y P. Fernández.
—Los «culturales» creen tener la Copa Ancos asegurada.
—Hermosa fiesta balompédica en el Stadium Cerveza Tropical.

MAÑANA domingo es el día grande para la afición balompédica. Verdad es que el domingo 27 no habrá fiesta balompédica porque es día de Duelo Nacional, pero en cambio mañana habrá alicientes suficientes para pasar una gran tarde y habrá tema además para los días que separan al 20 de noviembre con el 4 de diciembre, que será la próxima fiesta de futbol después de la del domingo próximo a beneficio de los damnificados por el ciclón.

La fiesta se celebra bajo los auspicios de nuestro colega «El Mundo» y su redactor balompédico, el compañero y amigo Carlos Fernández de Ancos, que es quien viene dirigiendo todo ese Ejército que se ha formado para darle una perfecta organización a la fiesta, está anotándose día a día los éxitos que todos juntos han de brindar al aficionado una de las fiestas más brillantes que recuerda el balompedismo cubano.

Socialmente será un acontecimiento. No importa que sea un espectáculo deportivo para que las familias cubanas que no gusten de esa fiesta dejen de ir. El motivo principal es recaudar dinero para los damnificados y ello sin duda alguna será el motivo que hará desplazarse ese día, hasta el Stadium Cerveza Tropical, a una gran parte de la buena sociedad habanera. La Empresa de ese máximo estadio cubano ha donado graciosamente ese bello local para la celebración de la fiesta y además correrán de su cuenta los gastos de empleomanía. El Stadium Cerveza Tropical, vestirá sus mejores galas, habrá dos bandas de música amenizando el espectáculo, se efectuarán varias ceremonias del kick-off, hecho por distinguidas personalidades y todo será alegría. Así son las fiestas de caridad.

Un programa balompédico muy interesantísimo se ha confeccionado para este día. Se celebrarán tres buenos matches, dos de Primera Categoría y uno entre equipos modestos. Sobre los matches de los primerones vamos a hablar mañana, hoy solamente lo haremos del encuentro de Cultural y Deportivo P. Fernández.

El Deportivo P. Fernández y el Cultural, puesde decirse, son los rivales de la categoría modesta. Una prueba la tenemos en lo mucho que se habló en todos los periódicos cuando el equipo de los papeleros de la calle de Obispo que a Ramón Fernández tiene por Presidente, volvieron a la Federación de Futbol de la Habana, procedente de la Provincial Federación.

Recientemente los muchachos que sacan de sus casillas a don Marcelino Couso, ganaron un trofeo, y esto parece que ha puesto en guardia a los del Cultural, que, bien es verdad que se ha podido gastar la plata y quedar brillantemente con los organizadores del espectáculo, pero no por eso se han descuidado de su equipo, y como tenían necesidad de un delantero, y se les presentó la oportunidad de escriturar a Pipa, el auténtico, lo hicieron, y con él se aparecerán el domingo, dispuestos a ganarle la Copa Ancos al Deportivo P. Fernández. También se decía en peñas y mentideros balompédicos que el Cultural iba a firmar dos o tres jugadores más para ese match, pero todas las gestiones que hemos hecho para confirmar el dicho, han resultado contradictorias, es decir, que no habrá más que el refuerz de Pipa en el Cultural.

La alineación de Pipa en el Cultural no les ha puesto la carne de gallina a los pefernandistas. Hablando sobre esa adquisición anoche con un admirador de las sedas deportivas del Deportivo P. Fernández, nos decía que esa era una demostración evidentísima del calibre que al team le reconocían sus rivales, toda vez que para jugar un trofeo apelaban a reforzarse con un jugador de primera fuerza.

Otro entusiasta del Deportivo P. Fernández, el señor Nazábal, que es el entrenador del equipo, se nos mostró satisfecho cuando le hablamos de Pipa en la línea de ataque del Cultural. «Es un buen elemento», nos dijo. «Y su presencia en el equipo Cultural», nos agregó, «dará más valía a ese equipo, lo que quiere decir, que si tenemos la suerte de derrotarlo, será mayor nuestra hazaña. Ya todos los muchachos lo saben, y eso precisamente ha sido el acicate para que practicaran esta semana, con más entusiasmo que nunca, y para que estén dispuestos a esforzarse y jugar, como dicen ellos mismos, «el mejor partido del año».

De manera que por lo anteriormente dicho se demuestra que el partido de Cultural y Deportivo P. Fernández tiene tantos alicientes y ha despertado tanto interés como cualesquiera de los otros dos de Primera Categoría.

A LA COLONIA ASTURIANA Y A SUS SIMPATIZADORES

Mañana domingo se celebrará en el Stadium de La Tropical, un beneficio para socorrer a las víctimas del desastre en la provincia de Camagüey.

Los equipos de balompié se aprestan una vez más a demostrar que están al tanto de los que sufren, para acudir a socorrerlos, y por ello, correspondiendo gentilmente a la llamada que nos fuera hecha, vamos a contribuir con nuestro equipo a que la recaudación sea lo mayor posible.

Radicamos en esta tierra con la que tan encariñados estamos, por eso sufrimos con sus dolores y nos solazamos con sus alegrías.

La Juventud Asturiana que representa a la Colonia Asturiana en el deporte más viril de los que se practican en el mundo, llama a todos los asturianos y a sus simpatizadores, para que el domingo acudan al Stadium a depositar su óbolo en la taquilla, para que se haga el esfuerzo de concurrir todos.

Todo por las víctimas del ciclón que no perdonó ni respetó, todo para aliviar la situación de los grandes, para recompensar en algo las pérdidas materiales sufridas, para proporcionar alimentos a los pequeños y ropas a los desnudos.

Es nuestro deber concurrir a este festival deportivo en que su producto es para un fin humanitario.

Concurriendo ayudaremos a los que sufren, depositando nuestros óbolos contribuiremos a enjugar las lágrimas de los que han visto en pocas horas por el suelo el producto de una labor honrada y de muchos años de trabajo.

Concurrid, fanáticos, hinchas y simpatizadores de nuestras sedas deportivas. Concurrid los que nunca habéis presenciado un partido de balompié y disfrutareis de una tarde emocionante por el juego y contribuiréis a una obra noble y justa.

Allí os espera la Juventud Asturiana.

Lucio Fuentes,
Presidente de Juventud Asturiana.

A LOS IBERISTAS Y SIMPATIZADORES DEL «IBERIA»

Mañana domingo, por la tarde, y en el bello Stadium de La Tropical, se celebrará un gran festival balompédico en beneficio de los damnificados por el ciclón del pasado día nueve, en la provincia de Camagley y en el que, haciendo gala una vez más de sus sentimientos altruistas y caritativos, tomará parte nuestro glorioso equipo.

Nunca han faltado los iberistas y simpatizadores del Iberia, a los llamamientos de la Caridad y estamos seguros que mañana, como un solo hombre, responderán a tan elevados sentimientos, contribuyendo así, aunque modestamente, a mitigar los dolores y sufrimientos de los cubanos y españoles que en la región prócer han sido víctimas de las implacables furias de la naturaleza.

Iberistas y simpatizadores del Iberia, vuestra Junta Directiva espera veros mañana a todos unidos en las glorietas de La Tropical, en bello gesto de caridad.

Iberia Foot Ball Club,
Arturo de Arana,

EL PITCHER LECUBET ACLARA SU CONDUCTA CON EL TEAM METRO

Asegura que en ningún momento hubo la falta de caballerosidad que le ha atribuído la Liga

Uno de los últimos acuerdos de la Liga Social de Amateurs fué, como publicamos ayer, descalificar por falta de caballerosidad al pitcher Mario Lecubet, que se negó a vestir el uniforme del club «Metro Goldwyn Mayer» después de haber presentado su planilla por esa entidad. La noticia, más importante de lo que muchos se figuran, puesto que descalificar a un atleta aficionado, fué comentada vivamente en nuestros círculos deportivos y todos esperábamos que el perjudicado, el joven Lecubet, hiciera algunas manifestaciones públicas que aclarasen su actuación.

En el día de ayer hemos recibido una carta explicatoria del lanzador del Fortuna, el cual aclara su situación en esta forma:

«Yo firmé para jugar con la «Metro» cuando la Unión Atlética no había expresado públicamente aún, qué sería castigado el atleta que compitiera en la Liga Social y en la creencia de que el «Fortuna» no competiría hasta el año próximo en ninguna competencia de base ball, pero cuando el Club requirió mis servicios para la Serie Cuadrangular abandoné la idea de jugar con la «Metro» y después cuando la Unión advirtió que ningún atleta de su seno podría competir en el campeonato social reafirmé más mi propósito, tanto es así, que ni siquiera participé en juegos de exhibición con dicho club «Metro».

El hecho de haber firmado no significa nada, porque lo hice por complacer a mi amigo Pedrito Valdés Jorge y en la creencia, como digo antes, de que esto era compatible con mi condición de atleta de la Unión y además porque la «Metro» no es un club propiamente dicho, sino una novena de base ball amateur.

En la carta que envié a usted anteriormente para su publicación, no era mi intención negar que hubiera firmado, sino aclarar que no iba a jugar de la «metro» como se venía publicando insistentemente no obstante estar yo jugando en el «Fortuna», club éste al que legítimamente pertenezco.

Aunque me preocupa poco la descalificicación de que he sido objeto por parte de la Liga Social, porque la única entidad que puede descalificar a un atleta, es decir, considerarlo amateur o no, es la Unión Atlética de Amateurs de Cuba, que es el único organismo legalmente constituido a ese efecto en Cuba, quiero hacer constar que no ha habido tal falta de caballerosidad por mi parte como pretenden hacer ver; así hubiera sido, si yo hubiera abandonado al «Fortuna» para jugar allí, como han hecho otros atletas que dejaron abandonados los clubs a los cuales pertenecían, para saltar a la Liga Social, y cuyos atletas no han sido considerados faltos de caballerosidad por los señores miembros de la referida Liga, como han hecho con mi humilde persona.

Mario LECUBET.

CHICAGO, noviembre 17.—(INS). La batalla del tapete verde, las combinaciones y las brillantes tacadas, en opción al campeonato mundial de carambolas por tres bandas se efectuará en Chicago, probablemente en enero, según han anunciado los miembros de la Asociación de Billaristas de los EE. UU.

Augie Kieckhefer, de Chicago, actual campeón defenderá su corona contra un grupo de nueve jugadores, donde figurarán Otto Reiselt, de Filadelfia; Art. Thurnald, de Chicago; Welker Cochran, de Hollywood; Allen Hall, de Chicago; Frank Corville, de Buffalo y otros más.

MILAGROS DEPORTIVOS

GEORGE COPPINGER, cazador de cocodrilos de Miami, Florida, tiene la costumbre de tirarse al agua detrás de los reptiles para capturarlos con sus propias manos.

Por su parte, Everett Marshall, luchador de peso sompleto, suele entrenarse haciendo luchas con un oso polar de 350 libras, y hasta ahora no ha sufrido percance alguno.

UN GRAN NUMERO DE INTERESANTES MATCHES DE FOOT BALL HABRA HOY, PERO HARVARD YALE LA ATRACCION

Columbia debe vencer a Syracuse, a pesar de la fuerte oposición que éste hará. Luce vencedor el Pittsburgh sobre Carnegie Tech. En el Oeste, Michigan debe ganarle a Minnesota, fácil

(Por John F. (CHICK) MEEHAN, coach-jefe del team de foot ball del Manhattan College)

NEW YORK, noviembre 18. (US). Este es el primero de dos tradicionales «días de gran juego» y una buena parte del interés footbolístico de la nación está concentrado sobre la batalla Harvard-Yale, en New Haven. Una contienda reñida está prometida, pero es mi opinión que Harvard ganará.

Harvard se ha preparado para este game en toda la season. Fracasados frente a Army y Brown han picado a los muchachos, sin necesidad de drásticas sacudidas. Esto es importante. Todos los teams necesitan el fondo de una o dos batallas granes como preparación antes de llegar al encuentro crítico. Yale no ha venido trabajando suavemente desde que comenzó la temporada y todos sus chances descansan en su fuerte defensa.

Columbia debe vencer a Syracuse. Los Leones olvidarán el juego de Brown y responderá a la derrota con su mejor game del año. Syracuse debe hacer fuerte oposición. Vic Hanson, coach de Syracuse, me dijo que sus players han comenzado a jugar baseball.

El «passing» será el factor decisivo, ya que los dos teams están preparados para ir al juego de aire y ganar.

Fordham debe darle una segunda victoria a New York. El team ha jugado como se esperaba y parece que Oregon State será una nueva víctima.

En la gran rivalidad de Pittsburgh-Carnegie Tech, veo una nueva victoria para Pittsburgh. Las Panteras, aun invictas, han pasado la crisis y el juego empatado con Nebraska ha sido bastante para ponerlos en condiciones de dar una buena exhibición hoy.

El team de Pop Warner, Stanford, está preparando para su choque con California esta tarde. La semana pasada su team tuvo fácil encuentro. No sorprendería ver a Pop salir con una o dos nuevas emociones.

Notre Dame debe vencer a Navy, pero los marineros han mejorado mucho en el último mes. Jugaron un gran match contra Colgate y Maryland. Es una batalla del sistema de Notre Dame vs. el sistema de Notre Dame. Esto mantendrá el score bajo.

En la Conferencia del Oeste, creo que Michigan debe ganarle a Minnesota. Estos perdieron un game la semana pasada con Wisconsin, bastante duro, pero sigo creyendo que Michigan terminará la temporada como el campeón de la Conferencia.

Auburn es una selección lógica contra Georgia en el Sur, pero debe esperarse un gran game. Creo que Florida está listo para ganarle a Georgia Tech en el otro match estelar del Sur.

Una de las rivalidades más antiguas del football continuará cuando Lafayette se enfrente con Lehigh y espero una victoria de los primeros.

Fiesta de mañana en el Club Deportivo Israelita de Cuba

Para mañana domingo por la tarde, comenzando a las dos y media, está anunciada la gran fiesta deportivo-bailable que ha preparado el Club Deportivo Israelita de Cuba en pro de los damnificados del ciclón que azotó recientemente a la provincia de Camagüey.

Un bonito programa se ha confeccionado. Primero tendremos juego de basket entre los teams del Deportivo Israelita y Luyanó Sport Club y luego habrá matinée bailable con la orquesta de La Tropical Music Co.

El duelo de Israelitas y los muchachos del Luyanó promete resultar interesante debido a que tienen sus fuerzas parejas y mantienen bastante rivalidad.

JOSEPH E. WIDENER SE DESHARA DE M. GARNER AL FINAL DE LA SEASON

NEW YORK, noviembre 18. (US) Siguiendo la política de economía de muchos establos de primera fila, Joseph E. Widener, una de las más preeminentes figuras del turf mundial, suspenderá su jockey «contratado», Mack Garner, al final de la temporada, según se supo hoy.

Garner ha sido el jockey estrella de Widener en los últimos cinco o seis años y sus ganancias anuales se calculan en $20,000.

Widenar planea contratar solamente a jockeys libres para sus montas en la próxima temporada.

Todos los jockeys y trainers empleados por Widener trabajan bajo contratos orales.

SE VERAN ESTA TARDE EN EL ESTADIO MUNICIPAL DE CLEVELAND

Más de 50.000 fanáticos se esperan esta tarde en el Stadium Municipal de Cleveland, home de los Indios, para presenciar el importante encuentro de los equipos de futbol de Notre Dame y Navy, que han trabajado este año con bastante éxito. Los muchachos que antes dirigía Knute Rockne son favoritos para ganar, pero los Marinos están bastante bien fortificados y podrían dar la sorpresa apuntándose una victoria inesperada. Aquí aparecen los mejores jugadores de ambos teams, que parecen llamados a representar un papel muy importante en el desarrollo del game.

MISS HOLM PRESENTARA 14 NUEVOS RECORDS DE NATACION EN LA U. A. A.

NEW YORK, noviembre 17.—(INS) Eleanor Holm nadadora de New York y campeona olímpica del nado de espalda, encabeza el grupo de atletas cuyos records serán considerados por la Unión Atlética de Amateurs Americana que tiene anunciada sus sesiones para el 20, 21 y 22 de noviembre.

Miss Holm someterá 14 nuevos records a la consideración de la Unión, superando el total por un record al promedio de Leo Sexton, campeón del lanzamiento de la bala de 16 libras. Clarence Crabbe, de Los Angeles, y campeón Olímpico de 400 metros es tercero con nueve records.

Por todo, la Unión considerajá 154 nuevos records

Sándalo Petit
con uroformina
antiséptico de las vías urinarias
alivio seguro y rápido

SUSCRIBASE AL
Diario de la Marina

HIALEAH PARK ABRIRA SU TEMPORADA EL 19 DEL PROXIMO DICIEMBRE

TAMPA, Fla., noviembre 16. (US.) Hialeah Park abrirá su temporada de carreras el día 19 de diciembre y continuará hasta el 11 de marzo, decidió hoy la Comisión de Carreras del estado.

El Tampa Shores Jockey Club operará en temporada dividida, desde diciembre 30 hasta enero 14 y desde marzo 11 a marzo 31. La Comisión decidió que como sólo hay un track en el Condado, los promotores pueden seleccionar sus fechas.

Las fechas para los tracks de galgos fueron fijadas así:

West Flogler, diciembre 10 a enero 31.

Miami Beach, enero 31 a marzo 31.

Biscayne Club, febrero 1 a marzo 31.

Palm Beach Kennel Club, diciembre 26 a febrero 11.

Palm Beach Greyhound, febrero 13 a marzo 31.

St. Petersburg, diciembre 26 a abril 1.

Clay County Kennel Club, diciembre 1 a abril 1.

Orlando, diciembre 1 a abril 1.

Six Mile Creek, diciembre 7 a febrero 1.

Sulphur Springs, Tampa, febrero 2 a abril 1.

LOS CRISTIANOS DE LA Y. M. C. A. TIENEN TODO PREPARADO PARA SU CAMPEONATO LOCAL ANUAL DE BASKET

Con un record de inscripciones se disponen a iniciar su competencia los muchachos de Egido 12. Enorme entusiasmo por el basket en la sociedad. Siete teams a la lucha

POR PRIMERA VEZ SE INSCRIBEN MAS DE 50 PLAYERS

Después de algunas semanas de preparación, en las que cada socio ha tenido oportunidad de desarrollar perfectamente sus facultades, la Asociación Cristiana de Jóvenes se dispone a iniciar el próximo lunes su décimo-quinto campeonato interno de basket, con siete teams como contendientes.

Un entusiasmo grande existe en la casa de los Cristianos, donde se nota mucho movimiento desde su reapertura, por este campeonato de basket, y podemos garantizar que nunca hemos visto tan elevado número de inscripciones en la vieja casa de Egido 12. Hay que apuntarle, pues, un éxito a los miembros de la Comisión de basket de la entidad, que se han afanado bastante por que esta competencia envuelva la mayor cantidad de socios posibles.

Hemos estado varias veces en el floor Cristiano en los últimos tiempos y podemos afirmar que nunca ha practicado tanta gente al basket en la decana entidad. En las últimas semanas se han visto más de cincuenta jugadores en el floor y todos han probado sus condiciones por igual.

Luis Villalta, que fué considerado una vez uno de los mejores tiradores de Cuba, ya que no tenía rivales en la dificilísima tirada de ángulo, fué uno de los visitantes diarios de la casa de los Cristianos, donde figura como socio, y lo mismo que el popular catalán Gene Bacarisse, que fué uno de los players más rápidos y difíciles de gardear de su época: Nardo Zapico, estrella del actual equipo de novicios del Teléfonos; Gabrielinto Fournier, el forward del elegante estilo y pausados movimientos; y Ramón Rabassa, que fué un as en los equipos del Santos Suárez Tennis Club.

En el material de novatos vimos algunos chicos que pudieran llegar lejos en el floor de insistir en su diarios ensayos. A este grupo pertenecen: Julio Navarro, George D. Ford, los hermanos Calvo, Cecilio Marrero, Jesús Medina, Fernando Espino y Claudio Alonso.

No podían faltar, desde luego, Mario Curbelo y Manolo Barrios, dos especies raras en su clase.

El lunes, como dijimos, comenzará el campeonato local de los Cristianos, el cual ofrecerá un game, todas las tardes, a las siete en punto. Jorge Pérez Alderete, será el referee.

Véase a continuación el número de atletas inscriptos:

TEAM Nro. 1.— Julio Navarro; Eugenio Bacarisse; Geo De Ford; Roger López; Ramón Granda; Jose Ribé; Carlos López.

TEAM No. 2— Cecilio Marrero; Ramón Rabasa; Luis Carrasco; Carlos Arazoza; Juan F. Rodríguez; Juan Luis Sotolongo; Guillermo González.

TEAM No. 3— Gabriel Fournier; Fernando Espino; Mario Curbelo; Luis L. de Mola; Cesareo Alfonso; Luis Bianchi; Manuel de Toro.

TEAM No. 4— Leonardo Zapico; Carlos Eagen; Pedro Reyes; Alfo Beltrán; Arcadio Rajoy; José Rodríguez; Evelio Miranda; Luis Ginori.

TEAM No. 5— Sixto Calvo; Ramón Zapico; Fermín Padrón; Juan M. Area; Miguel Peón; Mario López; Castor Pantiga; José L. Digit.

TEAM No. 6— Jesús Medina; Luciano Menéndez; Pedro Ministral; José Ferrerón; Claudio Alonso; Roberto Prego; Gustavo Márquez; Emilio Crespo.

TEAM No. 7— Luis Vallalta; Julián Calvo; Roberto Fernández; Emilio Santé; Manuel Barrios; Octavio Lage; Angel Sante.

COMIENZA ESTA TARDE EL CAMPEONATO DE BASKET BALL INTERCOLEGIAL QUE HA ORGANIZADO EL COLEGIO LA SALLE

El team de los Maristas jugará en el primer turno del programa con el rápido conjunto del Colegio La Salle. Suzarte y Escuelas Pías a segunda hora. Mañana se jugará por la tarde

ENORME ENTUSIASMO POR ESTA JUSTA DE BASKET

Esta tarde, a las cinco, dará comienzo en el floor del Vedado Tennis Club el campeonato del basket ball organizado por el Colegio La Salle, en el cual han de participar ocho planteles de prestigio de la Habana y uno del interior.

Enorme entusiasmo existe por presenciar la fiesta de apertura, en la que cuatro de los mejores teams del campeonato han de salir a competir. El rápido quinteto de los Hermanos Maristas, representantes de la Víbora en la competencia, medirá sus fuerzas con el team del colegio La Salle en el primer game y después tendremos a los muchachos del colegio Suzarte con el team de las Escuelas Pías de Guanabacoa.

Mejor programa no podía combinarse. El team de los Maristas cuenta con los servicios de excelentes jugadores y es indudable que dirigido por un buen preparador como Perico Cardoso podrá salir al floor con derecho a conquistar el primer lugar. El equipo de la Salle, por su parte, tiene en Pity García, Cuervo, Duquesne, Varonita y los demás muchachos hábiles auxiliares, y es indudable que habrá que jugarles mucho basket ball para conducirles a la derrota. A nosotros se nos antoja el mejor conjunto del campeonato, pero, pudiera ser que tropezara con múltiples dificultades antes de llegar al triunfo final.

En el segundo encuentro, que comenzará alrededor de las seis y diez, muchos creen que se dará un fácil triunfo para los muchachos de Guanabacoa, pero nosotros entendemos de queno habrá nada para nadie hasta el final habida cuenta de que el team del colegio Suzarte inició el campeonato con gran training, dirigido por Arturo Finlay, que es basket sabe algo más que el lugar donde están situados los goals, y cuenta un conjunto de jugadores bastante buenos que si juegan como es debido puede triunfar.

Los probables line ups son.

PRIMER ENCUENTRO

Colegio Marista
A. Gutiérrez, forward.
J. Farias, forward.
T. Díaz, center.
M. Iribarren, guard.
P. Faxas, guard.

Colegio La Salle
A. Crucet, forward.
A. Gutiérrez, forward.
A. Cuervo, center.
M. Pity García, guarda.
C. Duquesne, guard.

SEGUNDO ENCUENTRO

Escuelas Pías
O. Gutiérrez, forward.
C. Tellería, forward.
P. Aguiar, center.
Valladares, guard.
P. Pons, guard.

Colegio Suzarte.
Ovidio Martínez, forward.
J. Antiga, forward.
Benny Argüelles, center.
O. Martínez Conill, guard.
E. Muñoz, guard.

Será referee Héctor Muñoz, umpire Guineo Lancís y la entrada costará diez centavos.

MITCHELL VENCIO POR KNOCK OUT A Y. OKUN EN EL 4o.

El referee detuvo el bout porque el ojo derecho de éste estaba muy lastimado

RINGSIDE, Madison Square Garden, noviembre 18. (US) Andy Mitchell, 190 libras, de California, abrió el programa de Carnera-Santa, esta noche, con un knock out técnico sobre Yale Okun, protegido de Charlie Johnston, hermano de Jimmy, promotor del Garden.

El referee Otto detuvo el bout en el cuarto round después que el ojo derecho de Okun aparecía en muy malas condiciones, como resultado de los jabs izquierdos dirigidos por Mitchell en el tercero y cuarto rounds. La pelea estaba señalada a seis.

Los asientos del Garden estaban medio vacíos cuando la pelea comenzó. La segunda pelea del programa presenta a Juanito Olaguibel, protegido de Paulino Uzcudun, el heavyweight vasco.

Juanito sobrepasó la fama que tan liberalmente le diera la prensa española. Con una ventaja de 23 libras sobre su oponente Charley Massara, de Pittsburgh, Juanito sirvió como una edición aumentada del punching bag perfecto, durante varios rounds. Estuvo al borde del desastre en el quinto y sexto round, pero no besó la lona ni dió signos de la cobardía que los cronistas españoles le han atribuido.

Massara recibió la decisión al final del sexto y último round de la pelea.

En la siguiente pelea a seis rounds, Bob Olin, 177 libras, de Brooklyn, recibió la decisión sobre Tommy Walsh, del Bronx.

Fué un match falto de interés hasta el último round. Se vapulearon, con muy pocos golpes limpios. Walsh pegó duro pero poco. Olin llevó la mejor parte.

Napoleón Jack Dorval, el gran muchacho de Massachussetts a quien Jack Kearns trató de exhibir como un segundo Jack Dempsey hace unos años, perdió una decisión con Walter Cobb, de Baltimore, en el semifinal, un emocionante match a seis rounds.

Dorval pesó 232 y media libras y el ganador 223 y media.

Otro match a seis rounds presentó Tony Shucco, 179 y media libras y Arthur Huttick, 185 y media, antes del estelar.

M.E.C.D. 2016

CARNERA ACABO CON EL PORTUGUES JOSE SANTA EN 6 ROUNDS

HOY: EN LOS GROUNDS DEL VEDADO TENNIS CLUB SE ENFRENTARAN ALMENDARES Y HABANA

SPORTS — DIARIO DE LA MARINA — SPORTS

AÑO CIEN — LA HABANA, SABADO, 19 DE NOVIEMBRE DE 1932 — PAGINA QUINCE

Desde el Bull Pen

por Gali

—Acuerdos Unionistas.
—Dos miembros ratificados.
—Importantísima reunión.

Ayer hablamos de que la Unión Atlética de Amateurs estaba pasando por una angustiosa crisis que podía resultar fatal para el máximo organismo... y dijimos eso porque supimos, incidentalmente, de una serie de pormenores que nos dieron una idea de la situación en que se encontraba el organismo que se fundó con tanto entusiasmo en 1922... Una serie de clubs debían una enorme cantidad de dinero... algunos se negaban a pagar y otros anunciaban su propósito de unirse al grupo de los que no pagaban hasta que la situación tomase mejor cariz... La realidad era bastante seria, y créannos, nos dolió pensar tan siquiera en la posibilidad de que la Unión pudiera desaparecer...

Tres horas largas estuvimos en las oficinas unionistas y a más de seleccionar el player más útil de la temporada de base ball de 1932, tuvimos la desgracia de enterarnos de cosas que no hubiéramos querido saber... Como resultado, escribimos unas cuantas líneas y dijimos que todo el mundo debía estar alerta porque «grandes noticias» parecían acercarse rápidamente... Hoy podemos dar algunas, demostrando elocuentemente que no estábamos exagerando en nuestra apreciación...

En la junta unionista de ayer se conocieron dos renuncias importantes... La del secretario del Comité, doctor Laureano Prado y la del tesorero señor Ramón S. Otero... Nadie sabe por qué deseaban retirarse estos viejos miembros del Comité; pero, por lo que se ve, no estaban muy conformes con las opiniones que se han venido sustentando sobre sus trabajos en los últimos días...

El Comité rechazó ambas y les ratificó toda su confianza... Aun hubo más, los Unionistas decidieron tomar un acuerdo de alta trascendencia... Han acordado citar dentro del plazo reglamentario a una junta general extraordinaria de presidentes de clubs a fin de dar cuenta en ella de la actuación del Comité, y pedir el nombramiento de una comisión, asesorada por auditores, para que fiscalicen e informen sobre la administración que se ha hecho de los fondos del Comité, reservándose los miembros del mismo el derecho de proceder después contra la persona que hubiere formulado acusaciones veladas contra el mismo... ¡Atiza!... ¿Tan grave era la situación de la Unión Atlética?... ¿Cómo se llegó a ese extremo?... ¿Quiénes han provocado estos acuerdos del Comité Ejecutivo y quién ha lanzado esas acusaciones veladas que provocarán después una acusación formal del Comité si la junta de presidentes no encuentra nada anormal en la administración unionista? El asunto es grave, más grave de lo que muchos se sospechan y tiene que despertar el interés general, por que a los atletas les interesará saber ahora qué está pasando en el Comité que rige sus destinos... No es suposición nuestra... Hemos hablado ayer con varios atletas y todos nos han dicho que les gustará saber «en qué para todo esto» y será bueno que las cosas se aclaren debidamente para que la Unión haga después una exposición pública de sus actividades... En los acuerdos tomados ayer el Comité acordó, a más de ratificar la confianza del secretario Prado, aprobar la actitud asumida por el mismo en defensa del Comité, y preguntamos nosotros: ¿Qué defensa necesita la Unión...? Y, ¿por qué la necesitaba...? Algo muy grande debe haberse dicho en estos días cuando los miembros de la Unión toman tan importantes acuerdos... De ahí que nosotros no anduviésemos muy equivocados al asegurar ayer que «algo podrido había en Dinamarca...»

Son las doce de la noche. Alguien ha deslizado un sobre en nuestras manos y encontramos una verdadera sorpresa... El último balance general de la U. A. de A.... Leemos y encontramos datos interesantes... Diez clubs unionistas adeudan más de mil pesos al máximo organismo y algunos han anunciado su intención de no pagar un centavo hasta que no se paguen los trofeos... El rebolisco es grande y todo parece indicar que pasarán muchas cosas interesantes si no se solucionan los problemas...

Un miembro del Comité es partidario de pasar borrón e iniciar cuenta nueva... Pero, otros tienen la esperanza de cobrar el dinero que se les adeuda... Y, ¿a cuánto ascienden esta cantidad...? Mil, novecientos, treinta y cinco pesos... Hum, parece demasiado para que se pueda cobrar. ¿Qué hará la Unión entonces?... Su Comité Ejecutivo está dividido, de esto no hay duda y parece que algunos presidentes de clubs no están conformes con las actividades de los miembros del Comité... Al efectuarse esa reunión vamos a oír declaraciones interesantes y pensamos de que los periodistas serán llamados especialmente para que sean testigos de todas las reuniones... Si alguna vez la Unión necesita de que sus impresiones sean conocidas por los chicos de la prensa, es ésta... Bueno será que en las distintas sesiones que se efectúen cada cual diga lo que tenga que decir a fin de que después no se hablen más tonterías por afuera... La Unión Atlética es un organismo que no puede desaparecer en Cuba, y como no puede desaparecer, necesita de la cooperación de todos para que pueda marchar debidamente... Ninguna división ha dado resultado en el mundo... ¿Por qué no se aclaran de una vez todos los problemas y se sigue una buena línea de conducta para el futuro?

JUAN MENDIZABAL IRA AL BOX MAÑANA CONTRA N. PICAZO

Teléfonos y Regla jugarán mañana un game que puede ser decisivo. Fiesta en la «Shell»

Mañana se va a celebrar un doble header de mucha importancia en los terrenos del Stadium de Regla. El Teléfono, que se mantiene en el primer lugar de la serie cuadrangular, va a enfrentarse con el Regla que ocupar el lugar inmediato. Este encuentro va a decidir casi prácticamente la serie, lo cual quiere decir que los managers utilizarán mañana a sus mejores lanzadores, esto es, Mendizábal será el hombre del Regla y Narciso Picazo irá a la línea de fuego por el Teléfonos. Mendy será saludado cariñosamente por los fanáticos de su patio, toda vez que saldrá al field después de recibir el alto honor que significa el premio de más útil player de la temporada. Por todos estos motivos debe ser el encuentro de mañana uno de los más interesantes de la serie por la situación especialísima en que se encuentras los clubs.

A. D. C. y Fortuna jugarán en el primer turno. Son dos buenos teams igualmente y uno de ellos—el Fortuna—tiene todavía buen chance de discutir los finales de este evento post Campeonato. Los fortunistas utilizarán a Julián García de apertura de curso, como diría Castillo.

MAÑANA EN LA SHELL MEX

Todo está dispuesto para las grandes fiestas que se celebrarán mañana domingo en el lindo campo de sports y salones del Club Shell Mex, que hoy es centro de gran atracción sportiva. El programa comenzará a cumplirse a las nueve de la mañana y son los eventos atléticos los primeros en celebrarse. Seguirán ponche, almuerzo, exhibición de tennis para finalizar con un espléndido baile a las cinco de la tarde. Será un gran día en el regio home de los gasolineros.

Los cronistas deportivos de todos los diarios capitalinos están invitados al acto.

YOUNG MANUEL QUINTERO VECIO POR DECISION A TOMMY FREEMAN, EN TAMPA

TAMPA, Fla., Young Manuel Quintero le ganó por puntos esta noche a Tommy Freeman, en el bout celebrado aquí.

Max Juster, representante de Quintero ha garantizado $25,000 a Jackie Fields por una pelea por el Campeonato.

JOE JACOBS ACUSA A «MADISON SQUARE»

BERLIN, noviembre 18. INS. Acusando al Madison Square Garden de no poner «espiritualidad» en la promoción de sus peleas de boxeo, Joe Jacobs, manager de Max Schmeling, declaró hoy que Jeff Dickson, promotor americano que opera ahora en París y Londres, tomará a su cargo el monopolio de las promociones americanas cuando se establezca en los Estados Unidos en el próximo verano.

«Después que Dickson celebre la pelea de Schmeling-Baer en junio, quedará reconocido como el único promotor capaz de dar una buena pelea», dijo Jacobs. «No ha habido un solo promotor, un verdadero promotor en el Garden en los últimos cuatro años. Ni Johnston ni Carey saben lo que se traen entre manos. No ponen «interés» en la forma que lo hacía Tex Rickard».

VENCEN LOS YANKEES A LOS AUSTRALIANOS

SYDNEY, Australia, noviembre 18. INS.—Las estrellas americanas de tennis acabaron con los ases australianos en los semifinales de los doubles del torneo internacional de exhibición.

Vines y Gledhill vencieron fácilmente a Donohue y Dunlop 6-3, 6-2, 6-4.

Allison y Van Ryn dispusieron de Crawford y Sproule, 6-4, 6-3, 6-1.

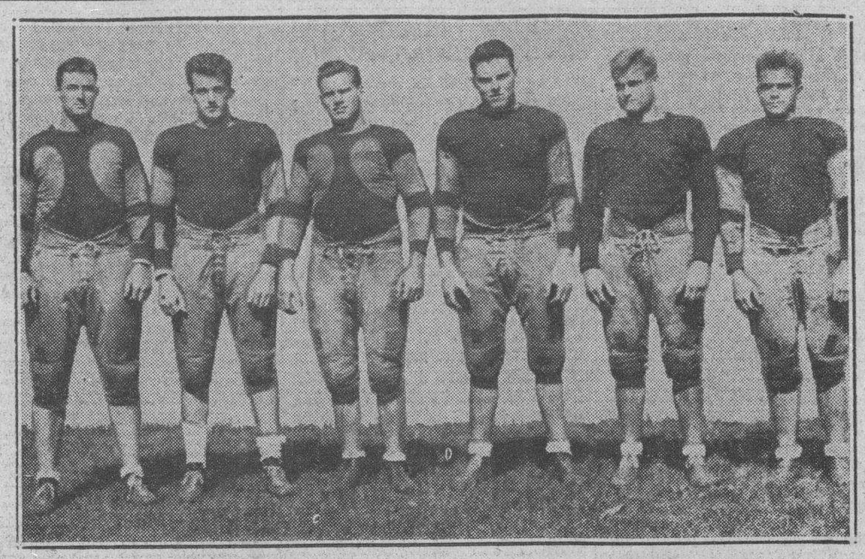

EN EL EQUIPO DE BROWN TODO ES CUESTION DE FAMILIA.—Quedándoles solamente por vencer al team de la Universidad de Colgate para capturar los honores de futbol del Este, el interés de los amantes del gridiron cubre al squad representativo de la Universidad de Brown, donde trabajan tres parejas de hermanos que están haciendo mucho con sus performances. El trío lo forman: Roland y Lawrence Brown, de Lancaster, que aparecen a la izquierda; Bill y Tom Gilbane, de Providence en el centro y Dabe y Tom Allen a la derecha.

Importante doble juego de la Liga Social esta tarde

Esta tarde, en los terrenos del Stadium "La Tropical", tendrá lugar un interesante doble header de base ball amateur en opción al tercer campeonato que convoca la Liga Social, que parece contar ya con el favor de todos los fanáticos.

Juegan en el primer turno los teams de la Havana Electric con la Sociedad de Marianao y después tendremos al conjunto de la Metro Gold-Firestone.

Los dos matches deben resultar de interés. Los eléctricos cuentan con una novenita ligera, de bastante eficiencia al campo y excelentes pitchers y puede acabar con la Sociedad de Marianao, a pesar de que los muchachos de Mesa han presentado en el campeonato un conjunto fuerte en todos los departamentos. El match de Metro vs Firestone también ha de gustar, y aunque los peliculeros parecen estar bien fortificados, y por tanto, colocados en magnífica posición para salir airosos en el choque, estamos seguros de que el team de la Firestone sabrá ofrecer buena resistencia.

Mañana domingo, a las nueve, se jugará el tercer match de la semana con los teams de la Paramount y Asociación Cubana de Beneficencia como contendientes.

JOE MASSAGUER

En el «Oriente» de la Ward Line, llega hoy en las primeras horas de la mañana, nuestro querido compañero Joe Massaguer, bien conocido crítico deportivo que durante largos años ha laborado incesantemente al frente de las planas de sports de «El Mundo».

Joe, tras sus muchas temporadas dedicadas a prestigiar la crónica deportiva cubana, se hizo de un nombre y del aprecio de cuantos le trataron en Cuba y en los Estados Unidos, donde goza de tanta popularidad como aquí. Viene Joe delicado de salud, pero el afecto y el calor de los que aquí le esperan, con toda seguridad que contribuirán al rápido restablecimiento del camarada a quien todos distinguen y quieren.

FUE TAN RUDO EL CASTIGO QUE DIO EL ITALIANO PRIMO CARNERA A JOE SANTA QUE SE RINDIO EN EL SEXTO

Antes de que sonara el gongo para dar comienzo al séptimo round voló una toalla por el ring salida de la esquina de Santa, cuyos «seconds» pedían parlamento. Fué «one side» el bout

MADISON SQUARE GARDEN, noviembre 18.—(US).—Primo Carnera, el hombre montaña de Italia, se anotó un knockout técnico sobre José Santa, joven gigante portugués de Bertys Perry en el sexto round de una pelea que estaba señañlada a diez.

El final ocurrió al minuto y diez segundos del sexto episodio, cuando Bertys Perry lanzó la toalla con la cual había venido jugando por espacio de dos rounds. Fué evidente, desde el comienzo, que Santa no era contrario para el enorme veneciano.

Santa había sido golpeado y martillado y enviado a la lona varias veces cuando Bertys decidió a salvarle para otra pelea. El referee Jed Gahan estaba preguntándole a José si deseaba continuar la pelea después que éste se puso en pie al escuchar el conteo de diez. Aun cuando estaba en pie al decir Jed diez, era evidente que no podía continuar recibiendo el castigo que Primo le estaba inflingiendo.

El muchacho demostró valor, sin embargo, ya que estuvo recibiendo desde el comienzo de la comedia.

Como se desarrolló el encuentro:

Primer round.—Carnera conecta con una derecha y hace retroceder a Santa hasta la mitad del ring. Santa sonríe y va al clinch. Lanza un **swing** izquierdo y otro derecho al cuerpo. Primo envía dos izquierdas a la quijada. Santa se acerca y se castiga en el **clich.** Carnera pega con la izquierda a la quijada. Santa se muestra tan lento y falta de gracia como un elefante. Todavía no ha desembarcado un golpe que merezca la pena. Carnera le mide y hace Santa una mueca al recibir un **hook** izquierdo. Santa envía una derecha al cuerpo. Carnera lo sacude con un **hook** izquierdo y Santa comienza a ir al bulto. Una izquierda y una derecha agarran a José en la cara al final del round.

Segundo round.—Carnera sale rápidamente y comienza un ligero **sparring.** Carnera envía dos **hooks** izquierdos a la barbilla. Santa todavía no le ha pegado a Carnera. Al fin conecta con una izquierda al cuerpo. Carnera envía izquierda y derecha a la barbilla. Santa pifia con la derecha. Carnera suelta un fuerte derechazo a la quijada sacudiendo a Santa. Este lanza un golpe al cuerpo y Carnera responde con una recia derecha bajo el corazón. Tumba a Santa con un derechazo a la barbilla. Santa escucha el conteo de nueve, sentado. Termina el round. Antes de tumbar a Santa, Carnera disparó una izquierda y derecha y luego tumbó al portugués con una fuerte derecha que hizo caer a su rival.

Tercer round.—Carnera sale rápidamente y Santa tira un **swing** a la cabeza. Carnera suelta un jab izquierdo. Santa da señales de vida y pega dos **hooks** a la cabeza. Carnera pega un cincuenta por ciento más fuerte que su oponente. Santa hace que Carnera se moleste al conectarle con la izquierda. Santa cae otra vez. Una salvaje derecha a la barbilla hizo rodar a Santa por la lona, esperando el conteo de ocho. Da vueltas por el ring y se tropieza con otro fuerte golpe de derecha a la quijada. Santa desembarca un derechazo, pero sus piernas flaquean y Carnera le va arriba con una larga izquierda y derecha a la cabeza y cuerpo. El round termina con Santa en pie, pero no seguirá mucho tiempo así.

Cuarto round.—Carnera sale disparado y hacen sparring en medio del ring. Santa es recibido con una izquierda y derecha y se va sobre las sogas. Carnera amarra los largos brazos de Santa y le echa hacia atrás la cabeza con un largo **jab** izquierdo. Al responder Santa con las dos manos, Carnera le pega a la cara. Hacen sparring. Carnera envía dos hooks izquierdos a la cabeza. Santa conecta con la izquierda y derecha al cuerpo. Carnera envía a Santa sobre las sogas. Se va sobre Carnera y lo recibe con izquierda y derecha a la cabeza Carnera lleva a Santa por todo el ring, tratando de darle el golpe final. Es maravilloso verle en pie después de tal castigo.

Quinto round.—Caen en un clinch al iniciar el quinto. Santa pifia con la izquierda y luego conecta con ella al cuerpo. A corta distancia, Carnera envía las dos manos al cuerpo. Ambos conectan con la izquierda al cuerpo. Hacen un poco de **sparring.** Carnera pega con la izquierda a la cabeza. Santa trata de acercarse pero Primo envía un rápido **one-two-punch.** Carnera le sigue con dos **hooks** izquierdos a la cabeza. Santa conecta con una larga izquierda que hace perder el equilibrio a Carnera. Santa se va sobre Carnera y conecta con un hook izquierdo pero no lleva fuerza. Santa va perdiendo velocidad. Santa recibe un salvaje **one-two-punch** y Carnera le pega con los dos guantes al sonar la campana.

Sexto round.—Santa sale lentamente de su silla. Carnera se lanza sobre él y le envía recias izquierda y derecha a la cabeza. Santa envía un derechazo y vuelve a rodar por la lona al irsele encima Carnera con un desbordamiento de golpes, escuchando el conteo de rodillas. Se pone en pie al escuchar diez. El referee le pregunta que si quiere continuar. En esos instantes vuela una toalla por arriba de las sogas, procedente de la esquina de Santa y todo termina.

STAVERT
DRIL
COLORES FIRMES
TELA INGLESA
IDEAL PARA UNIFORMES

EL "FERROVIARIO" VENCE EN BASKET AL VEDADO: 36x15

Un solo punto anotaron en el seguido tiempo los vedadistas. Llopiz destacado

(Por REG.)

Venció el Ferroviario anoche al Vedado, apuntándose con ello su primer triunfo de la temporada junior de basket ball. El juego se mantuvo en condiciones de mucho interés durante todo el primer tiempo que finalizó favorable al Vedado y se fué de calle ancha a favor de los pulgarcitos en el segundo por la buena puntería de sus players y la inocuidad de sus adversarios en este mismo departamento. Es verdad que el «guarding» del Ferroviario mejoró de manera extraordinaria en los veinte minutos finales pero de todas maneras tenemos que hacer destacarse el hecho de la falta de puntería de los azules que en muchas oportunidades bien pudieron consolidar el avance y fracasaron de manera estrepitosa. También en las tiradas libres estuvo muy débil el equipo de Aixalá.

El Ferroviario, durante toda la noche, jugó un basket muy superior al que le vimos en su primera salida, paso de manera efectiva y sobre todo a última hora desarrolló el team su acostumbrada velocidad dominando fácilmente a los azules. Bien es verdad que el Vedado Tennis se encontraba debilitado por las ausencias de Pertierra y Heros, pero en todas formas el mismo Teléfonos anoche hubiera tenido que desplegar su mejor esfuerzo frente al Ferroviario.

Llopiz, que se está destacando mucho en este junior, encestó en cinco oportunidades, siendo el mayor acumulador de su team. Vila, aunque mantuvo en blanco sus casillas de goals, jugó mucho para su team y supo llevar a sus muchachos con acierto. Escobar fué el mejor del Vedado en todos los momentos.

FERROVIARIO

	Fig.	Tl.	Fog.	FC.	Pts.
J. Infante, f....	1	7	4	2	6
J. Vila, g	0	3	3	1	3
V. Llopiz, g	5	2	1	3	11
F. Averhoff, g..	0	2	1	0	1
I. M. de Oca, c..	1	0	0	1	2
M. Quintela, f..	2	4	1	1	5
O. Ruiz, f	0	0	0	0	0
R. López, f.....	1	0	0	0	0
J. González, c..	0	0	0	0	0
A. Cecilio, g....	0	0	0	0	0
Totales....	10	18	10	8	30

VEDADO

	Fig.	Tl.	Fog.	FC.	Pts.
J. Aguilera, f..	0	0	0	2	0
E. Porto, f.....	2	2	2	0	6
R. Chomat, c....	0	2	1	3	1
A. Arias, g.....	1	0	0	3	2
M. Escobar, g..	1	6	2	3	4
J. Cancio, f....	1	1	0	1	2
G. Contreras, f	0	0	0	2	0
Totales....	5	11	5	14	15

Resultado

Ferroviario	11 19—30
Vedado	14 1—15

Referee, Enrique G. Brú.
Anotador, B. Pichardo, Jr.
Cronometrista, Paco Muñoz.

Esta tarde a las 3 Habana-Almendares en Calzada y Doce

Esta tarde, a las tres en punto, comenzará el gran match de los rivales de toda la vida, Almendares y Habana, en los terrenos del Vedado Tennis Club, Calzada y 16, Vedado. Estas novenas se encuentran a 29 iguales en lo que va de campeonato; cada una se tiene anotada una victoria sobre la otra y el juego de hoy hará que se establezca un nuevo desnivel. Puede ser que Adolfo Luque vuelva a la línea de fuego frente a Miralles y el mundo se ponga colorado, o azul, al fin de la jornada.

También pudiera ser que Juanito Eckelson ocupara el box por los Claveles Rojos y el pitcher catalán, Isidro Fabré y Fontrodona, lo hiciera a su vez por el siempre glorioso Almendares. Todo depende de lo que dispongan los chaperones, pues hay que tener en cuenta que tanto Mike como Luque tienen especial empeño en ganar este juego.

Marianao y Almendares serán los contendientes de mañana domingo, día 20, y el jueves próximo se encontrarán nuevamente los baldomeristas con los Claveles Rojos. Pero el match de esta tarde hará que se caiga la valla en los lindos grounds vedadistas de Calzada y 16, el fanatismo estará presente en los momentos de ser lanzada la primera bola y veremos después, a la hora de los murciélagos, quién es quién en base ball de altura. La entrada a glorieta sigue costando 30 centavos y 15 a sol.

EXAMEN DE GEOGRAFIA

Vamos a ver Gregorio: ¿Donde se dá el mejor Tabaco de Cuba?

¡Toma!... en los cigarros GENER

¡Que le den sobresaliente a ese Goyito!

Gener No. 11
DEFINITIVO

Lo básico para la elaboración del cigarro GENER es el tabaco del Hoyo de Monterrey la vega más famosa de Vuelta Abajo

Vibrante y elegante el día de moda en el frontón Jai-Alai

Sobresaltando con saltos mortales a las gentes, Morales y Goyo dejaron en 22, a Aguiar y Mir. El fenomenal no sobresaltó a nadie. Lo dominaron jugando bien Irigoyen y Echeverría, Motrico y Areitio llegaron a San Juan.

HOY DEBUTA EL DELANTERO CLASICO Y CRIOLLO: FERRER

Todo estaba igual; parecía que fuera ayer; cantaba la música, pasaba San Juan, tan juncal y gallardo y calavera como siempre, dándose gusto, chupando de su pipa, lanzando humo, perfumando todos los ambitos de la Casona, más bien, palacio de Concordia y de Lucena, que anoche, como era noche de moda—horas encantadoras, elegantes, magníficas,—pues bajaron los fanáticos, como dicen que dice el guajiro cuando baja la paloma.

Fanáticos aquí; fanáticos allá; fanáticos a la derecha y a la izquierda; fanáticos en lo alto más alto, cacarquita de la luna—los gargantuas del alarido—y fanáticos que no se daban punto de reposos en el hablao, el grítao y pateo y entendiéndose en alta voz de un extremo a otro. Y la música toca que toca. En los palcos—descubrirse señores—un gentío precioso, elegante, estupendo; una rosaleda, sonriendo la brisa de su gracia inefable.

Se hizo el silencio necropolitano; el ande el movimiento comenzaba; Don Emilio tomaba asiento y las parejas prologantes de la brillante sallan peloteando, dándole muy quificica al canasto; en la disputa del primero, de treinta tantos, que dicho sea de paso, resultaron tan cantantes como sonantes y emocionantes. Pues los cuatro jóvenes, sin pedir permiso a Solá, que es maestro de albañil, peloteando bravo, sistema de cada tres pelotazos un tanto, pasaron iguales por cuatro, siete, diez y doce. Se elevaron a la chimenea de los 19 los azules, Aguiar y Mir; pero el cadáver resucito y el flambre dio la vuelta; los dos blancos se arrancaron y gran empate en veinte. Asombro en todo Damasco. Otro en 21 y los dos blancos a cobrar. Aguiar pifió todo a pared y por poquito tenemos que llamar a Sola para que le diera su repello. Boletos a $4.00. Boletos de la primera quiniela; de Goyo a $4.00 y la combinada de Goyo y de Morales a $14.00.

Habíamos llegado a la hora cumbre, momento el más culminante las horas encantadoras, que salieron los fenomenos, blancos, Motrico y Areitio, contra los azules Irigoyen y Echeverría. Y el fenómeno que lo esperábamos grande y parigual, conforme a sueldo, categoría y cartel de los cuatro que mangaban cesta, no osó asomar la caricatura. Saur salieron echando centellas de color verde, que es color que lanza por la boca un tal Satanás a quien no merece ni la menor satisfacción en conocer, para unos empates que ni causan alarma ni llevan el extinguidor de incendios a ningún chaleco, en dos, cuatro y la media docena, porque en lo demás todo se redujo a dominio de los azules, que como arrogantes compadristas lo usaron en tal frma, que defendieron a los dos azules, que casi siempre caminaron de cráneo y con la lengua fuera como los galgos y dando de cuando su bastonazo con el coco muy macaco, por todo lo cual quedaron al el Santo de la popular cachimba, de rodillas y a sus pies, cuarenta y cuatro esparramao, pidiéndole perdón. Boletos a $3.60. Boletos de la segunda quiniela; de Irigoyen a $4.00 y la de Irigoyen y de Creus a $28.00. Luego dirán ustedes que no debemos de creer en Creus.

Y aplaudido y cobrado todo lo anterior; entramos con la hora final, que salieron a debatir tan campantes como siempre, los blancos, Lizarraga y Tomás contra los azules, Creus y Llano. Y un gran partido, de carrera larga; pero bien peloteado por ambas parejas; llovieron torrencialmente los empates; el último se aplaudió en 28. Lo ganaron los blancos. Boletos a $4.00. Fué lo más brillante de la noche.

Hoy debuta en la quiniela Ferrer.

F. RIVERO

Programa oficial para la función del sábado 19 de noviembre de 1932

A las 8 Y CUARTO P. M.

PRIMER PARTIDO a 25 tantos.—Aguiar y Solá, blancos; contra Juanito y Escarza, azules. A sacar ambos del 9 y medio.

PRIMERA QUINIELA a 6 tantos.—Solá; Mir; Morales; Aguiar; Goyo y Juanito.

SEGUNDO PARTIDO a 30 tantos.—Celaya y Magueregui, blancos; contra Urizar y Arriola, azules, a sacar del 10.

SEGUNDA QUINIELA a 6 tantos.—Ferrer; Celaya; Magueregui; Millán; Creus y Urizar.

TERCER PARTIDO a 30 tantos.—Millán y Arrondo, blancos; contra Creus y Sarasola, azules. A sacar los blancos del 9 y medio y los azules del 10.

HABANA-MADRID

LA FUNCION DE ANOCHE

Viernes. Pelotean el primer partido los blancos Salvador y Cubota, contra los azules Guillermo y Echanique. Lo empatan en una, dos, tres, cuatro, trece, catorce, dieciseis, veintiuna y veintisiete.

Lo ganaron los azules.

Los blancos quedaron en 27.

Boletos a $1.80.

Primera quiniela, sencilla, Echanique.

Boletos a $5.20.

Combinada, de Echanique y de Salvador.

Boletos a $28.

Partido estelar: lo pelotearon los blancos Ugalde y Gayarre contra los azules Emilio y Labat. Lo empatan en una, tres, ocho, nueve, diez, trece, catorce, diecisiete, dieciocho, veintitrés, veinticuatro, veintiseis y veintisiete.

Lo ganaron los blancos.

Los azules quedaron en 27.

Boletos a $2.20.

Segunda quiniela, de Iturrino.

Boletos a $8.40.

Combinada, de Iturrino y Gayarre.

Boletos a $36.

Pelotearon el último, de treinta tantos, los blancos Uría y Azpeitia, contra los azules Alí y Buendía.

Lo ganaron los blancos

Los azules quedaron en 29.

Boletos a $1.80.

D. F.

M.E.C.D. 2016

Se ha propuesto una emisión de sellos postales

Con ello se quiere socorrer a las víctimas del huracán que devastó la zona camagüeyana

La Asociación Filatélica Cubana, que radica en Santiago de Cuba, se ha dirigido al secretario de Comunicaciones sugiriéndole la idea de habilitar una emisión de sellos de correo al objeto de colectar fondos con que socorrer a las víctimas del huracán.

Entre otros extremos propone los siguientes:

«Cuba es uno de los países del mundo que filatélicamente está más garantizado, pues sus emisiones se han ajustado a la más estricta línea de moralidad, por tanto llamaría grandemente la atención la aparición de una corta serie de Caridad, sobrecargando cierta cantidad de la serie actual en la siguiente forma:

PRO CAMAGUEY

	Para el Tesoro	Pro Camagüey
500,000 sellos de 1 cts. sob. más 1 cts.	$ 5,000	$ 5,000
500,000 sellos de 3 cts. sob. más 2 cts.	15,000	10,000
250,000 sellos de 5 cts. sob. más 3 cts.	12,500	7,500
50,000 sellos de 8 cts. sob. más 5 cts.	4,000	2,500
100,000 sellos aéreos Nac. 5 cts. más 3 cts.	5,000	3,000
100,000 sellos aéreos Int. 10 cts. más 5 cts.	10,000	5,000
Total a recaudar	$51,500	$33,000

Por medio de nuestros agentes en el extranjero, así como por nuestra revista, próxima a salir, haremos una intensa campaña de propaganda, tal como estamos haciendo con la próxima serie de «La Invasión».

El mundo filatélico está ávido de nuevos sellos; son muchos los países, grandes y chicos, que tienen un ingreso anual de millones por concepto de nuevas series, pues son millones de coleccionistas ávidos de nuevo material para sus colecciones, teniendo la ventaja éstas de ser series cortas y de poco valor, lo que hace que esté al alcance de todos.

Además esta serie tendrá las siguientes ventajas:

Primero: De ser la primera serie de Caridad en Cuba.

Segundo: Que puede prepararse sin grandes gastos seguidamente utilizando la serie actual en circulación.

Tercero: Provocar el agotamiento de esta serie, para emitir una nueva más de acuerdo con los tiempos modernos, pues ya van transcurridos **quince años**, desde que apareció, sin precedente en la historia filatélica del mundo.

Nuestros vecinos de Norteamérica recaudan más de 2.000,000 de pesos anualmente por sus continuos sellos conmemorativos.»

ESTADO DEL TIEMPO

NOTA DEL MEDIODIA DEL VIERNES

La débil depresión que estaba ayer al Norte de Yucatán se halla hoy casi al Sudeste de la desembocadura del Missisippi extendiéndose las bajas presiones por la mitad oriental del Golfo de México hasta el Golfo de Campeche porción occidental de Cuba y Estados del Sudeste. En el resto de los Estados Unidos y parte Norte de México hay altas presiones.

Pronóstico para hoy: Mitad Occidental: Tiempo variable, con algunos nublados y posibles lluvias. Vientos variables, posiblemente pasando al Oeste y Noroeste, con ligero descenso en temperaturas.

Mitad oriental: Buen tiempo. Iguales temperaturas. Vientos flojos a moderados del Noroeste al Sur.

Observatorio Nacional.

TEMPERATURAS LOCALES

Durante las últimas 24 horas se han registrado en la Habana, las siguientes temperaturas en centígrados:

Máxima 29-3; Mínima 18-8; Media 24-0.

LA CIRCULACION DE LA MONEDA Y EL ENCAJE EN ORO EN ESTADOS UNIDOS

NEW YORK, noviembre 18.

El encaje del Sistema de Reserva Federal al 16 de noviembre era 62.4, lo mismo que la semana anterior, contra 64.1 hace un año; el del Banco de New York era 59.4 contra 58.6 y 61.00 respectivamente.

La circulación monetaria ha mermado en $22.000.000 esta semana, según el «New York Times».

P A L A C I O

DESPACHANDO

Toda la mañana de ayer la pasó el Jefe del Estado en su estudio privado del tercer piso, donde despachó como de costumbre con algunos miembros de su Gabinete, recibiendo a los Jefes del Ejército y la Marina Nacional; a los Jefes de los tres Cuerpos de Policía con el Supervisor coronel Caballero y al Embajador de los Estados Unidos.

DONA EL PRESIDENTE CASETAS Y AVIOS PARA LOS PESCADORES DE SANTA CRUZ

El Secretario de Agricultura, general Molinet, ayer cuando abandonaba la mansión presidencial, manifestó que el Jefe del Estado había donado de su peculio particular, la cantidad de mil cien pesos para que fueran construidas cinco casetas de madera a los pescadores de Santa Cruz del Sur, así como regalado doscientos avíos de pesca.

El Presidente según el general Molinet, había hecho entrega al Jefe de la Marina, coronel Quevedo, de la referida cantidad de dinero, a fin de que por los alistados de la Marina se lleve a cabo la construcción de dichas casas que constarán de sala, dos habitaciones, servicios sanitarios, cocina y portal.

DONATIVO DE LOS FABRICANTES DE TABACO

El Secretario de la Presidencia doctor Ramiro Guerra, informó ayer a los periodistas, que se había recibido en Palacio con destino a los damnificados por el ciclón de Camagüey, un check que enviara la Asociación de Fabricantes de Tabacos por mil pesos, con que contribuye para aliviar la situación de los mismos.

ASCENSOS EN EL EJERCITO

El Secretario de la Guerra, general Rojas, y el Jefe del Ejército, general Herrera, cuando se retiraban ayer de Palacio informaron a los periodistas, que el Presidente de la República acababa de aprobar el siguiente movimiento en el Ejército con motivo del retiro voluntario que solicitara el brigadier José Semidey de su cargo de Jefe del Departamento de Administración. Con tal motivo se ha dispuesto los siguientes ascensos: A brigadier el coronel Rogerio Caballero; a coronel el teniente coronel Manuel Benítez; a teniente coronel el comandante Rafael Carrerá; a comandante el capitán Schweyer; a capitán el primer teniente Abelardo Agüero; a primer teniente el segundo teniente José F. Pérez y a segundo teniente el supernumerario Jorge M. Dumois. El brigadier Caballero seguirá desempeñando las funciones de Supervisor de los Cuerpos de Policía que viene desempeñando.

EL EMBAJADOR AMERICANO EN PALACIO

El Embajador de los Estados Unidos en Cuba, Excelencia Guggenheim que acaba de regresar de su país en uso de licencia, visitó ayer la mansión presidencial cerca de las diez de la mañana, saludando al Presidente de la República con motivo de su regreso y expresándole su profunda pena por las desgracias personales ocurridas en Santa Cruz del Sur con motivo del ciclón.

Cuando el citado diplomático abandonaba la mansión presidencial fué interrogado por los periodistas sobre el objeto de su visita, manifestando que había sido de pura cortesía. Dichas estas palabras se dirigió a pie al edificio de la Embajada, cercano a Palacio.

CAMA PARA LOS HOSPITALES DE CAMAGUEY

El Vicepresidente de la Compañía Cubana de Electricidad Mr. Jones que recientemente contribuyera con la suma de mil pesos para socorrer a los damnificados de Camagüey, envió ayer al coronel Caballero, cincuenta camas para ser enviadas con destino a los Hospitales de dicha provincia, donde se encuentran recluidos los heridos del ciclón.

LA COMISION GANADERA DE ARBITRAJE CONTRIBUYE CON CINCO MIL PESOS

En Palacio se continúan recibiendo en gran número, telegramas del interior de la República, ofreciendo al gobierno su cooperación a la colecta de auxilios para los damnificados de Camagüey. Entre los telegramas recibidos, figura uno de la Comisión Ganadera de Arbitraje, donando la suma de cinco mil pesos en nombre de la Asociación de Ganaderos de Camagüey, para socorrer a los perjudicados por el ciclón.

INFORMA ONETTI AL PRESIDENTE DE LOS TRABAJOS DE RECONSTRUCCION DE SANTA CRUZ DEL SUR

De regreso de Camagüey donde se encontraba dirigiendo los trabajos de reconstrucción en aquellos Términos destrozados por el ciclón, estuvo ayer en Palacio el Secretario de Obras Públicas, Ingeniero Onetti, quien diera cuenta al Presidente de la República, del estado de dichos trabajos principalmente en Santa Cruz del Sur, que resultó la mayor perjudicada.

Cuando el Secretario de Obras Públicas abandonaba Palacio hizo entrega a los periodistas de la siguiente nota sobre la labor por él desarrollada en Camagüey:

Que cumpliendo las instrucciones que le diera el Presidente respecto a organizar los trabajos de reconstrucción tanto en Camagüey como en Santa Cruz, ya se encuentran trabajando gran número de hombres escogidos por los propios damnificados en la reconstrucción de la Escuela de Enfermeras, Sala de Maternidad, lavandería, sala de curas Barahona y reparación general de desperfectos en el Hospital Civil. También se están reparando los edificios de la Audiencia, Escuela Normal General Machado en donde se está preparando todo, para el Campamento Infantil, en que dará albergue el gobierno a 300 niños. En Santa Cruz están trabajando ciento veinte hombres a los que se les paga diariamente y se les da comida. Allí el comandante Fundora y los oficiales de la dotación del Diez de Octubre auxilian a los empleados de Obras Públicas en los trabajos de saneamiento de todos los terrenos, habiendo enviado gran cantidad de gasolina y petróleo para estos trabajos la Secretaría de Obras Públicas. El ingeniero jefe de la provincia de Camagüey se encuentra actualmente levantando los planos donde será edificada la nueva casa para la Aduana de Santa Cruz; así como el sitio dónde se emplazará el obelisco ordenado por el señor Presidente, para conmemorar el lugar donde se firmó el acta de la Asamblea constituyente de Jimaguayu. Todavía se están encontrando cadáveres en los manglares y arrojados en la costa por el mar, en tal estado de descomposición que no pueden ser trasportados si no quemados en el mismo lugar. Según informa el comandante Fundora no bajarán de dos mil setecientos los cadáveres.

El ingeniero Onetti llevará desde esta capital un tren equipado con materiales de construcción de toda clase, entre los cuales irán útiles donados por él y su distinguida esposa, para entregarlos a los vecinos de los caseríos existentes entre Camagüey y Santa Cruz.

DANDO LAS GRACIAS AL PRESIDENTE

Acompañado del Secretario de Justicia visitó ayer al Presidente de la República el Magistrado de la Audiencia de la Habana, doctor Macías, el cual le diera las gracias por su reciente ascenso a la vacante dejada por el Magistrado Zayas que falleciera recientemente.

PRESENTO CREDENCIALES EL EMBAJADOR CINTAS

En la Secretaría de la Presidencia se recibió a última hora de la tarde de ayer un cablegrama del Embajador de Cuba en Washington, señor Cintas, dando cuenta al Jefe del Estado, haber presentado aquella tarde sus credenciales al Presidente de los Estados Unidos, Mr. Hoover.

REPARTO DE AUXILIOS EN CAMAGUEY

El Secretario de Gobernación doctor Zubizarreta en su visita ayer al Presidente de la República, le dió cuenta de la distribución que hiciera entre los damnificados por el ciclón en distintos Términos de la provincia de Camagüye, de ropas, alimentos y medicina que fueran enviados por el gobierno para socorrer a las víctimas del ciclón que azotara dicha provincia.

SE AUSENTA EL PRESIDENTE DE PALACIO

Terminado el despacho con los miembros de su Gabinete y de recibir al Embajador Americano, abandonó cerca de la una de la tarde, la mansión presidencial el Jefe del Estado.

LABOR ABNEGADA

Por la Secretaría de la Presidencia se facilitó ayer a los periodistas la siguiente nota oficiosa:

El señor Presidente de la República está muy complacido del comportamiento de los Jefes y de las tripulaciones de los buques de la Marina de Guerra Nacional «Yara» y «10 de Octubre», por la activa y abnegada labor que han realizado en auxilio de Santa Cruz y de los marinos, pescadores y sus familiares en la costa y cayos vecinos, poniendo con ello de manifiesto el alto espíritu de nuestra marina.

NUEVA REMESA DE AUXILIOS PARA CAMAGUEY

El Gobernador de Santa Cruz, doctor Vázquez Bello, envió ayer al Presidente el siguiente telegrama:

General Gerardo Machado Morales.

Honorable Presidente República.

Habana.

Tengo el gusto de informar a usted que hoy a las 3.20 p. m. y agregado al tren de viajeros ha salido para Camagüey carro equipaje número 420 conteniendo segunda remesa que el Comité de Damas de esta ciudad envía a los damnificados consistente en nueve sacos plátanos, tres cajas grandes conteniendo víveres, ropa, zapatos, frazadas, abrigos y telas, dos cajas chicas con víveres, una caja de cartón con ropa usada, tres sacos arroz, un saco frijoles, dos sacos azúcar blanca, dos sacos de yucas y boniatos, dos sacos de boniatos, mil doscientos plátanos al granel, una caja grande conteniendo frazadas y además ochenta y seis camas que envía el coronel Amiel. Atentamente,

Dr. Juan A. Vázquez Bello.
Gobernador Provincial.

Conflicto con dos tostaderos de Carral y Cía

La Comisión que ha actuado ha redactado un manifiesto para dar a conocer sus gestiones

En un Manifiesto redactado por la Comisión que ha venido actuando en el problema planteado a la Unión de Vendedores por los señores Carral y Cia., propietarios de los tostaderos de café «Regil» y «El Oriental» se dá cuenta a las autoridades y al pueblo en general, del origen del conflicto y de las gestiones realizadas para llegar a una solución de armonía, a la cual no pudo llegarse, por el incumplimiento del convenio de trabajo por dicha casa, la que separó a los vendedores que trabajaban en el barrio de Colón, Cerro y Marianao y el de la línea de Bejucal, cubriendo sus plazas, con personal no asociado a la Unión de Vendedores.

Una comisión de la Directiva, presidida por el Secretario de la Unión señor José Luis, estuvo a visitarnos, haciéndonos entrega de un ejemplar del aludido manifiesto, rogándonos que hiciéramos llegar su gratitud, a las autoridades, que siempre autorizaron sus reuniones, y a las cuales hicieron llegar reglamentariamente sus acuerdos, para demostrarles que en la defensa de sus intereses, emplean la mayor cordura y sensatez, evitando crear toda clase de dificultades tanto a los patronos, industriales o comerciantes que les confían sus intereses, como a la institución a que pertenecen, la cual tiene el mayor orgullo en ofrecer a todos los elementos sociales, la más limpia ejecutoria, de consideración, respeto y lealtad.

Manifestaron los comisionados, que contra los empleados despedidos de la casa citada, se vienen empleando procedimientos que tienden a atemorizarlos, y alardes de influencias, de cuyo procedimiento protestan, y esperan que sus asociados han de tener las garantías necesarias, como humildes trabajadores que son y leales asociados.

También nos hicieron presente que están recibiendo comunicaciones de las entidades obreras y comerciales a las que pidieron su cooperación moral en favor de los vendedores, reconociendo que han agotado en esta ocasión, como lo hacen siempre todos los medios para vencer la intransigencia de la parte contraria, por estimar que las buenas relaciones favorecen al industrial, al comerciante y al vendedor, y que en este caso, la Unión de Vendedores, no podía admitir que mermando los haberes de sus compañeros, se perjudicara a otros industriales, muchos de los cuales a pesar de ser sus negocios más modestos, cumplen sus convenios de trabajo.

En breve celebrarán una junta general, para seguir informando a los compañeros de las adhesiones recibidas, y de la labor llevada a cabo en cumplimiento de los mandatos de la General.

"CAMAGUEY ES PUEBLO DE TITANES" DICE AL REGRESAR EL SEC. DE GOBERNACION

En su largo recorrido por la Provincia de Camagüey distribuyó víveres y otros auxilios, en abundancia. Regresó ayer el doctor Zubizarreta, dejando en cada localidad un comité de auxilios

Desde ayer tarde, cumplida la humanitaria misión que se impuso en su viaje a las comarcas devastadas por el pasado ciclón, se halla en la Habana reanudando sus atenciones oficiales, el Sr. Secretario de Gobernación, Dr. Zubizarreta, que ha invertido seis días en su peregrinaje de auxilio y aliento a los damnificados.

Durante ese intervalo, amén de promover en todos aquellos lugares la inmediata formación de «Comités de auxilio», ha consagrado particular dedicación el doctor Zubizarreta a la equitativa y general distribución de socorros de toda clase enviados con tan humanitario fin, evidenciándose así—una vez más—la inagotable caridad de la sociedad cubana.

Acompañando al señor Secretario, regresaron también ayer tarde los señores subsecretario de Gobernación doctor Giordano Hernández, Nicolás Guillén, Jefe del Negociado de Prensa en aquel Departamento, Obdulio Cárdenas, Jefe de Materiales en la expedición, Miguel A. Avalos, teniente de la Policía Nacional y Julio Menció, secretario particular del doctor Zubizarreta, a quienes ha correspondido el honor de auxiliar y secundar al Secretario en tan generoso y pío esfuerzo.

PUEBLOS VISITADOS

El doctor Zubizarreta declaró a uno de nuestros repórters lo siguiente:

—Vengo muy complacido de la gestión desarrollada por el Gobierno. Hemos recorrido toda la provincia camagüeyana, y en muchos pueblos nuestro convoy era el primer auxilio que llegaba. Así pasó en Violeta y Velazco, donde sus habitantes carecían absolutamente de alimentos. Allí, como en todas partes, dejé grandes cantidades de víveres, que cayó como una lluvia bienhechora.

El Secretario ha visitado los siguientes pueblos, además de los mencionados anteriormente: Camagüey, Vertientes, Aguilar, Santa Marta, Concordia, Gonzalo de Quesada, Pinos, Cuatro Compañeros, Santa Cruz del Sur, Florida, Céspedes, Piedrecitas, Algarrobo, colonia «La Luisa», Nuevitas, Sola, Morón, Ciego de Avila, Esmeralda, Camajuaní...

En cada municipio visitado el doctor Zubizarreta constituyó comisiones especiales de auxilios, integradas por las personalidades de la población, como el alcalde, el administrador de un banco, el presidente de la Cámara de Comercio, etc., todos presididos por el supervisor, que actuará como delegado de Gobernación.

Además, a instancias del secretario, cada Ayuntamiento celebró sesión extraordinaria, acordando un crédito para los damnificados. Dicha cantidad, en su mayor parte, será destinada a la adquisición de semillas para resembrar los cultivos y para realizar trabajos de reconstrucción.

UN PUEBLO DE TITANES

—Camagüey es un pueblo de titanes—nos ha dicho el doctor Zubizarreta—y da la sensación de que a pesar de los estragos producidos por el huracán, lucha heroicamente, como en la guerra de independencia, por su reconstrucción. Maltrechos, rotos, sosteniéndose a duras penas, los hombres y las mujeres se debaten por no perecer. Y no perecerá.

MERCANCIAS DISTRIBUIDAS

He aquí una relación de las mercancías distribuidas por le señor Secretario de Gobernación:

TREN DE AUXILIOS
DISTRIBUCION DE VIVERES

Camagüey:		
Arroz	libras	1,375
Frijoles	„	4,500
Manteca	„	1,500
Sal	„	-,000
Leche	latas	3,360
Azúcar	libras	650
Cebollas	ristras	800
LINEA DE SANTA CRUZ EL SUR		
Vertientes:		
Arroz	libras	2 026
Frijoles	„	1,800
Manteca	„	375
Leche	latas	283
Sal	libras	400
Azúcar	„	375
Cebollas	ristras	2
, a..		
Aguilar:		
Arroz	libras	675
Frijoles	„	450
Sal	„	400
Manteca	„	250
Azúcar	„	325
Leche	latas	144
Cebollas	ristras	50
Ajos	„	1
Santa Marta:		
Arroz	libras	450
Frijoles	„	450
Manteca	„	250
Azúcar	„	325
Leche	latas	240
Cebollas	libras	50
Ajos	ristra	1
La Concordia:		
Arroz	libras	450
Frijoles	„	450
Manteca	„	250
Azúcar	„	325
Sal	„	400
Leche	latas	144
Ceboilas	„	50
Ajos	ristras	1
Gonzalo de Quesada:		
Arroz	libras	450
Frijoles	„	450
Sal	„	400
Leche	latas	240
Cebollas	libras	50
Manteca	„	125
Azúcar	„	326
Ajos	ristras	2
Pinos:		
Arroz	libras	450
Frijoles	„	450
Manteca	„	250
Azúcar	„	325
Sal	„	400
Leche	latas	240
Ajos	ristras	1
Cebollas	libras	50
Cuatro Compañeros:		
Arroz	libras	450
Frijoles	„	450
Manteca	„	250
Azúcar	„	325
Leche	latas	240
Sal	libras	400
Cebollas	„	50
Ajos	ristras	1
Santa Cruz del Sur (A los trabajadores).		
Sal	libras	200
Leche	„	240
Cebollas	„	50
LINEA DE FLORIDA		
Florida, Céspedes y Piedrecitas:		
Arroz	libras	5,135
Frijoles	„	2,000
Manteca	„	1,125
Leche	latas	1,680
Sal	libras	1,400
Azúcar	„	2,275
Cebollas	„	300
Ajos	ristras	6
Algarrobo:		
Arroz	libras	675
Frijoles	„	200
Azúcar	„	325
Manteca	„	125
Leche	leche	241
Cebollas	libras	50
Sal	„	200
Ajos	ristras	1
Colonia «La Luisa»:		
Arroz	libras	225
Frijoles	„	200
Sal	„	200
Azúcar	„	325
Manteca	„	125
Leche	latas	240
Cebollas	libras	50
Ajos	ristras	1
TOTAL DE CANTIDADES REPARTIDAS		
Arroz	libras	15,900
Frijoles	„	11,400
Manteca	„	4,625
Sal	„	5,400
Azúcar	„	5,850
Leche	latas	7,290
Cebollas	libras	1,850
Ajos	caja	1
ROPA		
Hospital General de Camagüey:		
Frazadas		200
Sábanas		500
Colchonetas		200
Almohadas		100
Fundas		100
Cuatro Compañeros:		
Frazadas		15
Florida:		
Frazadas		35
Luisa:		
Frazadas		20
RELACION NUMERO DOS		
Nuevitas:		
Arroz	sacos	60
Frijoles	„	15
Harina	„	15
Manteca	latones	14
Leche	cajas	70
Azúcar	cajas	4
Sal	„	8
Cebollas	„	6
Ajos	ristras	30
Sola:		
Arroz	sacos	28
Frijoles	„	5
Manteca	cajas de 2x35	4
Manteca	latones	4
Leche	cajas	20
Sal	sacos	5
Azúcar	„	6
Cebollas		3
Ajos	ristras	10
Velazco:		
Arroz	sacos	60
Harina	„	25
Sal		3
Azúcar	„	5
Leche	cajas	32
Manteca	libras	40
Cebollas	sacos	3
Ajos	ristras	1
Violeta:		
Arroz	sacos	8
Frijoles	„	5
Manteca	libras	36
Sal	sacos	3
Cebollas	ristras	1
Morón (segundo auxilio):		
Arroz	sacos	10
Cuatro Compañeros (segundo auxilio):		
Arroz	sacos	2
Frijoles	„	2
Manteca	latones	2
Sal	sacos	2
Leche	cajas	5
Cebollas	sacos	1
Ajos	ristra	1
Santa Marta (segundo auxilio):		
Arroz	sacos	2
Frijoles	„	2
Manteca	latones	2
Azúcar	sacos	1
Sal	„	2
Leche	cajas	5
Cebollas	sacos	1
Ajos	ristras	1
La Concordia (segundo auxilio):		
Arroz	sacos	2
Frijoles	„	2
Manteca	latones	2
Sal	sacos	2
Leche	cajas	2
Cebollas	sacos	1
Ajos	ristras	1
Ciego de Avila:		
Arroz	sacos	14
Frijoles	sacos	18
Manteca	latones	4
Leche	cajas	16
Azúcar	sacos	8
Sal	„	3
Cebollas	„	8
Ajos	ristras	6
Camajuaní:		
Arroz	sacos	40
Harina	„	4
Manteca	latones	7
Sal	sacos	1
Azúcar	„	15
Azúcar (refino)	„	3
Esmeralda (General Machado):		
Arroz	sacos	40
Frijoles	„	1
Leche	cajas	40
Manteca	latones	3
Manteca	cajas de 2x35	6
Sal	sacos	10
Cebollas	„	2
Ajos	ristras	10
ROPA		
Velazco	frazadas	40
Morón	frazadas	47
TOTAL DE VIVERES REPARTIDOS		
Arroz	libras	18.750
Frijoles	„	24.156
Manteca	„	11 63?
Sa	„	13.360
Ajos	mancuernas	84
Azúcar	libras	14.296
Cebollas	sacos	39
Leche	latas	18.000
Harina	libras	8.000
ROPA		
Frazadas		400
Colchonetas		200
Almohadas		100
Sábanas		500
Fundas		100

UN MENOR FUE ARROLLADO POR UN TRANVIA ELECTRICO

En el tercer centro de socorro fue asistido de lesiones de carácter grave diseminadas por el cuerpo, el menor Silvio Martínez Díaz, de 9 años de edad y vecino de San Salvador número 9.

Según las manifestaciones del menor transitaba por la esquina de Cerro y Peñón cuando fué arrollado por el tranvía 494 de la línea de Cerro Vedado, que conducía el motorista Darío García Vilasanto.

Por otra parte se asegura de que el menor fué arrollado por el auto 35594 que guiaba José Pujol Galdepo, vecino de Luyanó 86, sufriendo las lesiones que presentaba al ser lanzado contra el tranvía.

Del hecho se le dió cuenta al Juz de Instrucción de la Sección Quinta, cuya autoridad ordenó que por la policía se realizara una minuciosa investigación.

UNA DENUNCIA CONTRA UN COMPRADOR DE LADRILLOS

Ricardo Martínez Bravo, en su carácter de Director de la fábrica de ladrillos cuya oficina está en Galiano 48, denunció en la Policía Judicial, que Cayetano Freisas—padre—cuyas demás generales y domicilio ignora, solicitó 28 mil ladrillos, que le fueron enviados por los camiones de la compañía a la finca «La Esperanza», situada en Calabazar y una vez que los tuvo en su poder, se negó a abonar su importe dando distintas evasivas, teniendo noticias el denunciante que dispuso de los mismos en su provecho, por lo que estima que ha cometido un delito de estafa, perjudicando a la compañía, que representa, en $154.

Rusia participará de los tratados sobre el desarme

Se asegura que Roosevelt la tendrá en cuenta para todos los problemas internacionales

WASHINGTON, noviembre 18.—(Especial del DIARIO DE LA MARINA). — Los observadores políticos en esta capital, aseguran que en los primeros meses de la administración democrática se restablecerán las relaciones comerciales con Rusia y que el gobierno americano dará los primeros pasos para el reconocimiento del Soviet.

Se sabe que varios de los más distinguidos consejeros del presidente electo, Roosevelt, no son partidarios de la política de aislar a una nación que cuenta con 160.000.000 de posibles compradores de productos americanos.

William Gibbs Mc Adoo, cuyos consejos serán sin duda oídos al tratarse de la selección del nuevo secretario de Estado, ha dicho repetidas veces que no tendrá éxito ningún plan internacional sea éste relacionado con el desarme, la paz mundial o la reorganización económica, sin el concurso y la participación de Rusia.

Dijo Mr. Mc Adoo:

«No se puede delinear ningún plan del desarme sin aceptar a Rusia como miembro de la familia de naciones. Rusia está armada hasta los dientes, como es natural. Si uno califica de bandolero a una persona y le rodea la casa con gestos amenazantes, no debe sorprenderse si se aparece en la puerta con una escopeta.

«Es digno de mención el hecho de que entre todas las naciones del mundo, sólo hay una que ha hecho proposiciones oficiales para el desarme completo en tierra, mar y aire. Esta nación es Rusia y es país que hoy en día tiene uno de los mayores y mejor organizados ejércitos del mundo.

«La proposición rusa fué rechazada. Me sorprendió sobremanera que los delegados americanos votaran en contra de la proposición, por alegar que «no la creían sincera».

«Nunca he creído en la veracidad de esta explicación. Si yo hubiera formado parte de la delegación, hubiera aceptado las proposiciones rusas y hubiera aprobado cualquier plan razonable para el desarme completo del mundo».

En los círculos diplomáticos existe la convicción de que Hoover forma hoy en día parte de una minoría insignificante que se opone al reconocimiento de Rusia. Algunas de las más altas personalidades del Departamento de Estado, han expresado indirectamente su opinión de que hace tiempo se deberían haber restablecido las relaciones con Rusia, cosa que el pueblo americano hubiera aceptado muy gustoso.

Los grandes industriales y comerciantes se cuentan entre los grupos que más insisten en el reconocimiento del Soviet.

SESION EXTRAORDINARIA EN LA CAMARA EL LUNES

Para el lunes a las cinco de la tarde y a sesión extraordinaria han sido citados los representantes.

En dicha sesión, que comenzará a las seis, se acordará autorizar al Presidente de la República a que disponga de los créditos necesarios con que socorrer a las víctimas del ciclón.

HOOVER FOTOGRAFIADO CON SU HIJO MENOR

La fotografía muestra al Presidente Hoover durante su viaje hacia Washington, donde permanecerá durante los cuatro meses que le quedan en el poder. La presente foto fué hecha en Sierra Madre, California, donde el Presidente se detuvo para visitar el hogar de su hijo Herbert. A la derecha, Allan Hoover, hijo menor del Presidente.

EL PUEBLO DE IQUITOS LANZA UN MANIFIESTO A LA NACION PERUANA

La Junta Patriótica de Loreto invita al pueblo a rechazar cualquier intento de Colombia para recuperar a Leticia. La Legación de Colombia en Washing. envía una nota a Bogotá

LIMA, Perú, Nov. 18. (US) Una comisión de vecinos de Iquitos, que constituye la «Junta Patriótica de Loreto» ha dirigido hoy un manifiesto a la nación peruana, invitándola a que «rechace cualquiera agresión por parte de Colombia» y a que coopere con el gobierno en lo que a la unidad nacional respecta, con «la firme intención de preservar a toda costa la bandera peruana sobre Leticia».

Los periódicos de Lima no comentan el manifiesto que está firmado por el Alcalde y otros funcionarios de la ciudad de Leticia.

El periódico «El Comercio», en un editorial de hoy, trata de las negociaciones que se llevan a cabo en Washington entre los representantes de Colombia y Perú.

La misión diplomática conferenció anoche con el gobierno y aunque se rumoraba que en la reunión se había tratado del incidente de Leticia, nada se dió a conocer a la prensa.

LA LEGACION COLOMBIANA ENVIA A BOGOTA UNA NOTA DEL PERU

WASHINGTON, Nov. 18. (US) La Legación de Colombia ha enviado hoy a Bogotá la interpretación que dá el Perú a la disputa de fronteras entre los dos países con ocasión del incidente del puerto de Leticia.

El documento no se ha dado a la publicidad.

En las oficinas de la comisión que se ha designado para que, bajo los auspicios de la Unión Pan Americana, ayude a resolver el conflicto, se dijo que no habrá ninguna nueva reunión de los neutrales hasta que el documento haya sido debidamente estudiado por el ministerio de Estado colombiano y se reciba la respuesta.

Se tiene entendido que los peruanos han expuesto sus puntos de vista ampliamente.

LOS FABRICANTES DE LAS CAMISAS «ARROW» HAN OFRECIDO DURANTE TRES DIAS LA CAPACIDAD PRODUCTIVA DE SU FABRICA DE SAN ANTONIO

Los señores Schechter & Zoller, representantes de la compañía Cluett Peabody de Cuba, S. A. fabricantes de las camisas Arrow han dirigido a la señora Ofelia Rodríguez de Herrera, presidenta del Comité Central de Señoras Pro Dannificados del Ciclón, una carta contentiva de un generoso ofrecimiento, y de la cual extractanmos los siguientes párrafos:

«Estamos dispuestos a cederles por un étrmino de tres días, sin costo alguno, la capacidad productiva de nuestra fábrica sita en San Antonio de los Baños, para elaborarles cualesquiera artículos propios de nuestra fabricación, tales como camisas, payamas, camisetas, calzoncillos, pañuelos, pantalones, overalls, mamelucos. En nuestro ofrecimiento incluímos el transporte por nuestros camiones de la materia prima que ustedes nos entreguen a fin indicado, tales como telas, botones, forros, hilos, desde el lugar que designen en esta ciudad a nuestra fábrica y viceversa.

«Deseamos hacer constar que este ofrecimiento no es sólo nuestro y de las referidas firmas; sino qu también y en participación muy notable forman parte del mimo todo el personal de oficina y almacén; así como nuestras obreras, en un total de doscientas cincuenta personas; significándole también que dicha oferta es por completo aparte de otros aportes que en auxilio de los dichos damnificados estamos efectuando por conducto del Club Rotario de la Habana y otras entidades de los cuales seguramente tendrá usted conocimiento por la prensa diaria».

DONATIVO DE $200.00 DE LA INDEPENDENT ELECTRIC CO.

La Independen Electric Co., de esta capital ha destinado una cantidad, aumentada con día de haber por cadau no de los empledos de dicha casa, con objeto de remediar la triste situación de los damnificados.

El total de $200,00 que ha sido recaudado, ha sido invertido en ropas, frazadas, sweter, etc.

La independent Electric Co. ha designado a los señores Pedro Nogueras y Emilio Alvarez, de Camagüey, para que efectúen el reparto entre aquellas personas que estimen más necesitadas.

UNA BANDA DE RACKETERS VENDE CARTAS FALSAS DE NATURALIZACION EN EE.UU.

WASHINGTON, noviembre 17.—(US).—Los investigadores del departamento del Trabajo han descubierto una banda por conducto de la cual centenares de personas adquirieron cartas de ciudadanía fraudulentas.

Cuatro personas han sido procesadas en Nueva York y otras cuatro lo serán en breve como resultado del descubrimiento de 160 casos fraudulentos. En todos ellos los nuevos «ciudadanos» habían entrado clandestinamente en el país.

Algunos de los procesados habían trabajado en la oficina de naturalización de Nueva York.

Los racketeers, según se dice, recibían de $75 a $150 en cada caso, por las cartas de ciudadanía.

TOMARON POSESION LAS COMISIONES PERMANENTES DEL M. I. CENTRO GALLEGO

Anoche, ocupando la presidencia el Presidente de la Asamblea de Apoderados del Centro Gallego, señor Narciso María Rodríguez a quien ayudaba el Vicesecretario doctor Alfredo Blanco, fueron electos los miembros que han de presidirlas, resultando de la elección los señores siguientes:

Comisión Económica: Presidente, señor José García Rodríguez; Vicepresidente señor Andrés Durán, Secretario señor Avelino Rego, y Vicesecretario, señor Manuel Argir.

Comisión Electoral: Presidente señor Jacinto Blanco; Vicepresidente señor Eulogio Coira, Secretario Francisco Carracedo y Vicesecretario señor Amador Seijido.

Comisión de Examen de Acuerdos: Presidente señor Pedro Rodríguez; Vicepresidente, señor Evencio Rodríguez, Secretario señor Secundino López y Vicesecretario, señor Pedro Longados.

Tomaron posesión, previa una elocuente felicitación del señor Narciso M. Rodríguez, quien les recomendó procuraran cumplir con el deber como soldados de un ideal, pues que el Centro Gallego necesitaba en la hora de ahora del esfuerzo de todos.

SOCIEDADES CUBANAS

ATLANTIC SPORT CLUB

Noche brillante.

De esplendor social.

Será la de hoy, sábado, en el floreciente Atlantic Sport Club, con motivo de la celebración de su anunciado baile de sala, que tendrá lugar en los amplios salones de la Asociación Canaria.

Entusiasmo inusitado.

Adviértese entre las más distinguidas damitas, para concurrir a esa fiesta que resultará de lo más animada por los múltiples alicientes que para la misma se reservan.

SOCIEDAD DE MARIANAO

Preparativos.

Para una fiesta grandiosa.

Se vienen haciendo para la gran verbena de hoy en la aristocrática Sociedad de Marianao, que tan dignamente preside el pundonoroso teniente coronel doctor Antoñico Mesa.

Un baile suntuoso.

Tan selecto y tan animado como todas las fiestas de esta sociedad.

En este aspecto, para garantizar el éxito social de la fiesta, se han instalado diversidad de atractivos, tales como Gusano, tiro al blanco, salones de juego, etc., además de los típicos kioscos, que serán atendidos por señoritas.

Entre los conjuntos contratados figuran el jazz band de los hermanos Martínez, la orquesta de Belisario López y el Septeto Nacional. Los conjuntos más solicitados en todas las sociedades.

Nuestra felicitación.

Al coronel Mesa y al entusiasta colaborador señor Luis Alvarez.

M.E.C.D. 2016

LLOYD NORTE ALEMAN

Próxima salida para
Southampton, Boulogne, Rotterdam y Bremen
Buque Motor "RIO BRAVO".
Noviembre 21 (mediodía)..
Para reservaciones

A.C. FABRICIUS & Co., S.A.
AGENTES GENERALES

Pasajes Cámara: OBISPO 28 A-3455 — Fletes: OFICIOS 18 M-8082 - M-3951 — Pasajes Tercera: ACOSTA 4 M-8066

NORTH GERMAN LLOYD

Empresa Naviera de Cuba

Apartado No. 2490, Dirección Telegráfica: EMPRENAVE
Claves en uso: A. B. C., 4a. y 5a.
Edición Western Union Walkims and Apedix
SAN PEDRO No. 6.—HABANA

TELEFONOS: A-6236. Pasajes y Fletes: A-5315. Información general: A-4720 Departamento de Tráfico: A-2963. Almacén.

A-5034: Segundo Espigón de Paula; M-2680: Tercer Espigón de Paula.

NOTA.—Las escalas de Port-Au-Price, Aux-Cayes (Haití), San Pedro de Macoris R. D. Aguadilla Mayaguez y Ponce P. R. Kingston, (Jamaica), son eventuales, ésto es, se harán cuando el pasaje o la carga lo amerite.

VAPORES EN SERVICIO: Presidente Machado; Baracoa, Cienfuegos, Eusebio Coterillo, Gibara, Guantánamo, Habana, Joaquín Godoy, Julián Alonso, La Fe, Las Villas, Manzanillo, Rápido, Santiago de Cuba y Camagüey

PUERTOS DE ESCALA: COSTA NORTE.— Puerto Tarafa, Nuevitas, Manatí, (Victoria de las Tunas), Puerto Padre, (Chaparra) Gibara, (Holguín), (Velasco Bocas), Vita, Banes Nipe, Mayarí, Antilla, Preston, Sagua de Tánamo (Cayo Mambí), Baracoa, Guantánamo, (Boquerón y El Deseo) y Santiago de Cuba.

COSTA SUR.—Cienfuegos, Casilda Tunas de Zaza, Santa Cruz del Sur, Manopla, Guayabal, Manzanillo, Campechuela, Media Luna, Niquero, Ensenada de Mora y Santiago de Cuba

COSTA NORTE de VUELTA ABAJO.— Bahía Honda, Río Bermacos, Puerto Esperanza, Santa Lucía, (Minas de Matahambre), Río del Medio, Dimas, Arroyo de Mantua y La Fe.

REPUBLICA DE HAITI. — Port-Au-Prince, Aux Cayes.
REPUBLICA DOMINICANA. — Santo Domingo, San Pedro de Macoris y Puerto Tarafa.

PUERTO RICO.— San Juan, Aguadilla, Mayagüez y Ponce.
JAMAICA.— Kingston.

Compañía Trasatlántica Española

Servicio de Vapores Correos
PARA CANARIAS
El Trasatlántico
MARQUES DE COMILLAS"
Saldrá de la Habana el 9 de diciembre
Para:
LAS PALMAS, Gran Canaria
—vía Centro América—

El Trasatlántico
"HABANA"
Saldrá de la Habana el 16 de diciembre
Para:
VIGO, CORUÑA, GIJON, SANTANDER y BILBAO
—vía New York—
PARA VERACRUZ
Vapor "HABANA" diciembre 9

El Trasatlántico
"MAGALLANES"
Saldrá de la Habana el 23 de diciembre
Para
CADIZ Y BARCELONA
—vía New York—

GARCIA & DIAZ Ltda.
AGENTES GENERALES
Palacio de la Lonja — Teléfonos: M-6911 y M-6912
Dirección Telegráfica: "AMGARDIAZ" — Habana

Anúnciese en el DIARIO DE LA MARINA

UNITED FRUIT COMPANY

LA GRAN FLOTA BLANCA. — SERVICIO DE VAPORES

VAPOR	SALE DE	FECHA	LLEGA A	FECHA	PRECIOS DE PASAJE
CALAMARES ..	NEW YORK . .	NOV . . 17	HABANA . . .	NOV . . 21	Entre Habana y New York .. $ 75.00
VERAGUA . . .	HABANA . . .	NOV . . 17	NEW YORK . .	NOV . . 20	Ida y vuelta .. $110.00
TURRIALBA . .	NEW ORLEANS.	NOV . . 12	HABANA . . .	NOV . . 14	Entre Habana y
ATENAS	NEW ORLEANS.	NOV . . 16	HABANA . . .	NOV . . 18	New Orleans. $ 45.00
TOLOA	HABANA . . .	NOV . . 18	NEW ORLEANS.	NOV . . 21	Ida y vuelta .. $ 75.00

Salidas regulares de la Habana a Jamaica, Cristobal, Costa Rica y Panamá, conectando con todos los Puertos Occidentales y Orientales de Centro y Sud América.
TODAS LAS SALIDAS SUJETAS A CAMBIO SIN PREVIO AVISO.
OFICINA GENERAL: Muelle de Sta. Clara. Telf M- 6975 Oficina de Pasajes: Prado 110-A. Tel. M-8268

Guanabacoenses

BODAS ESCOLAPIAS

En el día de hoy, diecinueve de noviembre, cúmplense setenticinco años de la apertura del acreditado plantel calasancio de esta villa de Guanabacoa.

Fué el día 19 de noviembre de 1857, cuando un grupo de Padres Escolapios, Hijos del glorioso pedagogo San José de Salasanz, hechas las reparaciones pertinentes y efectuadas sus nuevas construcciones, abrieron en el antiguo convento de San Francisco, el colegio de las Escuelas Pías de Guanabacoa, para recibir en el mismo a la niñez cubana y llevarla por la senda de la perfección, en su inmortal lema «con la piedad y las letras».

De entonces acá, pasados lustros y generaciones, se ha mantenido firme la obra calasancia en la villa de Guanabacoa, siendo inmensa la lista de los virtuosos y sabios sacerdotes que sucediéndose en la Comunidad Escolapia, tan respetada y querida por todos los elementos conscientes, han proseguido hasta celebrar hoy las Bodas de Diamante, esa obra bienhechora de sus antecesores.

Las circunstancias actuales privan a la Asociación de Antiguos Alumnos de las Escuelas Pías de Cuba, en la que militan tan prestigiados elementos, de cantar con la debida grandeza tan fausto aniversario, para testimoniar a esa «casa calasancia», la primera que abriera sus puertas en Cuba, cuanto le deben sucesivas generaciones de cubanos, en sus aulas educados, para después ocupar sitios de honor y de gloria en las artes, letras y demás actividades nacionales.

Sabemos que en esta noche y en el templo de San Francisco, a cargo de la Comunidad Escolapia de Guanabacoa, se celebrarán actos piadosos, comenzando a las siete y media.

Rezo del Santo Rosario, Letanías y Salve Cantada y que mañana domingo, tendrá efecto la fiesta anual del Patrocinio de San José de Calasanz, establecida por la Iglesia para que los alumnos de las Escuelas Pías honren a su Fundador, ya que en el día propio de su fiesta solemne, se encuentran en pleno período de vacaciones y en sus casas.

En esa fiesta de mañana, ocupará la sagrada cátedra, el elocuente orador escolapio, Rdo. Padre Modesto Galofre.

Y aprovechándose de la' celebración de esos actos piadosos, para los alumnos del colegio, en esta noche del sábado, después de celebrar, se los actos antes enumerados, se cantará un solemne Te Deum, en acción de gracias por la protección que Dios ha dado a ese plantel escolapio, en sus setenticinco años de lucha y trabajo en tierra cubana, con beneficio para todos y de manera especial con grande provecho para esta villa de Guanabacoa.

Finalizará ese acto piadoso con la veneración de la reliquia del excelso Fundador de las Escuelas Pías.

Nuestras felicitaciones muy sinceras a la Comunidad Escolapia de Guanabacoa, desde esta sección de las «Guanabacoenses» del DIARIO, unida a votos sentidísimos, por que puedan continuar perseverantemente su obra educativa.

Honor y gloria a esa casa calasancia!

LA FUNCION DE HOY

En esta noche y en los salones del Casino Español de esta villa, la regia función oportunamente anunciada por nosotros y cuyo amplio e interesante programa dimos a conocer anteriormente a los asiduos lectores de las «Guanabacoenses».

Comenzará esa gran función extraordinaria a las ocho y media en punto, dado lo extenso de su programa.

En el que tomarán parte, la Banda de la Policía Nacional, la primera actriz cubana señora Enriqueta Sierra, el eminente guitarrista guanabacoense de siete años, Juan Antonio Mercadal y los elementos aficionados de la localidad, que llevarán a la escena la chistosa comedia en tres actos de Abate y Reparaz, titulada «Hijos Artificiales».

Dada la animación existente entre nuestros mejores elementos sociales para acudir a esa regia función, espérase que ella constituya un éxito.

Así lo deseamos.

INTERESANTE REUNION

De nuestro estimado amigo el señor Perfecto de J. García, Alcalde Municipal de esta villa, en funciones por sustitución legal, recibimos oportunamente escrito-invitación para la reunión a celebrarse anoche en el despacho de la Alcaldía, a los fines de cooperar a la obra emprendida por el Comité Central de Auxilios para las víctimas del ciclón, organizado en el Capitolio Nacional el día 11 del corriente mes.

Un numerosos grupo de elementos de la villa, representaciones legítimas de la solvencia moral y material de nuestra sociedad, acudieron al llamamiento de nuestra primera autoridad, dejándose acordado particulares tendentes a cooperar en lo posible a esa obra caritativa de ayuda a los damnificados por el ciclón.

Detalladamente habremos de hacer información debida, prestando nuestra cooperación desde esta Sección del DIARIO a la acción guanabacoense en favor de esos hermanos necesitados.

En venideras notas de estas Guanabacoenses, habrán de aparecer detalles de los importantes acuerdos adoptados en esa interesante reunión de anoche, presidida por nuestra primera autoridad municipal.

COOPERATIVA OBRERA

Hemos recibido la visita de un grupo de elementos obreros de la localidad, pertenecientes al ramo de torcedores, quienes se interesan en la creación de una Cooperativa para ayudarse mutuamente con el establecimiento de un taller local, donde un centenar de hombres encuentren el medio legal de librar su subsistencia.

Los planes que nos expusieron de ser llevados a la práctica, aliviarán la situación de ese grupo de convecinos que actualmente se encuentran sin trabajo.

Sabemos que han solicitado el apoyo del «Comité pro Industriales Locales», y que este se reunirá prontamente, a los efectos de acordar lo oportuno en la petición que habrán de formularle esos elementos obreros de la villa, quienes trabajan incesantemente en la obra proyectada.

Les reiteramos, que en cuanto nos sea posible, habremos de prestar ayuda a esa obra, cuya base esencial es la de cooperación mutua, para librar honradamente su subsistencia y la de sus familiares, un crecido número de obreros residentes de esta localidad.

COMISION DEL TURISMO

En la noche del pasado miércoles, según lo anunciamos en su oportunidad, se reunieron en el local de la Asociación de Propietarios, Comerciantes y Detallistas de Guanabacoa, elementos integrantes de su Comisión de Turismo, bajo la presidencia del entusiasmo industrial, señor Claudio Conde.

Se acordó el renovar esa Comisión sus actividades, en propaganda a favor de Guanabacoa y sus contornos, tan llenos de atractivos para el turismo y asímismo dejaron acordado el celebrar una nueva sesión en la noche del martes de la entrante semana, para conocer del proyecto de un folleto de propaganda, en el que se marcará el circuito a establecerse, para ser visitado por los excursionistas en la presente temporada invernal.

Nuestros plácemes a esa Comisión Local del Turismo y especialmente a su celoso y activo Presidente, el señor Claudio Conde, quien no descansa en su obra de atraer el turismo a Guanabacoa.

EN EL CARRAL

Para esta noche extraordinaria función con el estreno de dos interesantes cintas.

«Cosas de la Política» y «Sed de Escándalo».

Además, cartones y variedades.

Mañana, domingo, en la matinée, episodio de Fantomas, el gran drama del Oeste La Ruta del Sol Poniente y la comedia Sombras Trágicas.

Para las tandas de cinco y media de la tarde y siete y media y nueve y media de la noche, repriss de La Leyenda de Oeste y el estreno titulado Matrimonio a la Moderna.

El martes de la entrante semana, dos estrenos: El Ciclón Tejano y Testigo Oculto.

CABALLEROS DE COLON

Mañana, domingo, a las diez de la mañana y en el salón de recibo de las Escuelas Pías de esta villa, tendrá lugar una reunión entre elementos pertenecientes a la Orden Caballeros de Colón, quienes con otros elementos católicos de la villa, se proponen hacer propaganda a los efectos de dejar constituído en su oportunidad un Consejo en esta villa de Guanabacoa.

De su resultado informaremos.

JUAN DE DIOS CARREÑO.

Anuncios Clasificados de Ultima Hora

ALQUILERES

A-1 Habana

BELASCOAIN 26 esq. por San Miguel, altos Banco Canadá, cerca todas partes para familia estable, piso tranquilo, fresco, seguro, moderno, primer piso; otro mayor en el segundo. Ganga. Portero o al lado. A1

FRENTE LA TERMINAL: Lindo, fresco y asoleado: bajos de Arsenal 26. Sala, saleta, tres cuartos, baño, cocina, servicio criados, dos patios: $29. F-1915. A1

ESCOBAR 106 alquilo vivienda amplia, fresca esquina, San Miguel, sala, saleta, dos cuartos, servicios, patio, cocina $20. Llaves bodega. Informes: M-9896. A-1

VIRTUDES 144½

Alto, recibidor, sala, cinco habitaciones, dos baños intercalados, comedor al fondo, pantry, cocina de carbón y gas, dos habitaciones de criados y baño. Precio: $60.00. Informan: F-2134. A1

CARLOS III 16-A

Alto, sala, saleta, cuatro habitaciones, baño intercalado, cocina de gas. Precio: $30.00. Informan: F-2134. A1

A-2 Vedado y Príncipe

B 141 ESQ. A 15. Modernos altos o una cuadra del colegio «La Salle» terraza, sala, saleta, comedor, 4 habitaciones, baño completo, cocina, pantry ,calentador de gas, cuarto y baño de criada y despensa. Informan en la misma. I-7701. A2

DOS CHINOS VICIOSOS FUERON DETENIDOS AYER

Francisco Chong, vecino de Gómez 3, en el Reparto Santo Suárez, y José Lee, que reside en Lagunas 80 fueron arrestados por los Expertos Bohorque, Sánchez y Díaz, con motivo de haber podido comprobar de que ambos explotaban un fumadero de opio en el domicilio del primero. Presentados ante el Juez de Instrucción de la Sección Quinta, los acusados fueron remitidos al vivac por todo el tiempo que señala la ley.

ALQUILERES

A-2. Vedado y Príncipe

SE ALQUILAN los bajos de 19 número 239 esquina a F. en el Vedado, con sala, recibidor, comedor, cuatro cuartos, dos baños, dos cuartos de criados con baños, garage y hermoso portal, la llave e informes en los altos. A-2

A-4 Marianao y sus Repartos

SE ALQUILA la casa Avenida del Parque No. 11. Reparto Alturas de Almendares. Frente al parque. Se compone de dos plantas, garage y jardín; con todas las comodidades modernas. Referencias en la misma. A4

B-1 Casas-Apartamentos

8 Y 19
VEDADO
LUJO, CONFORT y ECONOMIA
1-2-3-4 cuartos, luz, teléfono, frigidaire radio, garage, criados, piscina, restaurant
F-6635

A-5 J. del Monte y La Víbora

JESUS DEL MONTE 696, sala, saleta, cinco cuartos, baño, cocina, servicios criados y garage. Alquiler rebajado, llave en la bodega esquina a San Leonardo. Informan J del Monte 697. Teléfono I-4252 A5

A-7 Sto. Suárez y Mendoza

ALQUILO Enamorados 39 esquina Serrano, Santos Suárez, vivienda amplia fresca, tres habitaciones, baño intercalado, comedor al fondo, sala, saleta, portal, otras comodidades, servicios, $23.00. Cuevas. M-9896. A-7

Naves y Locales

PADRE VARELA 66

Local propio para establecimiento con dos habitaciones, comedor, servicio y ducha. Precio: $50.00. Informan: F-2134. B2

ALQUILERES

B-3 Departamentos

EN EL EDIFICIO "Montes", Línea 60 esq. D. Magnífico aposento de una o dos piezas con baño privado, closet, terraza muy fresca. Teléfono, elevador etc. Ganga. B3

"EDIFICIO MASEDA". Neptuno esquina a Campanario, alquilo hermoso y muy cómodo departamento cuarto piso, con sala, saleta, comedor, tres cuartos, baño intercalado, cuarto y servicio para criados y servicio de ascensores permanente. Informarán en el mismo y teléfono U-1043.

TENIENTE REY 26, esquina a Cuba. Edificio de nueva construcción, alquilo un hermoso departamento, con sala, saleta, comedor, tres cuartos, baño intercalado, servicio para criados, y ascensor. Informes en la misma y teléfono U-1043. B3

Habitaciones

HERMOSAS, BARATAS, frescas con baños intercalados en lo más céntrico la Habana. Se alquilan apartamentos garantizamos absoluta moralidd en Consulado 142. Telf. A-3806. B4

B-5 Casas de Huéspedes

CASA DE HUESPEDES La Isla. Hermosas y ventiladas habitaciones y departamentos. Baños modernos con agua caliente. Comida excelente. Precios reducidos. A-9211. Monte 53, por Factoría. B5

SE SOLICITAN

S-11 Agentes y Socios

CINCO SEÑORITAS que desean ganar sobre $30 o $35 mensuales se solicitan en Economía 14, piso 2o, el domingo 20 de 10 a. m, a 1.

AGENCIAS DE COLOCACIONES

LA AGENCIA MARQUEZ le sirve cualquier empleado que usted necesite de ambos sexos, con referencias. F-3038. Calle 21 y 8. Vedado. X

SE OFRECEN

O-1 Criadas y Criados

CRIADO español muy práctico en todo servicio fino, tiene referencias de buenas casas, trabajó muchos años, es serio, trabajador. Telf. X-3039. O1

BUENA COCINERA española, puede ayudar a los demás quehaceres de la casa, sabe cumplir con su obligación, tiene referencias de casas que ha trabajado. Informan. Telf. F-6169.

DESEA COLOCARSE joven español de criado, sabe servir bien a la rusa, entiende de jardín; tiene buenas referencias. Telf. M-8051. O1

MUCHACHA ASTURIANA desea colocarse para cuartos y coser o manejadora: tiene buenas referencias. Telf. U-7094. O1

SE DESEA COLOCAR joven española para criada de mano, cuartos o manejadora, es muy trabajadora, sabe cumplir bien con su obligación, da muy buenas referencias de muy buenas casas que ha trabajado. F-1005.

JOVEN ESPAÑOLA desea colocarse de criada de manos o para todo el servicio de un matrimonio sabe lavar y planchar ropa fina. Tiene buenas recomendaciones. Teléfono: U-5418, Carmen. O1

O-2 Cocineras y Cocineros

SE DESEA COLOCAR para cocinera una muchacha española, tiene buenas referencias, Informan en el teléfono M-4793. O-2

ESPAÑOLA joven desea colocarse para cocinar y limpiar o solo cocinar; tiene referenias. Informes X1041 O-2

DESEA COLOCARSE una señora española para la cocina, sabe cocinar bien, ayuda a la limpieza, en la misma una joven española para criada de manos, sabe de cocina; tienen recomendaciones. U-6626. O2

DESEA COLOCARSE una joven de color, de cocinera repostera fina, duerme en la colocación, no menos de $30. Llame por Telf. F-5803. O2

O-12 Ofertas-Varias

VENDEDOR. SE ofrece para toda la provincia de la Habana. Acepta toda clase de comisiones y cobros. Dirigirse a vendedor J. C. Clasificados DIARIO DE LA MARINA. O11

SE VENDEN

V-1 Casas

VERDADERA GANGA

En S. Miguel, cerca de Campanario. 3 plantas modernas. 6 apartamentos. Renta rebajada: $190.00 quedando el 12% libre. Se vende en $15.000.00. Informan: G. Delmonte. Habana 82. A-2474. V1

SE VENDEN

V-3. Fincas Rústicas

RUSTICA

Wajay. Preciosa finca frente a carretera, mucho arbolado, buen pozo, luz eléctrica y teléfono por el frente. Se vende muy barata. Informan: G. Delmonte. Habana 82. Teléfono A-2474. V3

V-4 Establecimientos

SE VENDE MUY barata. Lavandería de vapor y electricidad moderna con aparatos para todo, tamboras, centrífugas, calderas, secadores, mangles etc. Instalado y funcionando donde no tiene competencia. También se cambia por finca rústica o casa en esta ciudad. Informes: P. Hurcade. Apartado 893. Habana. V4

LECHERIA: Se vende una acreditada con buena marchantería. Pueden observarla y tratar en Calzada 124 entre 8 y 10 Vedado. V-4

V-5 Muebles y Prendas

VENDO ELEGANTE juego cuarto moderno $25.00 Recibidor caoba, propio oficina, particular por solidez de su fabricación, $20. Nevera nueva: $10. Ortofónica Victor: $10. Rayo 66. bajos, Estrella. V5

VENDO ELEGANTISIMO juego cuarto baratísimo: $28. Piano francés, propio estudios sin comejn, perfecto funcionamiento: $25, con banqueta sala: $14. San Joaquín 68, bajos (derecha), una cuadra Monte. V5

VENDO ELEGANTISIMO juego cuarto moderno: $25. Otro tres cuerpos flamante. barniz muñeca, soberbias lunas, $45. Comedor: $25. Sala: $12. A-5704. Jesús del Monte 27, altos esquina Tejas. V5

V-7 Automóviles y Accesorios

JUEGO DE TRES cuerpos: $40.00. dos cuerpos nuevo: $30.00. Sala: $15.00. Aproveche ganga, solamente dos días. Concha entre Luco y Justicia, Luyanó. Mueblería Mastache. Nota: vendo también a mueblistas. V5

VENDO UN Chevrolet cerrado, en magníficas condiciones 10 de Octubre 569. Telf. X-1798. V7

VENDO FORD cerrado del 27 buenas gomas y motor, muy barato, en Luisa Quijano 41, Marianao. Hernández, de 2 p. m en adelante. V7

V-8 Instrumentos de Música

VENDO ELEGANTISIMO radio, regio gabinete Renacimiento español, Circuito Screed Greed: $30. Radiola R. C. A.: $16. Majestic 1932: $40.00. Ortofónica gabinete: $10. A-5704. Jesús del Monte 27 altos, esquina Tejas. V8

OPORTUNIDAD: RADIO Victor 1932, lujosísimo gabinete, completamente nuevo. Regalo $45.00. Otro circuito Screengind «Presidente» impuesto pago. Regalo $25.00. Véalos. Lealtad 232 bajos, cerca Belascoaín, M-7279. V8

V-12 Objetos-Varios

LOTE DE MERCANCIAS propio para bodegas, vidrieras, tiendas sedería, quincalla, boticas vendo baratísimo. Venga a verme, Antón Recio 72 de 3 a 5. Liquidación urgente. V12

DINERO E HIPOTECAS

DINERO

Doy grandes y pequeñas cantidades en hipoteca, desde el 6 por ciento en adelante, para La Habana y sus barrios. También tengo para los Repartos. Operación rápida y absoluta reserva.

JULIO C. GRANDA
Obrapía 33. Telfs. M-5921, F-5759.
ZSO

PARA LAS DAMAS

PD-6 Interés para las Damas

PIELES DE ZORRO

Acabamos de recibir nuestro surtido de PIELES para la presente temporada. Todo tan reajustado, que en PIELES para ADORNOS DE VESTIDOS Y ABRIGOS los precios son este año menos de la mitad.

BAZAR INGLES
Galiano y S. Miguel
PD6

PROFESIONALES

DR. HORACIO FERRER

Oculista. Consultas de 2 a 6 de la tarde, $5.00. Consultas a horas fijas, durante todo el día, $10.00. Línea y L, Vedado. Teléfono F-4831. Prof.

POLICLINICA INTERNACIONAL

Director: David Cabarrocas, San Miguel 130, entre Lealtad y Escobar. U-2737. Cuando vaya al Hospital, Casa de Socorro o Sociedades, fíjese en la Policlínica Internacional. Da gratis consultas, reconocimientos, Rayos X, Rayos Ultravioleta, Luz Alpina, medicinas, inyecciones intravenosas, análisis, curas, etc. Consultas, de 11 a 8. Prof.

Compañía Trasatlántica Francesa

Línea Francesa - French Line
VAPORES CORREOS

Próxima Salida Para EUROPA
El Nuevo
"LAFAYETTE"
Saldrá de la Habana
El 1o. de Enero de 1933 a las 12 m.
Para el HAVRE (vía New York)
Con un día de estancia en NEW YORK
Llegará al HAVRE el 12 de Enero

Admite CARGA y PASAJE para el HAVRE

Línea de NEW YORK al HAVRE y PLYMOUTH por los lujosos y rápidos trasatlánticos franceses:
ILE DE FRANCE — PARIS — CHAMPLAIN
LAFAYETTE — DE GRASSE — ROCHAMBEAU
Para más informes dirigirse a:
ERNEST GAYE
O-REILLY No. 9 — TELEFONO: A-1476
APARTADO 1090 — HABANA

Compañía del Pacífico

MALA REAL INGLESA
(THE PACIFIC STEAM NAVIGATION COMPANY)
VAPORES CORREOS INGLESES

A España, Francia e Inglaterra
Por el magnífico trasatlántico de 25 mil toneladas.
ORDUNA
SALDRA DE LA HABANA
EL 3 DE DICIEMBRE
PARA
Vigo, Coruña, Santander, La Pallice y Liverpool
PRIMERA, SEGUNDA Y TERCERA CLASE
Servicio a PANAMA, PERU Y CHILE via Kingston
EL VAPOR
REINA DEL PACIFICO
SALDRA EL 24 DE NOVIEMBRE
Para informes generales, reservaciones, fletes, etcétera:
AGENTES GENERALES.
DUSSAQ Co. Lt. S. A.
PALACIO DEL CENTRO ASTURIANO.
TELEFONO: A-6540.—HABANA.

BOLETIN 27

«Colección Princesa»
NOVELAS ESCOGIDAS
XLVI

LOS OJOS DESLUMBRADOS

por
JEANNE DE COULOMB
Versión de
MONTSERRAT PASCUAL

Venta en «La Moderna Poesía» Obispo 135.—Teléfono [illegible]-1171

XIV

EL SECRETO

Gisele abrió la ventana para poder respirar.

En el silencio, con el perfume de las flores y el olor de resina de los pinos, con el murmullo de la fuente que alimentaba el estanque, le llegaban los sonidos tumultuosos de un final, que parecían las últimas y angustiosas llamadas de un ser torturado.

La condesa seguía tocando, como si aquella noche sintiese la necesidad de verter en sonidos todo lo que su alma llevaba encerrado.

«¿Si fuese a reunirme con ella? —pensó Gisele.—Febes ciertamente debe de estar ya acostada... Será el momento más oportuno...Además, no podría dormir con este peso en el corazón».

Titubeó un instante ante la idea de penetrar en el camino sobre el cual los olivos extendían su pálida bóveda, luego de atravesar el jardín descubierto donde alguien podía acechar.

¿Y si Esperidión, preveyendo que saldría a buscar una explicación estaba en el camino?

Se lo imaginó abalanzándose sobre ella, amenazador y brutal; y fué tan clara esta visión, que tuvo que cerrar los ojos para no verla.

Para despistar a su enemigo apagó la luz. Así creería que dormía; y esperó pasase un cuarto de hora de rodillas, aterida de frío.

—¡Dios mío— repetía— apartad de mí este cáliz!

No podía pensar, y menos reflexionar. Una sola visión llenaba su espíritu: la Hostia resplandeciente elevada ante todas las frentes inclinadas:

«Yo soy la Verdad».

Y creía oir la dulce voz del Maestro:

»El que me sigue para ser mi discípulo, debe amar la Verdad ante todo, aunque cargue sobre su espalda la más pesada de las cruces...»

Gisele se retorcía las manos, y en su cerebro, atontado por lo rudo del golpe, se dibujó de repente la noble figura de su padre. Lo vió inclinado hacia ella como en Malta:

«Hija mía no llores... Ten valor ...Acuérdate de que todo debe servir a la virtud.»

Sí; todo debe servir, hasta el dolor, que destroza el alma.

La frente de la joven se inclinó aún más.

—¡Oh!— murmuró, —¡No es verdad! ¡No puede ser cierto! ¡Señor, mostradme que este hombre ha mentido!...

Se levantó tambaleándose. Fuera, seguían oyéndose los sonidos del piano. Salió y atravesó el camino, estremeciéndose al menor ruido. Paróse un instante antes de atravesar el jardín, en donde las rosas exhalaban en la noche sus más suaves perfumes.

Por fin, armándose de valor, echó a correr, llegando sin aliento al peristilo.

La puerta estaba abierta; Gisele penetró en el saloncito, y frente a ella vió a la que buscaba, sentada aún en el estrado en medio de la galería, iluminada como en los días de gran fiesta.

Un chal de la India, blanco, la envolvía con sus flexibles pliegues. Se la hubiera podido tomar por hermana de las ninfas que en los muros danzaban llevando guirnaldas de flores.

Bajo la brillante luz, aquellas figuras daban una sensación tan intensa de vida, que Gisele creyó verlas sonreir y hasta le pareció que le murmuraban:

«Por qué torturarte imponiéndote deberes forjados por tu sola imaginación? La felicidad vuela en cuanto se la asusta... Goza de tu juventud. Sigue nuestro ejemplo.... Nos basta que el cielo sea azul, las rosas perfumadas y que el amor nos espere a la vuelta del camino... No buscamos otra cosa y damos gracias a los dioses....»

Estas voces que aconsejaban el placer, el olvido de todo el amor correspondido, eran muy perturbadoras. Gisele quedóse inmóvil, dudando de pronunciar las palabras que tal vez destruirían su hermoso sueño.

Pero una vez más la condesa adivinó su presencia; volvió la cabeza y lanzó un grito ahogado como si se hubiese encontrado frente a un fantasma.

La joven se acercó:

—Señora, perdone el que la haya asustado; pero, deseando hablarle, he pensado que esta hora convenía para una conversación confidencial.

Los párpados de la condesa se movieron; fué la única señal de emoción que dió.

—Siéntate — dijo solamente, con una sonrisa amable;— estaremos mejor para hablar....

Con una maño le señalaba un diván colocado bajo el estrado. La otra, con un gesto vivo y preciso, dió vuelta a un interruptor de porcelana. Las lámparas se apagaron, hundiéndose en obscuridad las blancas ninfas coronadas de rosas. No quedó encendida en el gran salón más que una ámpara de pie, velada por una gran pantalla, y que proyectaba sobre las cosas una luz de noche estrellada.

—Veamos —continuó la que en el «Musterion» todo el mundo llamaba la «kyria»,—¿qué tienes que decirme, mi querida hija?

En pocas palabras, temblando, Gisele contó cómo había descubierto a Esperidión en su cuarto, y las palabras de amenaza con que acompañó su marcha.

Ninguna reflexión, ninguna exclamación indignada interrumpió el relato; y este silencio le pareció tan inquietante, que su voz era casi inteligible cuando terminó:

—Señora, estehombre quería asociarla a su vil trabajo de espía.. He querido avisarla a fin de que pueda confundirlo y librarse de él.

—Tienes razón, y te lo agradezco mucho—dijo la condesa, casi en voz baja y sin ninguna expresión...— Este hombre es un miserable...Tuve compasión de él cuando era pobre y estaba abandonado, y hoy lo siento...Pocas personas saben agradecer los favores que se les hacen.

Gisele creía de buena fe en la lealtad de los otros. Ante la calma aparente de su compañera, volvió a esperar.

—¿Entonces todo lo que me ha contado este hombre es falso? — preguntó sin embargo.

—Los corfuanos tienen mucha imaginación, sobre todo si encuentran interés en ello...No me gustaba a mí Esperidión tanto como a mi marido. Varias veces he tenido que reprenderle, cosa que no me perdona. Pero está tranquila, todo se arreglará. Guardaremos silencio sobre este incidente, hasta nuestra marcha. No hables de él ni aun a Andrés, que puede que embrollaría las cartas. Con cualquier pretexto, me quedaré yo aquí unos días más con el peligroso personaje y aprovecharé la ausencia del conde para despedirlo... Te aseguro, querida hija, que no estará ya en el «Musterion» cuando vengas después de la boda; ya lo habré echado de él.

Un ruído de sedas, de almohadones que se derrumban. Ligero como un gato, Esperidión había saltado fuera de su escondite.

—¡Echarme, «kyria»!— gritó con tono amenazador. —Sabe usted bien que no lo puede hacer.

El ataque fué tan brusco que las dos mujeres quedaron sin poder hablar, y el «kavas» continuó con cinismo:

—No lo puede usted hacer, porque sé todos sus secretos. Temería usted demasiado que fuese yo a explicar a todo el mundo lo que le dí en el parque, aquel día que nos encontramos solos en él...

—¡Miserable! —murmuró la condesa.—¡Cállate!

—Callarme. ¡No quiero!

—Gisele, te lo suplico, no hagas caso de lo que dice... Es un loco... Divaga....

—Tengo toda mi cabeza, y la señorita lo comprenderá así. Lo que dí a la «kyria» fué una carta sin firma, pero ella sabía muy bien de quién provenía. ¡Había recibido tantas veces el conde cartas escritas por el dueño del «Achilleion»!

—Gisele, ven. No quiero que escuches tamañas mentiras...

—No se irá usted, señorita, me escuchará hasta el fin... La carta decía así: «Tengo un omprador para sus tierras de Rumanía: treinta millones. El dinero será depositado en el Banco de Inglaterra. En recompensa de este favor sólo le pido una cosa: que deje circular por el «Musterion», sin molestarlo, al portador de esta carta.» Dejarme circular, «kyria», sabía usted muy bien lo que esto significaba, y sin embargo consintió en ello.

¡Calla! —gritó de nuevo la condesa, levantándose y extendiendo las manos como si quisiese rechazar una horrible visión.—¡Calla!

Pero él pareció no oir nada, y continuó:

—Aquella carta iba acompañada de un collar de perlas. Usted me dijo: «No lo llevaré nunca, escóndelo....» Lo he escondido en un sitio secreto que usted ignora. Y junto a él, la carta que mi amo le había escrito y

M.E.C.D. 2016

EN LA SANTA METROPOLITANA IGLESIA CATEDRAL DE LA HABANA SE HAN CELEBRADO CON GRAN ESPLENDOR LAS TRADICIONALES FIESTAS AL PATRON DE LA CIUDAD

En la Santa Metropolitana Iglesia Catedral de la Habana, se han celebrado las tradicionales fiestas religiosas en honor de San Cristóbal, Patrono de la Habana y de su Arquidiócesis, las cuales han revestido gran esplendor.

Dieron comienzo el día 7 del actual y concluyeron el día 16 de los corrientes festividad de San Cristóbal.

Del 7 al 15, ambos inclusive, se celebró el novenario a las cinco de la tarde con el siguiente programa:

A las cinco de la tarde exposición, estación, Santo Rosario, cánticos, sermón, bendición y reserva, terminándose con el Himno de San Cristóbal del maestro de la Capilla Catedral, señor Felipe Palau.

Los sermones fueron pronunciados por el M. I. señor Deán, doctor Alberto Méndez, M. I. señor canónigo lectoral, doctor Guillermo González Arocha; M. I. señor canónigo doctor Pedro Sixto y los presbíteros Padres Arcadio Marinas, doctor Alfredo Llaguno y Evelio Díaz.

La parte musical la interpretó con gran maestría la capilla musical del Seminario de San Carlos y San Ambrosio y el tenor señor Rafael Wilson, bajo la dirección del reputado profesor señor Luciano Palau.

El novenario estuvo muy concurrido.

El 16 festividad de San Cristóbal se celebraron Misas a las cinco y media, seis y media, siete y ocho de la mañana.

En todas ellas se distribuyeron numerosas comuniones.

A las nueve a. m., con asistencia del Venerable Cabildo Catedral, representaciones del Clero regular y secular, Asociaciones católicas y extraordinario concurso de fieles, el M. I. señor Deán, presidente del Venerable Cabildo Catedral, monseñor Alberto Méndez, celebró la Misa solemne, ayudado de los capellanes, Padres Yáñez y Torres y del Clero Menor del Seminario de San Carlos y San Ambrosio.

Pronunció sublime sermón monseñor Guillermo González Arocha, canónigo lectoral.

Este ilustre patriota establece en su sublime sermón la diferencia entre el héroe del mundo y el de la santidad, ambos dignos de encomio, pero los primeros, nacidos para el tiempo, con él desaparecen. Los segundos nacen para la eternidad, y por eso cuanto más tiempo pasa, más se acrecienta y brilla su fama.

Actualmente nadie se acuerda de tantos héroes como ha habido desde el tiempo anterior y posterior a Jesucristo, a lo sumo si viven algunos en la mente de unos pocos, que a los estudios históricos se dedican. En cambio, mirad a nuestro Patrono, hombre humilde y sencillo, que se santificó en la práctica de la doctrina de Nuestro Señor Jesucristo, que en eso está la verdadera santidad, y como todos hemos nacido para salvarnos, estamos en el deber de elevarnos a esa santidad por la práctica de tan sublime doctrina, como se acrecienta su fama con los siglos.

Los Patronos tienen dos misiones: Una para que nosotros imitemos sus virtudes o mejor dicho, para que a ejemplo suyo practiquemos la doctrina que ellos practicaron.

La otra misión, es interceder con valimiento ante el Señor por nosotros.

El pueblo de la Habana tributa a San Cristóbal culto desde hace más de 400 años, y a esta imagen desde 1633, o sea que cumple tres siglos en el próximo año de su existencia en la Habana.

Antes éste era un gran día para la Habana y sus habitantes. Las casas y calles se adornaban, se le dedicaban a San Cristóbal las primeras palabras de aquel día, se celebraba en familia y se asistía a la Misa solemne y a la grandiosa procesión. Hoy se cree cumplir con el Patrono, callándose hasta que se le dirige una petición, pero no se vive en cristiano, o a espaldas del cristianismo, rompiéndose los lazos conyugales, no guardándose la modestia, presentándose desvestidas y rivalizando en fumar con los hombres. Esa no es la vida del cristiano, ni esa ha sido la de San Cristóbal.

Debemos confesar que, dada nuestra perversidad en las costumbres, así públicas como privadas, que merecíamos mayores castigos que los que sufre el mundo, con los cuales Dios quiere solamente mostrarse como tal ante la soberbia de los hombres, que se empeñan en hallar la solución en fórmulas económicas más o menos pomposas, olvidándose de que sin Dios nada pueden. Si gobernantes y gobernados inspiraran sus actos en la ley de amor de Dios y del prójimo, veríamos ir desapareciendo esos problemas sociales y económicos que llenan de pánico al mundo.

Nosotros también tenemos que aprender de nuestro Patrono, si queremos con su caridad, que es la de Dios, salvar nuestra amada Patria, que ha empezado a sufrir con los horrores de un terremoto, como enseñanza de que debe sustituirse el amor por el odio, y la licencia en las costumbres, por una vida cristiana.

Pide a todos que empiecen esa rectificación, acudiendo a orar por las víctimas del ciclón y a sacrificarse por los que han sufrido sus devastadores efectos.

Es muy noble y muy santo consagrar el silencio a San Cristóbal, pero siempre que vaya unido a una vida cristiana, de lo contrario no es más que una pura superstición.

Pide a San Cristóbal paz y prosperidad para Cuba, para lo cual debemos reformar nuestras costumbres, viviendo cristianamente, a ejemplo de San Cristóbal.

Como él, prestemos nuestros servicios a nuestros hermanos en desgracia.

Fué altamente conmovedora la oración sagrada de monseñor Guillermo González Arocha, siendo unánimemente celebrada.

La Capilla musical del Seminario reforzada por el afamado tenor Padre Rentería, el bajo señor Gurruchaga, el tenor señor Wilson, interpretaron magistralmente la Misa de Haller y el Himno a San Cristóbal del maestro Felipe Palau.

Dirigió el hijo de este señor, Luciano Palau.

Al Ofertorio la distinguida dama señora Polanquita Fernández de Castro cantó insuperablemente el Ave María de Luzzi.

Fué elogiadísima la parte musical.

Lucía la Catedral sus más preciadas galas.

Numerosísimo el concurso de fieles.

A las diez y media de la mañana se inició el gran desfile.

Durante todo el día millares de fieles visitaron la Catedral, orando ante la venerada imagen de San Cristóbal.

Debemos advertir a los fieles que seguirá expuesta durante la Octava a la pública veneración.

El DIARIO DE LA MARINA se complace en felicitar al Venerable Cabildo Catedral y de un modo especialísimo a Monseñor Arocha, comisionado para organizar las fiestas a San Cristóbal celebradas con tan brillante esplendor.

PROFESIONALES

DR. JORGE L. DEHOGUES
Oculista. Consultas de 11 a 1 y de 4 a 6. $5.00. Para pobres: lunes, miércoles y viernes, de 4 a 5. Aguila 94. Telf. A-3940. Prof.

DR. E. PERDOMO
Estrechez de la orina. Hidrocele. Sífilis. Impotencia. Calle C. número 4, altos, de 1 a 4. Vedado. Telf. F-4822. Prof.

DR. MANUEL LOPEZ PRADES
Graduado Madrid y Habana. 42 años ejerciendo Enfermedades de la sangre, pecho, señoras y niños. Partos. Tratamiento especial curativo de las afecciones genitales de la mujer. Con- Gratis, martes y viernes. Amistad 95. sultas diarias de 9 a 11 y de 12 a 3. altos. Prof.

DR. ABELARDO LADRABOR
Consultas gratis, 2 a 12 a. m. Pagas, 3 a 5 p. m. Enfermedades señoras, flujos crónicos, metritis, bronquitis, corazón, riñones, diabetes, reumatismo crónico, enflaquecimiento. Inyecciones Neo-Salvarsán, Angeles 3, entre Reina y Estrella. Telf. A-0801. Profesional.

DR. MARIO LUIS GARCIA
Ex-médico de la Asociación Dependientes. Medicina General. Especialmente Vías Digestivas. Consultas Módicas, diarias de 1 a 3 $1.00. Turnos especiales, U-6428. San Lázaro 305-D, entre Hospital y Aramburo. P-1

VENEREAS-BLENORRAGIAS
Antiguas, mal curadas, aunque desesperadas. Próstata impotencia, esterilidad. Curaciones garantizadas, pocos días. Sistema nuevo, doctor Winkelmann, especialista alemán. Campanario 57, esquina a Concordia. Consultorio Alemán. Prof.

DR. FRANCISCO J. DE VELASCO
Corazón, Pulmones, Estómago, Intestinos.

DR. RUBEN DE VELASCO
Corazón, Pulmones, Enfermedades de los niños. Consultas de 12 a 2 y de 1 a 3 días laborables. Horas especiales, previo aviso. Salud 34. Telf. A-5418. Prof.

ALQUILERES

A-1 Habana

CASA UNA SOLA PLANTA, Aguila 166, para familia o cualquier clase industria, con sala, saleta, seis cuartos, 33 pesos, una cuadra de Monte. Informan: M-6184. A-1

ALQUILO Armas 58 esquina a Santa Catalina, bonita y fresca casa, sala, comedor, tres habitaciones, baño cocina y patio, se da muy barata. M-7450. A-1

SAN MIGUEL 183-A esquina Fraile alquilo los hermosos y espléndidos altos, 6 habitaciones, comedor, cocina, baño completo, de criados y azotea, acabada de pintar $38. M-7450. A-1

ALQUILO Fernandina 50 media cuadra Calzada de Monte, acabada de pintar, sala, comedor, cinco habitaciones, cocina, servicios, patio y azotea. Precio muy barato. M-7450. A-1

ALQUILO hermoso y fresco piso alto Marqués González 35, media cuadra Carlos III, sala, comedor, tres habitaciones, cocina, y servicios. Precio muy barata. Telf: M-7450. A-1

GANGA los dos, 1o. y 2o. pisos de Cristo No. 6, sala, saleta, 3 cuartos, baño, comedor, coina y todo confort moderno, precio $35; cada piso. F-1405. Llaves en la misma. A-1

SE ALQUILA primer piso y apartamento independiente en la azotea, casa moderna, Neptuno 29 entre Industria y Amistad. La llave en el número 44. Informes Ruisánchez. Angeles 13. Telf: A-2024. A-1

SE ALQUILA primer piso moderno, tres habitaciones, sala, comedor, baño intercalado, y servicio de criados. Edificio Ruisánchez. Angeles y Estrella. Teléfono A-2024. También se alquilan habitaciones en la azotea, para hombre solos, muy baratas. A-1

NEPTUNO 219, entre Oquendo y Soledad. Se alquilan altos nuevos, sala, saleta, tres cuartos, baño intercalado, comedor, terraza, cocina, cuarto y servicio criados. Informan: bajos. Teléfono F-3656. A-1

GLORIA 243. Se alquila segundo piso, construcción moderna; compuesto de sala, comedor, dos cuartos, baño completo, cocina y servicios. Informan: Teléfono A-3236. A-1

FRENTE la Terminal: Lindo, fresco y asoleado; bajos de Arsenal 26, sala, tres cuartos, baño, cocina, servicio criados, dos patios $29. F-1915. A-1

NEPTUNO 167
Entre Escobar y Gervasio, piso de tres habitaciones, y demás piezas, incluso cuarto y servicio criada, por $25.00. Llave en los bajos. Informes: M. A. Ramos. «La Casa Grande». A-1

$18 Subirana 46 y 52 bajos e Infanta 70 altos. Sala, saleta, 3 habitaciones, baño, comedor, cocina, etc. Informes: M-2096.

GALIANO Y CONCORDIA, lo más céntrico de la Habana, «Edificio Zéndegui», pisitos modernos y ventilados por los 4 lados: Sala, comedor, tres habitaciones, baño y cocina. Precios económicos. Informes: F-6348. A1

SE ALQUILAN, bonitos altos, Lealtad 38, cerca del Malecón, sala grande, recibidor, 4 cuartos, comedor, 2 habitaciones en la azotea. Llaves en la misma. Telf. F-3417. A1

ALQUILO, HABANA 121 altos, esquina Muralla, espléndida azotea con todo servicio agua caliente, luz, teléfono, entrada independiente, cuarto hombre solo amueblado. $6.00. Informan: M-1185. A1

ALQUILO LOS BAJOS de la moderna casa Malecón 73, sala, comedor, 2 habitaciones, baño intercalado completo, cocina gas, cuarto de criados y gran patio. Informes, Monte 170. A-2066. A-1

ALQUILERES

A-1 Habana

ALQUILO ALTOS modernos, San Rafael No. 148, esquina Lucena, sala, comedor, dos habitaciones, baño intercalado completo, cocina de gas y servicio de criado. Informan L. Aguilera, Telf: A-7252, Precio de situación. Las llaves en la bodega. A-1

INFANTA 11 altos entre Velázquez y Zequeira, sala, comedor, dos habitaciones ,demás servicios. Llaves bodega esquina. Informan F-5400. A-1

HABANA: ALQUILO único piso alto Salud 119 entre Chávez y Belascoain, vestíbulo, sala, 4 cuartos, baño completo intercalado, comedor, cocina, servicio criada. Agua abundante. Llave pintores. Telf: F-4213. A-1

ALQUILO en 35 pesos altos Manrique 18 entre Animas y Lagunas con tres hermosas habitaciones, entrada independiente y demás comodidades. A-1

ALQUILO MONSERRATE 139, frente a la Estación de Policía, piso primero, moderno, sala, 3 habitaciones, baño intercalado, comedor al fondo; cocina y calentador gas. Informes: Manzana de Gómez 240. A-4893 A-1

SE ALQUILAN: BELASCOAIN número 125, entre Reina y Estrella, precioso, fresco y ventilado segundo piso, 3 habitaciones, baño intrecalado con calentador, cocina de gas. Para más informes: Manzana de Gómez 240. Telf: A-4893. A-1

ALQUILO 1er. piso. Lagunas 68, entre Belascoain y Gervasio, compuestos. sala, saleta, 4 cuartos, comedor,, cocina y un espacioso y moderno baño de construcción moderna y a la brisa. Precio: $38.00. Informan: Monte 320. Teléfono A-9895. Llave en la misma a todas horas. A1

SE ALQUILA Reina No. 48, esquina a Manrique, un piso moderno a precio de situación. Informan, teléfono A-7540. Puede verse todas horas. Portero de la misma. A-1

SAN RAFAEL 122 esquina Gervasio 2do. piso moderno, sala, comedor, 3 habitaciones, baño moderno, cocina, habitación y servicio privado. Informes de 2 a 4 en la misma. A-1

AGUIAR 112, entre Amargura y Teniente Rey, 1o. y 2o. pisos, sala, hall y servicio de criados. Informes por teléfono U-1564. A-1

VIVA CERCA de las oficinas Obrapía 65 primer piso; sala, saleta; cinco habitaciones, comedor, baño intercalado, cocina gas. Precio situación. Informes: Telf: A-8062. A-1

SE ALQUILA: Vapor 17, casa compliaa, sala, comedor, baño moderno intercalado y patio. Informes, teléfono A-5540. Llaves en Vapor 23. A-1

ALQUILO PISO independiente, casa moderna, Suárez 107, primera planta, compuesto comedor, 3 habitaciones cocina, baño intercalado, servicios criados. Llave, en el segundo. Teléfono: A-5540. Galiano 66. Banco.

SE ALQUILA: SAN MIGUEL 59, segunda planta, derecha, compuesta sala, comedor, 3 habitaciones, baño moderno intercalado y cocina. Informes: Telf: A-5540, Galiano, Banco.

AVENIDA REPUBLICA 233, (Gervasio y Belascoain). Alquílanse bajos a profesional o familia, sala, comedor, tres cuartos, baño, cocina. Todo amplio acabado de reformar y pintar. A1

TENERIFE 91 CASI esquina a Belascoain, casas nuevas, con baño intercalado y calentador, precios muy reducidos. Informan en el U-3414 o U-2613 y en el tostadero «Alameda». U-1441. A-1

SAN JOAQUIN 42, ALTOS
Entre Monte y Omoa, acera de la brisa, sala, recibidor, tres cuartos, cocina y regio cuarto de baño $23. Llaves bodega en frente. Informes: M-4803. A-1

SE ALQUILA MAGNIFICA CASA moderna Chacón 4 altos, tiene sala, saleta, cinco cuartos, baño intercalado, comedor y cocina. Informan: Teléfono: A-1051. A-1

SE ALQUILA SEGUNDO piso de Lamparilla 21 entre Cuba y Aguiar. Se compone de sala, saleta, comedor, 3 habitaciones, baño intercalado y cocina. Completamente nuevo. Informes: 23. Telf: A-6235. La llave en la misma casa. A-1

SE ALQUILA PLANTA alta Refugio 35 sala, saleta, 3 cuartos, baño y cocina. No es antigua. Informes Chacón 23. La llave Prado 34 altos, teléfono A-6235. A-1

PRADO 68. SE ALQUILA el piso alto de esta espaciosa y ventilada casa, acabada de reparar y pintar. No tiene garage. Precio: $130.00. Telf: F-3896. De 9 a 12 a. m.

SE ALQUILAN Jesús Peregrino 57 y 57-A altos, tiene sala, saleta, dos cuartos, baño intercalado, comedor y cocina. Informan: Telf: A-1051.

ALTOS Magníficos
NEPTUNO 165
Recibidor, sala, siete habtiaciones grandes, dos lujosos baños intercalados, galerías, comedor al fondo, departamento de sirvientes. Informes: Telf: A-7694. A-1

GANGAS
SEALQUILAN
CON MES ADELANTADO
SALA, SALETA, 4 y 5 HABITACIONES, COMEDOR, COCINA, BAÑO, ETC., EN:

Virtudes 82	$40.00
Monserrate 133	$45.00
Suárez 116 y 116-A, altos	$23.00
Compostela 36, altos	$35.00
Avda. de la Paz No. 15	$40.00

SALA, SALETA, 2 CUARTOS, COMEDOR, COCINA, BAÑO, ETC., EN:

Martí 61, Marianao	$15.00
Alejandro Ramírez 4	$10.00
Lawton y Vista Alegre	$ 4.00
San Lázaro 226-24	$15.00
Lindero 24	$ 8.00
Cueto 91	$ 8.00
Sta. Irene 88	$12.00
22 No. 24 entre 17 y 19	$ 9.00
Mercaderes 9	$18.00
Marina 5	$12.00
Ayesterán 12 altos	$23.00
Vigía 11	$10.00

DEPARTAMENTOS CON BAÑO EN:

Dragones y Amistad	$ 5.00
Amistad y San Miguel	$ 7.00

M-2096 -4358 M-6263

SE ALQUILAN: SAN JOSE 111, entre Oquendo y Soledad, casa moderna de sala, dos habitaciones, baño, cocina, $14.00. Llaves en la misma. Informes: San Lázaro 376, entre Aramburu y Hospital. U-5858.

$20 Genios esq. a Morro, con sala, saleta, 3 habitaciones, baño intercalado, comedor, cocina, etc. Informes en la misma y M-2096.

HABANA 3: SE ALQUILA la planta baja, compuesta de recibidor, 2 cuartos, servicios, cocina y patio. Precio $23.00. Informes: Bufete de Arellano, M-3936. A-1

ALQUILERES

A-1 Habana

SE ALQUILA EL 1er. piso. Salud 106, inmediato a Belascoain. Sala, recibidor, 3 cuartos, baño completo, cuarto criados, comedor, pantry y cocina. $35. A1

SE ALQUILAN los altos de Esperanza y Factoría, acabados de pintar, muy frescos, muy bonitos y baratos. Informan en la bodega. A-1

REVILLAGIGEDO 1. ALQUILO bonitos altos, muy frescos, sala, recibidor, 3 habitaciones, servicios intercalado y criados, comedor al fondo; otra habitación con servicios y baño en la azotea. De 9 a 11 y 2 a 5. A-1

OQUENDO 9-C. ALQUILO entre San Rafael y San José, bajos modernos sala, saleta, dos cuartos, baño moderno y cocina. Baratos. Informes Díaz Neptuno 200. Telf: U-5154 A-4300. Verla de 3 a 5. A-1

HABANA 83, segundo, entre Obrapía y Lamparilla. Sala, saleta, tres cuartos y servicios. Precio rebajadísimo: $30.00. Teléfono A-2686.

HABANA 115, se alquilan los dos pisos altos, 19 habitaciones todas con lavabos, $75. Informan U-4912. A-1

SE ALQUILAN, las casitas interiores de Pozos Dulces, No. 3 altos, dos cuadras del paradero del Príncipe, con dos habitaciones, sala, patio, cocina y baño. San modernas. Precio DOCE PESOS, informes. U-1590. A-1

XIFRE No. 20 entre Estrella y Maloja casa para soltero o un matrimonio, sala, cuarto, baño y cocina todo moderno, y barato. La llave en la misma. Informan Cerro 532, Telf: I-1002. A-1

M. NUMERO 98 altos entre San Lázaro y Jovellar, sala, saleta, comedor, 2 baños, 4 cuartos moderna. Barata. Informan Cerro 532, teléfono I-1002. La llave en la misma. A-1

INDUSTRIA 140 esquina a San José hermosos altos para sociedad o vivienda, barato. La llave en la misma. Informan Cerro 532 teléfono I-1002. A-1

ALQUILO: MONTE 15, segundo piso derecha e izquierda, terraza, sala, saleta, hall, comedor, 9 habitaciones, cocina, baño y doble servicios sanitarios. $60.00. Llave e informes, bajos «El Número 15» Monte 15, A-2803. A1

O-REILLY 76: Se alquila el primer piso compuesto de sala, recibidor, 3 cuartos, baño, cocina, servicio de criados, 2 cuartos en la azotea. Precio $38.00. Informes: Bufete de Arellano, M-3936. A-1

ESOBAR 106 alquilo vivienda amplia, fresca esquina, San Miguel sala, saleta, dos cuartos, servicios patio, cocina $20. Llaves bodega. Informes: M-9896. A-1

PRADO 88: Alquilo los suntuosos altos de esta espaciosa casa, para familias de posición, con todas comodidades. Llaves: Prado 90. Informes: Sr. Manteca, Cuba 76. teléfono A-8903. A-1

BERNAL 28 ALTOS, modernos, sala, saleta, 2 cuartos, motor para agua; Llave bajos, de 10 a 5, Informes: Telf: A-5418. Precio: $20.00. A-1

$20 Desagüe 20 altos, entre Oquendo y Marqués González, balcón, sala, 2 hermosas habitaciones, baño intercalado, comedor, cocina, cuarto servicio de criados. Informan en la misma y M-2096.

LUZ 36: SE ALQUILA el segundo piso, compuesto de recibidor, sala, 3 cuartos, baño intercalado, comedor, cuarto y servicio de criado, cocina y un cuarto en la azotea. Precio $35.00. Informes: Bufete de Arellano, M-3936. A-1

ALQUILO San Miguel 308 esquina Mazón, altos hermosos modernos, rodeados chalets, líneas, parque Aguilera, sala, comedor, 4 habitaciones, baño intercalado, servicio criados, garage. Véalos. M-4536. I-7211. A-1

SE ALQUILAN: ESPADA 15, entre Jovellar y Vapor, casas modernas de sala, comedor, 2 habitaciones, baño y cocina, $18.00. Llaves e Informes: San Lázaro 376, entre Aramburu y Hospital. U-5858. A-1

SE ALQUILAN: VAPOR 43, entre Espada y Hospital, casa moderna de sala, comedor, 2 habitaciones, baño, cocina, $18.00 .Llaves e informes San Lázaro 376, entre Aramburu y Hospital. U-5858. A-1

SE ALQUILAN: JOVELLAR 10, entre Aramburu y Hospital, casa moderna de gabinete, recibidor, sala, 3 habitaciones, baño, comedor, cuarto criados, $30.00. Llaves e informes: San Lázaro 376, entre Aramburu y Hospital, U-5858. A-1

SE ALQUILAN: SAN LAZARO 388, entre Hospital y Espada, casas modernas de sala, 2 habitaciones, baño y cocina, a $15.00. Llaves e informes: San Lázaro 376, entre Espada y Hospital. U-5858. A-1

SE ALQUILA: MAZON 35, entre Valle y Zapata, casa moderna de sala, 3 habitaciones, baño, cocina, servicios criados, $22.00. Llaves en la misma. Informes: U-5858. A-1

SE ALQUILAN: VAPOR 43, entre Hospital y Espada, Apartamento de 2 habitaciones, baño, cocina, luz, $10.00. Informes: San Lázaro 376, entre Aramburu y Hospital. U-5858. A-1

SAN LAZARO 307, entre Espada y Hospital. Alquilo planta baja, compuesta sala, comedor, 3 cuartos, baño, cocina, cuarto de criados y patio. Precio $35.00. Informes: Bufete de Arellano. M-3936. A-1

SE ALQUILAN: JOVELLAR 27, entre Aramburu y Hospital, casas modernas de sala, comedor, 2 habitaciones, baño y cocina, $18.00. Llaves e informes: San Lázaro 376, entre Aramburu y Hospital. U-5858. A-1

SE ALQUILAN: JOVELLAR 51, entre Hospital y Espada, casas modernas de sala, 2 habitaciones, baño y cocina, con luz, $13.00. Llave o informes: San Lázaro 376, entre Aramburu y Hospital. U-5858. A-1

Se Alquilan
los magníficos altos de O-Reilly 73, compuestos de recibidor, espléndida sala, cuatro grandes habitaciones, cuarto de baño, servicio de criados y tres buenas habitaciones con su baño en el piso más alto, que dan a espaciosa azotea. Llave en la corsetería de los bajos.
Informan:
I-2692 y M-7911 A-1

ALQUILERES

A-1 Habana

ALTOS DE VIRTUDES 137
Entre Escobar y Gervasio a la brisa, comedor, seis habitaciones todas con lavabo, baño, cocina. Alquiler: $50. Informan U-4350. A-1

SE ALQUILAN los altos de la casa Carmen 54 con sala, saleta 3 habitaciones, baño, terraza al fondo. Informes Telf: A-3073. Precio $28.00. A-1

SE ALQUILAN los bajos de la casa Esperanza 136, con sala, saleta, 2 habitaciones, servicios. Precio: $16.00. Telf: A-3073, moderna.

ALQUILO CASA COMPOSTELA la 50-A entre Obispo y Obrapía, para joyería, exposición de tabacos o modista con vidrieras y armatostes Verla 1 y media a 5 y media. Informan M-3741.

SE ALQUILA el 2o. piso de Lealtad 33-A entre Lagunas y Animas $30. Llave en los bajos. Telef: FO-7767.

SITIOS 70½ entre San Nicolás y Manrique alquilo casa moderna, sala, comedor, 2 habitaciones, baño intercalado moderno, coina, patio, lavadero, agua caliente. Véala llaves al lado, precio $22.00. F-2321. A-1

CASA PLANTA baja con cuatro habitaciones en Concordia 186 casi esquina a Hospital. Informan «Bufete Morales y Solís» Obispo 105, altos. A-9250. A-1

REBAJADOS: SAN LAZARO 98 altos modernos, frescos, sala, comedor, tres grandes cuartos. baño moderno; intercalado, hall, cocina. Informes: M-2863; F-6635. Llave en el 200, M-6428. A-1

SE ALQUILA MUY barata la casa de Alcantarilla 34, de dos plantas juntas o sepradas. Informes: Muralla 16, teléfono A-2588. A1

SAN FRANCISCO No. 19 entre Neptuno y San Miguel amplios bajos con sala, comedor, 3 cuartos, baño al fondo, patio, escalera para la azotea. Precio 3 veces rebajado. Informa: Goizueta. F-3937. A1

VIRTUDES 162, bajos. Se alquilan con sala, comedor, tres cuartos, baño, cocina, etc. Más ninformes: Ramón G. Fernández. U-1157. A-1

ANIMAS 177 altos, entre Oquendo y Soledad, sala, comedor, 4 habitaciones, baño intercalado completo, servicios de criados y cocina. Informan. Ramn G. Fernández. Telf: U-1157. A-1

ESTRELLA 239, ALTOS y bajos, sala, comedor, tres habitaciones, baño, cocina y patio. Informes: Ramón G. Fernández, U-1157. A-1

SE ALQUILA en Infanta 43-B bajos, casa compuesta de portal, sala, comedor, tres habitaciones, baño intercalado, cocina y patio, Informes: Ramón G. Fernández. Telf: U-1157. A-1

GERVASIO 176, ALTOS modernos, entre Reina y Salud, sala, saleta, cuatro cuartos, baño intercalado, comedor, cuarto servicio criados. F-1712 A-1

GLORIA 79
Se alquila casita independiente. Llave bodega esquina Angeles. Dueño: Castillo 45. A-1

SE ALQUILAN los magníficos altos de Prado No. 19, siete habitaciones sala, saleta y comedor, lavabos en todas las habitaciones, precio de actualidad. La llave e informes: Habana No. 86, Telf: A-2448 de 8 a 12 a. m. y de 1 a 5 p. m. A-1

CARMEN No. 47 HABANA
Se alquila casa espaciosa, sala y 4 habitaciones, próximo al mercado. 4 Caminos. Llave: esq. Vives. Dueño: Castillo 45. A-1

SE ALQUILAN CASAS baratas. Armol Seco 63, bajos, entre Sto. Tomás y Benjumeda. Compuesta, sala, recibidor, comedor, 4 habitaciones, cocina y baño. Precio: $20. Teléfono U-1478. A1

JESUS MARIA 62 altos, en $22 se alquila, sala, comedor, tres cuartos, no fiador. Informes, San Miguel 202 altos. Telf: U-5051. A-1

LUZ 76, ALTOS
Independientes, frescos y claros. 4 habitaciones, sala y comedor, cocina de carbón y demás servicios. Precio: $25.00. Llave e informes: Sol 42 Telf. A-2974. A1

DAMAS 2, ESQUINA A LUZ
Bajos. Casa moderna y cómoda. 3 habitaciones, sala, comedor, baño, lavabo y demás servicios. Llave e informes: Sol 42—Mosteiro—. Telf. A-2974. A1

CAMPANARIO 233, ALTOS, esq. a Rastro. Terraza, sala, comedor, hall, 4 cuartos cocina y baño. $30.00. The Trust Company of Cuba. Dpto. de Bienes. Obispo 53. M-6917. A1

ALQUILO. ESCOBAR 123 bajos, casi esquina a Reina, compuesta de sala, saleta, comedor, cuatro habitaciones, cocina gran baño y patio. Monte 170 bajos. Telf. A-2066. A1

SUAREZ 5, ENTRE Monte y Corrales. Sala, saleta, 3 habitaciones, baño intercalado, comedor, cocina y servicio criados. $32.00. The Trust Co. of Cuba. Obispo 53. M-6917.

VIVES 158, ENTRE Carmen y Figuras. acabada de reparar y pintar. Sala, 4 cuatos, cocina y baño. $18.00. The Trust Co. of Cuba. Dpto. de Bienes. Obispo 53. M-6917. A1

ALQUILO San Miguel 308 esquina Mazón, altos hermosos modernos, rodeados chalets, líneas, parque Aguirre, sala, comedor, 4 habitaciones, baño intercalado, servicio criados. Ganga. Véalos. M-4536. I-7211. A1

HORROROSA GANGA
En $20.00 se alquilan los lujosos y modernos bajos de Benjumeda número 48, entre Marqués González y Oquendo, a dos cuadras de Belascoain, acabados de pintar, compuestos de sala, saleta corrida, tres habitaciones baño completo intercalado, calentador, cocina, etc. La llave al doblar, Pasaje Agustín Alvarez número 10. Informes: Edificio «Bacardí» Apartamento 401. Francisco Torres. Telf: A-7830. De 10 a 12 a. m. y de 3¼ a 5½ p. m. A-1

ALQUILO moderno y bonito segundo piso de Barcelona 2, muy próximo al Capitolio, parques, teatros y principales establecimientos de la ciudad. Precio módico. Informes: Neptuno 113. Telf: M-1774. A-1

ALQUILO en Corrales 218 entre Rastro y Belascoain, un primer piso, sala, comedor, dos habitaciones grandes, baño y cocina, precio barato. Informan Monte 301 bajos. A-1

BELASCOAIN 44
Se alquilan frescos y cómodos altos de esta casa. (Lo mejor de Belascoain) Sala, recibidor, gabinete, comedor, 6 habitaciones, lavabo, baño intercalado de lujo, habitación y servicios criados, cocina carbón y gas, calentador de gas. Informes: Ferretería «Capitolio» Belascoain 48. A-1

DESAGUE 81: Se alquila la casa compuesta de sala, recibidor, 3 cuartos, baño, comedor, cocina, patio y traspatio. Precio $25.00. Informes: Bufete de Arellano, M-3936. A-1

ALQUILERES

A-2 Vedado y Principe

SE ALQUILA en la calle 15 y 16. Vedado, 2 casitas, con 2 cuartos, sala, patio, portal, cocina, precio $10; informan bodega. Telf: F-3431. A-2

VEDADO. Alquilo hermosos altos en M. esquina a 13 y otra casa al lado de bajos, alquiler reducido. Informan en la bodega. A-2

VEDADO. B y 3a. Alquilo modernos, espaciosos bajos, jardín, portal. sala, seis cuartos, baratísima. F-4479. A2

ALQUILO: TERCERA esquina a F. Vedado, chalet moderno, portal, sala, hall, comedor, cocina, cuarto con servicios de criados y gran terreno para jardín, en los bajos y cuatro habitaciones, dos baños y terraza, en altos. Informes: Manzana de Gómez. 240. Telf: A-4893. A-2

ALQUILO: EN TERCERA entre E. y F. Vedado, chalet moderno, con portal, sala, hall, comedor, cocina, cuarto con servicios de criados en los bajos; y cuatro habitaciones, dos baños y terraza en los altos. Informes: Manzana de Gómez 240 Telf: A-4893. A-2

ALQUILO: VEDADO. Calzada esquina a 14; bajos, con portal, sala, comedor, 3 habitaciones, baño servicios criados, Llave en los altos. Informes Manzana de Gómez 240. Telf. A-4893.

ALQUILO en el Vedado, calle 14 entre Línea y Calzada, Chalet moderno con sala, comedor, cocina, cuarto de criada y garage en los bajos y terraza, cuatro habitaciones, y baño en los altos, Informan Manzana de Gómez 240. Telf: A-4893. A-2

K No. 11 ESQUINA A 13
Hermosa casa con gran sala, espléndido comedor, 4 grandes habitaciones, dos magníficos baños, 3 cuartos de criados, cocina, garage, lavadero en la azotea con dos cuartos de criados más, rodeada de jardín, $100. Informan A-9897 y M-9871.

ALQUILO Chalecito $35 ganaba 130. D. 205 entre 23 y 21 Vedado, acabado pintar, 4 cuartos ,baños etc. Informes en la misma, de 10 a 11 a. m. A-2

$45 SE ALQUILAN altos, E. número 10-A. entre 7 y 9, sala, saleta, cuatro dormitorios, comedor, baño y cuarto criados, moderna. A-7625, de 3 a 5. A-2

REBAJADA, se alquila 21 núm. 275, entre Baños y F. sala,, comedor, cinco dormitorios, baño intercalado, garage, etc. moderna. A-7625, de 3 a 5. A-2

VEDADO, CALLE 4 No. 226 entre 23 y 25. Casa moderna bajos, jardín, portal, sala, comedor, cuatro cuartos, baño, cocina, cuarto servicio criados. F-5397, M-2602. A-2

ALQUILO PISO ALTO DE 21 número 246, entre E. y F. Vedado, propio para dos familias. Llaves e informes al fondo Edificio Arcos, el Conserje Fermín. A-2

MUY FRESCOS bajos K. No. 164, entre 17 y 19. cuatro habitaciones grandes, dos pequeñas, comedor y servicio completo, patio, jardín y portal. Informan: Telf: F-5506. A-2

VEDADO. ALQUILO $35 modernos 19 número 111 entre L y M. con cuatro cuartos, sala, etc. Llaves en la misma. Dueño: F-5471. A-2

CALLE 23 ENTRE 12 y 14. Bonito pisito interno, salita, dos cuartos y servicios completos. F-5469. A2

CALLE 5a. 42½. Cómodos bajos, casi enfrente Colegio de las Hermanas Dominicas y esquina del Parque Villalón. Portal, sala, 4 habitaciones, saleta hall y demás comodidades. F-5469.

SE ALQUILAN los espléndidos altos de la calle 11 No. 49 entre 10 y 12 Vedado, compuestos de terraza, sala, comedor, 4 cuartos, cuarto de baño intercalado, cocina, cuarto de criados, y demás servicios, así como garage si se desea. La llave en los bajos. Informes: teléfonos: A-8104 y FO-2246.

21 ENTRE C. y D. hermosos y frescos altos, con terraza, sala, 5 cuartos, comedor, baño completo, cocina, etc. Precio: $25.00. Informa: Goizueta. F-3937. Terminada de pintar.

A No. 1, CASI esquina a 3a., hermosa casita antigua con jardín, portal, sala, 3 cuartos, comedor, baño, traspatio etc. Precio: $15.00. Informan: Goizueta. F-3937.

3a. ENTRE E y F., hermosísimos y fresquísimos altos con sala, antesala, 4 cuartos, baño intercalado, comedor, pantry cuarto y servicio de servidumbre. Precio reducidísimo. Informan: Goizueta. F-3937. A2

$16 Trece esq. M. Vedado, «Maine-apartments». Sala, 3 habitacioes, baño intercalado, comedor, cocina. cuarto y servicio de criados. Informes en la misma y M-2096.

FRESCOS Y BIEN situados altos D No. 215 entre 21 y 23. sala, comedor, 5 habitaciones, baño intercalado, cocina, cuarto servicios de criados, garage. Informan F-3236. A-2

VEDADO H. No. 233, entre 23 y 25. Jardín. portal, sala, comedor, 3 habitaciones, baño, cocina y patio. $25.00. The Trust Co. of Cuba. Dpto. de Bienes. Obispo 53. M-6917. A2

SE ALQUILA AMPLIA y ventilada casa en M y 13, con portal por ambas calles, sala, saleta, comedor, cinco cuartos, baño, cocina, cuarto y servicios de criados. Informes: A-7957 y F-3149. A2

MODERNOS ALTOS H. 227 entre 23 y 25 sala, comedor, cuatro cuartos, baño intercalado, pantry, cuarto servicio criados. Llave 223 A-2

VEDADO. Alquilo casa chica, nueva, con todas comodidades, situación inmejorable, Calzada esquina I, le conviene verlas, son baratas. Informes: A-3131. A2

VEDADO. 14 número 173 cerca Teresianas y tranvías, cuatro cuartos, sala, comedor, dos baños, 17 número 356, dos cuartos, sala, comedor, baño. F-5557. A-2

ALQUILO. VEDADO C. 169 entre 17 y 19. Terraza, sala, comedor, cuatro cuartos, dos baños completos, cuartos de criados con su baño, cocina. Informan en la misma. A-2

ALQUILO MAGNIFICAS casas altas y bajas, con todas comodidades, 11 entre L. y M. Vedado. las llaves en el 111. Informes: Locería «La República» A-1796. A-2

VEDADO PASEO 133 bajos, siete habitaciones, dos baños intercalados, servicios criados. Teléfono A-1796, F-3669. A2

H. 139, ENTRE 13 Y 15, jardín, portal, traspatio, 6 habitaciones, baños intercalados, sala, comedor, pantry, cocina, garage. Informan H. y 15. Telf: F-1524. A-2

ALQUILO ALTOS: K. NUMERO 166, entre 17 y 19, compuestos de terraza, sala, comedor, cocina, baño, cinco habitaciones grandes, cuarto y servicio criados. Informes: K. número 166. bajos, F-4758. A-2

ALQUILERES

A-2 Vedado y Principe

VEDADO. CALLE C. No. 133, entre 13 y 15. Jardín, terraza, sala, comedor. 3 cuartos y 2 baños completos en los bajos y sala, comedor, 3 cuartos 2 baños y cocina en los altos. The Trust Co. of Cuba. Dpto de Bienes. Obispo 53. Telf M-6917. A2

VEDADO
Alquilo modernos altos calle 21 y B compuestos de sala, comedor, terraza, cuatro cuartos, baño intercalado, cocina, cuarto criado y servicio. Informan bodega. A-2

VEDADO: SE ALQUILA $70.00, calle 23 No. 309 entre B y C, bajos, portal, recibidor, sala, 5 habitaciones, dos baños, comedor, cuarto y servicio criados, garage 1 máquina. Llaves en la misma. M-9837. A-2

VEDADO, CALLE 15 No. 483, entre 26 y 28. Se alquila casita, sala, dos cuartos, comedor, cocina y cuarto de baño, precio $11. Informes, teléfono F-1183 A-2

BAÑOS 46, entre 19 y 21. Un piso bajo y otro alto de cuatro o cinco habitaciones, con closets, baño moderno, sala, comedor, pantry, cocina, portal y servicios criados, con garage $48.00; sin garage $45.00. F-6635 M-2863. A-2

6 NUMERO 173, entre 15 y 17, Vedado. Alquilo casa compuesta la planta baja, jardín, garage para dos máquinas, entrada al primer piso, un salón grande, 3 cuartos criados, hall; cocina, despensa y subida criados al primer piso. Primer piso, sala, recibidor, 5 cuartos, 2 baños, comedor, hall, pantry. Segundo piso: 4 cuartos y baño. Precio $100.00. Informes: Bufete de Arellano. M-3936. A-2

20 NUMERO 21, ENTRE 15 y 17 Vedado; Alquilo la planta baja, compuesta jardín, portal, sala, 3 cuartos, baño intercalado, comedor, cocina, cuarto y servicios criados y patio al fondo. Precio: $28.00. Informes: Bufete de Arellano. M-3936. A-2

A-3 Cerro y Palatino

GANGA: ZEQUEIRA 52-A, fresquísimos altos, acabados de construir; sala, comedor, dos grandes cuartos; baño moderno, intercalado, cocina. Informes: M-2863. F-6635. Llaves en la misma, de 2 a 6. A-3

$12, Y $14 CASAS
Sala, dos cuartos, portal, altos, una sala, comedor, tres cuartos cmodos y modernos, Prensa 19 esq. San Cristóbal, Cerro. Llaves en bodega de esquina de Prudencio. A-6

ESQUINA TEJAS. Cerro 523. inmensa casa, muchas habitaciones, baños, dos patios grandes cimentados. Propia para mucha familia, establecimientos, talleres. Trate dueño. Rodríguez. I-5281. A3

SE ALQUILA en Cañongo y Bulben, Puentes Grandes, una espléndida casa, precio menos de lo que piensa. Vista hace fe. Informan en la bodega. A-3

SE ALQUILAN ALTOS, San Cristóbal 31, Cerro, cerca de la Iglesia, propios colegio o sociedad. Baratos. La llave, en los bajos. Telf M-2395 A-3

SE ALQUILAN LOS ALTOS, Santa Teresa 10, entre Infanta y Atocha. La llave, al fondo, el encargado. Telf. M-2395. A-3

ALQUILO CASA en lo mejor del Cerro, La Rosa y Santa Catalina, con sala, comedor, 2 cuartos, cocina, baño y patio. Informes: I-7211 I-7589. A-3

SE ALQUILAN VARIAS casas, Prensa y Velázquez, portal, sala, comedor, tres cuartos. Sumamente baratas. Informes, en la bodega. Castro. A-3

A-4 Marianao y sus Repartos

REPARTO MIRAMAR: Calle 16 entre 5a. y 7a. Avenidas. Se alquila hermosa residencia de dos plantas, con o sinmuebles. Puede verse de 2 a 5 de la tarde. Infoman: Telf: FO-1736. A-4

REPARTO ALMENDARES: Calle D. entre 14 y 16, altos con portal, sala, comedor, dos cuartos, baño intercalado, precio $20. Informan en los bajos y teléfono XO-1781. A-4

ALMENDARES. Avenida de Columbia entre Lanuza y Miramar, espléndida casa se alquila 12 frente por 40 fondo muchos árboles frutales. Se da barata. Informan FO-2676 y A-0834. Dueña Angeles 8. altos. A-4

HERMOSA CASA por $22.00, a ½ cuadra de tranvías y guaguas. 7a. entre 12 y 14. Almendares. La llave al lado. Más informes: F-1451. A-4

ALQUILO lindo chalet, reparto Almendares, C y 16, frente Parque Japonés, jardín, portal, sala, hall, comedor, 3 habitaciones, buen baño, cuarto y servicio criados, garage. Llave bodega 14 y B. Informes F-5242. A-4

LA SIERRA. CALLE 5 entre 2 y 4 cerca ómnibus, tranvías, cine; alquilo en $40.00, moderna casa una planta, jardines frente y fondo, portal, sala, hall, 3 habitaciones, baño intercalado. gran comedor, pantry, cocino, 2 cuartos y baño criados, garage. Llave al lado. A4

AVENIDA 9, ENTRE las calles 6 y 7. Buena-Vista, Marianao: Se compone jardín, portal, sala, comedor, 4 cuartos, 2 baños, pantry, cocina, cuarto y servicio criados, garage para una máquina. Precio $45.00. Informes, Bufete de Arellano. M-3936. A-4

… J. del Monte y La Víbora

$20 VIBORA. Alquilo casa moderna, portal, gabinete, sala, 4 habitaciones, baño completo, comedor, calentador, cocina, terraza, Calle Lawton número 82, entre San Mariano y Vista Alegre. F-2351. A-5

$8 Pasaje Infante 1 y 13 y Posible 29. Sala, saleta, 2 cuartos, comedor, cocina, baño, etc. Informes: M-2096.

JESUS DEL MONTE 5 alto y bajo, próximo esquina Tejas, sala, tres habitaciones, demás servicios. Llaves Ferretería de al lado. Informan F-5400 A-5

SE ALQUILAN los altos de Jesús del Monte 422-A, casi esquina a Luz. Llaves en los bajos. Informes Telf. F-4483. A-5

POCITO 8, VIBORA
Próxima a la Calzada. Portal, sala camedor, tres cuartos, baño intercalado, cocina gas y patio, $18. Llave bodega. Informes M-4803. A-5

MODERNA CASA calle Miguel a media cuadra Calzada Santa Amalia, tres cuartos, sala, comedor. Precio módico. Informan FO-1070. A-5

SE ALQUILA CASA JESUS del Monte 213, entre Puente Agua Dulce y Arroyo Maboa, compuesta sala, comedor, tres cuartos, patio, traspatio. Llaves barra enfrente. Informan M-3741. A-5

GERTRUDES 29, ESQUINA a Segunda, portal, sala, saleta, 5 cuartos, doble servicios sanitarios. Llave 31. Informes: A-5418. Precio: $23.00. A-5

ALQUILERES

A-5 J. del Monte y La Víbora

LAGUERUELA 70, Víbora, … 1½ cuadra calzada, entre … y Carlos Manuel, portal, sala, 3 cuartos, baño intercalado, patio y traspatio; $20.00. … M-3002.

SE ALQUILA EN ARMAS … magnífica casa, compuesta de … recibidor, dos habitaciones, comedor, fondo, coina y baño completo, informes: Ramón G. Fer… U-1157.

VIBORA. Se alquila magnífica … dos plantas, sala, siete … nes, baños, garage, jardín, … ciento sesenta y cinco pesos, … renta. Telf: F-5557. Llave al lado, … lagros y Luz Caballero.

JESUS DEL MONTE 5… quina Tejas, claro, ventilado, … gundo piso, muy saludable. … bitaciones grandes, sala, … baño, terraza. Muy barato. In… Muralla 111. A-7468.

SE ALQUILA la casa Buena… ra B, casi esquina a San … co, con sala, comedor, 2 cua… $16.00. Informes en la bo… Telf: A-3073.

LUZ CABALERO 14 entre Ca… Vista Alegre fondo Maristas … altos y bajos independientes, … sala, 5 cuartos, baño, hall, … cuarto y servicios criados. … fondo. Telf: A-0108.

SANTA CATALINA 23, Víbora … alquila una casa compuesta … comedor, 3 cuartos, servicios, … y patio. Precio $20.00. Informes … fete de Arellano, M-3936.

$13 O-Farril a J. A. … altos, con … rrazas, saleta, 3 … baño, inter… lado, comedor, cocina, etc.

A-6 Luyanó

SE ALQUILAN EN CONCHA … sabacoa, bajos modernos, … tal, sala, dos habitaciones, … baño, desde 14.00. Manzana de Gómez 240. Telf: A-4893.

RODRIGUEZ Y JUSTICIA. … moderna. Sala, comedor y … tos. $12.50. The Trust Co. of … Dpto de Bienes. Obispo 53. …

SE ALQUILAN EN CONCHA … sabacoa, bajos modernos, … tal, sala, dos habitaciones, … baño, desde 14.00. Manzana de … mez 240. Telf: A-4893.

PEREZ 10, CASI ESQUINA a … cha, preciosos y ventilados … zaguán, dos terazas, cuatro … comedor y baño lujoso. Llave en … te, número 11. Telf. A-0108.

A-7 Sto. Suárez y Mendoza

SE ALQUILA: Paz 20, esquina a … Suárez, frente a la capilla … tranvía, parte alta, casa moderna … cuartos y uno en los altos y se… vicios completos, $25.00. Reina …

AVENIDA SERRANO 85, preciosa moderna, muy barta. Informes A-3480. Véala de 4 a 6.

SE ALQUILAN los altos de … Este No. 42, entre Luis Es… Estrada Palma, Santos Suárez … saleta, 2 cuartos, baño, comedor … $15.00. Informan en los bajos.

ALQUILO HERMOSA casa … en Santos Suárez, calle de … Johnson, portal corrido, sala, … dof, cocina, 2 habitaciones, ba… derno, patio y lavadero, es … gel para personas de gusto. … lado. Precio situación. F-2321.

LUIS ESTEVEZ 135, entre … Pasaje Este. Portal, sala, … cuartos, comedor, cocina, patio … rage. $20.00. The Trust Co. of … Obispo 53. M-6917.

SE ALQUILA CASA moderna … sala, 2 amplias habitaciones … intercalado, comedor, cocina, … tio cementado y con árboles … les. También gran solar al la… verjas y puerta de hierro. Li… entre Avenida Mayía Modrigue… la, Santos Suárez. Telf. A-79…

W Arrendamientos

TOMO EN ARRIENDO casas … tengan menos de 20 cuartos … tamentos, llame al teléfono …

B-1 Casas-Apartamentos

$12 VEDADO. Alquilo 2 apar… tos modernos independientes … esquina. 2 grandes habitaciones … baño, cocina, azotea, lavadero … 15 y 20. Informan bajos, … F-2351.

HERMOSOS, baratos, frescos … baños intercalados en lo m… trico de la Habana, se alquilan … tamentos; garantizamos absolu… ralidad, en Consulado 142. Tel. …

SE ALQUILA un bonito apartamento del primer piso en Gervasio … quina a Neptuno. Puede verse … a. m. a 3 p. m. Informan «Bufete … rales y Solís» Obispo 105. A-…

APARTAMENTOS de lujo que … gunos en la casa acabada de … truir, J. esq. a 9. Pueden … todas horas.

B-2 Naves y Locales

ALQUILO LOCAL 420 ME…
En Belascoain 20, casi esquina … tuno, acera de la sombra. … se alquilan los altos, propios … casas de huéspedes. Llaves … Barbería de al lado.

PARA INDUSTRIA o comercio … quilo $25.00, Acosta 95, sa… rrido, sin columnas, 150 metros …

GANGA. Se alquila la moderna … de Cristo No. 6 precio $35 … en la misma. Más informes …

SE ALQUILA BUEN local: … cinas, notaría u otros negocios … si esq. a O-Reilly, frente a … tropolitana. Aguacate 50. Telf. …

ALQUILO EN LUZ y OFICIOS … de esquina, propio para … miento, con varias divisiones … cios. Informes: Manzana de … 240. Telf: A-4893

SE ALQUILA local bodega … enseres completos en la calle … 17; buen barrio; puede verse … a. m. a 6 p. m. Informan … léfono F-4788. Vedado.

PRADO 22, BAJOS. Se alquila … gante sala para exhibición … tres dormitorios y baño. A-762… a 5.

ALQUILO CASA propia para … rros; sala, 4 habitaciones, … caballerizas para 25 mulas, … 3000 metros terreno cercado … calle Pérez de Rosa Enrique …

SE ALQUILAN locales para … cimiento en Lamparilla 63 … a Villegas; Amargura 96 y … Informan «Bufete Morales … Obispo 105, altos. A-9250.

M.E.C.D. 2016

ALQUILERES

Naves y Locales

ALQUILA LOCAL en Santos Suárez y Durege para bodega; puesto de frutas u otro giro. Llave accesoria 2 y al Telf: A-3073, precio $15.00. B-2

QUILO HERMOSO LOCAL de 700 metros para cualquier industria, almacén, garage, funeraria, Zapata 22 esquina a Basarrate, dos cuadras Infanta. Llaves bodega. B-2

LTAD 100. ALQUILO local amplio, propio carpintería o cosa análoga, esquina San Rafael, en precio nable. Informes: Cuevas. Bernaza 53. A-3568. B-2

REZ No. 5 ENTRE Monte y Corrales. Nave propia para almacén. The Trust Co. of Cuba. Dpto. Bienes. Obispo 53. M-6917. B2

QUINA PARA comercio, muy barata, Zulueta 71, esquina Dragones, 8 puertas a la calle, alquilo todo parte y admito proposiciones. Informes: U-3810, o en la misma de 2 a 5 p. m. B2

RCADO DE TACON. Casilla por Galiano número 28. Se alquila completa con bajos entresuelo, principal azotea. $80.00. The Trust Co. of Obispo 53. M-6917. B2

MPANARIO y Estrella una cuadra Reina, local propio productos del o otro comercio 6x12 piso granito, puertas metálicas muy barato, abierto todo día. Informes: M-1559. B-2

ASION EXCEPCIONAL, LOCAL ESQUINA PARA BODEGA, ESTO DE FRUTAS, CARNICERIA O CUALQUIER OTRO ESTABLECIMIENTO

alquila en $20.00 San José 124-K, esquina a Marqués González, con 4 puertas metálicas; 2 por San José y 2 Marqués González, compuesto de para tienda, salón para trastienda, servicios y cuarto para la dependencia, Llaves en la misma. Informes: ncisco Torres, Edificio Bacardí, partamento 401. De 10 a 12 a. m. 3½ a 5½ p. m. Telf. A-7830. B-2

GRAN LOCAL

Se alquila en Suárez y Gloria, propio para comercio o industria, alquilo sumamente barato. Informes: en Obispo 53. M-1556. B2

QUILO AMPLIO local, propio para almacén, Bernaza 44, entre Muralla y Teniente Rey. Informan: 9414. B2

ALQUILA en Cerro 624 esquina Ferrer en el paradero del tranvía Cerro gran salón de esquina para industria o establecimiento, muy barato. Informan I-5720. B-2

IOS 112, esquina a Merced. Se compone de un salón grande, propio para bodega o establecimiento, 2 cuartos, patio, cocina y servicios. $30.00. Informes: Bufete de Llano, M-3936. B-2

LOCALES BARATOS
UN MES GRATIS

Cerro 562 casi esq. a Palatino.
Inquisidor 11 esq. a Sol.
Cerro esq. a Colón.
Dragones 12 esquina a Amistad.
Genios y Morro.
Cárcel 15.
Lebrana 54 esquina a Peñalver.
Dieciocho entre 9 y 11.
Zulueta 32.
Compostela 130.
O'Reilly No. 13.
No. 49. casi esq. a Compostela
Rodríguez y O-Farrill.
Calzada y O-Farrill.

-2096 A-4358 M-6263

ALQUILA: CERRO 456, esquina Patria, local propio para industria compuesto de dos plantas y un Informes: M-9837. B-2

POR BARRIO Habana; Concordia y San Francisco, hermoso local para garage u otra industria. Superficie 1200 m. Puertas a las dos calles; precio de situación. Informan en el B2

BELASCOAIN 10. ALQUILO local, varas comercio, casi esquina con o sin armatostes, en precio razonable. Informes: Cuevas: Bernaza 59. A-3568. B-2

ALQUILA LA esquina de Prado 99 y Refugio, bajos, local propio para oficinas o establecimiento de Precio de situación. Informan Prado No. 25, altos. A1

BODEGUEROS

alquila una esquina, con todos sus enseres. Tiene mucha barriada. de situación. Informes: Antón y Tenerife, bodega. Avelino lez. B-2

Departamentos

ALQUILA un amplio y ventilado departamento en el primer piso de casa número 124 sita en la calle Aguacate, compuesto de dos cuartos, sala, cocina y baño. Informan: bajos y po rel teléfono A-2878. B-3

ALQUILA UN amplio y ventilado departamento en el primer piso de casa número 124 sita en la calle Aguacate, entre Muralla y Teniente Rey, compuesto de dos cuartos, sala, cocina y baño. Informan en los bajos y por el teléfono A-2878. B3

GERVASIO 96 esquina Neptuno. Departamentos para familias, baratos, dos, con cocina, baño y servicios los mismos. Informes el encargado. B-3

CAMPO entre San Lázaro y Malecón alquila departamentos de una y habitaciones con baño privado. Taller de situación. Informes en la ega. B-3

Habitaciones

ALQUILAMOS ESPLENDIDAS habitaciones a precios de verdadera y un local propio para fotógrafo con vidrieras a la calle. También una cocina. Galiano 68, altos de Almacenes «La Opera». B4

EDIFICIO ABADIN, Cuba 86, casi esquina Teniente Rey, casa moderna, tranquila; habitaciones agua corriente, amueblada, criados, luz teléfono, baño caliente, desde $7 verdad. comidas. A-5551. B-4

EDIFICIO CARREÑO
MARINA E INFANTA

UN MES GRATIS!
DE UNO DETERMINADO PUEDE TOCARLE A VD. (INVESTIGUE)
HABITACIONES DEPARTAMENTOS CON Y SIN MUEBLES
VAYA Y OFREZCA LO QUE PUEDA
QUEREMOS LLENAR
2096 U-6066

ALQUILERES

B-4 Habitaciones

VEDADO, LINEA 91, esquina 6. Alquilo hermosísima habitación, vista calle, propia tres personas. Otra, independiente, con baño a hombre solo o con compañero, Casa honorable, precio reducidísimo, magnífica comida. F-5632. B-4

PUNTO CENTRICO. Alquílase habitación muy fresca a una o dos personas. Precio $8, luz y teléfono. Malecón 31 altos. B-4

10 esquina 13. No. 15, alquilo habitación completamente independiente en la azotea de esta propiedad con baño completo. Precio: $8.00. También tengo habitaciones en Belascoaín y Salud. Precio desde $6.00. Informa: Goizueta. F-3937. B4

ALQUILO PRADO 29 hermosa habitación vista a la calle, lavabos, agua fría, caliente $15; otra grandísima interior $12; una chica $16, damos comidas muebles si desean; estricta moralidad. B-4

BARATAS, HERMOSAS Y FRESCAS HABITACIONES POR LO QUE OFREZCAN

y un apartamento con dos habitaciones, en Maloja número 1, esquina a Monte y Aguila, con vista a la calle en 6.00. $8.00. $9.00 $10.00 y $12.00. La llave en la misma. Informes: Edificio «Bacardí», Apartamento 401. Telf: A-7830. Francisco Torres. De 10 a 12 a. m. y de 3½ a 5½ p. m. B-4

VIRTUDES 28, ENTRE Aguila-Amistad. Moderno edificio, frescas habitaciones, con su baño y lavamanos, muebles y ropa, teléfono y limpieza, hombres solos, matrimonios sin niños y de toda moralidad. A-4253. B4

SE ALQUILAN buenas habitaciones y apartamentos baratos. Muralla 1 altos. Roza. Menéndez y Co. Teléfono A-4854. B-4

GANGAS

HABITACIONES DESDE:

Aguila 66	$4.00
Atocha 8½	$6.00
Ayesterán 12	$4.00
Cárcel 15	$6.00
Castillo 62	$3.00
Cerro 561	$2.00
Cerro 817 esq. a Sta. Teresa	$3.00
Concepción 56	$4.00
Cuba 1	$6.00
Damas 78	$5.00
Desamparados 52	$5.00
Dragones 88 y 90	$6.00
Empedrado 20	$4.00
Flores y San Bernardino	$3.00
H. entre 5 y 7	$5.00
Habana 111	$4.00
Inquisidor 31	$3.00
Lealtad 155	$9.00
Marina 5	$3.00
Mercaderes 9	$5.00
Monserrate 5	$5.00
Muralla 20	$5.00
Peñalver 116	$5.00
Revillagigedo 70	$6.00
Salud 129	$3.00
San Bernardino 93	$2.00
San Ignacio 25	$5.00
San Rafael 174	$6.00
Velázquez 91	$4.00
Zanja 11-115	$4.00

-2096 A-4358 M-6263

ALQUILO HERMOSAS y freccas habitaciones, con lavabo de agua corriente, baños agua caliente y fría, luz y teléfono. Precios de situación. Aguila 155. Telf: A-6639. B-4

HABITACION azotea, cuarto piso, inmune contra robo, hombre solo, no perros. $9.00, Bernaza 22. Informes: en el No. 31 bajos, de 1 a 5. B-4

EN LUJOSO EDIFICIO

Magníficas habitaciones y apartamentos con baño privado, agua caliente, luz y teléfono; precios muy reducidos. Rogamos referencias, San Rafael 37, entre Rayo y San Nicolás. B-4

B-6. Hoteles

HOTEL "EDISON"

Neptuno 5, frente Parque Central. A-9041. El Root Garden más fresco. La mejor cocina, a cargo del dueño. La mejor situación. Los mejores precios. Agua fría y caliente. Elevador permanente. B-6

LA DIRECCION GENERAL DEL HOTEL HARDING.

siempre cumpliendo sus ofrecimientos, tiene gran satisfacción al informarles a todos los señores interesados por residir en nuesto Hotel, los cuales ya han reservado habitaciones, que pueden pasar por esta casa a cerrar sus contatos; pues tenemos cinco habitaciones rque ofecerles.

NUESTROS PRECIOS SIGUEN SIENDO LOS MISMOS, O SEA PARA MATRIMONIOS O DOS PERSONAS

habitación con baño privado y suculenta comida, TODO POR:

$35.00

MENSUALES, ES ALGO MUY increíble. Claro está que estos precios, sin precedentes, los hemos podido mantener gracias a nuestra cooperativa, pues nuestros inigualados servicios, el confort con que aquí se vive, que da la impresión de una residencia particular, y el gran grado de seriedad y moralidad de esta casa, son factores que no se obtienen más que con una perfecta organización. Nuestra cocina está dirigida por un experto ex cocinero de Palacio. Nuestra mejor propaganda de hoy son los señores inquilinos residentes. Elevador, camarero, agua fría y caliente, día y noche, al servicio de los señores huéspedes. Ropa de cama, jabón para el baño, todo por cuenta del Hotel

Informes: el Administrador: A-6735. B6

VIVA EN PRADO

Media cuadra Parque Central, el punto más céntrico, damos espléndido servicio comidas, teléfono en cada piso. Elevador día y noche, precios sumamente reducidos, a familias estables y viajes del interior. Consulte nuestros precios. Hotel Prado Prado 85, esquina Virtudes. B6

THE SAVOY

F. Y 15 VEDADO
Telf. F-6616

Situado en un lugar alto del Vedado, con fácil y frecuente comunicación con la Ciudad y Repartos: rodeado de jardines, con 60 metros de hermosos portales. Las habitaciones tienen ventiloción directa. Teléfono, closet y baño particular con agua fría y caliente. PrHecios moderados, incluyendo tres excelentes comidas, bien seleccionadas al servicio en mesas separadas, paro cada familia. B6

HOTEL QUINTA AVENIDA. Zulueta 71, esquina Dragones. Habitaciones 1 persona: $18-$20. Departamentos matrimonios: $35-$40 con baño: $45-$50. Espléndida comida. Telf. A-1000. B6

ALQUILERES

B-6 Hoteles

HOTEL "ROMA"

$40

Habitación con baño privado y espléndida comida; precio por mensualidades

O-Reilly y Aguacate
Telf. M-6944

SE SOLICITAN

S-1 Criadas y Criados

SOLICITO criada española, de 25 a 30 años, que sepa limpiar, bien y servir mesa a la rusa; con referencias, Suedo: $20.00 y uniformes. Vedado. Calle 15 núm. 380, entre 2 y 4. Venga después de las 9. S-1

S-2 Cocineras y Cocineros

SE SOLICITA una muchacha peninsular, que sepa de cocina, matrimonio solo. Estrella 25 altos, entre Angeles y Aguila. S-2

COCINERA se solicita una española, de 25 a 30 años, con referencias, tiene también que saber lavar y planchar para matrimonio. Calle 2 esquina a 23, altos, entrada por 2. Sra. de Lutz. S-2

SE SOLICITA una cocinera repostera, española, que duerma en la colocación y que tenga referencias de las casas donde trabajó. Prado núm. 34, altos, esquina a Genios. S-2

SOLICITO cocinero con tren de cantina para sederle hermosísima cocina en casa huéspedes a cambio de comida para los dos dueños, Prado 29 informes M- 8543 Alberto. S-2

S-6 Choferes

CHAUFFEUR solicita uno condición dormir en la casa donde trabaje, para 2 familias, $15.00 comida, habitación y uniforme, edad 30 a 35 años. Llamar únicamente de 2 a 3 del día y 8 a 9 de la noche. Telf: F-2917.

S-11 Agentes y Socios

SOLICITO SOCIO: Caballero, señora, señorita, Habana, provincias, pequeño capital, negocio sencillo, actual situación, buenos rendimientos seguros, ocasión única, informaré ampliamente, Escribir «Negocio» Anuncios Clasificados «Diario de la Marina». S-11

S-12 Solicitudes-Varias

SE SOLICITAN PERSONAS

Que padezcan de las siguientes afecciones: eczema seca, ya sea lisa o escamosa, reciente o antigua, lesiones úricas, dolorosas o infectadas; eczema supurada o con inflamación; eczema exfoliante; eczema ferruginoso; eczema marginado; eczema tonsurante; eczema parasitaria; eczema indolorosa o con dolor y picazón; eczema endurada; eczema pequeña o de gran extensión; afecciones de pocos meses o de varios años y rebelde a todo tratamiento, herpes, sarna, picazones locales o generalizadas por todo el cuerpo; llagas y úlceras crónicas; caspa seca o supurante del cuero cabelludo; tiña pelada; caída del cabello sin causa aparente: encías sangrantes; mal olor de la boca; mal olor de las axilas, (sobaco); grietas, picazones y mal olor de los pies; barros, acné, de la espalda y de la cara, y especialmente linfangitis, para darles muestras gratis de ACETOLIA ROBAINA. Infanta número 59, (entre Carlos Tercero y Estrella). Telf. U-4000. Aunque usted no necesite «Acetolia» no olvide recomendarle este anuncio a las personas que la puedan necesitar, que tal vez con esta pequeña cortesía, les haga un gran favor. Enviaremos muestras gratis por Correo al recibo de 6 centavos (seis centavos) en sellos. S-12

AGENCIAS DE COLOCACIONES

"LA MATANCERA"

A-7740: Sirve rápidamente cocineras, criadas, toda clase de servidumbre y empleados de ambos sexos, con referencias Calle Sol 111. Servicio permanente, a todas horas X

LA AGENCIA Marquez le sirve cualquier empleado que usted necesite de ambos sexos, con referencias. Calle 21 y 8. Vedado. X.

M-2579. La Internacional: Sirve rápidamente con las mejores referencias, empleados oficinas, comercio, servidumbre en general, arrendamientos de casas, etc. Progreso 23 entre Monserrate y Villegas. X

RECUERDE siempre Agencia Beers, cuando necesite sirvientes o empleados. Hemos servido numerosas familias y compañías por espacio 25 años. Agencia Americana, a sus órdenes. A-3070. X

SE OFRECEN

O-1 Criadas y Criados

MUCHACHA española fina desea colocarse para habitaciones, sabe coser y da referencias de haber trabajado en buenas casas. Telf: M-7789. O-1

SEÑORA DE COLOR desea encontrar colocación de criada de mano, tiene buenas referencias. Pluma y Pocito 1½ Marianao. Emilia. O-1

DESEA COLOCARSE criado de mano peninsular, experimentado todo servicio fino, sin pretensiones, y con referencias de buenas casas; va a cualquier punto. Telf: A-4792. O-1

DESEA COLOCARSE joven española, para criada de mano, lava y plancha ropa fina, cumple con su obligación y tiene buenas referencias. Telf: M-6244. O-1

JOVEN ESPAÑOLA desea colocarse de criada de manos o para todo el servicio de un matrimonio, sabe lavar y planchar ropa fina. Tiene buenas recomendaciones. Teléfono: M-5418. Carmen. O1

DESEA COLOCARSE una señora española para criada de cuartos y coser; tiene inmejorables referencias. Telf: M-6674. O-1

DESEA COLOCARSE una joven para criada de manos, casa particular u hotel. Compostela 72, apartamento 7. O1

SE DESEA COLOCAR una joven española para criada de manos o cuartos. Tiene referencias buenas. Teléfono M-2730. O1

SE DESEA COLOCAR una española de mediana edad, lleva 18 años en el país de criada de manos o para los quehaceres de una corta familia; tiene buenas referencias. Informe al teléfono U-7084. O1

UNA ESPAÑOLA. Desea colocarse para cuartos y coser o si es corta familia, cocinar y limpiar, lleva tiempo en el país. F-6066. O1

UNA CRIADA ESPAÑOLA de 28 años, desea colocarse para comedor o criada de cuartos o de manos; sabe lavar y planchar. Tiene buenas referencias. U-3030. O1

SE DESEA COLOCAR una joven española para criada de mano o manejadora, tiene buenas referencias. Telf: FO-2620. O-1

SE OFRECEN dos jóvenes españolas buenas criadas de mano, manejadoras o cuartos, una sabe coser, y las dos tienen referencias de buenas casas. Telf: A-4792. O-1

SE OFRECEN

O-1 Criadas y Criados

SE DESEA COLOCAR un joven español para criado de mano, o para ayudante de cocina o café, o para mensajero de botica. Llame al teléfono M-2670. O-1

SE DESEA COLOCAR una joven española para criada de mano con buenas referencias de las casas que trabajó, lleva mucho tiempo en el país y no tiene pretensiones, teléfono M-4065. O-1

SE DESEA COLOCAR un buen criado de mano, práctico en su trabajo, edad 35 años, sin pretensiones, con buenas referencias. Telf: M-4324. O-1

SE OFRECE criada de mano española sabe servir la mesa, también sabe repasar y planchar ropa fina, tiene buenas referencias. Telf: A-3343. O-1

DESEA COLOCARSE un joven español de criado de mano experto, esmerado servicio, sin pretesiones y con referencias, va a cualquier punto. Teléfono: X-2460. O-1

DESEA COLOCARSE una muchacha para criada de mano o manejadora tiene buenas referencias, prefiere Vedado y dormir fuera, Telf: F-5387 preguntar por María. O-1

SE OFRECE CRIADA de mano española sirve muy bien la mesa, tiene buenas referencias, no tiene pretensiones. Telf: A-3343. O-1

SE DESEA COLOCAR una española para todos los quehaceres de una corta familia y también sabe algo de cocina, también se coloca para criada de manos: tiene buenas referencias. Informan: M-3219. O1

SE DESEA colocar una joven inglesa de criada de mano, o de cuartos o por horas, tiene buenas referencias. Telf: F-2081. O-1

SE DESEA colocar una joven española para criada de cuartos, sabe coser y entiende de corte y en la misma otra para los quehaceres de la casa, siendo corta familia. Informes: Telf: F-6228. O-1

SE DESEA COLOCAR una joven española para cuartos y coser, tiene buenas referencias, Telf: I-2692.

SE OFRECE muchacha española sirve bien comedor, sabe coser bien; otra regular edad, entiende bastante de cocina, sabe lavar, y planchar muy bien. Ambas de buena presencia y con referencias. Telf: M-7122.

DESEA COLOCARSE una muchacha de color, de mediana edad para criada de mano, entiende de cocina; en la misma otra para limpiar y coser. F-3263. O-1

JOVEN ESPAÑOLA desea colocarse de criada de manos o para todo el servicio de un matrimonio, sabe lavar y planchar ropa fina. Tiene buenas recomendaciones U-8239, María. O1

SE DESEA COLOCAR una joven española para el servicio de corta familia. Tiene referencias. Informan: Santos Suárez 23, teléfono X-2790. O1

SE OFRECEN dos jóvenes españolas buenas criadas de mano, o para manejadora o cuartos, una sabe coser; tiene referencias de buenas casas. Telf: A-4792. O-1

DESEA COLOCARSE una joven española, para criada de mano o manejadora, o para ayudar a todos los quehaceres de la casa, es limpia y formal. Telf: I-6778. O-1

O-2 Cocineras y Cocineros

SE OFRECE buena cocinera española, de mediana edad, que no es vieja para cocinar y ayudar, tiene buenas referencias y duerme en la colocación; otra española, cocinera, no duerme. M-5241. O-2

DESEA COLOCARSE una señora española para la cocina, sabe cocinar bien, ayuda a la limpieza, en la misma una joven española para criada de mano, sabe de cocina, tienen recomendaciones. U-6626. O-2

SE OFRECE una señora de color, mediana edad para cocinar o lavar, casa de moralidad, poca familia, prefiere reparto La Sierra. Tel. FO-2671. O-2

SE OFRECE buena cocinera española de mediana edad que no es vieja para cocinar y ayudar, tiene buenas referencias y duerme en la colocación. Otra española cocinera no duerme. M-5241. O-2

BUENA COCINERA española mediana edad, sabe toda clase de comida a la criolla y española, entiende de dulces y tiene beunas referencias, es limpia y cumplidora. Se ofrece para casa particular o comercio. Teléfono: M-5271. O-2

SE OFRECE cocinera de color, repostera, jóvenes ayuda limpieza o lavar a corta familia; otra buena cocinera mediana edad, si es fuera Habana lo prefiere. Ambas con referencias. M-7122. O-2

DESEA COLOCARSE buena cocinera española, lleva tiempo en el país, cocina a la española y criolla, duerme en la colocación, sabe hacer plaza y tiene buenas referencias. teléfono: A-9774. O-2

COCINERA REPOSTERA española, desea colocase con buen sueldo, sabe su obligación, es sola, duerme en la colocación, hace plaza, otra, para atender señora sola y demás quehaceres, buenas referencias. Informan: F-1408. O2

SE OFRECE JOVEN ESPAÑOLA es buena cocinera repostera, es limpia ysabe cumplir co nsu obligación; tiene buenas referencias. Informan: U-6922. O2

SE DESEA COLOCAR una joven española para cocinar y limpiar a corta familia, es seria y limpia y trabajadora, desea casa de moralidad y tiene buenas referencias, Telf: A-1358. O-2

ESPAÑOLA de mediana edad, desea colocarse para cocinar y repostera, o para todos los quehaceres siendo corta familia. Informan por el teléfono A-3877, de 7 a 12½ y de 2 a 6. O-2

SE OFRECE cocinera repostera española, formal tiene buenas referencias, sueldo $20 para arriba; teléfono F-3704. Carmen. O-2

DESEA COLOCARSE joven de color para cocinar y limpiar; duerme en la colocación, tiene buenas referencias. Telf: U-5220. Celia. O-2

SE DESEA COLOCAR cocinero joven español para casa particular o comercio, entiende de repostería y sin pretensiones, con buenas referencias. Telf: M-4257. O-2

SE OFRECE española, para cocinar y limpiar, siendo corta familia, no le importa lavar alguna ropita, tiene buenas referencias. Telf: A-3343. O-2

JOVEN CHINO cocinero y repostero desea colocarse casa particular experto criolla, española, americana, muy cumplidor y tiene buenas referencias. Informan I-6477. O-2

JAMAIQUINA mulata, buena presencia (33) cocinera repostera, criolla, americana, dos años. Sra. Esperanza Domínguez, uno Pedro Cuesta, uno Baroness Despress, Dormir fuera. A-3070. O-2

SE OFRECE española mediana edad limpia y saludable, para cocinar solo, otra más joven para cocinar y limpiar, tiene buenas referencias y duerme en la colocación. A-8066. O-2

O-6 Choferes

DESEA COLOCARSE chauffeurs español experto toda clase de máquinas y mecánica; sin pretensiones, y con esmeradas referencias de casas conocidas. Telf: A-4792. O-6

SE OFRECEN

O-6 Choferes

DESEA COLOCARSE joven español con buenas referencias de familias donde trabajó; 12 años práctica toda clase máquinas; hace otros trabajos si es necesario. Sin pretensiones. F-6578. O-6

DESEA COLOCARSE un chauffeur en casa particular o en camión que dé viajes al campo, tiene buenas referencias de familias conocidas, no tiene pretensiones. Telf: F-6131. O-6

CHOFER ESPAÑOL y experto jardinero, desea colocarse en casa particular e finca; puede hacer ambos trabajos si es necesario; tiene títulos de España, Portugal y Cuba y buenas referencias. M-4626. O-6

CHAUFFEUR mecánico español soltero, competente en cualquier marca, con buenas referencias y módicas pretensiones, ofrécese. Telf; U-5417. O-6

SE DESEA COLOCAR chauffeur en casa particular o comercio, tiene referencias, llame al Telf: U-6987. Pregunte por Alvarez. O-6

O-7 Costureras, Modistas y Sombrereras

DESEA COLOCARSE española para coser, cortar por figurín, o para cuartos, Informan O-Reilly 21, teléfono M-4631. O-7

O-8 Lavanderas y Lavanderos

DESEA COLOCARSE un asiático lavandero y planchador en casa particular. Telf; U-6623, Vapor No. 27. O-8

O-12 Ofertas-Varias

ENFERMERA: Se ofrece para de noche, inyecta; no título, Marqués de la Torre 32 entre Pamplona y San Nicolás. Jesús del Monte. O-12

DESEA COLOCARSE matrimonio español, el para chauffeur y ella para criada o manejadora, los dos juntos o separados, llevan muchos años en Cuba, tienen referencias de buenas casas. Telf: F-2240. O-12

TECNICO MOLINERO con años de práctica, se ofrece para instalación de molinos de elaboración de arroz, yuca y trigo: experto en todas maquinarias molineras. Dirija correspondencia: K. W., Anuncios Clasificados, DIARIO DE LA MARINA. O12

SE COMPRAN

C-5 Muebles y Prendas

M-6580 SE COMPRAN toda clase de muebles, se liquidan casas completas, prendas de oro viejo, enseres de establecimiento y todo cuanto desee vender, cuadros antiguos. C-5

COMPRAMOS MUEBLES

De todas clases, mamparas, lámparas divisiones, máquinas de Singer y todos los objetos de valor. «La Moderna» Salud 3. Telf: A-6620. C-5

COMPRO MUEBLES

Juegos de cuartos, comedor y sala, que sean modernos, máquinas de escribir y de coser que estén en buenas condiciones. los pago bien y negocio rápido. Avise al M-1556. C5

DINERO

Sobre joyas. Objetos de Arte. Compramos oro viejo. Liquidamos joyas y equipajes, a precio de situación. «La Nacional», Villegas 93. A-9915. C5

C-12 Objetos-Varios

U-2530 COMPRO objetos arte adornos plata, bronce; porcelana, antigüedades, platos antiguos, soperas, etc., oro viejo, libros, muebles, pianos baúles, maletas. Compro todo. Pago más que nadie. C-12

M-1930 COMPRO OBJETOS arte adornos plata, bronce, porcelana, calamina, antiüedades, (sanos o rotos) platos antiguos, soperas etc. oro viejo, libros, muebles, pianos, baúles, maletas, compro todo. C-12

COMPRO AL CONTADO. Lotes de papelería, papel de imprimir, efectos de escritorio, quincallería etc. Actualmente estoy interesado en agujas de fonógrafo y muñecas baratas. Mande sus ofertas a Fausto C. Martín San Fernando 123. Cienfuegos. C-12

SE VENDEN

V-1 Casas

ALMENDARES vendo casa pegada a paradero Omnibus Cubanos y tranvías Playa, jardín, portal, sala, hall, 3 cuartos, baño intercalado, comedor garage y cuarto criados moderna, techos monolíticos, $2.300. FO-2212. V-1

EN CALZADA Jesús del Monte (Víbora) Vendo, sin intervención de corredores, amplia y cómoda casa. Informa dueño en Aguila 56 altos, entre Virtudes y Animas. V-1

VENDO REGALADA casa en $1.250 y tomo hipoteca 500 directo, con el prestamista, Concha 126-D. Luyanó. De 8 a 9 y de 1 a 3. V-1

SANTOS SUAREZ: Se vende casa de altos y bajos Pasaje Este No. 42, en $4.000; sala, saleta, 2 cuartos, baño y comedor en ambos pisos; acera de la sombra, lo más alto. Su dueño Línea No. 93-C, F-2185. Eduardo. V-1

VENDO mejor esquina Reparto Redención con dos chalets nuevos de madera, 309 metros superficie $1,600 verdadera ganga, dejo hipoteca lo que quieran. Monte y Someruelos. Café: Cuenya. V-1

VENDO EN GANGA espléndida casa Reparto La Sierra, calle Primera entre 8 y 10 toda decorada, comodidades para familia de gusto. Puede verse a todas horas. V1

VENDO GRAN ESQUINA, San Lázaro, moderna, 4 plantas, 7 casas, comercios. Renta $250. Precio $30.000. Dejo: $23.000. 6½, diferencia casas solares, finca. Campanería. Aguiar 68. M-7785. V1

POR $4.200. VENDO casa esquina cuatro viviendas fabricación moderna bien situadas en Los Pinos, mucho terreno mitad valor actual, facilidades pago Informes F-2225. V-1

VEDO $4,000.00 BONITA casa, Juan Bruno Zayas, entre Milagros y Libertad, sin número, jardín, portal, sala, 3 cuartos, baño, comedor, pantry, cocina, cuarto criados, garage. Véala, 3 a 5. Informes: San José 49, Habana. V-1

REPARTO MIRAMAR: Calle 30 entre 5a y 7a Avenida. Residencia de una planta con cuatro habitaciones y todas las demás comodidades. Precio $9.500, con $3.500 de entrada y el resto a pagar en 6 años. Para verla o más informes: F-3308. V-1

V-2 Solares

¡OPORTUNIDAD NO VISTA!

Para clínica, industria o Quinta de Recreo, vendo 9.150 varas punto al Colegio de Belén, con las mejores vías de comunicación a un PRECIO EXCEPCIONAL. También tengo casitas y solares en el Reparto Buenavista, en verdaderas gangas. ¡Véalo y se convencerá! Informa: Sr. Alvarez. Teléfonos: FO-2929 y FO-2363. V2

SE VENDE UN solar de esquina con 417 metros de superficie está situado en el corazón de la ciudad. Informan: señor González, Zanja No. 143. V2

SE VENDEN

V-4 Establecimientos

VENDO establecimiento ropa hecha, con o sin ella, precio situación. Informan de 2 a 4. Belascoaín 44. V-4

SE VENDE muy barata lavandería de vapor y electricidad moderna con aparatos para todo, tamboras, centrífugas, calderas, secadores mangles, etc. Instalado y funcionando donde no tiene por finca rústica o casa en esta ciudad. Informes: P. Hurcade. Apartado 893. Habana. V-4

VENDO Bodega criolla surtida casi regalada, ven al dueño en la misma. Concordia 115-B, entre Gervasio y Escobar. Aproveche esta oportunidad. V-4

MONTE 297, CAFE-LECHERIA, todo lujo, lado cine «Violeta», Cuatro Caminos, Se vende con contrato o admite socio mitad. Buen negocio. Jóvenes ambiciosos. Informes: M-3959 V-4

VENDO TIENDA mixta venta gasolina y accesorios, preparada para cantina, en la calzada de más tránsito en la Habana. Vista hace fe. Informes: Monte y Someruelos. Cuenya V-4

VENDO café restaurant en las proximidades del parque central el sitio más estratégico de esta capital, soy dueño la propiedad, casa muy antigua y acreditada, doy facilidades de pago. Monte y Someruelos. Café Cuenya. V-4

V-5 Muebles y Prendas

SE VENDE por lo que ofrezcan; un juego de comedor y recibidor, Cristo 23 altos. V-5

JUEGO de tres cuerpos $40.00; dos cuerpos nuevo $30; sala, $15; aproveche ganga. Solamente dos días. Concha entre Luco y Justicia, Luyanó. Mueblería Mastache. Nota: Vendo también a mueblistas. V-5

VENDO ELEGANTE juego cuarto moderno barniz, dos tonos $25; otro arte moderno lunas al aire $42; sala; moderno, Singer ovillo; sillones caoba; baratísimo. Sitios 37. V-5

NO NECESITA DINERO en fondo para adquirir magníficos muebles en «La Predilecta», de San Rafael 171, entre Oquendo y Marqués González. Teléfono U-1729. Juegos cuarto $1.00; sala $10.00; camas $3.00. Grandes facilidades pago; compramos, cambiamos, alquilamos. V-5

SE VENDE 1 Buró plano chino y 1 Vitrola ortofónica Victor MD|4-7, con varios discos de ópera y canciones, se dan muy barato, se puede ver todas las horas. San Rafael No. 83, entre Lealtad y Escobar. V5

MUEBLES A PLAZOS
NO PIERDA ESTA OPORTUNIDAD

«LA EMINENCIA» Neptuno 188. Somos fabricantes y esto nos permite brindarle los mejores muebles al más bajo precio con facilidades de pago que nadie puede igualar; tenemos un gran surtido en muebles de alta novedad que vendemos a precios verdadera situación y con todas las comodidades. Visítenos y quedará convencido de nuestro asombroso PLAN DE VENTA A PLAZOS. Nuestro lema: Vender buenos muebles por poco dinero. **GRAN MUEBLERIA LA EMINENCIA** Neptuno 188. V-5

«UNA CASA COMPLETA» de muebles y lámparas, $10.00 mensuales; un juego cuarto: juego comedor, juego sala, nevera, 3 lámparas, 2 sillones, portal, 1 cama niño, 1 fiambrera. Todo $10.00 mensuales, libre conducción. Ventas a plazos, a toda la Isla. «La Comercial» Neptuno 159. V-5

UNA CASA COMPLETA, $15.00 mensuales, juego sala, comedor, cuarto nevera, 3 lámparas, mesa-teléfono, 2 sillones-portal, 1 cama hierro, 1 fiambrera, 1 sombrera y 1 mesa-escritorio. Todo $15.00 mensuales, libre conducción. Ventas a plazos a toda la Isla «La Especial» Neptuno 159. V-5

MUEBLES A PLAZOS
¡MAS VENTAJA, NADIE!

Neptuno 187 entre Belascoaín y Gervasio. Ofrecemos el mejor surtido en juegos de cuartos, los estilos más elegantes y mejor precio que pueda pretender. Juegos de salas y recibidor, desde $10.00; comedor a como pueda usted pagar. Visítenos y entérese de las atractivas facilidades que estamos ofreciendo. Fabricamos muebles, los cambiamos y alquilamos. **Cao y Varela**, Neptuno 187. V-5

A LA PRIMERA oferta razonable, vendo todos los muebles de mi casa. Concordia 31 altos, esquina San Nicolás. V-5

MUEBLES DE calidad, elegantes y económicos. Los fabricamos rápidamente, cuyas láminas o proyectos enseñaremos aquí o a domicilio, y liquidamos a como quiera, todas las existencias, al contado y a plazos cómodos. Tenemos comprador para sus muebles en cambio por los nuestros y le alquilamos los que necesite con opción a comprarlos, rebajándole la mitad de lo que haya pagado. La Casa Ruisánchez (que anuncia la verdad), Angeles 13 esquina a Estrella (del 25 al 31). Telf. A-2024.

V-6 Maquinarias

SE VENDE una máquina de plisar eléctrica chica; se puede ver en 23 núm. 209 entre G. y H. Vedado. Informes F-4788. V-6

V-7 Automóviles y Accesorios

VENDO un Chevrolet, cerrado, en magníficas condiciones, 10 de Octubre 569. Telf: X-1798. V-7

SEDAN HUPMOBILE, econmico. Está nuevo. Motor excelente, pintura y gomas nuevas. Real 26. Ceiba, Teléfono: FO-2252. V-7

FORD 1931 Sedan, dos puertas, pintura fábrica, gomas nuevas, acumulador nuevo, poco uso, se vende $400; último precio, Tiene chapa. Verlo garage Zapata 24 entre Basarrate y Mazón. V-7

Venta de Camiones

de volteo y en chassis, de 1½ a 5 toneladas. Repuesto en general. Taller de Clemente Huertos. Concha y Villanueva. Telf: X-2694. Luyanó. V-7

VENDO: AUTOMOVIL cerrado, 5 pasajeros, buen estado, propio persona de gusto. Graham-Paige $525. Admito cuña pequeña, parte pago. Informan: Salud 106. Véase en Lindero y Díaz Blanco. V7

GRAN TALLER DE CHAPISTERIA

Reparación en general de radiadores, pintura «Duco», soldadura autógena, de Enrique Padilla, Infanta 5, entre Jovellar y San Lázaro. Telf. U-7267. Esta casa pinta con «Duco» todas las reparaciones de los trabajos de chapistería, con precios muy reducidos y con toda garantía, en las reparaciones generales. Mi interés es que sea usted cliente para siempre. V7

VENDO: CAMION Chevrolet cerrado propio lechero; automóvi Graham-Paige, 5 pasajeros, buen estado; motocicleta con sidecar, buenas condiciones y de mucha potencia. Infomes: Salud 106. Telf. U-5706. V7

SE VENDEN

V-8 Instrumentos de Música

GANGAS RADIOS MAJESTIC

1931-1932, todos Superterodynos a plazos, solamente $4.00 mensuales, admitiéndole como fondo parte pagos, radios, ortofónicas, pianos, automóviles, solicite demostración, Lealtad 232 bajos, cerca Belascoaín. M-7279. V-8

OPORTUNIDAD: Radio Víctor 1932, lujosísimo gabinete, completamente nuevo regalo $45.00; Otro circuito Screengrid, «Presidente» impuesto pago. Regalo $25.00. Véalos Lealtad 232 bajos, cerca Belascoaín, M-7279. V-8

VENDO FLAMANTE Piano de la famosa marca Giralt refractario al comején, se da muy barato. Aguila 139 entre San José y Barcelona. V-8

SE VENDE UN piano ¼ cola de acreditada marca y excelentes voces. Está completamente nuevo y véndese muy barato. San Rafael 141 bajos, entre Soledad y Oquendo. V8

REGIO PIANO de grandes dimensiones acústicas, muebles de estilo primeroso, propio para persona de un gusto exquisito Se da baratísimo. Dragones frente Teatro Martí.

GRAN PIANO de marca reconocida, está nuevo. Véalo y haga proposiciones; Estrella 69, piso 2o. Urge vendelo, Sr. Carballo Vide. V8

AFINE SU PIANO, pianola, por $2.00 Absoluta garantía. Virgilio Fernández, procedente de grandes fábricas europeas. Taller de reparaciones de pianos y autopianos, Zulueta 36 y medio. M-3040. V-8

V-9 Utiles de Oficinas

Muebles de Oficinas

Campras. Ventas, Cambios, Archivos, cajas seguridad, armarios, máquinas escribir, sumar, calcular, tarjeteros, Kardex adresógrafos, mimiógrafos, bufetes, sillas, libreros, ventiladores. Cuanto necesite una oficina. Compostela 53, A-7744. V9

MAQUINAS DE ESCRIBIR

Archivos y burós desde $5, libreros; máquinas de sumar y calcular; mimiógrafos; mesas de todos tamaños; no reparo precios. Véalos en Villegas 6. A-8054. V-9

MUEBLES PARA OFICINAS
COMPRAMOS Y VENDEMOS

Archivos, cajas acero, para documentos; mesas, caoba; sillas giratorias; Seccionales acero; tarjeteros Kardex; máquinas escribir, sumar y calcular y máquinas coser «Singer», «La Nacional», Villegas 93. A-9915. V9

ARCHIVOS: VENDO. Compro máquinas escribir, sumar mimeógrafos, burós, cajas, archivos, tarjeteros Kardex, libreros, satélites, pupitres, sillas giratorias, ventiladores. Progreso 3, entre Villegas y Aguacate. M-8638. V-9

V-10 Cajas Registradoras

VENDO DOS CAJAS contadoras, una de cinco gavetas 9999. Otra ancla, las doy baratas. Informan: Salud 106. V10

V-11 De Animales

POTRO dócil para niño, color moro. Ultimo precio: $10; Real esquina Paradero. Ceiba. V-11

V-12 Objetos-Varios

REGALO UNA BATIDORA por la mitad de su valor, casi nueva, propia para dulcería, panadería con su motor acoplado, también se cambia por camioncito Ford cerrado, es una ganga. Informan Obispo y Oficios. Café. V-12

CASI REGALADO vendo armatoste mostrador de mármol y vidriera, propio para bodega. Verdadera ganga. Informes en Neptuno y Aramburo. V-12

VENDO VARIAS vidrieras modernas nevera para cantina; armatostes cantina moderna; cocina carbón. Informes: Habana 198 por Jesús María. V-12

VENDO ARMATOSTE y mostrador de poco uso, acabados de pintar, precio de situación. Telf. I-6081. V-12

SE VENDE en lo más céntrico del Cementerio de Colón, moderna Capilla a precio de situación. Más informes U-3440. V-12

ANTIGUEDADES

Se realizan a precios ruinosos, atendiendo a la crisis actual, intinidad de objetos antiguos y de arte. Cuadros al óleo de reputados artistas. Grabados antiguos, platos raros y de títulos heráldicos, medallas conmemorativas, monedas antiguas y libros raros, entre ellos la "Araucana" de Ercilla, edición de 1597. San José 87, entre Escobar y Gervasio.

MESA DE BILLAR

Se vende una mesa de billar marca Bruenswick de piña y carambolas. Tiene dos juegos de bandas y doble juego de bolas. Además tacos juego de palos de marfil y contadores en las bandas. Telf: FO-2403, de 2 a 4. V-12

OBJETOS DE ARTE

Liquidamos a precios increíbles jarrones de porcelanas finas, figuras de bronce, lámparas muebles antiguos y un piano cuarto cola Mason &. Hamlin. Consulado Nos. 94 y 96. «Los Tres Hermanos» Telf: A-4775. V-12

VENDEMOS: JARRONES porcelana china legítima, 2 grandes y hermosos. Copa Sevres. Reloj bronce, con figura Napoleón. Magnífica figura bronce y otros objetos. «Arte». San Rafael 141 bajos, entre Soledad y Oquendo. V-12

PARA EL HOGAR

PH-1 Casas de Comidas

¡ATENCION! comida abundante, sana nutritiva, comida a domicilio 20 cts. persona, dos 40 centavos, tres 55 centavos. Abonados a los comedores, $8; desayuno, almuerzo y comida. Casa y comida, ropa limpia, teléfono, biblioteca, terrenos de sport, etc., por $15 mensuales. Calle Tercera entre 2 y 4, Vedado. F-3677. PH-1

PH-2. Reparación de Muebles

TALLER DE MUEBLES en general, Paseo 237 entre 27 y 29. Telf: F-3775 García, esmaltes, barnicesy tapices especializados en juegos de portal y neveras. Precios económicos. P.H.-2

«EL ARTE» Mueblería: Se esmalta, barniza y tapiza, toda clase de muebles; también enrejillamos: especialidad en mimbres; se forran cojines. Calle 23 No 235, entre F y G. Telf. F-2813. PH2

PH-6 Interés para el Hogar

¡ATENCION!
COMIDA ABUNDANTE, SANA Y NUTRITIVA

Comida a domicilio. 20 centavos persona; dos 40 centavos; tres 55 centavos. Abonados a los comedores, $8; desayuno, almuerzo y comida. Casa y comida, ropa limpia, teléfono, biblioteca, terrenos de sport, etc., por $15 mensuales. Calle Tercera entre 2 y 4, Vedado. F-3677. PH-6

PARA LAS DAMAS

PD-6 Interés para las Damas

LABORATORIOS «CRAVERO». Italia «Est» contra los vómitos, especialmente incoercibles del embarazo. «Antiasmático», fuerte cardiotónico; —una sola dosis suprime la asfixia— pida folletos. Droguería Danhauser. M-3202. P.D.-6

PD-6. De Interés para las Damas

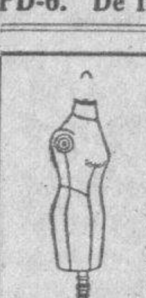

Muy necesario en una casa

Toda persona que tenga idea puede hacerse un vestido; puede cortarlo sin miedo con un MANIQUI de los NUEVOS MODELOS que acabamos de recibir.

"BAZAR INGLES"
Galiano y San Miguel

SOMBRERERA: HAGO cualquier modelo. Nuevo: $1.00. Reformo: $0.50. Tiño. Limpio. No bote su «Montijo», sin verme. Voy a domicilio, Celestina, Campanario número 114, San Rafael, A-2492. P.D-6

MADAME KUZMA, ex modista de las principales casas de París y Viena. CREADORA en sombreros finos, transforma toda clase sombreros, modelados en su cabeza, desde $1.00. Trayendo cascos nuevos, cobra por trabajo $1.00. San Rafael y San Nicolás (altos) P-D-6

SE ARREGLAN FAJAS

Por vieja que sea, la dejamos nueva. Baratísimo. También confeccionamos todos modelos para vestid. Precios bajos Descensos del Cólon, Estómago, Maternidad, Vientres péndulos. Operados. Especiales para Hernias, Eventraciones. Fajas para ambos sexos MERCEDES aitende señoras. Neptuno 147, esquina a Escobar, lado Farmacia. Clínica de Fajas. Telf U-1178. PD-6

GIROS Y LETRAS

CAJAS RESERVADAS

Las tenemos en nuestras bóvedas, construídas con todos los adelantos modernos y las alquilamos para guardar valores de los interesados. En esta oficina daremos todos los detalles que se deseen.

N. GELATS Y COMPAÑIA
106 Aguiar 108 esq. a Amargura. G. y L.

DINERO E HIPOTECAS

Z-S-O. Se Ofrece

DOY DINERO EN pagaré con la firma de un propietario de casas operación en el día, también hipotecas 7%, operación 24 horas, hago operaciones, sobre con dominio, usufructo, nuda propiedad, bóvedas, panteones. Alberto Cuevo, Obispo 59, altos M-1537 ZSO

COMPAÑIA COMERCIAL DE PRESTAMOS Y DESCUENTOS S. A.

Avenida de Italia 38 (altos)

Compra y pignoración de bonos cotizables en bolsa. Aceptamos con preferencia los del Gobierno y de Compañías importantes. Resolución inmediata. Gastos reducidos. Préstamos a comerciantes. Interés módico. Zso.

DINERO en Hipotecas

En todas cantidades, al tipo más bajo en plaza.

Con la mayor reserva y prontitud.

MIGUEL F. MARQUEZ

Empedrado núm. 16, altos, esq. a Cuba.

DINERO

No pierda tiempo. Cuando necesite tomar dinero en hipoteca o pagaré, vea a Fernández Alvarez, San Ignacio 50. Telf. A-4432, 2 a 5. Operaciones rápidas y absoluta reserva.

PRESTAMOS

Dinero en todas cantidades, con garantía de fiadores, propietarios, y comerciantes.

COMPAÑIA DE PRESTAMOS E HIPOTECAS

Monte 18, altos casi esquina a Aguila Telf: A-8352

PRESTAMOS E HIPOTECAS

A empleados particulares o propietarios con pagaré simple y dos fiadores, resolvemos rápidamente. mínimum $25.00. Hipotecas, sobre casas o fincas, trato directo. Compañía Comercial La Mercantil, S. A. Consulado 45. A-9173. ZSO

ENSEÑANZAS

E-1 Academias

Por Correspondencia

Ortografía, Gramática, Mecanografía, Aritmética, Taquigrafía, Contabilidad, Correspondencia Comercial. Cientos de alumnos satisfechos. Solicite HOY MISMO amplios informes gratuitos. Gran Academia «Mercurio». Dragones 42. Habana. E1

E-5 Profesores

PROFESOR AMERICANO, abogado de Boston, graduado de la Universidad de Yale, da clases particulares de inglés. Método moderno, rápido y eficaz. Precios muy razonables. Teléfono: M-8979. E-5

PROFESORAS TITULARES ofrecen servicios a domicilio. Colegio 1a. y 2a. Enseñanza. Taquigrafía Pitman, Mecanografía, Inglés, labores, piano, pintura. F-3493. En la misma una oficinista competente E-5

INGLES

Enseñado por profesora americana. Sorprendentes resultados, en pocas semanas. El discípulo leerá, escribirá y hablará el inglés, en breve tiempo. Lecciones a domicilio también. Miss Kapan, «Gran Hotel», Teniente Rey y Zulueta. M-9896. E-5

DE INTERES GENERAL

TITULO DE CHAUFFEUR a nombre de Juan Morales, expedido en Matanzas, se ha extraviado. Se ruega lo devuelvan a Compostela 106, altos. Se gratifica. I.G.

SE DESEA SABER el paradero de Francisco Reigosa Barreira, natural de España, Provincia de Lugo, paa asunto de herencia. Lo desea José Reigosa. Agua Dulce y San Benigno, bodega. IG

POR GRATITUD: Mientras pueda he de publicar para los que padezcan del Estómago, Hígado, Vesícula e intestinos, que les diré gratis y desinteresadamente el nombre del maravilloso patente que me curó, en poco tiempo, después de haber estado sufriendo, atrozmente, durante ocho años. Escriba a Joyería «Marzo» Apartado 1211. Habana. Nada cobro, absolutamente. Nada admito. Cumplo un deber de gratitud y nada más. IG

SUSCRIBASE AL
Diario de la Marina

M.E.C.D. 2016

Noviembre 19 de 1932 — DIARIO DE LA MARINA — Ejemplar, 5 Centavos

Por vez primera desde la Guerra, Polonia trata de acercarse a Alemania

A TRAVES DE LA VIDA

(Por Héctor de SAAVEDRA)

LA SITUACION

Hay que pagar, el 15 del mes que viene, ocho millones de pesos «en oro». Nada de plata cubana ni de «vales» de bodeguero. No hay que mencionar quien es el que habrá de cobrarlos.

A este acreedor no se le puede decir: Vuelva el mes que viene porque, como estoy cesante, o como nadie me paga, incluso el gobierno, no puedo pagarle a Vd:

¿Y por qué no se le puede decir esa verdad como un templo?

Por ciertas razones...

Los alemanes han dicho: «No tenemos dinero». Sin embargo, fomentan el material de guerra; hacen buques de gran potencia y construyen aeoplanos de mucha capacidad.... intelectual.

Nosotros no podemos ni reponer las mulas de Obras Públicas, que según dicen, se han muerto de hambre

Los que están bien documentados se expresan de aquesta manera:

—Ese Banco privado con el que hicimos («hicieron» es el tiempo del verbo que corresponde) esa entidad financiera que entró en el negocio lo hizo por su cuenta y riesgo. Si ha salido malo no tienen más remedio que beberse el vino aunque esté agrio.

Supongamos que la autoridad competente se acerca al Banco y le dice:

—Como no puedo pagarle aquí me tiene para que haga lo que quiera.

¿Qué iban a hacer?

¿Meter en la cárcel a la Isla de Cuba?

¿Bombardear las ciudades?

¿Ocupar las aduadas?

¡Ah, no! Esto no puede hacerlo más que el gobierno americano cuando el empréstito se ha hecho con su garantía y bajo la sanción de la Enmienda Platt.

Los únicos que están «cubiertos» por esta protección son nuestros distinguidos amigos Morgan y Spyer.

Y así y todo hubo una época en que nos atrasamos más de seis meses y nada dijeron porque confiaron en Zayas que les pagó hasta el último centavo.

En lo de ahora es distinto.

Del mismo modo que los inquilinos mandan a los caseros que vayan a... pasear, nosotros podemos decir, a todo el que no esté cubierto por la Enmienda.

—Vayan a dar una vueltecita por el Malecón.

Pero no hacemos nada de eso.

¿Por qué?

Primero porque es un deber el cumplir el compromiso contraído y segundo si hemos recibido, más o menos, el dinero, lo único decente es pagarlo. La tercer razón me la callo.

Mi voto es que se pague aunque se pierda la Noche Buena.

Porque está va a ser desastrosa.

Y aunque hay gentes que no se conmueven por nada y que no sacrificarían una noche de cabaret ni aún por el velorio de sus padres, para muchos les será imposible celebrar cenas o fiestas con el espectáculo aun palpitante, de la miseria en que está sumida la grande y heroica provincia del Camagüey.

Y quien dice aquella región puede referirse igualmente a la Habana o a otra cualquiera provincia por que el hambre es general.

En esa situación liquidamos esta semana. Al fin de mes será el corte de caja y para la terminación del año el balance de nuestras desdichas.

Hay quien cree, de buena fe, que Roosevelt es el Ministro de Ultramar que nos «protegía» cuando éramos colonia y cree firmemente que nos va a mandar buques cargados de dinero, de conservas alimenticias y de esperanzas sumamente risueñas.

Probablemente vendrán turistas porque siempre hay curiosos que desean ver las regiones devastadas.

A pesar de los esfuerzos de Polonia se asegura que Alemania no cambiará de modo de pensar respecto al "corredor polaco"

El nuevo Ministro de Relaciones Exteriores de Polonia, Coronel Josef Beck, llegará hoy a Berlín para tratar del asunto. Las negociaciones se llevan con el mayor secreto

BERLIN, noviembre 18. (US).—Polonia está negociando un acercamiento con Alemania por vez primera desde que terminó la guerra mundial, según se ha sabido hoy.

La iniciativa de crear estrechos lazos de amistad entre los dos países, cuyas relaciones han estado tirantes durante los últimos años, ha partido del mariscal Pilsudski, ministro de la Guerra, ex primer ministro y dictador de Polonia.

En estos momentos se están realizando negociaciones directas entre el baron Constantin von Neurath, ministro de Estado polaco, y el conde Szembek, subsecretario de Estado para Polonia.

Las negociaciones se realizan con el mayor secreto posible.

EL MINISTRO DE RELACIONES EXTERIORES DE POLONIA IRA A BERLIN

BERLIN, noviembre 18. (US).—El gobierno polaco, por iniciativa del mariscal Josef Pilsudski, dictador de Varsovia, está tratando de llegar a un acuerdo con el gobierno del Reich, sobre la actitud futura de Alemania referente al llamado «corredor polaco».

Esta noticia fué dada hoy a la publicidad tras la visita hecha por el conde Szembeck, subsecretario de Estado de Polonia, al ministro de Relaciones Exteriores de Alemania, von Neurath.

El coronel Josef Beck, nuevo ministro de Relaciones Exteriores de Polonia, llegará mañana a Berlín, de viaje para Ginebra y se asegura que celebrará una importante conferencia con el conde Szembeck en la Embajada de su país.

La misión del conde Szembeck en Londres, París y Bruselas, será para darse cuenta de la actitud de las distintas cancillerías sobre el «corredor polaco».

A pesar de los esfuerzos del gobierno polaco, la cancillería alemana asegura que no habrá cambio alguno en la actitud del Reich hacia Polonia, y que se seguirá la oposición al reconocimiento de la frontera oriental del «corredor».

Se establecerá una colonia alemana en el Alto Amazonas

EL GENERAL KUNDT VA A PERU DESDE N. YORK. HA SIDO INSTRUCTOR MILITAR EN BOLIVIA

General Hans Kundt

NUEVA YORK, noviembre 18. — (US.)— El general Hans Kundt, estratega militar alemán y recientemente instructor del ejército boliviano, llegó hoy a este puerto en el trasatlántico «Europa», de paso para el valle del Amazonas, donde tiene proyectado llevar a cabo un vasto proyecto de colonización que dará empleo a más de un millón de sus conciudadanos.

El general Kundt manifestó que pasaría por Bolivia; pero se negó a ofrecer comentarios sobre el actual conflicto entre esta nación y el Paraguay en el Gran Chaco. Declaró el distinguido militar que había entrado en negociaciones con los Gobiernos de Venezuela, Brasil y Colombia con el fin de establecer una gran colonia alemana en el fértil valle superior del Amazones.

El general Kundt embarcó inmediatamente en el vapor «Santa María», que llegará a La Habana el martes, de paso para El Callao, Perú. Poco antes de embarcar el militar alemán, desmintió los rumores de que había aceptado un alto cargo en el ejército peruano.

ORBE A 5 CTS. SALE ESTA TARDE A LAS TRES

El número de hoy aparece principalmente, consagrado a este luctuoso y entenebrecedor acontecimiento de Santa Cruz del Sur.

Al par que rica colección de fotos auténticas, «Orbe» acoge la iniciativa que parece llamada a triunfar sobre «La Reconstrucción de Santa Cruz del Sur», actual anhelo máximo de la conciencia nacional cubana.

Los aportes literarios que alhajan este número de «Orbe» abarcan—para mayor amenidad de sus lectores—asuntos tan sugestivos como «Viajes de Antaño y Hogaño» por el Conde del Rivero, «Ukrania» por Raúl Macstri, «El Ladrón Gentilhombre es un mito», etc., sin faltar estudios curiosísimos de la Naturaleza, como «Peces Peleadores de Siam» y «Rarezas de la Ortiga de Mar».

De las informaciones—gráficas y textuales—sobre cuestiones de cine sobresalen «¿Greta Garbo deja la pantalla?» y las de Joan Blondell y Gary Cooper.

Como siempre completan este número de «Orbe» sus secciones fijas, Película Mundial, Bibliografía, boxeo, Deportes, Página de los fines, teatral, etc., etc.

HA REGRESADO A LONDRES EL PE. DE GALES

El heredero del trono de la Gran Bretaña desea hacer pronto una visita a Dublín

BELFAST, Norte de Irlanda, noviembre 18. (US).—Con una magnífica despedida en la que participaron millares de ciudadanos que no cesaron de tributar ovaciones al heredero del Trono de la Gran Bretaña, el Príncipe de Gales salió esta noche de Belfast para regresar a Londres.

Una guardia de honor compuesta de veteranos de la guerra, formó a lo largo de la carrera hasta la estación del ferrocarril, donde el Príncipe tomó el tren rumbo al puerto.

El Príncipe de Gales estuvo tres días en Belfast, adonde vino para inaugurar los nuevos edificios del Parlamento del Norte de Irlanda.

Las ceremonias de inauguración se efectuaron al mediodía del miércoles pasado.

EL PRINCIPE DE GALES DESEA HACER UNA VISITA A DUBLIN

LONDRES, noviembre 18. (US).—El «London Daily Mail» publicará mañana un despacho de su corresponsal, que viaja con el Príncipe de Gales, informando que el heredero del trono británico desea hacer una visita a Dublín, capital del Estado Libre de Irlanda.

Recordando el cordial recibimiento de que fué objeto el difunto Rey Eduardo, cuando visitó a Dublín en 1903, el «Daily Mail» dice:

«En sus muchos viajes, el Príncipe ha tropezado con tantos irlandeses, cuyo trato le agrada sobremanera, que está interesado en conocer ese país lo más completamente posible».

Isabel Morrow, hija menor del finado embajador en México, se casa con un hombre de negocios de Cardiff, Gales

Esta fotografía, tomada el verano pasado, en Inglaterra, muestra a Miss Elizabeth Morrow, hija del fallecido Dwight F. Morrow, en los momentos en que desembarcaba del trasatlántico «Mauretania» en el puerto de Plymouth. A la izquierda, detrás de Miss Morrow, puede verse a su prometido, Mr. Aubrey Neil Morgan, de Cardiff, Gales. Mr. Morgan es hijo de un conocido industrial y hacendado británico.

La falta de pago, por los países deudores, de 376 millones de pesos obliga a Hoover a gran economía en los gastos generales

Por primera vez desde el mes de agosto se reunió ayer el Presidente Hoover con su Consejo de Secretarios en pleno, para tratar de las deudas, la recaudación y el presupuesto

WASHINGTON, noviembre 18.—(US.)—El Presidente Hoover celebró hoy una extensa conferencia con los secretarios de despacho acerca de las deudas de la guerra, la recaudación y los presupuestos.

Esta es la primera vez desde el mes de agosto que todos los secretarios de despacho acuden a un consejo bajo la presidencia de Hoover.

El problema al que se consagre mayor atención ha sido, sin duda, al que ha resultado de la petición de Francia, Inglaterra y otras naciones europeas que han solicitado la prórroga de la moratoria y una conferencia para la revisión de todos los convenios sobre las deudas.

En vista de que las naciones europeas dejaran de realizar sus pagos del 15 de diciembre, que suma $124,000.000 y tampoco abonarán el plazo que se vence el 15 de junio y que asciende a $252,000,000, el Presidente y sus secretarios se ven en la necesidad de estudiar grandes economías en los presupuestos generales del estado.

El Presidente trató también con los secretarios de despacho de la entrevista que ha de tener con el Presidente electo Roosevelt el martes de la semana próxima y sobre la reunión que celebrará el miércoles con los jefes financieros del Congreso.

Hizo referencia a algunos detalles que tratará en su mensaje al Congreso, en cuyo documento necesariamente se ocupará de las deudas, los impuestos, los ingresos y de otros asuntos igualmente interesantes para los legisladores.

Mientras tanto, se hacen los preparativos para la estancia del Presidente electo Roosevelt en esta capital. Será recibido por Hoover a las 3:30 de la tarde inmediatamente después de su llegada a esta capital, acompañándole el profesor Raymond Moley, de la Universidad de Columbia, que es su asesor económico.

Mr. Roosevelt pasará la noche en Washington.

En la entrevista se tratará de las demandas de las naciones europeas y es posible que se convenga en celebrar otra entrevista a fines de semana.

Al terminarse la sesión del consejo de hoy, el secretario de Estado, Mr. Stimson dijo a los representantes de la prensa:

«Puedo asegurarles que las deudas no se discutieron en la reunión de hoy.»

LA PRENSA INGLESA ELOGIA EL DICURSO DE SIR JOHN EN GINEBRA

LONDRES, noviembre 18.—(US.)—El discurso pronunciado ayer por el secretario de Estado británico Sir John Simon, ante la comisión de gobierno de la conferencia del desarme en Ginebra, abogando porque se conceda a Alemania la igualdad de armamentos que ha pedido, es objeto de grandes comentarios favorables por parte de la prensa.

Ciertos funcionarios, sin embargo, se muestran disgustados, a causa de que la sugestión del secretario de Estado sobre armamentos no coincidió con el programa de desarme del Presidente Hoover, quien abogó por la reducción de una tercera parte de los ejércitos y de las marinas del mundo.

Créese que Sir John hubiera ayudado a las gestiones que hace el gobierno británico cerca del gobierno de Washington con relación a las deudas de la guerra, si hubiese presentado en Ginebra puntos de vista que coincidiesen con las del Ejecutivo de los Estados Unidos.

CAUSA BUEN EFECTO EN ALEMANIA EL DISCURSO DE SIR JOHN

BERLIN, noviembre 18.—(US.)—El discurso de Sir John Simon ante la comisión de gobierno de la conferencia del desarme ha servido para suavizar la actitud alemana contraria a regresar a las deliberaciones de Ginebra, en opinión de los funcionarios alemanes.

DOS SENADORES "SECOS" SE HAN SUMADO A LOS CONGRESISTAS QUE SE OPONEN A LA PROHIBICION

«No creo que el país quiera volver a las condiciones que existían en los Estados Unidos antes de la adopción de la Enmienda Decimoctava», dijo ayer el Senador Mr. Borah

WASHINGTON, noviembre 18.—US.—Los senadores Vandenberg de Michigan y McKeller de Tennessee, votos« secos» por espacio de varios años, se han unido hoy a los antiprohibicionistas del Congreso.

Vendenberg dice que ha interpretado el resultado de las elecciones del día ocho de noviembre como un mandato del pueblo para que se autorice la legalización de la cerveza y se abrogue la Enmienda Décimo octava.

McKeller dice que la victoria de Roosevelt unida a la plataforma democrática sirven para demostrar cuales son los deseos del pueblo en materia de la prohibición.

Las fuerzas anti-prohibicionistas se han animado en vista de que el senador Borah, republicano de Idaho, jefe seco, ha declarado que no es cierto, como se ha anunciado de que piensa realizar obra de filibusterismo contra la aprobación de las leyes antiprohibicionistas en el Senado.

El senador Borah dijo hoy:

«Discutiré el asunto en el Senado, desde luego, pero jamás he dicho que apelaría a la obstrucción. Creo que debe darse amplio tiempo para discutir la prohibición, pero una vez que la cuestión está planteada en el Congreso, debe dejarse a la mayoría que decida.

«No creo que el país quiera volver a las condiciones que existían antes de la adopción de la Enmienda Décimoctava.

FILADELFIA, noviembre 18.—US.—Ocurrieron hoy varios conflictos personales durante las investigaciones que viene practicando el comité congresional, sobre los fraudes electorales en las elecciones de esta ciudad, en las cuales triunfaron el presidente Hoover y el senador James J. Davis.

Varios testigos alegan que habían visto a varios electores recibir sobres conteniendo dinero a menos de diez metros de los colegios; estos sobres les fueron entregados por empleados públicos. Ootros testigos aseguran que un gran número de personas votó fuera de su distrito y que muchos electores recibieron ayuda ilegal mientras votaban.

Durante la evidencia también se expuso que los representantes de la poderosa facción política de Vare, repartieron bebida en los colegios, amenazaron de palabra a los electores y descompusieron las máquinas votadoras adrede.

Benjamin Jacony, ex empleado municipal declaró que poco antes de las elecciones había sido dejado cesante por negarse a donar parte de su sueldo al comité republicano.

La investigación continuará mañana.

PRONTO SERA EXTRADITADO SAMUEL INSULL

Los abogados del Gobierno americano aconsejan a la Legación sobre los trámites

ATENAS, Grecia, nov. 18. (US).—Samuel Insull, procesado en Chicago, podrá ser extraditado a los Estados Unidos para el 8 de diciembre si los planes que tiene formulados la Legación americana de esta ciudad, dan el resultado que persigue, según se ha sabido hoy.

Andrew J. Viachos y Cjarles A. Bellows, abogados de Illinois que llegaron a esta capital el domingo por la mañana procedentes de Brindisi, Italia, aconsejarán a la Legación acerca del procedimiento que ha de seguirse para obtener la extradición del ex millonario.

Si se hacen gestiones para que el asunto vaya cuanto antes ante la Corte de Apelación de Atenas y se logra un inmediato veredicto, Bellows y Vlachos podrán llevarse a Insull en el vapor Saturnia, que zarpa el 8 de diciembre.

DICKSON PERDIO LA VIDA, PERO LOGRO SALVAR LA DEL MAGNATE A. LOEW Y LA DE ROSENTHAL

Cuando el aeroplano en que viajaban cayó violentamente cerca de las cataratas de Victoria, Dickson que iba como piloto cerró el «chucho» y pereció en seguida decapitado

JOHANNESBURG, Africa del Sur, noviembre 18.—US.—Aunque perdió la vida en el accidente, la presencia de ánimo del capitán James B. Dickson, probablemente salvó a Arthur Loew, magnate americano del cinema, y a Joseph Rosenthal, de Nueva York, cuando el aeroplano en que viajaban cayó violentamente cerca de las Cataratas de Victoria, según se ha sabido hoy.

El capitán Dickson, que estaba pilo teando el avión, cerró el chucho cuando vió que el choque era inevitable. El piloto fué lanzado de su asiento con gran fuerza sobre el propulsor siendo decapitado acto seguido, pero Loew y Rosenthal sólo recibieron ligeras lesiones.

Loew y Rosenthal permanecieron hoy en Livingstone para asistir al sepelio del capitán Dickson. Las autoridades han abierto una investigación y han declarado ante las autoridades los dos supervivientes de la catástrofe.

Se ha dado sepultura hoy al capitán Dickson con honores militares, después de la práctica de la autopsia que reveló que la muerte se debió a la fractura del cuello.

INFORMAN AL DEPARTAMENTO DE ESTADO SOBRE EL ACCIDENTE EN SUR AFRICA

WASHINGTON, noviembre 18.—US.—El Departamento de Estado recibió hoy un informe oficial sobre el accidente aéreo en que perdió la vida el capitán James Dickson, en el Africa del Sur.

M. K. Moorehead, cónsul americano en Johannesburg, informó al Departamento de Estado que Arthur Loew, vicepresidente de la compañía Metro-Goldwyn-Mayer, y Joseph Rosenthal, abogado de New York, ambos pasajeros del aparato de Dickson habían recibido heridas de poca importancia. El accidente ocurrió cuando el aparato viró al tratar de despegar en un campo accidentado.

Loew, propietario del aeroplano, llamado «El Espíritu de la Alegría» estaba de viaje hacia Johannesburg, donde tenía proyectado asistir a la inauguración de un teatro.

GRAN PERDIDA DE LOS BANCOS EN WINGFIELD

Se cree que los diversos depositantes de los mismos habrán de perder 3.000,000

RENO, Nevada, nov. 18. (US).—Los depositantes en los doce bancos de la compañía Wingfield, se ven confrontados por la posibilidad de perder aproximadamente 3,000,000 de pesos, del total de depósitos de 16 millones de pesos, según declaraciones hechas hoy ante la comisión de depositantes por George B. Thatcher, abogado que representa a los herederos de George Wingfield, capitalista de Nevada.

Los bancos de Wingfield, según Thatcher, han sufrido pérdidas aproximadas de 6.000,000 de pesos, aunque esta cantidad quedará grandemente reducida, al efectuarse la venta de ciertas propiedades.

DOS MIL TRABAJADORES DE MINAS DEL ECUADOR HAN QUEDADO CESANTES

GUAYAQUIL, noviembre 18. US. La South American Development Company decidió hoy suspender sus operaciones mineras en Potovelo, dejando cesantes a más de dos mil obreros.

El congreso ha nombrado una comisión especial que se trasladará a Potovelo para estudiar la situación, e impedir que ocurran desórdenes al suspenderse las operaciones.

EL CONGRESO EUCARISTICO SE CELEBRARA EN BUENOS AIRES EN OCTUBRE DEL AÑO DE 1934

Los jerarcas de la Iglesia Católica estuvieron reunidos en Washington durante dos días, en la Universidad, designando las personalidades que formarán la comisión administrativa

ROMA, noviembre 18.—(US.)—La Comisión del Congreso Internacional Eucarístico ha anunciado que el próximo Congreso se celebrará en Buenos Aires del 10 al 14 de octubre de 1934.

La comisión está estudiando una proposición que se le ha hecho con el fin de que siguiente Congreso se celebre en Manila, capital de las Islas Filipinas.

SIGNORINA ANGELINI COMIENZA UN VUELO A DELHI

ROMA, noviembre 18.—(US.)—Signorina Gaby Angelini, aviadora italiana de 21 años de edad, ha comenzado hoy un vuelo a Delhi, en el Indostan, vía Túnez y Jerusalén.

TERMINO LA CONFERENCIA DE LOS PRELADOS CATOLICOS

WASHINGTON, noviembre 18.—(US.)—La hierarquía de la Iglesia Católica de los Estados Unidos ha terminado hoy una reunión, que duró dos días, celebrada en la Universidad Católica.

En esta reunión se designó una comisión administrativa que está integrada por los siguientes sacerdotes: Arzobispo Hann, de San Francisco, McNicholas, de Cincinnati y Murray de St. Paul, así como los obispos Lillis de Kansas Kity, Svhrembs de Nell de Fort Wayne.

HAN ENOJADO A ROOSEVELT LOS "SIN TRABAJO"

Rechazó sus demandas de que pidiera a Hoover que les deje ir a Washington

ALBANY, Nueva York, nov. 18. (US).—Escoltado por detectives de la policía de la secreta y agentes de la policía de la ciudad, el presidente electo Franklin D. Roosevelt concurrió a su despacho particular de la Mansión Ejecutiva y por espacio de cerca de una hora escuchó las demandas de tres representantes de los obreros sin trabajo que se proponen organizar una marcha sobre Washington.

Firme, aunque cortésmente, el gobernador Roosevelt se negó a consentir las demandas de los representantes de los sin trabajo, particularmente la que consistía en que Roosevelt pidiera al presidente Hoover que «les permitiera ir a Washington sin inconvenientes».

«No soy más que un ciudadano y no puedo recomendar nada al presidente»—declaró el gobernador Roosevelt.

Los representantes de los sin trabao solicitaron la celebración de una sesión extraordinaria de la Legislatura con el fin de que apruebe un crédito de 100,000,000 de pesos para su distribución entre los desocupados; que el estado les facilitara víveres y medios de transporte para su marcha a Washington, y que les garantizase que no serían «molestados» por la policía de ninguna de las ciudades de Nueva York.

Sólo en una ocasión pareció que el gobernador perdía la paciencia. Fué cuando Stone hizo referencia al maltrato de los desocupados por parte de la policía de la capital del estado de Nueva York, cuando vinieron a ella hace dos años y trataron de interrumpir la sesión de la Legislatura.

«Usted fué culpable de una grave ofensa hace dos años», dijo bruscamente el gobernador. «Usted trató de interrumpir una sesión de la Legislatura».

SUSCRIBASE AL Diario de la Marina

LA OLA DE FRIO SIGUE DEJANDOSE SENTIR EN CHICAGO Y EL CANADA

CHICAGO, noviembre 18.—US.—La ola de frío continúa dejando sentir sus efectos sobre este territorio. Temperaturas de cinco a diez grados bajo cero, resultan normales. Los meteorólogos anuncian nieve en la parte septentrional del país así como en la región de los Grandes Lagos, al mismo tiempo que predicen una nueva ola de frío para el noroeste.

En Canadá las temperaturas son muy bajas.

ESTUDIAN LOS CONVENIOS DE OTAWA, CANADA

El comercio americano será afectado, si bien por ahora no se sabe aún en qué grado

WASHINGTON, nov. 18. (US).—Los efectos de los convenios aprobados en la conferencia económica imperial de Ottawa, sobre el comercio americano, no pueden predecirse por ahora, según ha manifestado hoy el Departamento de Comercio.

Confiesa, sin embargo, que el comercio americano con el Reino Unido, que asciende a 82,000,000, resultará afectado por los acuerdos y agregó:

«Estos artículos constituyen el dieciocho por ciento del total de productos que se exportan por los Estados Unidos al Reino Unido.

«Consisten en tres grupos: el primero, sobre los cuales se dejarán sentir las preferencias inmediatamente, incluye principalmente frutas en conserva, frutas frescas, manzanas en su mayor parte, peras, trigo, frutas secas y leche evaporada.

«El segundo grupo, sobre el cual las preferencias por el momento no ejercerán influencia, incluye cobre, arroz y salmón seco o congelado.

El tercero, sobre el cual se van a establecer cuotas, lo constituyen jamones y lacones».

LIBY HOLMAN VA A ACTUAR EN BROADWAY

Usando espejuelos oscuros para pasar inadvertida del público llegó a New York

NUEVA YORK, noviembre 18.—US.—Usando espejuelos oscuros, para pasar inadvertida, Libby Holman Reynolds regresó hoy a Broadway con el fin de hacer preparativos para volver a la escena la próxima primavera.

Después que dé a luz, la viuda de Smith Reynolds, tomará parte con George Jessel en una revista musical de Max Gordon.

Nanie reconoció a Mrs. Libby Holman cuando penetró en las oficinas de Gordon para tratar acerca de sus contratos.

WASHINGTON, noviembre 18.—US.—Ruth Nichols, la famosa aviadora americana, aterrizó hoy en el aeropuerto de Washington, tras rápido vuelo desde Nueva York.

Inmediatamente después de llegada Miss Nichols salió hacia folk, Virginia, de donde seguirá je con varias amistades hacia Hawk N. C., donde se dedicará monumento a la memoria de los manos Wright.

N. York tendrá un déficit de $100.000.000 en diciembre

NUEVA YORK, noviembre 18 (US). El Municipio de la ciudad de Nueva York se ve confrontado con un posible déficit de 100 millones de pesos en el mes de diciembre, según datos dados a la publicidad hoy.

El comptroller de la ciudad, Charles W. Berry, se ha negado a dar informes a los banqueros sobre la situación exacta de las finanzas de la gran ciudad. A pesar de esto se ha podido saber que en el mes de diciembre vencen pagos que ascienden al total de $215.000,000; para hacerle frente a estas obligaciones, el municipio depende casi por completo sobre las recaudaciones por concepto de impuestos.

PREVISION

(Por GASTON MORA)

Se ha dicho que lo que distingue al civilizado del salvaje, es que éste no prevé, al contrario de aquél, a quién su cultura hace previsor. Pero, ¿es cierto esto? ¿Es cierto que **sólo prevén los civilizados?** Claro está que nos referimos a los pueblos, que es lo que importa. La imprevisión en ellos puede serles fatal. Tiene alcance, trascendencia general. No así la imprevisión en individuales, en los individuos, a quienes sólo afecta aquélla. En los pueblos hay la masa, la multitud, de la que dice un sociólogo eminente que se determina por el sentimiento y no por la reflexión. ¿Qué previsión se puede pedir a la masa? La previsión deben tenerla los elementos directores de la masa, porque es en los elementos dónde reside la cultura. Ellos son los guías, los conductores, los LEADERS, y siéndolo, deben pensar por la masa, deben prever, porque ella carece de esta facultad. Parece propia de los espíritus cultivados. Pero los elementos a los que nos referimos rara vez son previsores. Es frecuente que sean sorprendidos por los acontecimientos. El ilustre pensador, economista y profesor italiano, **Loria**, dice, si no recordamos mal, en alguno de sus trabajos, que las clases conservadoras, que son las más instruídas, generalmente, han dado muestras de **inconsciencia no presintiendo y previendo**, las grandes conmociones político-sociales, y que, a veces, tardíamente las han presentido o previsto **casi en vísperas** de que estallen, cuando ya no había tiempo para evitar la catástrofe.

* * *

¿A qué se debe esta carencia de previsión en los elementos directores de las comunidades políticas? Ha habido sucesos, crisis, que lógicamente hubieran podido preverse y que previeron, que anunciaron algunos, sin que de sus previsiones y anuncios nadie hiciera caso. Así aconteció con **Necker** y **Turgot** en Francia. Predijeron los peligros que amenazaban a la nación en la época de **Luís Diez y seis**. De tales tristes presagios se burlaban las clases privilegiadas de aquel tiempo. Con la misma indiferencia o incredulidad recibieron las clases directoras de Francia de Luís Felipe las predicciones que hizo, en **Enero de 1848**, en el Parlamento, el insigne **Tocqueville**. Un mes después, en **febrero**, estalló la catástrofe en que se hundió la monarquía de Orleans. No previeron los elementos directores de Asia la tempestad que derribó el imperio en **1917**, y ya se sabe que las clases gobernantes de Alemania previeron nunca la posibilidad de la entrada de los Estados Unidos en la guerra mundial, ni previeron, en poco, la posibilidad de la caída del imperio y de la realeza. En España sus elementos directores se quedaron atónitos cuando estalló el movimiento que trajo consigo el derrumbamiento de la monarquía de Don Alfonso Trece, y la exaltación de la República. Si los elementos sociales de alta representación cultural y económica y hasta política nunca o rara vez, **prevén**, ¿cómo podrían tener previsión las masas populares?

* * *

Hemos apuntado la pregunta que hemos arriba hemos formulado. ¿A qué se debe la imprevisión de los elementos directores? Creemos que hay que atribuirla a lo siguiente: Esos elementos, congestionados y ofuscados por la posesión y el disfrute de todos los bienes, se figuran que la prosperidad de que gozan participa de algún modo, los demás elementos sociales. Son muchos los que han hecho la observación **de que las clases afortunadas no se dan cuenta de los sufrimientos económicos de aquellos que viven exclusivamente de su trabajo personal.** No conciben ese malestar. Los poseyentes, y los no poseyentes se hallan, **de facto**, separados por la diferencia de posición económica. Esta separación, no material sino económica y social, hace pacita a las clases elevadas para no ver los movimientos que pueden conducir el hondo malestar y el disgusto, más o menos comprimido, de las grandes masas populares. Para prever hay que saber cómo piensan y sienten los demás. «El hombre de la calle»—como ahora dicen en Europa—lo sabe porque **no vive en el** malestamiento, sino que se halla en contacto con la muchedumbre anónima y recoge sus ideas e impresiones. Pertenece a ella y comparte sus pensamientos y sentimientos. El «hombre de la calle» tiene clarividencia de las cosas. Posee un grado de adivinación.

M.E.C.D. 2016