1A SECCION

El DIARIO DE LA MARINA es el periódico más antiguo de Cuba. Fué fundado en el año mil ochocientos treinta y dos.
SERVICIOS ESPECIALES DE ESPAÑA

DIARIO DE LA MARINA

SERVICIO CABLEGRAFICO POR LA «INTERNATIONAL NEWS SERVICE» Y «UNIVERSAL SERVICE»
HILO DIRECTO CON NUEVA YORK

1A SECCION

AÑO CIEN.—NUMERO 320 ACOGIDO A LA FRANQUICIA POSTAL LA HABANA, MIERCOLES, 16 DE NOVIEMBRE DE 1932.— SANTOS CRISTOBAL Y ELPIDIO TIEMPO PARA HOY: BUENO EJEMPLARES: 5 CENTAVOS

Un experto de la policía fué muerto misteriosamente a tiros dentro de su propio automóvil

IMPRESIONES

PARA darse uno perfecta cuenta de la magnitud del último ciclón, no hay que ir a Santa Cruz. Santa Cruz fué el teatro del episodio más conmovedor que se haya visto jamás bajo el cielo azul de Cuba; pero es un "campo de soledad", triste cementerio de cadáveres insepultos, magnífico panorama para los amantes de las visiones truculentas.

Santa Cruz es la tragedia ya pasada, sin remedio... Camagüey, en cambio, es el drama actual, cuya representación se prolonga. Grupos famélicos recorren sus calles, como las muchedumbres en la Edad Media, en pos de la sopa conventual. A mi arribo al Hotel "Camagüey" me encontré obstruída la entrada por una multitud de más de doscientos indigentes—mujeres, en su mayor parte, con niños en brazos, mujeres de mirar de ovejas, cuyos hijos parecían gritar por ellos y por sus madres silenciosas—. Llevéme la mano al bolsillo, y un ciudadano cortó el ademán: "No lo haga—díjome—. Es una imprudencia. Se le echarían encima y acabarían con usted". Comprendí, y con la cautela de cualquier jefe de Estado en plena batalla, ordené a un subalterno: —¿Ve usted aquella mujer que tiene cinco criaturas rodeándola? ¿La ve? Pues entréguele un peso.

A duras penas, a fuerza de empellones, logré internarme en el interior del viejo cuartel colonial que Van Horne transformó en un hospedaje, encanto de los turistas. ¡Qué desolación! Sus patios, sus famosos patios "¿qué se hicieron?" ¿Qué fué de tantas plantas exóticas "como trujeron"? Quedan en pie unas palmas sin los penachos. Pero ¿es que queda algo más en la campiña camagüeyana, que esos palitroques tan cantados por los poetas y que a mí me parecen unos irrespetuosos y antiestéticos deshollinadores de las nubes? Porque desde Jatibonico para arriba no hay una mata de plátanos ni de naranjas ni ningún otro árbol frutal que no se encuentre, como un deudor cualquiera, tirado en el suelo. La caña, elemento plasmático de nuestra economía, yace como si una ingente, mitológica aplanadora se hubiera paseado por aquellas llanuras. Contemplándola recordábamos la canción que, al aludirla, pedía que la tumbase el viento... ¡El viento! El viento, como las revoluciones simplemente destructoras, cuando derriba lo derriba todo, y si algo se salva es lo inútil, lo superfluo o lo dañino, cual esos marabús que parecen reirse con insolencia de la caña vencida.

Camagüey, como gran productora de azúcar, ha terminado por mucho tiempo—nos decía quien por su autoridad en la materia y por la inspección que acababa de realizar en la provincia, puede expresarse en forma tan rotunda—. Se ha destruído una gran riqueza, y esto—¡es para volverse uno loco!—puede contribuir a que dejemos de ser tan pobres. ¡Lindezas de la edad de los absurdos y de las paradojas económicas!

La característica de Camagüey, durante los dos días que allí permanecí, era la de la confusión. Quien quisiera auxiliar no sabría cómo hacerlo. Algunos camagüeyanos generosos, como Lamar Roura, han convertido su casa en asilo; algunas instituciones privadas, como "La Popular", han cedido sus salones para hospitales; en algún sitio que otro repartían raciones, en que el hambre corriente de los menesterosos de la ciudad disputaba su turno al hambre nueva de los damnificados. De vez en cuando alguna expedición de víveres llegaba de la Habana, como las que organizó nuestro colega **El Mundo.** Bellos y plausibles esfuerzos que, dada la magnitud de la desgracia, eran como simples lloviznas en una tierra cuarteada por el sol.

Ahora ya comienza, por lo que se ve, la ayuda generalizada y en grande, como la de **La Tropical,** que va a remitir ropa y **Maltina** para tres mil personas.

En medio de tan grande confusión había algo de una eficiencia perfecta: el campamento que la fábrica del **Candado** montó a la entrada de la ciudad. Visto por fuera parecía la tienda de un circo. Pero, ¡qué circo! ¡Qué función más interesante la que se da en su interior! Trescientas camas para sendos niños. Un hotel que surge de improviso con su servidumbre, su nevera, su cocina, sus servicios higiénicos, luz eléctrica y asistencia médica. Un hotel en el que incluso no faltan las exigencias del cliente, como la de aquella criatura de unos cinco años a la que con la gravedad de un padre de familia, oímos que le decía a una de las empleadas de Crusellas: "¡Alto! Suspenda la leche y traiga más bizcochos!"

Simpático episodio que contrasta con algunas escenas escalofriantes que hubimos de presenciar! Ved la de Jerónimo Tocoronto, cuando encontró a sus hijos en el campamento del **Candado.** No lo olvidaremos nunca. Tocoronto es un campesino, y si la cara es el espejo del alma, podemos afirmar que Jerónimo Tocoronto es un hombre de bien El mayor de sus hijos tiene unos doce años. Se llama Miguel y es la figura central en el episodio de que fuimos testigos unas quince personas. Este hombrecito tiene en la cabeza, por la parte exterior, una herida; y por dentro, una inteligencia muy clara. Oyéndole hablar recordábamos lo que Chesterton decía de un labrador burgalés: "¡Qué culto es este analfabeto!" Porque a Miguel Tocoronto lo oimos expresarse con la cultura de quien de seguro jamás ha abierto un libro, pero posee una mente pulida por influjos ancestrales y no encanallada aún por el ambiente.

Cuando Miguel vió a su padre—que acababa de llegar de Júcaro—corrió hacia él y se fundieron en un abrazo. Palpábalo el padre como negándose a dar crédito a un hallazgo tan feliz.

—Y ¿tus hermanos?—inquirió el cuitado Jerónimo.

—Ahí están, padre. Los salvé. No, Dios los salvó, padre, para que usted pudiera verlos ahora y su pena no fuese tan grande.

Por la mente de Jerónimo cruzó una terrible sospecha como un relámpago, pues mirándolo a los ojos musitó una pregunta:

—¿Y tus hermanas?

Arrojose el valiente muchacho a los brazos de su padre, sin contestar, sollozando...

—Y... ¿tu madre?

—¡Padre, por Dios, padre, no quiera usted saber más!

La terrible amargura del pobre labrador, condensada en lágrimas que a torrentes le corrían por el rostro, la compartíamos cuantos presenciábamos la inefable escena.

—Dime, hijo; cuéntame cómo ocurrió eso.

—¡Padre, padre mío! Yo no quisiera hablar más de lo que es preciso que olvide, porque cada vez que lo recuerdo es como si lo volviese a vivir. Pero usted tiene derecho a saberlo y yo el deber de contárselo...

No quise seguir oyendo al guajirito. Me alejé, con otros muchos, pues cada palabra de su relato era como un puñal que se nos clavaba en el corazón. Pero el drama me atraía y regresé. Miguel proseguía:

—Nadábamos, padre, mi hermano Ramón y yo, que somos, como sabes, los únicos que sabíamos nadar. Yo me defendía muy bien con una tabla. Las niñas, agarradas a mi madre, mi madre a mí brazo izquierdo y a la tabla, con el derecho sujetaba a éste (el más pequeño de los supervivientes) y creía que salvaría a mi madre. Pero... ¡no pudo ser! Una hoja de zinc le cayó en la cara y ¡se la ví un momento! Era una mancha roja y ví que me miraba como despidiéndose de mí, como dándome las gracias. Un golpe aquí en la cabeza me quitó el sentido y tuve tiempo para tapar la de mi hermano con un cajón. Yo no se cómo volví a la vida. Creo que mi hermano no me dejó hundirme. ¡Cuánto sufriría mi pobre madre por no poder ayudarnos! Ella que nos regañaba porque nos tirábamos al mar, ¡quién le diría que estábamos conociéndolo para que no se la tragara a ella y a mis hermanitos! Pero el mar pudo más, padre, y ya se la llevó. Yo creo que ella sabía algo. Usted sabe que ella no cantaba nunca. Pues la noche antes se puso a cantar, y ahora pienso que no se quiso morir sin que nosotros supiéramos cómo cantan las madres!

No pudimos más. Aquello era demasiado. Hombres y mujeres que lo escuchaban lloraban en silencio.

Una buena señora, de las que trabajan en el campamento, acercóse a Miguel Tocoronto con un traje nuevo para que se vistiera de limpio. Miguel Tocoronto le dió las gracias. Lo tomó en las manos y comenzó a sollozar.

—¿Qué te pasa? ¿No te gusta? ¿No ves que es mejor que el que tienes puesto, que ya está muy estropeado?

—¡Es verdad, es verdad, señora! —le contestó Miguel Tocoronto— pero esta camisa que tengo puesta me la cosió mi madre!

TODO EL CUERPO DIPLOMATICO DE E.U. SERA REMOVIDO POR ROOSEVELT, QUIEN CAMBIARA DE POLITICA INTERNACIONAL

EL FUTURO EMBAJADOR DE EE.UU. EN CUBA SERA MR. CORNELIUS VANDERBILT

Roosevelt tiene gran interés en que la persona que ocupe la Embajada sea un hombre de prestigio, que se interese por los problemas económicos, mejorando las relaciones comerciales

Cornelius Vanderbilt

WASHINGTON, noviembre 15.

El nombramiento de un nuevo embajador de los Estados Unidos en Cuba es uno de los problemas más delicados que será llamado a resolver el presidente electo, Franklin D Roosevelt. En los círculos diplomáticos de esta capital se asegura que gobernador neoyorquino, hasta el momento, no se ha dado cuenta exacta de las dificultades que este puesto ofrece para la persona llamada a ocuparlo.

En esta capital se han mencionado varias personas de gran renombre social y financiero, como los más probables candidatos al puesto.

Cuando la familia Warburton adquirió fama debido a su triunfo en las elecciones municipales de Palm Beach, varias distinguidas familias de la más alta sociedad americana se decidieron a seguir su ejemplo. El cargo de embajador de los Estados Unidos en Cuba ofrece las promesas de ventajas sociales que serían muy aceptables para ciertas familias de preeminencia social.

Entre los nombres que más se han mencionado como uno de los más fuertes candidatos al puesto, está el de Cornelius Vanderbilt Whitney, quien se sabe está muy deseoso de dedicarse a la política. Mr. Whitney fué postulado para representante por uno de los tradicionales distritos republicanos de Nueva York, y como era de esperarse, salió derrotado. Se asegura que en recompensa por su gran campaña política en pro del partido democrático, Mr. Roosevelt ha prometido darle un puesto en el cuerpo diplomático.

Debido a sus grandes intereses financieros, Mr. Whitney, además de llevar un gran prestigio social a la embajada de Cuba, se interesaría grandemente por el mejoramiento de las relaciones comerciales entre ambos países, cosa que sería muy del agrado del presidente electo, según todas las indicaciones. Se sabe que uno de los objetivos de Mr. Roosevelt es hacer una gran campaña en pro del mejoramiento de los negocios con Cuba.

Los paraguayos han sufrido ya unas 1,300 bajas

LA PAZ, Bolivia, noviembre 15. (U. S.)—El ministerio de la Guerra calcula que las pérdidas del ejército paraguayo en el sector de Saavedra, en la región del Chaco, se acercan a 1300 hombres. Agrega el comunicado que los bolivianos se han apoderado de mucho material de guerra.

ASUNCION, noviembre 15. US.—Un aeroplano boliviano Junker, cargado de bombas, cayó cerca de Puerto Suárez, resultando muertos todos los ocupantes del avión.

Más de 400 hombres resultaron muertos en el primer encuentro sostenido por revolucionarios y gobiernistas, en Honduras

Se trata de impedir que el General Carias, Presidente electo, ascienda al Poder el día primero de febrero

LA CEIBA, Honduras, noviembre 15. (Especial del DIARIO DE LA MARINA). — Lejos de ser rebeldía, como se ha dicho de la presente revolución que confronta este país, el movimiento es legítimo, encabezado por Angel Zúñiga Huete, candidato liberal a la Presidencia, que fué derrotado en la elección del 30 de agosto, debido a los chanchullos de la gente del gobierno.

Los despachos que se han recibido de San Pedro de Sula, donde se halla el grueso de las fuerzas liberales, dan cuenta de una sangrienta batalla, en la cual los gobiernistas, mandados por el general Pancho Martínez Funes, lograron derrotar a los rebeldes después de sufrir grandes pérdidas. Se estima que más de doscientos hombres murieron en cada bando.

La revolución continúa a pesar de esta derrota inicial, pues los revolucionarios se han atrincherado en La Ceiba, Trujillo, Esperanza, Puerto Cortez y otras ciudades de importancia.

El movimiento revolucionario ha surgido con el objeto de impedir que el general Carias ascienda al Poder el día primero de febrero.

AL SUBIR MR. ROOSEVELT TENDRAN QUE RENUNCIAR TODOS LOS DIPLOMATICOS

El nuevo Presidente cambiará de política internacional. Hará nuevos convenios comerciales, aboliendo la guerra de tarifas, para rehabilitar al mundo económicamente. Así lo ha prometido

WASHINGTON, noviembre 15. US. Unos cincuenta y cinco diplomáticos republicanos cesarán en sus cargos tan pronto como el presidente electo, Roosevelt, tome posesión de la primera magistratura de la República, el 4 de Marzo.

Además de catorce embajadores y cuarenta ministros plenipotenciarios tendrán que presentar su renuncia varios otros ministros residentes y cónsules generales para dejar sus puestos a elementos democráticos que han participado en la campaña pro Roosevelt.

Los puestos diplomáticos tienen una gran importancia en la nueva administración, porque el Presidente Roosevelt ha prometido cambiar de política no sólo en el interior, sino en los asuntos internacionales.

Por medio del cuerpo diplomático, la administración de Roosevelt espera concertar arreglos arancelarios a fin de rehabilitar el comercio exterior de los Estados Unidos, que ha descendido tanto con la ley Hawley-Smoot.

Se menciona ya a John J. Raskob ex presidente de la Comisión Nacional Democrática, como posible embajador en la Corte de St. James, en Londres.

Aunque Raskob se opuso a Roosevelt en la campaña pre electoral, después defendió lealmente la candidatura democrática, y contribuyó generosamente a los gastos de la campaña.

Otros que se mencionan para Embajadores en Francia, Alemania, Italia y Japón, son: Breckenridge Long, subsecretario de Estado en la administración de Wilson; Beinbridge Colby, secretario de Estado con Wilson; el juez Robert W. Bingham, publicista de Louisville, y Frank L. Polk, que también se cita como posible secretario de Estado.

Dícese que se inducirá a John W. Davis para que regrese como Embajador en la Gran Bretaña; James W. Gerard, ex embajador en Alemania, probablemente irá a Berlín.

Habrá seis importantes posiciones diplomáticas para ocupar en la América española, que son: Argentina, Brasil, Chile, Cuba, Perú y México.

Dos tejanos se citan para la Embajada de México, que son G. Carter y R. W. Morrison Henry Mporgenthau, que ha estado identificado con la administración Roosevelt en Nueva York, se menciona para Embajador en Turquía.

Dificultad para ver la "lluvia de estrellas"

LOS nublados y la luna dificultaron la observación del curiosísimo fenómeno del enjambre meteórico de las "leónidas", a lo que se ha dado el nombre de "lluvia de estrellas", porque semejan estrellas que caen.

En las noches de anteayer y de ayer ha sido imposible observar este fenómeno, que no volverá a presentarse hasta el año 1965. Tal vez la noche de hoy sea más propicia para la observación.

Como hay todavía quienes no han comprendido en qué consiste este hecho, repetiremos que se trata de millones de fragmentos pequeños que recorren el espacio describiendo una órbita y que algunos de ellos penetran en la atmósfera de la Tierra, incendiándose y destruyéndose debido al calor desarrollado por la fricción con el aire, ya que la velocidad de dichos cuerpos es extraordinariamente grande. No hay, por tanto, peligro alguno.

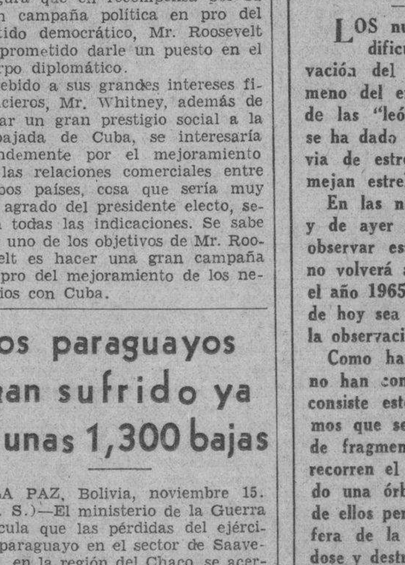

En este grupo de supervivientes de la catástrofe de Santa Cruz, se destaca en primer término el niño Miguel Tocoronto, cuyo relato de la tragedia camagüeyana recoge nuestro Director en sus «Impresiones».

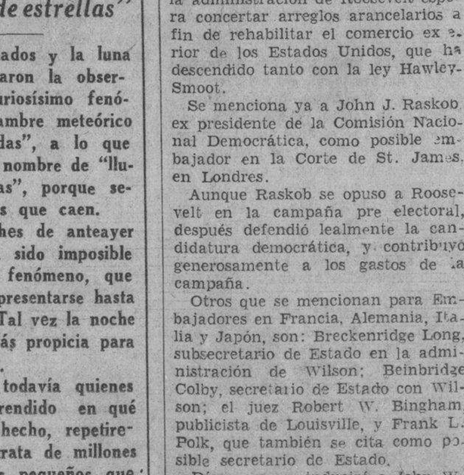

De izquierda a derecha: Juan Morán, Ramón Crusellas, José M. Vázquez y nuestro Director, doctor José I. Rivero. La foto fué obtenida en el Campamento Jabón Candado, donde se albergan cientos de damnificados en Santa Cruz, Camagüey.

PERU HACE PREPARATIVOS DE GUERRA, PARA EVITAR LA PERDIDA DE LETICIA

Al anunciarse oficialmente que el Gobierno japonés les había concedido un empréstito se estableció un impuesto sobre el algodón, con el fin de adquirir material bélico suficiente

LIMA, noviembre 15 (US.)—Aunque oficialmente no se ha dicho nada respecto al conflicto con Colombia sobre el incidente de Leticia, el Gobierno peruano está tomando precauciones para reforzar su ejército y su marina, para poder hacerle frente a cualquier complicación internacional que pudiera surgir.

Poco después de anunciarse oficialmente que en Tokio se había concedido el empréstito hoy, el Gobierno decretó inmediatamente un fuerte impuesto sobre el algodón. Tanto el algodón importado como exportado pagará un impuesto de trece centavos por quintal. Este gravamen también se impondrá sobre todo el algodón que se traslade de un puerto a otro dentro del territorio nacional.

El Gobierno espera poder percibir un elevado ingreso por este concepto, para añadir a los otros ingresos que ha decretado recientemente con el fin de comprar material bélico.

El ejército y la marina están sometidos a un entrenamiento especial y se rumora que en los distritos rurales se está llevando a cabo una gran campaña de reclutamiento.

La prensa no menciona la petición del Estado de Loreto, demandando la invasión permanente de Leticia. «Perú ha tomado Leticia permanentemente—han dicho los representantes de Loreto en el Congreso; pero, aparentemente, esta declaración no ha tenido consecuencias.

Todo depende de la actitud de Colombia. La invasión de Leticia fué hecha por paisanos; pero se sabe que varios militares están cerca del teatro del conflicto, y si Colombia se decide a forzar la evacuación de su territorio, es casi seguro que surja un grave conflicto entre las dos naciones.

Ramón Crusellas y nosotros

HERMOSA CARTA DEL POPULAR INDUSTRIAL

Nuestro querido amigo el señor Ramón Crusellas nos favorece con la siguiente carta en que palpitan sus nobles sentimientos:

Noviembre 15 de 1932.

Sr. José I. Rivero.

Ciudad.

Mi querido Pepín:

Acabo de llegar de Camagüey y leo tus **Impresiones** de hoy en el DIARIO DE LA MARINA, elogiando la organización del Campamento Jabón Candado, que hemos instalado en esa ciudad para atender a los damnificados por el ciclón, y dando cuenta de haberme entregado los quinientos pesos que para igual fin te autorizó a emplear la empresa de ese DIARIO.

Agradezco tus manifestaciones y he sumado ese donativo a la inversión nuestra para, unidos, hacer del Campamento Jabón Candado un asilo para los perjudicados por el meteoro. Este campamento, al unir tu auxilio al nuestro, debe considerarse como Campamento DIARIO DE LA MARINA-Jabón Candado, pues resulta obra de ambas empresas.

Juntos hemos presenciado la devastadora acción del ciclón, y juntos hemos llorado al escuchar el conmovedor, el patético relato del escalofriante suceso, de labios de pobrecitos niños que fueron actores del horrible drama y vieron cómo desaparecían sus queridos familiares sin que ellos pudieran evitarlo, y sintiendo sus almitas destrozadas, quizás sin acabar de comprender en su inocencia lo terrible de su triste orfandad.

Pone espanto en el espíritu el recuerdo de tanto dolor y cabe ahora a todos tratar de remediar en lo posible la situación de los que han quedado sin hogar y sin familia. Como tú dices bien, todo el mundo debe darse cuenta de la magnitud de la desgracia para acudir con sus socorros, cada uno en la medida de sus fuerzas, a donde hacen falta.

He regresado de Camagüey algo más tranquilo, después de mi conversación con el Honorable Presidente de la República, quien me aseguró que dentro de pocas horas habría allí una organización perfecta.

Me congratulo de que hayas puesto tu donativo en mis manos, facilitándome la oportunidad de llevar a cabo juntos la obra de auxilio a nuestros desventurados hermanos de esa región de la patria.

Sabes te quiere, tu amigo,

Ramón F. Crusellas.

Nada tiene que agradecernos nuestro querido amigo por las breves frases que hemos dedicado a la magnífica obra altruista que realiza en Camagüey. Todo cuanto se diga de esa obra para ensalzarla, es poco para lo que merece.

Como no nos gusta engalanarnos con éxitos ajenos, aunque generosamente se quieran compartir con nosotros, como en este caso, hacemos constar que ninguna cooperación hemos prestado al señor Crusellas al poner en sus manos un modesto donativo para que lo aplicara en la forma que juzgase más conveniente. Con aceptar la comisión que confiamos a su bien demostrada pericia en estas cosas de Caridad, nos ha prestado un servicio, por el que nos sentimos muy reconocidos.

RECIBIO DOCE BALAZOS, AL SALIR DE CASA DE UNA AMIGA, EN VIRTUDES No. 166

Los agresores huyeron en otro automóvil, sin dejar huellas.
Un testigo presencial dice que vió correr a dos hombres.
Rafael Reimundo Núñez se nombraba el «experto» asesinado

Rafael Reimundo Núñez, vigilante experto de la policía Nacional, cayó anoche, abatido por numerosos balazos, en la calle de Virtudes entre Oquendo y Soledad.

EL SUCESO

Ocurrió el trágico hecho a las nueve y diez minutos, en los momentos en que el policía Reimundo penetraba en su automóvil 35264, el cual se hallaba estacionado junto a la acera de la casa Virtudes, 166, residencia de la comadrona Fortuna Montalvo de Cordovés.

El experto Reimundo, tenía treinta y cinco años, estaba casado con Esperanza Linares y era padre de dos niños: Rafael, de once años y Rafaela, de diez meses. Vivía con su familia en Subirana, 12.

La agresión fué de tal modo inesperada y violenta que el experto no tuvo tiempo material para defenderse.

Cayó de bruces sobre el volante del automóvil, todavía con vida.

LA ALARMA

A los disparos—que fueron cerca de diez—acudió la gente, produciéndose gran alarma en el vecindario.

Gerardo Alvarez Alvaréz, de Virtudes, 156, que vió correr a dos individuos e introducirse en un automóvil color verde, avisó inmediatamente al vigilante 1605 F. Ventura, quien en la compañía del Alvarez y de José Pérez García, de Oquendo número 13, también testigo presencial del hecho, condujeron al herido al hospital municipal.

El experto Reimundo, llegó al hospital ya cadáver.

Fué reconocido por los médicos Calonge, Buzzi y Vega, quienes le apreciaron doce heridas producidas por proyectiles de arma de fuego, situadas en las siguientes regiones:

Una en la parte media del tórax, otra en la infraescapular izquierda, otra en la supra escapular del mismo lado; dos al nivel de los maxilares, entrada y salida; otra en la región abdominal, otra en la séptima costilla izquierda; otra en la cara externa del tórax, otra en la axilar derecha; otra en el quinto espacio intercostal penetrante en el abdomen, donde quedó alojado el proyectil; contusiones en ambas muñecas...

LAS ACTUACIONES

En el hospital se constituyeron el jefe de la policía, el capitán Inchaústegui, el inspector Manuel Gómez, los inspectores de la Nacional Lugo y Loinaz del Castillo; el jefe de los Expertos, teniente Juan Ramón; varios subalternos; el capitán Castañer y numerosos miembros de los distintos Cuerpos policíacos de la Habana.

Prestaron declaraciones José Pérez García, manifestando que en seguida que fué agredido Reimundo, vió correr a dos individuos jóvenes, bien portados, uno de ellos con sombrero de castor, que se introdujeron en un automóvil color verde, el cual desapareció por la calle de Soledad en dirección a la de San Lázaro. Agregó que cuando el experto Reimundo se encontraba en el volante del auto móvil después de haber salido de la casa de la señora Fortún, pudo observar que los dos individuos de referencia, que se hallaban en la acera, apostados en espera de su víctima, se adelantaron disparando sus revólveres.

ANTECEDENTES

El experto Reimundo visitaba con mucha frecuencia y en distintas horas del día y de la noche, en su casa de Virtudes, 166, a Fortunata Montalvo de Cordovés, de quien era amigo. Lo que seguramente conocían los agresores, quienes se situaron convenientemente cerca de la casa para consumar el hecho.

VERSIONES

Se atribuye la muerte de Reimundo—según las versiones—a dos móviles.

Uno, a cuestión de celos.

Y otro, a su actuación respecto de los elementos oposicionistas al Gobierno.

Pero ninguno de estos dos motivos enumerados sirven de base a una afirmación categórica.

Los comentadores del suceso se inclinan a creer, sin embargo, que sean más bien, los oposicionistas los autores de la agresión.

LO OCUPADO

Al experto Reimundo le fueron ocupadas las prendas siguientes:

Un revólver niquelado, sin disparar. Una chapa de policía y varias prendas de oro y dos pases para viajar en los tranvías eléctricos y en los Omnibus de la Habana.

El automóvil del experto tenía perforado el parabrisas por los disparos.

El sargento Ramos hizo entrega al capitán Castañer de dos plomos de revólver calibre 38, que encontró en el automóvil de Reimundo.

EL CADAVER

El cadáver de Reimundo le fué entregado a la madre con la obligación de presentarlo en el día de hoy en el Necrocomio, para la práctica de la autopsia.

Se halla expuesto en Subirana, 12.

DETENIDA LA COMADRONA

La comadrona Fortunata Montalvo fué llevada a la Sección de Expertos, para someterla a un minucioso interrogatorio.

LA PLACA ERA DE VAQUERO

La placa número 17, que ahora poseía Reimundo, perteneció al Experto Vaquero, que también falleció trágicamente en la casa Flores 66, donde ocurrió una explosión con motivo de haber sido minada la misma.

El experto Reimundo, muerto trágicamente anoche en la calle de Virtudes entre Soledad y Oquendo.

Automóvil propiedad del experto Reimundo, en donde fué abatido por sus agresores.

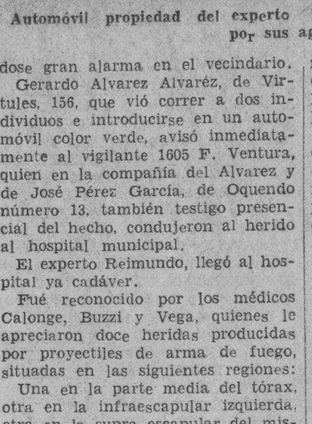

José Pérez García, testigo que presenció la agresión al experto Reimundo.

M.E.C.D. 2016

La energía con que Alemania rechazó las proposiciones francesas causa sorpresa en la Liga

EL PLAN FRANCES PARA EL DESARME FRUSTRO LA CONFERENCIA DE GINEBRA

La Liga tiene puestas sus esperanzas en Sir John Simon, quien está haciendo esfuerzos desesperados para salvar del fracaso a la Conferencia. El discurso del jueves será dirigido a Berlín

GINEBRA, noviembre 15 (US).— El nuevo plan francés para el desarme ha sido desastroso para lo Conferencia Internacional de Ginebra.

Los elementos optimistas estaban convencidos de que las proposiciones expuestas por el premier Herriot servirían para dar nueva vida a la conferencia, pero la verdad es que faltó poco para que causasen el más completo de los fracasos.

La reacción de Alemania, conocida hoy, echó a un lado completamente el optimismo que reinaba en los círculos británicos, americanos y franceses.

La aspereza y energía con que el gobierno alemán y todos los partidos políticos rechazaron las proposiciones francesas, causó honda sorpresa en la Liga de las Naciones.

Esto ha servido, una vez más, para demostrar lo mal informados que están los diplomáticos de Londres, París y Ginebra, respecto al sentimiento actual del pueblo alemán. Se admitió, francamente, que Sir John Simon, ministro de Relaciones Exteriores de Inglaterra, ha quedado muy decepcionado por la actitud alemana.

Otro que vió venir abajo todas sus ilusiones, fué Norman Davis, el consejero del presidente Hoover, en el problema del desarme, quien declaró a la prensa que el plan Herriot «había sido una gran concesión» y que todo dependía de si Alemania estaba «dispuesta a tener un buen gesto».

La Liga tiene puestas todas sus esperanzas en Sir John Simon, quien está haciendo esfuerzos desesperados para salvar la conferencia del fracaso. La reacción alemana tuvo tanto efecto en el ánimo de Sir John, que se vió obligado a cancelar el discurso que tenía anunciado para hoy ante el Comité del Desarme, en el cual se esperaba que haría importantes declaraciones respecto al plan británico. Primeramente, el discurso del ministro inglés fué pospuesto para mañana; pero más tarde, se anunció que no lo pronunciaría hasta el jueves.

Mientras tanto, las comunicaciones cablegráficas entre las distintas capitales europeas y Ginebra se suceden unas a otras, con gran rapidez, pidiendo consejos a las cancillerías y dando cuenta de los últimos acontecimientos. Hasta los diplomáticos ingleses admitieron hoy, que el plan de Herriot contiene muchas cláusulas vagas y muchos «que todavía no podemos comprender».

La reacción alemana ha servido para demostrar que la desconfianza de Alemania ante los planes propuestos por Francia, es tanta, o tal vez más, que las sospechas que esta nación tiene respecto a las actividades alemanas.

Los alemanes alegan que el plan de Herriot, en último análisis, no es sino otro plan para asegurar el dominio francés en el continente europeo; que su proposición de sustituir un voto de mayoría por uno de unanimidad en el consejo, está hecha con el fin de asegurar la preponderancia de Francia sobre Alemania y dominar las fuerzas militares y aéreas de la Liga, y, por ende, ser los dueños de Europa.

Se tiene entendido que el discurso que pronunciará Sir John Simon el jueves, estará dirigido a Berlín, con el objeto de tratar de conseguir la participación alemana en la conferencia, esfuerzo que ha sido casi anulado por el plan del premier francés.

SE REUNEN EN REMATES

El jefe del puesto militar de ésta, cabo Donato Díaz, ha organizado un Comité de Auxilio pro damnificados por el huracón, comité que preside la señorita Caridad Obregón.

Este comité se propone trabajar afanosamente en la piadosa labor que ha iniciado.

CORRESPONSAL.

La preparación de la conferencia de Londres

Por SALVADOR MASSIP

CONVOCADA por la Liga de Naciones en breve habrá de celebrarse en Londres la conferencia económica y financiera universal, en la que se cifran las esperanzas del mundo entero. De ella habrán de salir las fórmulas que resuelvan los difíciles problemas planteados por la depresión en todo el globo. Mientras tanto, en Ginebra un grupo de técnicos han empezado ya a redactar el programa de los trabajos que ha de acometer la importantísima asamblea.

La conferencia de Lausana, al resolver el problema de las reparaciones alemanas, dispuso la reunión de la conferencia de Stresa y preparó la organización de la conferencia de Londres. Desde el punto de vista técnico, la conferencia de Stresa fué un éxito. Ahora sólo queda a los Gobiernos llevar a la práctica sus oportunas y atinadas recomendaciones. Los técnicos y expertos que se reúnen en Ginebra tienen ante sí un campo más vasto, porque en Stresa sólo se trataba de la situación de los países de la Europa Central y Oriental, mientras que en Londres se van a estudiar problemas que afectan al mundo entero. En Ginebra, durante las próximas tres semanas, los técnicos conocerán los distintos puntos de vista que se sustenten, los estudiarán y tratarán de armonizarlos. Luego, suspenderán sus trabajos para consultar con los Gobiernos y después de breves días reanudarán sus labores. De esta segunda reunión saldrá el programa de Londres.

El primer problema que se plantea a la comisión de técnicos de Ginebra es el de la política financiera que habrá de seguirse en el mundo para facilitar la vuelta a la prosperidad. La política americana de reflación suscita muy serias divergencias. Al escoger una política financiera única para todo el mundo se puede seguir dos caminos. Uno, levantar el nivel de los precios por una reflación bancaria, estimulando la capacidad adquisitiva por medio de obras públicas y facilitando científicamente el comercio; y otro, reducir el costo de producción de manufacturas en los países industriales. Los técnicos americanos se inclinan a la primera solución. Los franceses, a la segunda. Los ingleses buscan armonizar los dos criterios. Si los técnicos se ponen de acuerdo facilitarán mucho los trabajos de la conferencia. Prestarían al mundo un servicio tan grande como el que prestaron los técnicos de Basilea preparando el informe ratificado por los Primeros Ministros reunidos en Lausana y convertido en el acuerdo que resolvió el problema de las reparaciones.

Un informe técnico, preparado por expertos, que fuese aceptado por todos, sería la clave del éxito de la conferencia de Londres. De hecho, las líneas generales de la gran asamblea internacional se habrían trazado en Ginebra y los representantes de las naciones que fuesen a Londres no tendrían más que discutir detalles y ratificar los acuerdos que allí se llevaran. Según opinión de muchos economistas, el examen de la situación económica universal hecho por M. J. B. Condliffe (funcionario al servicio de la Liga de Nacional) demuestra que en estos últimos meses los pánicos que perturbaban los mercados han ido disminuyendo en intensidad y en número y la ligera mejoría que se advierte se interpreta en el sentido de que la situación en general mejoraría mucho si los jefes de Gobierno de todas las naciones pudieran ponerse de acuerdo para seguir una política financiera única.

Los técnicos de Ginebra discuten en estos momentos si habrán de someter a la conferencia la reflación que proponen los americanos. Muchos temen, con muy buen juicio, esta nueva inflación.

Problemas capitales que se discutirán en Londres serán las deudas de guerra y las tarifas aduaneras. De la solución que se les dé depende que el mundo vuelva a la normalidad y a la prosperidad.

Además de esos tres grandes problemas (reflación, deudas de guerra, tarifas) los técnicos llevarán a la discusión de la conferencia de Londres los problemas siguientes:

1. El patrón monetario. La Liga de Naciones se ha pronunciado por el patrón oro.

2. La política comercial. Se estudiarán el sistema de preferencias adoptado en la conferencia de Ottawa y los tratados con cláusula de nación más favorecida y acuerdos especiales sobre tarifas (como el que recientemente concertaron Bélgica, Holanda y Luxemburgo).

3. Las restricciones a los cambios extranjeros. Se estudiarán los medios de poner fin a la «extrangulación progresiva del comercio», sobre la cual ha llamado la atención la Liga.

4. La notificación oficial de todas las inversiones internacionales de importancia. Esta notificación se podrá hacer a la Secretaría de la Liga, en Ginebra, o al Banco Internacional de Arreglos y Pagos, en Basilea. Tendrá por objeto mantener informados a los bancos centrales de todos los países, para poder proteger los empréstitos y para evitar la retirada brusca de los préstamos a corto plazo que conducen a la depreciación de las divisas regionales.

5. La publicación, por la Liga, de un índice de precios. Es iniciativa de Sir Arthur Salter. Se basa en el nivel medio de los precios y su uso y empleo será voluntario. Dará base para los contratos y obviará las fluctuaciones de las inversiones a largo plazo.

6. El acometimiento de un gran plan internacional de obras públicas. Es proposición que hace la Conferencia Internacional del Trabajo (que fué quien sugirió a la Liga que convocara la conferencia que se va a celebrar en Londres).

7. La valorización de los productos agrícolas destinados a la exportación. Esta media alcanzará a los cereales, el café, el azúcar y el cacao, entre otros.

8. La estabilización de las divisas de la Europa Central y Oriental. Es una recomendación de la conferencia de Stresa.

La formación de un fondo internacional para la estabilización de las divisas de todos los países no sería más que una ampliación del plan concebido por M. Georges Bonnet para la estabilización de las divisas de los países danubianos. La creación de ese fondo constituiría un verdadero triunfo para el ilustre economista francés.

La conferencia de Londres es de una importancia extraordinaria. En ella se van a discutir problemas económicos y financieros cuya solución haorá de afectar a todos los países y a toda la humanidad. Sabemos, porque así lo ha dicho oficialmente el Secretario de Estado, que la situación del Tesoro impide a Cuba concurrir a los Congresos y Asambleas internacionales a que está invitada; pero a nuestro juicio con la conferencia de Londres hay que hacer una excepción. Cuba debe concurrir a ella a toda costa, no dando comisión a nuestro Ministro en la Gran Bretaña para que haga allí acto de presencia en función protocolar, sino enviando una delegación de técnicos que sean verdaderos representantes de la economía y de las finanzas del país. En los momentos en que se decide el porvenir del mundo, Cuba no puede permanecer indiferente a esa decisión.

Un temporal de nieve en Chicago y la región de los Lagos

CHICAGO, noviembre 15. (US). — Un temporal de nieve se ha desencadenado sobre Chicago y la región de los Lagos hoy. La temperatura descendió esta noche y la perspectiva para todo el territorio es de tiempo invernal.

En el Noroeste las temperaturas descendieron a niveles por debajo de cero. En Havre, Montana, el mercurio bajó a diez grados bajo cero.

De Eagle, Alaska, dan cuenta que el termómetro acusó 42 grados bajo cero.

La nieve comenzó a caer en Chicago esta mañana y continuó durante todo el día. Los transportes sufrieron inconvenientes, pero la nieve se había fundido esta noche. Espérase que la ola de frío del Oeste hará que el termómetro descienda aún más antes de mañana.

En Iowa, Nebraska y Kansas, el mercurio ha descendido. En Des Moines a 16 grados sobre cero y en Omaha, Nebraska, a 12 sobre cero.

El temporal se mueve hacia el Este.

EL SR. SANTIAGO MILIAN DONA 500 PESOS PARA LOS DAMNIFICADOS DEL CICLON

La Habana, 15 de noviembre de 1932. Señor Don Alfredo Cañal. Presidente del Casino Español de la Habana.

Ciudad.

Mi distinguido amigo:

Estando completamente vinculado a esta tierra y a sus hijos, durante tantos años, no he dudado ni por un momento ser uno de los primeros que acuden al llamamiento de esta meritísima idea, de ayudar al desvalido, sintiéndome además satisfecho, que ese noble impulso sea patrocinado por una Institución, para mi tan querida como es esa del Casino Español.

Adjunto le acompaño mi cheque número 11.921, a su orden, y por la cantidad de QUINIENTOS PESOS, para que se sirva abonar ese importe a la cuenta de FONDO PARA LOS DAMNIFICADOS, y sirva para remediar en sus necesidades a las pobres víctimas del terrible huracán de días pasados.

Lo único que pido encarecidamente, que el Comité llamado a distribuir esos fondos, lo haga con el mayor espíritu de caridad e imparcialidad, haciendolos llegar a manos de los que efectivamente se encuentran más necesitados, y han sido más violentamente sacudidos por el coloso huracán, para que puedan en par te restituir su patrimonio perdido y defenderse de las dificultades que necesariamente se les presentarán, en estos primeros momentos de angustia y desesperación.

Pienso pronto quedará restablecido todo este cataclismo y se abrirá un nuevo horizonte de más ventajas que el actual, quedando de usted con la mayor consideración.

Santiago Milián.

B 142 esquina a 15, Vedado, Telf F-1387. Habana.

EL CASINO ESPAÑOL HA EMPEZADO A RECIBIR YA DONATIVOS PARA CAMAGUEY

Por lo que tienen de enaltecedoras, por lo que alientan y confortan en momentos de tribulación y de hondo dolor, damos a la publicidad las dos primeras misivas recibidas por el señor don Alfredo Cañal, Presidente de la decana sociedad, en contestación a la circular que aquel dirigiera con fecha de ayer al cuerpo social.

«Benjamín Fernández. Importador de Forraje, Papas y Cebollas. Monte número 262, frente al Mercado. Telf. A 3713. Habana, noviembre 15 de 1932. Señor Alfredo Cañal. Presidente del Casino Español de la Habana. Muy señor mío y amigo: Una vez más ese Casino de su digna Presidencia llama a las puertas de sus asociados (a los que afortunadamente las conservamos), para mitigar en lo que sea posible las necesidades de nuestros hermanos de las proncias orientales. Adjunto le incluyo cheque a su orden con cargo al Banco Comercial de Cuba por la suma de treinta y ocho pesos importe con que contribuimos mi familia, mis empleados y yo, a tan noble fin. Amigo Cañal, al dirigirle estas líneas lo hago emocionado de pena al pensar cuantos sufrimientos están pasando nuestros hermanos en la heroica región y experimento en estos momentos alegría por conocer los nobles sentimientos de mis tres hijos, el mayor de nueve años, que al decirle que iba a mandar un peso por cada uno de ellos para los niños huérfanos de Camagüey me contestó el mayor de ellos «que un peso era poco porque no alcanzaba para comprar un vestido, porque el que le compró mamá costó tres pesos», a lo que le dije: hijo, los demás niños como tú han de mandar unos más y otros menos, pero todos mandarán a sus hermanitos de Camagüey, y el más pequeño, de seis años, me encargó que el peso que enviaba el que se lo dieran a los hermanitos de aquel niño que vió en una fotografía del DIARIO DE LA MARINA al lado de un perrito. Ojalá amigo Cañal, la situación fuese más halagüeña, para complacer a mi hijo, mandando un vestido para cada niño pero conociendo la nobleza del pueblo cubano, seguro que entre todos sabremos alimentar y comprar todo lo necesario para tantos desafortunados. Estoy seguro que aunque pequeña cantidad la recibirá usted con alegría porque su corazón es tan noble como el de mi pequeño hijo, suyo afectísimo amigo y s. s.,

B. FERNANDEZ».

Nos relata el biznieto de Don Gregorio de Quesada los horrores de Santa Cruz

Está dispuesto a coadyuvar, junto con su hermana, a la reconstrucción de la Villa. El poblado de Gonzalo de Quesada puede convertirse en la nueva Santa Cruz del Sur

Gonzalo de Quesada y Miranda, hijo del discípulo del Maestro y biznieto de don Gregorio de Quesada, que junto con el marqués de Santa Lucía hubo de donar, en 1848, treinta caballerías para el poblado de Santa Cruz del Sur, ha regresado hoy de aquella zona desolada.

El dolor de la tragedia sufrida por la infeliz población lo embarga grandemente, y en vez de hablar de las pérdidas que ha sufrido en su finca nos refiere lo que vió allá.

«Nunca—nos dijo—había creído ver lo que he visto. El ciclón de Santa Cruz ha sido mucho más intenso que el de la Habana en mil novecientos veintiseis. Del pueblo no queda nada. Cadáveres que se pudren, que es necesario quemar sin identificar para evitar una epidemia. Los hospitales de Camagüey, llenos de personas clamando por familiares muertos, desaparecidos.

«Un empleado mío—añade—contó más de mil cadáveres en Santa Cruz, mientras buscaba como loco los cuerpos de sus padres y hermanas. Es el joven Juan Guevara. Perdió a sus padres, hermanos, hermanas, quedando solamente del tan querido y apreciado tronco de la familia Guevara, él, su señora y sus hijos que se salvaron por estar en el poblado de «Gonzalo de Quesada».

«Llegó a la Habana con la viuda y los cuatro pequeños hijos del administrador de la finca mía y de mi hermana. El esposo, Julián Bonilla, murió ahogado en Santa Cruz cuando ayudaba a otros a salvarse de las olas. Bonilla era dominicano cónsul de la república hermana en Santa Cruz y fundador del Rotary Club. Su cuñado, que le vió morir, el doctor José Muñecas, se salvó milagrosamente con su familia, y está ahora en Camagüey curándose de una herida.

«¡De cuántos cuadros más de dolor y espanto no podría hablarle!

«Aumenta la miseria la difícil situación económica. Los campos de caña del central Santa Marta han sufrido bastante, aunque no tanto como me imaginaba. En cambio los montes de las fincas parecen haber sido talados. Lo que antes era una impenetrable floresta se ha clareado. Ha perecido mucho ganado.

«Pero hay que pensar en el auxilio y en el futuro. Felizmente todo Camagüey, los santacruceños mismos en su gran dolor, ayudan, consuelan, dan a manos llenas lo poco que tienen. Todas las clases han respondido y las autoridades están actuando activamente. Diría que hace falta ahora, quizá más que comida, que desde luego se necesita en cantidades, ropa, frazadas, clavos, y sobre todo medicinas, quinina para combatir en primer término el paludismo. Eso por ahora y luego trabajo para los infelices de la zona devastada. Yo sería el primero en iniciar nuevos trabajos; pero de mi labor de muchos años ya casi nada queda.

«Lo que más me ha admirado, aparte del heroísmo de los santacruceños, es su ánimo. Están listos a fabricar de nuevo. Y ahora más que nunca se debe pensar en el futuro. Quizá si el poblado se hubiera extendido a los terrenos que donaron el marqués y mi bisabuelo, las desgracias hubieran sido menores, porque la mayoría de las víctimas de Santa Cruz fueron debidas al ras de mar. Pero hasta esos terrenos quedaron sepultados en unos veinte pies de agua.

«Debe fabricarse en lo seco, donde no haya peligro para el futuro. En ese sentido, ¿por qué no en el poblado de «Gonzalo de Quesada»? Está al lado de mi finca; fué fundado por nosotros cuando el tratado Hay-Quesada sobre Isla de Pinos fué ratificado. Está a seis kilómetros de Santa Cruz; tiene ferrocarril, tenía oficina de Correos, escuela pública. Allí nadie murió, no llegó el agua y hoy más de cuatrocientas personas han encontrado allí albergue y manera de subsistir. Tanto mi hermana como yo, con el deseo de ayudar a los supervivientes telegrafiamos al gobernador de Camagüey donando todos los solares que hagan falta a los que quieran fabricar sus viviendas allí. Además le damos madera para horconería, viguetas, etcétera. Y si las autoridades quieren levantar allí cualquier casa, pueden contar con el terreno. A los Ferrocarriles Consolidados le hemos ofrecido también el terreno necesario para estación, casas de reparaciones, etcétera.

«Aunque yo nací en el Norte, Santa Cruz era para mí, por mis afectos, por mis negocios, «mi pueblo». Nada ha quedado. Allá no se puede levantar ya nada habitable. Y para que nuestra zona pueda volver a revivir, salvarse, para que el ferrocarril pueda darnos el servicio que necesitamos de trenes, necesitamos que el pueblo se levanta a unos cuatro, seis, ocho kilómetros de donde estaba; pero donde no exista nuevo peligro.

«¡Y por eso repito, ¿por qué no en «Gonzalo de Quesada»?

«Y si lo desean, cambiémosle el nombre, que se llame Santa Cruz, que yo estoy seguro que mi padre, sería el primero en quitar el suyo y dar paso lleno de afecto y admiración al de aquel pueblo que bien merece quedar impreso en la historia y en un palpable monumento de nuevo progreso por su heroísmo y espíritu de sacrificio en momentos de dantesco pavor y dolor».

MEXICO ACATARA EL LAUDO DEL REY VICTOR MANUEL

MEXICO, D. F., noviembre 15.— (US.)— México ha decidido acatar la decisión dada por el rey Víctor Manuel de Italia, y por lo tanto, cederá a Francia la isla de Clipperton. Esta decisión fué dada a conocer esta noche en un mensaje enviado al Congreso por el ministro de Relaciones Exteriores, señor Tellez.

Al hacer su anuncio el ministro Tellez indicó que el rey Víctor Manuel había ignorado completamente el hecho de que la referida isla había sido heredada de España, nación que la descubrió en 1527.

EL MILLONARIO HOWARD PASARA LA LUNA DE MIEL EN LA HABANA

SAN FRANCISCO, noviembre 15. (US).—Charles S. Howard, millonario de San Francisco y Los Angeles, distribuidor de automóviles, y Miss Marcella Zabala, embarcaron hoy para la Habana, donde pasarán la luna de miel, después de haber visitado a Lindsay Howard, en Hillsborough, un suburbio de esta ciudad.

La esposa de Howard tiene fama por su belleza y pertenece a una de las familias más antiguas de California.

Informan los policías que fueron a E. U.

Solamente se ha dictado ya un mandamiento contra uno de los refugiados políticos en K. West

A su regreso de Cayo Hueso, los agentes de la Policía Judicial, señores Manuel Herrera y Quevedo y José Ramón Mederos han rendido ayer un informe al Jefe de dicho Cuerpo, sobre la misión que les fué encomendada y que iniciaron al embarcar el pasado día 9 con rumbo a la costa vecina: comprobar, identificándolos, si entre los siete individuos llegados a dicho puerto en un bote de remos se encontraba alguno de los que el juzgado de Marianao reclama, en la causa por asesinato del doctor Clemente Vázquez Bello.

Informan dichos funcionarios que los de la Inmigración Americana con anterioridad a su llegada, habían concedido libertad provisional a los siete cubanos referidos y que para lograr la nueva detención de los mismos—como precisaban, para su rápida identificación— prestaron declaración alegando los motivos en que se fundaban las sospechas de nuestra policía.

Por el agente Herrera, obtenida nuevamente la detención, se efectuo fácilmente la identificación de los arrestados, tras lo que dichos agentes esperaban fuese librada orden de detención contra los arrestados y no lográndolo a tiempo, fueron puestos, nuevamente, en libertad los presuntos responsables.

Ha sido ayer cuando ha llegado a la Policía Judicial un solo mandamiento, para la detención de Francisco Pidigal y Castellá, uno de los identificados, sin que, todavía, se haya librado ninguna otra orden contra los demás.

D. AVELINO GONZALEZ, COMO CANDIDATO DE LA ASN. DE DEPENDIENTES

La Asamblea magna que había sido convocada por el Partido «Unión Social» tributó grandes y cordiales ovaciones en el curso de la sesión al candidato presidencial de ese Partido

En los salones del Centro Asturiano se celebró anoche la asamblea convocada por el partido Unión Social, de la Asociación de Dependientes, para presentar al candidato del partido a la presidencia de esa colectividad, señor Avelino González. Numerosa era la concurrencia que llenaba el salón de actos y muchos de los palcos del segundo piso.

En el escenario se situó el Directorio del partido, y el grupo de asociados veteranos que patrocina la candidatura del señor González. Anotamos en la mesa presidencial a los señores Nicolás Ruiz; Roberto Smith; Jesús Ganadarilla; Asencio Sanjuán; Angel Zuloaga; Marcelino Santamaría; Carlos Cano; Tomás Cano; Ramón Planiol; Patricio Obregón; Julián Cobo; Vicente del Real; José Rueda Bustamante; Francisco Ibáñez; Joaquín Batista; Lorenzo Mijares; Pedro Cubillas; José Barquín Sitién; Antonio Amariscas; Ricardo Puente; Jurado Cubas y José Leicea.

El presidente abrió el acto dando lectura a unas cuartillas bosquejando los ideales del partido Unión Social, su labor constante en defensa de los intereses sociales y la idealidad que perseguía de llevar a la presidencia a un hombre que es conocido de todos en su actuación social, así como sus méritos y su imponderado amor a la Asociación de Dependientes.

LOS ORADORES

Ocupó la tribuna el señor Fernando Jurado Cubas, para hablar en nombre de los veteranos, los que se sentían complacidos al ver cómo habían respondido los socios al llamamiento del partido Unión Social, deseosos de llevar a la institución una Junta de Gobierno que varíe los derroteros de la institución. Dice que ningún asociado puede seguir sordo al conjuro de un nombre que encarna una figura honrada y excelsa como es la del señor Avelino González. No quiere atacar a nadie, molestar a nadie, pero entiende que ha llegado el momento de velar por los intereses respetables de la Asociación de Dependientes, con los cuales no se puede jugar. Invoca la historia, la labor de los fundadores representados allí por un Comité de los Veteranos, y pide que todos y cada uno de los presentes se erijan en salvadores, en propagandistas de la candidatura del señor González, para poner en sus manos las riendas de la Asociación.

DOCTOR CARLOS A. LLANES

Rememora la historia de la colectividad, señalando a grandes rasgos la labor desarrollada a partir del año 1880, y cree que es llegada la hora de imitar a los que entonces levantaron el estandarte social, y encontrándose éste en lo alto, los amantes de él, de los progresos sociales, tienen que levantar las conciencias de los asociados, para velar por el rico patrimonio de los que fundaron la sociedad, de los que ya se han ido, y desde las sombras de la eternidad les pidan que imiten su ejemplo.

La entrada del señor Avelino González en el local, provoca una gran ovación. Terminada ésta, el orador dice que se ha convocado para presentar al candidato y, ciertamente no necesita presentación, pues todos lo conocen por sus obras. Dice que no hay que amilanarse ni afligirse por la Asociación, sino llevar a ella la candidatura del partido Unión Social, que extenderá la fraternidad y la unión, pues tal es su programa.

EL SR. CABRIEDES

Comienza diciendo que el candidato es un candidato de triunfo por sus energías probadas, su bondad y su democracia y honradez. Hace una extensa biografía desde la llegada del señor González de la Montaña, muy joven, y su ingreso en la Asociación.

En 1893, es asistido en la casa de salud, salvándole la vida el doctor Estrada; y entonces, reconociendo los altos valores de la institución dedica sus afanes a laborar por ella en las filas sociales. Vocal suplente en 1906, vocal de la directiva en 1911; segundo vicepresidente en 1914, ocupa la primera vicepresidencia en el mismo año; primer vice, y finalmente la presidencia, señalada con el avance social que representó la modificación de los Estatutos y la concesión de iguales derechos a todos los socios, obra de democracia, de justicia y de progreso. Presidente social nuevamente el 1922, consolida la sociedad, cancelando el préstamo hipotecario del acreedor Ernesto Sarrá, por cuatrocientos mil pesos; cancelando otros créditos por valor de ciento cuarenta y cuatro mil pesos; refundiendo la deuda, desarrollando la casa de salud, hasta colocarla en primer término. Reseña todas las obras realizadas en la casa de salud, el avance cultural, la reforma del palacio social, la dotación de mobiliario; las elecciones celebradas en 1924, que constituyeron la nota más hermosa registrada en una lucha electoral, sin precedentes por lo movidas, y sin ningún incidente. Su labor cuando, en uso de licencia fué a España, creando afectos en todas partes para la Asociación. Socio de Mérito el 1916, presidente de honor en 1926, tal es el hombre—dice—cuyos hechos y cuyos méritos avaloran una vida de trabajos y de esfuerzos por el engrandecimiento y significación de la Asociación. Eligiéndole, la Asociación recibirá el honor y los asociados, los beneficios.

DOCTOR AGAPITO BALMORI

Pronunció un hermoso discurso, loando la ejecutoria del señor González; recuerda su actuación en aquellas grandes asambleas celebradas bajo su presidencia, cómo demostró sus grandes condiciones de gobernante, en aquella crisis, reconociendo que es el hombre indispensable para regir los destinos, y para que así resulte, pide que todos sean propagandistas en los comités, en los barrios, en todas partes, de su candidatura.

AVELINO GONZALEZ

Una ovación le saluda y todos los concurrentes se ponen en pie, prolongándose la ovación. Al iniciar su discurso dice que no es orador y lo lamenta en esos momentos. Pide unos instantes de silencio, en memoria de las víctimas del ciclón en Santa Cruz del Sur, en el resto de la provincia de Camagüey y Santa Clara.

Da las gracias por la confianza que han puesto en él. Afirma que es costumbre que todo hombre al que se eleva a un puesto de jefe lleve su programa, y el suyo no es otro que el que está en la mente de todos. No he variado—dice—de pensamiento. Los que conocen mi actuación, tienen que coincidir con mis deseos, que son los de ustedes todos, los de ver con sentimiento el vía crucis que está pasando nuestra institución, cuando debía ser todo lo contrario. Y a eso deben converger nuestros esfuerzos. Si vuestro deseo es ese y en ello os empeñáis, ocuparé el puesto de honor de la Asociación.

Se extiende en consideraciones y asegura que si el triunfo le sonríe, la Asociación de Dependientes enarbolará su bandera, como en sus mejores tiempos.

El señor Gandarillas pidió que, puesta en pie la asamblea, acordara un voto de gracias para la directiva del Centro Asturiano, por la cesión de los salones para la celebración de este brillante acto, voto que se concedió con un nutrido aplauso.

«NUESTROS RICOS DEBEN IR PENSANDO EN LOS HUERFANOS DEL CICLON»

SANTA CRUZ DEL SUR, noviembre 15. (Por radio, vía del cañonero 10 de Octubre. Aizcorbe, enviado especial del DIARIO DE LA MARINA).

Según el comandante Barreras, presidente del Senado, el problema ahora es de organización, dividiendo las actividades y el socorro simultáneamente entre todos los lugares afectados.

Considero que deben hacerse los repartos en los propios lugares en que antes existían poblados y se encontraban pobladores. La aduana y el embarcadero deben continuar en el propio lugar.

Nuestros ricos deben ir pensando en el problema de los centenares de huérfanos que el huracán ha dejado.

Todos esperamos que los cubanos de buena voluntad han de cooperar al auxilio de nuestros hermanos en desgracia.

AIZCORBE.

321 PESCADORES VICTIMAS DEL TIFON

TOKIO, noviembre 15.—US.—Los informes recibidos de las pequeñas aldeas de la costa, indican que un total de 321 pescadores perdieron la vida durante el tifón que dejó sentir sus destructores efectos ayer en la isla de Chain.

Según informes oficiales, publicados hoy, en las seis prefacturas cercanas a Tokio, las víctimas ascienden a 26 y el total para la costa oriental de Japón llega a 54.

EN EL COLEGIO NUMERO DOS, DE ARROYO APOLO, HUBO IRREGULARIDADES

Votaron consecutivamente desde el número 206 hasta el 236. En el número 1 de Chávez hicieron aparecer votando a ciento seis por determinados candidatos. Cómputo de los escrutinios

La Junta Municipal Electoral escrutó ayer, realizando ardua labor, diez colegios. El presidente de dicho organismo, doctor Eduardo C. Lens, a preguntas que le hiciéramos, nos afirmó que desde el inicio de las labores escrutadoras de la Junta se había propuesto imprimir la mayor actividad a los trabajos; pero que en la prática se ha podido observar la imposibilidad de ello. Ahora —salvo en aquellos casos fortuitos en que haya que realizar escrutinios primarios—se procurará hacer, cuando menos, diez escrutinios o acaso mayor número, a ser posible.

SIGUEN APARECIENDO LAS IRREGULARIDADES EN LOS COLEGIOS, CON EXCEPCIONES

Cuando se escrutó, en horas de la mañana, el colegio número 2 de Arroyo Apolo, se notó que en los libros «registro» y de «votación», aparecían por un riguroso orden numérico, desde el 206 al 236 inclusive, votando los electores a continuación, uno tras otro, como si el entendimiento entre los votantes pudiese tener efecto de modo uniforme.

Después, por la tarde, el colegio de Chávez número 1—que fué protestado por los miembros políticos de los partidos Democrático y Reformista, ante la Junta—fué escrutado, advirtiéndose que ciento seis electores «se habían puesto de acuerdo» para votar, a tal punto, que verificaron una votación uniforme de un candidato a miembro propietario y dos suplentes (liberales de la Junta de Educación; dos propietarios y dos suplentes de los populares; dos propietarios y dos suplentes de los progresistas y dos propietarios y dos suplentes de los renacentistas, dándose el caso—lo que es peor—que en la columna del Partido Progresista, que con impreso dice «no tiene candidato», también aparecen votando los «ciento seis electres» de referencia.

La Junta desestimó la protesta por creerla—según consta en el acta de la sesión de ayer—extemporánea e improcedente, a virtud de que una vez terminada la manipulación del expresado colegio por la Junta, fué que los referidos miembros políticos formularon sus protestas.

NO PUDO ESCRUTARSE POR FALTAR EL PLIEGO DE ESCRUTINIO Y RELACION DE BOLETAS VOTADAS

El colegio número 3 de Arroyo Apolo, no pudo escrutarse por faltar la relación de boletas votadas y pliego de escrutinios, dejando esta operación escrutadora para cuando se reciba el pliego de escrutinio de la Provincial, adonde se ha pedido por la Municipal.

No obstante, en el libro de votación de este colegio también aparecen votando, por orden numérico, los electores, del 101 al 105 y del 112 al 117, inclusives.

LOS MESES QUE ADEUDAN A LOS EMPLEADOS Y EL PELIGRO QUE SUPONE NO CONTINUAR SUS LABORES

Se rumoraba entre personas ligadas a algunos empleados de la Junta Municipal por lazos de parentesco, que debido a adeudárseles desde el mes de julio último y no tener siquiera la esperanza de cobrar sus haberes, iban a cesar en sus trabajos, lo que entrañaría un grave trastorno en el curso del escrutinio.

El miembro político conservador señor Juan Antonio Arrondo, presentó un escrito a la Junta para que ésta adoptase el acuerdo pertinente y elevase una súplica al Tribunal Superior, en el sentido de que gestione de la Hacienda el pago de los haberes de los expresados empleados de la Junta.

Se espera que tenga éxito la iniciativa del señor Arrondo.

COMPUTO DE LO ESCRUTADO AYER

El resultado de lo escrutado ayer, lo damos a continuación, debiendo hacer constar que hasta ahora se tienen escrutados sesenta y tres colegios, faltando por escrutar doscientos, en números redondos.

REPRESENTANTES LIBERALES

Manuel Angel Espinosa	10,034	Gustavo Gutiérrez Sánchez	6,212
Alfredo Hornedo Suárez	8,900	Felipe González Sarraín	5,807
Gregorio Guas (escrutinio provisional)	8,857	José María de la Cuesta	5,630
Jorge Vila Blanco	8,647	Antero Navarro Peláez	5,513
G. Campos Marquetti	8,593	Gustavo Parodi de la Hoz	3,592
Antonio Bosch Martínez	7,386	Carlos Márquez Sterling	3,343
Ignacio Herrera Franch	6,868	Silvestre Anglada	3,203
Mario G. Mendoza (escrutinio provisional)	6,808	Miguel Angel Cisneros	1,780
		Ernesto R. Menció Díaz	1,545
		GOBERNADOR LIBERAL	8,678

CONSEJEROS LIBERALES

Raúl Guillot	9,022	Pedro Pablo Echarte	4,533
Diego Fernández Roca	7,558	Severiano Pulido	4,509
Manuel Vega Prieto	6,385	Santiago Valera	3,945
Ricardo Morejón	4,688	José Díaz Valdivia	1,363
Antonio Madan Valdés	4,646		

REPRESENTANTES CONSERVADORES

Miguel Albarrán	7,181	José Bandera Zuaznábar	1,292
González Alvarado	5,421	Alfredo Lora Torres	1,069
Manuel Castellanos Mena	2,415	Antonio Benítez Alfonso	1,156
Gustavo Pino Quintana	5,267	Francisco Duany Méndez	956
Emilio Sardiñas Zamora	4,808	Antonio B. Simón Calero	784
Antonio Peña Fernández	4,383	Emilio Fernández Camus	578
C. E. Rodríguez Cartas	3,993	Alberto R. Martell	575
Wifredo H. Brito	3,625	GOBERNADOR CONSERVADOR	6,319
Miguel A. de León	3,373		
Pío Arturo Frías	1,665		

CONSEJEROS CONSERVADORES

José A. Caíñas	5,547	Benito Alonso Artigas	3,076
Ramón Casas Bacallao	4,231	Miguel Fernández Triac	1,986
Pedro Urar Prieto	3,940	Evelio Pou Mazón	1,966
Oscar Morales Muñoz	3,890	Miguel Ocejo Suárez	1,531
Oscar Artola García	3,482		

REPRESENTANTES POPULARES

Roberto de Carrerá Ferrer	6,873	José Ramón Cruells	1,484
Félix Ayón Suárez	4,951	Armando Leret Torres	895
Gustavo Herrero Reyes	4,567	Oscar Zayas Portela	832
C. Jiménez de la Torre	4,087	Julio Cuéllar del Río	760
Antonio Riva Hernández	3,890	Juan Manuel Alfonso Peña	749
Juan Ramón Mencía	3,437	Enrique Zayas Ruiz	608
José Guillén Guerra	3,309	Lorenzo Llodrá Molina	507
Antonio Iraizoz y del Villar	2,964	Andrés Pérez Chaumont	458
Carlos Manuel Palma Valdés	2,789	GOBERNADOR POPULAR	235

CONSEJEROS POPULARES

Juan Antonio Vistuer	6,289	Eduardo María Miranda	1,918
Ramón Rivero Aguiar	3,423	Federico León Blanco	1,898
Ramón Valera Galiano	2,266	Benito Raurell Borges	872
Francisco Hernández	1,951	Oscar Lunar Phister	542

REPRESENTANTES PROGRESISTAS

Miguel A. Campos	2,027	(Falta el resto por estar pendiente de consulta que se formuló a la Junta Provincial.)
Angel Arturo Aballí	971	
Armando del Valle Martos	744	
Luis F. Lizazo Fernández	711	

CONSEJEROS PROGRESISTAS

Oscar Montoro	1,241	Pedro Fuentes Valdés	555
José Toscano Díaz	1,074	Carlos de la Güera	509
Luis Broderman	658	Raúl Rosado Aybar	480
Arturo Latour	616	Abelardo M. Pérez Díaz	439

M.E.C.D. 2016

Los colonos amenazan con retirar sus representantes en los dos organismos azucareros cubanos

LA COMISION EJECUTIVA DEL C. GALLEGO Y LAS COMISIONES, DISUELTAS

También ha sido disuelta por la Asamblea de Apoderados, reunida anoche en sesión secreta, la Mesa de la Asamblea, nombrándose Presidente de ésta al Sr. Narciso M. Rodríguez

AYUDEMOS A NUESTROS HERMANOS EN DESGRACIA

TODO lo ocurrido en la región camagüeyana y parte de la zona norte de Las Villas, especialmente en Santa Cruz del Sur, víctima de la más horrenda catástrofe que se recuerda, es superlativamente patético. Sin embargo, tanta desgracia, no parece haber conmovido el ánimo del pueblo hasta el punto que era de imaginar.

El dolor público ha debido manifestarse más, induciendo a todos los elementos sociales a rivalizar en el pronto auxilio de las víctimas. Mucho se ha hecho y se hace por proporcionarles alivio; pero no en la medida necesaria, acaso porque las almas grandes y generosas se hallan impedidas de dar rienda suelta a sus nobles sentimientos, por la miseria material en que la depresión económica tiene sumido al país.

Numerosas son las instituciones, entidades comerciales e industriales y personas, que realizando actos de sublime desprendimiento socorren a huérfanos y viudas, a heridos y damnificados; mas como esos desdichados seres se cuentan por millares, no basta con lo que viene aportándose, y hace falta que los rasgos de munificencia, mejor dicho, de caridad, se multipliquen sin tardanza; que quienes puedan desprenderse de algo, por poco que fuere, lo hagan aun con sacrificio, simplemente a impulsos de la solidaridad humana que dignifica la vida o, más exactamente, la magnifica.

En estas horas de suprema angustia, nadie que tenga corazón debe excusarse de contribuir con toda la largueza que le permitan sus medios a mitigar el hambre, cubrir la desnudez o enjugar las lágrimas de los hermanos azotados implacablemente por la desgracia sembrada sin piedad por el ciclón, a su paso por los campos y pueblos que asoló. Es cuestión a la cual espontáneamente hay que atender cumpliendo sagrados preceptos para no estar a mal con la propia conciencia, que a quien la tiene manda siempre, pero con mayor imperio en circunstancias aciagas como la presente, socorrer al prójimo.

No cabe esperar que el Estado lo haga todo, aunque el Estado pudiera ahora, con inobjetable motivo, aplazar circunstancialmente el pago de intereses de las deudas públicas para destinar mayores cantidades a la impostergable ayuda de los ciudadanos colocados hoy en la más espantosa indigencia y quienes, si se les desampara, dejándoles librados a su triste suerte, constituirían en diversos sentidos un peligro que importa evitar. No ya por decoro patriótico, sino hasta por bien entendido egoísmo puesto que de la salud de esos seres depende que corra o no riesgo la de toda la población del país, debemos cooperar a la acción oficial y procurar suplir sus deficiencias, caso de haberlas por cualquier causa.

La obra que resta por realizar no es, por su magnitud, para exigirla a un gobierno, aunque los recursos de que dispusiera no fuesen escasos. Todos debemos, dentro de nuestras posibilidades, contribuir a su mejor éxito sin limitar la acción a lo que el trágico momento exige con mayor premura. Tenemos que pensar que entre las víctimas de esta hecatombe hay centenares de niños desvalidos para los que necesitamos crear asilos y sostenerlos, lo cual requiere contante ayuda de las almas piadosas. Lo que en favor de los huérfanos que dejó el ciclón hacen momentáneamente con generosidad imponderable el popular Ramón Crusellas y la industria que preside Julio Blanco Herrera, para quienes pedimos una recompensa oficial porque a ella se han hecho acreedores, tiene que organizarse en forma permanente. Pero como el Estado no se halla, por desgracia, en condiciones de afrontar el gasto que demanda, dando a esos infantes cubanos la protección que prestó a los huérfanos franceses de la guerra cuando todo nos sobraba menos el buen humo, del que siempre hemos andado escasos, fuerza es que la empresa la acometan colectivamente los particulares.

Juzgamos que la idea expuesta en este sentido por nuestro Abela, gran caricaturista y gran corazón, en hermosa carta publicada en nuestra edición del domingo último, hay que llevarla a la práctica con toda la premura posible. ¿Faltarán para ello personas de buena voluntad, de delicados sentimientos, capaces de acometer ahora esa nobilísima tarea y de sostener después, hasta que sea necesaria, obra tan piadosa, tan enaltecedora para los pueblos que la ejecutan y mantienen? Por cuestación pública es factible levantar inmediatamente el Asilo de los Huérfanos del Ciclón de 1932, y a los ricos, que no son moralmente míseros, corresponde contraer ante su conciencia la obligación de conservarlo, aportando donativos para constituir un capital que produzca la renta necesaria. En esto, como en todo lo que se relacione con el socorro de las víctimas del meteoro que esparció en una parte muy apreciable del territorio nacional la muerte y la desolación, debe rivalizar la munificencia de las personas pudientes y aun de aquellas que a costa de algún sacrificio están en actitud de practicar actos de misericordia.

Anoche, en el Salón de Actos del Centro Gallego, inició, previo el permiso de la Comandancia Militar, sus sesiones, la Asamblea de Apoderados. Se reunió la última vez el día 5 de octubre de 1932. Desde dicha fecha hasta ayer no pudo ejercer sus labores fiscales y legislativas por consecuencia de las circunstancias de la República.

Preside el Presidente, señor Narciso María Rodríguez, el Primer Vicepresidente, señor Ceferino Neyra y los secretarios señores Antonio Somoza y José Pernas Pernas. Asiste, como Delegado del Gobierno Provincial, el Jefe de Negociado de Sociedades, señor Rogelio Caramés. Y fungía de secretario el vicesecretario del Centro.

En lo que pudiéramos llamar el banco azul, que suele ocupar en estas sesiones el Gobierno-Comisión Ejecutiva del Centro—no hay nadie. El Ejecutivo, según nuestras noticias, no concurre porque a su juicio la convocatoria de la Asamblea no es reglamentaria; criterio que tomó categoría de acuerdo en la sesión celebrada por el mismo Ejecutivo el día 3 del mes actual, y acuerdo que tomó forma de protesta en el recurso dirigido al Gobierno Provincial solicitando sean anulados los acuerdos que en la Asamblea de ayer se tomaron.

Se constituye la Asamblea. Se pasa lista; contestan a la lista ochenta y seis señores Apoderados. Y el presidente declara que espera que en la sesión se escriba una página demostrando a las esferas gubernamentales que los Apoderados que la integran son hombres de orden, y que demostrado esto, cumplamos con nuestros deberes de gallegos. Pide a la Asamblea que se ponga en pie tomando parte entrañable en el dolor que abruma a la República con motivo del último ciclón. También ruega se pongan en pie con motivo de la muerte, ocurrida ayer, en la Habana, señor Manuel Rego, socio número uno del Centro. Y la Asamblea cumple con esos deberes altruistas.

El señor Ceferino Neira impugnal lo secreto de la sesión; considera que se violó el artículo 55 del Reglamento. La Asamblea es la que debe convocar las sesiones secretas y como la que se está celebrando no fué convocada por la Asamblea la sesión es nula, así como todos los acuerdos que en ella se tomen.

El señor Narciso María Rodríguez, a pesar de lo dicho por el señor Neyra, cree que la sesión es reglamentaria; para celebrarla había que pedir permiso a las autoridades; se pidió, se obtuvo y se celebra.

El señor Caramés, en nombre del Gobernador Provincial, saluda a la Asamblea, deseándole todo género de aciertos en la solución de todos sus problemas.

El señor Neyra, impugna de nuevo la Asamblea considerando que en la Orden del día figura la petición de un plesbicito, cosa que debe discutirse en sesión extraordinaria y con un quorum de las dos terceras partes.

El señor Jesús María Bouza, pide que en vista de que el señor Neira viene a obstruccionar la Asamblea, que se le aplique el artículo 79, que castiga actitudes como la del señor Neira.

A solicitud del presidente, la Asamblea se pone en pie como alto testimonio de gratitud a todas las autoridades de la República, porque en justicia, y considerando la importancia de las Sociedades Españolas, dieron todo género de facilidades para que la Asamblea se celebrara.

A petición del señor Bouza, por unanimidad se acuerda la sesión secreta.

En el banco del Ejecutivo toman asiento los señores Luis Cotarelo, miembro de la Comisión Ejecutiva, como presidente de la Sección de Orden, y el señor Antonio Ginzo, miembro de la misma Comisión como presidente de la Sección de Propaganda. Los dos asisten a la sesión como Apoderados y a responder de sus respectivas gestiones en la Comisión Ejecutiva caso de que lo creyera necesario la Asamblea.

Fueron leidas y aprobadas las actas de las sesiones anteriores. Se lee y aprueba la orden del día.

El señor Neira insiste en impugnar la orden del día; entiende que viola íntegramente el artículo que se refiere al nombramiento de las Comisiones permanentes, ya que el Reglamento ordena que dichas comisiones sean designadas en una sesión ordinaria. Considera que es ilegal y protesta pidiendo que se haga constar su protesta.

El señor Bouza, contestando al señor Neira, manifiesta que el momento es triste, doloroso, y cruel para el Centro Gallego. Por eso los tres partidos que representan la mayoría de los socios pedimos esta Asamblea, en la que estamos unidos para salvar nuestra gloriosa institución. Podríamos—agrega— hacer escarnio de los que trataron de llevarnos a la ruina. Son dos sarracenos—continúa— los que desean hacerlo. Piensa que las comisiones permanentes, deben nombrarse para encauzar la vida legal del Centro, que se encuentra acéfalo. Termina rogando a todos se unan para acabar con los atropellos que se vienen cometiendo.

El señor Neira, ratifica lo ilegal rogando al señor Bouza no emita juicios que él cree temerarios. Insiste en que el nombramiento de las comisiones no es procedente y constituye un verdadero exabrupto. Declara en nombre de la Comisión Ejecutiva no está presente, porque cree la Asamblea ilegal, pues contra ella y contra sus acuerdos ya ha establecido el recurso legal ante el Gobierno.

El señor Cotarelo, como individuo de la Comisión Ejecutiva no conoce tal acuerdo ni tal recurso, porque no asistió a tal sesión; de haber asistido lo hubiera protestado. El señor Antonio Ginzo;—yo estoy aquí para responder a los cargos que se me hagan como presidente de la Sección de Propaganda y miembro de la Comisión Ejecutiva. El señor Ginzo y Cotarelo son aplaudidos.

Luego, el elocuente Lcdo. Baños, toma parte en el debate para pronunciar un admirable y bello discurso, evocando la voluntad, el entusiasmo y el amor que fueron base de la grandeza a que llegó el Centro Gallego, desde que floreció a la vida de la libertad de la República, la patria de los hijos de todos los españoles. El doctor Baños terminó pidiendo a todos unión, amor, patriotismo, en este momento en que el Centro necesita del esfuerzo, del prestigio del honor y del heroismo de todos. Dijo que hacía mal el Ejecutivo en no comparecer para tomar parte en la obra salvadora de todos. Aprovechemos— agregó—este momento en que las autoridades cubanas nos dan la noble facilidad de encauzar la vida de la institución para que su vida continúe siendo gloriosa.

El señor Carracedo en breves y vibrantes palabras abunda en los conceptos de Baños y termina solicitando que se apruebe, y que se apruebe por unanimidad, la proposición de Bouza.

El señor Neira insiste, agradece ciertas frases que le dedicaron los señores Baños y Carracedo, pero como cree que todo lo que se va a hacer es ilegal, debía llegarse a una solución cordial en bien para todos, para el Centro y para los socios.

El señor Narciso María Rodríguez abandona la presidencia, y desde un escaño, contesta al señor Neira, manifestando que el señor Neira no defendía la verdad; que la Comisión Ejecutiva no cumplía con su deber negando los datos de gastos, de ingresos, de cobros, al que hablaba, que se los pidió reiteradamente, con carácter oficial; que representantes del mismo Ejecutivo habían recurrido muchas veces al Gobierno Provincial para obstruccionar los deseos de los socios y de los Apoderados en una mayoría abrumadora. Tampoco—agrega— cumplió con su deber, el señor Neira, ya que él no completó nunca el «quorum» de la Mesa para que se convocara la Asamblea. Por eso él, el que hablaba, había recorrido en peregrinación todas las autoridades, que atendiendo la justicia de lo que pedía, le dieron todas las facilidades para llegar a la sesión que se estaba celebrando.

Se acuerda dar por vencido el término de todas las comisiones cuyo nombramiento depende de la Asamblea o sea las Comisiones permanentes y la Comisión Ejecutiva y Mesa de la Asamblea.

El señor Neira hace presente al Delegado, señor Caramés, sus protestas en cuanto a la legalidad de la sesión y los acuerdos tomados.

Se acuerda prorrogar la sesión.

En votación secreta fué electo presidente de la Asamblea el señor Narciso María Rodríguez, que la venía presidiendo, por 85. Ninguno en contra.

Fueron elegidos, vicepresidente primero de la Asamblea el señor Fernando Pego y vicepresidente, el señor Vicente Barros. Pego por 50 y Barro por 32. También fueron electos secretarios, Ricardo Somozas, Jesús Purriño, Amancio García y Fernando Pita da Veiga. Todos elegidos por unanimidad.

Fueron electos miembros de la Comisión Ejecutiva, presidente Jesús Pérez Cabo; vicepresidente señor Antonio María Souto, vice segundo, Francisco González Rey, tesorero Francisco Salin, vice, Juan Varela Grande, interventor Manuel Campos, subinterventor José Barreiro Nande, Sección de Sanidad, presidente José Bargueiras, Cultura, presidente Dámaso Pérez Valenzuela; Bellas Artes, presidente José Bermúdez, presidente de Propaganda, José Pernas Pernas; Inmigración Ceferino Pérez; de Orden presidente Luis Cotarelo, Fomento presidente José María Prieto e Inmuebles Jesús M. Bouza.

También fueron electos para integrar las comisiones los señores siguientes:

Electoral: Manuel Bahamonde y Jacinto Blanco, Francisco Bustelo, Francisco Carracedo, Amador Seijido, Juan Riveiro, Daniel Blanco, Francisco Arcau. Comisión Examen de Acuerdos: Pedro Rodríguez, Rufino Meis, Secundino López, Erencio Rodríguez, Antonio Cabrero, Pedro Lorigados, Dorindo Sante, Manuel Penabad, Agustín Iglesias. Comisión Económica, José García Rodríguez Manuel Pardeño, Avelino Rego, Manuel Pampín, Andrés Barcia, Manuel Argos, Juan G. Quintas, Andrés Durán y Gerardo Cid. Comisión de Orden: Domingo Calvo, Francisco Barral, M. Barreiro, Jesús Trillo y Maximino L. Corral.

El nuevo presidente del Gobierno del Centro, señor Pérez Cabo, pronunció un elocuente discurso para dar las gracias en su nombre y en el de sus compañeros, ofrendando al Centro Gallego, a los socios las vidas de todos si al Centro y al socio si le fueran necesarias. Abramos los brazos a todos agradezcamos el calor que nos dedicaron los cubanos, haciendo por Cuba y por el Centro votos de ventura. Dió después las gracias a la prensa en párrafos calurosos. Gran ovación. También lo hizo de manera elocuente el Presidente de la Asamblea.

Jesús María Bouza pidió que se respaldara al Gobierno eficaz respaldo para que se hagan todas las economías y todos los reajustes necesarios a salvar económicamente, y restablecer las relaciones de prestigio con los Representantes de la República.

La misa de San Cristóbal — Por ABELA

Existe la creencia de que yendo hoy sin hablar una sola palabra antes de que comience la misa, San Cristóbal concederá lo que le pidan. (Nota del autor).

—¿Pero también le va a hacer peticiones a San Cristóbal?
—Sí, tú sabes que a él le gusta «ponerse» para todos los números...

150 americanos de La Gloria se han arruinado

El Gobierno de los E. U. está estudiando el problema para socorrer a los damnificados

WASHINGTON, nov. 15. (US).—Unos 150 americanos del pueblo de La Gloria, en Camagüey, han quedado arruinados por el ciclón que pasó por Cuba, y serán atendidos por Harry F. Guggenheim, embajador de los Estados Unidos, segun ha anunciado hoy el Departamento de Estado.

El embajador Guggenheim dice que el vicecónsul Gerald A. Mokma ha informado sobre la triste situación en que se encuentran sus compatriotas, después de haber hecho un viaje a La Gloria.

Mokma dice que ha comprobado la muerte de Mrs. W. S. Rogers, cuyo esposo se encuentra gravemente herido. La colonia dependía enteramente de las siembras de frutas, que han sido totalmente destruídas por el meteoro.

«Un gran número de residentes—agrega—carecen de fondos para los trabajos del próximo año. En la actualidad tienen alojamiento, ropas, y víveres, pero después del primer mes necesitarán socorros».

HOOVER CONVOCARA A LOS JEFES DEMOCRATICOS DEL CONGRESO, A UNA ASAMBLEA

EN EL TREN presidencial a Washington, noviembre 15. (US.)— A instancias del gobernador Roosevelt, el presidente Hoover ha decidido hoy convocar a una conferencia, en la Casa Blanca, a los jefes democráticos del Congreso, con el fin de formular un programa definitivo acerca de las deudas de guerra de Europa.

La reunión se celebrará después de la conferencia del presidente Hoover con el presidente electo Roosevelt, la semana próxima.

UNA MOTOCICLETA GUIADA POR UN SOLDADO, MATO A UN NIÑO DE NUEVE AÑOS

En el centro de socorro de Luyanó, falleció en la mañana de ayer el menor Ramón Comas Rioseco, de la Habana, de 9 años de edad y vecino de San Antonio número 23, que falleció a consecuencia de las lesiones que le fueron ocasionadas al arrollarlo con la motocicleta que conducía por la Calzada de Luyanó, el soldado Juan Pérez Hernández, que se presentó a las autoridades militares. El cadáver del menor fué entregado a sus familiares con la obligación de presentarlo en la mañana de hoy en el Necrocomio para la práctica de la autopsia correspondiente.

Con lo actuado se le dió cuenta al Estado Mayor del Ejército, para que por medio de un oficial se instruya la correspondiente causa contra el mencionado militar.

En grave estado dos víctimas de la catástrofe de Santa Cruz

CIENFUEGOS, noviembre 15. (Por telégrafo).—Han ingresado en el Hospital Civil de esta ciudad para su curación, Rafael Herrera Pérez, de 38 años, natural de Cienfuegos y víctima de la reciente catástrofe de Santa Cruz del Sur. Presenta una herida infectada en la cabeza y pierna izquierda y síntomas de conmoción cerebral. José Nadal Herrera, de 31 años con heridas infectadas y fractura completa de la pierna izquierda, de igual procedencia. El estado de Rafael es de suma gravedad y se cree que fallezca de un momento a otro. Hay posibilidades de salvar a José Nadal Herrera, no obstante encontrarse muy delicado también.

Corresponsal.

Casa destruída por las llamas

La casa propiedad de Benito Rodríguez Cartaya,, situada en el término de Rodas, fué esta tarde pasto de las llamas, destruyéndose totalmente sin que se registraran desgracias personales. Se estima casual el fuego.

Corresponsal.

Aparecen los tripulantes de la lancha «Caibarién» que se creían perdidos

CAIBARIEN, noviembre 15.—En horas de la noche de ayer y con general júbilo por parte de sus familiares y amigos que los creíamos perdidos para siempre llegaron a esta ciudad los triuplantes de la lancha «Caibarién» nombrados Antonio Rodríguez, patrón; Faustino Sapra; Manuel Formoso, Juan Rivero, Rigoberto Rodríguez y Filiberto Martín salvados milagrosamente al haberse ido a pique dicha lancha la noche del 9 por efectos del ciclón cerca de Paredón Grande.

Según nos informan los supervivientes, la embarcación ha quedado totalmente destruída.

Corresponsal.

$200,000 perdidos en Baracoa

BARACOA, noviembre 15.—Por telégrafo).

Hoy llegaron a esta ciudad los periódicos informando, de manera exagerada las pérdidas tenidas por esta región, con motivo del huracán. Las ráfagas de viento solo tumbaron 500.000 matas de guineos, cuyo valor no excede de 200.000 pesos.

La exportación del banano continúa sin interrupción, habiendose despachado la semana pasada veinte y dos mil racimos. Para principios de esta se embarcarán veinticuarto mil.

Corresponsal.

PIDEN QUE SE INICIE LA ZAFRA EN CAMAGUEY EL DIA PRIMERO DE ENERO

No se exportaría azúcar hasta el 1 de febrero. Nombradas en la asamblea de ayer dos comisiones para visitar al Jefe del Estado y a la Corporación Exportadora Nacional de Azúcar

Ayer tarde en el «roof» del Hotel Bristol se celebró la anunciada asamblea de la Asociación Nacional de Colonos. Ocupaban la mesa presidencial, los señores Francisco Painceira, presidente de la Asociación; Walfredo Rodríguez Blanca, primer vicepresidente; Gastón Godoy, segundo vice; Isaac Cowley, quinto vice; Arturo S. Berrayarza, secretario y doctor Gastón Godoy y Loret de Mola, vicesecretario.

Entre los numerosos delegados de las asociaciones provinciales de la República figuraban los señores Salomón S. Maduro, Silvio de Cárdenas, Edel Farrés, Alfredo Campo, Teodoro Santiesteban, Fernando Martínez Zaldo, Angel Ubera, Enrique Domínguez y otros, asistiendo, también, el conocido hacendado doctor Ramón J. Martínez.

SE ABRE LA SESION

Abierto el acto, el presidente significó que la sesión era continuación de la celebrada el día 13, suspendida con el fin de dar tiempo a que asistiera una más numerosa representación de la provincia de Camagüey, la más afectada por el ciclón, y cuyos problemas debían estudiarse con el mayor interés por la Asociación Nacional, contando, al efecto, o con el mayor acopio posible de datos de los interesados, a la vez que con sus sugestiones. Recordó que debía buscarse la forma de ayudar positiva y prácticamente a la zona de Camagüey, en general, y a los trabajadores de las colonias en particular.

EL DR. R. MARTINEZ

Al notar la presencia del doctor Ramón Martínez, pidió el señor Painceira la autorización de la asamblea para invitarlo a la mesa presidencial, lo que fué acordado con aplausos unánimes.

LA ZAFRA EL 1 DE ENERO EN CAMAGUEY

Hizo uso de la palabra el señor Gastón Godoy, presidente de la Asociación Provincial de Oriente y vicepresidente de la Nacional. Dentro de un ambiente que parecía saturado de electricidad y que daba la impresión de que se iba a librar alguna gran batalla decisiva en el campo de las ideas, el señor Godoy expuso, con toques rápidos, pero eficaces, la verdadera y tristísima situación en que se encuentra sumida, por la fuerza de los elementos, la población de la provincia de Camagüey y, particularmente, el colonato de aquella zona. Dijo que la primer medida positiva de auxilio que se podía ofrecer a la azotada provincia, consistía en iniciar la zafra en la fecha más cercana posible.

Repitió las censuras ya lanzadas contra el Instituto Azucarero, que sugirió se fijara en febrero primero el inicio de la zafra, agregando que la restricción de la misma a dos millones de toneladas representa un enorme sacrificio para los colonos y los trabajadores, en obsequio a los intereses y las ambiciones de algunos hacendados.

Dijo que no pudiendo contarse en la zona afectada con otras cosechas, también destruídas o gravemente dañadas, significaría una ruina completa tener que esperar a iniciar la zafra el primero de febrero. Merece un voto de censura—agregó—, por sus medidas desacertadas, el Instituto Azucarero.

Concluyó el orador, entre aplausos, proponiendo una moción, que fué unánimemente aprobada, pidiendo que la zafra comience el primero de enero en la provincia de Camagüey, única y exclusivamente, teniendo en cuenta la situación especial de esa zona.

PROHIBICION DE LA EXPORTACION HASTA FEBRERO 1

Al propio tiempo, la moción, teniendo en cuenta que la oferta anticipada en el mercado americano no podía afectar a los precios, sugiere que se prohiba hasta el primero de febrero la exportación de azúcares de zafra nueva.

LOS AUXILIOS A LOS DAMNIFICADOS

A continuación hizo uso de la palabra el señor Walfredo Rodríguez Blanca vicepresidente primero de la Asociación y representante del colonato en la Corporación Exportadora y el Instituto Azucarero, apoyando la moción del señor Godoy y dando lectura, a continuación, a un escrito por él dirigido al comandante Enrique Recio, en que exponía que los auxilios a los damnificados por el ciclón y especialmente a los colonos debían consistir, no sólo en auxilios materiales y momentáneos, sino, también, en una rápida legislación respecto a la prórroga de contratos y a las deudas de los colonos.

LA ACTUACION DE RODRIGUEZ BLANCA

Refiriéndose luego a la fecha sugerida por el Instituto Azucarero, al cual él pertenece, explicó su actuación respecto a ese asunto en el seno del organismo, oponiéndose al inicio de la zafra en época tan lejana, señalando que el peligro de combustión interna a que quedaban expuestas las cañas era más grave.

Propuso agregar a la moción del señor Godoy, la sugestión de medidas en el sentido expuesto en la carta al comandante Recio. Fué aprobada la adición.

AUMENTO DE CUOTAS PARA CAMAGUEY

El señor Silvio de Cárdenas apoyó ambas mociones, sugiriendo, además, que se pida un aumento de las cuotas que se asignen a los ingenios de las zonas damnificadas, conforme se hizo después del ciclón de 1926.

PETICIONES AL JEFE DEL ESTADO

El señor Rodríguez Blanca propuso el nombramiento de una Comisión para formular y entregar al Presidente de la República, una exposición en que se expongan todos los aspectos del problema creado por el reciente desastre y se pida la adopción de medidas rápidas y eficaces, principalmente el inicio de la próxima zafra para que sea el 1o. de enero, la ampliación de los contratos de arrendamiento y todas las demás medidas que los colonos crean conveniente y para cuya promulgación el Jefe del Ejecutivo pueda prescindir de la aprobación del Congreso. Aprobada la proposición.

Los señores Painceira, Berrayarza, Rodríguez Blanca y Gastón Godoy, integrarán la comisión.

CONTRA LA COMISION EXPORTADORA

Hizo uso nuevamente de la palabra el señor Gastón Godoy, recordando a los delegados que, en la Asamblea Provincial de colonos celebrada en Santiago de Cuba el 15 de septiembre, se tomó el acuerdo de proponer a la Asamblea Nacional que se iniciaar una lucha enérgica contra la Corporación Exportadora de Azúcar para lograr el respeto absoluto de los derechos e intereses de los colonos, expuestos a la arbitraria y parcial actuación de dicho organismo, en que tienen mayoría los intereses extranjeros y el doctor López Oña, tiranizan.

Agregó el señor Godoy que había que pensar seriamente en la situación de los colonos de muchos Ingenios a quienes no se han liquidado las cañas, dejándose en muchos casos de pagar hasta el corte y tiro, exponiendo a la miseria y al hambre a numerosos trabajadores y dejando la responsabilidad de esta situación sobre los hombros de los colonos.

Citó el caso del Central Almeida, y otros.

Se refirió nuevamente a la actuación del doctor López Oña, diciendo que el vicepresidente de la Exportadora ignoraba lo que todo el mundo sabía, respecto a la fabricación clandestina del azúcar.

MODIFICACION DE LAS REGLAS

Hizo constar que todas las medidas adoptadas, artificiales, habían ido exclusivamente a beneficio de los hacendados y nunca de los colonos, cuando hubiera sido justo y fácil hacer participar a éstos, también, en las escasas ventajas obtenidas, liquidando a los colonos por promedio anual.

Concluyó proponiendo que todos estos puntos sean incluídos en los temas a discutir con la Corporación, a cuyo efecto una Comisión de colonos, que sugirió se nombrara inmediatamente, deberá entrevistarse con una Comisión de dicho organismo, a fin de lograr que se modifiquen las Reglas de la Corporación.

SE ADHIERE R. BLANCA

El doctor Rodríguez Blanca, se adhirió a la moción del señor Godoy, sugiriendo una modificación en el sentido de que en vez de entrevistarse la Comisión de colonos con una Comisión de la Corporación, lo haga con dicho organismo, en pleno, modificación ésta que fué aceptada por el señor Godoy.

SE NOMBRA LA COMISION

La moción de la delegación oriental fué aprobada por unanimidad, nombrándose la Comisión que deberá entrevistarse con la Corporación y que integran los señores Silvio de Cárdenas y Edel Farrés, por Camagüey; Berrayarza y otro delegado, que nombrará la Provincial de Santa Clara, por dicha provincia; Cowley y Fernández Martínez, por Pinar del Río; López y doctor Ramiro Arces, por Matanzas y Godoy y Painceira, por Oriente.

PREGUNTAS Y CONTESTACIONES

Hizo uso de la palabra el señor Silvio de Cárdenas, preguntando al señor Rodríguez Blanca el motivo por el cual no había renunciado su cargo de miembro de la Corporación al darse cuenta de que su criterio, en defensa de los colonos, no podía triunfar; a lo cual contestó el señor Rodríguez Blanca que, su defensa había fracasado y tenido éxito según los casos, al igual que los hacendados habían ganado y perdido en muchas ocasiones, a pesar de que él fuera el único representante de los colonos en el organismo. Agregó que con su lucha y su constancia había obtenido varias modificaciones a las Reglas en la zafra pasada y que pensaba obtener otras para la próxima.

LOS COLONOS Y EL INSTITUTO

El señor Godoy, recordando que la Ley de Estabilización del Azúcar establece que los delegados del Instituto Azucarero deben ser dos en representación de los colonos y cinco en representación de los hacendados, somete a la aprobación de la asamblea una nueva moción, sugiriendo que se pida al Ejecutivo por la Comisión que deberá exponer al Presidente de la República las peticiones de los colonos respecto a la próxima zafra y las medidas de protección a los colonos, que se respete ese precepto.

RETIRO DEL REPRESENTANTE DE LOS COLONOS

La moción sugiere que, caso de no obtenerse que sea aumentado el número de los colonos en dicho organismo, el representante de éstos se retire del mismo.

Fué aprobada por unanimidad esa moción.

ACCION LEGAL DE LOS COLONOS

El señor Santiesteban pidió que la abstención del representante del colonato tuviera un límite prudencial, a juicio del presidente de la Asociación, después del cual, no obteniéndose la satisfacción de la demanda de los colonos, la Asociación procedería a utilizar a sus letrados para iniciar una acción por la vía legal.

SESION PERMANENTE

El señor Domínguez propuso que se declarara la Asamblea en sesión permanente.

Fué también aprobada esta moción.

PROYECTO DE MORATORIA

Otra presentada, en nombre de la local de Morón, pidiendo que se apoyara un proyecto de ley sobre moratoria, sometido al juicio de los colonos por el doctor Viriato Gutiérrez, fué tomada en consideración.

CONFIRMADOS LOS DIRECTORES CESANTES

Después de adoptar otros acuerdos de menor importancia, se procedió a la renovación parcial de la directiva, resultando reelectos por unanimidad los señores Rodríguez Blanca, vicepresidente primero; Pancho López, vice tercero; Isaac Cowley, vice quinto; Berrayarza, secretario y doctor José Olivella, vicetesorero.

A propuesta del señor Rodríguez Blanca, fué nombrado por unanimidad el señor Silvio de Cárdenas, para sustituir en el cargo de delegado de Camagüey al señor Leopoldo Frey re de Andrade, recientemente fallecido.

ESTIMULO A LA LUCHA

Con palabras de estímulo a la lucha por los derechos y los legítimos intereses del colonato, pronunciadas por los señores Rodríguez Blanca y Painceira, tuvo término la animada asamblea, después de cuatro horas de vivaces debates, acordándose tratar de la reforma de los estatutos sociales en una próxima asamblea.

La mesa presidencial: Francisco Painceira, Walfredo Rodríguez Blanca, Gastón Godoy, Arturo S. Berrayarza, Isaac Cowley, Gastón Godoy y Loret de Mola.

Guggenheim y el Jefe del Estado conferenciarán

En cuanto regrese el doctor Ferrara también lo visitará. Traslado de un diplomático

El Embajador de los Estados Unidos en Cuba, Mr. Harry G. Guggenheim, no ha ido aún a la Secretaría de Estado ni ha visitado el Palacio de la Presidencia desde que se encuentra en La Habana, de regreso de los Estados Unidos.

El hecho de que el representante de la nación amiga no haya acudido a esos dos centros oficiales se debe, únicamente, a que tanto el Presidente de la República como el Secretario de Estado, se encuentran en viaje por la región devastada por el ciclón.

Tan pronto como el Presidente y el Secretario del Exterior regresen de su visita a Camagüey, el embajador de los Estados Unidos, siguiendo una costumbre cortés, se entrevistará con uño y otro.

El señor Guggenheim, por otra parte, ha dado cuenta, en atento escrito a la Secretaría de Estado, que se ha hecho cargo nuevamente de todos los asuntos de la Embajada.

EL MINISTRO HOLANDES

El Reino de Holanda ha decidido suprimir de Cuba su representación diplomática y extenderla a los Estados Unidos. Es decir, que el Ministro acreditado holandés ante el gobierno de Washington, lo será el mismo tiempo de Cuba, retirándose el actual Encargado de Negocios de ese país en el nuestro.

Mr. Sheller Ted Paursum se nombra el actual representante de Holanda en La Habana, que se embarcará dentro de breve.

CORTESIAS DE ESTILO

Se le ofrecerán las cortesías de estilo y de desembarco al attache militar de los Estados Unidos en Cuba.

El citado agregado militar es el comandante J. J. O-Hara, quien llegará a La Habana el día dieciocho de este mes, a bordo del vapor «Cuba».

M.E.C.D. 2016

Bromas y Veras

Por J. ARISTIGUETA

YO no estoy completamente de acuerdo con eso de que si los desastres del ciclón, la ruina, el espanto de la miseria, etc., que se vienen baranjando en la prensa y en las conversaciones durante estos días.

Claro está que si pensamos en los momentos del meteoro, en lo sublime de los instantes en que miles de seres perdieron la vida, y en los detalles plenos de patetismo, que con sabor de milagro cuentan los que libraron el ser en medio del ciclón y de la invasión de las aguas del mar, sí, la cosa emociona y hasta hace a uno que se le humedezcan los ojos. «Pepín» Rivero llegó hace unas horas de Camagüey, y contándonos algunos de esos sucesos, nos hemos sentido el corazón opreso; pero no cabe duda que una catástrofe así, tiene sus ventajas.

Por ejemplo: Nos aburríamos mucho. La Habana está muy aburrida; la Habana está triste, ¿qué tendrá la Habana? No hay donde ir de noche. Algunos turistas, rezagados de los Estados Unidos, o campesinos de nuestras capitales de provincia, suelen ir a algún cabaret, porque no saben aburrirse en las calles. En los cabarets, claro, se aburren mejor, y hasta más si se quiere, (y aunque no se quiera): Pero los cabarets no se han hecho para los vecinos de la ciudad. Las cosas extraordinarias se dejan siempre para los forasteros. En Santiago de Cuba, a nadie se le ocurre ir a Puerto Boniato; cuando va algún santiaguero, es para guiar a alguno de fuera. En la Habana lo mismo: Cuando uno de nosotros va a un cabaret, es para llevar a alguien que no es de casa (y, si posible, que pague de paso). Pero, si no es así no vamos al cabaret.

A los teatros no podemos ir porque están cerrados o, si alguno se abre, se cierra en seguida como si temiera que el público fuera a meterse. A los paseos no va nadie, porque este espíritu de contradicción que tenemos nos mueve a no hacer lo que se nos manda: y basta que se nos mande a paseo para que no vayamos. Y nos aburrimos muchísimo.

Pues bien; ya nos hemos salvado del aburrimiento, gracias al ciclón. Porque ahora, hay que ver las cosas que vamos a tener que hacer, todas muy divertidas: Tendremos que asistir a funciones extraordinarias (que verán ustedes cómo no son extraordinarias, sino muy ordinarias), a verbenas, a saraos, a bailes, etc. y todo para aliviar la miseria de los damnificados por el ciclón. Si no llega a ser por el ciclón yo no sé lo que iba a ser de nosotros.

Claro está que, por ejemplo, la familia de Don Zutánez, va a gastarse en trajes para la señora y las seis hijas, sus ochocientos pesos a fin de hacer rabiar de envidia a sus vecinas las de Fulánez, pero en cambio, pagarán sus buenos tres pesos y medio, para los damnificados, porque hay que ver lo que se han emocionado leyendo las escenas de horror del desastre: Bueno, como que ha sido, la información de estos días, mucho más interesante que el folletín.

Y no digamos nada de lo que va a costarles el atuendo para los bailes; un «horror». Pero siempre quedará algo para los pobres huérfanos. Y así se llenan dos grandes necesidades: La espiritual de socorrer al necesitado, y la otra de salir de este tremendo aburrimiento en que está sumida la Habana.

Por su parte, los damnificados no salen mal de todo tampoco: Porque, o era verdad lo que se nos decía, o no era verdad. O había hambre, o no había hambre. Si había hambre, no quiere decir que ahora vayan a engordar con lo que se les mande, producto de algunas juergas más o menos distinguidas, pero algo mejorarán. Por lo menos, estos días comen. Cierto que ha costado algunas víctimas, pero es que, sin víctimas nadie se hubiera conmovido, y nadie se hubiera molestado en organizar un baile para los huérfanos de padres que gozan de buena salud, ni hubiera acudido nadie a bailar, si nó habría un mo-

LA MAGNESIA ES LO MEJOR PARA LA INDIGESTION

No hay que curar el estómago con digestivos artificiales.

La mayoría de las personas que, ocasional o crónicamente, sufren de gases, agruras o indigestión, han suspendido ya las desagradables dietas y el uso de alimentos patentados, drogas perjudiciales, tónicos estomacales, medicinas y digestivos artificiales, substituyéndolos, de acuerdo con el consejo que con frecuencia ha aparecido en estas mismas columnas, con una cucharadita o dos pastillas de Magnesia Bisurada disueltas en un poco de agua y tomadas después de cada comida. El resultado ha sido que ya no sufren molestias en el estómago, comen cuanto les place y disfrutan en general de mucha mejor salud. Aquellos que usan la Magnesia Bisurada no temen la hora de la comida, porque bien saben que este maravilloso correctivo asimilador de los alimentos, que puede obtenerse en cualquier droguería o botica, regula el funcionamiento del estómago, neutralizando su acidez y evitando la prematura fermentación de los alimentos, y todo esto sin el menor dolor o molestia. Ensaye usted, desde luego el procedimiento, pero asegúrese de comprar la legítima Magnesia Bisurada, preparada especialmente para su uso estomacal.

ANUNCIO.

CASUALMENTE UNA JOVEN SE TRAGO UN ALFILER

En el centro de socorro del Vedado se presentó Julia Conill Martín, natural de Pinar del Río, de 15 años de edad y vecina de Wilson número 128 y medio, solicitando ser examinada por el médico de guardia con motivo de haberse tragado un alfiler que tenía en la boca. Su estado fué certificado de gravedad.

UN HERIDO AL ESTALLAR UN REVERBERO DE ALCOHOL

Al explotarle un reverbero en su domicilio, se ocasionó quemaduras de carácter grave diseminadas por el cuerpo, Victoriano Trinquete Candales, vecino de 10 de octubre 357, de las que fué asistido en el centro de socorro de Jesús del Monte.

YO SI CURO LA HERNIA

Eventraciones, Ptós s del Cólon, Estómago Riñones etc.

Con mi tratamiento mecánico ortopédico de los músculos relajados del bajo vientre. Con RETENTOR. La hernia se conoce bien todavía por pocas personas. Se le llamaba quebradura, que quiere decir rotura, porque no se la conocía. En una hernia no hay nada roto. Y desde ese falso conocimiento de la hernia se crearon los bragueros que solo han servido de tortura para el herniado porque le agrandan la hernia y muchas veces la han extrangulado. El braguero solo puede obturar un anillo. En cada hernia hay dos, en dos planos distintos y en distinta posición. Además el braguero, sea el que fuere, no resuelve los problemas que crean la ley de gravedad de los cuerpos y la ley de locomoción. El braguero es signo de inutilidad. Si usa faja no parecerá hombre inútil.

Recuerde como era su hernia cuando comenzó a usar braguero y véala ahora.

¿Toda su vida va a estar condenado a esos hierros? Opérese o venga a nuestra casa. Es la única forma de acabar con la amenaza constante de su vida. RETENTOR cura la hernia si es curable. La mejora en todos los casos. Retiene perfectamente, obturando los dos anillos, cualquier hernia por vieja y grande que sea. Asístase de un profesional. Desprecie la rutina. Al decir que curamos publicamos testimonios en los que Vd. puede comprobar nuestra verdad.

Sr. Antonio Ruíz, Curado. Quinta 40 Farmacia Vedado. Sr. Antonio Anido. Curado. Monte 339 Teléfono M-5683 Depósito de Tabacos. Sr. Ramón Fernández. Operado dos veces y las dos veces reproducida su hernia. Curadó con RETENTOR. Hotel Unión. Cuba esq. a Amargura. Teléfono A-7281. Sr. Julio Méndez, Hernia operada y reproducida. Curado Con RTENTOR. Crespo 34. M-4362 Dueño de la Bodega. Sr. Julio Alonso Brito, Gral. Gómez 136-D Camagüey. Curado con RETENTOR. Sr. Roberto R. Pérez. Curado con RETENTOR. Angel Guardia s/n. Victoria de las Tunas. Sr. reproducida. Curado. Con RETENTOR. TOR. Miró 42. Las Novedades. Holguín. Técnicas especiales para corregir definitivamente las ptósis del Cólon, Estómago, Riñones, Vientres péndulos, Eventraciones. Fajas para operados. de Maternidad, Modeladoras del cuerpo, eliminadoras de grasa, Medias, Espalderas, etc.

La Sección de Señoras a cargo de MERCEDES HERNANDEZ. Va a domicilio. CONSULTORIO DE ORTOPEDIA MECANICA. Director F. CARRASCO. Graduado en las Universidades de Madrid y Habana. Ortopédico. Consultas gratis en su establecimiento de Neptuno 147 esquina a Escobar. Teléfono U-1178. Habana. No va a domicilio.

Representante en Santa Clara, Sr. Luis Cid. Enfermero Sanatorio Colonia Española. Para Oriente Jesús Ferreiro. Enfermero Sanatorio Colonia Española. Consultas en San Fernando baja 4 Santiago de Cuba. Para Manzanillo Jesús Santalla. Enfermero Sanatorio Colonia Española. Para Holguín Sr. José Sánchez (Practicante) Martí y Miró. TODOS ESTOS PROFESIONALES LO CONSULTAN GRATIS.

Casos y Cosas

LA LLUVIA DE ESTRELLAS

Me pasé toda la noche
ayer mirando hacia arriba
queriendo ver esa lluvia
que anunciaron de **estrellitas,**
más que nada, con la idea
de ver si coger podía
algunas para una sopa;
pero no tuve la dicha
de ver, no digo una lluvia:
ni siquiera una llovizna.
Es verdad que yo, señores,
soy algo corto de vista,
y nada tiene de extraño
que a esa distancia larguísima
deje de ver una cosa
que, según una noticia
que últimamente me dieron,
para ello se necesita
poseer un telescopio.
Además, ¿cómo se explica
que pueda ver una lluvia
de estrellas, a simple vista
cuando hace ya tanto tiempo
que **no veo ni la mía?**

Sergio ACEBAL

Viboreñas

LA FUNCION DE ESTA NOCHE

Como en sus más brillantes fiestas ha de verse esta noche la elegante bombonera de «Tosca», con motivo de la función extraordinaria que celebran en ese teatro las señoritas que presididas por Lolita Solís, forman la Directiva de la Asociación de ex Alumnas del Colegio «Nuestra Señora de Guadalupe» para con sus productos hacer un valioso regalo de Pascuas a los niños pobres.

Será con arreglo al siguiente atractivo programa:

Primera parte.

Sinfonía Vitaphone.

Una Revista.

Estreno de la super producción sonora, por Tela Virall y Victor Valconi «El Batallon condenado».

Segunda parte.

«Sin Querer», boceto de comedia, original de Jacinto Benavente, por el cuadro de declamación que dirige el doctor Juan A. Mendoza.

Presentación de la niña Margot Solana, al piano señorita Nena Ballesteté.

Recitaciones por la señorita Carmita Raviña.

Pizzicato del Ballet Silvia, música de Leo de Libis, por Gilda Mendoza, alumna de la señora Ana Mariani de Dominicis, profesora de bailes clásicos.

Número de Canto por la señorita Carmen Suárez, acompañada al piano y violín por la señora Maria Luisa Diago de Estrada y señorita Eva Reyes.

Danza gitana, de la ópera La Traviata, de Verdi, por Gilda Mendoza.

«Imitaciones y recitaciones, por el doctor Gaspar Betancourt.

Coro de Guitarras.

(a) La Paloma, cuadro de la película «Luces de Buenos Aires».

(b). Dime.

(c) El Panquelero.

Forman este coro las señoras Nena B. de Ledón, Mercedes G. de Molina, Isabelita B. de Sánchez y las señoritas Carmita Espino, Maria Lacorte, Elena Tovar, Olga Solís, Chatica Pérez, Gilda Hernández Luz de los Angeles Guilló, Cuca Alonso, Lely Rojas, Adoración Gutiérrez, Georgina Carrión y Caridad Moreno.

Las lunetas sólo cuestan veinte centavos.

LA ORQUESTA ENSUEÑO

De nuevo entre nosotros las gentilísimas amiguitas que forman tan valioso conjunto artístico, que el lunes han regresado de la República de Santo Domingo donde triunfaron brillantemente en la gran recepción que se efectuó en honor del Honorable Presidente General Rafael L. Trujillo, con motivo de celebrar sus dias.

Junto con mi distinguida amiga la bondadosa dama Catalina Facciolo de Hernández sus hijas Guillermina, Blanca Amelia, Ana, Elisa y Estenta, con las señoritas Merceditas y Luisita Garcia Cano, Graciella Perez de Alderete, Margot y Argelia Llanes.

Prometo a mis lectoras darles a conocer sus agradabilísimas «impresiones» en esa hermosa tierra en la que viera la luz nuestro inolvidable Caudillo Generalísimo Máximo Gómez.

Y en estas líneas, con toda mi gran admiración y sincero afecto, les reitero mi más expresivo saludo.

POR LAS VICTIMAS DE SANTA CRUZ

Nuestros elementos sociales no podían permanecer indiferentes a las numerosas que ha originado tan tremenda catástrofe, y rápidamente se han reunido para acudir en su auxilio.

Con la presidencia del venerable patriota camagüeyano General Antonio Varona y Miranda, mi respetable y bien querido amigo don Marcelino Díaz de Villegas, otro buen amigo el reputado doctor Octavio Manalich, las profesoras distinguidas señoritas Felicia Guerra y Cheche Sirvén, los profesores señores Villar y doctor Pablo Fernández de Castro, acordaron efectuar una función en el teatro «Tosca» el próximo viernes día 18.

Llegadas a nuestra Ciudad Nueva, muy oportunamente las bellas amiguitas de la gran orquesta «Ensueño» al serles pedido su valioso concurso, inmediatamente lo concedieron.

Igual hizo el joven y muy valioso tenor René Cabezas.

Y también la bellísima recitadora Carmen Raviña, la admirable Isabelita Elías, la simpatiquisima Maria Cervantes de Aulet, señor Miguel Liao, la exquisita Margot Alcarino el profesor Guyún, gran guitarrista e igual el señor Juan Browers, señora Josefina Díaz y Juan A. Perez Mendoza, el Trio Yoyo, el profesor Bonilla, señorita María de los Angeles Fernández de Castro y el señor Billy Alfonso.

Mañana daré más pormenores.

VIRGINIA TORRES

Mi linda amiguita, una jovencita que por sus sentimientos artísticos pronto ha de ser una excelente pianista, no apareció ayer en mi nota dando cuenta del recibo de su hermana la culta y hermosa señorita Reina Margarita Torres, que celebró sus días.

Un parrafito muy afectuoso le dediqué a Virginia y en el momento de emplanar fué retirado con otras notas, pues no se contaba con más extensión para las «Viboreñas»

Sepa mi amiguita Virginia que yo no la olvidé, no podía olvidarla

MUJERES Y FLORES

Un buen programa tiene la función de moda de esta noche en el coquetón Gran Cinema, con las proyecciones de «El pecado de Madelón Claudet» e «Inspiración», de la gran Greta.

Entre las damas serán repartidos los horóscopos de Madame Le Normand, Manolito Cofiño las obsequiará con las más bellas flores de su Aralia, y los empresarios con otros presentes.

EUGENIO BADILLO GUIJARRO

Ayer celebró sus días tan estimado y caballeroso joven, que ocupara la Secretaria del ya próximo a constituirse club «Monte Carlo».

Sus muchas relaciones sociales, en la populosa barriada de Santos Suárez, el incomparable jardín que forman las admirables y admiradas «santicas», tuvieron para Eugenio sus más expresivas felicitaciones y sus intimos amigos muchos y fuertes abrazos, el primero, el de mi querido Attaché el joven René R. Ojea, que días antes también fué felicitadísimo en sus días.

Sepan ambos que mucho se aprecian sus valiosas dotes, ejemplares en el grupo que forman los animosos «pinos nuevos» de Santos Suárez, barriada a la que siempre he concedido mis mayores preferencias, atraído, subyugado por las simpatiquisimas «santicas», mujercitas-muñecas, flores-sonrientes, que saben sonreir adorablemente y bien saben Eugenio y René, que no hay felicidad completa sin sonrisa de mujer, y... ¡en pos de la mía voy!...

Urbano del Castillo.

ROPAS, PRENDAS Y LOS BOMBILLOS DEL RADIO, ROBADOS A UN DETENIDO

Francisca García Armas, vecina de Meireles, 2, denunció a la policía que, con motivo de haber sido condenado su hermano Pablo a quince días y cincuenta pesos de multa al ser acusado por la policía de dedicarse a realizar apuntaciones, le entregó la llave de su casa situada en Buenos Aires número 1, para que se la cuidara. Ella dejó pernoctar en la misma con tal propósito a Ricardo Pozo Salazar, siéndole por éste comunicado que habían robado y al verificar una inspección comprobó que habían sustraído ropas y prendas y los nueve bombillos del radio.

Noticias del Puerto

EL SIERRA CORDOBA

El vapor alemán Sierra Córdoba, del Lloyd Norte Alemán, llegó de Galveston, conduciendo carga general y pasajeros en tránsito para Europa y trajo nueve pasajeros para la Habana, entre ellos Concepción Mendoza; Luisa y Francisco Abascal; José Chávez; Francisco Muñoz y familia.

EL SIBONEY

El vapor americano Siboney, de la Ward Line, llegó de Veracruz con once pasajeros y carga para la Habana y conduce carga y dieciocho pasajeros en tránsito para Nueva York.

Llegaron por este vapor Carmen y Berta González; Arthur Hensdor, Tesorero del Country Club; Lorenzo López; Mario Sierra; el diplomático francés Henri Schseg Chassin y otros.

Entre los de tránsito figura el diplomático holandés Celeste Angustyn, y el médico ruso Nann Neuschkatine.

EL CRISTOBAL COLÓN

También de Veracruz, llegó el vapor correo español Cristóbal Colón, que trajo carga y trece pasajeros para la Habana y conduce carga y 111 pasajeros en tránsito para España, vía New York.

Para la Habana llegaron en este barco: Otto B. Mantell; María Barabill; Agustín García; Carolina Romery; Carlos Derbes; los peloteris cubanos Armando Ferrer; Miguel Acosta y José Reyes Abreu.

Entre los de tránsito viajan el diplomático español Miguel Reus y el Vicecónsul de igual nacionalidad Lo. de Naño Gómez.

Dichos señores son el Secretario de la Embajada y cónsul en Torreon, respectivamente.

Va también el matador Felipe Alvarez.

EL CALIFORNIA

El turbo eléctrico California, de la Panama Pacific Line, llegó de Nueva York, con carga general, 32 pasajeros para la Habana y conduce carga general y 188 pasajeros en tránsito para California, vía Panamá.

Otros pasajeros llegados con destino a la Habana y por es e barco fueron: Sara Martínez Alonso; Manuela Cal Jorge Consuegra y señora; Vicente de la Guardia y señora; Cristina Godoy; Norberto Junco; José Orihuela; Eugenio Pelión; Blanca Rivero, Catalina Rodríguez; un polizón americano y un devuelto por las autoridades de inmigración, José Peláez, quien cumplió condena en Estados Unidos por haber introducido polacos en territorio americano de manera ilegal.

Entre los pasajeros en tránsito van los banqueros Frederick Briggs y señora, inglés, y los norteamericanos George Schaeffer y George White y señora.

AVERIAS

El guarda jurado de la Flota Blanca Ramiro Montoto, dió cuenta de que el chofer Jaime Mitcher, de Habana 234, porque con la máquina que manejaba le causó averías a una romana que tiene dicha compañía en los muelles de Santa Clara.

LESIONADO

Juan Rell Caballero, vecino del Distrito Naval Norte, resultó lesionado en el codo derecho en terrenos de dicho Distrito Naval con una mata de nenequén.

EL ESTRADA PALMA

El ferry Estrada Palma llegó de Key West con once wagones.

LOS QUE VAN EN EL CALIFORNIA

En el California embarcaron para el Sur los señores Juan A. de Ajuria y señora; José A. Suárez y señora; Stuar Suliyeá Frank M. Knghiht; Nanctie A. Boweder.

ORO Y PLATA

El vapor Siboney lleva para New York, embarcadas en Veracruz, dos cajas con barras de oro y once barras de plata, con un valor total de cien mil pesos.

UN CONCEJAL DE NEW YORK

En el Orizaba llegó el Hon. William Salomon, concejal del Ayuntamiento de New York y con él, los abogados William y Morris Lyman.

LOS QUE VAN EN EL SIBONEY

En el Siboney para New York, embarcaron Walter Roger; Gordon Confield y señora; George Eggers; Raswell King; Alx Mac Lean y señora y otros.

SALIDAS

Salieron ayer el Astra, para Progreso; el Californja, para San Francisco; el Siboney, para New York; el Orizaba, para Progreso; el Atlántida, para Cristóbal; el President Coolideg, para San Francisco; el Cuba, para Key West; el Toloa, para Cristóbal; el Sierra Córdoba, para Vigo; el Cristóbal Colón, para Barcelona y escalas.

EL PRESIDENT WILSON

Este vapor americano llegará a las 11 a. m. de San Francisco de California y escalas, con carga y pasajeros.

EL FLORIDA

El vapor americano Florida, llegó anoche de Key West, con cincuenta pasajeros.

EL LLOYD, LA HAMBURGUESA Y LA WARD LINE

El servicio regular y permanente establecido por la Ward Line, entre la Habana y New York, ha permitido que entre el Lloyd Norte Alemán, La Hamburg American Line y dicha empresa norteamericana, se hayan hecho los arreglos necesarios para que sea posible que en ocho días y haciéndose las combinaciones desde la Habana, por los turbo eléctricos Oriente y Morro Castle, y luego con los rápidos alemanes desde New York, se cubra la distancia en solo ocho días entre la Habana y el viejo continente.

Una reunión tenida por los señores Dudley Thomas, Agente General de la Ward Line, el señor A. C. Fabricius, que representa al Lloyd Norte Alemán y don Luis Clasing, que lo es de la Hamburguesa Americana, han ultimado ya esos arreglos mediante los cuales cualquiera de los tres representantes podrá atender al viajero hacia Europa y tales combinaciones serán semanales.

DOS AÑOS CUMPLE EL ORIENTE

El comodoro J. E. Jones, que manda el turbo eléctrico Oriente, buque de la Ward, que con su gemelo el Morro Castle, cumplirán a fin de año sus dos de vida marinera, propónese mantener en posición de la Cinta Azul, entre los buques de su bandera que corren entre la gran urbe neoyorkina y la Habana.

El capitán R. R. Willmott, que manda el Morro Castle, no se descuida tampoco en mantener ese honor para los dos galgos de la Ward Line, que este año en la próxima temporada invernal, se proponen batir el record de turistas por la vía directa.

Varios cientos de viajes han rendido ya Morro Castle y Oriente, con éxito completo y sin el menor contratiempo y ello es la demostración de la clase de buques que son.

UN PERIODISTA AMERICANO

A la una de la tarde de hoy es esperado de San Francisco de California, el vapor americano Santa Elisa, de la Grace Line, que trae carga general, pasajeros para la Habana y en tránsito para Nueva York.

En este vapor llegará el señor Ray T. Haas, periodista de San Francisco, que es miembro del Wass Newsletter, y quien viene a Cuba para tomar una serie de datos de varios artículos que publicará.

EL CRISTOBAL COLON

A las dos de la tarde de ayer, zarpó para New York, Coruña, Santander, Gijón y Bilbao, el trasatlántico español Cristóbal Colón que lleva carga y pasajeros cuyos nombres ya publicamos en la edición anterior.

También embarcaron en el Cristóbal Colón, el Príncipe y la Princesa de Pignatelli y sus hijos.

EL SIERRA CORDOBA

También después del mediodía, salió para Coruña, Santander, Boulogne Sur Mer, y Bremen, el vapor correo alemán Sierra Córdoba, del Lloyd Norte Alemán, que lleva el pasaje y la carga que publicamos en la edición anterior.

EL ORIZABA

De Nueva York, conduciendo carga general, 42 pasajeros para la Habana y conduce carga y 26 pasajeros en tránsito para Progreso y Veracruz.

Llegaron ayer el señor José Genaro Sánchez y señora y su hijo, el poeta Gustavo Sánchez Galarraga; Francisco Basterrechea y señora; Consuelo Díaz; Concepción Galvani; Ricardo Lastra; Manuel Pernas; Lorenzo Semple; Luis Rinaldi; José Rodríguez.

DEVUELTA

Las autoridades de inmigración de la Habana, han hecho regresar a México por el Orizaba, a Margarita Quirós, que llegó en la mañana en el Siboney, y que no llenó los requisitos de la ley para poder ser admitida.

SENADORES Y BANQUEROS

Como habíamos anunciado, llegaron ayer por el turbo eléctrico California, con sus respectivas esposas, los senadores republicanos Félix Herbert y Daniel Hastings, senadores por Rhode Island y Delaware respectivamente y con ellos el Vicepresidente del Chase National Bank de Panamá, George P. Schaeffer.

Este grupo fué recibido por los representantes del Chase National Bank en la Habana, señores José López Fernández y Thomas Firlay, Subgerentes.

MR. MORSE

También viaja entre los pasajeros en tránsito de este buque, Mr. G. Morse, quien está perfeccionando el Código de Señales de ese nombre

La Ruta de la Florida.—Por la Ruta de la Florida llegaron anoche:

Doctor Francisco de la Bara y familia, José A. Varela, Marión Martínez, Roberto Lamadrid, Carlos Govea y señora, Andrés Bustillo y Domingo Gutiérrez.

GARBO

vivacidad . . . gracia . . . Esas son las apariencias que una salud perfecta refleja. Y los médicos convienen en que la salud depende en gran parte de la ausencia de toxinas en el organismo. Tres pastillas de Levadura Fleischmann diariamente alejan el estreñimiento y contribuyen a mantener completa la salud.

LEVADURA FLEISCHMANN

19S

La asociación de incustriales pide prórroga

Se han dirigido al Secretario de Agricultura en relación con la patente del calzado nacional

El señor A. O. Ceberio, Secretario General de la Asociación Nacional de Industriales de Cuba, en escrito que transcribimos, dirigido al Secretario de Agricultura, pide una prórroga de treinta días para el cumplimiento de la Ley de 11 de agosto de 1932 que obliga la obtención de la patente industrial nacional para la fabricación de calzado en Cuba.

El escrito del señor Ceberio dice así:

Permítame que haciéndome intérprete de los deseos de la Sección de Fabricantes de Calzado de esta Asociación, haga llegar a usted mi más sincera felicitación por el Decreto dictado por esa Secretarra, de su merecido cargo, regulando el procedimiento a seguir para obtener la Patente Industrial Nacional para la fabricación de calzado en Cuba, que apareció en la Gaceta Oficial del día 22 de octubre pasado.

Yo he seguido con verdadero interés el desenvolvimiento de la Ley de 11 de agosto de 1932; sé de sus esfuerzos en pro de la implantación inmediata de la misma, y por ello en mi nombre y en de los industriales del giro de calzado, quiero expresarle nuestras más sentidas gracias.

También he visto los comentarios que se han hecho alrededor de la Resolución dictada por usted, creo que lo único que se debe hacer es señalar un plazo para la presentación de las solicitudes de inscripción y otro plazo para que la Ley, en lo que respecta a esa Secretaría, empiece a surtir sus beneficiosos efectos.

En mi modesta opinión pudiera darse un plazo de treinta días para que todas las fábricas establecidas en Cuba presenten en esa Secretaría sus solicitudes para obtener la Patente Industrial Nacional para fabricar calzado; y de sesenta días, a partir del vencimiento de los primeros treinta días mencionados, para que no pueda venderse ningún calzado por personas que no hayan sido debidamente inscriptas y que cumplan con lo dispuesto en la Ley de 11 de agosto de 1932, ello es: que lleven el sello seco.

En cuanto al problema al pago de los impuestos, ya sean municipales o nacionales, creo que esa Secretaría debe de conseguir una declaración de la de Hacienda, en el sentido que dichos impuestos podrán ser satisfechos, bastando para justificar el pago del trimestre o mes procedente, según sea el caso, la exhibición del recibo del Registro General de esa Secretaría, en el cual consta que se encuentran en poder de la misma, para cumplir las prescripciones de la Ley referida.

Anticipándole gracias muy cumplidas por su atención a este asunto, cortesía que no dudo merecer de su proverbial gentileza, quedo a sus órdenes.

UN CONDENADO POR ROBO SE PRESENTO A LA POLICIA

Ante el subinspector Gayoso de guardia en las oficinas de la Policía Judicial se presentó Enrique Irizar y Fernández, natural de Cienfuegos, de 21 años de edad, jornalero, casado y vecino de Progreso y Villegas, con el propósito de ingresar en la Cárcel y cumplir la condena de seis meses que le había sido impuesta por la Audiencia en la causa que se le instruyó por el delito de robo. Al presentarse al subinspector Gayoso, Enrique declaró que mejor se estaba en la cárcel que en la calle.

ESTAFARON A UN ESPAÑOL LA SUMA DE 2,400 PESOS

Ante el subinspector Suárez, de la Policía Judicial denunció Angel Gómez Castro, natural de Comillas, Santander, España, de 52 años de edad, casado y vecino del hotel Continental, que dos individuos de la misma nacionalidad, puestos de acuerdo y por medio del juego conocido por el de «Las Tres Tapitas», le habían estafado en el Parque de la Punta, la suma de 2.400 pesos. Se trata de localizar a los acusados.

CRUCIGRAMAS

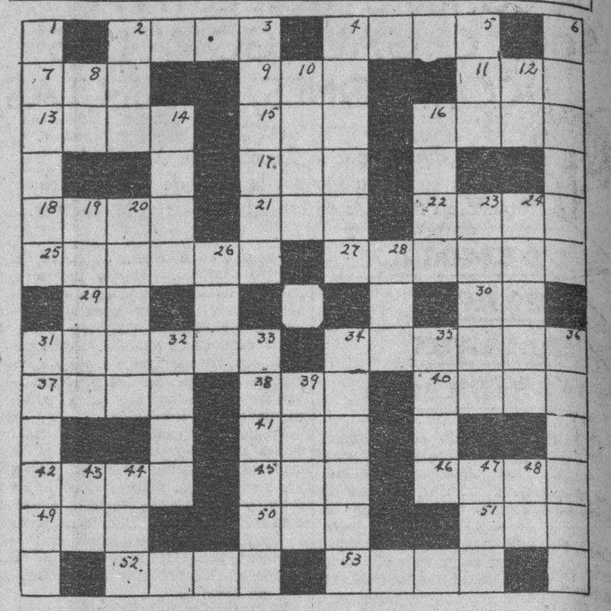

HORIZONTAL

2—Nota.
4—Puerto de la Arabia.
7—Parte del cuerpo.
9—Reptil.
11—Polvo blanco.
13—Medida de peso.
15—Señor (ing.)
16—Nombre femenino.
17—Distraído.
18—Volcán en Sicilia.
21—Título que se dá en Francia a ciertos religiosos.
22—División de una obra que forma parte de un volúmen.
25—En Galicia.
27—Suprimir.
29—Terminación de infinitivo.
30—Onomatopeya del mugido del toro.
31—Tierra húmeda y fértil (Mej.)
34—Longitud del barco.
37—Saludable.
38—Río de Alemania.
40—Hijo de Isaac y de Rebeca.
41—Pájaro fabuloso.
42—Isla del Mediterráneo.
45—Amarro.
46—Río de Italia.
49—Marca de automóvil.
50—Adverbio de comparación.
51—Uno de los sentidos.
52—Constelación del hemisferio boreal.
53—Ayuntamiento en Oviedo.

VERTICAL

1—Punto en que un planeta se halla más lejos de la tierra.
2—Capital de Marruecos.
3—Bóveda.
4—Cuerda gruesa.
5—Arbol leguminoso de Venezuela
6—Grito.
8—Prefijo.
10—Sentido de la audición.
12—Terminación de infinitivo.
14—Primer hombre.
16—Antecedente.
19—Engaño.
20—Emperador romano.
23—Arbol (pl.)
24—Familia de ganaderos sevillanos.
26—Afluente del Miño.
28—Vehículo.
31—Escabroso.
32—Conjunto de las ramas y follaje del árbol.
33—Falta que se deja en un impreso.
34—Rencor.
35—Madre de Cástor y Polux.
36—Claridad que precede la salida del sol.
39—Novena letra del alfabeto griego
43—Pronombre.
44—Taza sin asa.
47—Gorra.
48—Negación.

La solución mañana.

SOLUCION AL CRUCIGRAMA DE AYER

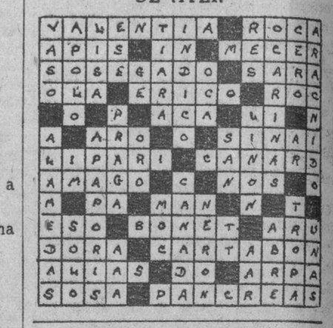

Cinco heridos al chocar un auto con un tranvía

La Policía culpó al motorista que abrió el control, volcando al vehículo. Quedó en libertad

En la esquina de San Leonardo y la Calzada de Jesús del Monte, tuvo lugar al medio día de ayer un violento choque entre el ómnibus 29, de la empresa «El Modelo» que conducía Guillermo Mas Mullera, vecino del Reparto San José y el tranvía 425, de la línea de Lawton-Parque Central, que manejaba el motorista 1902, José Fernández Pérez, domiciliado en San Lázaro 75, en la Víbora.

EL HECHO

Ambos vehículos transitaban por la Calzada de Jesús del Monte con dirección a la Habana,—según manifestaciones del vigilante 1080, B. Garriga,—cuando el ómnibus se adelantó al tranvía, tomando por la barrilera. Contrariado por ello el motorista Fernández Pérez, abriendo el control arrojó el tranvía contra la guagua, que por la violencia del accidente se volcó, resultando algunos de sus pasajeros lesionados.

LOS HERIDOS

El doctor Sánchez de guardia en el centro de socorro de Jesús del Monte, asistió de lesiones diseminadas por el cuerpo, a las siguientes personas:

El chofer Mas que recibió lesiones leves; Elena Guerra Martínez, de 46 años y vecina de la finca Márquez, en San Antonio de los Baños, de lesiones leves; Andrea González de 38 años y vecina de la Calzada de San Agustín número 30, en Arroyo Apolo, de lesiones leves y a Gumersindo Gutiérrez Fernández, de 63 años y con domicilio en Empedrado 41, de lesiones de carácter grave.

En el Hospital Municipal también fué asistido por el doctor López de lesiones de carácter menos grave, Manuel Pino, de 57 años de edad y vecino de Flores número 41.

Todos viajaban en el ómnibus, algunos de los cuales ratificaron las manifestaciones del vigilante Garriga.

En el accidente resultó ilesa, Encarnación Mauriz Rivera, vecina del Reparto Santa Amalia.

UNA INVESTIGACION

Con todo lo actuado se le dió cuenta de lo ocurrido al Juez de Instrucción de la Sección Quinta, cuya autoridad ordenó la libertad del chofer y del motorista, así como que por la policía se investigue el hecho debidamente por tener referencias de que el chofer fué el culpable debido a que trató de pasar al tranvía siendo por éste alcanzado.

ESTAFA

Rosendo Ramón Ortiz Pérez, vecino de Suárez 103, dió cuenta a la policía que Cesáreo Suárez, al cual le alquiló una casa, se niega a devolverle el fondo.

SALES DE ESTRONCIO de PARAF-JAVAL

BROMURO DE ESTRONCIO ENFERMEDADES NERVIOSAS

YODURO DE ESTRONCIO ENFERMEDADES DEL CORAZÓN LINFATISMO

LACTATO DE ESTRONCIO ENFERMEDAD DE BRIGHT ALBUMINURIA

SALICILATO DE ESTRONCIO Mejor tolerado que el de sosa

1, Rue Vivienne. PARIS y en todas las Farmacias

DEBILIDAD AGOTAMIENTO

ANEMIA

VINO y JARABE Deschiens a la Hemoglobina

Los Médicos proclaman que este Hierro vital de la Sangre es muy superior a la carne cruda, a los ferruginosos, etc. — Da salud y fuerza. — PARIS.

M.E.C.D. 2016

El cuidado del cutis en invierno

Crema de miel y almendras Hinds es lo que mejor protege el cutis en invierno... Con Crema Hinds no tema que el frío o el viento le agrieten, enrojezcan y envejezcan el cutis... ¡La protección es notable! Use Crema Hinds al levantarse y antes de salir (la hallará excelente como base para el polvo) y al acostarse póngase toda la Crema Hinds que la piel absorba, así durante la noche su cutis adquirirá mayor suavidad y hermosura. A pesar de las inclemencias del tiempo, podrá usted conservar su tez clara y tersa, blancas y suaves las manos, piel fina y lisa... ¡Crema Hinds! Protege, embellece, y conserva la hermosura juvenil.

CREMA
de miel y almendras
HINDS

DEFUNCIONES

HASTA LAS 4 P. M.

Mario Candia León, blanco, 23 años, Quinta Dependientes, tuberculosis general. José Piñón y Coromnas, blanco, 40 años, Concepción de la Valle 20, miocarditis crónica. Pedro Ramos Flores, mestizo, 45 años, Corrales 94, gastro colitis. Castor Alvarez, blanco, 58 años, Hospital Calixto García, insuficiencia cardíaca. Oscar Herrera y Herrera, negro, 21 años, Hospital Calixto García, insuficiencia cardíaca. Benito García, blanco, 55 años, Hospital Calixto García, litiasis renal. Casimiro González Jordán, blanco, 53 años, Quinta Canaria, quemaduras extensas. Martín Paula Alvarez, blanco, 20 meses, Clavel 6, toxinfección intestinal. Manuel Tamayo García, blanco, 40 años, Hospital Municipal, miocarditis aguda. Jacinto Perecho Manuel, blanco, 66 años, Hospital de Paula, apoplegia. Rosario Marrero Calzadilla, blanco, 83 años, Santa Teresa 11, cardio esclerosis. María Teresa López del Valle viuda de Juncadella, blanca, 61 años, Calzada 85, colecistitis calculosa. Ernesto García Corrales, blanco, 45 años, Quinta Covadonga cáncer del cólon.

HONROSA DISTINCION A TRES MEDICOS CUBANOS

Joaquin Albarrán, gloria del mundo, prestigió como ningún otro hijo de América la Ciencia en Francia y forjó «su» Cátedra en París, siendo el primer cubano que pudo pertenecer a la élite de la Asociación Francesa de Urología, Institución que sólo acepta en su seno a quien los especialistas galos admiten, tras un año de muy seria investigación que les permite depurar minuciosamente las condiciones y méritos del candidato.

Albarrán tuvo en la Asociación Francesa de Urología por sucesor otro cubano: su dilecto discípulo Lluria, no ha mucho desaparecido.

La severa admisión en la Asociación Francesa de Urología fué justa, luego llamando a su seno a Luis Felipe Rodríguez Molina, al actual «as» de esa rama médica en Cuba, siguiéndole en ingreso otro valioso urólogo cubano, Arturo G. Casariego, ambos del Claustro Universitario habanero y recientemente ha llegado tan preciada distinción al doctor José Hernández Ibáñez que durante muchos años fué Urólogo del Centro de Dependientes.

Nos place congratular, por lo que tiene de galardón personal y por lo significación internacional científica que implica, a los tres valiosos representantes de Cuba en la destacada Asociación Francesa de Urología.

Enhorabuena.

El Insomnio

siempre cansa, desespera y ocasiona perturbaciones que exigen tratamiento oportuno y adecuado. Un tónico de propiedades admirables, y efectivo en muchos géneros de insomnio—es la

FOSFO-LECITINA WAMPOLE

porque contiene ingredientes provechosos para el cerebro y el sistema nervioso. Es eficaz en casos de histerismo, neurastenia y también facilita la recuperación del vigor.

Aperitivo antes de las comidas

La *Fosfo-Lecitina* está respaldada por el prestigio de los Laboratorios donde tuvo origen y se produce la *Preparación de Wampole*.

ESTA TARDE SE OFRECERA UN HOMENAJE A FOUJITA

Esta tarde a las seis abre sus salones el Círculo de Bellas Artes (sito en el antiguo edificio de la «Discusión») para ofrecer un ponche de honor al pintor Foujita y señora.

Brillantes valores literarios y artísticos han ofrecido su concurso para esta gentil fiesta.

Y al mismo tiempo se ha hecho una selecta invitación entre el elemento social, la alta intelectualidad y nuestro gran mundo diplomático.

SUSCRIBASE AL Diario de la Marina

Crónica Habanera

NOVIA DISTINGUIDA

La bella señorita María Madrazo, que contraerá matrimonio próximamente con el señor Servando Diego González. Esta boda se efectuará en la residencia de los padres de la novia, el señor Francisco Madrazo y su esposa la señora María Intriago, en la más absoluta intimidad.

SANTOS PARA HOY CRISTOBAL Y ELPIDIO

Entre los Cristóbal saludamos a los caballeros:

El licenciado Cristóbal de la Guardia ex Secretario de Justicia, caballero muy distinguido y estimado en la sociedad.

El licenciado Cristóbal C. Saavedra, muy querido compañero de Club.

El doctor Cristóbal Bidegaray letrado muy conocido de nuestro foro.

El general Cristóbal Zayas Bazán.

Cristóbal Díaz, joven ingeniero.

Los señores Cristóbal de la Guardia y Calvo.

Cristóbal Muños.

Cristóbal Pedroso, Cristóbal Fabián, Cristóbal Casuso, Cristóbal Cidre.

Cristóbal de Castro, canciller del Consulado de Cuba en Méjico.

Cristóbal Lima.

Cristóbal Solorzano.

Entre los Elpidios saludamos a:

El doctor Elpidio Stincer, distinguido y notable cirujano, Director de la Clínica de las Damas de Covadonga en 17 y H.

El doctor Elpidio Pérez, ex representante a la Cámara.

El doctor Elpidio Tariche, cirujano dentista y

La señora Elpidia Infante de Verges, madre del periodista René Verges.

OPERADA

La bella señorita Esperancita Plasencia ha sido operada de apendicitis por el eminente cirujano, doctor Rafael Noguejra.

El estado de la distinguida enferma que se encuentra en la Clínica de Bustamante Núñez donde fué operada, es muy satisfactorio.

VIAJEROS DISTIGUIDOS

El próximo día veinticinco embarcará en Francia, hacia Cuba, la marquesa de Argüelles, hermana del conocido caballero Elicio Argüelles.

Acompañan a la distinguida dama, su hijo Pepe Bernaldo de Quirós, con su esposa, y su hija María del Carmen de doce años de edad.

También viaja en su compañía otra de sus nietas que es una distinguida señorita de la Sociedad madrileña, Maruja, hija de los condes de San Antolín.

* * *

El señor Ramón Aixalá, y su distinguida esposa la señora Amelia Alvarez, embarcaron ayer a bordo del Cristóbal Colón rumbo a España.

* * *

A bordo del Orizaba llegaron ayer de la ciudad de Nueva York el licenciado José Jenaro Sánchez, Comisionado del Distrito Central; su distinguida esposa la señora María Galarraga y el hijo de ambos, Gustavo Sánchez Galarraga, nuestro gran poeta.

* * *

Ayer, a bordo del Florida, embarcó para los Estados Unidos la señora Lolita Hechavarría, esposa del señor Federico Fernández Casas, Presidente de la Southern Dairies.

* * *

También embarcaron por la vía de Cayo Hueso, ayer, el conocido hacendado José Gómez Mena y el abogado Arturo Mañas. Desde la vecina república continuarán viaje hacia el viejo continente para asistir en Bélgica a la Conferencia Internacional sobre los problemas azucareros. El señor Gómez Mena presidirá la delegación cubana.

ANIVERSARIO

En la fecha de mañana se cumplen dos años del fallecimiento de la distinguida dama María de los Angeles Malaver viuda de Roig.

Por el eterno descanso de su alma se celebrará una misa a las ocho y media a. m. en la Iglesia de San Juan de Letrán.

A este acto invitan sus hijos, la señora Nena Roig de Martínez Azcue y el joven José Roig.

TRASLADO DE RESIDENCIA

Para una magnífica casa en la Calzada del Vedado entre D y E han trasladado su domicilio el capitán Enrique Pereda; su esposa la señora Edelmira Ventosa y su bella hija Irma.

La señorita Pereda regresó hace pocos días de un corto viaje de recreo por los Estados Unidos.

CASINO ESPAÑOL

El baile que había de celebrarse el sábado en la antigua sociedad hispana ha sido suspendido indefinidamente.

El Casino Español de la Habana ha tomado dicho acuerdo, atendiendo al sentimiento de sus miembros, con motivo de los tristes sucesos de Camagüey y Santa Clara.

BODA EN ARROYO ARENAS

Esta tarde, a las cuatro, contraerán matrimonio en la simpática iglesia de Arroyo Arenas la señora María Díaz de Villegas y el señor Joaquín Eleizegui y de la Costa.

Boda en la más absoluta intimidad por el luto reciente que guarda la novia.

«El Clavel», afamado jardín de los Hermanos Armand, confeccionará para la gentil contrayente un precioso bouquet nupcial.

TRISTE PEREGRINACION

Acompañando los restos del doctor Ricardo Herrera, que falleció en París ocupando el cargo de ministro plenipotenciario de Cuba en Francia, regresan, a bordo del Reina del Pacífico, su viuda la señora Lucila Ariza y su sobrino el joven letrado René Villaverde.

El espléndido barco de la Royal Mail llegará a nuestro puerto el próximo día veinticuatro.

NOTA DE DUELO

Ha dejado de existir en su residencia del Vedado, rodeada de sus familiares, la respetable señora María Teresa López del Valle viuda de Juncadella.

La señora viuda de Juncadela, dama de grandes bondades, era hermana del doctor José Antonio López del Valle, a quien enviamos nuestro más sentido pésame, así como a los hijos de la señora desaparecida, el señor Domingo Juncadella y la señora María Teresa Juncadella de Godinez.

LYCEUM

La señorita Ofelia Rodríguez Acosta, la culta escritora cuya disertación sobre el comentado libro de Nemilow, «La Tragedia Biologica de la Mujer» estaba anunciada para esta tarde, ha partido para Camagüey, aplazando la conferencia que había de celebrarse hoy. Oportunamente se dará a conocer la nueva fecha de la disertación.

La señorita Ofelia Rodríguez Acosta dirigirá, en la región devastada, el reparto de auxilio a los damnificados organizado por nuestro colega «El Mundo».

Hoy Retazos en LA FILOSOFÍA

EL FISCAL PIDE CONDENA PARA UN PROFUGO QUE HA REGRESADO AL PRESIDIO

Dos meses a sufrir las mayores privaciones que autoriza el Reglamento del Penal, destinándolo durante ellos a los trabajos más penosos, ha pedido el Fiscal para Luis Rivero Morejón, por quebrantamiento de condena, consistente en que el procesado que se encontraba cumpliendo en el Presidio Nacional la condena de catorce años, ocho meses y un día de reclusión temporal que le fué impuesta por la Audiencia de Pinar del Río, por el delito de homicidio.

El penado se fugó del Presidio el 19 de octubre último, pero regresó el 22 del mismo mes.

UN MENOR DELINCUENTE

Para el menor de trece años Raúl Zayas López, ha instado el Fiscal, en escrito de conclusiones provisionales, la reclusión del mismo en la Escuela Reformatoria de Guanajay, por robo con violencia.

Relata que el 26 de agosto de este año, dicho niño se abalanzó sobre el también menor de doce años Francisco Santos Hernández, en el pueblo de Madruga, arrebatándole una moneda de a cinco centavos, apoderándose de la misma y dándole una mordida en el brazo izquierdo de la que sanó en seis durante los cuales necesitó de asistencia médica, sin más consecuencias.

MONSIEUR AMEDEE LORIN, VISITO, AYER, EL «DIARIO»

Ayer tuvimos la grata visita de Monsieur Amedee Lorín, apoderado general del Laboratorio de Farmacología General del doctor Ph. Chapelle, de París, tan ventajosamente conocido entre los profesionales médicos del mundo.

La estancia de Mr. Lorin en Cuba marcará el próximo término de un amplio recorrido en América, en viaje de negocios por la firma que representa tan competentemente, disponiéndose a regresar en breve a París, luego de hacer su última escala en Santo Domingo.

Acompañado por el señor Administrador del DIARIO DE LA MARINA, don Celso González, Mr. Lorín recorrió los distintos departamentos de esta casa, expresando, con amable gentileza, su complacencia por la modernidad que señaló en sus instalaciones y funcionamiento.

Al reiterar nuestra bienvenida a Monsieur Amedee Lorin deseamos al distinguido viajero una gratísima estancia en Cuba y feliz regreso a su Patria.

DELEGADOS DE GOBERNACION PARA RECIBIR LOS AUXILIOS

El Secretario de Gobernación, ha dispuesto nombrar delegados en los distintos comités de auxilios para las víctimas del ciclón a las siguientes personas:

Por Camagüey: al teniente coronel Vilató, comandante militar de dicha provincia; en el término municipal al teniente supervisor Lorenzo.

Para Ciego de Avila al capitán Ruiz; para Florida, al teniente F. Hernández; para Nuevitas, teniente Herrero y para Morón al también teniente Cruz.

Todos estos delegados pertenecen a la Secretaría y serán los encargados de vigilar estrechamente los auxilios que se vayan recibiendo.

Tras una noche de festín y holgorio, comiéncese el día tomando un vaso de agua con una cucharadita de "Sal de Fruta" ENO—el laxante efervescente y antiácido de fama mundial; pero ha de ser ENO, insista usted en ello.

NADA LE IGUALA

UN MERECIDO HOMENAJE AL GERENTE GENERAL DEL NATIONAL CITY BANK EN CUBA

Con motivo de su onomástico le fué ofrecido ayer un homenaje de cariño y simpatías al señor Leopoldo Casas, Gerente General del National City Bank of New York, en Cuba, persona muy estimada en nuestros círculos bancarios, financieros y sociales. Un grupo de empleados de la Sucursal de la poderosa entidad bancaria en la Habana, se reunió con su jefe en fraternal almuerzo, del que da idea la foto que insertamos.

LA UNION DE FABRICANTES CELEBRO JUNTA SECRETA

Ayer por la tarde, según habíamos anunciado, celebró junta extraordinaria de Directiva la Unión de Fabricantes de Tabacos y Cigarros, para tratar del problema que se le ha planteado por dicha corporación a los trabajadores al imponerle sacrificios adecuados para salvar a la industria tabacalera.

La junta fué secreta, por cuyo motivo la prensa no pudo asistir y tampoco pudo luego conocer los acuerdos que se adoptaron, que, según tenemos entendido, fueron muy importantes.

Al terminar la reunión, los miembros de la Directiva nos declararon que el secretario de la asociación informaría a los reporters sobre lo tatado y lo acordado. Pero, es el caso que el secretario señor Beltrons, declaró que haría en el día de hoy una nota para la prensa, teniendo que ausentarse para ir a una cita.

La singular actitud del señor Beltrons, perjudicial, ante todo, para los intereses de la Unión de Fabricantes de Tabacos y Cigarros, en estos momentos después de haber salido de Cuba el Trust Tabacalero, con perjuicio para todas las colectividades tabacaleras.

Sin otro comentario por ahora.

Lesionado en la reparación del C. "Morón"

Joseph Phillips, de nacionalidad inglesa, de Jamaica, de 40 años de edad, se encontraba trabajando en el techo de los almacenes de azúcar del central «Morón» cuando tuvo la desgracia de caer, resultando seriamente lesionado. Su estado es grave.

Guanajay acude en auxilio de los camagüeyanos

Citados por el doctor Fernández, jefe local de Sanidad de ésta, y a la vez presidente e la Delegación de la Cruz Roja de Guanajay, se reunirán esta noche en el Ayuntamiento numerosos elementos con el fin de formar un Comité de Auxilio para arbitrar fondos y acudir en socorro de las víctimas causadas por el huracán.

También en Manzanillo

También ha quedado constituido en Manzanillo el Comité de auxilio pro damnificados.

CAMAGUEY, noviembre 15. DIARIO, Habana.—A las seis menos cuarto, con bastante retraso, llegó ayer a la estación de Camagüey el tren regular de viajeros procedente de Santa Cruz del Sur, conduciendo numerosos heridos que continúan siendo hallados entre las ruinas del desaparecido pueblo y localidades inmediatas. Entre ellos figura un niño de siete años de edad, que fué encontrado en las ramas de un árbol, casi muerto de hambre. Según manifestó logró subirse a dicho árbol, donde, tras muchos esfuerzos, pudo salvar la vida.

Otros heridos procedían de la finca Gloria.

CONTINUARA HOY EL JUICIO CONTRA LA MUJER QUE MATO A PLANCHAZOS A SU RIVAL

Para esta tarde, a las dos, ante la Sala Tercera de lo Criminal, está señalada la continuacvión del juicio oral de la causa que se sigue a Ambrosia Martínez, la mujer que mató a Dulce María Valdés, en San Ignacio 16 y cuyo juicio comenzó el pasado lunes.

Proseguirá la práctica de la prueba testifical y también de la pericial y de terminarse las pruebas todas, informarán el Fiscal que interesa la pena de muerte; el acusador que pide cadena perpetua y el defensor, doctor Soublette, que basa la procedencia de la absolución de su patrocinada en que tiene perturbadas sus facultades mentales.

POR CONSPIRACION Y PUBLICACION CLANDESTINA

El Fiscal de la Audiencia, en escrito de conclusiones provisionales formuladas ayer ha interesado la pena de un año de prisión y de tres meses de arresto mayor para Ramón Torres Cruz alias Loma Tierra, el que acusa de los delitos de conspiración para la rebelión y publicación clandestina.

Consisten esos delitos en que el día 20 de octubre último, Torres, de acuerdo con otros individuos desconocidos, fué detenido por soldados del eEjército, ocupándosele una cantidad de proclamas en las que se invitaba al ueblo a que no pagara ninguna clase de impuestos, acordados por leyes del Congreso de la República, así como a evitar la continuación del actual gobierno.

CLUB JAIMANITAS

Otro gran baile suspendido con motivo de la catástrofe que aflige las regiones azotadas por el terrible ciclón del día nueve, es el que había de celebrarse en la noche del diecinueve de este mes en el magnífico club de Jaimanitas.

Se nos dice que, probablemente, esta fiesta se efectue el sábado diecisiete del próximo mes de diciembre.

EN LA IGLESIA DE LA CARIDAD

A las cinco y media de la tarde de hoy, en la Iglesia de la Caridad, se celebrará la boda de la señorita Emelina Castro y Sevilla con el joven Antonio Lastra.

La novia lucirá durante la ceremonia un bello ramo cuya confección ha sido encargada al jardín «El Clavel».

Esta boda se efectuará en la intimidad.

GIPSY GRAVAU

El próximo día quince de diciembre, en el Teatro de la Comedia, ofrecerá un recital de piano la señorita Gipsy Gravau.

La joven artista se presentará a la sociedad habanera con un interesante y atractivo programa en el cual figuran obras de Chopin, Beethoven, Grieg, Debussy y Granados.

DE VUELTA CARMELA NIETO

Ya está instalada en su residencia de Calzada 120 en el Vedado, la señora Carmela Nieto de Herrera, muy estimada compañera nuestra en las tareas periodísticas.

Y al darle la bienvenida, consignamos con mucho gusto su propósito de reanudar sus días de recibo, los jueves, por la noche; noticia esta tan del agrado de cuantos la conocemos y admiramos.

(Continúa en la Página SIETE)

TRES GRANDES PERIODICOS...

por el precio de uno soló:

Eso es lo que está ofreciendo a sus suscriptores por el precio mínimo de:

$1.70 *al mes!*

EL DIARIO DE LA MARINA

Orbe

El precio de suscripción por separado es como sigue:

DIARIO DE LA MARINA	$1.20
INFORMACION	75
REVISTA "Orbe"	25
TOTAL	$2.20

AHORRO EFECTIVO $0.50

Suscripción por los Teléfonos M-7911---M-8495

EL CREMOR TARTARO produce el mejor agente leudante, más puro y más digno de confianza. Insista usted en....

ROYAL BAKING POWDER

M.E.C.D. 2016

ESCENARIO Y PANTALLA

«ENCANTO»: «COSAS DE LA POLITICA».

EN materia política estamos tan curados de espanto que todas las exageraciones de farsa de esta película nos parecen perfectamente verosímiles. En punto a chanchullos electoreros la imaginación del criollo no cede un ápice a la del yanqui; antes bien podría darle lecciones con toda suficiencia.

Que un analfabeto sea postulado para gobernador; que un candidato, en un debate público, repita como un disco uno de los más conocidos discursos de Abraham Lincoln; que una mujer sea utilizada como piedra de escándalo para difamar a un contrincante; que un hombre audaz y hábil en toda suerte de manejos se erija en agente político profesional, mediante honorarios (?) convenidos, y hoy sirva a este candidato y mañana a aquél, son cosas de la cartilla política que no nos dan ni frío ni calor.

A pocos días de la gran demostración democrática que acaban de hacer los Estados Unidos, resalta la índole caricaturesca de esta película. Se concibe que una farsa así, en que el «politician» aparece como un ser ridículo, grotesco y despreciable, haga reir y sea acogida con entusiasmo por un pueblo que sabe que esa no es toda su política, sino aspectos mínimos y subalternos de ella. A nosotros, en cambio, nos entristece el espectáculo, porque él ha ocupado total y exclusivamente nuestro escenario cívico. Salvo rarísimas excepciones, nuestra política ha sido eso que se ve en esta película, con la desventaja de tener menos ingenio y menos gracia.

No sería difícil inventarle una clave a esta producción. En cada uno de sus personajes veríamos, en tal caso, a un fantoche de nuestra mojiganga democrática. No habría más que poner Menéndez, González o López, donde en la pantalla se lee Blake, Hicks o Underwood.

Como farsa cinematográfica, «Cosas de la política» entretiene y provoca la hilaridad frecuente del público. Su papel principal lo interpreta, por otra parte, un artista de fuste: Warren William, cuyo irradiante simpatía lo ha convertido en una de las primeras figuras masculinas de la pantalla, a pesar de no ser ni demasiado joven ni demasiado guapo. Es interesante cómo en el cine parlante se han eliminado las bellezas viriles para poner en sus puestos a los buenos actores.

Las otras figuras salientes del reparto son la bella Vivienne Osborne y la blonda Bette Davis.

En los mejores turnos del «Encanto» hizo ayer su presentación la soprano de coloratura Josefina Meca, a la que dedicamos días pasados un breve comentario. Cantó el aria de Micaela de la ópera «Carmen», la canción de Friml «L,Amour, toujours l, amour», «El búcaro roto», de Rafael Morales, con la letra del poema de Prudhomme y «María La O» de Lecuona.

Josefina Meca, que es una artista muy distinguida, tanto por sus facultades como por su escuela, causó gratísima impresión al público, que tuvo para ella nutridos aplausos.

Se comentó muy favorablemente la melodía de Morales—algo distinto a lo que generalmente hacen los músicos que entre nosotros cultivan la canción—y la feliz combinación de piano y órgano con que los maestros Giusti y Morales acompañaron dos números del programa: el de Friml y la «María La O».

Josefina Meca se presentó en un escenario decorado «ad hoc» con brillantez y esmero.

Francisco ICHASO.

NOTAS

«EL TRIUNFO DE ROOSEVELT», EN EL «MARTI»

El programa que la Empresa de el «Martí» ha combinado para hoy no puede ser mejor.

En la primera tanda, a las 8 y 45: se pone en escena la revista satírica de palpitante actualidad: «El triunfo de Roosevelt» original de Carlos Robreño, con música del maestro Rodrigo Prats y que fué estrenada anoche con gran éxito por la Compañía que actúa en el «Martí».

Para la segunda tanda, a las 10 y 30 se ha escogido: «La señorita Rimmel» comedia lírica libro de A. Rodríguez y J. Sánchez Arcilla y música de Rodrigo Prats.

El viernes, un gran acontecimiento. Se estrena la causa criminal en un acto, dividido en un prólogo y 12 cuadros, original de los conocidos autores Agustín Rodríguez y José Sánchez Arcilla, con música del maestro Gonzalo Roig, titulada «El clarín».

Para esta obra Manolo Roig pinta magníficas decoraciones, José Rivera se encarga del atrezzo, la casa Finzi confecciona los trajes, y La casa Gómez prepara el mobiliario.

«El clarín» será algo extraordinario llevado a la escena.

Los precios son los de costumbre en el «Martí».

MAÑANA, LA PELICULA DEL CICLON EN EL «CAMPOAMOR»

Hoy se exhibe por última vez el melodrama «La Voz del Aire», entretenida producción, donde figura un gran conjunto de artistas como William Haines, Madge Evangs, Neil Hamilton, Karen Morley, Wallace Ford, Anita Page y Joan Marsh.

Mañana, con el estreno de «Cortesanas Modernas», producción de los Artistas Unidos, donde actúan las tres encantadoras artistas, Joan Blondell, Marsh Evans e Ina Claire, se estrenará también la película que reproduce todos los destrozos ocasionados por el ciclón que acaba de azotar la provincia de Camagüey. En sus escenas podrá apreciarse los horrores y la magnitud de esta catástrofe. Los «cameramen» del Noticiario Liberty se trasladaron a Camagüey para hacer llegar a todo el público de Cuba la inmensidad de esta desgracia.

«Cortesanas Modernas», es una rápida historia de tres hermosas mujeres que encaminaron sus pasos a Broadway, decididas a llenar sus bolsas vacías, sin importarle los medios que habrían de poner en práctica para lograrlo.

Ina Slaire y David Hanners en «Cortesanas modernas», que se estrenará mañana en el Campoamor

El domingo, debut de María Tubau, con la «petite-comedie» «Como en el Circo» y además, nuevas canciones, donde lucirá los preciosos modelos que acaba de traer de París.

«FAUSTO»: «JUEGOS DE PILLOS». LAS OLIMPIADAS

Despertó gran interés el estreno en Fausto de la película completa de las Olimpíadas de 1932 celebradas con gran boato en Los Angeles.

Además de las Olimpíadas, se estrena en Cuba la interesante película Cosas de Pillos, con Thomas Meighan, el intérprete inolvidable de Macho y Hembra, completando el programa con noticiero y una alfombra mágica. A las 8: Amargo Idilio, por Charles Farrell y Magge Evans.

Precios: 30 centavos la luneta a cualquier hora y 40 la preferencia después de las 7 y 30. Niños: siempre 20 centavos.

Mañana: en todos los turnos, Paramount Films, presentan a las dos celebridades del cinema, Maurice Chevalier y Janett Mc Donald, en la gran producción Amame esta noche, último triunfo del actor inimitable.

Precios, por tratarse de película que se exhibe en primer turno, 20 centavos la luneta hasta las 7 y 30 y 25 cts. lunetas y 30 preferencia después de esta hora. Niños, siempre 20 centavos.

Sábado y domingo, se exhibe la gran superproducción Metro Goldwyn Mayer, Arsenio Lupin, por John y Lionel Barrymore. También las escenas completas del ciclón en Camagüey.

BUEN PROGRAMA EN EL «NACIONAL». 20 Y 10 CTS. LUNETA

Presenta hoy The Theatrical Ten Cents, un admirable y ameno programa en el máximo coliseo actuando los tres números que ayer debutaron: la pareja D-Argos-Torres, el Trío Caribe y Paquita Torres, además del conjunto de bailables, números individuales de Sugrañez y el original cuadro final «Adiós al Verano», en el que toman parte Elia de Granados, Elena y Carlos Sugrañez y toda la compañía.

En la pantala se exhiben las películas «Qué vale el dinero?» de George Bancroft y Sombras de la Ley, por William Power. Estas dos películas pueden catalogarse entre lo mejor de la producción cinematográfica del año.

Mañana es jueves de aficionados y hay una inmensa lista de aspirantes a los premios

Se prepara el debut de Clarisse y Christian, con la pantomima coreográfica de gran lujo, Lucrecia Borgia, y otras grandes atracciones.

El Precio de un Beso, con José Mojica, se exhibirá el lunes próximo, complaciendo así a muchas familias que lo han solicitado de la empresa del Teatro Nacional

«COSAS DE POLITICA», EN EL «ENCANTO»

«Cosas de la Política», la interesante película de gran actualidad, estrenada ayer, se repite hoy en todos los turnos.

Warren William, el eminente actor y la bella rubia Bette Davis, tienen los principales papeles, en esta farsa burlesca y sorprendente, en que la política se muestra tal como: es una broma pesada en que ganan los audaces y vencen los más atrevidos.

Kay Francis, protagonista de «Voluptuosidad»

En los turnos elegantes, se presenta también Josefina Meca, la bella y valiosa soprano que repetirá el mismo programa de ayer, donde entre otros preciosos números figura la hermosa canción cubana que firma el compositor y pianista Rafael Morales, titulada El Búcaro Roto.

El viernes: Voluptuosidad, una magnífica producción con Kay Francis y William Powell. Voluptuosidad es un drama para quienes gustan del amor en su más amplia expresión... romanza y pasión en un duetto de caricias y besos.

En la entrante semana El Eterno Mañana, de Charles Farrell y Obstinación, con Helen Twelvetrees

Pronto: La Venus Rubia, por Marlene Dietrich.

CARTEL DEL DIA

POR LOS TEATROS

MARTI. A-1851. A las 8.45 «El triunfo de Roosevelt». A las 10 y 30 La señorita Rimmel.

PRINCIPAL DE LA COMEDIA. A-6337. Mañana recital de María Tubau.

POR LOS CINES

CAMPOAMOR. A-7054. A todas horas: «La voz del aire» con William Haines, Magge Evans, Neil Hamilton, Anita Page y otros, comedia y episodio.

ENCANTO. A-4433. A todas horas: Cosas de política con Warren Williams y presentación de la soprano Josefina Meca.

NACIONAL. A-3730. A todas horas: Qué vale el dinero, Sombras de la ley y 10 números de variedades

FAUSTO. A-4321. A todas horas: Juegos de pillos con Tomás Meighan y la revista de las Olimpiadas.

RIALTO. M-1831. Bailando a ciegas y El desfile del amor.

ACTUALIDADES: M-5575. A todas horas: 2 películas y números de variedades.

RIVIERA. F-2040. La esquina del pecado y Compensación.

Neptuno: M-2785. Alcohol prohibido y El amante improvisado.

TRIANON: M-2403. Alcohol prohibido y Vidas íntimas.

REGINA: M-1407. Bailando a ciegas y El desfile del amor.

OLIMPIC: F-6263. La que aprendió a amar y Honor entre amantes.

VIVES. F-5995. Alrededor del mundo en 80 minutos y El jardín maldito.

INGLATERRA: M-5527. Tuya para siempre y Tú serás madre.

LIRA: M-4474. Matrimonio a la moderna y Gente viva.

WILSON: U-5863. Dos contra el mundo y Así de grande.

BERNDES: FO 9375. Amame esta noche y Cascarrabias.

UNIVERSAL. Una cita con la muerte y El desierto de la muerte.

CUBA. M-8970. Dos contra el mundo y El honorable Wong.

VIOLETA. A-1981. Chicas de Broadway y 24 horas.

ROJO. M-3081. La calle de la amargura y comedias.

PALACIO

En la secretaría de la Presidencia se recibió ayer, cerca de las once de la mañana, un aerograma del Presidente de la República, en el cual daba cuenta al doctor Ramiro Guerra, de haber llegado bien en unión de sus acompañantes a Santa Cruz del Sur, lugar donde se dirigiera con objeto de conocer personalmente el estado en que ha quedado dicha población a consecuencia del ciclón que tantas desgracias personales causó en aquella localidad.

TRATANDO SOBRE ASUNTOS DE LA AGRICULTURA

El secretario de Agricultura e interino de Instrucción Pública, general Molinet, estuvo ayer en Palacio entrevistándose con el secretario de la Presidencia, doctor Guerra, con el cual trató asuntos relacionados con las carteras que viene desempeñando.

LOS JEFES DE LA JUDICIAL Y NACIONAL

Con el supervisor de los Cuerpos de policía, coronel Caballero, se entrevistaron ayer en Palacio los jefes de la policía Nacional, brigadier Ainciart y la Judicial señor Alfonso L. Fors, quienes cambiaron impresiones en relación con asuntos de ambos Cuerpos policíacos.

LA FIJACION DE LAS CUOTAS A LOS INGENIOS

El señor Francisco Pando, propietario del Central Ramelie, ubicado en Guantánamo, visitó ayer al secretario de la Presidencia doctor Ramiro Guerra, con el cual cambió impresiones acerca de la fijación de las cuotas a los Centrales para la próxima zafra azucarera.

RESTABLECIDO EL SERVICIO DE AGUA EN CAMAGUEY

El secretario de Obras Públicas envió ayer un telegrama al secretario de la Presidencia, dándole cuenta que a partir del día 12 de los corrientes, había quedado nuevamente restablecido el servicio de agua en Camagüey, que quedara interrumpido debido al ciclón que azotara a aquella región. También le da cuenta haber dispuesto el arreglo de la alcantarilla central que va de Santa Cruz del Sur a Camagüey, con objeto de facilitar el tránsito por la carretera.

DONATIVO DE MR. WOODIN CON DESTINO A LOS DAMNIFICADOS DE CAMAGUEY

Por conducto del embajador Cintas, envía su donativo al Presidente

Nueva York, noviembre 14, 1932.
General Gerardo Machado,
Presidente de la República.
Habana.

El señor William H. Woodin ha tenido la generosidad de entregarme esta tarde mil pesos para las víctimas del ciclón cuyo donativo tengo el honor de enviar a usted por correo, para que usted tenga la amabilidad de hacerlo llegar a manos de la persona o entidad encargada de la distribución de auxilios. Mr. Woodin agradecería que parte de este donativo fuera destinada a socorrer las víctimas del pueblecito llamado Woodin. Las noticias llegadas aquí del ciclón me han conmovido profundamente. Respetuosos saludos.—(f.) Cintas.

CONDOLENCIA DEL VICEPRESIDENTE DEL CHASE AL JEFE DEL ESTADO

Nueva York, noviembre 14, 1932.
Presidente Machado.
Habana.

Nos hemos enterado con profunda pena de los daños ocurridos por pérdidas de vidas y propiedades causados por el huracán de la semana pasada cuya enorme extensión ha sido desgraciadamente confirmada por las noticias recibidas hoy de nuestra sucursal en la Habana. Sírvase aceptar nuestra sincera condolencia que enviamos a usted y al pueblo cubano.

(f.) Shepard Morgan, vicepresidente del Chase National Bank.

CONDOLENCIAS DE JEFES DE ESTADO AL PRESIDENTE, POR LAS DESGRACIAS DE CAMAGUEY

RIO JANEIRO, noviembre 14, 1932. —Presidente de la República. Habana.

Dígnese Vuestra Excelencia aceptar las más sentida condolencia por parte del pueblo brasileño y de su Gobierno, por la terrible catástrofe que acaba de enlutar a la noble nación cubana.—(f.) Getulio Vargas, jefe del Gobierno Provisional del Brasil.

TOKIO, noviembre 14, 1932.

Presidente de la República de Cuba.—Habana.

Enterado con profunda pena de las grandes desgracias ocurridas en vuestro país con motivo del reciente huracán me apresuro a manifestar a Vuestra Excelencia y a la nación cubana mi más sentida condolencia. —(f.) Hiroito.

SAN JUAN, Puerto Rico, noviembre 14.

Presidente Machado.— Habana.

En nombre pueblo de Puerto Rico deseo expresaros hondo pesar desastre ocurrido Santa Cruz, Camagüey. Hacemos votos restablecimiento normalidad.—(f.) Beverley, gobernador de Puerto Rico.

ROBARON EN UNA CASA DE JESUS DEL MONTE, DE NOCHE

Carlos F. Cavallé y Enríquez, empleado, vecino de Durege número 51, en Jesús del Monte, denunció en la Duodécima Estación que al regresar a su domicilio, del que estaba ausente, se sorprendió al no poder penetrar en el mismo por tener el pestillo puesto la puerta, por lo que tuvo que penetrar por una de las del fondo que estaba abierta, a la cual habían dado diez barrenos, así como a otras de las puertas del último cuarto. Una vez en el interior de su domicilio, encontró los escaparates abiertos y esparcidas las ropas por el suelo, notando la falta de prendas y objetos cuyo valor no pudo apreciar por el momento.

MARIA TUBAU, MAÑANA, EN «LA COMEDIA»

María Tubau dará mañana su tercer y último recital de canciones en el Principal de la Comedia. Será a las 5 y media de la tarde, hora tan grata para nuestras familias y tradicional ya en esta clase de fiestas.

El éxito de los dos anteriores recitales permite augurar que el tercero será brillantísimo. María Tubau nos ha traído en esta visita bellísimos couplés y tonadillas, de los cuales ha reservado varios para su programa de mañana. Además, cada uno de sus recitales está resultando una exhibición de preciosos modelos en trajes de soiree y de calle; extremo éste que les da gran interés, sobre todo entre nuestras damas, que están siempre en mayoría.

El programa de mañana abundará en números nuevos. Además, la gran artista nos hará recordar lo más gustado de su repertorio.

Adelita Trujillo, la bella y gentil bailarina, dará su colaboración coreográfica y el maestro Muguerza se sentará al piano.

DETRAS DE LA PANTALLA

Por Harrison CARROLL

HOLLYWOOD, Cal., Noviembre 14. (K. F. S., Inc.)

Cada productor en Hollywood está de acuerdo consigo mismo en la labor eficiente que prestan Marie Dressler, Wallace Beery o Alison Skipworth pero más admirados se sienten al justipreciar la fortaleza, energía y entusiasmo con que trabajan, al igual que los más destacados jóvenes de la pantalla.

Henrietta Crosman

Hay que tener en cuenta los años que vienen actuando con la misma resistencia física sin mostrar un solo día cansancio ni dar señales de fatiga.

La Fox acaba de firmar un contrato con Henrietta Crosman y ha adquirido el original de una historieta de Jerry Horwin titulada «Mommer» para que sa ésta la primera producción con que dé comienzo a su labor cinefónica Henrietta Crosman.

Para todos aquellos que vieron el trabajo y la meritoria actuación de Miss Crosman en la cinta «The Royal Family Broadway», esta actriz no necesita comentarios y menos presentación, ella es ya una consagrada de los públicos.

Bert Kalmer que dice no creer en trasgos ni en duendes ni en otras cosas como en amigos y mujeres, posee un gato de Angora que vive constantemente en su habitación. Hace noches soñaba que un indio lo torturaba y despiadadamente le arrancaba las uñas de los pies. Era una pesadilla como fácilmente se puede colegir.

Al despertarse sentía aún que le andaban sobre los dedos y que algo como una mano erizada de pelos enormes se frotaba con sus piernas. Después de convencerse que no dormía, tomó el chucho e hizo luz.

Cuando miró por encima de su cuerpo hacia abajo, vió a su gato «fitty» que ronroneaba a su pies.

Katharine Hepburn ha regresado a Hollywood con la última noticia del juego que apasiona a la sociedad de París en estos momentos y que por ser bastante absurdo, está lleno de situaciones cómicas que interesa a los que lo practican.

Dicho juego se llama «scavengers». La dueña de casa envía sus invitaciones para el cocktails de las 4 p.m. Cuando llegan los huéspedes se les entrega una lista en lugar de bebidas. En esa lista se detallan nombres de 16 artículos distintintos. Entonces se les comunica a los referidos invitados que deben salir y volver con algo de lo que se lee en la lista. El objeto de todo esto, es complicar lo más difícilmente posible el juego. Pueden ser incluídos en la lista, un autógrafo de una estrella de cine, un ladrillo del pavimento, un jarro con salsa de manzana, un flor rara, quesos o algo verdaderamente ordinario.

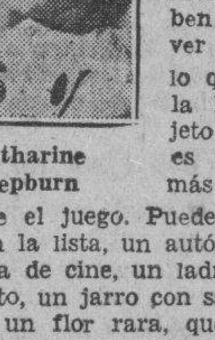

Katharine Hepburn

Relata Katharine Hepburn que una famosa ama de casa parisién envió uno de sus huéspedes con objeto de que llevara al hombre más brillante de París. Pero este invitado que era algo humorista no se desconcertó. Buscó la guía telefónica y a la hora indicada para la cita se apareció con un individuo nombrado Jean Brillante.

RADIO Y ELECTRICIDAD

Por ALBERTO GIRO

TRASMISIONES PARA HOY

C. M. W.
585 kilociclos

7.30 a. m. Diario Hablado.
10.00 a. m. Charla con los niños.
10.30 a. m. Crónica Social.
11.00 a. m. Nena Cuenco y su grupo.
1.00 p. m. Diario Hablado.
2.00 p. m. Receso.
3.00 p. m. Crónica Social.
3.30 p. m. Mosaicos C. M. W.
6.00 p. m. Diario Hablado.
7.00 p. m. Hora Roja dirigida por Tomasita Núñez.
8.00 p. m. Hora Múltiple: Segundo acto del drama policíaco de R. Sánchez de Varona, titulado "¿Quién Mató?" por el cuadro que dirige Enriqueta Sierra. Programa musical por la soprano Graciela Santos y el Conjunto Múltiple.
9.00 p. m. Corman y su orquesta típica.
10.00 p. m. Crónica Social.
11.00 p. m. Buenas Noches.

C. M. C. Y.
RADIOTEATRO "IDEAS PAZOS"
1325 kilociclos

9.00 a 10.00 p. m. El Radioteatro "Ideas Pazos" presenta esta noche la regia comedia musical "El pasado vuelve", original del gran novelista Eduardo Zamacois, la cual ha sido arreglada para ser trasmitida por radio, por el Director Artístico del Radioteatro, el tenor Emilio Medrano. Actuará en esta obra la exquisita soprano Yolanda Franco, y toda la compañía que dirige el primer actor Alejandro Garrido.

Los números musicales de "El pasado vuelve", serán acompañados por la Orquesta de Cámara del Radioteatro "Ideas Pazos".

C. M. A. F.
680 kilociclos

6.00 p. m. Música variada.
7.30 p. m. Paul Nickse al piano.
7.45 p. m. Noticiario en inglés.
8.00 p. m. Un Poco Mejor que lo Mejor.
8.30 p. m. Concierto sinfónico.
9.15 p. m. Recital de órgano.
9.30 p. m. Alto Voltaje.
10.00 p. m. Música Hawayana.
10.15 p. m. Comedia ligera.
10.30 p. m. Síncopa de la I. B. C.

C. M. Q.
630 kilociclos

12.00 a 1.00 p. m. Orquesta Almendares, que dirige Aurelio Herrera, con su cantante Roberto Montenegro.
1.00 a 2.00 p. m. Música selecta.
10.00 a 11.00 p. m. Septeto Cuba, que dirige Fernando Collazo.
11.00 a 12.00 a. m. Barítono oriental, Salazar Ramírez, Panchito Carbó, Teófilo Radillo y Neno Grenet.

C. M. B. S.
780 kilociclos

10.00 a 11.00 a. m. Programa comercial.
11.00 a 12.00 a. m. Orquesta Muñoz. Música variada.
8.00 a 9.00 p. m. Programa variado.
9.00 a 10.00 p. m. Programas comerciales.
10.00 a 11.00 p. m. Hora Fu-Man-Chu
11.00 p. m. Buenos Noches.

C. M. C. W.
965 kilociclos

8.00 a 9.00 p. m. Bailables por la orquesta Arriete.
9.00 a 10.00 p. m. Hora Azul.
10.00 a 11.00 p. m. Con ustedes, por José Antonio Alonso.

C. M. C. Q.
775 kilociclos

12.00 a 1.00 p. m. Septeto Nacional.
1.00 a 2.00 p. m. Orquesta Lincoln y cantante Alfredito.
2.00 a 3.00 p. m. Hora México.
4.00 a 5.00 p. m. Orquesta Cubana.
5.00 a 6.00 p. m. Programa comercial.
6.00 a 7.00 p. m. Orquesta López-Barroso y cantante Abelardo Barroso.

C. M. C.
840 kilociclos

10.30 a. m. Cantos y orquestas.
6.45 p. m. Acebal y del Campo.
8.00 p. m. Cadena Nacional. Señorita Rosita Chanivecky, violinista concertista, ejecutará el siguiente programa:
1. Aires Tziganes, Espejo. 2. Petit leyenda, G. M. Tomás. 3. Preludio y alegro, Pugnani-Kreisler.
8.15 p. m. Señora María Cervantes, cantante y pianista cubana:
1. Fusión de almas, María Cervantes, piano solo. 2. Por si no te vuelvo a ver, canción, María Grever. 3. Un boleto en la noche, Anckermann.
8.30 p. m. La señorita Rosita Chanivecky, violinista concertista, interpretará el siguiente programa:
1. Melodía, Gluck. 2. Jota, Falla. 3. Minuet, Mozart.
8.45 p. m. La señora María Cervantes, fiel intérprete de la música cubana, continúa con:
1. Lejos de tí, María Cervantes, piano solo. 2. Enredadera, canción. E. S. Fuentes. 3. De mi barrio, tango, Lope.
9.00 p. m. HoraOficial.
9.01 p. m. Rosita Chanicvecky, violinista concertista, prosigue con:
1. Variaciones sobre un tema de Corelli, Tartini-Ahuer. 2. Polacca. R. Pastor.
9.15 p. m. La señora María Cervantes, cantante y pianista, continúa con:
1. Déjame sola, canción, E. Grenet. 2. Carabalí, A. Soler, piano solo. 3. Amor perdido, criolla bolero, Anckermann.
9.30 p. m. La señorita Rosita Chanivecky, violinista concertista, termina su programa con:
1. Vals capricho, Wieniasky. 2. Siciliana y Rigodon, Frankaeur-Kreisler.
9.45 p. m. Señora María Cervantes, cantante y pianista:
1. Gotas de amor, canción, A. Lara. 2. Las notas de mi son, Anckermann. 3. Junto a un cañaveral, A. Ruiz.
10.00 p. m. Orquesta Tropical, director Gerardo González, cantantes Estela Rodríguez y Alicia Gutiérrez.

C. M. B. C.
1270 kilociclos

12.00 a 1.00 p. m. Música americana a cargo del Jazz Band Hermanos Martínez.
1.00 a 2.00 p. m. Silencio.
2.00 3.00 p. m. Música variada.
3.00 a 4.00 p. m. Sexteto Habanero.
6.00 a 7.00 p. m. Hermanas Mesquidas.
7.00 a 8.00 p. m. Música española con las zarzuelas "Las pavas" y "La corte de Faraón".
8.00 a 9.00 p. m. Orquesta de Belisario López.
9.00 a 10.00 p. m. Comedias, dramas y variedades bajo la dirección de la señora Morel del País.
10.00 a 11.00 p. m. Música variada.

C. M. C. R.
1365 kilociclos

6.00 a 7.00 p. m. Hora de películas.
7.00 a 8.00 p. m. Programa comercial.
8.00 a 9.00 p. m. Programa a cargo de la orquesta Valerio Moreira, con su cantante Angel Cuesta.
9.00 a 10.00 p. m. Hora comercial.

C. M. B. Z.
1010 kilociclos

9.00 a. m. Música selecta.
11.00 a. m. Orquesta Habana.
12.00 m. Hora Oficial. Estado del Tiempo. Orquesta de Lino Frías.
4.00 p. m. Programa variado.
6.00 p. m. Música variada.
6.30 p. m. Cuentos para los niños a cargo de Isabel María del Monte.
8.00 p. m. Trasmisión de la ópera Fedora (discos).
10.00 p. m. Música variada.

W. L. W.
700 kilociclos
CROSLEY RADIO CORPORATION
Cincinnati, Ohio

7.00 Amos 'n' Andy NBC
7.15 Gene and Glenn.
7.30 "Chandu".
7.45 Sunsweet Melodies.
8.15 Smilin' Ed. McConnell.
8.30 Vogues and Vagaries.
8.45 Pat Barnes NBC.
9.00 Sherlock Holmes.
9.30 Gaslite Gems.
10.00 Crosley.
10.30 Rhythm Club.
11.00 WLW Fanfares.
11.30 Henry Thies. Orquesta bailable.
12.00 Moon River.
12.30 Gus Arnheim's. Orquesta bailable.

ESTACION DE ONDA CORTA
1 3 R O
Radio Roma Nápoles, de Roma, Italia
25,25 metros

2.30 p. m. (Hora de la Habana). Noticiario de sucesos mundiales en idioma italiano.
3.00 p. m. Música clásica desde el estudio de Radio Roma Nápoles.
4.00 p. m. Trío de Violín, Viola y Violonchelo.
5.00 p. m. Fin de la emisión. Buona sera signore e signori.

ESTACION DE ONDA CORTA F.Y.A.
París, Francia
25,40 metros

4.00 p. m. (Hora de la Habana). Programa de música popular bailable a cargo de la orquesta de F. Y. A.
4.45 p. m. Programa español a cargo del locutor hispano.
5.05 p. m. Música clásica desde el estudio de Radio París.
6.00 p. m. Fin de la emisión con La Marsellesa.

ESTACION DE ONDA CORTA E.A.Q.
Radiodifusión Ibero Americana
Madrid, España
20,000 vatios
30,40 metros 9,860 kilociclos
30.40 metros

6.30 p. m. (Hora de la Habana). ¡Hallo, Hallo! Aquí E.A.Q., Radiodifusión Ibero Americana, Madrid, España. Primera parte de selecciones musicales.
6.45 p. m. Radio Crónica. (Por Ramos de Castro).
7.00 p. m. Segunda parte de selecciones musicales.
7.35 p. m. Conferencia.
7.40 p. m. Música frívola.
8.00 p. m. Fin de la emisión con el Himno de Riego.

ESTACION DE ONDA CORTA H.K.D.
La Voz de Barranquilla, Colombia
50,5 metros

8.00 p. m. (Hora de la Habana). Música clásica grabada en discos fonográficos, por conocidos artistas.
9.00 p. m. Programa artístico a cargo de artistas centroamericanos.
10.00 p. m. Himno de Colombia.

CMW
585 kilociclos
:: HOY ::
a las 8 p. m.
HORA MULTIPLE: — Segundo cuadro del drama policiaco de R. Sánchez de Varona, ¿QUIEN MATO?, por el cuadro que dirige Enriqueta Sierra. Programa musical por la soprano Graciela Santos y el Conjunto Múltiple.

GACETILLAS

MONTMARTRE.—Noche de lujo y alegría.

Transcurren las noches en el lujoso cabaret Montmartre dentro de la mayor animación y en un ambiente de lujo, de franca alegría y de constantes atracciones. Un magnífico, incomparable «show» integrado por artistas de reputación mundial, tales como la famosa pareja Clarisse and Christian, maravillosos intérpretes de la «Danza Apache», Paquita García, frágil y donosa bailarina española; Margaret and Patrice, que gustan mucho en sus bailes americanos. Areu, en su personalísima interpretación de Charlie Chaplin y el grupo de bellísimas y esculturales «girls», que presentan una primorosa revista, plena de colorido y visualidad. Completan los incentivos la pareja de rumba única inimitable en su labor. Y dos orquestas que hacen las delicias de los bailadores. Están, pues, justificados los sucesivos llenos de «Montmartre», nuestro primer cabaret de lujo.

NEPTUNO.—Alcohol prohibido.

Una de las más notables producciones con un reparto extraordinario donde figuran Neil Hamilton, Dorothy Jordan, Lewis Stone y Walter Huston, se estrena hoy en Neptuno. Se titula «Alcohol prohibido» y se exhibe por la tarde a las dos y cinco y media; y por la noche en el turno de las nueve y media, cubriéndose los otros turnos de cuatro y ocho y media con «El amante improvisado», por Buster Keaton y la comedia «Saliéndose siempre con la suya», por Stan Laurel y Oliver Hardy. 20 centavos en la matinée y también por la noche. El viernes «Quería un millonario», y el sábado será estreno de la más sensacional película del año: «Arsenio Lupin», donde figuran por primera vez juntos los dos hermanos más famosos del mundo: John y Lionel Barrymore. Con «Arsenio Lupin» se exhibe en Neptuno la primera película de salón de Buck Jones, «El rey de la velocidad».

REGINA.—Bailando a ciegas.

Extraordinarias producciones se exhiben hoy en este simpático y popular cine, con las dos mejores cintas del año. La soberbia producción «Bailando a ciegas», por Mirian Hopkins y la monumental film «El desfile del amor», por Maurice Chevalier, completando el programa revista, comedia y cartón. Luneta 10 centavos damas y niños hasta las 7.30, y después mayores 20 centavos.

Mañana «Tormentos del pasado» y «Las chicas de Broadway». Sábado: «Amame esta noche», por Chevalier.

RIVIERA.—La esquina del pecado.

En las tandas de las 5.15 y 9.45 se exhibe por última vez la grandiosa producción interpretada por John Boles titulada: «La esquina del pecado», una revista y una variedad. A las 8.15: «Compensación» por Sidney Fox. Mañana, jueves, en la matinée de la 1.30 «Mujeres que matan», por Boris Karloff, «El escuadrón condenado» por Victor Varconi, revista, comedia y variedad. A las 5.15 y 9.45 «Mujeres que matan», y a las 8.15 «El escuadrón condenado. El miércoles: «Cosas de la política», por Warren William. El sábado y domingo: «Arsenio Lupin», por John y Lionel Barrymore. Pronto: «Voluptuosidad», por Kay Francis.

RIALTO.—Bailando a ciegas.

Dos extraordinarias películas harán un lleno hoy en este confortable y lujoso cine de las damas, con dos de las mejores obras del año. Da comienzo con revista, comedia en dos partes y cartón. La sublime e interesante film «Bailando a ciegas», por Mirian Hopkins, y la soberbia producción «El desfile del amor», por el célebre Chevalier. Luneta 20 centavos a cualquier hora. Mañana «Tormentos del pasado». Domingo, grandiosa matinée con «Amame esta noche», por Chevalier y «Tuya para siempre».

TRIANON.—Alcohol prohibido.

En sus acreditadas tandas de las 4 exhibe este grandioso cine del Vedado la regia producción «Vidas íntimas», por Norma Shearer y Robert Montgomery; revista y la sorprendente y bien argumentada obra «Alcohol prohibido», por Walter Huston y Dorothy Jordan. A las 8.30: «Vidas íntimas». A las 9.45, revista y «Alcohol prohibido». Mañana: «La que aprendió a amar» y «El milagro de la Fe». Domingo «La cautiva de su pasión», por Tallulah Bankhead.

ACTUALIDADES.—Grandioso programa.

Para hoy, miércoles, está señalado como día de aficionados, además, el show de costumbre con Las hermanas Milanés; Berta y Silvio; Jimmy Bigelow y Rosie Tudela. En la pantalla las películas «Noche de espanto», por Dorothy Jordán y «Son estos nuestros hijos», por Enric Linden.

Mañana, cambio de programa.

VIVES.—Alrededor del mundo en 80 minutos.

Hoy, en tandas de 5.30 y 9.45, dos monumentales joyas exhibe este lujoso y acreditado cine del Vedado. La instructiva e interesante film «Alrededor del mundo en 80 minutos», en español, por Douglas Fairbanks. La sensacional cinta de regio argumento «El jardín maldito», por Ronald Colman. Comedia y cartón. Mañana: «Cuando hace falta un amigo», por Jackie Cooped. Día 19, la película del año «Amame esta noche», por Chevalier.

INGLATERRA.—Tuya para siempre.

Gran temporada a base de función corrida y precios populares. Tandas de dos a 11.30, todos a diez centavos. En matinée y noche, revista, las variedades, «La flor del mal» y «Campanas del matrimonio». La super joya «Tuya para siempre», por Sylvia Sidney y Frederic March. Grandiosa film de interesante argumento «Tú serás madre», por Ruth Chatterton y Paul Lukas. A las 5, la revista, las variedades y «Tuya para siempre». Mañana, «Noche de espantos», «Un grito en la noche» y «La mujer maldita».

CUBA.—Dos contra el mundo.

Estrena hoy este gran cine de Suárez y Corrales, en sus turnos de cuatro y 8.15, una revista, un cartón, una variedad en español. La estupenda producción por el formidable actor Neil Hamilton y la bella Constance Bennett, titulada «Dos contra el mundo», precedida de la suprema cinta «El honorable Wong», por E. G. Robinson y Loreta Young. Tarde diez centavos; noche, caballeros 15 centavos y damas y niños diez centavos. Mañana «Matrimonio a la moderna» y «El criminalista».

UNIVERSAL.—Una cita con la muerte.

Grandioso, sensacional e interesante las producciones que para hoy ha combinado la empresa de este simpático cine, del mejor sonido con las mayores comodidades. Función de 1 a 6 y de 6.15 a 11, por sólo 10 centavos. Comedia y Noticiero. La estupenda joya «Una cita con la muerte», por Robert Armstrong, argumento de pistoleros, mucho mejor que «Cara Cortada». La soberbia film «El desierto de la muerte», drama del Oeste por Tom Mix. Mañana «Tuya para siempre» y «Tú serás madre».

BERNDES.—Amame esta noche.

Los carteles de este magnífico teatro anuncian en sus funciones de hoy, a las cinco y cuarto y ocho y media, el estreno de la suprema producción de Mauricio Chevalier «Amame esta noche», comenzando las mismas con revista, comedia y la obra hablada en español, de Ernesto Vilches, «Cascarrabias». Hoy, miércoles, como día de moda, las damas serán obsequiadas.

Mañana, jueves, dos estrenos: «La calle de la Amargura», de Barbara Kent y Lilliam Rich y reaparición de William Farnum, en «El errante». Viernes 18, a petición «La esquina del pecado».

WILSON.—Dos contra el mundo.

Temporada invernal con precios populares. Función de 2 a 7 todos a 10 centavos; y de 8.30 a 11.30, caballeros 15 centavos, damas y niños diez. En matinée y noche, las variedades «El harem del sultán», «Fantasía de la niñez»; «Bud Harris y su orquesta» y «Dama Alda»; «La voz del Paraíso». La superproducción «Dos contra el mundo», por Constance Bennett y Neil Hamilton. Atracción suprema «Así de grande», por Barbara Stanwyck y George Brent. A las 5.15 las variedades y «Dos contra el mundo». Mañana: «La cita con la muerte».

OLIMPIC.—La que aprendió amar.

Interesante programa se exhibe hoy en este amplio y confortable cine del Vedado, el siempre preferido ne del Vedado. En sus elegantes tandasde 5.15 y 9.30, comedia; la super excelsa producción «La que aprendió a amar», por Kay Francis. A las 8.15 la sorprendente film, de argumento sensacional, «Honor entre amantes», por Claudette Colbert y Frederic March. Mañana «Pícaros amigos» y «El crimen de la calle Morgue».

MAXIM.—El engreído.

Presenta hoy en su función corrida desde las 8.30 un soberbio programa. El estreno de la superproducción EL ENGREIDO, cuyos intérpretes principales son Ben Lyon y Constance Cummings; la reprise de la grandiosa producción LA MUJER MILAGROSA, interpretada principalmente por Barbara Stanwick. Se exhibe también una variedad musical.

M.E.C.D. 2016

INFORMACION CATOLICA

VARIOS CULTOS QUE SE ANUNCIAN PARA MAÑANA EN DIVERSAS IGLESIAS

EN LA IGLESIA DE SAN FRANCISCO

Se celebran en este día dos solemnes actos fúnebres.

El primero a las 9 a. m. por el eterno descanso de los cofrades fallecidos de la Cofradía de Nuestra Señora de la Caridad.

Invita su Presidenta, señora Elvira Pérez de Errasti.

El segundo a las 9 y media a. m. por las víctimas del ciclón del 9 del actual.

Lo celebra la V. O. Tercera de San Francisco, la cual invita al pueblo de la Habana a tan piadoso acto.

EN LAS ESCUELAS PIAS DE LA HABANA

En la Capilla de las Escuelas Pías de San Rafael, a las 9 de la mañana, solemne novenario a Nuestra Señora de los Desamparados, al cual invitan, el Presidente Dr. Ignacio Plá, y la Camarera Mayor, señora María Julia Faes de Plá, de la Primitiva Real y Muy Ilustre Archicofradía de los Desamparados.

EN LA IGLESIA DEL CARMEN

El Segundo de los Quince Jueves con el siguiente programa: A las 7 y media a. m. misa de comunión general.

A las 5 p. m. exposición estación, Santo Rosario, piadoso ejercicio, cánticos, sermón, bendición y reserva.

EN SAN NICOLAS DE BARI

Celebra la función semanal, la Archicofradía de los Jueves Eucarísticos.

Por la mañana a las 8.

Por la tarde a las 5.

Predica el Director Monseñor Juan José Lobato.

EN LAS REPARADORAS

La Asociación Eucarística Popular, celebra adoración al Santísimo Sacramento de 7 y media de la tarde a 10 y media de la noche.

EN LOS CARMELITAS DEL VEDADO

A las 8 y media de la mañana, el Tercero de los Jueves Eucarísticos con el siguiente programa: Misa solemne, exposición, piadoso ejercicio, sermón, bendición y reserva.

EN JESUS DEL MONTE

Los Jueves del Circular.

A las 8 y media a. m. la Misa del Sacramento. A las 5 de la tarde solemnísimos cultos con sermón por el Párroco R. P. José Rodríguez Pérez.

EN HONOR DE SANTA EDUVIGIS

Misa cantada a las 8 y media a. m. en las iglesias de la Caridad, Jesús, María y José y Parroquia del Vedado.

EN LA PARROQUIA DEL CALVARIO

Los Quince Jueves en honor de Jesús Sacramentado, a las 5 de la tarde.

Sermón por el Párroco R. P. Sebastián Hernández.

EN LOS REDENTORISTAS

Su divina Majestad estará de manifiesto de 8 y media a. m. a 5 y media p. m. a intención de la señora Ana María Alvarez, que costea el alumbrado. A las 5 y media a. m. el solemne mes de las almas.

EN LA PARROQUIA DE BAUTA

Solemnes cultos a San Judas Tadeo.

Por la mañana a las 10.

Por la tarde a las 5 y cuarto.

CULTOS MUY SOLEMNES EN HONOR A LA VIRGEN EN LA I. DE LA MERCED

La Asociación de la Medalla Milagrosa celebrará solemnes cultos en la iglesia de la Merced desde el día 18 al 29 del actual.

Programa:

Todos los días de la Novena, a las nueve de la mañana, habrá Misa cantada, sermón y ejercicio de la Novena.

Tarde: A las ocho ejercicio de la Novena.

Día 26.—A las ocho Misa de Comunión del Centro de la Visita Domiciliaria del Colegio de San Francisco de Sales.

A las nueve Misa cantada con sermón.

Día 27.—Festividad de la Aparición de la Virgen Milagrosa. Mañana, a las ocho, Misa de Comunión que celebrará el R. P. López, Superior y Visitador de los Padres Paules, y director de la Asociación.

A las nueve, Misa cantada en la que predicará el P. Vian.

Tarde: A las cinco Rosario, solemne Salve, Procesión y consagración a la Virgen Milagrosa.

Día 28.—A las ocho Misa cantada en acción de gracias.

Día 29.—A las ocho Misa cantada en sufragio de los socios difuntos.

Nota: Se impondrá la Medalla Milagrosa a cuantas personas lo soliciten.

Se ruega una limosna para estos cultos.

Invitan a estos actos religiosos: Antonio López, C. M., director; Mercedes Campos de Tagle, presidenta; Asunción Gastón, secretaria; Carmen Figueredo, tesorera.

TRIDUO A CRISTO REY EN LA IGLESIA DE MARIA AUXILIADORA

Con motivo de haberse recibido una bellísima imagen de Cristo Rey, se ha organizado una espléndida solemnidad, integrada por un Triduo y la festividad, los días 17, 18, 19 y 20 de la presente semana.

Esbozo general del programa:

TRIDUO: Misas a las 6 y media 8 y 8 y media a. m.

La de 9 y media será cantada.

Por la tarde: Santo Rosario, Ejercicios, Sermón y Bendición.

Distinguidos oradores sagrados cantarán las glorias del Rey Inmortal de los siglos.

Domingo 20:

FIESTA: Misa a las 7 y media, 8 y 9 a. m.

La de las 7 y media será de Comunión general y antes del oficio solemne, con ministros, de las 9 a. m., bendición de la Imagen y de su altar.

Por la tarde a las 4 p. m. procesión claustral y clausura de la Festividad.

UNA FUNCION SOLEMNE A SAN CRISTOBAL EN LA SANTA M. I. CATEDRAL

En la Santa Metropolitana Iglesia Catedral se celebran en la mañana de hoy solemnes cultos en honor de San Cristóbal, Patrono de la Habana y de su Arquidiócesis:

A las cinco y media, siete y ocho misas rezadas. A las nueve a. m. Misa solemne con escogidas voces y sermón por Monseñor Guillermo González Arocha, canónigo lectoral.

El Excmo. señor Arzobispo y su venerable Cabildo Catedral, invitan al Venerable Clero regular y secular, a las Asociaciones y fieles a estos solemnes cultos.

LA SEMANA DEL JUBILEO CIRCULAR CELEBRADA EN LA IGLESIA DE PAULA

Con extraordinaria solemnidad se ha celebrado en la Parroquia de Paula la Semana del Jubileo Circular.

Todos los días a las 8 a. m. celebróse misa cantada con exposición en la que ofició el Párroco.

Por la tarde a las 5, rosario, ejercicio, cánticos, bendición y reserva.

El jueves, con motivo de terminar los piadosos actos de los Quince Jueves al Santísimo, los cultos revistieron un esplendor extraordinario.

Ocupó la cátedra Sagrada el Párroco doctor Alfredo Llaguno, quien con la elocuencia que en él es costumbre, desarrolló el siguiente interesante tema: «Señor, quédate con nosotros», por el que recibió numerosas felicitaciones.

Todos los días el altar presentaba un artístico adorno floral confeccionado por el Sacristán Jesús Campos.

El domingo a las 9 a. m. tuvo lugar misa solemne a toda orquesta en la que predicó brillantemente Mons. Santiago G. Amigó, Protonotario Apostólico.

La parte musical fué interpretada por el coro Parroquial bajo la dirección del maestro Erviti.

Por la tarde, después de los ejercicios de costumbre, se organizó la procesión por las calles interiores del Hospital, haciendo las cinco visitas en altares levantados al efecto y adornados bellamente por las Hijas de la Caridad.

A todos los cultos asistió una numerosa y selecta concurrencia.

Felicitamos al P. Llaguno por la solemnidad de los cultos Eucarísticos celebrados.

Exija siempre el Agua de -

EVIAN-CACHAT

y no se contente de pedir solamente Agua de EVIAN

Solo el Manantial

CACHAT

está prescrito por el Cuerpo médico francés

Rehuse toda substitución

ABSUELTO EL OBRERO QUE CAUSO LA MUERTE A OTROS AL ESTALLAR LA DINAMITA

De acuerdo con la tesis de los doctores Carlos P. Palma y Fernando del Busto, la Sala Primera de lo Criminal ha epilogado con una sentencia absolutoria el ruidoso proceso incoado con motivo de la grave catástrofe ocurrida durante la construcción de una carretera en la Taza de Vento, en la que al explotar un barreno se produjo la muerte a dos obreros que se encontraban trabajando y se causaron lesiones gravísimas a ocho más. Con motivo de este suceso, tanto el fiscal como el acusador particular estimaron culpable de imprudencia al obrero Ramón Otero y López, a quien se atribuía la máxima impericia de haber actuado con descuido al hacer frotar la dinamita sin guardar regla de previsión generadora del desgraciado accidente, solicitando se impusiera un año y un día de prisión y que se condenara al señor Carlos Govea como tercero civilmente responsable en su carácter de presidente de la Compañía Cubana de Contratistas a la indemnización de más de seis mil pesos a los herederos de las víctimas de la explosión.

Pues bien, el Tribunal acepta totalmente la tesis de los defensores, Palma y Busto, absolviendo a los encartados, tanto al procesado como al tercero civil y declara en su sentencia que el hecho se debió a un acto eminentemente fortuito, toda vez que el señor Otero procedió con absoluto cuidado.

EL NOVENARIO ESPECIAL EN HONOR A SANTA RITA EN EL TEMP. DEL CRISTO

El día 2 del actual primer miércoles de mes, finalizada la Novena especial de miércoles en preparación para la Conmemoración de los Fieles Difuntos, se dió comienzo a otro novenario especial como piadosa preparación para la Natividad del Señor.

El primer día de este novenario correspondió con el último del anterior, y siendo ese día el de la Conmemoración de los Fieles Difuntos a las benditas almas del Purgatorio se dedicaron los cultos de este miércoles.

Por la mañana hubo los Oficios y Misa cantada de requiem, corerspondiente a este día.

Por la tarde, además de los cultos del novenario de Santa Rita hubo los especiales de San Nicolás de Tolentino en sufragio de las benditas almas, de las cuales es insigne protector este Santo de la Orden de San Agustín.

Predicó el R. P. Jesús Fernández, O. S. A. sobre la Comunión de los Santos, a virtud de la cual, podemos ayudar con nuestras oraciones y buenas obras a la redención de las benditas almas del Purgatorio, y ellas, a su vez, rogar por sus bienhechores para que les sea dado alcanzar la eterna bienaventuranza.

En esta novena cantó magistralmente el Ave María de Gounod la celebrada cantante señorita Titi Escobar, acompañada al órgano por la señorita Criselda López. Esta distinguida organista amenizó el novenario, correspondiente a las ocho y media de la noche.

El miércoles 9, segundo del novenario especial de Santa Rita en devota preparación para la Natividad del Señor, en los ejercicios de las cinco y media y ocho y media de la tarde, predicó el Padre Jesús Herrero, O. S. A., demostrando que la Libertad, Igualdad y Fraternidad se debe a la Iglesia Católica, la cual luchó denodadamente por alcanzarla. Al ella nacer reinaba la más odiosa esclavitud en el mundo. Sus fundadores dieron sus vidas por abolirla. Hoy en el día en Africa y en Asia, los Misioneros, a ejemplo de los Apóstoles, siguen sacrificándose por los pueblos que aun la mantienen para que sea abolida. Y sin embargo a esta Iglesia se la niega en muchos pueblos que a Ella deben las libertades de que gozan los derechos de que ellos disfrutan, merced al sacrificio de los Apóstoles y de sus sucesores.

En la novena de la tarde cantó la Plegaria de Alvarez, la notabilísima cantante señora Edelmira Zayas de Vilar.

Le acompañó la señorita Criselda López.

Por la noche esta señorita amenizó el acto religioso con su habitual maestría.

El tercero de los miércoles corresponde al día 16 del actual.

El director de los Cultos de Santa Rita se ha servido disponer que los cultos de este miércoles sean aplicados por el eterno descanso de las víctimas que causó el ciclón del día 9. Asimismo, porque el Señor, por intercesión de Santa Rita, conceda a los supervivientes resignación cristiana y remedio a su aflicción.

Se ruega, pues, a los devotos de Santa Rita, oren en este día por estas especiales intenciones.

SIGUE EL NOVENARIO QUE SE CELEBRA COMO BELLO HOMENAJE A CRISTO REY

Con brillante éxito viene celebrándose el Novenario a Cristo Pobre, en su Capilla de Habana y Chacón.

Verdad es que el Señor bajo esta hermosa devoción, no cesa de oir a sus devotos.

El próximo viernes 18, predicará Monseñor Roberes y cantará la distinguida señorita Titi Escobar. A la terminación de la Novena interpretarán el Himno a Cristo Pobre las señoritas Echevarría y Santos, dirigidas por el profesor Aranda. Promete quedar tan solemnes como las anteriores.

Relación de las personas que generosamente contribuyeron al sostenimiento de la Cocina Económica que sostiene la Congregación de Cristo Pobre, donde comen diariamente ciento treinta y cinco personas necesitadas.

Señora Juana Bango de Norniella. 5 pesos.

Una devota: $2.00.

Una señora caritativa: $1.00.

En acción de gracias María: $1.

De un devoto: $0.60.

Señora Arabía Valdés de Robles: 40 centavos.

De una devota: $1.00.

M. I. por la salud de un niño: 1 peso.

Una señora piadosa: $1.00.

Señora de Alvarez: 6 latas de leche. Y 41 pasteles de Una Devota.

E. y G. G., una caja de leche por varios favores.

Señora de Solberg y seis libras de arroz.

Eduviges: 33 platos de natilla.

Una devota: 4 latas de leche.

Una devota. 3 libras de chocolate.

Una señora: cinco libras de arroz.

Una devota: seis libras de harina.

Una devota: 6 latas de leche.

María Teresa Hernández: 2 latas de leche.

Para el culto:

Un paño de altar de la señora Carmen Cabrera viuda de Miranda.

Carmen: una cajita de velas.

Una devota: dos velas.

Una señora piadosa: 2 litros de aceite.

HONRAS FUNEBRES EN LA CATEDRAL POR LAS VICTIMAS DEL CICLON

El Iltmo. Cabildo de la S. M. I. Catedral de la Habana acordó celebrar honras fúnebres por las víctimas del ciclón del día nueve, que tantas y tan terribles desgracias ocasionó en la provincia de Camagüey. Por el bien eterno de los que murieron y para implorar la misericordia de Dios para los que quedaron sumidos en el dolor y la miseria, el Iltmo. Cabildo Catedral ruega a los fieles asistan a tan piadoso acto que se celebrará a las nueve de la mañana el día diez y siete de este mes.

Anoche de parranda...

y esta mañana en su trabajo a la hora de costumbre como si no hubiera pasado nada. ¡Ni se le nota siquiera!

Las reglas de la Buena Salud le exigen que no beba en exceso, que no coma en exceso, que no fume en exceso; pero cuando él comete tales abusos, la Ciencia Médica, por fortuna, le indica que el modo más rápido, sencillo y seguro de evitar los consiguientes trastornos, es tomar dos cucharaditas de

Leche de Magnesia de Phillips

en un vaso de agua, al acostarse, repitiendo la dosis al levantarse.

¡Exija la de Phillips!

HOY CELEBRA SUS DIAS EL DIRECTOR DEL COLEGIO DE LA SALLE, DEL VEDADO

Hoy celebra su fiesta onomástica el muy querido director del Colegio de «La Salle» del Vedado, Hermano Edmundo, educador ilustre que lleva muchos años dedicados a la enseñanza en Cuba.

Con tan plausible motivo será objeto de un sentido homenaje de afecto y cariño por parte de sus alumnos y numerosos ex alumnos.

UNA BUENA NOTICIA *para la mujer*

He aquí un nuevo polvo para la cara, a base de aceite de oliva, que protege y embellece maravillosamente el cutis. El Polvo OUTDOOR GIRL para la Cara es seco, de insuperable calidad y pureza y se elabora en 7 preciosos matices para armonizar con cualquier cutis. Y tiene un perfume seductor.

¡Y cómo se adhiere! Cuántas veces no habrá dicho usted, "¡Qué no daría por saber de algún polvo que obviara la necesidad de empolvarse a menudo!" Pues aquí lo tiene usted. Indispensable para la mujer aficionada a los deportes al aire libre que desea conservar la frescura y suavidad de su cutis. Cómprese hoy mismo una cajita, o remita el cupón para obtener muestras gratis. Una vez que lo pruebe, seguramente no volverá a usar otro.

Los Productos de Belleza OUTDOOR GIRL, a base de *aceite de oliva*, se venden en cajitas de tamaño corriente a precios populares—de 25c a un peso. En las tiendas de F. W. Woolworth Co. se venden en cajitas de buen tamaño para la bolsa de mano, a 15c.

OUTDOOR GIRL

(Pronúnciese Audoarguél)

POLVO PARA LA CARA de aceite de oliva

El Polvo *Lightex*, en cajitas rojas, es para el cutis excesivamente grasiento... Para el cutis normal debe usarse el Polvo en cajitas moradas, a base de *aceite de oliva*.

GENERAL DISTRIBUTORS, Inc.
Apartado 2537, Dpt. B 3, Habana

Remito 3c para el franqueo. Tengan la bondad de enviarme, gratis, muestras de los 2 Polvos OUTDOOR GIRL para la Cara.

Nombre _____

Dirección _____

Ciudad _____

Crónica Habanera

(Viene de la Página CINCO)

FUNCION BENEFICA

La niña Hilda Mendoza y Robaina, alumna de la señora Ana Mariani de Dominicis, profesora de bailes. Hilda bailará en la función a beneficio de los niños pobres organizada por las Antiguas Alumnas del Colegio Nuestra Señora de Guadalupe, que se celebrará en el Teatro Tosca esta tarde.

LA GRAN JUNTA DE AYER

Ayer por la mañana se verificó, en los salones de la Cruz Roja Nacional, la magna junta convocada por la señora Ofelia Rodríguez de Herrera en su carácter de presidenta del Comité Central Oficial de Señoras, auxiliar del Comité Nacional pro damnificados del ciclón.

A dicha junta asistió una gran concurrencia que brindó, con entusiasmo, su cooperació a la obra piadosa que preside la señora de Herrera.

En otro lugar de esta edición encontrarán nuestros lectores una información completa de los acuerdos tomados e la importante junta. Nos limitamos a ofrecer los nombres de las distinguidas damas que asistieron.

Concurrencia:

Señoras:

Ofelia Rodríguez de Herrera; Nena Machado de Grau; Berta Machado de Sánchez; María Montalvo de Soto Navarro; María Iglesias de Usabiaga.

Mina de Truffín; Perla Fowler de Truffín; Mary Feli Nogueira de Herrera; Angelita Canosa de Sánchez Fuentes.

María Josefa Agüero de Recio; Valeria Marcos de Alcanio; Nicolasa Zabala de Llerandi; Lolita de la Torre de Candia.

Eugenia Segrera de Sardiña; María Betancourt de Galdos; Fina Recio de Freixas; Sofía Auñón de Onetti.

Andrea Hernández de Barreras; Bebe Zayas Bazán de Rodríguez; Clara Rivero de Suárez; Esperanza Bernal de Zubizarreta.

Cuca Larrera de Oyarzun; Sofía Barreras de Montalvo; Teresa Eshlers de Pantín; Margarita Crespo de González del Real.

Amada Martínez de Darder; María Martín viuda de Dolz; América Wiltz de Centellas; Estela Barrachina de Cañal.

Nena Armenteros de Figueras; Sofía Rodríguez de Monteverde; Eulalia Zorilla de Jiménez; Elisa del Valle de Aincjart.

Nena González Sellés de Coto; María Josefa Corrales de Cortina; Sara de la Torre de Rasco; Mercedes Marty viuda de Baguer.

Nena Nodarse de Beltrán; María Teresa Escarrá de Casares; Amalita Anglada de Romero; Victoria Abalí de Quero; Elena Lobo de Montoro.

María Luisa Trempton de Betancourt; Mercedes Almeyda viuda de Rodríguez Feo; Emma del Castillo de Garmendía; Maruja Barraqué de Sánchez.

María Luisa Crabb de Ortiz; Elena de Cárdenas de Herrera; Graciella Ruz de Brandt; Nena Aróstegui de Bolívar.

Cheíta Tagle de Alfonso; Consuelo Morillo de Govantes; Elvira Pérez de Errasti; María Luisa Giralt de Martínez Díaz.

Herminia Freyre de Sánchez Agramonte; Anita V. de Caballero; Amelia Rivera de Domínguez; Cuca Blanco viuda de Laurrieta.

Amelia Solberg de Hoskinson; Edelmira Ventosa de Pereda; Hortensia Reyes Gavilán de Castellanos; María Luisa Bustillo de Herrera.

Gracia Caminero viuda de Ulmo; María Teresa Marty, Josefina Barreto de Kouri; Lolita Guerra de Nogueira.

María Amalia Rodríguez de del Pico; Teresa Albizuri de Morell; Fe de Varona viuda de Díaz Irizar; María Teresa Triay viuda de Gil del Real.

Isabel Hernández de Párraga; Panchita Pérez Vento de Castro; Lolita de la Cerra de Jorge; Consuelo Gancedo viuda de Díaz.

Isabel López de Gómez de la Maza; Josefina de León de Cuéllar; Carmela S. viuda de Ponce de León; Andrea Montaño de Febles.

María Luisa Gutiérrez de Ruiz; Lita Bustillo viuda de Rodríguez Arango; Hortensia Márquez de Arroyo; Aurora G. de Washington.

Georgina R. de Escasena; Tina Farelly de Bovi; Consuelo Maribona de Valdés; Josefina Menéndez de Pimentel.

María Rodríguez de Cárdenas; Manuela F. viuda de Rodríguez; Amada Cárdenas de Juan; María Teresa Valdés viuda de Pastor; Carmen Cadenas de Echemendía.

Bebita B. de Sarria; Berta Iduate de la Torre: Obdilia Herrera de Azumendi; Virginia López de Acosta; Virginia Anglada.

Fela Mededos de Fernández; María Rita Avilés de Juan; Carmela Acebal viuda de Mediavilla; Amelia Ramos de Lagarde.

Juanita Martínez de Adan; Pilar Martín de Black, Anda Pelaez de Villaurrutia; Conchita Valdivia de Santo Tomás.

Pepilla Duany viuda de Fuentes; Matilde Diez de Lizarragui; María Artega de Gastón; Isabel Paniagua de Withsmarch.

Rosa Hilda Morejón de Moya; Angela Freyre de Simó; Angela Arteaga de Varona Roura; Carmen B. de Machado.

Antonia Pérez de Baster; María López de Pérez; Mimí Recio de Dieppa; María Teresa Pérez Chaumont de Lamar.

Rosalina Casas de Rodríguez; Angela Valiente de Cabrera; Carmen Jiménez de Cadenas; Tacita Paizan de Ferrer: Isabel Martínez de Campanería.

Señora del comandante Franca; Helida Coroalles de Morán: señora del teniente Fernández Malberti: señora del comandante Llanio; señora del capitán Quintana.

Señora del teniente Faced; Amelia Ramos de Lagarde; Aurora Suárez de Ruibal: señora del teniente coronel Quesada; Aurora Suárez de Ruibal.

María Teresa Guerra de Lascurú: Mrs. Martha Ashley; Julia Prada de Wals; María Machado de Cárdenas.

Isabel de Quesada viuda de Moya; Teresa Morell viuda de Benavides; Luz Marina del Cueto de Rosainz; señora del teniente Echemendía.

Señora del coronel Villegas; señora del comandante Sardiñas; señora del capitán de la Torre; Teresa Agramonte de Portela.

Rosario Iranzo de Teuma; María G. viuda de Ross; señora viuda de Agramonte: Hortensia Socarrás de Fenton; Diduina Agüero de Betancourt.

Consuelo Sánchez viuda de Roger; Dolores Socarrás de Cullmell; Gloria Ayó de Aragonés; Javiera Silva de Guerra; Carmen Escobio de Montero.

Señora del teniente coronel Delgado, señora del teniente coronel Mesa; Susana Collin de Schneer; Carmen Andux viuda de Romero.

Nena Villardell de Pérez Orozco; Carmela S. viuda de Ponce de León; Ruth de Lamar de Alonso; Eugenia Fernández de Junco.

Esther Hidalgo de Mauzurieta; Inés Diego de Morales; Paquita Pasalodos de Rodríguez Cáceres; señora del coronel Cruz Bustillo.

Señora de Rodas; Carmelina Hidalgo Gato de Perdigo: Josefina Vales de Escoto.

Señoritas:

Rita Allie Betancourt; Nenita Herrera; Lolina Candia; Irma Pereda; Esther de Rojas; Mariana Avilés.

Lolita Vidal Lage; Rosalina González del Cueto; Paula Coll; Ana y Bertha Morell; Marieta Ruiz.

María Pepa Silva; Isabel Margarita Ordext; Consuelito Valdés Maribona; Gloria Roisainz.

Paula Ruiz; Sarha Gómez; Irene Martínez; Rosa María Díaz; Sofía Sánchezá Eloína Alonso; Esther Lires; Enriqueta Gandia; Avelina Guerrero.

Consuelo Ramos; Otilia Hernández; Celia Laucara; Lola de la Presa; María Collado; Margarita de la Cotera: María Teresa Simó.

Luz Marina Rosainz; Pura Camarasa; María Pepa Martínez; Isabel María Cadenas; Elia Justiniani.

Clemencia Arango; Mirta Guerra; Hilda Granda; Guillermina Portela; Carmen Montero; Clara y Magdalena Villegas.

Isabel Vigil; Esther Cebrian; Hortensia Asper; Digna Herrera; Carolina Lasa; Luz Marina Rosainz.

SOCIEDA ORQUESTA FILARMONICA

Atentamente invitados por el doctor Luis A. Baralt, presidente de la Sociedad de la Orquesta Filarmónica asistieron a una recepción que le fué ofrecida, ayer tarde, a un grupo de periodistas en el local del Conservatorio por dicha sociedad.

La amplia casa de la calle Teniente Rey número 71 ha sido preparada para alojar el Conservatorio de la Orquesta Filarmónica.

La dirección del mismo está encomendada a un comité ejecutivo, presidido por el doctor Baralt, y del cual forman parte el maestro Amadeo Roldán, director de la orquesta; el doctor Agustín Batista como delegado de la Directiva de la Sociedad; el señor Casimiro Zertucha como delegado del profesorado de la orquesta; el señor Alberto Roldán y el señor César Pérez Sentenat que actúa de vicedirector. Administra el conservatorio la distinguida dama María Antonia Batista de Fernández Morrell, que también forma parte de la dirección.

En el corto tiempo que tiene de fundado el magnífico centro musical, cuenta ya con cien alumnos.

Un distinguido grupo de damas realzó con su presencia el acto cordial. Los invitados se retiraron poco antes de las siete de la noche, muy agradecidos a las atenciones que con ellos tuvieron los miembros de la Sociedad Filarmónica.

COCKTAIL DE HONOR

El Círculo de Bellas Artes, sito en el antiguo edificio de «La Discusión», hoy, a las seis de la tarde ofrece un cocktail de honor al gran pintor Foujita y señora.

Ha sido invitado el elemento diplomático, intelectual y artístico, además una extensa representación de nuestro mundo social.

La orquesta de los hermanos Castro, Carmelina Delfín, Tomasita Núñez, el tenor Tariche, Hortensia Montero, serán en esta fiesta exponentes de arte.

La poetisa cubana, señora Lucila Castro, y el poeta Hilarión Cabrisas, recitarán varias poesías.

Edel FARRES

En regalos de boda

tenemos el surtido más extenso, variado y elegante, que se puede usted imaginar. Y todo a precios tan sumamente bajos que parecen increíbles.

LAMPARAS Y MUEBLES, 50% DE REBAJA

La Casa Quintana

LA CASA DE LOS REGALOS

Gaste $10.000

si lo cree necesario...

pero

$4.95

precio a que vendemos estos modelos acabados en exquisito crepé de seda de grano muy fino, bastarán para que añada a su vestuario un vestido de última moda, con el "chic" y el acabado de los modelos mas caros. Son réplicas de modelos diseñados por artistas de fama.

Colores:

Azul Rey
Almendra
Ladrillo
Marron
Prusia
Verde
Rojo

Tallas 36 al 42

LA ISLA DE CUBA

M.E.C.D. 2016

ATAQUES EPILEPTICOS RAPIDAMENTE DETENIDOS

Nueva York, E. U. A.—Un nuevo descubrimiento médico americano ha despertado enorme interés en todo el mundo por su gran éxito en casi todos los casos tratados y está trayendo nuevas esperanzas a millares de epilépticos. Entusiásticamente endosado por médicos de Europa, Asia y América. Información detallada en el librito gratis titulado "¿Puede Combatirse la Epilepsia?" Pídalo a Educational Division, 545 Fifth Ave., Nueva York E. U. A., Despacho 261.

FUERTE-ENGORDA OXOIDE
1 copa de 100 c.c.-½ lb. CARNE FRESCA
Alimenta sin cansar su ESTÓMAGO
Sabroso • Aromático
EXIJA LEGITIMO OXOIDE
Varias veces al día
Jugo carne de 97% Extracto concentrado al 25% Dr. SIMPSON
PREPARADO POR DROGUERIA "SARRÁ" LA MAYOR

REFORMA CONSTITUCIONAL MEXICANA PARA CEDER A FRANCIA UNA PEQUEÑA ISLA

CIUDAD MEXICO, noviembre 15. (US). Con tal de que diecinueve de los veinticocho Estados de México se muestren conformes, el gobierno mexicano hara entrega a Francia de la pequeña isla de guano Clipperton, frente a la costa del Pacífico.

El Senado aprobó hoy el informe de la Comisión de Relaciones Exteriores, recomendando que se acepte el laudo dictado por el rey Víctor Manuel, de Italia, después de veintidós años de deliberación, que concede a Francia el dominio de la citada isla.

Es necesario someter ahora una enmienda constitucional a las legislaturas de los Estados, a las cuales se recomendará que tomen acuerdos a la mayor brevedad posible.

FARMACIA DROGUERIA DE "JOHNSON" DE TURNO LOS LUNES Obispo No. 30 TELEFONO-A-2129.

LA MAYOR 35 EDIFICIOS 700 EMPLEADOS SARRÁ DROGUERIA ABIERTA TODOS LOS DIAS TODA LA NOCHE LOS MARTES A-8026 A-3041

Farmacias de Turno

MIERCOLES

HABANA

Benjumeda y San Carlos	U-6953
Jovellar, entre M. y N.	U-6655 U-2220
Padre Varela núm. 86	U-2755
Estrada Palma y Trocadero	M-5052
Villegas núm. 33	M-4030
Gral. Silverio S. Figueras 33	M-5190 A-7818
B. Masó núm. 48	U-6818
Ave. de la Independencia y Ave. Menocal	U-6924
Zenea núm. 91	M-4160
San José y Gervasio	U-6969 U-3030
Ave. de la República y Gral. Aranguren.	M-4496
Habana núm. 137, esq. a Paula	M-4604
Gral. Carrillo núm. 172	U-7077
Rafael Ma. de Labra núm. 51	M-3998
I. Agramonte núm. 36½	M-4599
Rep. del Brasil y Mercaderes	A-6418
M. Gómez núm. 246	M-5086
Castillo y Santa Rosa	M-4655
Tenerife y Carmen	M-5121
Vicente Ruiz de Luzuriaga núm. 24	M-5193
Amistad y San José	A-6663

VEDADO

Calle 12 y 15	F-3339
Calzada núm. 84, entre A. y B.	F-6221
Calle 23 y G.	F-6119
Calle 17, esq. a 21	F-6282
Calle 9, esq. a I.	F-6161

VIBORA

Milagros y Felipe Poey	I-7630
10 de Octubre número 695	I-7678
San Francisco y Buenaventura	I-7207
10 de Octubre y Vista Alegre	I-7518 I-1234 I-7100

JESUS DEL MONTE Y SANTOS SUAREZ

Rodríguez y Dolores	I-7613
10 de Octubre núm. 383	I-7468
S. Suárez núm. 10	I-7332
Juan Delgado y La Serafines y Flores	M-4845
Cret	I-7755
Santa Teresa y Flores	

LUYANO

Justicia esq. a Pérez	X-3997
Santa Ana y Guasabacoa	I-7739
J. Alonso e Infanzón	X-2371

CERRO

Sarabia y Borrero	A-3579
Palatino y Atocha	I-7719
Vista Hermosa núm. 14 esq. a La Rosa	I-2223
Calzada del Cerro número 859	I-7486

NOTA.—Este grupo deberá prestar el servicio público, todo el día y la noche de los domingos, fiestas y duelo nacional, siguientes: Enero 24; Febrero 24 Marzo 6; Abril 17; Mayo 29; Julio 10; Agosto 21; Octubre 2 y 12; Noviembre 13; Diciembre 7 y 25.

HABANERAS

LA ELEGANCIA FEMENINA

TRAJES DE ENCAJE

Una de las toilettes que favorece más a la mujer. es el traje de comida Para esta clase de vestidos se ha creado un material que es el adecuado, el que más fino resulta, dentro de ese intermedio del traje de tarde y el de gran vestir, que es el encaje.

Lucien Lelong, Chanel, Vionnet y los más elegantes contouriers de Paris, tienen siempre entre sus colecciones, varios trajes de encaje en distintos colores, que pueden considerarse como los preferidos para comidas, conciertos y fiestas de índole distinguidas.

Todos los años fabrican un nuevo encaje y a este año le ha tocado la suerte a uno que resulta verdaderamente **chic. Es el peau d-ange**, encaje de superficie muy lisa y lustrosa, pero que al mismo tiempo tiene una caida muy elegante.

Premet ha logrado felices interpretaciones en trajes de tarde y noche con el encaje **Piel de ángel.**

Lelong cuenta, entre sus modelos de invierno, seis que son también del mismo encaje, acentuando de ese modo, la elegancia femenina.

Cabe el orgullo a **La Casa Grande,** el ser una de las primeras casas que ha presentado a su distinguida clientela ese encaje, obteniendo un completo éxito con la gran venta que han tenido.

En sus flamantes vidrieras de Galiano y San Rafael puede admirarse el nuevo encaje en los tonos más de moda.

FASHION CLUB

La novel sociedad que cada día ve aumentarse el número de sus socias, en vista de lo útil que resulta pertenecer a dicho Club de Modas, ha tenido un rasgo que verdaderamente merece conocerse.

Sabiendo, en la necesidad que se encuentran las mujeres y niños de la provincia de Camagüey azotada por el ciclón de ropa y abrigo, ha puesto sus talleres y sus operarias a la disposición de los desvalidos, haciendo un llamamiento a todas aquellas personas que quieran contribuir bien con telas o prestándose a la confección de esa ropa, lo hagan dirigiéndose a la Calzada de Columbia, entre 12 y 14, donde están instalados dichos talleres.

No es necesario pertenecer al Club para contribuir en la forma que se quiera, todo el que de alguna manera desee ayudar a tan digna y generosa obra, puede hacerlo llamando al teléfono F.O.-1150.

MUEBLES ELEGANTES

El comedor es la pieza de la casa que más puede lucirse, constituyendo la preocupación siempre de la ama de casa que quiere reunir, dentro de la estética, el máximo de confort. en la decoración, sin que le resulte de excesivo costo.

El comedor debe ser claro, alegre, provisto de una gran ventana, la que además de permitir la entrada a la luz y al fresco que se requiere da lugar a un cómodo diván, el que cubierto de vistosos y elegantes almohadones, aumenta en alto grado el encanto, muy personal, de la decoración.

Los muebles deben ser de hermosas maderas de caoba encerada a mano, si se quiere de talla, ésta debe ser escogida y bien fabricada en talleres que ofrezcan verdadera garantía.

La mesa, que es el mueble que más vista tiene, será de la misma madera que los demás muebles, buscándose que sean hermosas y de una sola pieza, cada tabla. Los estilos que mejor lucen en un comedor son los severos como el inglés, el renacimiento español, moderno y otros que tienen aspectos señoriales, buscándose siempre la elegancia en la comodidad.

Para encargar sus muebles dentro del gusto más exquisito, pueden verse los diseños que emplea **La moda** en Galiano y Neptuno, para las órdenes que le hacen, pues para la ejecución de la obra cuenta con un taller completo en tallistas, decoradores y ebanistas, de primer orden.

Además, pueden escogerse las mejores maderas del país y del extranjero, en las naves que tienen a propósito, donde están secándose varios años antes de ponerlas en el taller.

SALUDOS EN PUBLICO

Por regla general al encontrarse un caballero y una señora en la calle, ésta debe ser la primera en saludar. Pero si la amistad es grande no debe llevarse esa etiqueta y el saludo será simultáneo.

Dos señoritas o señoras jóvenes se saludarán siempre, donde se encuentren, con espontaneidad, sin reglas de precedencia.

Cuando una señora y una señorita se encuentran por primera vez después de haber sido presentadas, la iniciación del saludo debe partir de la primera. La gente joven del mismo sexo espera siempre a que la persona de más edad haga la primera demostración de saludo.

Ninguna persona bien educada niega el saludo a un conocido ni hace caso omiso de una sonrisa o de una amabilidad, a menos que exista un grave resentimiento. Si queremos dejar una amistad, debemos tener un tacto especial desviando suavemente la vista o saludando secamente, pero nunca hacer una incorrección y menos ante el público.

Las personas que se ven a menudo durante el día no necesitan saludarse siempre que se encuentran. Con una sonrisa o una mirada cumplirán de sobra.

Los saludos no deben ser ceremoniosos ni exagerados, sino leves acompañados de una sonrisa cordial o de una palabra amable.

AL ENCONTRAR UNOS FRASCOS DE ESENCIA

Hasta sus perfumes duran más que ella!
Ved aquí los frascos, que apenas usó.
y que reconstruyen para mí la huella
sutil que en la casa dejó...
Herméticamente encerrada
la esencia en sus pomos, no se escapará.
...mientras que el espíritu de mi bien amada.
más imponderable, más tenue quizá.
voló de mis labios, redoma encantada.
¡y en dónde estará!

A. Nerro.

MENU DEL DIA

Almuerzo	Comida
Ostiones cocktail.	Martini cocktail.
Huevos en acemitas.	Puré de chícharos.
Langosta a la Americana.	Croquetas de pescado.
Pastel de maíz tierno.	Pastel de pollo.
Codornices grillé.	Habas de Lima Gratin.
Ensalada de quimbombó.	Ensalada de lechuga.
Manzanas a la Reina.	Puding de boniato.

RECETAS

Patas a la Andaluza

Se raspan y limpian tres patas de puerco, se ponen a hervir con bastante agua y un poco de sal durante toda la noche a fuego lento.

Se lavan en varias aguas los garbanzos y se dejan en litro y medio de agua, con una cucharadita de sal en remojo durante la noche también. Al otro día se ponen a cocinar en esa misma agua hasta que estén blandos. Se les quita el pellejo. A las patas se les quitan los huesos grandes y se parten en pedazos, colando el caldo en que se cocinaron. Se hace un sofrito con manteca, un cuarto de libra de jamón crudo, un cuarto de tocineta ahumada bien picados y un chorizo entero; se tiene durante diez minutos en el fuego. Se saca esto y en la manteca se echa una cebolla picada, un diente de ajo machacado y unas alcaparras se cocina durante diez minutos agregándole las patas, el jamón y la tocineta sofriéndolas un rato. Se añade el caldo donde hirvieron las patas, los garbanzos, aceitunas y pasas, desleídose un poco de azafrán y se deja un cuarto de hora a fuego lento, adornándolo con pan frito y pimientos morrones, sirviéndose en la misma cazuela.

M. R. de FONTANILLS

LOS OBREROS CIGARREROS AYUDARAN A LAS VICTIMAS DEL CICLON DE CAMAGUEY

Una comisión de obreritas y obreros de la Unión de Obreros de la Industria de cigarrería en General, y que se hallan afectados por la huelga que vienen sosteniendo desde hace tiempo con algunas fábricas de cigarros de esta ciudad, nos han visitado, informándonos que sintiendo profundamente el horrible desastre sufrido por nuestros hermanos de Camagüey, acordaron celebrar una función en su Teatro de San Miguel 216 y 218, con el fin de socorrer a los damnificados por el último ciclón a cuya finalidad cuenta ya con la cooperación de distintos elementos artísticos que se les brindaron, y ruegan a cuantos deseen cooperar a esta benéfica obra, se lo participen oportunamente, a su Secretaría, sita en San Miguel 216 y 218.

Cooperan también con ellos la Unión de Dependientes del Ramo del Tabaco, del cual acompañaba una representación a los obreros que nos visitaron. Nuestra situación de huelguistas—nos dijeron—es mala, pero en estos momentos, ya que confrontan las víctimas del ciclón es peor, de ahí que nos apresetemos a ofrecer nuestro concurso en la medida de nuestras fuerzas, al alivio de los que han sufrido el rigor del destino, perdiendo cuanto tenían, incluso a sus familiares.

VALDA
EVITANSE TRATANSE CUIDANSE
TODAS LAS ENFERMEDADES DE LAS
Vias Respiratorias
con el empleo de las
PASTILLAS VALDA
ANTISEPTICAS
Pero no se responde del éxito sino empleando
LAS VERDADERAS
PASTILLAS VALDA
EXIJANSE PUES
En todas las farmacias
En CAJAS
con el nombre VALDA
en la tapa

Es INCREIBLE que haya mujer

.... que ignore la inmaculada higiene que Kotex proporciona

¡Quién sabe de cuantos peligros ha librado el Kotex a la mujer moderna!

Hoy la mujer tiene a su alcance, con Kotex, un medio de protección higiénica que es realmente *higiénico.*

No se fíe de los innumerables productos que se ofrecen para substituir al Kotex. ¿Quién conoce su procedencia ni como fueron fabricados?

¡Use Kotex y no corra peligro! Exija el Kotex legítimo; tenga especial cuidado si el paquete se le entrega ya envuelto.

188

Toallas Sanitarias
KOTEX

MENSAJE DE CONDOLENCIA ENVIADO A CUBA POR LA CRUZ ROJA DE ESPAÑA

El doctor Ignacio Pla, delegado general de la Cruz Roja Española, ha recibido un cablegrama del Comité Central de Madrid que dice:

«Trasmita asociación hermana profunda condolencia Cruz Roja Española Catástrofe Camagüey».

La Delegación en esta República está actuando rápidamente para enviar recursos a Camagüey y en contribuir como ha hecho siempre que han ocurrido calamidades públicas al pronto auxilio de las víctimas.

¡Sufre tanto . . . y sin necesidad!

Casi víctima de los nervios

MÁS de una mujer se levanta tan cansada como al acostarse: con dolores de cabeza, nerviosísima.

¡Cuántas jóvenes prosiguen sus tareas sólo a costa de tensión nerviosa porque los dolores propios de la mujer les roban fuerza y salud!

Bastará probar el Compuesto Vegetal de Lydia E. Pinkham para sentir cómo su acción tonificadora fortifica y alivia.

Pídase en las farmacias una botella de este Compuesto líquido, o pruébese este fortificante en la nueva y cómoda forma de tabletas.

COMPUESTO VEGETAL DE
Lydia E. Pinkham

SUSCRIBASE AL Diario de la Marina

Sociedades Españolas

LA GRAN LABOR DEL SANATORIO DEPENDIENTES

El viernes próximo se celebra otro bello acto escolar y se continúan las conferencias

En el mismo pabellón del tisiólogo Rosal, trabajan con eficiencia científica y notable acierto, otros reputados facultativos de la Quinta de Dependientes. En la pasada semana, un joven lleno de entusiasmo, laborioso, inteligente, el doctor Guillermo Hernández, practicó siete pneumotorax doce fluoroscopías pulmonares, un toracentis; y ofreció 75 consultas externas, o sea a los asociados y a las asociadas que concurrieron al gabinete.

Es, realmente, un hermoso esfuerzo el de este amable doctor Hernández. Nos complacemos en hacerlo constar.

UN ACTO ESCOLAR

Será el viernes, a las tres de la tarde. El doctor Alejandro E. Riveiro, Presidente de la Sección de Instrucción, disertará, ocupando el segundo turno de la serie de conferencias acordadas, para beneficio de los niños más adelantados, sobre el tema: «Higiene de la respiración». El esquema del asunto que se propone tratar el doctor Riveiro lo daremos mañana, en sus líneas generales.

Desde ahora aseguramos que la disertación mencionada resultará en alto grado interesante, útil y beneficiosa. La lectura del temario lo acredita.

UN OBSEQUIO

Con destino a la escuela de música ha recibido la Sección de Instrución el valioso obsequio de la revista de música, especializada, que dirige el inteligente musicógrafo señor Francisco Valdés Portela. «Opus 1932», que así se nombra esta interesante publicación, contiene hermosos trabajos de divulgación artística y constituye para los estudiosos y los artistas un centón de noticias y orientaciones.

LABORES Y TRIUNFOS EN DAMAS DE «COVADONGA»

En el gran Sanatorio que en la calle 17 posee la Asociación de Damas de la Covadonga, acaba de obtener el doctor Elpidio Stincer, Director de esta Institución, un notabilísimo éxito que por lo interesante merece ser conocido.

La señora Juana Zamora y González desde hace años venía padeciendo de intensos dolores de cabeza, que lejos de mejorar con la medicación que le indicaban, iban empeorando cada vez más, a tal extremo que ultimamente la inmovilizó en cama.

Tan pronto com tuvo conocimiento de la organización de la Asociación de Damas de la Covadonga, cuya Clínica ha sido tan admirablemente instalada en lo más céntrico del Vedado, se apresuró a inscribirse en sus listas sociales.

El doctor Stincer a quien con urgencia consultó diagnosticó Tumor Meningeo, decidiéndose inmediatamente a practicar una difícil y arriesgada operación en la cabeza que culminó con el más franco y completo éxito, encontrándose la señora Juana Zamora y González completamente aliviada y en vías de rápido restablecimiento.

Los que como nosotros conocemos de la gran maestría y de la gran habilidad del doctor Elpidio Stincer, no nos sorprende este nuevo triunfo más, a los que nos tiene acostumbrado este eminente cirujano que dirige hoy la gran Clínica Modelo de la calle 17 esquina a J.

CONCEJO «LAS REGUERAS» POR LOS DAMNIFICADOS

Hoy miércoles, día 16, celebrará esta prestigiosa Sociedad una Junta Directiva Extraordinaria con el fin de tratar sobre la contribución que la misma ha de prestar al auxilio de las víctimas del ciclón que azotó a la provincia de Camagüey. En la misma sesión se darán a conocer los nombres y direcciones de los asociados de la Institución que residen en la provincia mencionada, a fin de ofrecerles el auxilio que la Sociedad pueda brindarles.

El Secretario señor José Vallina, ruega a todos los señores que integran la Directiva, la asistencia puntual a esta reunión.

Víveres que el alcalde envía para Camagüey

La reorganización de las oficinas de impuestos se inicia por la de apremios

Bajo la custodia del Coronel Eliseo Figueroa, Segundo Jefe del Cuerpo de Bomberos, salieron ayer para Camagüey los tres camiones contratados por el Alcalde Sr. Izquierdo, para llevar a las víctimas del ciclón los víveres comprados con el producto de la colecta particular efectuada por el Alcalde entre sus amigos e iniciada por él con $100.00

En esos tres camiones iban 50 sacos de harina de maiz, $1.60 cada saco; 25 barriles de galletas a $4.50 el barril; 10 sacos de arroz de 225 libras cada uno; 200 libras de cebollas a $4.50 cada 100 libras; 50 mancuernas de ajo a $0.40 cada una; 200 libras de aceite de a doce centavos cada libra; 1,000 latas de sardinas a tres centavos y medio cada lata; 1,000 libras de papas a $3.60 cada barril; mil libras de sal a dos centavos libra y mil libras de frijoles. En tota: 9,700 libras de víveres.

REORGANIZACION EN IMPUESTOS

El Jefe del Departamento de Impuestos, señor Alfonso Amenábar, de conformidad con los deseos del Alcalde está procediendo a la reorganización completa de esa dependencia, para conseguir la mayor efectividad en la tramitación de los expedientes de cobros de contribuciones de todas clases, o sea por Industria y Comercio y por fincas urbanas.

Este procedimiento reorganizador no es solo en beneficio de la administración, sino también de los contribuyentes que por distintas causas tienen demorada la resolución de expedientes que les afectan para tener al corriente sus asuntos con el Gobierno local.

El señor Amenábar ha comenzado la reorganización por la Sección de Apremios, la que tiene la obligación de notificar a los contribuyentes morosos el deber en que están de pagar sus adeudos, so pena de verse complicados en los procedimientos de embargo y remate ordenados por la Ley de Impuestos en los casos en que los individuos apremiados no abonen las cantidades que se les reclaman.

El señor Amenábar ha hecho una innovación en cuanto a la forma de notificar los apremios. No se entregarán en lo sucesivo, los expedientes a los notificadores, sino que se les entregarán unos modelos confeccionados al efecto para cada sector de contribuciones, en los cuales se les concretará de manera precisa la diligencia que deben de realizar.

En primer término se activarán las notificaciones por débitos del año 1929, para evitar prescripciones cuando en el próximo mes de julio comience el Ejercicio Económico de 1933-1934.

ERARIO DISTRITAL

Recaudación del día 14. Ejercicio corriente: $3,355.24. Resultas: pesos 316.98. Para el Gobierno de la Provincia $574.91.

Existencia en caja. Ejercicio corriente: $1,157.43. Resultas: pesos 8,046.84. Gobierno Provincial: pesos 7,342.95; Presupuesto Extraordinario: $432.94. Depósitos $65,919.02. Total $82,899.18.

Cobros. Por la inscripción de cinco vehículos $36.54. Cuotas ocasionales $383.11. Espectáculos: pesos 223.27. Multas $5.00.

BAJAS INDUSTRIALES

Solicitaron ayer causar baja en el Registro de Contribuyentes del Distrito Central los señores Angel Nebot, fundición en la calle López del Reparto Juanelo; David Bresler, tienda de tejidos en Compostela 70; Manuel Paz, subarrendador en Acosta 32; Alvarez y Rodríguez, bodega en Aramburu 22; José Bermúdez, como Presidente del Gremio de Sastres con géneros, pide baja de las sastrerías situadas en Infanta 93, de Camilo Rodríguez, Concepción de la Valla 37 de Jacobo Steihn, San Rafael 72-B, de Rafael Sánchez, Galiano 9 de Paulino Rosset, Monte 845 de Eduardo Revera, Aguila 116 de Francisco Martínez, Aguila 123 de Alvarez y Sánchez, y Sol 24 de Gotler Baltazaric.

TOMA DE POSESION

Ha solicitado del Alcalde el señor Fructuoso Carvajal, se le fije día y hora para tomar posesión de su cargo en el Distrito Central, según resolución de la Comisión del Servicio Civil.

INFORMES PEDIDOS POR LOS JUZGADOS

Por los jueces de Instrucción de la Habana se interesa del Distrito Central saber si son contribuyentes al mismo por algún concepto los procesados José Valdés Valdés, Francisco García Vueltas, Héctor Rolando Cartaya y Manuel Echevarría.

INFRACCIONES DE LA LEY DEL CIERRE

Inspectores del Departamento de Gobernación del Distrito Central, han notificado multas por infracción de la Ley del Cierre a los establecimientos situados en Paula y Compostela, Muralla 11, San Ignacio 92, Factoría 43, Revillagigedo 69, Cárdenas 60, Apodaca 18, Florida 76, Omoa 81 y Santa Clara 20.

JUNTAS DIRECTIVAS

CENTRO ASTURIANO; hoy miércoles, a las ocho y media de la noche, celebrarán sesión las Secciones de Intereses Materiales, de Recreo y Adorno, de Instrucción y de Presidentes de las Secciones.

UNION CARAVIENSE; celebrará Junta Directiva, mañana, día dieciseis, a las ocho y media de la noche, en el Centro Asturiano.

REPRESENTANTES DEL COMERCIO; celebrarán Junta Directiva el día 17 del actual a las ocho y media de la noche, en el local social.

LOS EXITOS EN SANATORIO DE ASOC. CANARIA

Todos los días se practican las intervenciones de cirugía con éxito y prestigio social

Con motivo de los actos celebrados el domingo último en la Casa de Salud Nuestra Señora de la Candelaria, propiedad de la Asociación Canaria, hemos tenido oportunidad de conocer dos hechos muy importantes. Se trata de dos intervenciones quirúrgicas practicadas en días pasados, por el joven y experto cirujano Dr. Bernabé Cortazar y Ulloa, especialista de vías urinarias de dicho sanatorio, que con tanto éxito viene actuando, siendo así, que en muy poco tiempo, se ha captado la simpatía de los asociados y enfermos recluidos que han requerido sus servicios.

En aquella sala de operaciones, que prestigiaron con sus nombres, cirujanos notables y del renombre de los doctores Duplessis y Fortún, al igual que otros muchos viene actuando de modo brillante también, los doctores Roberto Chomat y Bernabé Cortazar.

A los éxitos y triunfos obtenidos por el actual Director de ese inmejorable y bien dotado sanatorio, el doctor Roberto Chomat, hay que anotar y así nos congratulamos en publicarlo para general conocimiento, los que ha alcanzado con dos casos dificilísimos, el doctor Bernabé Cortazar.

El asociado de la Habana, señor Antonio Santana Rodríguez, le practicó el doctor Cortazar, auxiliado por el Dr. Luis Fernández Garriga, y siendo en este caso el anestesista el doctor Chomat, una nefrostomía y exploración de las vías urinarias, con el mejor éxito, siendo así que el enfermo se encuentra ya en estado convaleciente y muy satisfactoriamente.

Al asociado de la Delegación de Morón, señor José Milián Torres, ingresado en el Sanatorio para operar de urgencia, fué intervenido por el Dr. Cortazar, quien le hizo una laparatomía y drenaje por peritonitis, cuyo enfermo no obstante su extrema gravedad, a tal extremo que se temía por su vida, ha tenido una asistencia tan esmerada por parte de médicos de asistencia y enfermeras, así como por el viejo enfermero de ese Sanatorio señor Francisco García, que ya se encuentra fuera de todo peligro, dispuesto dentro de breves días a abandonar el Sanatorio completamente curado.

Significan estos hechos, no solamente la labor eficiente de los facultativos de la Quinta Canaria, sino el interés especial que se tomen por sus enfermos, especialmente los operados, que son visitados de día y de noche por los cirujanos, excediéndose en atenciones y cuidados con los asociados, quienes se encuentran colmados de atenciones y satisfechos del inmejorable servicio que en su Quinta se les viene prestando.

Así se explica, que las listas sociales se vayan nutriendo y aumentando en la Asociación Canaria convencidos como están los socios, del magnífico servicio que allí se presta a los enfermos y muy especialmente de la labor de los cirujanos cuya estadística y trabajos en estos últimos tres meses, se están confeccionando para darle publicidad en todos sus detalles.

UN GRAN BAILE EN «CURROS-ENRIQUEZ»

Cita para una importante Junta para el sábado día diecinueve del actual, a las ocho y media de la noche, para tratar de la organización de un gran baile, que habrá de celebrarse en los salones sociales, a beneficio de las víctimas del ciclón que acaba de sembrar la miseria y es dolor en la legendaria provincia del Camagüey.

Rasgo que merecerá el aplauso y la gratitud de todas las almas buenas.

GRATITUD DEL CAMAGUEY AL CENTRO ASTUR

La legendaria ciudad vió con gran simpatía el bello rasgo de cooperación del C. Astur

Ayer de mañana recibió el Presidente del Centro Asturiano un cable de Camagüey, en el que el Presidente de la Sección de Propaganda señor Francisco Arredondo, se expresa en los siguientes términos:

Médicos y practicantes empezaron hoy prestar servicios heridos Colonia Española. Entrevistados delegado santa Cruz salvado con cinco socios resto hasta el número de veinte muertos. Visto con gran simpatía altruista coperación Centro Asturiano.—Arredondo.

LA MATINE BAILABLE

Suena en el teléfono una voz femenina pregunta. Se interesa por conocer el nombre de las Orquestas y sextetos que tomarán parte en la matinée de confraternidad social que se celebrará el día veinte de este mes de noviembre en el salón principal del edificio social del Centro.

Después de que le informan, la voz interroga nuevamente a qué hora comienza, a qué hora termina y solicita informes acerca de la próxima verbena que se celebrará el día 31 de diciembre para despedir el año y recibir el nuevo que cargado de promesas nos viene a visitar.

El Mago Sánchez Blanco, el hombre de las decoraciones filiunano, chescas mantiene en secreto sus trabajos, pero ni Aladino podrá presentar nada más vistoso ni más llamativo.

El arte en este caso se asocia no solo a la época sino a las formidables facultades y a la creación fantástica de quien pone en la obra que realiza un entusiasmo formidable.

La matinee será algo formidable y la verbena una fantasía sobre motivos del año dos mil.

Adelante Petronios, vuestro es el triunfo.

OTRA GRAN VERBENA EN LA «ASOC. DE DEPENDIENTES»

Por todo lo alto, con proporciones de gran fiesta se celebrará en el palacio de Prado y Trocadero, el 3 de diciembre, la primera verbena del invierno que ahora comienza. La anterior demostró lo que vale una buena organización en esta clase de actos; y es de esperar que la que se prepara alcance lucimiento mayor.

Los festivales de Dependientes, digámoslo francamente y lealmente, no necesitan reclamo. Son conocidos por toda la juventud bailadora de La Habana. ¿Quién no conoce el acierto con que se eligen las Orquestas? ¿Quién no sabe del primor con que se presenta el adorno floral, y la belleza de la iluminación de todos ls salones del palacio. Esta vez la cosa subirá de punto. Se echará el resto, como es costumbre decir.

En barrios se repartirán los salones de los tres pisos. Y las orquestas ocuparán sus puestos con sujeción a un programa selecto previamente sometido a la Sección de Recreo que los estudia y autoriza por medio de su Comisión de música.

El conjunto de orquestas contratados es el mejor de la ciudad. Lo forman: Antonio María Romeu, Belisario López, Aniceto Díaz, el sexteto Nacional, la Sonora Matancera y el jazz-band de los Hermanos Martínez. Ante fuerzas musicales tan selectas, tan ajustadas tan famosas no caben reparos.

El precio de entrada a esta verbena única, será de cincuenta centavos. Por cincuenta centavos toda una noche de fiesta. Comenzará a las 9 y terminará a las 4.

EL ATLANTIC SPORT CLUB EN ASOCIACION CANARIA

En los magníficos salones de la Asociación Canaria, tendrá efecto el el día 19 y 25 del actual, dos grandiosos bailes, organizados por los entusiastas elementos que integran el «Atlantic Sport Club» y entre los cuales, figuran los Sres. Ismael Delgado Villarreal, Juan Clavijo, Juan Baustista López y Julio Herrero Fonts.

Estas fiestas serán amenizadas por las Orquestas de Aniceto Díaz, Belisario López, Jazz Band «Los Diplomáticos», de L. Pego y el Sexteto «Terry 1928».

Las invitaciones para las mismas se han empezado a distribuir. Las personas que deseen concurrir pueden solicitarlas en la Secretaría General de la Asociación Canaria, sita en Prado y Neptuno, altos.

CENTRO GALLEGO

†

E. P. D.

El Sr. Manuel Crego Díaz

Socio Fundador No. 1

HA FALLECIDO

Y dispuesto su entierro para las 4 la tarde de hoy, miércoles, el que suscribe, en su carácter de Presidente p. s. r., de este Centro, invita por este medio a los Sres. Apoderados, miembros de la Comisión Ejecutiva y Secciones y demás Sres. asociados para que se sirvan acompañar el cadáver de tan distinguido coasociado, desde la casa de salud «La Benéfica» hasta el Cementerio de Colón, rindiéndole de ese modo el tributo más sincero de respeto y cariño.

Habana 16 de noviembre de 1932.

FERMIN MENDEZ NEIRA
Presidente

M.E.C.D. 2016

Nueva baja experimentó el mercado de costo y flete, influenciado por las noticias de Camagüey

ESTADISTICA POR AÑOS DE LOS ARRIBOS, EXPORTACION, CONSUMO Y EXISTENCIA DE AZUCAR CUBANO

Acaba de dar a conocer la casa Lamborn y Cía. el siguiente estado, compilado por su Departamento de Estadística sobre arribos, exportación, consumo y existencias de azúcares en los puertos de Cuba, por años naturales, sin distinción de zafras, expresadas las cifras en toneladas de 2,240 libras y los azúcares refinados reducidos a valor crudo.

Semana terminada en noviembre 12: Arribos 25,693. Exportación 30,852. Consumo 26. Existencias 657 mil 100.

Total desde enero 1: Arribos 2,408,281. Exportación 2.367,691. Consumo 55,453.

COMPARACION CON EL AÑO ANTERIOR

Semana terminada en noviembre 14: Arribos: 26,418 Exportación: 21,692. Consumo: 302. Existencias: 618,886.

Total desde enero 1: Arribos: 2.542,719. Exportación: 2.346,345. Consumo: 70,646.

RESUMEN DE LA EXPORTACION

Enero 1 a noviembre 12 de 1932:

Europa	750,456	
Canadá	19,692	
Varios	51,114	
	821,262	
Estados Unidos	1.546,429	(x)
	2.367,691	

Enero 1 a noviembre 14 de 1931:

Europa	541,124	
Canada	8,141	
Varios	4,702	
	553,967	
Estados Unidos	1.792,378	
	2.346.345	

(x) Incluye 10,083 toneladas para reexportar en forma refinada.

MERCADO DE TABACO

Dos vegas grandes de la nueva cosecha de Vuelta Abajo, fueron comprometidas ayer en el mercado local. Otras cantidades de clases bajas de Remedios también. Varias notas de los campos

Aunque se concertaron otras operaciones más importantes, a base de tabaco nuevo de Vuelta Abajo, solamente vamos a dar detalles de dos porque los tercios que en ellas entraron fueron registrados durante el día por los compradores.

Uno de éstos fué Arthur A. Schwarz, que compró y cargó doscientos un tercios de tripas limpias en los almacenes de González y Compañía. Es el tabaco de la acreditada vega «La Isleña», de San Juan y Martínez.

Veinte tercios de capas, procedentes de «El Hato», de San Luis de Pinar del Río, los compraron González y Vázquez a Manuel García Pulido. Capas para los fabricantes Angueira, Pérez y Compañía.

Severiano Jorge y Compañía vendieron y entregaron, durante la tarde, a la Ruppin Havana Tobacco Company, sesenta y un tercios de catorcenas.

Noventa y un tercios y pacas de manchados y capadura de Remedios, compraron y registraron Urtiaga, Toledo y Compañía en los almacenes de Muñiz y Hermanos.

Los Sindicatos Tabacaleros de Las Villas vendieron y entregaron, en sus almacenes de esta capital, a Mateo Pérez, cuarenta y cuatro tercios de octavas de la nueva cosecha espirituana.

También de la última cosecha de Las Villas fueron comprometidas ayer las cantidades mayores que, en manos de varios especuladores, estaban disponibles en esta plaza.

Una de esas cantidades empezó a registrarse ayer mismo. Han de continuar hoy el registro y carga los compradores. Cuando terminen, diremos los detalles de esta operación.

Nos referimos a los botes, la capadura, el permanente y los manchados de la nueva cosecha.

Puede considerarse que, como las colas, no quedan disponibles sino lotes pequeños en el mercado local.

LA RAMA QUE ENTRO

Solamente dos partidas de tercios entraron ayer en la plaza: una de ochenta, procedente de Cabaiguán, para Abelardo Cuervo y Compañía, y la otra de Pinar del Río para Domingo Méndez y Compañía.

Ambas partidas entraron en camiones, pues hasta las seis de la tarde no había entrado ningún tren que arrastrara casillas con tabaco.

COMPRAS EN LOS CAMPOS

Los mercaderes de Cifuentes, Pego y Compañía compraron en Vuelta Abajo las vegas en tercios de Ramón Blanco.

Urtiaga, Toledo y Compañía siguen comprando clases bajas, también de la nueva cosecha, en las zonas de Remedios.

Otros mercaderes están en los campos y es posible que de un día a otro cierren negocios.

LOS TOTALES EXPORTADOS

Ayer dimos los totales de rama y despalillado que se exportaron en octubre y durante los diez meses transcurridos. Hoy apuntaremos las cantidades de torcido, cigarrillos y picadura.

Se exportaron en el mes de octubre del presente año: 5.525.910 tabacos; 1.813.688 cigarrillos y 3.679 kilogramos de picadura.

En octubre del año pasado se exportaron: 5.650.880 tabacos, 3.283.542 cigarrillos, y 4.390 kilogramos de picadura.

Durante los diez meses se exportaron: 19.256.224 tabacos, 33.354.027 y 58.779 kilogramos de picadura.

En igual período de tiempo del año pasado, se exportaron: 45.370.150 tabacos; 54.179.973 cigarrillos, y 62.032 kilogramos de picadura.

En estos días se han exportado grandes cantidades de tabaco torcido, y es posible que al finalizar el año se nivelen con las del anterior las exportaciones.

Bonos de Cuba

Noviembre 15

En New York cerraron los bonos de Cuba a los tipos que se consignan a continuación, cuyos precios se entienden más los intereses devengados hasta la fecha:

República de Cuba

	Comp.	Vend.
R. de Cuba, Speyer, 5 por 100, 1904	90¾	—
R. de Cuba, Morgan, 5 por 100, 1914	91½	92¼
R. de Cuba, Morgan, 4½ por 100, 1925	75	—
R. de Cuba, 5½ O. P. 1945	39¼	39½
R. de Cuba, 5½ Morgan	80	82

Bonos Azucareros

	Comp.	Vend.
Cuban A. Sugar	50	—
Eastren A. Sugar	6	—
Manati Sugar	3¾	4

Bonos Ferrocarrileros

	Comp.	Vend.
Cuban R. 5 por 100	30⅜	31¼
Cuban Ry 7½ por 100	30⅛	32

Inter. Telph.—H. E. Railway.

	Comp.	Vend.
In. Telph 4½ por 100	42½	43½
H. E. Ry 5 por 100	16⅜	17
H. E. Ry 5½ por 100	3½	7½

Mercado de Cambios

Más firme estuvo el cambio sobre New York había compradores por cable a 1,32 por ciento descuento cable.

Fijas la libra esterlina y la peseta española.

Se operó en 25.000 pesetas cable a 8.18½.

COTIZACIONES

New York, cable	100
New York, vista	1-32 %
Londres, cable	3.32 ½
Londres, cable	3.32
España, cable	8.18 ½
España, vista	8.17 ½
París, cable	3.92
París, vista	3.92
Liras, vista	5.13
Liras, cable	5.14
Suiza, vista	19.28
Suiza, cable	19.27
Bélgica, cable	13.87
Bélgica, vista	13.86
Alemania, cable	23.77
Alemania, vista	23.76
Hong Kong, cable	22.85
Hong Kong, vista	22.80
Amsterdam, cable	40.20
Amsterdam, vista	40.19
Canadá, cable	13 ¼ D.
Canadá, vista	13 ½ D
Peso argentino	25 ¾

RELACION DE VALORES EN ACTIVIDAD EN EL MERCADO DE NEW YORK

NUEVA YORK, noviembre 15.—Luis Mendoza y Cía.

VALORES ACTIVOS

	Abre	Cierre
A	43½	44⅝
AAC	14½	46⅜
AC	55	56¼
CN	24⅝	24¾
GL	17¼	17¼
GM	14⅜	14⅝
X	37½	37⅝
DD	37⅜	38
EK	52½	53
T	109½	111
IT	10¼	10⅜
J	32	32⅜
ACD	79	79⅞
AFW	8½	8¼
CAS	59¼	59⅞
H	8	8

PRECIOS A QUE SE HA COTIZADO EL CAFE EN EL MERCADO DE N. YORK

NUEVA YORK, noviembre 15.—Luis Mendoza y Cía.—Las cotizaciones al cierre hoy del mercado del café fueron las siguientes:

Marzo	5.78
Mayo	5.65
Julio	5.55
Septiembre	5.48
Diciembre	6.02

SE MANTUVO FIRME EL MERCADO LOCAL DE LA PLATA EN LA HABANA

Estuvo firme ayer el mercado de la plata acuñada nacional. Se operó entre bancos en 40.000 pesos al tipo de 1⅜ por ciento de descuento.

Cerró el mercado a los tipos de 1-7/16 y 1-5/16 por ciento de descuento.

COTIZACIONES

BOLSA DE NEW YORK
(De nuestra Redacción en N. Y.)

Cotizaciones de la edición de media noche del Times:

ACCIONES

1.048,380

BONOS

$7.040,000

HABANA CLEARING HOUSE

Las compensaciones de cheks entre los bancos asociados al Habana Clearing House ascendieron en la liquidación de ayer a la suma total de:

$1.392,419.56

COTIZACION DE LA PESETA

La peseta española se cotizó ayer al cierre del mercado a razón de:

12.23.24

por dólar.

COTIZACION DE LOS FRANCOS

El franco francés se cotizó ayer al cierre del mercado, a razón de:

25.51

por dólar.

COTIZACION DE LA LIBRA ESTERLINA

La Libra Esterlina se cotizó ayer en el mercado local, a:

3.32

BOLSA DE LA HABANA

NOVIEMBRE 15 DE 1932

BONOS Y OBLIGACIONES

	Comp.	Vend.
Cuba 1904 Speyer	89	96
Cuba 1923 5½ Morgan	77	83
Cuba 1905 Deuda Int	36	43
Cuba 1909 4½	74	83
Cuba 1914 Morgan	90	98
Cuba 1945 (5½) Obras Públicas	40	43
Cuba 5½ 1935 Obligaciones oro	26	32
Cuba (5½) 1940 Azúcar	77	82
Cuba, Morgan, Seriados 5½ por 100 1927:		
F—Vence 1 julio 1933	83	93
G—Vence 1 julio 1934	—	—
H—Vence 1 julio 1935	—	—
I—Vence 1 julio 1936	—	—
J—Vence 1 julio 1937	—	—
Certificados (Serie 5½ por 100) — Obras Públicas:		
Vence Diciembre 31 de 1932	87	91
Vence junio 30 1933	79	92
Aymto. de la Habana. 1a. hip.	95	105
Aymto. de la Habana. 2a. hip	95	104
Centro Asturiano	21½	44
Agrícola Oriente Cubano	—	—
Banco Territorial — Serie B	—	—
Cervecera	30	40
Cervecera (Obligaciones no hip.)	7	15
Ciego de Avila	—	—
Curtidora	—	—
Gas	87	90
H. Electric (Consolidados)	16¾	21
H Electric (Obligaciones no hip.)	4	8
Irombeer (Obligaciones no hip.)	—	—
Jarcia Matanzas	70	95
Edificio La Metropolitana S. A.	—	—
Ladrillos	—	—
Matadero	—	—
Nueva Fábrica de Hielo	80	—
Papelera serie A	80	—
Papelera Serie B	51	—
Teléfono	56	—
Unidos	7	—

ACCIONES

	Comp.	Vend
Agrícola Oriente Cubano (en circulación $6.000.000)	—	—
Banco Agrícola	—	—
Banco Territorial	—	—
Banco Territorial (Beneficiarias)	—	—
Banco de Préstamos sobre Joyería	—	—
Cervecera	—	—
Ferrocarriles Consolidados de Cuba (Preferidas)	2	4¼
Cuba Cane preís	—	—
Cuba Cane com	—	—
Kokofat preís	—	—
Kokofat com	—	—
Cuba R. R.	5	15
Curtidora	—	—
Fibras y Jarcia	—	—
H. Electric Utilities Co. 6 por 100	17	21
H. Electric Utilities Co. preís. 5 por 100	9	14
H. Electric Railway Co. preferidas	2	7
H. Electric Railway Co. comunes	½	1
Jarcia preís	10	—
Jarcia preís ex dividendo en acciones	9½	—
Jarcia comunes	7¼	—
Licorera de Cuba	4½	6
Lonja, preferidas	—	—
Lonja, comunes	—	—
Matadero	—	—
Seguros La Mercantil	—	—
Metropolitan Auto	100	—
Naviera preís	10	20
Naviera, comunes	2	2½
Nueva Fábrica Hielo	48½	—
Nueva Fábrica de Hielo (beneficiarias)	15	30
Perfumería, preís	3	—
Perfumería, com	¼	—
Pesca, preís	—	—
Pesca, com	—	—
Teléfonos preís	36¼	41
Teléfono, com	8	—
Unidos	2½	3
Union Oil	6½	7⅛

INDECISA ESTUVO LA ACTUACION DE LOS BONOS Y LAS ACCIONES EN N. Y.

(Por Thomson and McKinnon)

NUEVA YORK, noviembre 15.—(Luis Mendoza y Cía.)— En tanto que los mercados extranjeros esperan acontecimientos en cuanto a las gestiones francesas e inglesas para el restablecimiento de las deudas de guerra, nuestro mercado se abstiene de emitir juicio alguno. La liquidación diseminada producida por la desfavorable decisión tomada acerca del dividendo por una subsidiaria de la Electric Bond and Share creó cierta debilidad en algunos lugares de la lista, pero la presión amainó cada vez que los precios denotaron tendencia de alza. La demanda careció de vigor o consistencia haciéndose sentir solamente cuando los precios experimentaban un moderado retroceso.

Los bonos no dieron al mercado pista alguna, siendo no menos indecisa su actuación. Como quiera que los intereses profesionales parecen dominar la actuación del mercado, poca trascendencia concedemos a la baja de hoy aunque resulte un tanto decepcionante.

La tentación es todavía demasiado fuerte para que la impresión general se deje influir por las fluctuaciones de «la cinta». Estamos tratando de ver más allá de las incertidumbres del momento y creemos advertir suficiente mejoría fundamental en la situación general para poder emitir una opinión optimista.

BOLSA DE NEW YORK

COTIZACIONES DEL CIERRE DEL DIA 15 DE NOVIEMBRE

(RECIBIDAS POR EL HILO DIRECTO DE MENDOZA Y Ca.)

A		**D**		**N**	
A. Express	6¼	Del. Hudson	62	Nash	14¾
Air Red	57	Del. Lackw	29¾	Nat Bisc	40¼
Alaska Jun	11¼	Drug Inc	35⅝	Nat Cash	10⅛
Alleghany	1½	Dupont	38	Nat Dairy	19¼
Allied Chem	79⅞	**E**		Nat P. Lig	14½
Allis Chal	—	E. Kodak	53	Nat Surety	—
Amer. Can	56¼	El. Auto Lit	19	N. Y. Central	24¾
Am. Car. Fou	8⅜	El. P. Lig	8	Nevada Con	6½
Am. F. Pow	8¼	Elec. Bond	23	North Am	30½
Amer. Ice	7¼	Erie R. R.	—	Norfolk	107
Amer. Int.	8	**F**		Nort Pacific	16¼
Amer. Loc	—	Fox Film	3⅛	**O**	
Am. P. Light	9	Frep. Texas	28	Ohio Oil	8
Amer. Smel	16½	**G**		Otis Elev	12½
Amer. Sugar	—	Gen. A. Tank	17¼	**P**	
Am. Sug preís.	—	Gen. Asphalt	—	Packard Mot	3
Am. T. and T.	111	Gen. Elec	17¼	Paramount	3⅝
Am. Tob. A.	—	Gen. Foods	27½	Pennsylvania	13¼
Am. Tob. B.	68⅞	Gen. Motors	14⅝	J. C. Penney	23⅛
Am. W. Works.	21⅝	Gen. Sig Ry.	—	Pullman Co	20⅜
Am. Woolen	5½	Gillete Saf	18	Pub. Serv	49¼
Anaconda C.	10½	Gimbel Bros	—	Proc. Gamble	31
Atchison.	44⅝	Gold Dust	16½	Pure Oil	4⅜
At. Coast.	—	Goodrich	5¾	Puerto Rico	16¾
At. Ref.	17¼	Goodyear	16¾	**R**	
A. D. Goods	6⅜	G. Paige	2	Radio Corp	8
Auburn Auto	6⅜	G. North	12	R. I. Steel	7¾
Aviat Corp	6⅞	**H**		Reynolds	30
B		Hershey com.	55⅞	Royal Dutch	19⅜
Baldwin	6½	Homestake	—	**S**	
Balt Ohio	13¼	Houston Oil	15⅝	Safeway Stores	52
Bendix Av	11⅝	Hudson Mot	5¾	Sears Roeb	21
Best Co	—	**I**		Simmons Co	8⅛
Beth Steel	18⅝	Ill. Cent	15	Soc. Vacuun	9¼
Borden Co.	25¾	Interb. R. T.	4½	St Paul preís	3¾
Briggs	5⅞	I. B. Mach	95¼	So. Pacific	20⅞
Brook. Man.	22¼	Int. Cement	—	South Ry	8¼
Byers A. M.	16⅝	Int. Comb	¾	Stan Brands	15⅞
C		Int. Nickel	8½	Stand Gas	17
Can. Pac.	14⅛	Inter. Tel	10⅜	Stan. N. J.	32⅝
Cann. Mills	—	**J**		Stan Oil C.	27
Case T. Mach	44⅛	Johns Mansv	24½	Stewart War	4
Cerro de Pasco	8⅞	**K**		Studebaker	5½
Ches. Ohio	24¾	Kroger Groc.	15¾	Sun Oil	—
C. R. Island	6⅞	Kresge S. S.	11⅜	**T**	
Chrysler	16¾	Kelvinator	5	Texas Co.	15½
Coca Cola	81¾	Kenecot	12¼	Texas Gulf	23½
Col. Carbon	30	**L**		Timken Roll.	15½
Comm. South	3⅛	Lambert Co.	36	**U**	
Congoleum	9	Ligg Myers	58½	Union Carb	24¾
Cons. Cigar.	—	Loews Inc	29¼	U. Pacific	73¾
Cons. Gas	59⅞	Loose Wiles.	24⅝	Union Oil	11⅝
Cons. Oil	6⅝	Lorillard	13¾	United Corp	9¼
Cont. Can	37	Louisv. Nash.	22	U. Corp preís.	34½
Cont. Oil	6⅝	Ludlum Steel	7⅛	United Fruit	24
Corn Prod	53⅞	Lehman Corp	43½	U. S. Rubber	5⅞
Coty Inc	4⅛	Liquid Carb.	16	U. S Steel	37⅝
Cuba Co.	1	**M**		U. Aircraft	28¾
C. Amer. S	—	Macy H. R.	40½	**W**	
C. Am. Sug pref	—	May Dept	14⅞	Warner Bros	2
Comm. Solv	10½	Mc Keesport	48¾	West Union	33⅛
Chesapeake	15⅞	Montgomery	14	West Elec	29½
Col. Fuel	7½	Miss Pac	5⅛	White	—
Cruc. Steel	11½	Murray Corp	4¼	Woolworth	38¼
				Wrigley	—

MERCADO GANADERO

LOS PRECIOS EN PIE

Precios pagados por compradores en los mercados de origen:

El vacuno

En Oriente, de 2½ a 3 centavos con el 5 por 100 de descuento.

En Camagüey, de 2½ a 3 centavos con el 5 por 100 de descuento en la finca, y sin descuento en la ciudad.

En Las Villas, de 2½ a 3 centavos con el 10 por 100 de descuento.

En Pinar del Río, de 2½ a 3½ centavos; pero pesado y entregado en los mataderos de esta capital.

El lanar

El lanar, de 3½ a 5 centavos.

De cerda

Del país, de 7 a 7½ centavos.

MATADERO DE LUYANO

En el Matadero de Luyanó se sacrificaron las siguientes reses:

De vacuno	65
De cerda	35
De lanar	13

Los precios que rigieron en el Matadero de Luyanó fueron:

	Cts. kilo
Vacuno, de	12 a 13
Cerda, de	21 a 32
Lanar, de	20 a 30

MATADERO INDUSTRIAL

En el Matadero Industrial se sacrificaron las siguientes reses:

De vacuno	135
De cerda	60
De lanar	29

Rigieron los siguientes precios en el Matadero Industrial:

	Cts kilo
Vacuno, de	12 a 13
Cerda, de	21 a 32
Lanar, de	20 a 30

Mercado de Granos

Noviembre 15

TRIGO	
Mayo	50
Julio	51⅛
Diciembre	45⅛
MAIZ	
Mayo	31½
Julio	33¼
Diciembre	26½
AVENA	
Mayo	18⅞
Diciembre	16¾
CENTENO	
Mayo	33⅜

EL MERCADO LOCAL DE LOS VALORES MANTUVO, AYER, UN TONO INACTIVO

Generalmente inactivo estuvo el mercado local de valores. Estuvieron quietas las emisiones de la República. Los bonos de Morgan del 5½ por ciento 1933, se cotizaron de 77 a 83, pero fuera de cotización se pagaban a 79.

Sostenidos los bonos azucareros.

Las acciones preferidas de la Havana Electric Utilities y la Cuban Telephone algo sostenidas. El resto del mercado quieto.

Cierre de Bancos

Noviembre 15

National City	46½	47½
Chase National	36½	37½
Guaranty Trust	324	327
First National	1620	1640

CONSUMO DE CAUCHO CRUDO EN OCTUBRE EN LOS ESTADOS UNIDOS

NUEVA YORK, noviembre 15.—Luis Mendoza y Cía.

El consumo de caucho crudo de los Estados Unidos en el mes de octubre ascendió a 21,018 toneladas largas, o sea una merma de un 6.5 por ciento respecto al mes anterior.

LA SESION DE AYER EN EL MERCADO DE LONDRES, MUY FRIA Y RESTRINGIDA

LONDRES, noviembre 15.—Luis Mendoza y Cía.

La sesión de hoy en el mercado de valores estuvo desanimada y restringida.

Las emisiones trasatlánticas estuvieron paralizadas y reaccionarias.

Mercado de Algodón

Noviembre 15

Enero	6.33
Marzo	6.44
Mayo	6.53
Octubre	6.78
Diciembre	6.27

EL RUMOR DE QUE LA ZAFRA EMPEZARA EL DIA PRIMERO DE ENERO FUE FACTOR BAJISTA

El mercado de azúcares de Nueva York abrió ayer con un tono quieto y ligeramente más débil, reflejando el tono más fácil en la Bolsa de Futuros. Limitada cantidad de crudos de Cuba y de derechos libres, en posiciones de embarque, a la base de 3.15, con compradores dispuestos a pagar precios no superiores al de 3.12.

Al mediodía se anunció la venta de 2,000 toneladas de Cuba, ex almacén New York, a la base de 3.12, a la refinería National. Después del cierre de la Bolsa se anunció otra venta de 2,000 toneladas de crudos de Cuba ex almacén New York, a la base de 3.10, a la refinería National, habiendo ofrecido un cargamento de igual procedencia, para pronto embarque, a la base de 1.11 costo y flete.

COTIZACION «SPOT»

La cotización «spot» de Willett y Gray del día 14 fué de 3.13.

MERCADO DE COSTO Y FLETE

Evidentemente, están actuando con toda la intensidad que pueden darle los bajistas, los rumores acerca de los daños sufridos por los azúcares cubanos, que nacen ascender a sólo 80,000 toneladas, cuando se sabe que esa cantidad figura totalmente perdida sólo en algunos almacenes de puertos e ingenios, quedando todavía por inspeccionar numerosos ingenios.

También está influyendo en el mercado la noticia de que la zafra empezará el primero de enero en la provincia de Camagüey. Aunque es cierto que los colonos, según acordaron en la asamblea de ayer, pedirán que en dicha provincia se autorice iniciar la zafra el primero de enero, no es menos cierto que los mismos colonos piden, a la vez, que la exportación de azúcares de zafra nueva se prohiba hasta el primero de febrero. Hay que tener en cuenta, además, que los ingenios que más daños han sufrido en sus almacenes, maquinaria, edificios y líneas de ferrocarril necesitarán mucho tiempo para hacer sus reparaciones, por lo cual, aunque autorizados, no todos los ingenios de la provincia de Camagüey podrían iniciar sus labores el primero de enero. También debe tenerse en cuenta que las reparaciones numerosas y urgentes que hay que realizar en todas las zonas afectadas por el ción, ofrecerán trabajo a numerosos obreros que preferirán esos trabajos a las faenas de la zafra. Por todas estas circunstancias, aunque bastaría ya la de que se prohibiría, de todos modos, la exportación hasta el primero de febrero, no cambia la situación en Cuba, respecto a la presión de azúcares en el mercado, de fijarse la zafra para el primero de enero en la provincia de Camagüey. El mercado recapacitará muy pronto, al darse cuenta de que las cosas no son como las dibujan los bajistas, y también, que los azúcares dañados, según las declaraciones del doctor Mañas, no pesarán absolutamente en el mercado americano. Los refinadores no deben hacerse ilusiones ni los tenedores disminuir su resistencia.

MERCADO DE FUTUROS

Débil estuvo este mercado en simpatía con el mercado de costo y flete, debido a las mismas influencias, más psicológicas que reales. Hubo mucha liquidación en diciembre. Cerró el mercado de baja en todas las posiciones.

Las cotizaciones fueron las siguientes:

Cierre anterior: diciembre 1.05; enero 1.00; marzo 0.96-97; mayo 1.01-02; julio 1.07; septiembre 1.11-12.

Cierre de ayer: diciembre 1.00-01; enero 0.96-97; marzo 0.94-95; mayo 99-1.00; julio 1.04; septiembre 1.09.

MERCADO DE REFINOS

Estuvo sostenido este mercado. Las extracciones buenas. Había ofertas en manos de revendedores desde 4.15 hasta 4.20.

MERCADO DE LONDRES

Según informes recibidos por Lamborn y Cía., el mercado de azúcares de la Terminal estuvo más débil, reportándose haber vendedores de crudos a la base de 0.76¼ libre a bordo (azúcares a flote). Los refinadores a la expectativa. Las cotizaciones de futuros fueron las siguientes:

Diciembre: cierre anterior 5-10¼; cierre de ayer 5-9¼.

Enero: cierre anterior 5-11½; cierre de ayer 5-10.

Marzo: cierre anterior 6-2½; cierre de ayer 6-1½.

Mayo: cierre anterior 6-4¼; cierre de ayer 6-3½.

Agosto: cierre anterior 6-7; cierre de ayer 6-6½.

Septiembre: cierre anterior 6-7½; cierre de ayer 6-6¾.

LAS REFINERIAS YANKES TRATAN DE COACCIONAR AL CONGRESO AMERICANO

La American Sugar Refining Co., cerrará sus fábricas un corto tiempo y atribuirá el cierre a su incapacidad de competir con el refino extranjero, para obligar a elevar más los aranceles

NUEVA YORK, noviembre 15. US. El anuncio de que la fábrica de la American Sugar Refining Company en Baltimore será clausurada varias semanas, se considera como un esfuerzo con el fin de coaccionar al Congreso al objeto de que apruebe un super-impuesto al azúcar, según ha declarado hoy H. H. Piken, prominente economista azucarero.

«Las refinerías regularmente cierran sus fábricas todos los años durante un corto período y decir que esto se hace ahora a causa del bajo arancel que paga el refinado es un claro intento de aprovechar el cierre de la fábrica para obtener ventajas arancelarias, dijo Piken.

«A pesar de que nuestros aranceles azucareros constituyen la parte más desacreditada de toda la ley Hawley-Smoot, se sigue intentando desviar a la opinión pública para que apoye el aumento del arancel al refino Estos esfuerzos se realizan a pesar de los siguientes hechos:

«Primero: La refinería en Baltimore de la American Sugar Refining Company fué construida en momentos en que la Compañía confesaba franca y públicamente que la capacidad refinadora de este país excedía con mucho a nuestro consumo nacional de azúcares. Por lo tanto, automáticamente se unió al grupo de refinerías que no puede trabajar continuamente; y es de presumirse que la refinería de Baltimore ha tomado su lugar en la rotación de la actividad que es práctica rutinaria de nuestra industria refinadora.

Segundo: Es práctica común que todas las refinerías cierren ciertos períodos para hacer reparaciones y limpieza. Es tradicional en la industria que estas operaciones se hagan en secreto.

Tercero: al publicar el cierre de su refinería en Baltimore, la American Sugar Refining Company está rompiendo definitivamente esa tradición y el tono del anuncio indica que se hace público para influir sobre la opinión pública en apoyo de una super-tarifa sobre el refino.

Cuarto: con el fin de dar cifras impresionantes, el representante de la American Sugar Refining Co. sigue la práctica de toda la industria de involucrar las importaciones de refinado de Puerto Rico y Filipinas con las de Cuba. Las importaciones de las posesiones insulares están afectadas por los aranceles a la inversa de lo que las refinerías dicen. Cuanto mayor sea el arancel sobre el refinado de Cuba, mayor será el estímulo para que filipinos y portorriqueños refinen su azúcar y entren en competencia directa con las refinerías del país. Esta no es una teoría, sino un hecho claramente demostrado con lo que sucedió respecto a la producción en aquellas islas como resultado directo de nuestros aumentos arancelarios sobre los crudos cubanos.

«Quinto: El Congreso que aprobó la ley Hawley-Smoot se negó a acordar una super-tarifa para el refino. Las refinerías fueron entonces a la Comisión de Aranceles y, después de una investigación, esta anunció tan recientemente como el verano pasado que las diferencias en el costo de producción no justifican el aumento de las tarifas al refinado. Los hechos no han variado, y confío que la opinión pública no cambiará mientras las cosas se le presenten con claridad y exactitud».

Una excursión farmacéutica viene a Cuba

Saldrán el 28 de enero desde New York y regresarán el día 7 de febrero. Vendrán unos 250

NUEVA YORK, noviembre 15. US. Se espera que más de 250 miembros e invitados de la Asociación de Farmacéuticos asistan a la convención anual que se celebrará este invierno en la ciudad de La Habana. Este anuncio fué hecho ayer por L. E. Detter, secretario de la referida asociación, después de celebrada una reunión del comité ejecutivo.

La excursión saldrá del puerto de Nueva York el día 28 de enero en el vapor «Franconia», que ha sido reservado con ese fin. Se espera que regresen a Nueva York el día 7 de febrero.

El presidente Machado ha aceptado una invitación de la Asociación para pronunciar un discurso durante un banquete que se celebrará en el Hotel Nacional, de La Habana.

EN RUSIA EL OBRERO QUE DEJA DE TRABAJAR SIN UN MOTIVO, QUEDA EXPULSADO

MOSCU, Rusia, noviembre 15. —(US.)— Un día de ausencia en el trabajo en el Soviet de Rusia sin una legítima excusa basta para que el obrero sea despedido.

Pero lo que es más: un obrero despedido por esta razón pierde todos sus privilegios incluso la tarjeta para recibir raciones de comida, y no puede alojarse en las casas de la fábrica.

Este ha sido el acuerdo tomado hoy por la Comisión Central Ejecutiva del partido comunista y el Consejo de comisarios.

El decreto se considera como un nuevo esfuerzo con el fin de aumentar la producción, junto con el dictado hace dos días eliminando a unos treinta mil obreros de las oficinas que pasarán a trabajar en las granjas.

El DIARIO Hablado

es símbolo de progreso y de eficiencia, y de suprema comodidad y beneficio para el radiooyente y el anunciante avisado, que entrega al éter la difusión de la bondad de sus productos.

HIJOS DE OLIMPIO PEREZ
BANQUEROS

Santiago de Compostela. Cervantes 16 — Villagarcía de Arosa Méndez Núñez 8.

CASAS ANTECESORAS:

Manuel Peresaenz; Hijos de Peresaenz; Olimpio Pérez; Olimpio Pérez e Hijos

Intereses que abonamos en cuentas de pesetas:

Disponible a la vista	2 %
a tres meses	2½ %
a seis meses	3 %
a un año	4 %

También abrimos cuentas en monedas extranjeras. Nos encargamos de la compra y venta de toda clase de valores en las Bolsas de España y del Extranjero, etc. Recomendamos que al solicitar los giros exijan que sean extendidos precisamente a nuestro cargo.

N. GELATS y Cía.

Habana, BANQUEROS Aguiar 106-108

Vendemos cheques de Viajeros
Pagaderos en todas partes del mundo
y Cartas de Crédito Circulares
en las mejores condiciones.

"SECCION DE CAJA DE AHORROS"

Recibimos Depósitos en esta Sección Pagando el 3 por 100 Anual. Todas estas operaciones pueden efectuarse también por correo

MAGNESIA SARRÁ

Sabrosa-Espumante-Anti-Ácida
Inmediatamente alivia:
Jaquecas. Mareos. Acedías.
ASEGURE UN DIA FELIZ
Todas las mañanas tome una cucharada.
DROGUERIA SARRÁ
LA MAYOR

Su anuncio clasificado en el Diario de la Marina, llega a las 7 de la mañana a donde a Ud. le interesa.

Llegue Ud. donde le conviene, no espere que vayan a buscarle, puede ser tarde.

Anúnciese en los Clasificados del

DIARIO DE LA MARINA

M.E.C.D. 2016

Hacienda no ha dictado todavía ninguna disposición en relación con las zonas devastadas

IRA A NUEVITAS, MINAS Y CAMAJUANI, TAMBIEN, EL PRESIDENTE DEL SENADO

Así lo comunicó por radiograma desde el «10 de Octubre» que está fondeado en Santa Cruz del Sur. Versión taquigráfica del discurso del Dr. José Manuel Cortina, pronunciado en el Senado

La Alta Cámara, constituida en sesión permanente desde el lunes, prosigue a la espectativa del regreso de su Presidente, el señor Alberto Barreras, para que él, después de su visita a la región devastada, informe con completo conocimiento de la situación, sobre las medidas más indicadas para el socorro.

El Secretario de la Presidencia del Senado, señor León Brunet, recibió ayer un radiograma del Presidente del Senado, puesto desde el cañonero «Diez de Octubre», en Santa Cruz del Sur, en el cual, entre otras cosas, le informaba que se encontraba bien, y les faltaba visitar Minas y Nuevitas, en la provincia de Camagüey, y Camajuaní en las Villas.

Visitó a la viuda del representante Martínez Bárzaga y a su hijo el Alcalde electo de Santa Cruz del Sur, Sr. Miguel Angel Martínez, a quien ofreció, de acuerdo con el comandante Recio, trasladarlo a la Habana, si su estado lo requería.

De esas noticias dió cuenta el señor Brunet a los Senadores y al Comité Nacional de Auxilio a Camagüey, que se reúne diariamente en la Secretaría de la Presidencia del Senado.

El discurso del Sr. Cortina

Damos a continuación la versión taquigráfica de las palabras sentidas y elocuentes del señor Cortina, condoliéndose a nombre del Senado de la catástrofe ocurrida y proponiendo a la Alta Cámara la declaración de sesión permanente, para no terminarla sin haber votado los auxilios prontos y efectivos que necesita la región camagüeyana:

Señor Presidente y señores Senadores: Me levanto para hacer uso de la palabra, agobiado por un hondo dolor. Nuestra Patria acaba de sufrir un desgarramiento violento en la carne amada de sus hijos. El mar que nos circunda, arrastrado por un meteoro de enorme violencia, avanzó en montañas sobre una parte de nuestra tierra, arrancando de raíz a una población entera llevándose en sus olas amargas y asesinas la vida de un grupo de cubanos, sorprendidos en las normales labores de la existencia, con crueldad y violencia tal que los padres murieron viendo morir a los hijos, los esposos perecieron luchando por salvar a las esposas, que también murieron, y los supervivientes que se salvaron en las copas de los árboles y en las balsas que el azar improvisó, se encontraron como locos de dolor, sin que hubiesen podido salvar a los seres de su cariño y sin que ellos mismos supieran cómo se les había reservado la vida para sentir la desgracia que los abate!

Nada valió en esos instantes ni el valor ni el heroísmo que producen los efectos supremos, en las horas de grandes peligros, porque todos, envueltos en un arrebato de ira cósmica y sin piedad, fueron heridos, desbaratados y ahogados, borrándose para siempre de la comunidad de los vivos la generosa y noble población de Santa Cruz del Sur, la ciudad mártir.

Alberto Barreras, nuestro Presidente, me dió el encargo de comunicar al Senado que, con objeto de hacer más eficaz la actuación de esta corporación y de la Comisión Nacional de Auxilios, de la que forma parte el señor Barreras como Tesorero, y de la que soy uno de los Vicepresidentes, iba a la Provincia de Camagüey acompañando al señor Presidente de la República, con la finalidad de ver sobre el terreno, en una breve visión de 48 horas, la magnitud del desastre ocurrido, las desgracias existentes y necesidades que remediar y la orfandad en que gime la gloriosa provincia de Camagüey.

La representación senatorial de Camagüey, a la que yo tengo el honor de pertenecer, me ha confiado, a la vez, la tarea de exponer aquí ante mis compañeros el vivísimo anhelo que tenemos de encontrar una absoluta compenetración para ayudar a Camagüey, compenetración que tenemos la absoluta seguridad de encontrar, para que este Cuerpo Legislativo, por una acción rápida, eficaz, de carácter legal y compulsorio, y de carácter moral concurra al auxilio de nuestros hermanos de la provincia de Camagüey, azotada hoy por la desgracia, y ésta sepa que tiene el corazón y los brazos de todos los cubanos con ella, porque el sufrimiento de cada cubano debe solidarizarse con el dolor de todos, para que esta tierra en que vivimos sea realmente Patria, regazo y madre de todos.

Pedimos no solamente el concurso para las víctimas de Camagüey, sino para las que en otras provincias han sufrido las consecuencias de la homicida tormenta.

El propósito tenido por Alberto Barreras de ir a la provincia de Camagüey, necesita que se demore la legislación que vamos a hacer hasta que él regrese.

Efectivamente, cuando tengamos aquí una impresión de conjunto de la cantidad, calidad y naturaleza de los males a remediar, es el momento en que, declarándonos desde ahora en sesión permanente, debemos acordar las leyes que vengan a detener el mal, hasta donde sea posible, ya que las nobles vidas perdidas no podrán recobrarse jamás.

Es necesario que la legislación que hagamos lleve, en el orden económico, el auxilio necesario, y, en el orden reglamentario, disposiciones que prevengan en el futuro estas desgracias.

Es preciso que entre otras cosas se acuerden las medidas para que Santa Cruz del Sur sea reconstruido sobre un terreno apropiado, con el concurso del Gobierno y del pueblo entero de Cuba.

Hay que recoger a los desamparados y encaminarlos, curarlos y darles trabajo; hay que recoger a los huérfanos y llevarlos a escuelas y asilos protectores, en donde la instrucción que se les dé sea más cuidadosa si cabe que a los demás, porque ellos son huérfanos adoloridos, que deben tener el carácter de hijos predilectos de Cuba, ya que son hijos del dolor.

Ellos deben sentir que si no tienen ya la ternura de la madre ausente, que no tiene sustituto posible, se posa sobre sus cabezas y acaricia sus frentes entristecidas, la mano noble de la Patria, diciéndoles: ¡Hijos míos, si habéis perdido una madre os queda la Madre Patria!

Este sentimiento, que yo expreso con la sencillez, brevedad y síntesis que requieren las grandes tragedias, lo comparte el Senado por unanimidad, y rápidamente iremos adoptando todas las medidas legislativas indispensables para que la Patria repare hasta donde pueda la hecatombe que se acaba de sufrir.

De acuerdo con estas ideas, pido que la sesión se declare permanente, en espera del retorno del Presidente del Senado, señor Alberto Barreras, y de su informe, a fin de que inmediatamente procedamos a actuar.

Las determinaciones que se adopten deben ser sobre bases firmes y rápidas, para que sean eficaces. No debemos hacer nada que no tenga consecuencia directa e inmediata. Nada de leyes generosas, pero decorativas, porque no puedan cumplirse. Debemos legislar para que todo lo que aquí se acuerde se haga en el acto, como representación de nuestra conciencia, exaltada por la necesidad de cumplir con nuestros deber.

La acción legislativa, además de la contribución que dé cada uno de nosotros particularmente, tiene que ser concordante con la cooperación que deben prestar todos los cubanos y todas las personas que viven en Cuba y que con nosotros comparten las actividades de la vida civilizada.

En esta obra de consolar el dolor, no debe haber un cubano que permanezca indiferente y que no concurra y coopere en la medida de sus fuerzas. Que cada uno dé lo que pueda. El que tenga poco, que dé poco; el que tenga algo más, que dé algo más; pero que todo el mundo haga un esfuerzo, para que se sienta el calor de todos en derredor de nuestros hermanos que sufren.

Yo les pido a todas las corporaciones que desarrollan sus actividades económicas en Cuba, que concurran a esta obra de solidaridad y de reparación. Yo les pido a todos los que con nosotros conviven que se asocien a este esfuerzo colectivo, que además de significar una noble obra de altruismo, debe representar también un sentimiento de elevada solidaridad que haga honor a la sociedad cubana.

Los hombres se unen en la cadena de la historia, señores Senadores, por el dolor. Del dolor sale el pensamiento más puro y lo más grande de las determinaciones del alma humana. Sin dolor, no hay redención moral ni política del hombre ni de los pueblos, porque el dolor es lo único que hace reflexionar al hombre sobre sus faltas y errores y sobre su pequeñez, y al mismo tiempo le indica la necesidad de sentir de un modo permanente la solidaridad y la conveniencia de mantener elevadas normas de convivencia social en que siempre brillen las elevadas leyes de una verdadera civilización.

El dolor hace algún tiempo que viene golpeando en olas amargas e incesantes a nuestra Patria, y esta herida ahonda aún más la profunda tristeza que agobia al corazón humano. Este dolor ha venido a agigantar aún más nuestra pesadumbre, y por esto yo, que sé cuánta reserva espiritual tiene nuestro pueblo, tengo la seguridad de que habrá una vigorosa reacción y que la representación camagüeyana, que hoy se levanta aquí enlutada, encuentra que con la pena de todos, nuestra conciencia nacional se unifica y se prepara para encontrar luz y consuelo en nuestro obscuro presente y esperanzas para nuestro porvenir!

El pueblo que reacciona y se unifica y se hermana por el dolor, es un pueblo que está salvado. El pueblo que siente como suya la desgracia de cada uno de sus hermanos, es un pueblo que tiene Patria. La Patria no es una concepción política, sino principalmente una concepción moral. La nación que no siente los sufrimietos de cada compatriota, es un cadáver.

Del dolor salieron nuestras guerras heroicas de liberación; del dolor salió nuestra independencia nacional; del dolor y de su elevada reacción saldrán las mejores energías para que realicemos en el presente y en el futuro actos de superior grandeza en beneficio de la Patria.

El dolor, escuela de hombres a través de los siglos, maestro implacable que a todos enseña, debe unirnos para el bien y hacernos confraternizar en una superior concordia que no reconozca fronteras ni sienta odios y que tenga como supremo ideal el bien de la Patria para todos.

Dicen los médicos que cuando un enfermo ante las medicinas no reacciona, ya es un caso perdido. Una sociedad que ante el choque de la desgracia y las angustias del peligro, no se conmueve, es una sociedad perdida.

En nuestras fuerzas morales más hondas es donde tenemos que encontrar el antídoto de todos nuestros males. Por eso yo me siento ahora, aunque lleno de pena incontenible, con esperanzas de ver que el alma cubana está intacta y que el corazón de Cuba, tan sensible a la piedad, está ahí, inmaculado y magnífico.

Nada se habrá perdido en Cuba mientras el cubano conserve su valiente y sensible corazón. Esos sentimientos que ha sabido cultivar en la cuna del hombre la noble mujer cubana, a ese corazón cuyas reacciones vigorosas é insospechadas debe la Patria el haberse sabido sobreponer a sus vicios, a sus defectos, a sus dificultades y errores en todos los tiempos de la historia, a ese corazón yo me dirijo para decirle: Cubanos que estáis en la desgracia, y vagáis por los campos en orfandad y dolor; Santa Cruz del Sur que estás en la tumba que te cavaron los mares asesinos; huérfanos que miráis al cielo en demanda de amparo, en vuestra orfandad sin consuelo pensad que el corazón de Cuba, es decir, lo más grande que tenemos, lo que no perderemos nunca, aunque lo perdamos todo, está con vosotros!

Donativos para los damnificados por el ciclón

Los empleados del Banco de N. Gelats y Co., dan un buen ejemplo

Los empleados de la importante casa bancaria N. Gelats y Cía., en vista de la angustiosa situación que atraviesan millares de hermanos en las devastadas regiones del legendario Camagüey, con noble gesto, que debe ser imitado por todas las principales casas bancarias y comerciales, remiten en el día de hoy, al cuidado del Iltmo. Rev. Mons. Enrique Pérez Serantes, Obispo de Camagüey, los siguientes artículos para hombres y niños:

144 pares de calcetines, 72 camisas de vestir. 72 camisas de trabajo, azules. 72 camisetas (con mangas). 72 camisetas (estilo B. V. D.) 72 pantalones. 144 calzoncillos (estilo B. V. D.) 60 sweaters para niños. 72 pares de zapatos.

Matanzas envía auxilios a los camagüeyanos

En Santa Clara también se han formado comisiones para lograr recursos. Auxilios para Morón

MORON, noviembre 15.—Por telégrafo).

En el día de ayer fué huésped de esta población, el señor Secretario de Gobernación, desde las ocho de la mañana, hasta la una y media de la madrugada.

Durante su visita estuvó acompañado de otras distinguidas personalidades, entre ellos, los doctores Leopoldo G. Pella Torres, Juez de Instrucción, Rafael Sánchez Dopazo, Juez Municipal y el Presidente de la Junta Municipal recientemente electo, el Supervisor militar, teniente Godofredo Díaz.

Se organizó una comisión para el reparto de mercancías por valor de mil pesos, entre ellas, arroz, frijoles, manteca, cebollas, 36 cajas de leche que quedaron depositadas en el Ayuntamiento. La comisión está compuesta por los señores Pella, Sánchez Dopazo y el teniente Rafael Ruz. En este término se podría confeccionar mucha ropa para los niños desvalidos. El secretario de Gobernación aplaudió la idea y manifestó que solicitaría de las demás Junta Electorales cedieran ese material para dicho fin.

Corresponsal

Matanzas coadyuva en beneficio de los damnificados por el último ciclón

MATANZAS, noviembre 15.— (Por telégrafo).

De manera plausible están coadyuvando en esta ciudad los más destacados elementos, tanto de la política como en las esferas comerciantes y otras industrias. Ya comienzan a enviarse valiosos donativos con destino a esos lugares afectados por el reciente meteoro por los señores Israel Pérez, Consejor Provincial, Juan Candelario, Joaquín Pérez, Juan M. Haedo, Juan Rodríguez Ramírez, Baquedano y Companía y otros que se ofrecen espontáneamente para tan piadoso fin.

Igualmente, todo el comercio de la localidad ha respondido a la llamada que se les hiciera, tan pronto como se conoció el resultado de las desgracias que afligen a los pueblos tan implacablemente azotados por el ciclón. Se envían ropas, víveres, medicinas etc. Hoy se añadió a la lista de donantes el Casino Español, la Asociación de Detallistas y la Logia Verdad que acordaron anoche sumarse con 50 pesos cada uno que se emplearan en medicinas y otros menesteres de urgente necesidad. La Logia Verdad dió un voto de confianza a su Venerable Maestro, doctor Tejera para que remita los víveres que estime necesarios.

Las Damas Isabelinas y la Delegación de las Cruz Roja laboran a fin de llevar socorros a los damnificados. Hoy saldrá la primera caravana rumbo a Camagüey, llevando víveres, medicinas, ropas, zapatos, frazadas, sombreros, gorras, medias y otros artículos indispensables para la vida.

El pueblo de Matanzas que siempre ha demostrado una gran piedad por los dolores ajenos corresponde lleno de regocijo a esta caritativa obra en beneficio de sus hermanos que sufren los horrores del desastres más tremendo que se conoce hasta hoy en la república.

Corresponsal.

El óbolo de Santa Clara

SANTA CLARA, noviembre 15.— (Por telégrafo).

Hoy se reúnen comisiones de todas las Sociedades de aquí a fin de organizar en la mayor brevedad posible el envío de víveres, medicinas y otras vituallas, en gran cantidad, con objeto de enviarlas a los pueblos damnificados por el reciente ciclón que asoló a gran parte de la región central de la Isla.

Se proponen organizar funciones teatrales y otros espectáculos, a fin de allegar, inmediatamente, socorros a las víctimas de esos lugares.

Hoy comenzará a actuar el Comité de Damas cuyo Tesorero sera el señor don Tomás Solveira, que desempeña el mismo cargo en el Gobierno Provincial y pondrá en práctica los proyectos que se conciban con la urgencia necesaria y que demanda el momento angustioso porque atraviesan las víctimas del terrible huracán.

Corresponsal.

Envío del Lyceum a los damnificados en Camagüey

Relación de efectos recogidos y enviados por el Lyceum en la remisión de auxilios organizada por el «El Mundo», para los damnificados por el reciente ciclón que azotó la parte media y oriental de la Isla:

539 latas de leche condensada. 30 libras de chocolate. 6 paquetes de gofio. 5 arrobas y media de arroz. 3 arrobas de frijoles. 40 libras de harina de maíz. 2 cajas de tabacos. 11 cajas de guayaba. 1 arroba de azúcar. 4 cajas grandes de medicinas surtidas. 135 vestidos de señora. 106 piezas de ropa interior de señora. 37 pares de zapatos. 20 sweaters de señora. 9 abrigos. 19 fluses de caballero. 15 sacos de caballero. 47 piezas de ropa interior de caballero. 22 abriguitos y sweaters de niño. 17 pantalones de niño. 5 fluses de niño. 5 sacos de niño. 17 trajes de bebito. 9 pares de medias de niño. 3 pantalones de pajama 3 pares de zapaticos con medias para bebito. 3 pantalones de bebito. 12 camiseticas. 25 pañales. 37 vestidos de niño. 27 camisas de niño. 5 frazaditas. 3 sobrecamas. 8 fundas. 30 sábanas. 30 frazadas. 4 almohadas. 10 camas colombinas. 9 paquetes de ropa surtida, sin clasificar por haber llegado a última hora.

Se anotó un éxito más la iniciativa del Dr. López Serrano

Ayer laboró intensamente la Comisión de varias industrias.—Larga lista de donativos.

Ampliando nuestra información de ayer sobre la iniciativa del doctor López Serrano para ayudar a los damnificados por el ciclón de Camagüey, podemos decir hoy que se ha obtenido un enorme éxito, al extremo que se han sumado a tan noble causa otras entidades, como las Canteras de Toledo, los señores José G. Rodríguez y Ca., S. en C. y los Ferrocarriles Unidos de la Habana.

El total de lo recaudado asciende a $2.280.60, distribuídos como sigue:

Compañía Ganadera de la Habana, S. A.: $1.000.00; Gremio de Obreros de Rastros de Ganado y sus anexos de la provincia de la Habana: $500.00; Cultural S. A.: José López Serrano, $115.00; Ricardo Veloso, $64.95; Luis de Miguel, $10.00; José M. Flores, $10.00; Francisco Guardia, $5.00; Armando Aenlle, $5, Manuel Muñiz, $3.00; Luis de Miguel Jr., $1.00; Carmen Caicedo, $1.00. Total, $214.95.

Tostadero de Café Tupy: José López Serrano, $100.00; Rogelio C. Novo, $25.00; Julio Lluria, $5.00; Eugenio Llanillo, $2.66; Francisco Díez, $1.66; Isaac Novo, $1.66; Manuel Sánchez, $1.00; José Morales, $1.00; Juan Pieras, $1.33; Santiago Díaz, $1.33; Miguel Sotolongo, $0.66; Wifredo Zorrilla, $0.66; Francisco E[illegible]to, $0.66; Georgina Rovira, $0.66; Ramón Fernández, $0.66; Manuel Veiga, $3.16; Rafael García, $3.16; Juan García, $3.16; Alfredo Balsera, $3.16; Margarito Ramos, $3.16; Alfonso Díaz, $3.16; José Fernández, $3.16; Bernardo Varela, $3.16; José García, $1.50; Isidro Camus, $1.50; Angel González, $1.50; Rafael Pulido, $5.00; José Balon, $2.00; Mercedes González, $1.00; Heriberto Fernández, $1.00; Gustavo Mendive, $1.00; Angel Calvo, $0.66; Josefina Novo, $1.00; Manuel Andrade, $2.66; José Muñiz, $1.66; Apolinar López, $3.33; José García, $0.83; Alfonso Gallardo, $0.66; Antonio Morejón, $2.00; José Couto, $2.00; Fernando Valdés, $2.00; Valentín Novator, $2. Total: $206.86.

Canteras de Toledo

Rogelio Novo $10; Jesús de Castro $2.50; Rafael Pulido $0.83; Cayetano Frías $2; Alfredo de Miguel $1.50; José Portas $1.33; Manuel Tuimil $1.66; Rogelio Migoya $1.50; Ramón Souto $0.83; Camilo Valles $0.60; Cipriano López $1.66; Joaquín Balaguer $1.33; Clemente Ortega $2; Raimundo Varona $1.83; Federico Prieto $3.33.

Varios empleados de la Compañía Ganadera de la Habana, S. A., con un día de haber

Arturo Mestre $7.50; Alfonso Peña $7.50; Manuel Ferro, jr. $2; Segundo Trigo $2; Antonio Queral $3; Oscar Hurtado $3; Jesús Vergara $3; Ramón Pérez $2.66; Alejandro Ferro $2.33; José Piñeiro $2.33; José Riverol $2.33; Feliciano Valdés $2.33; Armando Togores $2.33; Angel Notario $2.33 Evelio León $0.83; Epifanio Echevarría $1.33; Lorenzo Brito $3.66; Ceferino Cangas $1.33; Ramón Hernández $2.33; Pedro Ruiz $2.66; Manuel de la Paz $2.66; Luciano Pumeda $2.66; Eduardo Ortas $2.66; Antonio Santana $2.33; Clemente Hernández $1.60; Abelardo Lara $1.60; Federico Mayor $1.60; José M. García $3.33; Luis García $2; Gabriel Bartolomé $1.66; Manuel Mohina $2.16; Ramón Amador $2 6; Pascual Morales $2; Pablo Pérez $2; José M. Ayala $0.66; Daniel Gómez $2; Manuel Villa $2; Ventura Silva $2; Gerardo Gómez $2; Severino Díaz $1.25; Ladislao Morán $1; José dell Amicco $5.66; Ricardo Fernández $3; Juan Pérez $1 50; Antonio Lanza $1.33; Manuel Castro $2; Gabriel Ruiz $2.66; Silvestre Fernández $3; Julio Rodríguez $2; Domingo dell Amicco $2.33; José Prol $2.66; José García $2.66; Miguel dell Amicco $0.50; Manuel Gómez $0.66; Florencio Ramos $4; Manuel de la Torre $0.66; Julio Capellín $0 66; Enrique Pares $0.50; Francisco Mora $2; Antonio Díaz $2.71; Manuel Aguilar $2.71; Julio Valdés $2.71; Fernando Fernández $3.33; Enrique Daza $3.33; Santiago Lanza $3; José García $2; Rogelio Barrios $10; Absalón Barrios $10; Fernando Martínez $10; Fernando Martínez Jr. $10; Diego Domínguez $10; Francisco Sigler $10; Tomás Alonso $10; Juan Alonso $10; Pedro González $10; Lino Ortas $2; doctor José López Serrano $50; Domingo Loynaz $25.

Total: $325.89.

Total general: $2,280.60.

Los señores José G. Rodríguez y Compañía, S. en C., donaron lo siguiente:

20 docenas de medias para señora.
20 docenas de medias para niñas.
3 docenas de camisetas de lana.

Los Ferrocarriles Unidos de la Habana ceden gratuitamente la fragata que ha de conducir a Camagüey los víveres y ropas que en el día de ayer estuvo comprando la Comisión formada por los señores José Ramón Rodríguez, Donato Corujo, José Lanza Noa y Alfonso Peña.

Mañana saldrá para la región prócer la Comisión de entrega, que la integran los señores Domingo Loynaz, José Lanza y Godofredo Perdomo. Este último, residente en Camagüey, esperará a los dos primeros en esta ciudad y acto seguido se hará el reparto equitativamente entre los mayores necesitados.

Orgulloso puede sentirse el doctor José López Serrano con el apoyo moral y material que para tan plausible obra le han prestado todos sus socios y empleados. Cada uno ha contribuido con el mayor esfuerzo posible y todavía seguirán trabajando para ampliar aun más el éxito obtenido. Mañana daremos detalles completos de todo lo comprado en el día de ayer, así como otros detalles de importancia.

Donativos recibidos en efectivo en la Cruz Roja Cubana

Excelentísimo señor Harry F. Guggeheim, embajador de los Estados Unidos, $1,000; Comité Municipal de Caballeros de la Cruz Roja Cubana en la ciudad de Matanzas $30; señor don Claudio de Mendoza $50; doctor Eugenio Crabb $25; señor Adolfo García $5; señor J. G. $1; señor Marcelino Pacho $1; señor Jorge Daucort $2; señor B. Rodríguez Valdés $2; Mr. J. F. McNamara $25.

Han hecho donativos de ropa las siguientse personas en el día de hoy:

Teodoro Bailey, Marina Silva de Crabb y una caja con loza, señor Juan B. Díaz; Mario Obes, 12 frazadas.

Víveres

Señorita Alicia Crabb, una caja de leche condensada; Mario Obes, una caja de leche condensada y una arroba chocolate Nata; señores Rivero y Buris, central «Mercedita»; una arroba chocolate Nata; Departamento Comercial central «Mercedita», una caja de leche y una caja sardinas españolas; Gustavo Pardo García, central «Mercedita», un saco arroz y un saco de papas; señoritas Alfonso, una caja de leche y ocho latas de gofio de diez libras c/u.; Mercedes Aedo, una arroba de frijoles negros; Compañía Primer Molino Arorcero de Cuba, diez sacos de arroz; María Rosa Jiménez de Carbon, diez latas de leche.

Traducción

Embajada de los Estados Unidos de América.—Habana, noviembre 12 de 1932.

Señor Víctor G. de Mendoza, tesorero general de la Cruz Roja Cubana.—Habana.

Mi querido señor Mendoza:

Tengo el gusto de adjuntarle un cheque por mil pesos, como mi contribución personal para la ayuda que se ha de dar por la Cruz Roja Cubana a las víctimas del reciente huracán y ras de mar.

Permítame que al mismo tiempo le exprese mi más profunda simpatía a los que sufren por este trágico suceso y de asegurarles el más profundo sentimiento y simpatía de mis conciudadanos.

Atentamente de usted.—(Fdo.) **Harry F. Guggenheim.**

Incluido cheque por $1,000.

El señor Guggenheim ha recomendado que se auxilie a los colonos de la Gloria en Camagüey (Colonia americana).

Contribuirá la Policía Nacional con un día de haber para los damnificados del ciclón

La Policía Nacional contribuirá con un día de haber para los damnificados del ciclón. En tal sentido lo recomienda a la fuerza el Jefe de la institución, brigadier Ainciart, haciendo constar en la misma, con sentidas frases, la necesidad en que se encuentran los vecinos de aquellas regiones víctimas del meteoro. Lo recaudado pasa de 10 mil pesos.

La Colonia Española de Santiago de Cuba envía su ambulancia, médicos, enfermeros y medicinas a la Provincia de Camagüey

Identificado con el dolor que hoy embarga a Camagüey, la Colonia Española de Santiago de Cuba ha querido contribuir a aliviar la situación de los cientos de víctimas causadas por el ciclón, y al efecto ha puesto a la disposición de la Colonia Española de Camagüey un médico, enfermeros, su ambulancia y material de curaciones en abundancia, ofrecimiento que declinó dicha institución por tener en el momento material suficiente de curaciones, poniéndolo a la disposición del señor supervisor, quien inmediatamente dió las oportunas órdenes para que el mismo fuese llevado al hospital de sangre instalado en el Carmen.

Un bello gesto de la Colonia Española de Santiago de Cuba, que al igual que la de Camagüey ha tendido solícita su mano protectora sobre esta provincia en ruinas.

Donativos y ofertas hechas al Comité Central de Auxilios a las víctimas del ciclón

El doctor Baldomero Caballero, registrador de la Propiedad de Occidente de la Habana ha donado 100 frazadas para personas mayores, 100 sábanas idem, 100 fundas, 100 camisetas, 100 calzoncillos, 100 camisas interior para señoras, 100 pares medias de señoras, 120 pares medias hombre, 120 pares medias para niños, 100 camisas para hombre, 100 vestidos para señora, 36 cortes vestidos gerga negra para luto, 44 trajes de hombres, 25 trajes de niños, 130 pañuelos, 36 pares pantalones de trabajo y 28 vestidos de niñas.

El señor Julio Blanco Herrera, presidente de la Cervecería La Tropical y Tívoli, informa que ha remitido al señor José Hevia, jefe de ventas en Camagüey, para que distribuya, 432 trajes para niños de 6 a 12 años, 1,000 trajes para hombres, 1,800 trajes para señoras y 3,732 botellas de Maltina Tívoli vitaminada y cerveza Tropical, para que sea entregada una a cada persona de las que se favorezcan.

Los señores Salup Hnos., José Juelle, Julio Abiesaimian, Kaba Hnos., y Anis Khuri, en conjunto, 150 calzoncillos B.V.D.; 51 camisetas; 100 pares medias patente; 136 pares calcetines hombre; 120 pares calcetines niños; 48 frazadas grandes; 24 camisetas de punto; 24 vestidos; 15 pantalones.

Los Ferrocarriles Unidos de la Habana han ofrecido una nave de sus almacenes en la Estación Terminal para depositar los donativos que se vayan recibiendo y asimismo ofrecen hacer gratuitamente el transporte de lo que sea necesario remitir a las zonas devastadas.

EL JEFE DE SANIDAD DE SANTA CRUZ DEL SUR, BUSCA COMBUSTIBLE PARA LA INCINERACION DE NUEVE CADAVERES MAS

Estímase que el Senador Viriato Gutiérrez perdió azúcares por valor de $90,000. Las cajas del Ayuntamiento y de la Aduana de Santa Cruz del Sur, fueron abiertas y arqueadas

CIEGO DE AVILA, noviembre 15. (A bordo del tren presidencial). DIARIO. Habana. A las 6 y media de la mañana salimos del chucho «Morales», donde hubimos de pasar la noche. La mañana es fría y hay intensa neblina. Llegamos a Vertientes a las siete y cuarto, haciendo una parada de diez minutos. De Vertientes a Pino, se advierte que el huracán hizo estragos considerables.

El Presidente ordenó se entregara al sargento Simón Gutiérrez, Jefe del Puesto, trescientas frazadas y trescientos trajes para niños, mujeres y hombres, prometiendo próximos envíos.

Durante la travesía vimos los efectos desastrosos del meteoro, y observamos a los abnegados campesinos cubanos, que levantan sus casas y preparan sus tierras para la siembra.

Los periodistas vamos deferentemente atendidos por el señor Calixto Subirats, Agente General de los FF. CC. Consolidados, quien nos ofrece facilidades para el envío de noticias.

En la estación de «Cuatro Compañeros», hacemos una parada de cinco minutos. Ignacio Sánchez, vecino del pueblo, solicitó frazadas para poder dormir y clavos para poder trabajar, al contestar en relación con las necesidades del poblado.

A las nueve y media de la mañana llegamos a Santa Cruz del Sur; desde varios kilómetros antes comenzamos a divisar el humo de la incineración de cadáveres y a percibir el mal olor.

El Presidente y su comitiva, se bajaron del tren frente a lo que fué Estación del Ferrocarril, completamente destruida y a cuya reconstrucción se dispone una cuadrilla de obreros.

Recibieron al Presidente, el comandante del Ejército, Fundora, y el del «10 de Octubre», surto en puerto, Tapia Ruano. Un grupo de marineros montaba vigilancia, utilizando los caballos encontrados, de antiguos vecinos desaparecidos. Informaron al Jefe del Estado de que habían encontrado los cadáveres de 17 mujeres y niños, en los manglares, y cuatro más en Cayo Monte.

El teniente Montalvo encontró anteayer 277 cadáveres, y el sargento Herrera, 190.

El Presidente se interesó por la situación de los pescadores informándosele que casi todos han desaparecido, y que algunos vivos que se encuentran en la bahía, estaban afuera el día del ciclón, habiendo regresado en busca de familiares y compañeros, a los que no han podido encontrar.

El comandante Tapia Ruano significó ser pariente del Marqués de Santa Lucía, que fué quien donó los primeros terrenos para la fundación de Santa Cruz. El doctor Ferrara y Barreras exploraron el interior del pueblo, encontrando a un cabo de la Policía, superviviente, llorando ante el espectáculo de incineración de dos compañeros, policías municipales que murieron entrelazados. Dicho cabo perdió a toda su familia, encontrando sólo varios retratos de sus hijos.

El Presidente, a su llegada a Santa Cruz, dijo que estimaba que nada podía hacerse en favor del porvenir del antiguo pueblo. Ordenó al comandante Fundora que mandara recoger a los supervivientes de la catástrofe, que se encuentren útiles, para utilizarlos en las obras de escombreo y saneamiento.

El Registro de la Propiedad ha desaparecido por completo. Las cajas del Ayuntamiento y de la Aduana, fueron encontradas, y una vez abiertas, se halló en la primera $700 en efectivo y varias fianzas, y en la segunda $37, última recaudación diaria, y sellos del timbre.

El Jefe del Estado prometió enviar un obelisco, que ha de colocarse en el lugar en que se levantaba la casa desaparecida en que se celebró la Asamblea Constituyente.

Apareció una caja conteniendo protocolo notarial. Las boyas de los alrededores se encuentran todas fuera de su lugar. Las autoridades militares elogiaron la actuación de los jamaiquinos y haitianos que ayudaron a los trabajos iniciales.

Los excursionistas recogieron recuerdos entre los escombros. El Presidente de la República lleva un rifle y un cucharón de plata, para ponerles una inscripción conmemorativa.

El Secretario de Gobernación envió un radiograma al Jefe del Estado, informando que dejó en Morón dos mil quinientos pesos en víveres y medicinas para quince días.

El Delegado de la Aduana, Luis M. de Vera, que se encuentra actuando desde los primeros momentos, recibió instrucciones de dar facilidades para que continúe el movimiento marítimo en Santa Cruz.

Se ha dispuesto la construcción de una caseta provisional para alojamiento de las autoridades que se encuentran actuando. El Presidente del Ayuntamiento de la Habana, señor Lugo Viña, envió al tren presidencial un telegrama dirigido a Aizcorbe, Delegado al Distrito, para que lo represente e informe sobre lo que estime oportuno. Se han dado órdenes para el pago de sueldos a los empleados de Santa Cruz.

Urge el envío de gasolina para la incineración de cadáveres, y de quinina, para combatir la fiebre.

Estímase que el Senador doctor Viriato Gutiérrez ha perdido más de $90.000 en azúcares, a consecuencia del huracán.

Iniciamos el regreso a las diez y media de la mañana, dejando víveres, ropa y dinero, en todos los pequeños caseríos del camino. En el apeadero «Gonzalo de Quesada» nos encontramos con el tren que conduce nuevamente a Santa Cruz al Secretario de Gobernación y a los periodistas acompañantes.

Llevan dinero, víveres y ropa.

El Ejecutivo recibió un telegrama del Embajador de los Estados Unidos pidiendo informes sobre el desastre, para enviar auxilios. Inmediatamente el doctor Ferrara contestó dicha comunicación.

Al pasar por la Estación de Santa Marta, el Presidente donó $30 y ropas a la señora Fluriach, esposa del boticario de Santa Cruz. Ambos lograron salvarse; el farmacéutico se fracturó una mano al romper el techo de la casa, por donde lograron salir. El se nombra José Muñeca; era una de las familias más adineradas de la localidad.

En la estación de «Cuatro Compañeros» hemos visto a várias mujeres vistiendo trajes de hombre, pues han quedado en la mayor miseria.

El Jefe de Sanidad que actúa en Santa Cruz, busca afanosamente el lugar en que estuvo enclavado el depósito de alcohol, pues necesita dicho combustible para incinerar los cadáveres de 19 niños encontrados últimamente.

Frente a lo que era Parque de Santa Cruz, ha sido hallada una enorme campana de bronce, que era el reloj público instalado en 1880. El Primer Magistrado ordenó sea enviada al Museo Nacional, con una inscripción conmemorativa. También, atendiendo a lo por él dispuesto, más de 600 niños que han quedado huérfanos en la hecatombe, serán llevados a un Asilo que será abierto en Camagüey, a cuyo frente estará el doctor «Fifí» Bock.

Se han recibido telegramas en el convoy presidencial, anunciando que las compañías de seguros «La Comercial» y «La Alianza», esperan órdenes para el envío de camiones con víveres para socorrer a los damnificados. También el Secretario de la Presidencia ha informado al Ejecutivo de que Mr. Archer Jones ha hecho un donativo de $1.000, y Mr. Ward de $500.

Encontrándonos en el chucho «Morales», llega el tren que conduce al Secretario de Gobernación, procedente de Santa Cruz, transbordándose dicha autoridad al convoy presidencial.

Reanudamos la marcha, seguidos por el tren del Secretario del Interior.

David Aizcorbe,
Enviado Especial.

El Rotary Club ayudará a los damnificados

El Club Rotario de la Habana siempre dispuesto a secundar una buena obra, hace un llamamiento a todos sus miembros y a la sociedad de la Habana, para atender, en la medida de sus posibles, a los damnificados por el ciclón del día diez que asolara de manera trágica a los habitantes de la región camagüeyana.

El Club ha donado la cantidad de cien pesos, adelantándolos de su fondo social para iniciar la colecta.

—Pero eso no basta—dice la directiva de la institución—es necesario, es preciso, que todos nosotros, sin distinción de nacionalidades, nos unamos para remediar en la medida de lo posible tan grande desgracia y es por eso que la próxima sesión de mañana se dedicará a pedir la cooperación de todas las almas caritativas que quieran ayudarnos en esta labor.

Hará uso de la palabra el señor Eusebio Dardet, y el radio trasmitirá su oración.

Todas las donaciones se recibirán en el Club Rotario, encargándose del recibo de las mismas el doctor Angel Vieta, quien ha ofrecido un local adecuado.

En el Club Rotario se tienen esperanzas, muy fundadas, de que la colecta entre sus miembros sea copiosa, ya que cuenta entre sus asociados personas muy ricas que la sociedad de la Habana distingue, entre ellos industriales, comerciantes, profesionales y otros de solvencia económica reconocida.

SE ESPERA QUE SE PAGUE DOS MESES DE SUELDO A LOS EMPLEADOS PUBLICOS

En Hacienda esperan a Ruiz Mesa para la próxima semana, pero la situación política en Santa Clara se ha agravado, por lo que es muy probable que permanezca algunas semanas más por allá

El Secretario interino de Hacienda despachó durante la mayor parte de la mañana los asuntos relacionados con el Departamento de las Finanzas. Recibió una gran cantidad de visitas, siendo la mayor parte de éstas miembros del Congreso, quienes se interesaron, unos, con los pagos de los empleados que trabajan en su región, y otros, apoyando la petición de que se les abone sus haberes atrasados a los veteranos de la independencia. El Secretario interino atendió a todos los visitantes y prometió atender en lo posible todas sus peticiones.

Antes de que el referido funcionario, doctor Averhoff, abandonara la Secretaría de Hacienda, firmó la orden de pago al Estado Mayor del Ejército y la Marina, importando la cantidad cerca de ciento noventa y tres mil pesos. Estos pagos corresponden al mes de septiembre último.

Estas fueron las únicas situaciones de fondos que se hicieron en el día de ayer por la Secretaría de las Finanzas, ya que no cobraron ninguno de los demás empleados de la administración.

Buena recaudación en las Zonas

Bastante elevadas fueron las recaudaciones de ayer registradas en las Zonas Fiscales de la Habana, correspondientes a Oriente, Centro y Occidente.

La primera de estas oficinas captó para el Estado la cantidad de 63,089 pesos, correspondiendo la suma de treinta y tres mil cuatrocientos pesos por impuestos de fondos especiales y la cantidad de veintinueve mil doscientos treinta pesos por rentas del Estado.

También fueron altas las de las Zonas de Occidente y Centro, registrando la primera 8,126.94 pesos y la segunda 4,975.94 pesos.

Se espera a Ruiz Mesa

A pesar de las opiniones en contrario, la mayor parte de los funcionarios de la Secretaría de Hacienda aseguran que la próxima semana tomará nuevamente posesión de la cartera de las finanzas el doctor Mario Ruiz Mesa.

Sin embargo, según noticias llegadas al propio departamento relativas a la situación electoral en Santa Clara, donde el doctor Ruiz Mesa fuera postulado para representante se asegura que más de veinte colegios tendrán que llevar a efecto nuevamente las elecciones, hecho este, que coloca al secretario en propiedad, en una situación, si no difícil, por lo menos de espera, ya que en ese caso deberá quedar en Las Villas para atender a sus intereses electorales.

Pago de los Aparatos de Radio

Trata nuevamente la Hacienda, de activar el cobro del impuesto a los aparatos de radio, centenares de los cuales no han pagado aún la gabela que la nueva ley de impuestos exige a estos receptores.

Se ha vuelto a hacer un nuevo llamamiento a los contribuyentes morosos, para que pasen por las taquillas fiscales correspondientes, a abonar el impuesto, y se les ha manifestado otra vez, que si no lo hacen se les aplicará sin distinción de personas, los preceptos de la ley.

Ya la Hacienda había ampliado el término para el pago, a petición de varios comerciantes que se dedican al giro de radios receptores, y la resolución del Departamento fué redactada en los siguientes términos:

Que solamente se procediera dar de baja a un aparato cuando se inutilizara de manera permanente, definitiva y absoluta, y quedara justificada plenamente a la administración, agregándose que la inutilización de un aparato después de haberse pagado el impuesto, no autoriza la devolución.

Los inspectores de la Hacienda, saldrán brevemente en nuevo raid fiscal, con el objeto de dar cuenta de los radios clandestinos que funcionan sin haber abonado al Fisco la parte que le corresponde pagar por el impuesto.

No han llegado aún

Los señores Alfonso y Martell, respectivamente director de Rentas Terrestres y jefe del Servicio Central de la Secretaría de Hacienda, se encuentran, por orden del Secretario, en la provincia de Camagüey atendiendo a la parte administrativa relacionada con el Departamento.

Se espera que tanto el señor Alfonso como el señor Martell, regresen de hoy a mañana a la Habana, para dar cuenta a la superioridad de los daños sufridos por los edificios del Estado en las regiones devastadas.

Por los damnificados

La Hacienda no ha dictado ninguna disposición relativa a los damnificados por el reciente ciclón de Camagüey. Lo único que se asegura que hará el Departamento, y ello no se ha confirmado todavía, así como tampoco la situación de fondos se ha hecho, es pagar a los empleados públicos de esa región los dos meses que les adeuda el Estado, cantidad que resolvería en parte la situación económica de muchos de los adscriptos a la administración que se encuentra, después del ciclón en la más desoladora de las indigencias.

M.E.C.D. 2016

Más del 60 o/o de las cartas enviadas a vecinos de Sta. Cruz vuelven con un cuño que dice: "fallecido"

CONTINUA LA EXCURSION PRESIDENCIAL POR LAS POBLACIONES AZOTADAS

Se propone la reconstrucción de Santa Cruz del Sur en los terrenos cedidos por Gonzalo de Quesada. Se han distribuído alimentos y ropas entre los necesitados, en diversos pueblos

CAMAGUEY, noviembre 15. 6 p. m. (De nuestro Enviado Especial a bordo del tren presidencial, señor David Aizcorbe).—Al llegar el tren presidencial a la Estación de Santa Marta, donde está enclavado el ingenio de ese nombre, en la línea a Santa Cruz del Sur, se hizo parada de varios minutos, bajando el General Machado y hablando con los vecinos del lugar. Quedó designado el Jefe de la Estación de Ferrocarril, para que haga una lista de los más necesitados y de los víveres que se necesiten para enviarlos rápidamente. El Presidente estima que hay carne suficiente en los alrededores para la manutención de los habitantes. El General Machado envió telegrama a las salinas de Guantánamo para que envíen bastante sal para los damnificados.

A la llegada a esta ciudad el Presidente bajó a recorrer los lugares donde están alojados los lesionados Hospital General, casa del Senador Lamar Roura, Hotel Inglaterra, Convento del Carmen, etc.

El Secretario de Gobernación dijo a los periodistas que el Ayuntamiento se había reunido en sesión extraordinaria, votando un crédito de 25 mil pesos, para socorrer a los necesitados.

También los Ayuntamientos de Ciego de Avila, Morón y Florida, han votado créditos por 2,500, 1,500 y 700 pesos, respectivamente. Se han constituído ya las comisiones de auxilio que son presididas por los Delegados Militares en cada uno de los Términos azotados.

El doctor Zubizarreta ha ordenado que se tomen las telas usadas en las taquillas de las urnas electorales de las pasadas elecciones para la fabricación de ropas para las víctimas. Opina el Secretario que es necesario una ley del Congreso para proceder a la reconstrucción legal de Santa Cruz del Sur.

Los víveres que se han repartido hasta ahora

En el recorrido que el Secretario de Gobernación ha hecho por los pueblos afectados por el ciclón, de Camagüey a Santa Cruz del Sur y de esa capital a Piedrecitas, ha bajado del tren de auxilio en cada una de las localidades, a fin de conocer su verdadera situación y proceder al reparto de víveres proporcionalmente.

En el propio Camagüey, en Vertientes, Aguilar, Santa Marta, La Concordia, Gonzalo de Quesada, Pinos, Cuatro Compañeros y Santa Cruz del Sur (donde hay trabajadores); y en Florida, Céspedes, Piedrecitas, Algarrobo, Colonia La Luisa, etc., el doctor Zubizarreta ha repartido 18,900 libras de arroz; 11,400 de frijoles, 4,625 de manteca; 5,400 de sal; 5,850 de azúcar; 7,296 latas de leche; 1,950 libras de cebollas y una caja de ajos.

En el Hospital de Camagüey

En el Hospital General de Camagüey, ha repartido 200 frazadas, 500 sábanas, 200 colchonetas, 100 almohadas y 100 fundas, y también ha repartido frazadas en los lugares antes indicados.

El Secretario de Gobernación ha dado las gracias al señor Alfredo Cañal, presidente del Casino Español y del Banco Comercial de Cuba, por su cooperación a la obra de socorro a los azotados por el ciclón.

Donde puede ser reconstruída Santa Cruz del Sur

El Notario de Camagüey, doctor Diego Don y el Administrador de la Aduana de Santa Cruz del Sur, señor Oscar Perdomo, ex Alcalde de Santa Cruz del Sur, nos han hecho manifestaciones de que muy bien pudiera reconstruirse la población en los terrenos cedidos por el Marqués de Santa Lucía y por Gonzalo de Quesada, el padre del que fué Ministro de Cuba en Alemania y que falleció en Berlín en ese cargo, en el sitio en que se quiso trasladar hace años y que fué señalado por el doctor Salvador Massip en nuestra edición del pasado sábado. Es ese lugar libre de toda asechanza del mar y cuentan allí los supervivientes de la villa desaparecida con treinta caballerías de tierra magnífica. El terreno se encuentra a relativa poca distancia de donde estaba la desaparecida población y no perderían por ello los de Santa Cruz sus queridas costas, pero hasta ellos no llegarían las furias del mar.

El señor Perdomo, a quien nos hemos referido anteriormente, tuvo la desgracia de perder toda su familia, quedándole únicamente su hermano Oliverio, que no estaba en el pueblo cuando la catástrofe.

Muy sentida la muerte del Dr. Zapata

El señor Perdomo, hablando con nosotros sobre la muerte del doctor Tomás Zapata, Registrador de la Propiedad de Santa Cruz del Sur, sintetizó la personalidad del desaparecido con estas palabras: «Era el Martí del pueblo; de su peculio particular sostenía una Escuela privada, donde recibían el sagrado pan de la enseñanza innumerables jóvenes».

En el central «Vertientes»

Uno de los lugares donde más gente se ha cobijado víctima del ciclón, es el central Vertientes, donde los desperfectos fueron de consideración. Allí puede haber sobre mil refugiados de Santa Cruz y los alrededores, que son atendidos, de acuerdo con las instrucciones del doctor Zubizarreta, por el Alcalde del barrio, señor La Ret y el Sargento Simón Gutiérrez. Allí residen también los doctores Molina y Ronquillo, que fueron de los primeros en llegar a Santa Cruz.

El Comité de Florida

La progresista población de Florida es una de las más afectadas por el ciclón, así como los ingenios de su jurisdicción, Agramonte, Florida, Estrella, Camagüey y Céspedes, donde se han perdido setecientos sacos de azúcar que había en sus almacenes. En la sesión extraordinaria que el domingo se celebró allí en el Ayuntamiento y que presidió el Secretario de Gobernación quedó constituído el Comité de Auxilios, presidido por el actual Alcalde señor Zayas Bazán, que sustituyó al en propiedad señor Egusquiza y del que forma parte el Cura Párroco de la población, señor Félix de Val.

El de Ciego de Avila

El último Comité de Auxilio que organizó el Secretario de Gobernación en su recorrido por la línea, fué el de Ciego de Avila, cuyo Término ha sufrido considerablemente, aunque no la ciudad, en sí. El referido Comité está presidido por el capitán Leopoldo Ruiz, Supervisor del Término y está integrado por significadas personalidades de la Municipalidad, entre ellas nuestro compañero Carlos Lauzan, Corresponsal del DIARIO allí y Alcalde por sustitución.

El Comité de Marianao

MARIANAO, noviembre 15.—Quedó constituído hoy en esta población el Comité de Auxilio Pro Damnificados de Camagüey, siendo designada presidenta del mismo, la señora Ofelia Rodríguez Arango de Herrera, esposa del Jefe del Ejército.

El Supervisor de este Término, comandante Fernández de Lara, y el Alcalde José Fariñas, han lanzado una proclama al pueblo, recabando de las clases solventes la ayuda para los camagüeyanos que sufren bajo el azote de la miseria y de la desesperación. Hoy mismo ha comenzado la recaudación de alimentos y abrigos que se enviarán al Comité Central.

Martínez,

Refugiados en los barrios

En nuestro recorrido por la zona de Santa Cruz del Sur, supimos que en la casa escuela que dirige la doctora María Micaela Argilagos, se habían refugiado trescientas personas y en la casa del Alcalde del barrio de Gonzalo de Quesada, Bonifacio Campos Aguilera, que se salvó milagrosamente en una odisea repetida ya más de cien veces en lucha contra el elemento devastador se habían refugiado sesenta. Igualmente, en las casillas de los Ferrocarriles Consolidados en Camagüey y otras poblaciones han encontrado albergue numerosas familias.

Un detalle interesante

En una finca del barrio de Gonzalo de Quesada, al pasar el tren del Secretario de Gobernación, un guajiro, Teodoro Morales Rodríguez, que vive allí con su familia, hizo señas al convoy para que se detuviera; detenido, el campesino formuló quejas al doctor Zubizarreta de que un hombre le había arrebatado su caballo y amenazaba con agredirlo. Se dió marcha atrás al tren y fué capturado el acusado, que resultó nombrarse Ernesto Hernández Saavedra, el cual se puso a disposición de las autoridades militares de Camagüey. Morales dió las gracias al Secretario por su acción rápida y eficaz.

Campo Florido ayudará a los damnificados

Los elementos destacados de la sociedad celebraron una reunión para tomar acuerdos

CAMPO FLORIDO, noviembre 15. (Por telégrafo). DIARIO, Habana.

En el día de hoy se efectuó una reunión en los salones de la sociedad «Liceo», a fin de tomar acuerdos sobre la constitución de un comité que recabará auxilios para los damnificados del ciclón. Cedidos los salones del Liceo por su directiva, se citaron en él todas las autoridades de la localidad, comercio, industrias y personas de solvencia moral y social como el pueblo en general.

El Cabo Hipólito Blanco, organizador, en unión de las damas del Comité de la Cruz Roja y del corresponsal, dió a conocer a todos los reunidos los beneficios que se esperan de esta acción conjunta para una obra de infinita piedad en beneficio del hoy azotado pueblo camagüeyano. El corresponsal fué designado por la Presidencia del comité y Cabo Blanco, para llevar al ánimo de los allí presentes la significación del cato. La comisión de la Cruz Roja está integrada por los siguientes miembros: Presidenta, Pilar Rogí viuda de Menéndez; Vicepresidenta, señora Carmelina Mesa de García, secretaria Rita Hernández; vicesecretaria, Martina Torres; Tesorera, Ana Martínez; vicetesorera, Ofelia Hernández de Castillo, contadora Carmelina Naranjo; vicecontadora Minita Gallo; vocales, Evangelina Romero, Adolfina Ruiz, Flor Hernández, Dalia Casanova, Graciela González, Manuela Alcober, Ildefonsa de la Noval, Coralia Rodríguez y Mercedes Rodríguez. Miembros organizadores, Hipólito Blanco, Elías Ruiz, Alcalde Municipal; Antonio Gallo, Juez municipal y Alfredo Argüelles, corresponsal del DIARIO. La comisión se encuentra reunida para comenzar su labor. El Rvdo. Padre Sanz, Párroco local, cedió su máquina para uso de la comisión. Terminado el acto, este corresponsal expresó su agradecimiento por distinción que se le hiciera. La impresión que se tiene es que con toda probabilidad se recaudarán grandes donativos en esta población, pese al estado porque atraviesa la localidad.

Argüelles,
Corresponsal.

Información Telegráfica del Interior de la Isla

POR NUESTROS CORRESPONSALES

Pinar del Río

Merma en el tábaco

PUERTA DE GOLPE, noviembre 15.—Hemos rendido una jornada por la zona tabacalera y visitado la gran finca Colmenar de los hermanos Fernández, quienes movilizan una siembra de un millón de posturas, que rendirán mucho si hace buen tiempo. En otras fincas que hemos visto las siembras son escasas, lamentándose los vegueros de la falta de posturas. Parece que las cosechas serán de un treinta y cinco por ciento de producción de menos, pues este año se observa una merma considerable.

Corresponsal.

Fallecimiento sentido

QUIEBRA HACHA, noviembre 15. Ha causado general sentimiento el fallecimiento del muy querido coterráneo señor Juan Seguí residente en la Habana, y que gozaba generales simpatías, habiendo causado sorpresa el fallecimiento, porque se ignoraba que el señor Seguí estuviera tan grave.

Envío mi pésame a familiares.

Corresponsal.

En libertad los acusados por el fallecimiento del asiático Alberto Fong

SAN LUIS, PINAR DEL RIO, nov. 15. Los asiáticos Luis Achón y Joaquín Chin, familiares del occiso Alberto Fong, asesinado como se recordará, fueron puestos en libertad y excluidos del proceso en trámite, ya que no se ha podido justificar en manera alguna la participación de los mismos en el hecho de autos ahora en investigación. El agente de la policía Judicial Mariano Torrens, que viene realizando investigaciones alrededor del suceso, afirma que descubrirá al autor del hecho, pues ya tiene en su poder los suficientes antecedentes para hacer que caiga en poder de la justicia el verdadero autor del crimen.

El juzgado de instrucción se volvió a constituír en este pueblo ayer domingo practicando importantes diligencias.

El corresponsal de «El País» sufrió un error al insertar que los asiáticos detenidos y ahora exhonerados de toda culpa, eran los autores del alevoso crimen.

Corresponsal

Se encuentran en mal estado los maestros

SAN JUAN Y MARTINEZ, noviembre 15. (Por telégrafo). Los maestros públicos de este término se encuentran pasando penosa situación. Ruegan que se haga todo lo posible para que se les paguen sus haberes de mayo y junio.

Corresponsal.

Habana

El comandante Américo Lora tomó posesión del cargo de Supervisor de la Escuela Industrial

GENERAL MACHADO, noviembre 15. (Por telégrafo).

Conforme anunciamos, el comandante Américo Lora tomó posesión hoy del cargo de Supervisor de las Escuelas Técnicas Industriales. En un acto sencillo, al que concurrieron el Director y profesores de dicho plantel, el comandante Lora asumió el repetido cargo.

Esta noticia la anticipó el DIARIO DE LA MARINA.

Corresponsal.

Los empleados de Comunicaciones no cobran

MADRUGA, noviembre 15.—Los empleados de Comunicaciones del interior de la República no han cobrado aún sus haberes del mes de Junio, en tanto que los de las demás Secretarías, incluyendo la de Comunicaciones en la Habana han percibido dos mensualidades consecutivas. Es de justicia que a esos abnegados servidores del Estado se les abone cuanto antes sus haberes de junio pues ya su situación es demasiado crítica.

Corresponsal.

Matanzas

Jura la Policía de Matanzas desempeñar la Milicia tres años

MATANZAS, noviembre 15. La policía municipal ha jurado ante el capitán supervisor provincial, José Sacramento del Castillo, desempeñar el cargo, que ahora está comprendido como milicia nacional, durante un período de tres años.

Causa por falsedad

El juez de instrucción de esta ciudad acaba de radicar causa por el delito de falsedad, con motivo de la denuncia formulada por Antonio María Pérez, inspector de la policía especial, consistente dicho delito en que utilizando un papel timbrado del Gobernador Provincial señor Israel Pérez y con firma apócrifa, dirigieron cartas a distintos jefes políticos liberales de esta provincia, recomendando a determinados candidatos a cargos electivos.

Procesado con $800

El juez de instrucción de la ciudad de Cárdenas ha informado al Fiscal que acaba de procesar, señalándole fianza de ochocientos pesos para que pueda disfrutar de libertad provisional, por la comisión del delito de lesiones graves, a José Menéndez, también conocido por José Bolaños y al que se acusa de haber agredido a Ramón Delgado Barrio, en el pueblo de Itabo, con un machete de gran tamaño.

Le ocuparon arma el día de los comicios y por eso lo procesan

El juez de instrucción de Alacranes ha dictado auto de procesamiento, señalándole fianza de doscientos pesos, contra Pedro Fiallo, a quien se le ocupó el día de las elecciones, un arma en su poder.

Instruyendo diligencias por disparos y lesiones

El juez de Los Arabos ha comunicado al Fiscal de la Audiencia haber iniciado diligencias sumariales por disparos y lesiones y atentado a agente de la autoridad, contra Florencio Rodríguez más conocido por Vázquez, sin que se conozcan las circunstancias que rodearon al hecho que se investiga.

El juez de Martí ha radicado causa por amenazas condicionales de muerte, contra José R. Quintos, con motivo de una denuncia formulada por Rafael Crespo y Pérez.

El propio juez instruye causa por delito privado contra Pedro González, por denuncia de José Martínez.

En la finca Alcorta, del término de Máximo Gómez, sufrió graves quemaduras la joven Juana Estrada Capote, iniciándose con tal motivo las diligencias sumariales.

Corresponsal

Se fracturó el radio derecho al carse de una escalera en Matanzas

MATANZAS, noviembre 15.—En el centro de socorro de esta ciudad fué asistido por el facultativo de guardia en dicho centro, Generoso Rodríguez, natural de esta ciudad, de 43 años de edad y casado y avecindado en la calle de Santa Cristina 50, en el barrio de Versalles, quien al ser reconocido presentaba la fractura completa del radio derecho por su tercio inferior, lesión que se causó casualmente al caerse de una escalera.

Causa por imprudencia

El juez de instrucción de esta ciudad acaba de radicar causa por imprudencia, con motivo de las diligencias remitidas por el juzgado Sur, debido a haber fallecido de tetano el joven Diógenes Torres, de Matanzas, de 16 años de edad, habiendo sido asistido con anterioridad por el doctor Florencio Pado, ignorándose la causa que originase su mal.

Procesado con $1,000 de fianza para que goce de libertad

El juez de instrucción de Colón informa a la Fiscalía que acaba de procesar, señalándole fianza de mil pesos, para que pueda disfrutar de libertad provisional, a cada uno de los acusados Matías Llin y Lazaro Morales Martínez, como autores de un delito de disparos de armas de fuego y atentado a agente de la autoridad.

Infracción de la Le de los Ferrocarriles

El juez de Unión de Reyes da cuenta al Fiscal de esta Audiencia haber iniciado causa por infracción de la Ley de Ferrocarriles, por haber chocado con una mordaza piedra en el kilómetro 126, tramo comprendido entre Unión y Bolondrón, ocasionándose en el tren de viajeros de la Locomotora número 86, roturas en la caldera e impidiendo la continuación del viaje.

El juez de instrucción de Matanzas ha dictado auto de procesamiento por robo a Mr. Shimore, señalando fianza—al acusado Tomás Incazain—de cien pesos.

Corresponsal.

El primer envío de auxilios sale de Matanzas

MATANZAS, noviembre 15. (Por telégrafo).—Ha salido esta tarde de Matanzas, el primer envío de auxilios para los damnificados de Camagüey, consistente en dos camiones fletados por la Compañía de Jarcia de esta ciudad y conduciendo un cargamento de arroz, harina, frijoles, manteca, frazadas, jarcia, etc., y tres cajas de medicinas donadas por el doctor Oscar Foret. Una comisión integrada por los señores José Cabañas y César Casas, visitó hoy al administrador de la Compañía Cubana de Hershey, Mr. Staples, solicitando el concurso de dicha empresa. Prometió el referido administrador hacer un donativo en nombre de la compañía y una colecta entre los empleados de la misma. En esta semana irá el resto de los auxilios, existiendo gran cantidad de efectos donados por los comerciantes de esta plaza que se depositan en los bajos del Ayuntamiento.

Corresponsal.

Santa Clara

Se prendió fuego

SANTA CLARA, noviembre 15.

La joven Anastasia Morffi, vecina de Cruces, se impregnó las ropas en un líquido inflamable y acto seguido se prendió fuego con un fósforo, con el propósito de suicidarse.

En estado de suma gravedad fué ingresada en el Hospital Civil de Cienfuegos.

Se decidió a tomar tal determinación por encontrarse aburrida de la vida.

Pide cambio de una moneda para arrebatarle la bolsa

El menor Mario Montalvo, vecino de Cruces, solicitó de Teodoro Fernández cambio para una moneda, aprovechando el momento en que distraidamente sacaba la bolsa para arrebatársela y emprender rápidamente la fuga.

Denuncia

El señor Juan Crespo Lorenzo, vecino de la finca Baños, en Cienfuegos, denunció ante las autoridades a Ramón Durán Rodríguez por amenazas de muerte y exigencia de dinero.

Violentaron dos casillas

Eugenio Lugones Noa, inspector de los Ferrocarriles Unidos de la Habana, ha denunciado que han sido violentados los sellos de las casillas 6.573 y 5.572 que arrastraba el tren número 856 en el patio de la estación del pueblo de Encrucijada, habiendo sido sustraídos una caja de drogas y un saco de papas.

La caja de drogas fué encontrada bajo el piso de una casa inmediata con notable falta de contenido.

Se ignora quienes hayan sido los autores del hecho.

La agredió cuando lo requería para que desalojara una casa

El señor Rodolfo Proto López ha denunciado que Alberto Hernández, vecino de Cienfuegos, lo agredió cuando lo requería por orden de Sanidad para que desalojara la casa que habita.

Dos individuos riñen a machetazos por una cuestión baladí

Agustín Ruiz Pérez y Andrés Pérez Martínez, vecinos de Manacas, sostuvieron ayer una reyerta a machetazos a causa de haberse introducido unas gallinas del primero en los terrenos de labranza del segundo.

Martínez resultó herido de gravedad y Ruiz Pérez con lesiones leves.

El Juzgado conoce de este asunto.

Corresponsal.

Heridos que se hallan en el Hospital Pocurull, procedentes de Amaro

SAGUA LA GRANDE, noviembre 14.—En el Hospital Pucurull de ésta localidad, se hallan atendiendo a su curación y procedentes de Amaro, los heridos traídos en días pasados y uno de los cuales sufrió once perforaciones cuando los sucesos acaecidos en dicho lugar, poco antes de las elecciones últimas. Estos heridos se encuentran ya fuera de todo peligro, segun hemos podido informarnos y en víspera de regresar a sus respectivos hogares.

Un triunfo más se ha anotado el doctor Cruz, director y cirujano de la clínica local, quien ha tenido la brillante oportunidad clínica, por así decirlo de demostrar su cabal preparación como cirujano moderno y estudioso.

Llegó a Rodrigo un superviviente

RODRIGO, noviembre 15. DIARIO. Habana. Ha llegado a este pueblo el doctor Miguel Araoz Nieto, superviviente de la hecatombe de Santa Cruz del Sur.

Ramón Pineda.
Corresponsal.

LLEGO A CAIBARIEN, MAL HERIDO EL PATRON DE UNA LANCHA NAUFRAGADA

La aludida embarcación, matriculada en Caibarién, con el nombre de «La Lucha», estaba en el puerto de Viaro, cuando fué sorprendida por el ciclón. Dos tripulantes perecieron

CAIBARIEN noviembre 15. DIARIO, Habana.

Hemos visitado hoy, en su residencia, el señor Ramón Pérez, propietario de la lancha «La Lucha», matriculada en este puerto y quien fué traído anoche, por ferrocarril, desde la provincia de Camagüey, con importantes lesiones recibidas al naufragar dicha embarcación, al ser sorprendida por el huracán.

El señor Pérez, nos refirió los horrores de aquel inolvidable día, en que vió desaparecer a sus compañeros de tripulación y perderse el barco de su propiedad.

«La Lucha» estaba fondeada en puerto Viaro, donde debía de tomar un cargamento de madera. A consecuencia del naufragio perecieron ahogados Félix González Toledo, de 23 años de edad y José Benito Herrera de 33 años de edad, ambos vecinos de Caibarién.

Pérez dice que después de recibir numerosos golpes, al zozobrar la lancha, nadó cerca de una milla hasta ganar tierra; luego se internó por un monte hasta que le sorprendió la noche que pasó aterido de frío y ram briento.

A la mañana siguiente prosiguió la marcha, sin haber podido conciliar el sueño pues no se le borraba de la imaginación sus infortunados compañeros, a los que había visto perecer sin poder prestarles auxilio.

Después de tener contacto con otros seres vivientes, que lo auxiliaron, volvió a la costa, logrando encontrar los cadáveres de sus compañeros, procediendo a darles sepultura.

El enterramiento tuvo efecto en «Embarcadero Piloto» en un lugar correspondiente a la zona marítimo terrestre, lo que así dispuso el juzgado, ayudando él a la piadosa misión de darles sepultura.

Otros náufragos

Entre las embarcaciones matriculadas en Caibarién que se han perdido con sus cargamentos o han recibido importantes averías, se encuentran: la chalana Comercio, María de los Remedios; María Dolores; Joven Hermida; Deseada; Joven Angelita; República; Villa Blanca; Las Villas; Tres Hermanas; Dosa Lina; La Constancia y la Zoila.

La Asunción encalló en Cayo Fábrica; La Caibarién de la matrícula de Isabela de Sagua y que hacía frecuentes viajes a la Habana, no ha aparecido por ninguna parte, ignorándose si su patrón y cinco compañeros han perecido.

También se desconoce el paradero de otras embarcaciones y ya se han organizado distintas expediciones entre particulares y la Aduana para recorrer las cayerías y ver si hay víctimas o gente que necesita auxilio.

Martínez, Corresponsal.

LAS DAMAS ISABELINAS COMIENZAN SU LABOR EN PRO DE LAS VICTIMAS DEL CICLON QUE AZOTO A CAMAGUEY

La Sra. Elvira Machado de Machado ha ofrecido un automóvil Ford nuevo para que sea rifado. La Sra. Ofelia Rodríguez de Herrera, dona un valioso brazalete con igual fin. El Sr. Luis y su esposa regalan una casa de dos plantas. La Policía dona un día

A las nueve y media de la mañana de ayer se reunieron en el magnífico edificio de la Cruz Roja Cubana las señoras y señoritas integrantes de la Asociación de Damas Isabelinas, que preside la señora Ofelia Rodríguez de Herrera.

Los simpáticos salones de la institución de referencia se encontraban abarrotados de damas y damitas que fueron a ofrecer su espontánea cooperación a la benemérita Asociación.

En la mesa presidencial tomaron asiento la señora Rodríguez de Herrera, Nena Machado de Grau, que fué en representación de su señora madre, la esposa del Presidente de la República y María Montalvo de Soto Navarro, así como también las señoras Consuelo Morillo de Govantes, Clara Rivero de Suárez y Gracia Caminero viuda de Ulmo, actuando de secretaria la señorita Paula Coll y Núñez.

La señora Ofelia Rodríguez de Herrera abrió el acto con una sencilla peroración. Hizo alusión a las damas presentes y significó que habían respondido al llamamiento de sus corazones de mujer, especificando que decía de mujer porque la Naturaleza las había dotado de un don especial: la maternidad. Manifestó que sin distinción de clases ni matices ellas acudían en todo momento al lecho donde el hijo gemía de dolor. Que no consideraba que los presentes acudían a su llamamiento, si no al de su propio corazón, que se mostraba un tanto enfermo en el momento por la crisis intensa y la ola de pasiones porque atraviesa nuestro país. Y que al igual que cuando un organismo se debilita necesita de las inyecciones, también a veces se requerían reuniones de esa naturaleza, siendo este el único motivo que les había llevado a congregarse en aquel lugar. Hizo presente, en nombre de la mujer cubana, su más profundo agradecimiento a las extranjeras que allí se encontraban, sentimiento que extendió a todo el auditorio, para terminar diciendo que sabía que iban a emprender una verdadera batalla, pero que la fe les inspiraba y que confiaban ciegamente en que el señor les ayudaría.

Habló a continuación el teniente Parra, secretario de la Cruz Roja Nacional, manifestando que la institución a que pertenece se sentía altamente complacida por la aceptación que había tenido la idea de las Damas Isabelinas y que se sumaba de todo corazón a la magnífica iniciativa, disponiéndose a prestar su valiosa cooperación.

Después le dirigió la palabra a la concurrencia la señora Consuelo Morillo de Govantes que explicó con sentidas frases el motivo de la reunión. Refirió que se hacía necesario que olvidáramos nuestras propias pesadumbres y que acudiéramos en socorro de los damnificados por el terrible meteoro que azotara despiadadamente la provincia de Camagüey, manifestando que el dolor grande, que el dolor infinito, que nos hace grandes que es más fuerte que el egoísmo, sería el que uniría a todos los cubanos en esa labor misericordiosa.

Acto seguido se procedió a designar las personas que integrarían el Comité Central, que actuará como auxiliar de la Comisión Nacional Pro Damnificados por el ciclón.

Helo aquí:

Presidenta de Honor: señora Elvira M. de Machado; Presidenta: señora Ofelia R. de Herrera; vicepresidentas: señoras María L. G. de Ruiz; María L. S. de Ferrara; Nena M. de Grau; Esperanza B. de Zubizarreta; Angela E. M. de Obregón; Celi S. de Averhoff; Rosalía L. de Ruiz Mesa; Josefina A. de Onetti; Margarita J. de Céspedes América J. de Céspedes; Mamerta G. de Delgado; María L. D. de Guas; Andrea H. de Barreras; Dalia S. de Fernández Quevedo; Matilde T. de Mesa; María E. de Mesa; María E. de Fernández; Bertha M de Sánchez; María J. A. de Recio; María J. C. de Cortina; Adelaida Falla de Gutiérrez; Amalia V de Lores; Condesa de Buenavista; Mina P. de Truffin; María M. de Soto Navarro; Juanita C. de Fonts; Amelia S. de Horskinsons; María Galarraga de Sánchez; Graciela C. de Ortiz Cano; Nandita S. de Nogueira; Delegada General: Consuelo Morillo de Govantes; Secretario: teniente Víctor M. Parra; vicesecretaria: señorita Nena Coll; tesorero general: Víctor G. de Mendoza; vicetesorera: María de Sided.

Se dió lectura a las siguientes proposiciones, que fueron aprobadas en su totalidad:

Primera: Se nombrara varias delegaciones, integradas cada una por cuatro o cinco personas, que inmediatamente entrarán en acción. Estas delegaciones estarán dotadas de talonarios especiales, donde anotarán escrupulosamente cuantos donativos reciban.

Segundo: Hacer gestiones para que las localidades de los espectáculos que tengan un precio mayor de 50 centavos y las compras de artículos que rebasen la citada cantidad se graven con un centavo, a cuyos efectos se imprimirán unos sellos especiales.

Tercera: se escogerá un día para realizar una cuestación pública por la Habana y sus barrios. En la misma no se incluirá a los empleados públicos, puesto que estos donarán un día de sus haberes.

Cuarta: Gestionar que los espectáculos públicos contribuyan con el producto de una función.

Quinta: Rifar un valioso brazalete de brillantes, una verdadera joya artística, que se encuentra valuada en $2.500, por un sorteo de la Lotería Nacional, la que ha sido donada por la señora Ofelia Rodríguez de Herrera.

La joya a que hacemos referencia quedará expuesta al público en las vitrinas del Palais Royal.

Y Sexta: Nombrar una comisión que hará un viaje a Pinar del Río, Matanzas y Santa Clara para gestionar la adhesión de las damas de dichas provincias.

Inmediatamente después se comenzó la labor de poner en conocimiento de los asistentes las comunicaciones y los donativos que se habían recibido.

Resultan innumerables tanto las unas como los otros, no obstante procederemos a relatar aquellos de que pudimos tomar nota:

La señora Elvira Machado de Machado ha ofrecido un automóvil Ford, del último modelo, que había encargado para su uso particular, pero que ante tamaña desgracia lo cede para que las Damas Isabelinas lo rifen de la manera que estimen de más conveniencia, aplicando el importe al socorro de los damnificados.

Ofelia Rodríguez de Herrera refiere que se hará cargo de ocho niños, a quienes el desastre de Santa Cruz privó de sus respectivos padres, para recluirlos en el Asilo María Jaén, que ella fundara y que con rasgo tan digno de elogio sostiene de su peculio particular.

El señor de Luis y su esposa ofrecen una casa de dos plantas.

Estos tres rasgos que transcribimos en primer término se realizaron después de la reunión de esta mañana, pero habiendo llegado hasta nosotros noticias de los mismos, no vacilamos en darles publicidad.

La señora Fe de Varona viuda de Díaz Irizar, donó un collar de perlas para niña, con la advertencia de que las papeletas de la rifa fueran canjeadas por latas de leche condensada.

El doctor Juan Antonio Vázquez Bello promete colocar en el centro del Parque Leyte Vidal, la piedra bautismal que se guarda en el palacio del Gobierno Provincial, a fin de que el pueblo deposite en él su óbolo.

Las peluquerías López y La Francia, brindan las entradas y los haberes y propinas de sus empleados durante un día.

La representante en Cuba del Ejército de Salvación de Norteamérica dona los servicios de 20 hombres, 10 mujeres y una ambulancia.

La Policía Nacional ofrece espontáneamente un día de sus sueldos.

Las Antiguas Alumnas de las Ursulinas donan una recolecta. El tenor Mariano Meléndez y la pianista Josefina Badía se bridan para prestar su concurso en una función. La Orquesta Orbe también ofrece su cooperación. La señora de Soto Navarro brinda los fondos de la Liga Benéfica.

Un check de trescientos de la Compañía Lechera; otro de doscientos pesos de Antonio Ortega y Jiménez; y otro de 25 de José Ortega; 12 pares de zapatos de la señorita Luisa Vidal; dos docenas de frazadas de la señora Mederos de Fernández; una caja con 20 curas, del doctor Heriberto Hernández; dos docenas de frazadas de Balbina Marcos de Ascanio; cincuenta pesos de la señora del gobernador provincial; cien pesos del señor de Pantina; $21.20 de la Federación Nacional de Asociaciones Feministas de Cuba; una caja de leche condensada, de Fina Forcade de Jackson; cien pesos de María Betancourt de Galdos; cincuenta pesos del brigadier Ainciart y señora; y cincuenta pesos de la señora de Onetti.

Al llegar a este punto la sesión, se recibió una comunicación del alcalde jefe del Distrito Central autorizando la cuestación pública y manifestando que en cuanto a lo del impuesto a los espectáculos y sobre las compras de que se estuvo hablando, era materia de la Secretaría de Hacienda.

Finalmente le dirigió la palabra al auditorio el señor Juan Martín Leiseca. En breves palabras refirió que no iba a pronunciar un discurso, sino que se limitaría simplemente a la lectura de dos cartas que había escrito a la señora Presidenta de las Damas Isabelinas. Epístolas que se hallan escritas con verdadero sentimiento, con visión de poeta, como él mismo manifiesta. En la primera pide que se recolecte entre los elementos pudientes de la población cubana y entre el pueblo en general un millón de pesos, con lo que cree que habrá suficiente para la reconstrucción de Santa Cruz del Sur. Hace un llamamiento a las mujeres cubanas y a las personas que gozan de buena posición monetaria en Cuba: los Sarrá, los Machado, los Viriato Gutiérrez, los Celso Cuéllar, los Gómez, os Herrera, los Rodríguez, los Truffin, etc., y con palabras pletóricas de emoción exclama que para que sirvan entonces las damas presentes, los personajes a que hace referencia y el pueblo de Cuba, si no pueden realizar esa gestión.

En la segunda es más hombre de números, como él mismo dice, y manteniendo la citada cifra, refiere que en los terrenos que con previsión de clarividente donaran dos grandes cubanos se pueden edificar 500 casas de $1.500.00, utilizando los 250.000 restantes en la construcción de la aduana, el palacio consistorial, los parques, calles, etc., y de esta manera devoverles su ciudad, su patria pequeña, donde en cada piedra hay una sonrisa o un recuerdo...

Santa Clara en auxilio de los damnificados

Todas las entidades, citadas por el Gobernador, tomaron acuerdos para la colecta

SANTA CLARA, noviembre 15. (Por telégrafo).— Fué convocado anoche en los salones del Gobierno Provincial por el gobernador, Juan Antonio Vázquez Bello, representaciones de todas las sociedades de esta ciudad, alcalde, concejales, representantes, supervisor militar, jefatura del tercer distrito, catedráticos dle Instituto, Escuela Normal, Cuerpo médico, farmacéuticos, Damas Isabelinas, Patronato antituberculoso, Club Femenino Marta Abreu, Liceo, Colonia Española, Gran Maceo, Union Club, periodistas, etc., con objeto de recabar auxilios para los damnificados de Camagüey.

Se acordó constituir un Comité de Damas, respaldado por el Comité Provincial, ya constituido anteriormente y que integrará la señorita Consuelo Vázquez Bello, como presidenta, y demás señoras allí presentes, el cual estará dividido por barrios a fin de recorrer la ciudad para la obtención de ropas, víveres, medicinas y dinero. Se solicitará de los Ferrocarriles dos vagones para remitir cuanto sea posible recaudar. El doctor Estapé, en un gesto digno de todo encomio, propuso que se hicieran censos familiares en esta ciudad para que las familias a ello dispuestas adoptaran los huerfanitos de Santa Cruz que han quedado en absoluto desamparo. Personalmente, él ofreció adoptar uno.

El doctor González, en representación del Cuerpo médico, propuso que se construyera un asilo especial para alojar en el mismo a los niños que han quedado solos en el mundo, creyendo que esa forma era la más práctica, al par que sería conveniente llevar a cabo dicho proyecto del censo por familias en la forma expuesta por el doctor Estapé.

El gobernador Vázquez Bello dió a conocer algunos de los donativos recibidos, entre ellos un cheque por 200 pesos enviado por el doctor Caballero, de la Habana y otros donativos anónimos.

El gobernador entregó un sueldo íntegro, dedicando trescientos pesos para Camagüey y doscientos para Camajuaní, manifestando además, haber ya solicitado—con anterioridad—adoptar un huerfanito de Camajuaní.

Hoy se convocarán nuevas directivas.—Corresponsal.

El Presidente siguió anoche para Nuevitas

La mayoría de las cartas para Santa Cruz, son devueltas con un cuño que dice «fallecido»

CAMAGUEY, noviembre 15. DIARIO. Habana.—El Presidente de la República y su comitiva visitó hoy el Sanatorio La Purísima Concepción, de la Colonia Española, donde son atendidos 190 heridos en el huracán.

Después visitó el antiguo convento del Carmen, de las Damas Isabelinas, donde hay trescientos asilados, muchos de ellos heridos, que duermen en bancos y otros en el piso.

El Presidente ordenó que los hombres desalojaran el local, que habrán de ocupar sólo las mujeres. Al propio tiempo envió toda la ropa que quedaba en el tren y pidió 200 camas a Santa Clara, por haberse agotado la existencia en Camagüey.

Después siguió recorriendo la ciudad hasta llegar a la escuela «Ignacio Agramonte», que ha sido seriamente averiada por el huracán, ordenándole al secretario de Obras Públicas su reconstrucción inmediata.

En el Sanatorio de la Colonia Española dió a luz Antonia Guerra, de 25 años, quien recibió fuertes golpes durante el huracán y cuya mujer, desde hacía cuatro días, tenía el feto muerto en el claustro materno, encontrándose ahora sin novedad.

Saldremos a las siete de la noche, rumbo a Nuevitas, donde estaremos en las primeras horas de mañana; para dormir, el tren hará una parada en determinado punto de la vía.

Un desagradable incidente ocurrió hoy al ser detenido el señor Blanco, enviado de «El País», por portar arma; pero el secretario de Gobernación dió órdenes de que fuera puesto en libertad.

El inspector de Comunicaciones del Distrito de Camagüey, señor Ramiro P. Fuentes, se propone pedir al Presidente de la República que dicte un decreto por el que se disponga sean contramarcados los sellos de correos hallados en la caja de caudales de la administración de Santa Cruz de Sur, a fin de venderlos a los filatélicos y con ello arbitrar recursos.

Esos sellos tienen un valor intrínseco de doscientos pesos.

Es realmente triste que por los funcionarios de Correos se tenga que poner al sesenta por ciento de la correspondencia dirigida a los que fueron vecinos de Santa Cruz del Sur el gomígrafo de «fallecido».

En el tren regular de esta tarde, venido de Santa Cruz del Sur, han llegado dos heridos y tres enfermos graves.

Quéjanse los vecinos del aumento del precio del millar de ladrillos, que antes de la catástrofe se vendía a cinco pesos millar y ahora se está cobrando hasta veintidós.

DAVID AIZCORBE, Especial.

M.E.C.D. 2016

Prado arriba, Prado abajo.....

PIMPIN Y PIMPAN

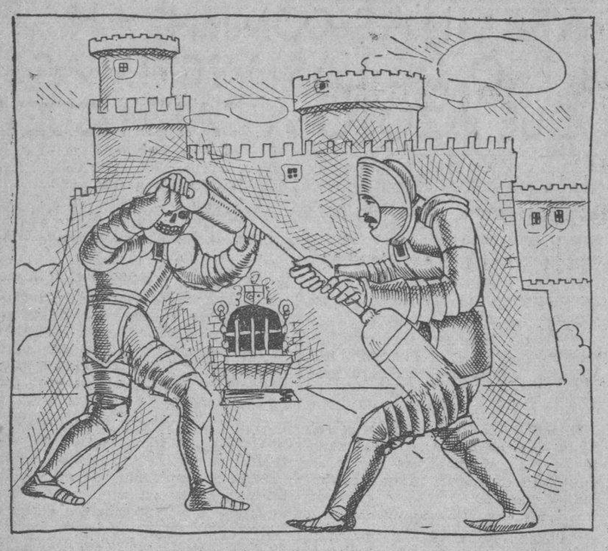

Para satisfacer vuestros deseos, señorita N, voy a robarle por un momento a Walter Scott, en una traducción infernal, su investidura de tragedista y paso a contarle el siguiente cuento.

Se trata de la historia de Pimpin y Pimpan, dos príncipes norsos que contrajeron la «cruel fraternidad» de las armas al prometerse una amistad constante, un decidido apoyo y la obligación, por medio de solemne pacto a que aquel que sobreviviera debía bajar al mismo sepulcro y hacerse encerrar con su hermano de armas.

¿Qué os parece el comienzo, señorita N? ¡Bonito conflicto se va a buscar el vivo!

Ahora lo veréis. Procurad no empavorecéros. Vos me habeis pedido un drama truculento. Aguantaos, pues.

El cargo de ejecutar esta convención terrible le tocó a Pimpin, porque Pimpan había muerto en una batalla.

Aprestóse la tumba según la antigua costumbre del Norte en un sitio que llamaban «el siglo de las montañas» esto es, cuando exigía el uso enterrar las personas de un rango distinguido en algún sitio notable que coronaba un cerrillo.

Se abrió un hoyo profundo y estrecho para sepultura; colocaron allí armas y trofeos e hicieron bajar los dos corceles de los campeones. Concluídos los ritos depositaron el cuerpo de Pimpan en aquella mansión tenebrosa y su fiel hermano de armas se sentó junto al cadáver sin decir palabra. ¡Estaba tan orondo!

Los soldados que presenciaron aquel singular entierro, trajeron una piedra enorme para cerrar la puerta de la hoya y arrojaron tanta tierra y tantos pedruscos que levantaron un cerrillo, el cual se podía divisar desde lejos. Entonces se dispersaron lamentando la pérdida de unos caudillos tan bravos. Y entre condolencias fuéronse a una taberna para darse tragos.

Había transcurrido un siglo cuando cierto caballero sueco seguido de una partida de soldados valientes—(aquellos de los tragos ya habían muerto)—que iban en pos de alguna aventura, llegó al valle que tomara su nombre de la tumba de los dos hermanos de armas. El valle se llamaba «Pimpin y Pimpan». Título que sirvió, andando el tiempo, para la cinta cómica de un periódico.

El sueco decidió abrir el sepulcro. Hizo trabajar a sus soldados en la obra, y a poco, todo estaba listo.

Los soldados cejaron de horror cuando en lugar del silencio de la tumba oyeron en el interior de la hoya el chis-chas de las espadas y el estruendo de un combate a muerte entre dos enemigos encarnizados e implacables.

El joven guerrero bajó a aquel profundo subterráneo por medio de una soga. Una vez abajo el aventurero, sintió que alguien, dentro de la hoya, cogía la soga, subiendo por ella. El joven le siguió y ambos salieron a la superficie.

Así los soldados vieron a Pimpin que sobrevivía a su hermano de armas. Lanzóse al campo con el sable desnudo, la armadura medio rota y la mejilla izquierda lacerada como por las garras de un animal silvestre. En cuanto vió la luz, merced a aquel talento práctico de improvisación que los campeones norsos juntaban muchas veces a la fuerza corporal y a un valor heroico, espetó una larga cinta de versos que explicaban la historia de su combate de un siglo en la tumba.

Parece que en cuanto estuvo cerrada la entrada del sepulcro se levantó de entre la tierra el cuerpo de Pimpan y habiendo descuatizado y devorado los caballos que depusieron con ellos en aquella hoya, arremetió al compañero que tan brillante prueba de amistad acababa de darle.

Sin inmutarse por los horrores de su situación Pimpin echó mano de sus armas y se defendió bizarramente de la agresión de Pimpan.

De esta suerte ambos sostuvieron un combate que duró cien años.

Pero Pimpin alcanzó la victoria; enterró a su amigo y metiéndole por el pecho una estaca lo clavó en el suelo para que no se levantase más...

Los presentes aplaudieron. Pimpin pidió agua y luego de beberla, falleció.

Había vivido ciento treinta años. Y era bastante.

X. X.

LA FEDERACION MEDICA ENVIO OTRO CARGAMENTO DE MEDICINAS, ANOCHE

Agua oxigenada, antiflojitina, gasa, quinina, drogas, etc., forman el cargamento, que fué pedido por el representante de dicha sociedad en Camagüey. El Colegio Médico enviará camas y ropas

Una quinta expedición de medicinas y material quirúrgico de urgencia, embarcó anoche para la ciudad de Camagüey la Federación Médica de Cuba, organismo privado que ha cooperado de manera brillante con el Gobierno en el auxilio a las víctimas de lhuracán del miércoles último.

Los doctores Julio Ortiz Cano y Manue lViamonte, comsionados para la adquisición y embarque de productos, recibieron ayer tarde un radiograma del doctor Miguel Angel Branly que se encuentra en Camagüey desde los primeros momentos que dice así:

Recibimos el material pedido y ya ha sido debidamente distribuido por el Colegio Médico de esta cudad Ahora necesitamos y debe enviarse con toda urgencia, cien litros de agua oxigenada, mostaza, antiflogitina, bolsas para hielo y agua caliente, suero antidiftérico y antigangrenoso, vendajes, gasas, esparteina, heroico, quinina, cápsulas vacias y solución desinfectante. Branly».

Dichas medicinas donadas, todas por la Droguería Johnson, Laboratorio Vieta-Plasencia y la Casa Andrain y Medina.

Ropa y víveres

La Junta de Gobierno del Colegio Médico de la Habana ha constituido un Comité de Auxilio con el propósito de adquirir camas, ropas y víveres con destino a los damnificados de Camagüey.

Forman el Comité de Auxilio las señoritas Marianela Recio y Amalia y Sarah Villoch, Raquel y Elba Ramírez, Graciela y Nena Gordillo, Carmelina y Juanita Villalba, Josefina Montero, Ana Rosa Novo y señora Margarita Alfonso de Novo y otras. Estas damas visitarán a las familias de los médicos de la Habana invitándolas a ingresar en estas Comisiones y recabar fondos.

Han enviado ya donativos la familia del doctor Leopoldo Mederos, señora d ela Torre, señora de Villalón y otras, a las cuales se les ha dado las gracias.

El Presidente del Colegio Médico, doctor Alfredo Recio, suplica a toda persona que desee contribuir al auxilio de los damnificados pueden avisar por el teléfono M-3815 para mandar a recoger los donativos o dirigirlos directamente a la calle San Lázaro número 62, altos, local social del Colegio Médico de la Habana.

Circular a los médicos

Una circular ha sido dirigida a toda la clase médica de esta capital recabando su concurso al Comité de Auxilios, bien en medicinas, ropas, camas o víveres para ser enviados urgentemente a Santa Cruz del Norte, Camagüey, Florida, Nuevitas y otros términos afectados por el huracán.

Desea un médico adoptar una huérfana

La señora Waldina Herrera, esposa del doctor Gilberto Ante, médico forense de esta capital, se ha dirigido al Colegio Médico anunciando su propósito de adoptar una de las huérfanas de las víctimas de Santa Cruz del Sur.

1,000 sueros envía Chile

El Ministro ed la República de Chile en Cuba, señor Edwards Bello, recibió ayer un cable del Director del Instituto Sero-Bacteriológico de Santiago de Chile que dice así:

«Instituto Sero-Bacteriológico de Chile cumpliendo altos fines humanitarios y de solidaridad hacia Cuba ante el dolor que aflige al pueblo hermano, ha decidido enviar un mil ámpulas de diferentes sueros para auxiliar a las víctimas del ciclón de Santa Cruz del Sur».

El Excmo. Sr. Ministro nos agregó, después de mostrarnos el anterior cable, que anteayer, precisamente, había embarcado para Cuba trayendo las ámpulas el señor Ricardo Heatley, Secretario Comercial de la Legación de Chile en la Habana.

Donativo para Camagüey

Recibió ayer el doctor José Prats, Inspector General de Sanidad, un paquete conteniendo cien cajas de vacuna anti-Pneumónica Minet obsequio del señor Juan A. Codina, representante en Cuba de la casa Timothé-Touzet.

El señor Codina en la carta que le remitió al doctor Prats consigna el haber remitido a Camagüey el día 11 una gran cantidad de medicinas y curas.

Cápsulas de quinina

Ayer la Secretaría de Sanidad remitió al Teniente Coronel Vilató que se encuentra en Santa Cruz del Sur, 4,000 cápsulas de bisulfato de quinina y dos mil sueros antitífico al Comandante del cañonero 10 de Octubre, señor E. T. Ruano.

También a Morón se enviaron tres mil cápsulas de quinina y 20 sueros antitetánicos.

Nuevas elecciones en 11 colegios de la provincia de Santa Clara

INFORMACION POLITICA

El Dr. Peña entre los candidatos a Representantes y el Dr. Ca sas entre los Consejeros, siguen siendo los líderes en el resultado.—El Dr. Rigoberto G. Ramírez nos hace intere santes declaraciones.—Estado en que se encuentran los candidatos Populares.—Petición de nulidad de colegios.—Pas tor del Río y el triunfo conservador en Sancti Spíritus.—Notas

El doctor Antonio Iraizoz, que tanto se ha distinguido en la pasada jucha comicial, y cuya elección se considera por los expertos políticos, ya asegurada, nos dijo ayer en la Cámara:

—«No tengo aspiraciones de ninguna clase. Ni quiero ser líder, ni miembro de la mesa de la Cámara. Cuando tome posesión del cargo de representante y tenga que votar, lo haré por quien de antemano haya señalado la dirección del Partido. Yo soy disciplinado, votaré de acuerdo con el doctor Carmelo Urquiaga.

El doctor Iraizoz era muy congratulado en el grupo de amigos que lo rodeaba, ayer, en la Secretaría de la Cámara.

El Dr. Antonio Peña

El doctor Antonio Peña Fernández, uno de los políticos más sagaces y más inteligentes de la provincia, representante cuya ejecutoria es toda un servicio continuado al Partido Conservador y a sus correligionarios, se encuentra asegurado en el número uno de los candidatos electos en el pasado 1o. de noviembre. Mil votos le lleva a Rodríguez Cartas que le sigue en votación.

El Dr. Ramón Casas

El prestigioso, médico, jefe de los conservadores de Güines, doctor Ramón Casas, sigue siendo el líder de los candidatos a Consejeros. Por sus servicios prestados, por su arraigo en la provincia y por sus simpatías en todas las poblaciones, se esperaba esta votación en favor del distinguido galeno.

Dice el Dr. Rigoberto Ramírez

El doctor Rigoberto G. Ramírez Estrada, secretario del Consejo Provincial de las Villas, Presidente del Comité Ejecutivo Municipal del Partido Liberal de Camajuaní, y representante electo en los pasados comicios, declara lo siguiente:

«Al quedar liquidado el proceso electoral de 1932 en que las urnas me han elegido representante a la Cámara, quiero expresar no por mi condición de victorioso, sino por el concepto elevado que tengo de la justicia, que las elecciones parciales de este año, han sido la justa comicial más honrada y más imparcial que se ha celebrado en Cuba republicana, hecho que enaltece al hombre que rige los destinos de la Patria y cuyo Gobierno ha sido una garantía para todos: el general Gerardo Machado.

El cuerpo electoral de la provincia de Santa Clara, ha emitido libremente sus sufragios, nadie sería capaz de decir que sus derechos ciudadanos han sido burlados y falseados.

El término municipal de Camajuaní fué a la lucha con entusiasmo, y respondió de una manera espontánea a la elección de sus candidatos, habiéndose manifestado una vez más y de manera muy elocuente la mayoría liberal, al extremo de haberse ganado el municipio por más de mil votos, que favorecieron al Gobernador doctor Juan A. Vázquez Bello y al Alcalde que resultó reelecto Ramón González Barreto.

Estoy muy agradecido por la cooperación desinteresada y eficaz de mis numerosos amigos de los Villas. Mis luchas dentro del liberalismo, las batallas que he librado siempre en defensa de sus intereses, la consagración que he hecho a mi Partido a quien he dado mis mejores esfuerzos y entusiasmos, y la consecuencia diaria que siempre he tenido para mis amigos y correligionarios, me han dado ese factor importantísimo: que se llama: AMIGOS, porque como muy bien dice mi querido compañero el representante Ricardo Campos Martínez, para triunfar, el dinero no lo hace todo, es necesario el concurso de la amistad, del afecto y de la estimación.

Yo quiero ser hoy para con mis amigos, el mismo de ayer. Desde la Cámara, tendré mayores facilidades para servir y atender a los que me ayudaron, porque yo uno a mi modesta personalidad política, la condición de hombre agradecido. Mis amigos y correligionarios de las Villas, no verán defraudadas sus esperanzas. Ellos han luchado por mi elección, y yo en justa reciprocidad tengo que luchar por ellos. En esta declaración tengo que significar que pongo todo el caudal de mi sinceridad.

Yo, que fuí más que un admirador, un fanático de Clemente, y que luche a su lado con el fervor y el calor de un hermano hasta sus últimos momentos, seguiré luchando de igual manera al lado de Juan Antonio, decidido y entusiasta, porque todo el mundo sabe los estrechos vínculos que me unen a los Vázquez Bello. Voy a la Cámara de Representants animado de mis mejores y más sanos propósitos ,a defender los intereses de la Provincia de Santa Clara, y al lado del Presidente de la República de quien soy amigo personal y político, a cooperar en su obra de gobierno.

Creo que habrá elecciones complementarias en más de 15 Colegios, y en ellas espero que los amigos que me ayudaron tan eficazmente el día primero de noviembre, vuelvan a prestarme el concurso de sus esfuerzos y simpatías.

Quiero expresar también por este medio, mi sincero agradecimiento hacia mis compañeros del Consejo Provincial, por su cooperación prestada últimamente cuando hube de recabar del mismo MIL PESOS para auxiliar a las víctimas del desastroso ciclón que batiera tan rudamente a Camajuaní, el día 9 del corriente mes. El doctor Juan A. Vázquez Bello que se unió también a nosotros en esta desgracia fué parte importantísima en la concesión de este crédito y está laborando incansable y directamente en el socorro que se les está prestando a los damnificados de Camajuaní.

Dr. Rigoberto G. Ramírez.

Los candidatos Populares

Votación de los candidatos a representantes en 528 colegios escrutados.

	Votos
1.—R. de Carrerá Ferrer	59.883
2.—A. Riva Hernández	36.256
3.—Antonio Iraizoz	34.699
4.—Juan R. Mencía	33.007
5.—Carlos J. de la Torre	26.288
6.—Gustavo Herrero	26.072
7.—Félix Ayón Suárez	23.347
8.—José Guillén	18.186
9.—Carlos M. Palma	16.836
10.—José R. Cruelis	9.567
11.—Oscar Zayas Portela	6.215
12.—Armando Laret	5.924
13.—Juan M. Alfonso	4.741
14.—Julio Cuéllar del Río	4.571
15.—Enrique Zayas Ruiz	4.240
16.—Lorenzo Llodrá Molina	3.361
17.—Andrés P. Chamount	2.716
Total	316.010

En la Junta Provincial

Por los escrutinios practicados por la Junta Provincial Electoral de la Habana, en cuanto a 20 Términos Municipales, excluyendo la Habana, Güines, Guanabacoa, Marianao y Jaruco.

Arroja el siguiente resultado:

Antonio Peña	22.143
Engenio Rodriguez	21.573
Manuel Castellanos	20.602
Miguel León	20.448
Wilfredo H. Brito	15.505
Emilio Sardiñas	15.184
Gustavo Pino	14.060
Gonzalo Alvarado	7.392
Alfredo Lora	6.544
Miguel Albarrán	6.335
Simón Calero	4.871
Pío Arturo Frías	4.624
Fernández Camus	3.539
Alberto Martell	2.992
Antonio Benitez	2.363
José Banderas	2.070
Francisco Duany Méndez	1.852

Los candidatos Populares en La Habana

Relación de la votación obtenida por los candidatos a Representantes por el Partido Popular Cubano, en las elecciones del primero de noviembre del 1932 hasta las doce del día 15 de noviembre, según datos obtenidos en la oficina del señor Roberto de Carrerá:

Carrerá: 25.670 en la ciudad; en el interior: 36.082; total: 61.752.

Riva: 15.156 en la ciudad; en el interior: 21.978; total: 35.574.

Iraizoz: 10.360 en la ciudad; en el interior: 25.214; total: 34.953.

Mencía: 12.975 en la ciudad; en el interior: 21.978; total 34.953.

Jiménez: 15.042 en la ciudad; en el interior: 11.956; total: 26.998.

Herrero: 13.853 en la ciudad, en el interior: 12.576; total: 26.429.

Ayón: 16.160 en la ciudad; en el interior: 6.963; total: 23.123.

Guillén: 11.599 en la ciudad; en el interior 4.662; total: 16.261.

Palma: 9.151 en la ciudad; en el interior: 6.473; total: 15.624.

Cruells: 5.189 en la ciudad, en el interior: 4.822; total: 10.011.

Oscar Zayas: 3.257 en la ciudad; en el interior: 2.437; total: 5.694.

Leret: 2.857 en la ciudad: 2.029 en el interior; total: 4.886.

Alfonso: 2.569 en la ciudad; en el interior: 2.130; total: 4.699.

Cuéllar: 2.586 en la ciudad, en el interior: 1.275; total: 3.861.

Llodrá: 1.859 en la ciudad; 1.781 en el interior; total: 3.640.

E. Zayas: 1.905 en la ciudad; en el interior: 1.611; total: 3.516.

Chaumont: 1.631 en la ciudad; en el interior: 1.232; total: 2.863.

Total de sufragios: 317.024.

Faltan 11 Colegios de Güines, 5 de Marianao y 16 en la ciudad de la Habana Solamente tenemos los totales de la votación obtenida por Carrerá, Rivas, Mencia, Iraizoz y Jiménez en el Término de Jaruco.

Pedida la nulidad de cuatro colegios de Santiago de las Vegas

La Junta Provincial Electoral de la Habana en la sesión celebrada ayer por la tarde, escrutó los Colegios de los Términos Municipales de Regla y Santiago de las Vegas.

La denuncia presentada por el doctor Manolo Castellanos sobre irregularidades cometidas en Caimito de Guayabal, continúa aún sobre la mesa, no habiendo resuleto la Junta acerca de la misma.

Poco antes de finalizarse la sesión el Procurador Benito Alonso y Artigas presentó una petición de nulidad motivada por las irregularidades cometidas en los Colegios Electorales números uno, dos y cuatro de General Machado y uno de Calabazar, ambos pertenecientes al Término de Santiago de las Vegas, y el cual se acababa de escrutar precisamente en la sesión de ese día. Todos esos Colegios adolecen de excesos de sufragios en cuanto a los cargos de Consejeros, pues especialmente en el primero, se encontraron 340 boletas votadas, apareciendo un total de votos de 3.215 para cargos de Consejeros. Dado que este cómputo fuera cierto, tendrí que haber 357 boletas votadas, por lo que existe un exceso de diez y siete boletas. Por dicho motivo Benito Alonso pidió a la Junta que declarara, la nulidad de las elecciones celebradas en esos Colegios en cuanto a los cargos de Consejeros Provinciales o que en su defecto, haga uso del derecho que le concede el Artículo 217 del Código Electoral interesando de oficio dicha nulidad de la Sala de lo Civil y Contencioso Administrativo de esta Audiencia.

Vista la denuncia, la Junta acordó transcribir el escrito a la Audiencia para sus efectos.

La labor de la Junta Provincial Electoral

SANTA CLARA, noviembre 15. (Por telégrafo).—La Junta Provincial Electoral ha escrutado hasta ahora los siguientes Términos: Zulueta, San Fernando de Camarones, Caibarién, Cifuentes, Ranchuelo, Abreus, Palmira, Encrucijada, Esperanza, Calabazar, Aguada de Pasajeros, San Juan de los Yeras, Corralillo, Quemados de Güines, Santa Isabel de las Lajas, Vueltas y Camajuaní.

La Junta Provincial, con los colegios en donde no se celebraron elecciones, hace ascender a once, en los que tendrán que celebrarse nuevos comicios.

Mañana terminará la Junta Municipal Electoral de celebrar los escrutinios.

El resultado es el siguiente: 13 concejales liberales, seis populares y 3 conservadores.—Corresponsal.

La situación de los candidatos a Consejeros en la Habana

Votación de los consejeros provinciales de los cuatro partidos en 554 colegios escrutados por esta oficina:

PARTIDO LIBERAL

	Votos
1—Manuel Vega Prieto	66.306
2—Diego Fernández Roca	63.354
3—Santiago Valera	58.744
4—Ricardo Morejón	55.016
5—Raúl Gillot	53.065
6—Severiano Pulido	50.910
7—Pedro P. Echarte	48.389
8—Antonio Madan Valdés	40.880
9—José Díaz Valdivia	15.176
Total	451.849

PARTIDO CONSERVADOR

	Votos
1—Ramón Casas	40.879
2—Pedro Urra	40.467
3—Oscar Artola	37.195
4—José A. A. Caiña	27.857
5—Benito Alonso	23.290
6—Oscar Morales	22.281
7—Evelio P. Mazón	15.502
8—Miguel Ocejo	14.640
9—Miguel F. Trías	9.197
Total	231.308

PARTIDO POPULAR

	Votos
1—Ramón Rivero	25.115
2—Juan A. Vistuer	25.061
3—Francisco Hernández	20.988
4—Federico S. de L. Blanco	19.941
5—Santiago F. Capriles	13.542
6—Eduardo M. Miranda	13.420
7—Ramón Valera Galiano	9.900
8—Benito Raurell	8.824
9—Oscar Lunar	4.245
Total	141.036

PARTIDO PROGRESISTA

	Votos
1—Oscar Montoro	7.312
2—Luis Broderman	3.466
3—José Toscano	3.184
4—Pedro Valdés Fuentes	2.728
5—Arturo Latour Piedra	2.530
6—Raúl Rosado Aybar	2.494
7—Enrique J. Barbero	2.233
8—Abelardo M. Pérez	2.260
9—Carlos T. de la Güera	2.024
Total	28.237

Observaciones.—En los 17 colegios de Marianao, tres de Güines, cuatro de Guanabacoa y uno de Luyanó que se escrutaron anoche, el factor para consejero provincial ha resultado de 94.714 sufragios, correspondiéndole a los liberales cinco cargos, dos a los conservadores y uno a los populares, los cuales tienen para otro puesto un residuo mayor que el de los conservadores.

(f.) Pablo Figueredo, jefe de la Oficina Electoral del Gobierno Provincial.

Pastor del Río y el triunfo conservador en Sancti Spíritus

El doctor Pastor del Río, representante a la Cámara y presidente de los conservadores de Sancti Spíritus, se ha dirigido a sus correligionarios de dicho Término en las siguientes palabras:

«Pocas palabras, porque los hechos se han encargado de hablar de manera elocuente y precisa. Cuanto afirmé en días anteriores, en la alocución que hube de dirigiros, está plenamente comprobado: liberales y populares han sido vencidos y el Partido Conservador espirituano se yergue en unas de esas victorias que por el número de votantes y por la acción serena mantenida antes de los comicios y en ellos, recuerda los mejores días del genial conductor de multitudes Judas Martínez-Moles.

Para obtenerla ha habido que domar infinidad de dificultades que parecían superiores a la voluntad más acerada. Vencer siempre es motivo de júbilo y aunque se afirma, generalmente, que el triunfo lo borra todo, sólo son definitivos y ejemplares los que pueden servir de estímulo y enseñanza a pueblos y hombres.

La limpieza de nuestros actos, la rectitud de nuestra conducta y el vigor siempre sustentado, sin traspasar más allá de lo que la razón y la cordura aconsejaba, deberán servirnos de laurel y acicate para el porvenir, mientras la realidad numérica pregona que hemos conquistado el éxito electoral más resonante en todo el Término, triunfando en los barrios Banao, Bellamota, Bijabo, Guasimal, Hospital, Jibaro, Manacas, Mapos, Paredes, Pelayo, Pueblo Nuevo y Zaza del Medio y que en un recuento definitivo de votos, el resultado de las elecciones del día primero de noviembre en curso, arroja el siguiente cuadro:

Conservadores	5.057
Liberales	3.809
Populares	3.598

En resumen, hemos ganado por 1.248 votos.

Como conservadores, nuestra alegría tiene que ser intensa, pero como hombres amantes de la verdad y la justicia proclamamos ante los pueblos de la República la prueba de civilidad y de amor al orden de que han dado ejemplo los partidos contendientes: ni una gota de sangre ha salpicado manos espirituanas, ni un hecho de vergüenza ha llevado a las conciencias la sombra de miserias que deprimen. Se ha bregado con tenacidad y con calor. Todos se afanaron por obtener el triunfo en un despliegue de banderas y en un combate de civismo. Y todos pueden vanagloriarse de este triunfo colectivo, capaz por sí solo de extinguir el recuerdo de los errores cometidos por cualesquiera de las organizaciones adversarias.

El odio y el rencor no han sido fecundos para la humanidad; y nunca se anidaron en los pechos de los conservadores. En esta hora de gloria para nuestro partido podemos y debemos dar rienda suelta a íntimas satisfacciones. Mas, guardemos la consideración que merecen cuantos conviven con nosotros, porque si cumplieron su deber, los aureola y exalta el cariño y si, equivocados, no lo hicieron, también merecen el respecto a que es acreedor todo ciudadano, porque nuestra conducta servirá de ejemplo y de modelo para días del futuro.

Grande es nuestra responsabilidad en el momento, porque comenzamos a gobernar y a dirigir. Y todo acto nuestro debe ser juicioso y sereno, propio de hombres libres y dignos. Así pienso, y en armonía con estas palabras, actuará el alcalde electo, señor Eloy Jiménez. Sus intenciones rectilíneas, su austeridad proverbial, su claro entendimiento y su indiscutible amor al pueblo que acaba de elegirlo son y serán bella esperanza y sólida garantía de su paso por la Primera Magistratura Municipal, en donde, se inspirará, de seguro, en el bien de sus conciudadanos, y en cuantos elementos tiendan a engrandecer y mejorar a Sancti Spíritus. Tenemos la obligación ineludible de ayudarle en esa labor plena de sinceridad, con lo cual consolidaremos tan sanos, nobles y levantados propósitos.

Correligionarios: os expreso mi gratitud por vuestra cooperación entusiasta y decidida y os felicito por la cordura y la energía con que habéis luchado y mantenido nuestras aspiraciones e ideales. Y cábeme la dicha de que a los cuatro meses de tener el honor de presidiros os pueda ofrecer la mejor de las noticias: habéis vencido y habéis recuperado el Poder Municipal en Sancti Spíritus.

Cordialmente,

(f.) Pastor del Río.—Presidente.

Sancti Spíritus, noviembre, 1932.

El Dr. Antero Navarro

El doctor Antero Navarro, candidato a representante y director del hospital Calixto García, ha trasladado sus oficinas políticas de la calle Manrique número 5, bajos, para San Nicolás, esquina a San José.

Así nos lo ha informado su secretario señor Sampedro.

Anulado el colegio de Neiva

CABAIGUAN, noviembre 15. La Junta Municipal Electoral de este término, acaba de anular el Colegio Unico del barrio de Neiva, por irregularidades cometidas en el mismo, según denuncia formulada a dicho organismo por los conservadores. Por idénticos motivos se espera sean anulados los colegios, Uno, Dos y Tres del barrio de Pedro Barbar.

Los agentes electorales en ésta de los candidatos a Representantes San Pedro y Rodríguez Batista «Colinche», se muestran regocijados con esas medidas, porque en dichos colegios salieron perjudicados grandemente esos candidatos.

CORRESPONSAL.

CUATRO BUQUES AMERICANOS PASARON CERCA DEL TIFON

SAN FRANCISCO, noviembre 15. (US.)—Las compañías de navegación han anunciado hoy que cuatro buques que salieron de San Francisco han pasado por el área del peligro del tifón en el día de ayer. Son el «Presidente Hayes», el «Presidente Jackson», el «Presidentt Cleveland» y el «Chichibu Maru».

Importante donativo de la compañía de Cerveza La Tropical

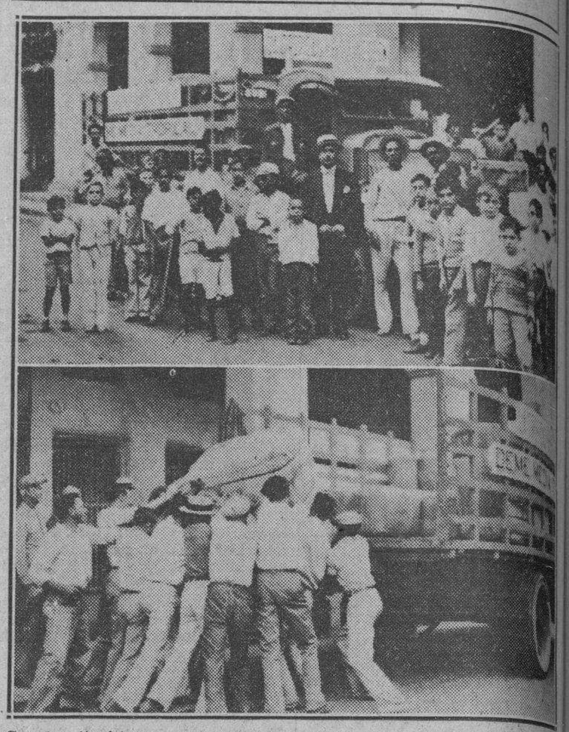

Con la altruista premura que reclama, a todos, la angustiosa situación de los damnificados en Camagüey por el ciclón del 9, la Fábrica de Cervezas «La Tropical» aportó inmediata cooperación cediendo los potentes camiones que trasladaron a la ciudad prócer los auxilios con ese fin obtenidos en esta capital.

El envío de «La Tropical» consiste en 864 piezas para niños, 1,992 piezas para hombres, 1,800 vestidos para mujeres, 500 frazadas y 3,228 botellas de Maltina Vitaminada.

Noviembre 14 de 1932.

Señor Enrique Recio, Gobernador electo de la provincia de Camagüey y Presidente del Comité Central de Auxilio. Habana.

Señor: La Cervecería La Tropical, que me honro en presidir, tenía acordado aliviar a las víctimas del ciclón que azotó a esa provincia de la cual es usted Gobernador electo y a la vez Presidente del Comité Central de Auxilios.

En tal virtud, e impuesto por la prensa que usted es el Presidente de la Comisión antes referida, me es grato comunicarle que en el día de mañana saldrá con destino a Camagüey y en transporte de esta Empresa, el donativo que esta Compañía remite al cuidado de su agente el señor Eduardo Penedo, para que juntamente con nuestro Jefe del Departamento de Ventas, señor José Hevia, en representación nuestra, en la ciudad de Camagüey, haga entrega del mismo, y a fin de que le hagan llegar a manos de los damnificados en toda la provincia por conducto del Comité Distribuidor en Camagüey.

Los donativos con que la Cervecería La Tropical contribuye son:

432 trajes para niños de 6 a 12 años.

1.000 trajes para hombres y 1.800 trajes para señoras que hacen un total de 3.232 personas que quedarán habilitadas con un traje cada una.

Además enviamos también 500 frazadas para distribuirlas entre los damnificados y, asimismo, entregaremos a cada una de las personas socorridas, o sean las 3.731—una botella de Maltina Tívoli Vitaminada a cada niño y señora y una de Cerveza Tropical a cada hombre.

Quedo en la seguridad de que ese Comité de su digna presidencia quedará complacido con la cooperación que prestamos, sjéndome grato suscribirme de usted muy atentamente.

Cervecería La Tropical,
JULIO B. HERRERA
Presidente.

Estado del Tiempo

NOTA DEL MEDIODIA DEL MARTES

En casi todos los Estados Unidos hay altas presiones con bajas temperaturas, ola fría avanzando hacia región central. Existen alts presiones también con buen tiempo en casi todo el Golfo de México y Atlántico. La s presiones están relativamente bajas sobre extremo Sur de Bahamas Orientales hacia el Sur y Suroeste.

Pronóstico para el miércoles: de modo general buen tiempo, excepto algunos nublados y posibles lluvias ligeras más probables en porción oriental. Subiendo las temperaturas vientos con fuerza de brisote principalmente del Nordeste.

Observatorio Nacional

TEMPERATURAS LOCALES

Las temperaturas en centigrados registradas durante las últimas 24 horas, fueron: Máxima: 26.7; mínima: 17-3; media: 22.0.

Los mejores 10 días del año.

TERMINA MAÑANA

2.00

es el signo económico que da a esta oferta una importancia extraordinaria, única.

Incluye todos los artículos que exigen la moda y el frío y que usted ha de comprar.

Aproveche los días de hoy y mañana.

$2 compran calidad
$2 compran novedad
$2 compran moda.

Termina Mañana

El Encanto

M.E.C.D. 2016

9A SECCION

TELEFONOS:
Dirección A-4151
Jefe de Redacción. A-3205
Sección de Sports M-7911

DIARIO DE LA MARINA

TELEFONOS:
Suscripciones . . . M-7911
A. Clasificados . . A-3333
Agencia Mariano FO7330

A SECCION

AÑO CIEN — ACOGIDO A LA FRANQUICIA POSTAL — LA HABANA, MIERCOLES, 16 DE NOVIEMBRE DE 1932 — EL PERIODICO MAS ANTIGUO DE CUBA — PAGINA TRECE

La España actual

¡Responsabilidad y conciencia

(Por LEON ICHASO)

PRESENTAR al lector la realidad de la historia cuotidiana en una información exacta, fiel, imparcial e íntegra es uno de los más complejos problemas del periodismo moderno. Fantasear reportajes, exagerar noticias, forjar rumores, buscar e inflar en ellos el lado «sensacional», teatral y escandaloso es mucho más fácil que acechar y prender en las cuartillas el hecho verdadero, discernirlo de entre los falsos, no omitir nada que de algún modo pueda tocar al interés del lector, pero tampoco recoger nada que lo informe errónea y tendenciosamente.

Hay todavía en el periodismo actual otro problema más arduo y más delicado; el de medir en los comentarios la importancia de la noticia y del hecho; el de valorizarlos e interpretarlos no sólo con la perspicacia y visión necesarias para no incurrir en errores lamentables, sino también con plena y consciente responsabilidad. La heterogeneidad y multiplicidad de la información y la rapidez volandera con que apremia el periódico cuotidiano dificultan esta valoración e interpretación que han de ir lastradas con el peso de un comentario tan jugoso como cálido y vivaz.

El DIARIO DE LA MARINA— así lo han reconocido unánime y reiteradamente cuantos han discurrido en torno de su centenario— ha reunido de un modo excepcional estas dos raras virtudes periodísticas; la de la exactitud e integridad de su información y la de su precisa valorización e interpretación. A estas virtudes debe en gran parte su estabilidad. Así lo dijimos en el artículo que al fausto suceso dedicamos en el número extraordinario. «Llegó a adquirir —escribimos entonces— tal fama de veracidad y de honradez el DIARIO DE LA MARINA, que si se trataba de un suceso dudoso, se preguntaba si lo había publicado este periódico. Si, en efecto, lo había dado como cierto, se había dicho ya sobre él la última palabra.

En esta escuela hemos aprendido, cuantos año tras año hemos venido laborando en este periódico esa valorización justa que procura mirar, no hacia el partidarismo político ni hacia el sectarismo estrecho y apasionado, ni menos hacia ningún interés bastardo, sino hacia la verdad y hacia la realidad. No gusta el DIARIO DE LA MARINA de contrahacer y torcer las noticias al antojo de un fin preconcebidamente fijo y determinado o de una conveniencia personalmente egoísta. Tampoco le place dar en sus informaciones y en sus glosas la nota estridente, populachera; la que mira a las galerías y busca su aplauso. Sabe el DIARIO DE LA MARINA que, al fin, a pesar de todas las tergiversaciones y todos los falseamientos de un hecho «vérum est»,— como dijo Tomás de Aquino— «id quod est», —«la verdad es aquello que es».

Esta valorización e interpretación conscientes del DIARIO DE LA MARINA son las que entre otras de sus virtudes encomia de un modo señalado el ilustre jesuíta Padre José Robinos, escritor y poeta, en un muy sustancioso artículo que en la revista «Belén», por él dirigida, dedica a nuestro centenario.

Dice en uno de sus párrafos:

«No hace muchos años se creía que el periodismo se transformaba por entero en «comercial» y se llegó al tipo de periódico «cartelera de anuncios», sin más parte, y sin más principios que la última y más numerosa contribución monetaria... Recuerdo a este propósito lo que el humorista gallego Fernández Flórez cuenta de un periódico que cambió más de diez veces de frente... durante la guerra europea y cada uno de los cambios coincidía con la inserción de anuncios de casas alemanas o francesas. Hoy, que los medios de propaganda comercial se han multiplicado y hecho doblemente eficaces, se vuelve rápidamente al periódico de principios. Gloria grande para DIARIO DE LA MARINA es el no tener que «volver». Hace cien años que se apoya en la misma base. El tiempo que todo lo acaba, no roza ni desgasta la verdad ni el espíritu. ¡Ojalá cumpla los doscientos años y siempre el mismo! Basta pasar los ojos por algunos de los mejores periódicos de España e Hispano América para ver que con mucha frecuencia se comentan y se reproducen los artículos y glosas del DIARIO y siempre se le cita como «el gran periódico», el «gran rotativo». El insigne redactor de «El Debate», Manuel Graña dice que la «valorización e interpretación pública de la noticia distinguen a unos periódicos de otros y a los grandes periodistas de los modernos gacetilleros». Pues bien, esa valorización e interpretación de la noticia, que la pone en su punto y la estudia buscando la verdad, jamás ha fallado en el DIARIO DE LA MARINA. Basten para muestra las célebres «Impresiones» del Director, doctor José I. Rivero y la sección «Actualidad Española», tan brillantemente escrita por el Lcdo. León Ichaso; pues en ellas aparece más clara y de actualidad esa «valorización e interpretación» de noticias que con la mayor naturalidad, aparente, pero en el fondo con calculada y muy estudiada intención, nos vienen de España y de todo el mundo».

La sinceridad y el completo desinterés —glosamos nosotros— con que en el DIARIO DE LA MARINA se comentan los sucesos cuotidianos ayudan mucho a esa justa valoración e interpretación a que se refiere el Padre Robinos. No es infalible en sus apreciaciones este periódico; se edita en la tierra, entre hombres. Pero si se equivoca alguna vez, no es por cierto sin que antes haya puesto su alma entera para buscar, ante todo y sobre todo, la verdad.

Dieciocho amarres anuales hará en Sevilla el dirigible "Graf Zeppelin"

En virtud del convenio firmado ayer con Eckener, Sevilla se compromete a construir mástil de amarre y fábrica de hidrógeno

Durante una fiesta que se celebraba en la Isla de Annobon, de la Guinea Española, en honor del Gobernador Sr. Gustavo de Sostoa, fué éste asesinado a puñaladas por un sargento

SEVILLA, noviembre 15. (I.N.S.)— El doctor Hugo Eckener, comandante del dirigible alemán «Graf Zeppelin» ha firmado hoy un convenio con el Ayuntamiento para el establecimiento en Sevilla de la terminal europea del servicio aéreo trasatlántico de pasajeros entre Europa y Suramérica.

Por los documentos firmados hoy el Ayuntamiento de Sevilla se compromete a construir un mástil de amarre y una fábrica de hidrógeno antes del próximo verano.

El comandante Eckener se ha comprometido con el Ayuntamiento sevillano a realizar dieciocho amarres anuales en esta ciudad y a tomar, por lo menos, cuatro pasajeros en cada viaje.

Se tiene entendido que el jefe del gobierno, señor Azaña, ha prometido ayuda financiera al Municipio de Sevilla para que pueda realizar el proyecto.

NOMBRAMIENTO DE ADMINISTRADORES DEL PATRIMONIO DE LA REPUBLICA

MADRID noviembre 15. ST. El Consejo de Administración del Patrimonio de la República, acordó enviar a Paris una colección de tapices para que figuren en una Exposición.

Abrir un concurso de gamos en Riofrío.

Se nombraron administradores: de Madrid a don Miguel Armentía; del Escorial a don Vicente Horche; y de Sevilla a don Víctor López y Barrantes.

LA REUNION DEL TRIBUNAL DE RESPONSABILIDADES

MADRID, noviembre 15. ST. Aunque se había dicho que el Tribunal de responsabilidades se reuniría el día 3 de noviembre, su presidente, el señor Franchy Roca, manifestó a los periodistas que no hay determinada fecha alguna.

Antes de ello habrá una reunion previa del Tribunal para determinar la fecha en que ha de reunirse.

VAN A SER CONSTRUIDOS 250 FUSILES AMETRALLADORAS

OVIEDO, noviembre 15, ST. Se están haciendo los preparativos necesarios para intensificar los trabajos en la fábrica de armas para construir, con toda rapidez, doscientos cincuenta fusiles ametralladoras de un nuevo tipo, con arreglo al proyecto del teniente coronel de artillería señor Trambote, destinadas a los guardias de asalto como prueba, pues, en el caso de que den resultado, se continuarán construyendo fusiles de este tipo.

El plazo de construcción de estas armas será de dos meses y medio, con un presupuesto total de medio millón de pesetas.

ASESINA UN SARGENTO AL GOBERNADOR DE LA GUINEA ESPAÑOLA

MADRID, noviembre 15. (I.N.S.)— Una nota del ministerio de Estado informa hoy que el gobernador de la Guinea Española, señor Gustavo de Sostoa, ha sido asesinado durante una fiesta que se celebraba en su honor en la isla de Annobon, en la que se hallaba realizando una visita de inspección.

La nota agrega que el gobernador fué muerto a puñaladas por el sargento Restituto Castillo, quien no ha sido arrestado porque huyó a las maniguas próximas.

Las oficinas de la compañía de vapores Trans-Mediterránea ha dado cuenta al gobierno de este suceso.

RESTITUTO CASTILLO MATO AL GOBERNADOR DE GUINEA

MADRID, noviembre 15. (US) El gobierno anunció oficialmente esta noche que el matador del gobernador Gustavo de Sostoa de la Guinea Española era el sargento Restituto Castillo.

El sargento se ha entregado a las autoridades.

Los gallegos de Buenos Aires costearán el instrumental para la expedición al Amazonas, con el apoyo del Presidente

En el momento de embarcar en el puerto de Vigo, rumbo a la Habana un pasajero de Murcia, fué detenido, porque se le encontraron 300,000 pesetas ocultas en unas latas

CORUÑA, noviembre 15. INS. Se han recibido mensajes en esta ciudad dando cuenta de que los gallegos residentes en Buenos Aires están organizando un festival, bajo los auspicios del Presidente de la República Argentina, con el fin de recaudar fondos que destinarán a la compra de instrumental científico para la expedición que saldrá de España a fin de realizar estudios en el río Amazonas, bajo la dirección del capitán Iglesias.

DETENIDO UN PASAJERO QUE SE LLEVABA 300 000 PESETAS

VIGO, noviembre 15. INS. Ha sido detenido hoy, en los momentos en que embarcaba para la Habana, el señor Juan José Albarracín, de Murcia. Obedece la detención a que en el registro que se le hizo en el equipaje los aduaneros encontraron varias latas conteniendo la suma de 300.000 pesetas.

Se acusa a Albarracín de violar la ley que prohibe la exportación de dinero.

SE SUICIDO EN FERROL EL VECINO NICOLAS TORRES

FERROL, noviembre 15. INS. Se ha suicidado en esta ciudad el vecino Nicolás Torres Viscoso, ignorándose los motivos que ha tenido para privarse de la vida.

CINCO PESQUEROS DETENIDOS POR USAR EXPLOSIVOS

MADRID, noviembre 15. INS. Un guardacostas ha detenido a cinco barcos pesqueros, arrestando a sus dueños y tripulaciones, por haber sido sorprendidos en los momentos en que se dedicaban a la pesca con dinamita, violendo las disposiciones que prohiben el uso de explosivos.

LA UNION LABORISTA DE MUJERES PIDE SOCORROS

Autorizada por el Comité Central este organismo avisa a sus afiliadas y a cuantas personas se interesen por enviar socorros a los damnificados de Camagüey, que pueden remitir sus donativos a la calle 23 número 183, en el Vedado.

El diputado señor Gil Robles aboga por la unión de las derechas para combatir a la evolución socialista

Manifestó que la federación de las izquierdas no es más que un instrumento qeu quiere utilizar Azaña para dar la batalla a los socialistas, finalidad que no cree consiga

MADRID, noviembre 15. ST. El diputado señor Gil Robles manifestó que se proponía visitar al ex ministro Goicoechea que, se encuentra en la cárcel de Gijón.

Gil Robles

Hablando de política dijo que el horizonte está poco claro porque Azaña se ha allado a elementos que no sabe cómo quitárselos de encima.

Se precisa—dijo — formar la unión de las derechas para hacer frente a la evolución socialista que se realiza desde el gobierno.

La federación de izquierdas es un instrumento que quiere utilizar Azaña para dar la batalla a los socialistas, pero no creo que lo consiga.

Calificó de brutal el proyecto de ley sobre Congregaciones religiosas.

Añadió que el gobierno debe tener muchas ganas de que se discutan las leyes de Obras Públicas, Tribunal de garantías, electoral, etc.

El Parlamento será disuelto en el presente otoño.

Los socialistas continuarán en el poder con objeto de reforzar su partido valiéndose de los resortes de gobierno.

Como consecuencia del viaje de Bullejos a Rusia, los comunistas han cambiado de táctica dejando la violencia para participar en las elecciones y dar la batalla a los socialistas.

Acción Popular no es monárquica ni republicana sino partido de derechas que prescinde de las formas de gobierno.

Terminó diciendo que los partidos republicanos están destrozados y es inminente una disgregación de los radicales de Lerroux.

FERNANDEZ MATO, GOBERNADOR INTERINO DE CACERES

CACERES, noviembre 15. ST. A consecuencia del conflicto obrero planteado en Plasencia y la denuncia formulada en el Parlamento, el gobernador ha sido destituido y se ha hecho cargo del mando de la provincia, interinamente, el gobernador de Ciudad Real, que ha salido para Plasencia con objeto de buscar una solución al conflicto.

EL GOBIERNO PARECE DECIDIDO A ACCEDER A LA DEMANDA ASTUR PROHIBIENDO IMPORTAR CARBON

En el Consejo de Ministros que se ha efectuado ayer fue aprobada la lista presentada por el Ministro de Justicia, conteniendo los nombres de ministros y cónsules separados

MADRID, noviembre 15. INS. El consejo de ministros que se celebró hoy bajo la presidencia del señor Azaña, estudió la situación creada por la huelga de los mineros de Asturias, los cuales protestan porque no se les ha cumplido la promesa que le hizo el gabinete de adquirir 100.000 toneladas de carbón con destino a la armada.

El gobierno no ha tomado ningun acuerdo sobre este conflicto, en espera del informe que rendirá el ministro de Agricultura, don Marcelino Domingo, que ha salido para Asturias a fin de entrevistarse con los representantes de los mineros.

Se anuncia que el gobirno está dispuesto a acceder a las demandas que hacen los asturianos, quienes piden que se dicte una disposición prohibiendo las importaciones de carbón, especialmente de Alemania y Rusia, por lo menos temporalmente.

APROBADA LA LISTA DE CONSULES Y MINISTROS RETIRADOS

MADRID, noviembre 15. INS. Aprobó hoy el consejo de ministros la lista de los cónsules y diplomáticos que serán separados de la carrera porque no simpatizan con el régimen republicano.

El ministro de Estado, señor Zulueta, se negó a dar a la prensa los nombres de los funcionarios que han de ser retirados del servicio exterior.

EL MINISTRO ZULUETA NO QUIERE DAR DETALLES SOBRE LOS CAMBIOS EN EL CUERPO DIPLOMATICO

MADRID, noviembre 15. (US) El Ministro de Relaciones Exteriores, D. Luis de Zulueta, se negó esta noche a dar a conocer los nombres de los cónsules y diplomáticos que serán retirados del servicio debido a sus ideas antagonistas al sistema republicano de gobierno.

FICHADO POR LA JUDICIAL, UN DELINCUENTE

Había sido deportado de los EE. UU. por dedicarse a llevar polacos. Quedó en libertad

Recibiendo instrucciones del Jefe de la Policía Judicial, el agente Vivas procedió al arresto de José Palez Hernández, de la Habana de 40 años de edad y vecino de Real número 50, en Puentes Grandes, quien llegó a nuestro puerto en el vapor «California» deportado de los Estados Unidos.

Según ha podido comprobar la policía, Peláez Hernández trató de introducir en aquel país a dos polacos como de su familia y al ser descubierto lo condenaron a dos años de prisión. Cuando había cumplido diez meses, las autoridades le condonaron la pena siendo deportado.

Una vez que Hernández fué fichado en las oficinas de la Policía Judicial, se decretó su libertad.

SE HA DIRIGIDO UN RUEGO A LAS FAMILIAS DE LOS MEDICOS DE LA HABANA

La Junta de Gobierno del Colegio Médico de la Habana tomó el acuerdo de constituír un Comité de auxilio para colectar entre las familias de los médicos de la capital los mayores recursos posibles para entregarlos al Colegio Médico de Camagüey, que los hará llegar a las manos necesitadas de nuestros conciudadanos de esa provincia que han sido víctimas de la catástrofe sin precedentes que sufre aquella región.

Hacemos—dice la Junta—un llamamiento fervoroso a nuestros compañeros: víveres, ropas usadas o nuevas, zapatos, etc., son imprescindibles en estos momentos para aliviar la situación de nuestros hermanos en desgracia. Mande su contribución directamente al Colegio Médico de la Habana, San Lázaro, 62, o llame por el teléfono M.-8815 para enviar a recogerlo.

UN JOVEN DEMENTE HA DESAPARECIDO DE SU CASA

En la Décimotercera Estación denunció María Aguilar Valdés, vecina de Dolores 177, que en el día de ayer su hijo Juan Quintana Aguilar, que cuenta 15 años de edad, fué dado de alta en el Hospital de Mazorra, donde se encontraba recluido por tener perturbadas sus facultades mentales y una vez en su residencia desapareció misteriosamente, suponiendo le haya ocurrido alguna desgracia.

La Policía practica investigaciones para localizar el paradero del expresado menor.

CONTINUA GRAVE LA JOVEN QUE SE ARROJO DEL BALCON

Continuaba siendo de gravedad el estado de la joven Juana Zamora León, de 21 años de edad y vecina de J número 11, en el Vedado quien se arrojó desde el balcón al patio de su domicilio, con motivo de haber sostenido un disgusto con su marido Vicente Collado Herrera, chófer y del propio domicilio.

En el accidente la joven perdió todos los dientes. Cayó de cabeza, ocasionándose diversas lesiones diseminadas por el cuerpo.

Al ser interrogada por la policía la joven declaró que el hecho había sido casual, pero su marido, afirmó que ella había tratado de suicidarse, al sostener con el mismo un disgusto, arrojándose del balcón para el patio.

INTOXICADA

Ana Quintana Rojas, de Escobar 71, fué asistida de síntomas graves de intoxicación, que sufrió al ingerir un poco de yodo con el que hacía gárgaras.

LA FEDERACION DE PARTIDOS DE LA IZQUIERDA RESPALDARA AL PRIMER MINISTRO M. AZAÑA

El periodista don Manuel Aznar desmintió anoche los rumores de que tenía proyectado renunciar su puesto como director del periódico madrileño «El Sol», manifestando que son prematuros

MADRID, noviembre 15. (US).— En una reunión de los representantes de todos los partidos de la izquierda republicana, se redactaron varios proyectos de ley que serán presentados en Cortes.

La Federación formada por los izquierdistas, aprobó todos los puntos presentados por los delegados entre los cuales están la demanda para la unión absoluta de todos los partidos y la cooperación con el gobierno.

La Federación respalda al premier Azaña, y por lo tanto, éste tendrá la minoría más fuerte de cualquier partido en las Cortes.

AZNAR DESMIENTE LOS RUMORES DE QUE RENINCIARA COMO DIRECTOR DE «EL SOL»

MADRID, noviembre 15. (US).— Manuel Aznar, desmintió esta noche los rumores de que tenía proyectado renunciar su puesto como director del periódico madrileño «El Sol».

«Estos informes son muy prematuros»—dijo Aznar sonriéndose—; añadiendo que carecían de base de verdad los rumores de que recibiría un nombramiento como ministro en el actual gobierno. «Creo que mis buenos amigos quisieran que me nombrasen presidente, y les doy las gracias por sus buenos deseos, pero ningún miembro del gobierno me ha ofrecido puesto alguno».

IMAGENES DE ORO Y ALHAJAS EGIPCIAS FUERON HALLADAS EN UNAS EXCAVACIONES EN CADIZ

Don Alejandro Lerroux se ha querellado, por libelo, contra los editores del periódico «Justicia Social», el cual lo acusa de ser instigador de la revolución del mes de agosto

CADIZ, noviembre 15. (US).—Los arqueólogos españoles señores Quintero y Atalori, anunciaron esta noche que habían hallado imágenes de oro y joyas egipcias en las excavaciones que vienen haciendo en los alrededores de esta ciudad.

LERROUX DEMANDA AL PERIODICO «JUSTICIA SOCIAL» POR LIBELO

BARCELONA, noviembre 15. (US). Don Alejandro Lerroux presentó esta noche una demanda de libelo contra los editores del periódico «Justicia Social».

El artículo a que se refiere el señor Lerroux en su demanda fué publicado estaa mañana por «Justicia Social», y acusa al distinguido político de haber sido el instigador de la revolución de agosto.

REINA LA TRANQUILIDAD EN OVIEDO

OVIEDO, noviembre 15. (US).—El gobernador de la provincia anunció esta noche que la huelga de mineros seguía su curso sin novedad, y que la situación no es tan crítica como se anunció al principio.

Añadió el referido funcionario que esperaba resolver el conflicto esta semana.

EL EJERCITO PATRULLA LAS CALLES DE SEVILLA

SEVILLA, noviembre 15. (US).— El gobernador civil dió órdenes esta noche para que fuerzas del Ejército patrullasen las calles de esta ciudad, después de anunciar que se castigaría severamente a cualquier persona acusada de precipitar desórdenes durante la huelga de cuarenta y ocho horas declarada por la Federación Obrera Nacional en toda Andalucía.

BARCOS QUE SE ESPERAN

NOVIEMBRE 16.

President Wilson de California, Santa Elisa de San Francisco.

NOVIEMBRE 17.

Veragua de Cristóbal, Florida de Key West.

NOVIEMBRE 18.

Turialba de New Orleans, Atenas de Puerto Barrios, Columbus de New York y escalas, Virginia de San Francisco, Cuba de Tampa y Key West.

NOVIEMBRE 19.

Oriente de New York, Florida de Key West.

LA ACTUAL COSECHA DE UVA EN ESPAÑA RESULTA INFERIOR EN VEINTE POR 100 A LA NORMAL

En total se calcula que este año se están recogiendo unos veintiocho millones 700,000 quintales para la vinificación, que darán 18 millones y medio de hectólitros de mostro

MADRID, noviembre 15. — La cosecha de uva que se presentaba en el comienzo del verano como muy buena por haberse realizado el cuajo de fruto en excelentes condiciones, en la mayor parte de las zonas vitícolas ha sufrido después una considerable reducción, hasta preverse actualmente como mediana, e inferior, en un 20 por 100, a la normal.

En la Mancha y el centro, la cosecha es abundante. En Cataluña, Rioja y Parte de Navarra, la cosecha ha sido reducida en una proporción quizás de un treinta a un cincuenta por ciento con ataques intensísimos de mildiu y oidium, y en zonas limitadas, pero extensas destruida por los pedriscos.

En Andalucía y Levante, la cosecha de uva parece ser, aproximadamente, normal.

Finalmente, Castilla la Vieja acusa una regular cosecha, y es muy escasa en las provincias del litoral Norte.

En conjunto, la producción de mosto se prevé algo inferior a la deficiente del año 1931.

Por el contrario, las producciones de uva de mesa acusan un notable incremento sobre las de 1931, registrándose en las principales zonas exportadoras de Andalucía y Levante, una cosecha satisfactoria.

En total, se calcula que este año se están recogiendo unos 28.700.000 quintales de uva para la vinificación, que darán 18 millones y medio de hectólitros de mosto.

Como normalmente se producen 22 millones y medio de dicho líquido, se ve que 1932 es un año vinícola muy mediano, pues alcanza sólo un 80 por 100 de la cosecha media.

El valor del vino obtenido con uvas de este año, será de unos 700 millones de pesetas.

Las provincias más vinateras resultan Ciudad Real, con 2.900.000 hectólitros de mosto; Barcelona, con 2.200.000; Albacete, con 1.800.000 y Tarragona, 1.300.000.

Las que menos: Guipúzcoa, que ha producido 850 hectólitros y Santander, 4.000.

MUCHA UVA DE MESA

En cambio, 1932 ha sido un buen año de uvas de mesa. Se han cosechado dos millones y medio de quintales en total, contra sólo dos millones en 1931 y muy poco más de esto, como cosecha media, del último decenio.

El consumo de las ricas uvas españolas aumenta en España y allende las fronteras. Las provincias levantinas y meridionales son las más productoras. Para 1932 van en cabeza: Málaga, con 700.000 quintales; Almería, 400.000; Alicante, 350.000 y Valencia, doscientos mil.

Pero no se registran aún en las estadísticas las producciones de Guipúcoa, Orense, Asturias, Pontevedra Santander y Palencia.

ESPLENDIDA COSECHA DE UVA

ALCAZAR DE SAN JUAN, noviembre 15. S. T.—La cosecha es verdaderamente espléndida. Se conocen casos de propietarios de viñedos a quienes el conjunto de la cosecha saldrá a más de arroba de uva por pie de cepa.

Se sabe que uno de aquéllos que ha recogido 50.000 kilos de uva en una viña de 3.350 vides. De los pueblos de Socuéllamos y Pedro Muñoz se reciben noticias anunciando que ante el peligro de no poder colocar toda la cosecha en las bodegas, muchos fabricantes están realizando con toda urgencia ventas de mostos al precio de 18 pesetas hectólitro, con el fin de poder seguir tomando uva para su molturación vínica.

En orden a precios, dada la enorme cuantía de la cosecha, han sido remuneradores pues la cotización media ha sido la de trece céntimos kilo en la uva blanca y dieciseis en la tinta.

Los agricultores y campesinos se muestran muy esperanzados y satisfechos por la espléndida cosecha de uva.

ESTAFA DE MIL PESOS

Octavio Quijauma Lazcano, vecino de San Rafael 155, fué acusado por la Compañía Cubana de Electricidad, de haberse apropiado de la suma de mil pesos, que hizo efectiva a varios clientes.

ESPAÑA SE HA INTERESADO POR LA CATASTROFE

Pidió datos en seguida y ofreció su cooperación. El Encargado de Negocios recorrió los pueblos

España, ante el dolor de Cuba, no podía mostrarse indiferente, y sintiendo como amargura propia la angustia de la hora actual, tan pronto como su Gobierno tuvo conocimiento, por la Embajada, de los efectos del ciclón, se apresuró a hacer patente al Gobierno y pueblo de Cuba su profundo sentimiento y sus deseos de cooperación al remedio de tanto infortunio.

El Excelentísimo Sr. Don Niceto Alcalá Zamora, Presidente de la república, interesó directamente de la Embajada, noticias concretas de la catástrofe y, por teléfono directo, trasmitió su mensaje de pésame, ordenando, al mismo tiempo, se pusiera a disposición del periódico «El Mundo» una copa para el torneo futbolístico que este diario está organizando en beneficio de las víctimas.

El Encargado de Negocios de España señor Forns, salió el sábado en automóvil, acompañado del Cónsul Sr. Bermejo, a recorrer la zona de la catástrofe y envió a Madrid, al regresar a la Habana, una extensa información de los efectos del ciclón y ras de mar cuyas dolorosas consecuencias han compartido también gran número de ciudadanos españoles. Cuba y España están tan íntimamente enlazadas, que sus dolores son reciprocos. Más de 300 españoles han perecido en la hecatombe de Santa Cruz del Sur y, una vez más, se confunden ambos pueblos, sintiendo al unisono las mismas desventuras y haciendo comunes los mismos sentimientos.

En España, según las noticias recibidas, han repercutido dolorosamente los efectos desoladores del ciclón, y la ansiedad existente en la península se manifiesta en los artículos de prensa y en los numerosos despachos telegráficos llegados a Cuba.

El señor Forns nos participa que ha ordenado a los Cónsules de su Nación en la zona afectada, que se haga una relación de las víctimas españolas habidas e intereses perjudicados, para socorrerles en la medida posible, y nos ha rogado hagamos constar que ha expresado al doctor Zubizarreta su más profundo agradecimiento por el interés desplegado en el socorro y atención de los damnificados, extendido y aplicado por igual a cubanos y españoles, enviando al pueblo cubano la expresión de sus más profundo sentimiento por la desgracia que lo conturba en estos dolorosos momentos.

ESPAÑA

POLITICOS Y PRENSA

FRAGMENTOS

(Para el DIARIO DE LA MARINA)

SANJURJO EN EL DUESO

«En las costas de Cantabria surge la colonia penitenciaria de El Dueso, en la que Sanjurjo cumple la pena a que ha sido condenado.

La prisión es un edificio sólido construído hace unos veinte años, en el que es sumamente difícil penetrar como visitante.

El periodista tiene que cruzar altos muros de granito y más aun que los muros, infringir el reglamento, hoy día más severo que nunca. Un centenar de soldados vigilan con la bayoneta calada. Un muro más que franquear, y hete aquí al periodista a las cinco de la mañana en el patio principal de la cárcel. Un sacerdote dice misa en la capilla, y una hora después podemos ver a Sanjurjo, hoy en día convertido en el número 52.

Está sentado sobre la cama de su celda, en la que deberá pasar el resto de su vida. El mobiliario se reduce a lo más estrictamente necesario: una cama de hierro con un colchón de lana, que Sanjurjo trajo consigo, una mesa fija en la pared, una silla y un pequeño armario en el cual guarda sus ropas. La ventana abierta en el muro se encuentra a 1'70 del suelo. Por ella se ven, en un fondo de cielo azul, revolotear bandadas de gorriones.

Sanjurjo lleva el uniforme del penal: «Unas alpargatas muy cómodas»—dice.

Sobre la mesa una boina, varios libros, un tazón con leche y frutas. A Sanjurjo no le agrada el rancho, y adquiere en la cantina del establecimiento los alimentos necesarios.

Parece de buena salud, aunque un poco fatigado, porque estas últimas noches ha dormido poco.

Cuando le hablamos de su nueva vida, nos contesta: «Tengo que acostumbrarme a ella. La vida en campaña es mucho más dura. El tiempo no me parece largo, los años pasan pronto».

Lo que más le preocupa es su familia, y sobre todo un niñito de unos meses (su hijo menor).

Según el Reglamento, los condenados no pueden recibir visitas durante los ocho primeros días de su encarcelamiento. Sólo el director y el administrador de la colonia pueden acercarse a ellos.

La llegada de Sanjurjo a la cárcel produjo sensación entre la población penal. Uno de los condenados, llamado Angel García, había servido a las órdenes de Sanjurjo en Marruecos, y siendo éste director de la Guardia civil, visitó un día la Penitenciaria y le reconoció y le dió cien pesetas. Desde entonces, Angel Díaz no hacía más que repetir: «El director de la Guardia civil, seguramente, obtendrá mi libertad». Hoy, por una ironía del destino, afirma que él no ha dicho nunca que saldría de aquí antes que su antiguo general.

A su llegada, Sanjurjo, fué conducido a presencia del director de la cárcel, que, amablemente, le tendió la mano. Sanjurjo vaciló y dijo: «Soy José Sanjurjo, sencillamente».

«Eso no importa, respondió el director, no se deshonra uno por dar la mano a un hombre honrado a quien una desgracia ha traído aquí».

Sanjurjo come poco. Si se le habla de sus alpargatas, contesta:

«Calzado así es como el soldado español ha dado días de gloria a la Patria».

Es inútil hablarle del movimiento del 10 de agosto. Sanjurjo no contesta a nada.

Suena una trompeta en el patio. Es la hora del rancho. Al marcharnos con el corazón angustiado, oímos el ruído acompasado de los pasos de los 199 penados de El Dueso, que se dirigen hacia el comedor...»

«O-Comercio», de Oporto.

EL CONDE DE ROMANONES Y SU HUMOR

«Hablando de los conflictos que provoca la ley de términos municipales, dijo que con que los ministros se pasearan un poco por el campo comprenderían la necesidad de salir al paso de aquellos, reformando las disposiciones hoy en vigor.

Por lo que se refiere a cuestiones agrícolas afirmó que este año ha sembrado más que otros y ha empleado mayor número de obreros que nunca, porque él continúa siendo optimista.

Finalmente, manifestó que él no se ha dado cuenta de que era grande de España hasta que se le ha incluído ahora en una lista, porque siempre que entró en Palacio lo hizo como ministro o presidente del Consejo. A tal punto, que ni siquiera asistió a ninguna capilla pública, ni acto palatino y no utilizó lo único substancioso que podía dar la grandeza de España, o sea la senaduría vitalicia».

LAS ELECCIONES EN CATALUÑA

Con arreglo a las disposiciones transitorias del Estatuto, el territorio de Cataluña se derivará, a los efectos electorales en 5 circunscripciones, a saber: Barcelona ciudad, Barcelona-provincia, Gerona, Lérida y Tarragona, eligiéndose un diputado por cada 40.000 habitantes, con un mínimo de 14 por circunscripción.

En virtud de lo que también prescribe para tales efectos el decreto de 8 de mayo de 1931, que regula el procedimiento electoral, el número de diputados que por mayorías y minorías corresponderá a cada circunscripción en la próxima contienda electoral será:

Barcelona-ciudad, 21 por mayoría y cuatro por minoría. Total 25.

Barcelona-provincia, 16 por mayoría y cuatro por minoría. Total 20.

Gerona, 11 por mayoría y tres por minoría. Total, 14.

Lérida, 11 por mayoría y tres por minoría. Total 14.

Tarragona: 11 por mayoría y tres por minoría. Total, 14.

Serán, pues, 87 los diputados del Parlamento catalán. Si alguno de los partidos obtuviera mayoría absoluta en todas las circunscripciones ,tendría 70 diputados, y las minorías, entre todas ellas, tendrían 17.

El transcriptor.
Un Ocioso.

Barcelona, Octubre de 1932.

M.E.C.D. 2016

JUVENTUD Y C. GALLEGO JUGARAN POR LA COPA ALCALA ZAMORA

MAGNO FESTIVAL BALOMPEDICO EL DOMINGO EN EL HERMOSO STADIUM CERVEZA TROPICAL

TOPICOS FUTBOLISTICOS

a cargo de PETER

—Nada sabemos oficialmente de la asamblea del lunes.
—Dicen que el Hispano no quiere futbol profesional.
—¿Forma equipo el Fortuna?, es lo que pregunta la gente.

EL lunes hubo una asamblea de presidentes de club de Primera Categoría en la que se leyó un escrito del Iberia relacionado con el fútbol actual y sobre el próximo campeonato. También se trató sobre las posibilidades de que el Deportivo Hispano América, ingresase en el fútbol organizado. Mejor dicho: Que entrara a formar parte de la Federación de Fútbol de la Habana.

Pero de lo tratado en esa Asamblea nada oficialmente sabemos. Nada se nos ha comunicado y nada hemos podido saber por boca de ninguno de los señores que se encontraban presentes en dicha reunión. Pero como el repórter tiene que buscar las noticias, se valió de sus medios, y pudo enterarse de lo sucedido en la noche del lunes en el pisito o departamento de la Manzana de Gómez, cuyo balcón mira para el Centro Asturiano.

La reunión de los presidentes fué como casi todas las reuniones que se celebran para asuntos balompédicos. Muchas horas juntos, muchos discursos, la mar de argumentos, algunos de ellos falto de lógica... y en total muy poca cosa.

Se leyó la carta del Iberia Foot Ball Club y con vistas al contenido, hubo tela para cortar toda la noche. Salieron de un oscuro detalle, luego se metieron en otro escabroso y luego en otro, y en resumidas cuentas vinieron a caer en que nada podían hacer casi si antes no se hacía una reforma del Reglamento de la Federación de Futbol de la Habana. Y en vista de esto se acordó que en la próxima reunión del Comité Ejecutivo (que es la que seguramente habrá tenido lugar anoche), se hiciese una petición de reforma de Reglamento.

Eso fué todo.

Suponemos que en la reunión de anoche se haya hecho la petición dicha y hasta se haya ordenado citar a una nueva Asamblea para fecha próxima y hasta se haya ordenado enviar copia a los clubs de las reformas del Reglamento.

Tal vez mañana, que es el día que regularmente se nos envía una nota de los acuerdos adoptados por el Comité Directivo de la Federación de Futbol de la Habana, podamos enterarnos oficialmente de todo cuanto aquí queda dicho, que nos figuramos es la Biblia.

Pero bueno, de lo más importante, no se nos ha dicho nada. Esto seguramente se dirá el lector, y sobre todo si es aficionado que gusta de las actuaciones del equipo de los Tigres. Lo más importante, pues, según habrá adivinado el lector es sobre el ingreso del Hispano.

Y sobre este punto sabemos que se trató también, pero los señores Presidentes de Clubs, dicen, y es de presumir que tienen motivos para ello, que el Deportivo Hispano América no quiere por ahora meterse en estas andanzas del balompedismo profesional, que prefiere seguir con su futbol amateur, con sus Campeonatos de Pelota a Mano y de Squash en la canchona «Juan Vázquez» y con las próximas fiestas sociales que probablemente comenzarán muy pronto en el local que ocupó antes la Juventud Asturiana en el Paseo del Prado.

Es más, se nos ha dicho, que los presidentes de clubs tomaron el acuerdo de que verían con agrado el ingreso del Hispano en la Federación de Futbol de la Habana y hasta tenemos entendido que todo quedará en unas condiciones, que la sociedad del Lucero podrá hacer su ingreso en la Federación cuando lo estime oportuno.

Esto es todo cuanto sabemos, de muy buena fuente, relacionado con la Asamblea del lunes, extraoficialmente. Mañana jueves puede que nuestros lectores sepan menos, pero oficialmente.

Y del Fortuna ¿qué se dice?

Hombre, tanto como decir, no se dice nada. Todo se concreta a una frase que día a día oye el repórter por todos lados y que todos repiten en forma interrogativa:

—¿Fortuna equipo el Fortuna?

Nosotros, a la verdad, estamos locos por saber algo de los señores que tienen este asunto de mano en el Fortuna. Conociendo algún detalle podríamos saber si podríamos quitar a esa frase solamente los signos de interrogación. O de lo contrario, si es que la vamos a seguir empleándola nosotros también como aquel chino del cuento que puso en el tablero de sus dulces un letrero que decía: «Hoy no fío, mañana sí».

Hoy hemos recibido el Boletín número 2 sobre el festival balompédico del próximo domingo en el bello Stadium Cerveza Tropical. Dicho festival está patrocinado por nuestro colega «El Mundo», y al frente de la comisión organizadora, por lo que vemos, está nuestro compañero Carlos González de Ancos, el popular «Junior», que ha establecido un servicio de información, casi diario, y al estilo del Hispano, por boletines, que debe servir de modelo a otros señores que se pasan la vida ofreciendo detalles a los que nos ocupamos de estas cosas balompédicas, y nunca hacen nada por el estilo.

La nota que se nos envía hoy trae noticias muy interesantes:

Con fecha 12 se cursó la siguiente carta telegráfica:

Alcalá Zamora.
Presidente República.
Madrid.

Domingo veinte celébrase festival futbolístico patrocinado periódico «Mundo» cooperación Federación Fútbol beneficio damnificados ciclón. Comisión Organizadora permítese confiar presidente República española contribuirá auxilio hermanos con donación trofeo discutir entre Centro Gallego y Juventud Asturiana. Respetuosamente.—**Carlos González Ancos.**

Con fecha 14 se ha recibido este cable:

Carlos González Ancos.
Periódico «Mundo».
Habana.

Recibido radio presidente República envía hoy giro telegráfico mil pesetas nuestro embajador. Salúdale.—**Secretario general.**

El señor Forns, encargado de Negocios de la Embajada de España, en entrevista celebrada hoy con el señor Ancos le comunicó haber adquirido el «Trofeo Alcalá Zamora», que se disputará en el benéfico festival.

El director de «El Mundo», doctor Jorge E. Cubas, en nombre de este diario ha donado una Copa para ser disputada entre los equipos Iberia F. C. y Catalunya S. C.

Carlos González de Ancos dona la Copa que jugarán los clubs Cultural y D. P. Fernández.

En representación del honorable presidente de la República española, don Niceto Alcalá Zamora, el señor Forns, de la Embajada española de Cuba, tirará el kick-off del partido Juventud Asturiana-D. Centro Gallego.

El doctor Jorge E. de Cubas, en representación de «El Mundo», ejecutará el kick-off del encuentro Iberia-Catalunya.

La casa impresora P. Fernández, gratuitamente confecciona el artístico cartel que ha hecho anunciando el festival, S. Ferrufino, el gran dibujante.

Ha comenzado la distribución de los carteles que también gratuitamente ha impreso la casa «Cultural S. A.», debido al lápiz del popular «Falbello».

Dos bandas de música amenizarán el acto.

AVISO

Se ruega a todos los señores presidentes de clubs que forman parte de la comisión organizadora, para que el miércoles a las 9.30 de la noche se personen en la redacción de «El Mundo» para asuntos relacionados con el festival.

VEDADO VS. FERROVIARIO ESTA NOCHE

Esta noche, en el floor del Vedado Tennis Club, Calzada y Doce, se efectuará el segundo programa en opción al Campeonato junior de basket ball organizado por la Unión Atlética de Amateurs de Cuba.

Hoy debutará el fuerte quinteto del Club Ferroviario. Jugarán los Pulgarcitos con el five del Vedado Tennis Club que fué vencido el pasado lunes, en un encuentro de muchas alternativas de interés, por el equipo del Club Teléfonos. El Ferroviario acaba de conquistar el Campeonato preparatorio de novicios y es además el actual campeón junior de Cuba Azcárate tiene un buen team que ha preparado con la anticipación debida para que se presente a la lucha en las mejores condiciones. El Ferroviario tiene un magnífico chance de anexarse este nuevo evento unonista y si lo consigue establecerá un record, pues no se ha dado el caso todavía de que un club repita su campeonato junior consecutivamente.

Ya hemos dicho que el Ferroviario llevará un buen team y no es un «reclam». Luis Valla, el modesto y valiosísimo player pulgarcito, es uno de los primeros juniors de la temporada. Debe ser el eje del team y en el que confía sus mejores esperanzas el «viejo» Ramón Azcárate. Vila ser acompañado por Averhoff, Llópiz, Quintela, Montes de Oca, Infante y las poderosas reservas de que disponen estos muchachos. El Vedado en su justificado afán de asegurar este game a fin de mantener su aspiración a un junior más, utilizará a Heros, Arias, Pertierra, Aguilera, Escobar, que forman la mejor combinación entre los juniors.

La zona de la Habana va a ser muy discutida. Los teams se encuentran sumamente parejos y ya el primer día vimos el susto del Teléfonos que ganó chiflando. Estos juegos reñidos se suceden con mucha frecuencia y hasta el instante final nada se sabrá del ganador definitivo del evento.

Los fanáticos tienen una buena oportunidad de ver en acción a estos teams por un precio reducidísimo de 10 centavos. La zona de la Habana constará de tres vueltas. En Cárdenas se debe comenzar de un momento a otro. — R.

LOS DELEGADOS DE LA PROXIMA JUSTA DE BASKET BALL INTERCOLEGIAL SE REUNEN HOY EN EL COLEGIO "LA SALLE"

Confeccionarán el schedule y tomarán los últimos acuerdos de la justa de colegiales. Gran programa inaugural el sábado. Y otro no menos interesante para el domingo

Hoy por la tarde, a las cuatro y media, tendrá lugar en los salones del Colegio La Salle, prestigioso plantel de segunda enseñanza del Vedado, una importante reunión de los delegados interesados en el campeonato de basket que ha convocado ese colegio.

La reunión va a ser muy interesante y sumamente importante. En ella se confeccionará el schedule oficial del campeonato y se conocerá la idea del director atlético del colegio organizador, Raúl Canosa, que piensa celebrar la justa de la provincia de la Habana en dos partes muy importantes. Primero: una vuelta eliminatoria y después, una serie final, de dos vueltas, entre los teams que queden en los cuatro primeros puestos una vez terminada la eliminación

LA INAUGURACION

La inauguración del capeonato, como hemos dicho, tendrá lugar el próximo sábado por la tarde, celebrándose un doble header de mucho interés entre los quintetos de la Salle y Maristas y Escuelas Pías y Colegio Suzarte. Los teams han practicado mucho para esta fiesta inaugural y tenemos la seguridad de que todos los fanáticos saldrán altamente complacidos de la exhibición de basket que se les va a brindar... Quizás nosotros estemos demasiado entusiasmados con esta gran competencia de basket que se aproxima, pero entendemos que el campeonato va a resultar mucho mejor que el junior de la Unión.

El domingo por la tarde se dará el segundo programa del año y nuevamente hemos de tener la satisfacción de ver en el floor a cuatro equipos equilibrados que han de ofrecer muy buen juego.

Los teams de la Academia Pitman y Escuela número 2 de Regla jugarán en el turno de apertura, y he aquí, según nuestros informes, los line ups que van a utilizar:

ACADEMIA PITMAN

Herrera, forward.
La Rosa, forward.
Cartaya, center.
Medina, guard.
Nickse, guard.

ESCUELA No. 2.

Berberise, forward.
Fernández, forward.
Martín, center.
Marín, guard.
López, guard.

En el segundo encuentro del programa actuarán los fives de la Academia La Cotorra y el team de los Hermanos Maristas, presentando ambos estos line ups:

ACADEMIA LA COTORRA

Fernández, forward.
Naves, forward.
Campuzano, center.
Chavarry, guard.
Valladares, guard.

HERMANOS MARISTAS

Baturro Gutiérrez, forward.
Farías, forward.
Tomás Díaz, center.
M. Irribarren, guard.
P. Faxas, guard.

De referee, como todos sabemos, actuará Héctor Muñiz, considerado por muchos un player eficiente y de umpire trabajará Guineo Lancis.

LAS BASKETBOLISTAS del Teléfonos jugarán al fin frente a una selección de Estrellas en el juego que se combinará a beneficio de las víctimas de Camagüey.

Borrados de la lista de elegibles varios atletas

La Unión separa a los que están compitiendo en la justa de la Liga Social de Amateurs

Acuerdos tomados por el Comité Ejecutivo de la Unión Atlética de Amateurs de Cuba en su sesión de ayer:

Se acuerda aceptar la solicitud de inscripción de Fernando Aguado, José Figueroa, Evaristo García, Jesús González, Vicente Lago, Juan López, Manuel Pardo, Emilio Rocher, Jesús Pita y Jorge Rosello por el Club A. D. C. Guillermo Lamerán, Virgilio Alonso, Fernando Carbajal, Antonio Castro, Martín Livermore por el club Atlético de Cuba a reserva de cumplir los treinta días reglamentarios.

Se acuerda aceptar por haber transcurrido los treinta días reglamentarios la inscripción de José Antonio Pedro por el Havana Yacht Club y Jesús Gómez Oria por el Cuban Telephone Club.

Se acuerda aceptar la solicitud de baja de los siguientes atletas: Antonio Bonet por el Cuban Telephone, Flavio Valella por el Club Deportivo de Cárdenas, Francisco Caravia por el Cubaneleco y Avelino González por el Regla.

Se acuerda conceder permiso al Club A. D. C. para celebrar un juego de Foot Ball Intercolegial el día 4 de diciembre, en el Vedado Tennis Club, con el club Jóvenes de Charles Aguirre.

Se acuerda borrar de la lista de atletas elegibles de acuerdo con el ciso D, del artículo 61 del Reglamento, a los siguientes atletas: Rafael Bersagui, Ramón Suárez, Perfecto Alonso, Gerardo Ballesteros, M. Gómez, P. Navarrete, Pedro Ruiz, José Salazar, Luis Menció, Luis Tavío, Felipe Balleste, Francisco María Leonelo Ruisánchez, Juan Noa, Felino de Cárdenas, Avelino González y Rafael Ruiz.

"DIARIO DE LA MARINA" SELECCIONA EL ALL STARS TEAM DE BASE BALL AMATEUR DE LA TEMPORADA DE 1932

Mendizábal, de la Cruz, Reguera, Alvarez, Mirabal, García, Alfonso, Batan, Román y Alonso, en el primer equipo. La labor rendida por esos players. Unos ligeros comentarios

(Por M. F. DE LA REGUERA)

La campaña amateur de base ball del presente año recibirá su liquidación definitiva al hacerse, por el jurado designado, la designación del jugador más útil a su club. Interesantes opiniones escucharemos y puede asegurarse que se obtendrá una votación que ha de permitir aquilatar, en su justo valor, a todos los jugadores que acaban de rendir una labor meritoria, figurando en el seno de la Liga Nacional.

Ya, en distintas oportunidades, hemos dicho cuáles son los jugadores que a nuestro juicio tienen más chance de llegar a conquistar la mención del más útil para su team, primeramente, y de discutir, en el proceso final, el honroso título del más valioso atleta de la campaña. Debe saber el fanático que esta votación se realiza de la siguiente manera: eligiendo primero los más útiles de cada team y seleccionando por puntuación, entre los electos, el mejor de todos a juicio del votante. Pero DIARIO DE LA MARINA estima que los atletas amateurs deben recibir siempre el aliento que significa una mención en un imaginario conjunto de estrellas, que lo integrarán los que, a juicio de su cronista, han reunido los mayores méritos y cuya capacidad indudable nos lo hace aparecer firme en sus posiciones. Haciendo un detenido estudio del trabajo rendido por cada uno de estos muchachos, agrupamos el primer team, que estaría integrado por los jugadores siguientes:

Pitchers:

	G.	P.	Ave.
Juan Mendizábal (del Regla).	8	0	1000
Tomás de la Cruz (Hershey).	8	1	.888

Catcher

	O.	A.	E.	Ave.
José A. Reguera (Hershey). (Batting: 327.)	73	20	3	.969

Primera base

	O.	A.	E.	Ave.
A. (Benito) Alvarez (Hershey). (Batting: 426.)	29	4	4	971

Segunda base

	O.	A.	E.	Ave.
R. Mirabal, A. D. C... (Batting: 370.)	23	26	3	942

Tercera base

	O.	A.	E.	Ave.
Gustavo Alfonso (Cubaneleco). (Batting: 358.)	24	52	3	962

Short stop

	O.	A.	E.	Ave.
Emilio García (D. de Cárdenas). (Batting: 559. champion bat.)	30	43	9	890

Outfields

Batting:	V.	C	H.	Ave.
C. Roman Hershey.	52	11	20	385
C. Batan, Hershey.	64	12	23	359
F. Alonso, Teléfonos.	67	17	21	314

Claro está que al hacer esta selección estamos expuestos a las críticas apasionadas que naturalmente surgen, pero el que selecciona no tiene nada más que un hombre para cada posición y necesita, por este motivo, repasar todos los detalles escrupulosamente, comprobar y recoger, además, la impresión que traiga la labor rendida por los jugadores indicados en el terreno. Hay veces que un mejor average en el fielding o en el batting no puede indicar una superioridad de un player sobre otro si se ha seguido de cerca el trabajo de los jugadores en la temporada. Aunque los averages que presentamos hablen elocuentemente, es indudable que existn muchos candidatos, de pujanza, para los puestos seleccionados. Y vamos a explicarnos.

José Antonio Reguera fué una de las columnas del Hershey y además un candidato de mucha pujanza para el jugador más útil a su club. Fué completa su labor y su batting entre los primeros del circuito. Cordeiro, Espiñeira, Arteaga y Maestri no puede decirse que realizaron una labor superior a la del receptor azucarero.

Belito Alvarez en la primera luce bien. Magnífico su batting—terminó en segundo lugar—y aparece entre los primeros en el fielding. Reyes bateó menos y cometió muchos más errores. El resto no le hace sombra al orgullo de Pepe Cuervo.

Mirabal nos gusta en la segunda esquina. Tiene un promedio magnífico en el fielding y superior batting. Romero es un buen candidato pero rindió inferior labor que Mirabal, además en la ofensiva estuvo muy débil el telefonista. Lo mismo que Esteban López, del Regla, a quien en la defensa tenemos que reconocerle mucho. Mario González, del Fortuna, no terminó la temporada y no había cometido un solo error en setenta y un lances. El de mayor empuje para el segundo saco es Mirabal sin duda.

Gustavo Alfonso en la tercera esquina es algo que no puede evitarse. Champion estafador, con un buen batting y magnífico average en el fielding. Tuvo en Falla, el gran player del Fortuna, un rival peligroso pero superó en todas sus marcas al fortunista. Salvador Hernández fué la sensación, entre los novatos, en esta posición.

Emilio García, del Deportivo de Cárdenas, conquistó su puesto. Su bate estupendo de 559 y su situación entre los primeros short stops del Campeonato lo llevan a ocupar el puesto en el primer team. Alfonsito Rodríguez, del Cubaneleco, y Quilla Valdés, del Hershey, no se pueden dejar de mencionar, pero Emilio García llenó más su posición.

César Batan, Manuel Román y Fernando Alonso integran el mejor trío de outfielders de la temporada con la particularidad de que pueden combinarse en todas las posiciones entre left, center y right. Tuvimos en Cervalvo, González y Corvo un gran trío del Regla, pero su batting pobrísimo, los imposibilita para llegar hasta el primer equipo, en el que precisamente se requiere ofensiva en sus jardines y además los players seleccionados son todos magníficos en la defensa también.

He ahí nuestra selección del mejor team que puede combinarse entre los amateurs de acuerdo con la labor rendida en la última temporada de la Liga Nacional de base ball.

EL TEAM JOSE DEL CAMPO SE HA ANOTADO UN PAR DE VICTORIAS Y RETA

En sus dos últimas salidas a la arena basebolera el team José del Campo se ha anotado sendos triunfos. El primer triunfo fué contra el fuerte conjunto A. Cubano, con score de 17 por 13, match en el que se distinguieron Jimmy y García, quienes bateraron de 6-5. El segundo triunfo se lo anotaron contra el Trías, con anotación de 6 por 5. En este encuentro se distinguieron por los vencidos Pedro y Manolo y por los vencedores Márquez y Rafael; todos bateraron muy oportunos.

El Club José del Campo reta por este conducto a todas las novenas para celebrar uno o más juegos en sus terrenos de 12 y 13 en el reparto Nicanor del Campo. Los retos pueden ser contestados a P. Madroñal en 12 y 9, reparto Nicanor del Campo.

EL PROXIMO SABADO comenzará el gran Campeonato intercolegial de basket ball en el floor del Vedado Tennis Club. Participan ocho clubs en la justa. Un verdadero record. El programa inaugural estará a cargo de La Salle y Maristas; Suzarte vs. Escolapios de Guanabacoa, todos los teams parecen muy equilibrados. Y a propósito de La Salle tenemos que recordar a los fanáticos que pasado mañana será el gran beneficio de su sección de sports en el cine Trianón, del Vedado.

MILAGROS DEPORTIVOS

Joey Sewell, tercera base de los Yankees, sólo fué ponchado tres veces durante la temporada de 1932 en 118 desafíos que jugó.

Pop Warner, coach de fútbol de la Universidad de Stanford, pasó una noche entera en vela, de pesquería, y todo lo que pudo coger fué una pequeña trucha de libra y media.

«Prince's Falls» (Caída de príncipes) es una caída que se conoce ahora entre los hípicos cuando un jockey se va de cabeza cayendo delante del caballo. El Príncipe de Gales y el Duque de York la pusieron de moda.

Ike Weiner, un boxeador de la antigüedad, perdió uno de sus dedos mientras hacía training para una pelea, no permitió que la suspendiesen y luego ganó por knoc kout (¡Tome nnota los boxeadores modernos!)

©BY R. Edgren 12-2

ATLETAS QUE USTED DEBE CONOCER...

POR DOMINO

LORENZO DEL PORTILLO - YACHT CLUB - BASKET

Nombre: Lorenzo del Portillo.
Edad: 22 años.
Estatura: 6 pies.
Peso: 175 libras.

BIBLIOGRAFIA No. 43

«Un regalito del cielo a las nenas...!» eso dicen cada vez que Lorenzo del Portillo aparece en un lugar público donde «tres no constituyen mucha aglomeración...» El gran atleta de los Yatistas, que viene ocupando un puesto preferente en nuestro mundo deportivo desde 1926 a la fecha, constituye realmente una sensación donde quiera que se presenta y casi estamos por afirmar que, de ser otras nuestras costumbres, tendríamos escenitas muy parecidas a las que se dan con otros grandes atletas americanos cada vez que aparecen en una reunión...

Hablemos en síntesis... Portillito es un tipo altamente popular, entre todos los sexos, y los críticos le consideran uno de los elementos más valiosos que se han visto en nuestros sports en los últimos diez años... Antes era el niño lindo de su papá, y ahora parece ser el encanto de las mamás... Su historial deportivo es uno de los más bonitos que hemos visto y podemos garantizar que muy pocos atletas se han levantado en tan poco tiempo como él... Portillito llegó desconocido a La Habana en 1926... Acababa de salir de los colegios americanos y recordamos que le vimos inscribirse en la Asociación de Jóvenes Cristianos para «jugar un poco de basket ball... Alguien notó sus condiciones, le hizo practicar todas las tardes, en los matches diarios que se ofrecen en la Guay entre sus socios y de ahí se le escogió para integrar el team junior de la sociedad en la contienda de la Unión Atlética de Amateurs... Hubiésemos querido que usted hubiese visto a Portillito la noche que debutó en público, en un juego de campeonato... Estaba más nervioso que un chico a quien examinan en la escuela, pero, aún así, constituyó un «show» adicional el espectáculo... En el mismo team de la Y. M. C. A. jugaban tres muchachos más que sabían hablar inglés.... Rodríguez, Arturo Godoy y Olavarría y todos se pedían la bola en el idioma de Shakespeare... Al principio chocó mucho a los fanáticos los constantes «Back, back!» que daba Portillo; después lo cogieron como guasa y ya a última hora todo el mundo decía «Back, Ola Back!» cada vez que le veían en el floor...! A pesar de ser un novicio en basket, Portillo se destacó mucho ese año y gracias a su brillante trabajo, el Five del Ferroviario perdió un juego muy importante que le costó el campeonato y el Vedado perdió otro que pudo haberle convertido en campeón de esa season...

Cuando la Asociación Cristiana se retiró de la Unión Atlética en 1927, Portillito quedó completamente libre y enseguida firmó para prestar sus servicios en la Universidad Nacional... Allí fué recibido con los brazos abiertos y podemos decir que ese fué el comienzo de su ascenso al «lime-light»... En su primer año, como Caribe fué center del equipo de novicios y al ganar el campeonato de la Unión fué coronado center de All-Cuba Junior... En el campeonato senior jugó también regularmente y fué seleccionado para formar el segundo team de All-Cuba... Luego vino la serie con Miami y los records demuestran que fué el mayor acumulador de puntos de la misma... En su segundo año como Caribe fué una columna principalísima en el team senior y ello fué reconocido por los críticos que le reservaron un puesto en su All-Cuba de basket ball... Ese año apareció en las pruebas de natación y ganó la justa junior de cincuenta metros de espalda, con un tiempo aceptable... Luego figuró en el crey universitario con el número uno y ganó... Después fué a las pruebas oficiales de natación de la Unión Atlética y fué el único ganador Caribe que se dió en la misma, si hacemos la posible excepción de Daussá, que capturó el diving... En 1929 pasó al Habana Yacht Club y aunque muchos fanáticos sintieron su retirada de la Universidad, al extremo de que pretendieron declararle la guerra, sus brillantes performances le volvieron a proporcionar todas las simpatías... Debutando como Yatista, Lorenzo participó en el campeonato senior de basket de la Unión y fué uno de los mejores players de la temporada... Ese año fué a Atlanta, donde hizo de todo menos jugar a basket ball... «Hay que tirar una canita al aire de vez en cuando, eh? —dice Portillito cada vez que le recuerdan este episodio... Y seguidamente sonríe recordando el buen rato que pasó entre el elemento Yatista que figuró en esa excursión... Como remero, Lorenzo ha ganado también altos honores, pero la realidad es que el sport nunca le ha llamado la atención... El training de los remos es demasiado duro para quien gusta combinar los «buenos ratos» con el sport... opina Portillito, y por eso detesta el tener que pasar una temporada en la casa de botes del club... Cada vez que se ha metido en una competencia sin embargo, Portillito ha representado un bonito papel en la canoa de Yacht y los records demuestran que ha sido uno de los auxiliares más potentes... Ha aparecido en varias canoas vencedores... Lorenzo fué campeón de segunda categoría en hand ball, mientras estuvo en la Guay, y tiene una medalla ganada en competencias atléticas... Cuando estuvo en los Estados Unidos fué campeón de natación del colegio donde estudiaba, pero el mismo advierte que sus contrarios no eran nada del otro jueves para evitar que le consideren muy amigo del «Derby»... Portillito no es un fanfarrón, pero resulta interesante oirle contar su propia historia... Tiene detalles muy expresivos y cuenta muchas cosas que el mismo cronista ha creído oportuno cortar por no ruborizar a las niñas que le quieren, ni mortificar a las mamás... Portillito asegura ser un «angelito»... «Yo no fumo, ni bebo»... dice. Sin embargo, tenemos la seguridad de que sus íntimos amigos tienen un recuerdo triste de sus aventuras... Siendo prácticamente un joven a la moderna, y con bastante parecido a Lawrence Tibbett, según algunas giris, Lorencin explota admirablemente el asunto y creemos que el mismo Tenorio resulta ya un recién nacido a su lado... El cuento de «Conócelas, ámalas, quiérelas y olvídalas...» es el escudo que emplea para su trabajo diario y se sabe y de más de cuatro chicas que han pedido su ingreso en el monasterio, para olvidar sus fechorías...

Se trata, pues, de un chico modernista, que sabe aprovechar admirablemente su tiempo, y un deportista sin igual que resulta un digno representante de cualquier entidad en que milita...

TELEFONOS Y REGLA jugarán el domingo en el Stadium reglano. La serie cuadrangular de base ball tiene gran interés para estos dos Clubs que se disputan el honor de una serie final con los campeones del Hershey. Fortuna y A. D. C. se encargarán del segundo turno en el próximo cartel de base ball.

EN EL FLOOR del Atlético de Guanabacoa se celebrarán durante la presente semana tres programas de basket ball en provecho de las víctimas de Camagüey. La recaudación de la semana será para engrosar los fondos de socorro.

Ya están a la venta los CASIMIRES ingleses «PETRONIO»» para la temporada de INVIERNO. ALMACENES DE PAÑOS, de SOBRINOS DE NAZABAL, Muralla Número 70.

"OMNIBUS de CAMAGUEY"

Habana - Camagüey - Santiago de Cuba

GRAN REBAJA DE PASAJES

Atendiendo a la crisis económica existente que afecta grandemente a nuestro país, e influenciados por la opinión de nuestros clientes—que han hecho posible la existencia de esta Empresa—hemos decidido rebajar la tarifa de pasajes en todas nuestras líneas un 20% a partir del próximo día 12.

En las rutas Habana-Camagüey-Santiago de Cuba, pondremos al servicio exclusivamente los Coches Pullman MACK Estos Omnibus «MACK» reúnen todos los requisitos exigidos por las leyes de tránsito inter-estatales de los E. U. Son fabricados especialmente para transporte de pasajeros.

A nuestro lema «Seguridad-Comodidad-Rapidez» agregamos el de «Economía» confiando que este nuestro esfuerzo se verá recompensado con la protección de nuestros clientes.

SALIDAS DE LA HABANA

Enfrente del Hotel «Saratoga», Prado y Dragones.
5.00 a. m. 7.30 a. m. 12.30 p. m. 7 p. m.

NUEVOS PRECIOS

	Ida	Ida y Vuelta
Habana a Santa Clara	$ 2.00	$ 3.20
Habana a Camagüey	$ 4.00	$ 6.40
Habana a Santiago de Cuba	$ 7.20	$11.50

NOTA:

No aceptamos más pasaje que la capacidad de asientos. Reserve el suyo por el teléfono M-1715. Asientos individuales para damas.

INFORMES:

Tfnos. M-1715-- M-4332 -- A-1550

M.E.C.D. 2016

CHEO RAMOS REFORZARA EL TEAM DE MERITO ACOSTA

BEN JEBY Y CHICK DEVLIN PELEARAN EL PROXIMO LUNES POR LA FAJA MIDDLE WEIGHT

SPORTS — DIARIO DE LA MARINA — SPORTS

AÑO CIEN — LA HABANA, MIERCOLES, 16 DE NOVIEMBRE DE 1932 — PAGINA QUINCE

WILLIAM WILLIE MIDGLEY SE MATO AYER EN SU CASA

Estaba deprimido porque le habían quitado la licencia en «Empire City»

BALTIMORE, noviembre 15. (US). Deprimido porque el New York Jockey Club le retiró su licencia en Empire City el verano pasado, con lo cual virtualmente le barrió del turf, William R. «Willie» Migdley, trainer de famosos caballos de carrera, se suicidó en su casa hoy.

Las dificultades de Midley con los Solones del turf comenzaron cuando se le acusó de haber estimulado a su caballo Portam antes de una carrera en el track de James Butler.

De acuerdo con su esposa, Midley aparentemente estaba de buen humor cuando iba a salir de la casa esta mañana, pero súbitamente subió las escaleras y metiéndose en el cuarto de baño se mató disparándose un tiro.

Entre los establos famosos que entrenó en New York estaban los de Gifford A. Cochrane y el Glen Riddle Farm.

Esta magnífica yegua es Nea Lap, hermana del afamado Phar Lap, el maravilloso ejemplar australiano que fué envenenado en San Francisco este año. Nea Lap acaba de llegar de Australia y aparece en la finca de John Hay Whitney, en Lexington, Ky., donde practica para el futuro.

TRIUNFO EL TEAM DE VALLALTA EN LA "Y. M. C. A."

Se inauguró anoche la temporada de basket ball en el home de los «Cristianos»

Anoche se inauguró oficialmente la temporada de basket ball en el floor de la Y. M. C. A. ante una concurrencia numerosa en extremo. Dos buenas combinaciones, integrada por los mejores atletas de la casa, se disputaron los honores del juego de exhibición ofrecido.

Se luchó muy bravamente en los dos tiempos. El primero terminó con un empate a nueve y en el segundo las estrellas del «anciano» Vallalta lograron finalizarlo con un margen de tres puntos favorables. Las fuerzas sumamente equilibradas permitieron a todos gozar de una excelente exhibición. Ramón Zapico, un Zapico más en el basket, fué el mayor anotador del encuentro apuntándose cinco hermosas canastas que pesaron ndecisivamente. También Luciano Menéndez, Calvo y el propio Vallasta contribuyeron a la victoria en magníficos esfuerzos. Sante fué el mayor anotador en las filas del team de Bacarisse con cuatro canastas muy bien trabajadas. Medina y el corredor Navarro lograron destacarse en la ofensiva.

Ya el primer paso de la temporada está dado y de manera brillante. Los juegos del Campeonato interno continuarán en horas de la tarde.

A continuación el score:

TEAM DE BACARISSE

	Fig.	Fog.	Fc.
J. Navarro, F	3	0	1
J. Medina, F	3	3	1
E. Sante, C	4	0	3
M. Curvelo, G	0	0	0
E. Bacarisse, G	0	0	1
G. de Ford, G	0	1	1
TOTAL	11	4	9

TEAM DE VALLALTA

	Fig.	Fog.	Fc.
R. Zapico, F	5	0	1
J. Calvo, F	1	0	2
L. Menéndez, C	0	0	2
S. Calvo, G	0	1	0
L. Vallalta, G	2	2	1
M. Barrios, G	0	0	0
TOTALES	8	3	6

1er. Half.

Team Bacarisse	9
Team Vallalta	9

2do. Half.

Team Bacarisse	15
Team Vallalta	10

Totales:

Team de Bacarisse	24
Team de Vallalta	19

Referee: J. P. Alderete. Time keeper: C. Eaguen. Anotador: E. Flaura. Jugado en el floor de la sociedad Y. M. C. A. 15 noviembre 1932. 9 p. m.

FRONTON JAI-ALAI

PROGRAMA para la función de hoy miércoles, a las ocho y cuarto de la noche.

Primer partido, a 25 tantos: Martín y Solá, blancos, contra Aguiar y Mir, azules.

A sacar ambos delanteros del cuadro nueve y medio.

Primera quiniela, a seis tantos: Llano, Mir, Morales, Aguiar, Martín y Solá.

Segundo partido, a 30 tantos: Celaya y Areitio, blancos, contra Ochoa y Maguregui, azules.

A sacar ambos delanteros del cuadro 10.

Segunda quiniela, a seis tantos: Ochoa, Maguregui, Celaya, Echeverría, Lizarraga y Creus.

Tercer partido, a 30 tantos: Creus y Echeverría, blancos, contra Lizarraga y Arrondo, azules.

A sacar ambos delanteros del cuadro nueve y medio.

MARINO RODRIGUEZ, UN PITCHER DEL CORTE DEL LLORADO "DIAMANTE NEGRO", DEBUTA MAÑANA EN EL BOX DEL MARIANAO

Procede de Placetas donde dejó una vez en dos hits y sin carrera a los Cubans Stars, hace dos años, cuando solo contaba 19 de edad. Arango y Cundo Gálvez pasaron al Marianao, y Cando López y Fabré al glorioso Almendares en un cambio

CHEO RAMOS LLEGO DE MEXICO Y SE CONVERTIRA EN BALDOMERISTA

(Por Guillermo PI)

Se ha efectuado un importantísimo cambio de jugadores entre los clubs Almendares y Marianao, cambio que ha de beneficiar grandemente a ambas novenas. Puestos de acuerdo los chaperones de los teams, Adolfo Luque en representación del siempre glorioso Almendares y Merito Acosta en la de la novena baldomerista, decidieron que Arango y Cundo Gálvez pasaran del Almendares al Marianao y que Isidro Fabré y Frontodona (ep itcher catalan) y Cando López, pasaran a su vez del Marianao al Almendares.

Estimamos que este cambio de jugadores no puede ser más bien pensado. Isidro Fabré y Cando Lopez han vestido casi siempre el uniforme azul, los fanáticos almendaristas los consideran como cosa propia y no les hacía ninguna gracia verlos jugar fuera de su club, mas encontrándose en el apogeo de su valor.

Arango, que es hoy la mejor tercera base del campeonato reforzará grandemente en esa posicion al team de Merito, así como Cundo Gálvez, un magnífico lanzador, irá a darle vida al pitching staff del Marianao. Eso sin contar que mañana debutará en el box baldomerista un pitcher que promete ser otro «Diamante Negro».

Este pitcher se llama Marino Rodriguez y procede de Placetas, es muy joven pues apenas tiene veintiún años de edad.. A las diecinueve años dió los nueve escones y dejo en dos hits a los Cuban Stars de Chacón en un match muy emocionante celebrado hace dos años en la villa de Placetas. Marino Rodriguez, según todas las noticias que hasta nosotros llegan, tiene la misma consistencia que José de la Caridad Méndez y Acerico de Tejada en sus mejores días. La bola recta de este muchacho, no se ve pasar por el home, y posee una gran variación de curvas, que se convierten en un jeroglífico chino para el bateador.

Buena falta le hacía este gran refuerzo al Marianao que se presentará en su juego de mañana con el Almendares con sus nuevos players y con Olivaritos defendiendo el campo corto. El pitcher casi seguro de los azules será Isidro Fabré, por lo que el encuentro ha de resultar de lo más emocionante y los fanáticos no deben perderlo. Como el Marianao no ha ganado todavía un juego en lo que va de champion, es de esperar que mañana haga la cruz y que inicie una fuerte ofensiva hasta, por lo menos nivelarse a sus competidores.

Este cambio se ha hecho a virtud de la base 13 de la Liga General de Base Ball que permite que hasta el día 15 de diciembre los clubs que la integran puedan realizar entre sí cambios de jugadores. El Marianao con Cundo López y Marino Rodriguez en su roll de pitchers puede considerarse una novena tan fuerte como el Habana y el Almendares.

Y con el muy probable ingreso de Cheo Ramos en la tribu de Merito Acosta acabará por redondearse esa novena. Cheo llegó ayer de México y se encuentra en magníficas condiciones para comenzar la tarea, pues en la bella ciudad de los palacios ha estado jugando largos meses con ligeros intervalos de descanso Mañana juegan, como decimos antes, Almendares y Marianao en los terrenos del Vedado Tennis Club, Calzada y 16, Vedado. Y el sábado se batirán los eternos rivales, los Montescos y Capuletos de nuestro histórico base ball profesional, Habana y Almeidares, estando señalado para el domingo un fuerte choque entre Marianao y Almendares.

Los fanáticos han respondido esta temporada y el entusiasmo es grande en las filas donde se cuentan por muchos millares los partidarios del color azul y los del color rojo habiendo tambien un gran porcentaje a favor del tercer club del champion que defienden el color carmelita y al que se unen, en los dias que juega, los fanáticos azules o rojos, de acuerdo con el team que se enfrente, por lo que resulta, visto desde tan interesante ángulo, el team que más partidarios tiene, estando por ello Merito Acosta, su simpático manager, o chaperón, más contento que la mona en el trapecio. No olviden los fans que el costo de la entrada por presenciar estos interesantísimos matchs de campeonato sigue siendo el mismo, el de 30 centavos glorieta y 15 centavos Sol. Las damas no pagan entrada, es una graciosa concesión de las empresas pues son sus deseos que el bello sexo alegre y adorne las galerías en dias de juego.

MAÑANA EN EL STADIUM CERVEZA TROPICAL SE BATEN BEJAR VS. CRUZ

Estrellas de Béjar vs Estrellas de Cruz mañana a las dos p. m. en el Stadium Cerveza Tropical. Será un gran match del Campeonato Semiprofesional de Invierno que tan brillantemente se viene desenvolviendo en la Catedral de la Vitamina. Los fanáticos se encuentran ansiosos de ver a estas dos novenas estelares batirse frente a frente. El entusiasmo despertado por los teams que integran este gran premio invernal es verdaderamente insólito. El precio de entrada no puede ser más módico, el popular nikel, exceptuando los domingos cuando hay juego doble; entonces es de diez centavos la entrada. No lo olviden los fanáticos: mañana jueves a las dos en punto dará comienzo en el Stadium Cerveza Tropical el encuentro de Estrellas de Cruz y Estrellas de Béjar.

«SON CUBANOS, POR ESO PELEAN ASI»

Por HYPE IGOE

NEW YORK, noviembre 15. (US). Al final del enloquecedor segundo round, en el ring de la arena St. Nicholas, anoche, Luis Felipe Gutiérrez, manager de Kid Chocolate, corrió hasta el cronista y gritó:

«Son cubanos... por eso pelean así!»

«¿Pero Pete Nebo no es indio seminole?», pregunté.

«No, señor, es cubano, y su verdadero nombre es Pedro Nebot. Habla español mejor que yo. Mi Kid y Pedro están peleando por el campeonato lightweight de Cuba. No es ni en parte seminole».

KINCSEN TRIUNFO EN LA CARRERA A UNA MILLA 70 YDS.

Se discutía el Trofeo Osborne y pagó boletos a dos pesos y 80 cts.

Por TOM THORP

BOWIE, Md., noviembre 15 (US) Kincsen, propiedad de Mrs. F. A. Carreaud, montada por el veterano Johnny Leyland, se anotó una bien discutida victoria sobre Espinetta, de dos años, en la carrera por el Trofeo Osborne, a una milla y setenta yardas, esta tarde. Seven Veils terminó tercero y Monel cuarto, en el field de siete potrancas y yeguas.

Kincsen fué un favorito de menos dinero parejo pagando $2.80. La hija de 5 años de Cudgel y Buckwheat, lenta como siempre en los comienzos, vino desde una posición a retaguardia en la carrera de la recta lejana para aparearse con Espinetta en el poste de los tres furlongs. La pareja peleó bravamente desde allí hasta el final.

Leyland tuvo que darle un vigoroso hand riding al ganador al mantenerse Espinetta luchando tenazmente bajo la dirección de Woodrow Wilson Todd. Seven Veils retó en la última curva pero la pareja lider se le fué alejando en la recta y al final iba a seis largos de distancia del segundo.

El segundo día benéfico de Bowie tuvo gran éxito y se espera que más de $20,000 puedan repartirse al fondo de auxilio de los sin empleo de Maryland.

El tiempo fué bueno el track estaba ligero.

BEN JEBY PELEARA CON CHICK DEVLIN POR LA FAJA DE LOS MIDDLE

NUEVA YORK, noviembre 15. — (U. S.)—Ben Jeby, producto de las calles de Nueva York, pelea con Chick Devlin, irlandés de la costa, en un bout a quince rounds por el campeonato mundial middle weight el próximo lunes por la noche en el ring del St. Nicholas.

PETE SANSTOL LE GANO POR KNOCK OUT A S. RADAM

ARENA JAMAICA, New York, noviembre 15. (U. S.) — Los resultados de las peleas de esta noche en este ring fueron:

Pete Sanstol, 120 libras y cuarto, noqueó a Sergio Radam, 118 y cuarto, a los 2.40 minutos del cuarto round de su match señalado a 6.

Ray Napolitano, 143 libras y media, le ganó por k. o. técnico en 2.06 del quinto round de su pelea anunciada a 4. Su contrario fué Joe Greco, de 138 y cuarto.

Jimmy Varrell, 161 libras y media, y Willie Kline, 162 y media libras, entablaron en seis rounds.

Toddy Loder, 139 le ganó a Stanley Miller, 140 y tres cuartos, en seis rounds.

Joe Zodda, 133 y cuarto, noqueó a Joe Constantino, 132 y media, al minuto y tres segundos del último round de la pelea a cuatro.

Jimmy de Foe, 124 y tres cuartos, le ganó a Ernest Torres, 119 y tres cuartos, en cuatro rounds.

MORRIS DEAN FUERA DE JUEGO A CONSECUENCIA DE UNA RODILLA MALA

ATLANTA, noviembre 15. (U. S.) Morris Dean, pateador estrella del conjunto de foot ball de Georgia Tech, se encuentra hoy fuera de juego a consecuencia de una lesión sufrida en una rodilla en el game con Alabama, la semana pasada. Un número de otros players quedaron también fuera de combate después del encuentro, pero todos, excepto Dean, se espera que estén en forma

Hoy noche de moda con selecto programa en el Fronton Jai-Alai

Interesante y emotiva estuvo anoche la función del Jai Alai. Todos los fanáticos frenéticos de entusiasmo estaban en su sitio mucho antes que la banda entonara el Guernicaco Arbola. No era para menos; el programa confeccionado por el intendente Eguiluz se las traía, y como se esperaba resultó. Los chicos nicieron primores con la chistera y no hubo un solo marchante que no saliera complacido del martes saleta.

Para quitarnos el frío que teníamos nos dieron un primer partido que resultó muy bonito, y que fué discutido por Morales y Goyo, blancos, contra Aguiar y Solá de azules. Se saludaron ambos colores en y 3. Después marcaron ventaja los azulejos y cuando ya todo el mundo y su tío creía que el triunfo de esta pareja sería fácil, resultó que los contrarios tuvieron un arranque y nuevamente iguales a 19, pero de aquí no pasó la alarma, pues de nuevo Aguiar y Solá tomaron la delantera llegando al cartón del triunfo dejando a sus contrarios en 21. Boletos a $3.60.

Morales se desquitó de la pérdida del partido al ganar la primera quiniela pagándose los boletos sencillos a $3.80 y a quiniela combinada, con Martín, a $22.00.

Pelotearon el segundo partido Irigoyen Tercero y Arriola, blancos, contra Urizar y Areitia, azules. Iguales a 1, 2 y 3. Jugando horrores los azules mantuvieron su color siempre a gran distancia llegando el tanteador a marcar en algunas ocasiones desniveles de siete y ocho tantos, pues tanto Urizar como su zaguero, descartaron de juego a Irigoyen. Después el más pequeña de la familia Irigoyen logró encontrar una pelota muerta y pudo entrar más a menudo, lo que fué suficiente para que el color a su defensa reaccionara logrando la igualada a 18 y pasando un tanto más, pero pese a los esfuerzos que hizo, su compañero Arriola, en el momento oportuno, falló y lo desconcertó. Suficiente para que Urizar y Areitio vencieran, aun que con trabajo, pues el tanteador quedó en 30 por 25. Boletos a $4.40

La segunda quiniela, la ganó Urizar, pagándose los boletos sencillos a $3.60 y los combinados con Areitio a $8.00.

Y se cerró la noche saleta con el encuentro de Millán y Arrondo, blancos, contra Creus y Tomás, azules Y para que la emoción continuase presenciamos un partidazo, que mereció los honores de un estelar, dado que las jugadas fueron sensacionales; los cuatro estuvieron a cual mejor, pero destacándose la labor del zaguero Tomás, quien estuvo hecho un maestro llevando al frontis pelotas dificilísimas y que le valieron continuados aplausos. Las iguaadas se sucedieron en 2, 3, 4. 5, 6, 7 y 8 y después Creus y Tomás fueron dominando hasta vencer y dejar en 23 a Millán y Arrondo. Boletos a $4.20.

Hoy, miércoles, noche de moda con selecto programa.

F. R.

HABANAMADRID

LA FUNCION DE ANOCHE

Pelotearon el primer partido del martes, los blancos. Montes Menor y Echanique, contra los azules, Petit Cubota q Azpeitia. Lo empataron en 1, 2, 4, 5, 16, 17, 19, 20, 22 y 29.

Lo ganaron los blancos.

Los azules quedaron en 29.

Boletos a $1.20.

Primera quiniela de Azpeitia.

Boletos a $2.00.

Combinada, de Azpeitia y de Buen día.

Boletos a $14.00.

Pelotearon el partido estelar los blancos, Iturrino y YGayarre, contra los azules, Emilio y Epifanio. Lo empataron en 1, 2, 3, 4, 6, 20, 22, 23, 24 y 25. Lo ganaron los blancos. Los azules quedaron en 25.

Boletos a $2.60.

Segunda quiniela de Vallejo mayor.

Boletos a $7.60.

Combinada de Vallejo mayor y Emilio.

Boletos a $26.00.

Pelotearon el último, blancos, Constante y Buendía, contra los azules Guillermo y Cubota. Lo ganaron los azules.

Los blancos quedaron en 23.

Boletos a $1.80.

D. P.

EL AMIGO DE LOS "BOTELLEROS" HA MUERTO: W. BYRNE

NEW YORK, noviembre 15.—(U S).—William Byrne, uno de los «pioneers» del base ball en Brooklyn, falleció hoy en el hospital de St. John, Brooklyn, de complicaciones, después de estar seriamente enfermo, por espacio de dos semanas. Tenía 76 años.

Durante los últimos veinte años Mr. Byrne ha tenido a su cargo la puerta de la prensa en Ebbets Field, donde, diariamente, supervisaba la aceptación de pases. Era un viejo y fiel amigo de Steve «Jedge»

M.E.C.D. 2016

Editado por la Compañía DIARIO DE LA MARINA (S.A.) cuyo programa consiste: «en la defensa de los intereses generales y permanentes de la Nación cubana, de los especiales de la Colonia española establecida en la misma y de la unión y armonía entre los diversos elementos que conviven en el país».—Artículo 1o. de los Estatutos.

D I A R I O D E L A M A R I N A

FUNDADO EN 1832—DIRIGIDO HASTA 1919 POR DON NICOLAS RIVERO Y MUÑIZ — OFICINAS: HABANA, PRADO 103 — NEW YORK: 516 FIFTH. AVE.

TELEFONOS: Dirección..... A-4151 — Administrador, Contador, Anuncios, Suscripciones.. Quejas, Talleres y Correo .. .. } M-7911—M-7912—M-7913 — Jefe Redacción: A-3205—Clasificados: A-3333 Agencia de Marianao FO-7380

Precios de suscripción al DIARIO DE LA MARINA
Habana y Provincias:
Mes: $1.20. Trimestre: $3.25. Semestre: $6.25. Año: $12.00
Extranjero:
Trimestre: $4.25. Semestre: $8.00. Año: $15.00
Edición Dominical (Para el extranjero solamente):
Semestre: $3.00. Año: $5.00.

ARMONIAS

EDUCACION CONTRA CICLONES

Por GUSTAVO E. URRUTIA

Sl estimado Tartarín de Tarascón:

El problema que usted me plantea parece más de sociología que de arquitectura.

A juicio de usted, el no construirse las viviendas cubanas a prueba de ciclones, se debe a "nuestra idiosincrasia de pueblo trashumante, inclinado a la vida de campamento, que por lo mismo se preocupa poco de la solidez del **home**"... "a nuestro carácter árabe," amante de la tienda de campaña".

Leyendo estas palabras suyas recuerdo que las gentes de otros países de carácter distinto y hasta opuesto al nuestro, tampoco tienen el hábito de precaverse contra los grandes cataclismos con que la naturaleza las azota periódicamente, si éstos les dejan tiempo para reponerse.

El Sur de los Estados Unidos sufre más ciclones que nosotros y siempre hay miles de casas destruídas y cientos de vidas tronchadas En el Japón son normales los terremotos y tifones, con sus enormes pérdidas de vidas y edificios. Anteayer mismo, un tifón de esos, destruyó allí más de 10.000 casas, mató a más de mil personas y arruinó riquezas por más de diez millones de dólares. Parece, pues, que la ignorancia de las masas es más responsable de tal descuido que el carácter específico de cada pueblo.

Las masas populares son incultas, y, por lo mismo, supersticiosas y fatalistas. Para que construyan sus viviendas lógicamente a prueba de huracanes y terremotos no les bastan las tristes experiencias, como no les bastarían, para prevenirse contra las epidemias, las admoniciones escritas después de cada invasión contagiosa. La vacunación obligatoria, la vida higiénica y la cultura profiláctica están dominando las fuerzas microscópicas de la naturaleza. El mundo tiene que emplear una estrategia de cultura y propulsión semejante para defenderse de las fuerzas colosales cuyas leyes ya nos son bastante conocidas.

En Cuba, y en el resto del orbe, dejará de volverse a las andadas después de un sismo o de un huracan, cuando las ordenanzas de fabricación exijan construcciones científicas en los edificios todos, lo mismo urbanos que rurales; cuando se vigile el cumplimiento de sus preceptos y se eduque al pueblo a fin de que comprenda sus ventajas.

Nuestras ordenanzas de construcción—¡del año 1861!—no prescriben nada respecto a cargas y esfuerzos verticales; no digamos en cuanto a precauciones estructurales contra la presión lateral del viento!

Las construcciones en que realmente intervienen arquitectos o ingenieros—no por mera firma—están fabricadas con todos los esfuerzos posibles, bien calculados. Esto se debe a la capacidad de nuestros profesionales y a la vigilancia espontánea de la Sección de Fomento del Distrito Central, y de algunos ayuntamientos.

Las armaduras de los ingenios fueron construídas por ingenieros. Observe usted que han caído muy pocas. En lo sucesivo ni siquiera se destecharán o perderán sus cubiertas laterales, porque en vez de coser simplemente las planchas a las viguetas y parales con alambres o tornillos, las pisarán con varillas de acero a todo lo largo de la construcción.

Pero el mayor número de las viviendas en ciudades, pueblos y caseríos, está construído a base de lucro ilegítimo, sin más resistencia si acaso, que para las presiones verticales.

Los derrumbes por el viento disminuirán cuando las ordenanzas de construcción impongan todas las condiciones de resistencia con igual severidad y especificación que se exigen hoy en las condiciones sanitarias. Y esto no depende del pueblo sino de sus curadores.

Es imposible, sin embargo, resguardarse por modo absoluto contra los efectos de ciclones y terremotos, ya que resultaría demasiado costoso construir para casos extremos como el que lamentamos. ¿Quién sabe, además, qué intensidad puede alcanzar el fenómeno?

La presión máxima que calculan las ordenanzas de los Estados Unidos, es de 40 libras por pie cuadrado, para edificios de más de diez pisos, pero la velocidad de 115 millas por hora, registrada en nuestro último huracán equivale a una presión lateral de 53 libras por pie cuadrado; de donde resulta que este ciclón hubiera hecho estragos en cualquier ciudad norteamericana

Opino, en concreto, que nuestras masas son tan descuidadas como todas las demás.

Que se les debe instruir contra los ciclones y terremotos como las instruímos contra las epidemias; como en otros países se instruye al pueblo contra los ataques aéreos de una flota de aviones.

Qué las clases directoras deben gestionar que se implanten ordenanzas de construcción científicas y modernas.

Que en los rincones rurales a donde no alcancen estas ordenanzas, los meritísimos ingenieros agrónomos de la Secretaría de Agricultura amplíen sus conferencias de divulgación, enseñando al guajiro a construir sus bohíos de modo que el viento ni los vuelque ni los aplaste.

Todo esto puede lograrse. ¿No hemos hecho milagros en el ramo sanitario?

¿Recuerda lo que lleva usted dicho sobre el Itamo Real y los para-rayos? Pues imagínese, querido Tartarín, cuánto habrá que hablar acerca de los ciclones.

UN ANCIANO ABURRIDO DE LA VIDA TRATO DE MATARSE

En la mañana de ayer fué conducido al primer centro de socorro, el anciano Valentín Rapps, de 77 años, sin domicilio conocido, el cual fué asistido de diversas heridas incisas en el tórax y región inguinal, que se produjo en la esquina de Habana y Paula, con una navajita, con el propósito de suicidarse, por estar aburrido de la vida.

Agregó que debido a que no tiene albergue y haber sido arrojado del Asilo Nocturno, decidió poner fin a su vida.

EL PREMIO NOBEL

Por GABRIEL CAMPS

Acaba de pedirse al Congreso de la República de Cuba, que designe cubanos aspirantes al premio Nobel que, a su juicio, merezcan esa alta distinción. Igual petición se formula todos los años a las distintas naciones civilizadas del orbe. Veamos algo de ese premio, y permita Dios que Cuba pueda engalanarse con tan rica presea, espiritual y material juntamente.

Alfred B. Nobel, hombre de ciencias sueco, inventor de la dinamita, falleció en diciembre 10 de 1896, legando la cantidad de NUEVE MILLONES de pesos a su pátria, con la condicional de que sus intereses se entregasen anualmente a las personas que más hubiesen contribuido al beneficio de la humanidad en el año precedente. El premio desde entonces, según los productos del capital, ha fluctuado alrededor de cuarenta mil pesos para cada uno de los premiados, habiendo subido el año de 1930 a 46.350 pesos.

Esa buena suma de 231.750 pesos se la repartieron Chandra Sekhara Veukata Raman, de la India. Hans Fischer, alemán, el doctor Landsteiner, americano, Soderblom, sueco y Sinclair Lewis, americano.

Los premios son cinco cada año, el de física, el de química, el de medicina, el de literatura y el de la paz

La adjudicación del premio de física y química la hace la Academia de Ciencias de Suecia, la del de medicina la Facultad de Medicina de Estokolmo; la de literatura, la Academia de literatura sueca y la de la paz un comité de cinco jurados que elige el parlamento de Noruega.

La fundación es administrada por una Junta que nomina el gobierno sueco. Y el día del premio es de fiesta nacional, presidiendo el rey de Suecia el paraninfo.

Un análisis detenido de los 132 premios discernidos por la fundación Nobel desde su origen, demuestra la elevación cultural de los Estados Unidos en los ultimos tiempos aunque se prescindiese de lo exiguo de su población comparada con los pueblos europeos premiados; que es un pueblo de reciente formación, poco más de un siglo y la necesidad en que se ha visto ese pueblo de atender a otras exigencias de vida y crecimiento, de consolidación, en una palabra; que parece que fuera de lo material y de premiosas constituciones no habría de tener tiempo para dedicarse a los altos requerimientos del espíritu.

En efecto, un pueblo como os Estados Unidos que cuenta 123 millones de habitantes, (censo de 1930) ha tendio que competir con las diez y seis naciones europeas que arrojan un conjunto de 384 millones y no contamos el Canadá ni la India, es decir, 261 millones de más. Sólo en Europa. No mencionaremos de esas diez y siete naciones, por bastar, por ahora, más que las cuatro que alcanzaron mayor numero de premios, que han sido Alemania, Francia, Inglaterra y los Estados Unidos, porque las otras naciones sólo en corto número lograrou premios.

El caso más saliente es el de Alemania; está en el sector cientifico a considerable altura. Véase el premio de Quimica: alcanzó Alemania 14 premios; Francia cuatro (uno Marie Curie); cuatro Inglaterra y uno los Estados Unidos; fuera de Austria con uno, Holanda con otro, Suiza con otro y Suecia con tres, ninguna otra nación obtuvo premio en esa disciplina. En 1915, 1916, 1917, 1918 y 1921 no hubo premio. El de este año se le atribuye a un americano. En Físico Alemania se llevó 10 premios; Francia dos (otro Marie Curie dividido con Besquerel y otro el Duque de Broglie.)

Los Estados Unidos tres, los premios de los años 1907, 1923 y 1927. No hubo premio en 1916.

En MEDICINA Alemania seis premios: Von Behring, Rock, Ehrlich, Kossel, Meyerhoff, y Warbrozg. los Estados Unidos dos, Carrel y Landerteirner; Inglaterra dos, Sir Renald Ross, y A. V. Hill y Francia tres; en 1907 Laverán, en 1913 Richet y en 1928 Nicolle. En esta ciencia el mérito está muy difundido porque Rusia alcanzó dos premios, Pawlow y Metchnikoff; Canadá dos, Italia y España uno Gorgi—Ramón y Cajal, en 1906. No se consideró con derecho al premio en 1915, 1916, 1917, 118 y 1925.

En literatura Francia y Alemania marchan a la cabeza.

Francia con cuatro: Sully-Prudhomme, Romain Rolland, Anatole France, Henri Eergson; y Alemania con cuatro también: Momsen, Haudtmann, Thomas Mann y el que se anuncia para este año por un libro titulado «EUROPA en 1934». En 1914 no hubo premio.

España un premio con Benavente y un medio premio Mistral Echegaray, Estados Unidos un premio: Sinclair Lewis, lo mismo que la India R. Tagore; Pontoppidan danés: Carducci, italiano; Maeterlinck, belga. Polonia tiene dos premios: Sienkiewarra obtuvo dos premios: Kipling y G. B. Shaw. Se advierte que un premio para los Estados Unidos, en esta rama del saber humano, es un triunfo.

En el premio de la paz corresponde la prioridad a los Estados Unidos que obtuvieron siete premios contra seis Francia, dos Inglaterra y dos Alemania (Stresemann y Ludwig Quidde). No hubo premio de la paz en 1914, 1915, 1916, 1923 y 1924

Consideren los lectores que la más rica gema de la rosa de la civilización corresponde a nuestros aliados CON EL PREMIO DE LA PAZ.

Acaba de decirlo desde estas columnas (Octubre 31) Guglielmo Ferrero. Es bueno repetir lo dicho por el bien conocido publicista: «En mi opinión ningún observador imparcial puede negar que durante los últimos cincuenta años, ningún pueblo de Occidente ha realizado esfuerzos tan fetenaces, múltiples y obstinados para encontrar nuevas fuentes de felicidad, para acercarse al ideal y convertir en una gran civilización y—si se me permite emplear una fórmula filosófica—para CONVERTIR LA CANTIDAD EN CALIDAD que es, a la postre, el gran problema de la riqueza».

«La literatura en Europa se ha concentrando FURIOSAMENTE sobre los E. U. en los pasados años. Un escritor que los denuncie como responsables de todos los vicios y de todas las locuras que afligen a nuestro tiempo está seguro de hallar público que le escuche.»

Cuba sabe eso muy bien, dentro del estado hipnótico en que se halla.

El mejor índice, hoy por hoy, de la cultura universal es la Fundación Nobel, o no hay ninguno.

En este punto la verdad tiene que ser la posible, según el aforismo de Hipócrates:—«La vida es corta; el arte, luengo; la ocasión fugaz; la experiencia, engañosa; EL JUICIO DIFICIL».

La posición cultural de los Estados Unidos es notable, que es lo que nos interesa demostrar, correspondiendo sin discusión, la primacía a Alemania. Tres premios contra dos, uno contra dos, siete contra seis, cuatro por cuatro, indican un nivel de cultura equivalente.

Un año tiene los Estados Unidos los más renombrados médicos, otra el Canadá, otro los tiene Rusia El año 30 es el americano Lewis el primer literato, otro año el Benavente, otro el inglés Bernad Shaw.

En el último cuarto de siglo comparten los E. Unidos el lauro de física con los primeros, después de Alemania.

	Premios
Alemania	8
Estados Unidos	8
Inglaterra	3
Francia	3
Holanda	2
Dinamarca	1
Suecia	1
Suiza	1
India	1

Italia medio precio, Marconi con el alemán Braun, en 1909.

Igualmnete en Medicina, disputánse los Estados Unidos esa gloria con Austria, con Dinamarca y con Suecia, dando un paso de delantera a Alemania.

Hé aquí la lista:

	Premios	½	Premios
Alemania	2	—	2
Austria	2	—	0
Canadá	0	—	2
Dinamarca	2	—	0
E. Unidos	2	—	0
Francia	2	—	0
Holanda	1	—	0
Rusia	0	—	2
Suecia	2	—	0
Suiza	1	—	0

El premio a Francia correspondió a Richet en 1913 y a Nicolle (1928): La estadistica hay que someterla a un depurado análisis y no tenerla a la vista simplemente.

Véase lo que ocurre en literatura Si estudiamos la estadistica desde el mismo dia de la fundación Nobel, tendriamos una impresión; de otro orden si limitamos el estudio a los 25 años últimos. En la epoca coetanea no son las potencias mundiales las absolutamente favorecidas.

El mérito literario es hoy por hoy cosmopolitano. Hoy por hoy no hay monopolios literarios.

Literatura	Premios
Alemania	4
Francia	3
Suecia	3
Estados Unidos	1
España	1
Bélgica	1
Inglaterra	1
India	1
Irlanda	1
Polonia	1
Dinamarca	1

Diez contra diez en el certamen con las gloriosas naciones centrales de Europa, y el caso de Suecia.

El caso Inglaterra no es decadencia, sino detención. La prensa anuncia que para este año será el premio de Literatura para un autor inglés.

Los literatos que alcanzaron un premio fueron Sinclair Lewis, (E.U), R. Tagore, (India); Yeats, (Irlanda); Baeterlink, (Bélgica); Wladislau Plymont, (Polonia); la Signora Deddedda, (Italia?); Benavente, (España); G. B. Shaw, (Inglaterra) y Gierellup a mitad con Pontoppidan (Dinamarca).

Veremos quiénes pueden levantar el gallo en el concurso para 1933.

Año de frenesí mundial por un lado y de idiocia por otro. Acaso convendría establecer un sexto premio para los idiotas y los frenéticos.

JABON CANDADO

COLOSAL CONCURSO DE CASAS Y ZAPATOS

PRORROGADA LA ADMISION DE CANDADITOS, CUPONES Y ETIQUETAS HASTA EL DIA

30 DE NOVIEMBRE

Nuestro COLOSAL CONCURSO DE CASAS Y ZAPATOS, sin duda alguna, ha sido acogido con gran entusiasmo por parte del público en general, que, dándose cuenta de sus ventajas, trata afanosamente de reunir Candaditos para obtener la mayor cantidad posible de números para el sorteo.

Al aproximarse la fecha señalada para el cierre de la admisión de Candaditos, que era el día 31 de Agosto, nos han manifestado muchos concursantes el deseo de que se prorrogara, lo que les proporcionaría una oportunidad más de enviarnos nuevas remesas y así tener mayores probabilidades de obtener algunos de los miles de premios que ofrecemos, y nosotros, siempre atentos a los deseos del público, hemos decidido complacer esas peticiones, prorrogando hasta el día 30 DE NOVIEMBRE DE 1932 el cierre del COLOSAL CONCURSO JABON "CANDADO" y señalando el día 26 de Diciembre de 1932, para efectuar los sorteos en la Casa Club de esta fábrica.

SIGA REUNIENDO CANDADITOS Y CUPONES DEL JABON CANDADO Y ETIQUETAS DEL LIMPIADOR Y POLVINA, Y CONTINUE REMITIENDONOSLOS, PUES LOS RECIBIMOS HASTA EL DIA 30 DE NOVIEMBRE PROXIMO.

Crusellas y Compañía, S. A.

PARA LOS ENVIOS POR CORREO USE ESTA DIRECCION

COLOSAL CONCURSO "JABON CANDADO"

APARTADO 1990. HABANA.

M.E.C.D. 2016

Compañía del Pacífico
MALA REAL INGLESA
(THE PACIFIC STEAM NAVIGATION COMPANY)
VAPORES CORREOS INGLESES

A España, Francia e Inglaterra
Por el magnífico trasatlántico de 25 mil toneladas.
ORDUNA
SALDRA DE LA HABANA
EL 3 DE DICIEMBRE
PARA
Vigo, Coruña, Santander, La Pallice y Liverpool
PRIMERA, SEGUNDA Y TERCERA CLASE
Servicio a PANAMA, PERU Y CHILE vía Kingston
EL VAPOR
REINA DEL PACIFICO
SALDRA EL 24 DE NOVIEMBRE
Para informes generales, reservaciones, fletes, etcétera:
AGENTES GENERALES.
DUSSAQ Co. Lt. S. A.
PALACIO DEL CENTRO ASTURIANO.
TELEFONO: A-6540.—HABANA.

PANAMA PACIFIC LINE
BUQUES TURBO-ELECTRICOS DE
33,500 Toneladas
PROXIMAS SALIDAS:
"CALIFORNIA" para San Francisco
vía Panamá Noviembre 15.
"VIRGINIA" para NEW YOK
Noviembre 18.
En la magnífica clase de turista a NEW YORK
$75.00 IDA y VUELTA
Agentes:
THE WEST INDIES SHIPPING & TRADING Co.
Wm. H. Smith. Presidente.
Obispo 75. Teléfono: A-7322.

Compañía
Trasatlántica Española
Servicio de Vapores Correos
PARA CANARIAS
El Trasatlántico
MARQUES DE COMILLAS"
Saldrá de la Habana el 9 de diciembre
Para:
LAS PALMAS, Gran Canaria
—vía Centro América—
El Trasatlántico
"HABANA"
Saldrá de la Habana el 16 de diciembre
Para:
VIGO, CORUÑA, GIJON, SANTANDER y BILBAO
—vía New York—
PARA VERACRUZ
Vapor "HABANA" diciembre 9
El Trasatlántico
"MAGALLANES"
Saldrá de la Habana el 23 de diciembre
Para
CADIZ Y BARCELONA
—vía New York—
GARCIA & DIAZ Ltda.
AGENTES GENERALES
Palacio de la Lonja Teléfonos: M-6911 y M-6912
Dirección Telegráfica: "AMGARDIAZ" Habana

Anúnciese en el DIARIO DE LA MARINA

UNITED FRUIT COMPANY
LA GRAN FLOTA BLANCA. SERVICIO DE VAPORES

VAPOR	SALE DE	FECHA	LLEGA A	FECHA	PRECIOS DE PASAJE
CALAMARES ..	NEW YORK . .	NOV . . 17	HABANA . . .	NOV . . 21	Entre Habana y New York . . $ 75.00
VERAGUA . . .	HABANA . . .	NOV . . 17	NEW YORK . .	NOV . . 20	Ida y vuelta . . . $110.00
TURRIALBA . .	NEW ORLEANS.	NOV . . 12	HABANA . . .	NOV . . 14	Entre Habana y
ATENAS	NEW ORLEANS.	NOV . . 16	HABANA . . .	NOV . . 18	New Orleans . $ 45.00
TOLOA	HABANA . . .	NOV . . 18	NEW ORLEANS.	NOV . . 21	Ida y vuelta . $ 75.00

Salidas regulares de la Habana a Jamaica, Cristobal, Costa Rica y Panama, conectando con todos los Puertos Occidentales y Orientales de Centro y Sud América.
TODAS LAS SALIDAS SUJETAS A CAMBIO SIN PREVIO AVISO.
OFICINA GENERAL: Muelle de Sta. Clara. Telf M- 6975. Oficina de Pasajes: Prado 110-A. Tel. M-8268

Crónica Social

LA BODA DEL VIERNES

Merceditas Zayas Estévez, Antonio de la Torre.

Boda celebrada con una encantadora sencillez, que nos hizo pensar en el abierto contraste de lo que hubiera sido en magnificencia y suntuosidad, al desearlo la gentilísima novia, dado a su rango social y a los prestigios que, como educadora, disfruta entre el Magisterio habanero.

Llevóse a cabo en las postrimeras horas de la tarde del viernes.

Contadas las damas, igualmente los caballeros; prescindiéndose hasta de algunos queridos familiares.

Tal la consigna, cumplida a satisfacción de los cónyuges, que así lo habían acordado.

Poco antes del tiempo convenido para actuar el Notario Público, doctor Juan Gutiérrez Fernández Criado, detúvose la máquina en que llegaba la hermosa y espiritual señorita Ursula, Petronila de las Mercedes Zayas y Estévez, acompañada de su inseparable y cariñosa hermana Eugenia.

Su querido hermano el correcto caballero señor Raúl Zayas, se vió impedido de asistir, por asuntos apremiantes, que a la misma hora lo retenían lejos de la Habana.

En otro automóvil los esposos Lutgardita Pérez de Couwle Castillo, el distinguido político que tan íntimo era del Presidente del Senado de la República, doctor Clemente Vázquez Bello, y la graciosa señorita villareña también, María Genoveva Yera.

Y en la Notaría, el doctor Miguel Angel Céspedes y el señor Jesús Alfaro, que suscribieron el acta del enlace de esa enamorada pareja, para quienes fueron los votos que todos formulamos, los más sinceros, por su ventura.

El estimado compañero de otros días, cronista que fué de «El Mundo», y siempre afectuoso amigo señor Florentino Pedroso, y los señores Claudio de Vicente y Valdés Menéndez, y el que suscribe.

La culta profesora de la Escuela 11, lucía un elegantísimo traje blanco, tan puro como su alma, desprovisto de adornos y llevando en sus delicadas manos un lindo ramo de claveles, azucenas y dalias.

Muy interesante y muy bella estaba Merceditas, la buena hija de aquella amante esposa y dulce madre, que fué Presidenta de la prestigiosa sociedad «Club Benéfico», Ignacia Estévez y Cárdenas y su amado esposo aquel señor Antonio Zayas, tan popular y admirado por sus aptitudes y merecimientos.

Los desposados instalaron su nido en Santo Tomás 2, entre Pluma y San Faustino, Marianao, lugar en que tiene sus propiedades el hermano del doctor Patricio de la Torre, mi viejo amigo Antonio.

Y en la solariega casa de los Zayas Estévez, Industria 23, morada que ocupan desde que abandonaron la de Prado y Trocadero, donde hoy viven los familiares del general Gómez, quedamos junto a la inteligente Maestra del Cotorro, de nuestra compañera Eugenia, con un grupo simpatiquísimo de amiguitas que residen en coquetón pisito de su vecindad Leticia, Delia, Beatriz y Berta Veranes, agradables jovencitas de la capital oriental. La esbelta Tomasita Sánchez, profesora de Instrucción Pública; Berta González, una primorosa chiquilla de El Cotorro y la estimada dama señora Ana Luisa Galbán viuda de Valle.

Y el cronista.

Para Mercedes y Antonio hubo felicitaciones infinitas y para Eugenia, que se complacía en atenciones, pues amablemente nos sirvió ponches y dulces, recibiendo asimismo las más expresivas gracias y augurios de que pronto se efectúe también su enlace.

MORUA DELGADO

El viernes fueron los días de este extraordinario hombre público, que se llamó Martín Morúa Delgado.

Conmemorando la efemérides de su nacimiento se reunieron sus amigos en el Cementerio de Colón, donde reposa el ex-Presidente del Senado y ex-Secretario de Agricultura en tiempos del general José Miguel Gómez, el inolvidable matancero que presidió la Asamblea Municipal de la Habana, por el partido liberal, del que fué insigne jefe.

Flores, muchas flores, se colocaron sobre el panteón en que duerme al lado de su compañera la señora Elvira Granados, fallecida algo después, también en esta capital.

LO DE MI ELECCION

No habiendo terminado los escrutinios de la Junta Municipal Electoral, nada se puede asegurar sobre el resultado final; pero por lo que ya se conoce presumo ir a cargo de la Junta de Educación de la Habana, como Miembro Propietario por el Partido Liberal.

ASOCIACION DEPORTIVA

Los Jóvenes Amigos, anuncian para el próximo día 20, matinée y baile; lo amenizará las orquestas Cuba y Habana, el Sexteto Jóvenes del Cayo y el Trío Apolo.

Es en homenaje y beneficio del señor Julio Pedroso, según me avisa el señor Nilo Romero, Secretario de la Sociedad de 11 entre 8 y 10.

EXPOSICION DE DIBUJOS

En el salón verde de «El Encanto» inaugurará el sábado 26 Carlos Díaz Versón, una exposición de caricaturas con magníficas estilizaciones de personajes de la poltica internacional, artistas cinematográficas, periodistas, dibujantes e intelectuales cubanos.

El periodista Manuel Marsal, hará la presentación del joven dibujante, nuestro amigo y compañero Carlos Daz Versón.

A las cuatro de la tarde.

NOCHE HISTORICA

En Zanja 127, se efectúa un baile en la noche del 20, con la orquesta en que canta la señorita Paulina Alvarez.

La señorita Berta González, preside la fiesta.

LA FIESTA DE ANOCHE

En Maloja 127, hubo una fiesta bailable con la orquesta de Allende y los septetos Jóvenes del Cayo y Sinsonte de Oro.

A beneficio del señor Panchito Allende y titulada «Despedida del Otoño» según me lo participa el señor Juan Soler Campos, miembro del directorio de «Renacimiento».

JUVENTUD TRIUNFANTE

La sociedad que con este nombre se encuentra en Concordia 163½ y de la que es Secretario el Sr. R. Villacampa, me informa que la Sección de Instrucción presidida por el señor Armando Acosta y de la que es Secretario el señor Barrera, ha abierto su Academia con las asignaturas de Aritmética, Gramática, Geografía, Dibujo geométrico y natural, Inglés, Mecanografía, Taquigrafía, Teoría y Solfeo y Pinturas.

Las inscripciones pueden hacerse desde las siete a las diez de la noche.

Las cien primeras, serán gratis.

CONSERVATORIO DE MUSICA

Creado por la sociedad «Unión Fraternal» anexa a su Academia de Enseñanza.

Se pueden inscribir del 14 al 25, durante las horas de la noche.

Asociados y familiares que hayan cursado el cuarto grado de la instrucción primaria, pueden presentarse.

El 28 se inaugurará con los profesores señorita Fidelia Campiña, René Abreus, Pedro Luis Santos, Luis Vasallo, Rosalina Santos, José María Pacheco, Oscar Muñoz, Ofelia Marcell García y Director José Miguel Vasallo.

Nota en que complazco al señor José Fernández García, quien me la remite, para su publicación.

IN MEMORIAN

Un sentido poema con este título recibo del señor Julián Blain Toscano, dedicado a su señora madre, Pilar Toscano de Blain, muy expresivo.

Lo dejó para el martes.

LA FIESTA DE ANTILLA

Un exitazo ha constituído para la sociedad «Antilla Sport Club», el baile que en sus hermosos salones verificó en la noche de ayer.

De su resultado extraordinario hablaré en la próxima.

Muy concurrido y lucido, en todos sus aspectos.

Alberto Coffigny ORTIZ

SUSCRIBASE AL Diario de la Marina

BELLO TRIBUTO ESPIRITUAL HA SIDO RENDIDO, CON MOTIVO DE SU ONOMASTICO AL R. PADRE JOSE VICENTE, PRIOR DE LOS CARMELITAS DE LA HABANA

Con motivo de celebrar su cumpleaños el día 13 el estimado P. José Vicente Prior de los Carmelitas y Párroco de la iglesia del Carmen, la Orden tercera del Carmen y las demás asociaciones que radican en dicha iglesia, rindieron en la mañana de dicho día un bello tributo espiritual a su padre espiritual.

A las 7 y 30 tuvo lugar la misa de comunión general en la que ofició el festejado ayudado del Prior de la Orden Tercera del Carmen Hno. Vicente Martín y del Hno de la misma orden Sergio Polanco.

Antes de la comunión el P. José Vicente dirigió la palabra a los fieles manifestando su agradecimiento por la comunión que ofrecían; pues en la Eucaristía está la unión del Párroco y los fieles, unión que deberán guardar en estos días de tantas desgracias y calamidades.

Debemos unirnos a Dios para que nos dé fortaleza en la adversidad teniendo siempre fija nuestra vista en la patria celestial.

Os pido en el día de hoy que pidáis por las víctimas del ciclón que asoló a las provincias hermanas tanto por los vivos para que Dios les dé el consuelo, como por los muertos para que les dé la paz eterna.

Armonizaron esta misa los niños del catecismo, dirigidos por el P. Jesús P. Domingo y armonizó el P. Eugenio.

Comulgó toda la Orden Tercera del Carmen, los niños del Catecismo y representaciones de las diversas asociaciones establecidas en esta iglesia del Carmen.

Terminado el acto el P. Justo obsequió a los niños del catecismo con chocolate, dulces y bombones.

Fungían de ángeles las niñas Mariana de Hoyos, Adelaida Llorent y Virginia Penedo.

La orden tercera del Carmen se reunió en el salón de actos y ofreció al P. José Vicente un hermoso ramillete espiritual y material en forma de libro precioso.

A las tres de la tarde en los salones del Catecismo del Carmen, el Ropero del Niño Jesús de Praga y la Catequesis Parroquial le obsequió con una grandiosa fiesta literario-musical la cual se ajustó al siguiente programa:

1.—«Quien vive» galop de Ganz, a cuatro manos por el señor Rafael Casanova, alumno del Conservatorio Espadero y el R. P. Eugenio de S José, organista de la Parroquia del Carmen.

2.—¡Solteras a defenderse! monólogo por la señora Enriqueta Sierra, Primera Actriz Cubana.

3.—«Lección y Cuadrilla» escenas de la Zarzuela «El Maestro Canillas» de Beobide, por un grupo de niños del Colegio y Catequesis parroquial.

4.—«Declamaciones e imitaciones» por el doctor Gaspar Betancourt

5.—Dos parabras por Ms. Alberto Méndez, Dean de la S. I. Catedral y Secretario del Arzobispado.

Segunda parte

1.—«Albores» Canto de Onomástico de J. Villani, por un grupo de niños y niñas de la Catequesis.

2.—Discurso de ofrecimiento, por el doctor Francisco Almodávar, Caballero de Colón.

3.—«El Guajiro de Yumurí» de Jacinto Milanés, por al señorita Carmita Martín.

4.—Solo de violín por el señor Deo gracias Moncada, acompañado al piano por su señor padre Bernardo Moncada.

5.—«La Aritmética en Solfa» de J. Villani, boceto lírico por un grupo de niños del Colegio Parroquial.

6.—»Melodía Edrea» piano y violín por el señor José Achron.

7.—«Blanco y negro» Cuadro por un grupo de niñas de la Catequesis Parroquial.

8.—«Marcha Militar» de Schubert piano a cuatro manos por los señores Canovaca y R. P. Eugenio.

Todos los números de este selectísimo programa fueron aplaudidos con gran entusiasmo y de un modo especialísimo los notabilísimos discursos de Monseñor Méndez y doctor Almodóvar.

Respondió el numeroso concurso con delirante entusiasmo a los vivas, que al Padre Vicente dieron los distinguidos oradores.

Hubo varios intermedios, que amenizaron el Padre Eugenio de San José, notabilísimo músico de la Orden del Carmen y el conocido artista señor Canovaca.

Una agradable sorpresa ha sido la presentación de la «Orquesta Infantil del Niño Jesús de Praga»; integrada por alumnos del Catecismo. Es director el joven Carlos Sillimann alumno aventajado del Conservatorio Espadero.

Dedicó las piezas de su debut al P. José Vicente, obteniendo un completísimo éxito.

La Velada fué organizada y dirigida por la Directora Artística del Catecismo, señorita María Ansoleaga, a la cual se tributó una grandiosa ovación conjuntamente con sus auxiliares Padre Justo del Niño Jesús, señorita María Arias, Directora del Catecismo y el doctor Duran.

A las 6 de la tarde, el Padre José Vicente de Santa Teresa, cerró con magistral discurso de acción de gracias. Hace un maravilloso resumen de la Velada, fijándose especialmente en los discursos de Monseñor Mendez y del doctor Almodávar que encomia sobremanera por los altísimos ideales de orientación para el porvenir.

Al expresar su gratitud, manifiesta que acepta este homenaje como Párroco del Carmen, porque Párroco de la Parroquia Nuestra Señora del Carmen, lo son todos los miembros de la Comunidad Carmelitana de esta Parroquia, pues todos igualmente laboran por la eterna salvación de las almas de esta feligresia, y el Padre José Vicente, es uno de esos operarios de esta Viña del Señor, puesta a su cultivo y cuidado desde hace nueve años por el entonces Obispo de la Habana Monseñor Pedro González Estrada, hoy Arzobispo de Attalia.

El P. Fray José Vicente de Santa Teresa, fué delirantemente aplaudido por aquel numerosísimo concurso, que salió altamente complacido de las tres horas deliciosísimas que duró la magnífica función.

Una felicitación especialísima para la Directora Artística y sus auxiliares, a todos los cuales hemos de rogar no se olviden de señalar un lugar desde donde los periodistas pueden ver, oír y anotar sin ocasionar molestias al auditorio.

El DIARIO DE LA MARINA, reitera al Padre José Vicente el testimonio de su más distinguida consideración.

Empresa Naviera de Cuba
Apartado No. 2490, Dirección Telegráfica:
EMPRENAVE
Claves en uso: A. B. C., 4a. y 5a.
Edición Western Union Walkims and Apedix
SAN PEDRO No. 6.—HABANA

TELEFONOS: A-6236, Pasajes y Fletes: A-5315, Información general: A-4720, Departamento de Tráfico: A-3963, Almacén.

A-5034: Segundo Espigón de Paula; M-2680; Tercer Espigón de Paula.

NOTA.—Las escalas de Port-Au-Price, Aux-Cayes (Haití), San Pedro de Macoris R. D. Aguadilla Mayaguez y Ponce P. R. Kingston, (Jamaica), son eventuales, esto es, se harán cuando el pasaje o la carga lo amerite.

VAPORES EN SERVICIO: Presidente Machado; Baracoa, Cienfuegos, Eusebio Coterillo, Gibara, Guantánamo, Habana, Joaquín Godoy, Julián Alonso, La Fe, Las Villas, Manzanillo, Rápido, Santiago de Cuba y Camagüey

PUERTOS DE ESCALA: COSTA NORTE. — Puerto Tarafa, Nuevitas, Manatí, (Victoria de las Tunas), Puerto Padre, (Chaparra) Gibara, (Holguín), (Velasco Bocas), Vita, Banes Nipe, Mayarí, Antilla, Preston, Sagua de Tánamo (Cayo Mambí), Baracoa, Guantánamo, (Boquerón y El Deseo) y Santiago de Cuba.

COSTA SUR.—Cienfuegos, Casilda Tunas de Zaza, Santa Cruz del Sur, Manopla, Guayabal, Manzanillo, Campechuela, Media Luna, Niquero, Ensenada de Mora y Santiago de Cuba

COSTA NORTE de VUELTA ABAJO.— Bahía Honda, Río Berracos, Puerto Esperanza, Santa Lucía, (Minas de Matahambre), Río del Medio, Dimas, Arroyo de Mantua y La Fe.

REPUBLICA DE HAITI. — Port-Au-Prince, Aux Cayes.

REPUBLICA DOMINICANA. — Santo Domingo, San Pedro de Macoris y Puerto Tarafa.

PUERTO RICO.— San Juan, Aguadilla, Mayagüez y Ponce.
JAMAICA.— Kingston.

ANUNCIOS CLASIFICADOS DE ULTIMA HORA

ALQUILERES

A-1 Habana

SE ALQUILA los altos independientes con sala, 3 cuartos, comedor, 2 baños toda moderna, Campanario 13. Informan Campanario 24. A-1

SE ALQUILA MUY barata la casa de Alcantarilla 34, de dos plantas juntas o sepradas. Informes: Muralla 16, teléfono A-2588. A1

SAN FRANCISCO No. 19 entre Neptuno y San Miguel amplios bajos con sala, comedor, 3 cuartos, baño al fondo, patio, escalera para la azotea. Precio 3 veces rebajado. Informa: Goizueta. F-3937. A1

A-2 Vedado y Principe

MUY FRESCOS bajos K. No. 164, entre 17 y 19, cuatro habitaciones grandes, dos pequeñas, comedor y servicio completo, patio, jardín y portal. Informan: Telf: F-5506. A-2

CALLE 23 ENTRE 12 y 14. Bonito pisito interno, salita, dos cuartos y servicios completos. F-5469. A2

CALLE 5a. 42½. Cómodos bajos, casi enfrente Colegio de las Hermanas Dominicas y esquina del Parque Villalón. Portal, sala, 4 habitaciones, saleta hall y demás comodidades. F-5469.

SE ALQUILAN los espléndidos altos de la calle 11 No. 49 entre 10 y 12 Vedado, compuestos de terraza, sala, comedor, 4 cuartos, cuarto de baño intercalado, cocina, cuarto de criados, y demás servicios, así como garage si se desea. La llave en los bajos. Informes: teléfonos: A-8104 y FO-2246.

21 ENTRE C. y D. hermosos y frescos altos, con terraza, sala, 5 cuartos, comedor, baño completo, cocina, etc. Precio: $25.00. Informa: Goizueta. F-3937. Terminada de pintar.

A No. 1, CASI esquina a 3a., hermosa casita antigua con jardín, portal, sala, 3 cuartos, comedor, baño, traspatio, etc. Precio: $15.00. Informan: Goizueta. F-3937.

3a. ENTRE E y F., hermosísimos y fresquísimos altos con sala, antesala, 4 cuartos, baño intercalado, comedor, pantry, cuarto y servicio de servidumbre. Precio reducidísimo. Informan: Goizueta. F-3937. A2

$16 Trece esq M. Vedado, «Maine-apartments». Sala, 3 habitaciones, baño intercalado, comedor, cocina, cuarto y servicio de criados. Informes en la misma y M-2096.

A-4 Marianao y sus Repartos

HERMOSA CASA por $22.00, a ½ cuadra de tranvías y guaguas. 7a. entre 12 y 14, Almendares. La llave al lado. Más informes: F-1451.

B-2 Naves y Locales

ESQUINA PARA comercio, muy barata, Zulueta 71, esquina Dragones, 8 puertas a la calle, alquilo todo o parte y admito proposiciones. Informes: U-3816, o en la misma de 2 a 4 p. m. B2

B-4 Habitaciones

10 esquina 13, No. 15, alquilo habitación completamente independiente en la azotea de esta propiedad con baño completo. Precio: $8.00. También tengo habitaciones en Belascoaín y Salud. Precio desde $6.00. Informa: Goizueta. F-3937. B4

SE SOLICITAN

S-1 Criadas y Criados

MORELL No. 11 ALTOS, entre Chaple y Luz, Víbora, se solicita española jovencita para criada de manos y manejadora; sueldo $15.00. S1

SOLICITO criada española, de 25 a 30 años, que sepa limpiar, bien y servir mesa a la rusa; con referencias, Suedo: $20.00 y uniformes. Vedado. Calle 15 núm. 380, entre 2 y 4. Venga después de las 9. S-1

SE OFRECEN

O-1 Criadas y Criados

SE DESEA colocar una joven española para criada de cuartos, sabe coser y entiende de corte y en la misma otra para los quehaceres de la casa, siendo corta familia. Informes: Telf: F-6228. O-1

SE DESEA COLOCAR una joven española para cuartos y coser, tiene buenas referencias, Telf: I-2692.

DESEA COLOCARSE una joven española para todos los quehaceres de la casa, tiene buenas referencias, teléfono FO-3113. O1

SE OFRECE muchacha española sirve bien comedor, sabe coser bien; otra regular edad, entiende bastante de cocina, sabe lavar, y planchar muy bien. Ambas de buena presencia y con referencias. Telf: M-7122.

DESEA COLOCARSE una muchacha de color, de mediana edad para criada de mano, entiende de cocina; en la misma otra para limpiar y coser. F-3263. O-1

DESEA COLOCARSE muchacha española, de criada de cuartos, o de mano, o manejadora, buenas referencias de casas que ha trabajado, sabe su obligación. F-1005. O-1

UNA JOVEN española desea colocarse para criada o quehaceres de una casa, tiene buenas referencias. Informan: I-3765. O1

SE OFRECEN

O-1 Criadas y Criados

JOVEN ESPAÑOLA desea colocarse de criada de manos o para todo el servicio de un matrimonio, sabe lavar y planchar ropa fina. Tiene buenas recomendaciones. U-8239, María. O1

JOVEN DE BUENA presencia, desea colocarse de criado de manos; tiene recomendación. Telf. M-0851. O1

SE DESEA COLOCAR una española para todos los quehaceres de una corta familia y también sabe algo de cocina, también se coloca para criada de manos; tiene buenas referencias. Informan: M-3219. O1

DESEA COLOCARSE una joven española para los quehaceres de una casa. Teléfono F-1661. O1

O-2 Cocineras y Cocineros

SE OFRECE una joven española para cocinera repostera; es limpia y trabajadora, tiene referencias, teléfono U-6922. O-2

OFRECESE una cocinera americana repostera, en la misma una muchacha del campo, es de color, también repostera, ambas con referencias, ayudan a otros quehaceres. Informan: M-3272. O-2

DESEA COLOCARSE dos jóvenes españolas una para cocinar y limpiar y la otra para criada de mano o cuartos, tienen buenas referencias, Informan; Telf: I-7244. O-2

SE DESEA COLOCAR una muchacha española para cocinar y limpiar. Telf: U-6706. O-2

SE OFRECE superior cocinera de color cubana, limpia y formal, lo mismo para el campo; otra buena coienra ayuda en limpieza o lavar corta familia, criada o manejadora, tienen referencias. Telf: M-7122. O-2

SE DESEA COLOCAR una muchacha española para cocinar y limpiar y en la misma se coloca una para criada y repasar ropa, duerme o no duerme fuera. F-6093. O-2

SE DESEA colocar una cocinera española, sabe cocinar bien; lleva tiempo en el país, no le importa ayudar en la limpieza, sabe de repostería, tiene referencias, F-6169. O-2

SE DESEA COLOCAR una señora española de mediana edad para cocinar y limpiar y una muchacha más para manejar y limpiar, tienen buenas referencias las dos. Telf: M-5446. O-2

SE DESEA COLOCAR una joven española para cocinar o cocinar y limpiar para corta familia, tiene buenas referencias. Telf: F-6775. O-2

DESEA COLOCARSE UNA muchacha española para cocinar, sabe cocinar bien; tiene referencias y puede ayudar a la limpieza. Telf. X-3090. O2

COCINERO. JOVEN español desea colocarse en casa particular; tiene buena sreferencias, cocina a la francesa, española y criolla, toda clase de pastelería y repostería. Telf. A-0850. O2

SE DESEA COLOCAR una española, sabe cocinar perfectamente; también acepta cocinar y limpiar, siendo poca familia; tiene la recomendación donde ha trabajado. FO-1001. O2

ESPAÑOLA 35 años lleva poco tiempo en el país, desea colocarse para cocinar y ayudar la limpieza; tiene buena referencia. Carmen. U-8239. O2

SE VENDEN

V-1 Casas

VENDO EN GANGA espléndida casa Reparto La Sierra, calle Primera entre 8 y 10, toda decorada, comodidades para familia de gusto. Puede verse a todas horas. V1

GRAN NEGOCIO
Cambio una magnífica residencia situada en el Reparto Batista, con excelente comunicación, fabricada con todo el confort para vivirla su dueño, fabricación primera de primera; consta de jardín, portal, sala, tres habitaciones, baño de lujo, salón de comer, una habitación alta con todo servicio, garage, etc etc. La cambio por cualquier negocio o la vendo quemada en $5.500 con toda clase de facilidades. Informan: Teléfono A-0242, de 9 a 11 y de 3 a 5. V-1

V-8 Instrumentos de Música

RADIO «VICTOR» RE-45 con electrola y seis albums con discos. En magnífico estado. Muy poco uso, bombillos nuevos, mueble muy elegante. Informan Telf: M-5912. U-2441. V-8

V-12 Objetos-Varios

SE VENDE en lo más céntrico del Cementerio de Colón, moderna Capilla a precio de situación. Más informes U-3440. V-12

ANTIGUEDADES
Se realizan a precios ruinosos, atendiendo a la crisis actual, infinidad de objetos antiguos y de arte. Cuadros al óleo de reputados artistas. Grabados antiguos, platos raros y de títulos heráldicos, medallas conmemorativas, monedas antiguas y libros raros, entre ellos la "Araucana" de Ercilla, edición de 1597. San José 87, entre Escobar y Gervasio.

BOLLETIN 24
«Colección Princesa»
NOVELAS ESCOGIDAS
XLVI
LOS OJOS DESLUMBRADOS
por
JEANNE DE COULOMB
Versión de
MONTSERRAT PASCUAL
Venta en «La Moderna Poesía» Obispo 135.—Teléfono A-1171

—Gisele, ¡te quiero!... Ya se lo dicho a tu hermano.

Esta vez no podía dudar ya. Lo imposible se convertía en realidad, pues como Baudoin, murmuró:

—Los suyos no aprobarán su elección.

—No hay nada que temer por ese lado. Mi madre está encantada... es mi madrastra.

Gisele le miró sorprendida.

—Sí—continuó Andrés; —no te lo habían dicho aún, porque a mamá no le gusta que se hable de ello. nací del primer matrimonio de mi padre.. Mi verdadera madre era de una antigua familia bretona, más rica en nobleza que en dinero.. Yo creo que he heredado de ella la fe conservada a pesar de todo, pero que cuando tú llegaste empezaba a vacilar.

—No obstante, creo haber oído decir a la condesa que tú eras el único de sus hijos que había criado.

—Es cierto... Mi madre murió al nacer yo; corrieron por todos lados en busca de una nodriza, pues creían que yo también moriría.. Dorotea Patroclis, hija de Constantino Stephanas, el «evergeta», vivía en el palacio vecino al nuestro. Era viuda desde hacía seis meses y tenía una niña que criaba; vino, y me dió la vida; su hija murió algunos días después... Entonces pidió a mi padre que me dejase con ella, para consolar a su pobre corazón; y mi padre, en agradecimiento a su abnegación, se casó con ella cuando yo sólo tenía diez meses, a pesar de la repugnancia que sentía de introducir en nuestra genealogía sangre extranjera. No supe esto hasta mayor, y fué tanta la pena que tuve, que no podían consolarme. Comprenderás que sería un ingrato si no correspondiese con un afecto filial a los cuidados y cariño de que he sido objeto. Mi madrastra hizo aún más: obtuvo de su padre que en su testamento me dejase todo lo que la ley le permitiese. Por esto el hospital, con los bosques y tierras que lo rodean, las rentas y muchas cosas, me pertenecen ya.

—¡Ah!, esto es lo que me asusta.. tu fortuna.

—¿Por qué?

—Temo que no creas en la verdad de mi cariño.

—Esto es una confesión, Gisele, ¿consientes? El Padre Enrique me había dado esperanzas.

—Sí, consiento, pero antes has de comprender bien que no es el interés el que me ha dictado mi respuesta. Que mi cariño sería el mismo si no tuvieses dinero ni nobleza, pues te quiero por tí mismo.

—Y ¿lamentas que tenga título y dinero?

—Sería sobrehumano decir que «sí»...Pero...

—¡Oh, Gisele, eres única! En seguida lo he comprendido, y si te he querido es porque no te pareces a nadie. Antes de conocerte, llevaba una vida estéril, privada de alegrías. Tú me has enseñado que nuestros actos cotidianos pueden transformarse en dicha, si los unimos a la vida divina... Gisele, ¡qué felices seremos los dos juntos viejos del ruido del mundo! De ese mundo, al cual mamá sacrifica todo, y que en recompensa no le da ni un poco de alegría.

—A menudo he notado su tristeza, su aire preocupado... Quisiese hacerle algún bien, llegar hasta su alma. Pero no deja que nadie se acerque a ella.

—Su religión nos separa... y ninguno de nosotros será capaz de emprender su conversión.. Tal vez tú tengas más éxito donde nosotros hemos fracasado... ¿Si te dijese, Gisele, que Catalina está a punto de creer?

Hablaron largo rato, contándose su infancia, su primera juventud y sus esperanzas, sus deseos. Dichoso cada cual de penetrar en la vida del otro y de quedar aún más estrechamente unidos con los recuerdos.

El sol se escondía tras las colinas de Corfú; el bosque de olivos tornóse más sombrío. Recordaron, entonces, al que en una «chaise-longe» esperaba ansioso su retorno.

Algo confusos, volvieron hacia él.

—Querido hermano —dijo Andrés con cara resplandeciente, —perdónanos. ¡Hay horas que pasan como minutos!

Al mismo tiempo, estrechaba la mano del joven alférez, que abrazaba a Gisele, cuyos ojos brillaban más que nunca.

—Entonces, ¿nos das tu consentimiento, señor jefe de familia? —preguntó ella, sonriendo.

—¡Sí, de todo corazón! Si mi padre viviese, estoy seguro que haría lo mismo.

Los novios no se entretuvieron en el hospital. Subieron a la capilla, para poner bajo la divina protección sus primeras promesas. Luego, por caminos sombreados, se dirigieron al «Musterion».

Ecos de armonía llegaron a sus oídos. La condesa tocaba una pieza de Chopin, y esta música, de una nerviosidad enfermiza, parecía ser la desgarradora queja de su alma, prisionera siempre, tras la cerrada puerta que sus hijos no se atrevían a abrir.

Gisele murmuró:

—En Verlanges, tu madre me habló de sus grandes penas y yo me extrañé mucho... Ahora lo comprendo, ha perdido a su primer marido, al que, sin duda, amaba, y a su hija; y aunque la vida le ha traído la felicidad luego, sin duda no ha podido olvidar...

Penetraron silenciosamente en la inmensa galería, donde la luz del atardecer daba cierto misterio a las formas blancas que erraban entre los troncos o danzaban a las orillas de los riachuelos.

La condesa se volvió como avisada por fluídos magnéticos, y viéndolos apoyados el uno en el otro, adivinó sin duda lo sucedido, pues, descendiendo del estrado corrió a su encuentro:

—¡Mi querida hija! — exclamó,—¡habría tenido tanta pena si lo hubieses rechazado!...

Aquello sí que sobrepasaba a todas las novelas de tía Emilia. Ordinariamente—Gisele no pudo menos de recordarlo —la madre del héroe se mostraba altiva e inflexible; desdeñosa con su futura nuera, no capitulaba hasta después de acontecimientos patéticos. Aquí, al contrario, era recibida de la manera más tierna y maternal.

—¡Hija mía! ¡mi querida hija!—repetía la condesa;—no te puedes imaginar la alegría que me das..

Diciendo esto, su cara estaba pálida, con aquella palidez de mármol tan suya, y que en ella era signo de fuertes emociones.

Se llevó a los novios a la biblioteca, y sin ver a Esperidión, recostado sobre la alfombra, como de costumbre, ella misma anunció la gran noticia a su marido.

Este quedóse asombrado. Nunca se le había ocurrido la idea de que su inteligente secretaria pudiese llegar a ser un día su nuera, y en el fondo sentía cierto disgusto pensando que el dichoso acontecimiento acarrearía grandes perturbaciones en su estado de tranquilidad actual.

Sin embargo, llevado por su cortesía habitual, sus labios no pronunciaron más que palabras amables y encantadoras.

—Mi querida niña —dijo, — como Nausicaa, en medio de sus compañeras, en tí, a la primera mirada, se descubre la diosa. Seré muy feliz inscribiendo en nuestra genealogía a una condesa de Saverny, tan digna de sus antecesores.

Catalina, que un poco más tarde se enteró de los esponsales, no pareció extrañarse. En contacto permanente con su hermano, desde hacía tiempo había adivinado su secreto. Abrazó con gran cariño a su futura cuñada, pues bajo su aparente frialdad escondía un corazón ardiente y apasionado.

Febes demostró su alegría con grandes algazaras, y, al día siguiente, bajó al hospital para hablar con Baudoin del gran acontecimiento.

—Se casarán en Verlanges —decidió ella.—Usted será su padrino. ¡Oh qué contenta estoy!

Sus ojos brillaban, sus labios se abrían para dar paso a una sonrisa encantadora, todo su ser respiraba juventud y amor a la vida... A pesar de ello, la tristeza parecía haberse apoderado del joven oficial.

Recordaba la pequeña fotografía, que ahora descansaba en su cartera, y en la que la joven, queriendo huir del objetivo, empujaba hacia adelante a Margarita de Chalagnac, como diciendo: «Tú; yo, no.»

Este recuerdo le impresionó de tal modo, que algo de su emoción apareció en su cara, y su joven compañera dejó sus expansiones para preguntarle:

—¿Qué tiene? ¿No es usted dichoso con lo que sucede?

Movió la cabeza contestando:

—¡Oh, sí! ¡muy dichoso!

Pero el tono desmentía las palabras, y Febes notó que un poco de ceniza caí sobre su corazón...

XIII

DIARIO DE GISELE

27 de julio

Baudoin embarcó ayer en el paquebot de Brindisi, que le permitirá llegar a Tolón por Italia. Yo no iré hasta dentro de unas semanas; tengo que acabar antes de la marcha la «Isla de los Feacianos», que el conde quiere entregar a su editor en el mes de agosto.

Hasta el último momento mi hermano que ha heredado la fuerza de voluntad de nuestro padre, no me

M.E.C.D. 2016

PROFESIONALES

DR. GONZALO PEDROSO
Cirujano del Hospital de Emergencias. Especialista en vías urinarias. Consultas de 10 a 12, y de 2 a 5 San Lázaro 254. Prof.

DR. JORGE L. DEHOGUES
Oculista. Consultas de 11 a 1 y de 4 a 6, $5.00. Para pobres: lunes, miércoles y viernes, de 4 a 5. Aguila 94. Telf. A-3940. Prof.

DR. E. PERDOMO
Estrechez de la orina. Hidrocele, Sífilis. Impotencia. Calle C. número 4, altos, de 1 a 4, Vedado. Telf. F-4822. Prof.

DR. MANUEL LOPEZ PRADES
Graduado Madrid y Habana, 42 años ejerciendo. Enfermedades de la sangre, pecho, señoras y niños. Partos. Tratamiento especial curativo de las afecciones genitales de la mujer. Consultas Gratis, martes y viernes. Amistad 95, consultas diarias de 9 a 11 y de 12 a 3. altos. Prof.

DR. ABELARDO LADRABOR
Consultas gratis, 2 a 12 a. m. Pagas, 3 a 5 p. m. Enfermedades señoras, flujos crónicos, metritis, bronquitis, corazón, riñones, diabetes, reumatismo crónico, enflaquecimiento. Inyecciones Neo-Salvarsán, Angeles 3, entre Reina y Estrella. Telf. A-0801. Profesional.

POLICLINICA INTERNACIONAL
Director: David Cabarrocas, San Miguel 130, entre Lealtad y Escobar. U-2737. Cuando vaya al Hospital, Casa de Socorro o Sociedades, fíjese en la Policlínica Internacional. Da gratis consultas, reconocimientos, Rayos X., Rayos Ultravioletas, Luz Alpina, medicinas, inyecciones intravenosas, análisis, curas, etc. Consultas, de 11 a 8. Prof.

DR. MARIO LUIS GARCIA
Ex-médico de la Asociación Dependientes. Medicina General. Especialmente Vías Digestivas. Consultas Médicas, diarias de 1 a 3 $1.00. Turnos especiales, U-6428. San Lázaro 305-D, entre Hospital y Aramburo. P-1

VENEREAS-BLENORRAGIAS
Antiguas, mal curadas, aunque desesperadas. Próstata impotencia, esterilidad. Curaciones garantizadas, pocos días. Sistema nuevo, doctor Winkelmann, especialista alemán, Campanario 57, esquina a Concordia. Consultorio Alemán. Prof.

DR. FRANCISCO J. DE VELASCO
Corazón, Pulmones, Estómago, Intestinos.

DR. RUBEN DE VELASCO
Corazón, Pulmones. Enfermedades de los niños. Consultas de 12 a 2 y de 1 a 3 días laborables. Horas especiales, previo aviso, Salud 34. Telf. A-5418. Prof.

ALQUILERES

A-1 Habana

VIRTUDES 162, bajos. Se alquilan con sala, comedor, tres cuartos, baño, cocina, etc. Más ninformes: Ramón G. Fernández. U-1157. A-1

ANIMAS 177-X altos entre Oquendo y Soledad, sala, comedor, 4 habitaciones, baño intercalado completo, servicios de criados y cocina. Informan: Ramn G. Fernández. Telf: U-1157. A-1

ESTRELLA 239, ALTOS y bajos, sala, comedor, tres habitaciones, baño, cocina y patio. Informes: Ramón G. Fernández, U-1157. A-1

SE ALQUILA en Infanta 43-B bajos, casa compuesta de portal, sala, comedor, tres habitaciones, baño intercalado, cocina y patio. Informes: Ramón G. Fernández, Telf: U-1157. A-1

GERVASIO 176, ALTOS modernos, entre Reina y Salud, sala, saleta, cuatro cuartos, baño intercalado, comedor, cuarto servicio criados. F-1712 A-1

SE ALQUILAN los magníficos altos de Prado No. 19, siete habitaciones sala, saleta y comedor, lavabos en todas las habitaciones, precio de actualidad. La llave e informes: Habana No. 86, Telf: A-2446, de 8 a 12 a. m. y de 1 a 5 p. m. A-1

GLORIA 79
Se alquila casita independiente. Llave bodega esquina Angeles. Dueño: Castillo 45. A-1

SE ALQUILAN los altos de Esperanza y Factoría, acabados de pintar, muy frescos, muy bonitos y baratos. Informan en la bodega. A-1

CARMEN No. 47 HABANA
Se alquila casa espaciosa, sala y 4 habitaciones, próximo al mercado, 4 Caminos. Llave: esq. Vives. Dueño: Castillo 45. A-1

AMPLIOS Y MODERNOS pisos independientes. Se alquila en Horno y Vapor. Sala, comedor, 2 habitaciones, cuarto de baño intercalado, agua caliente, cocina, desde $15.00. Solo inquilino con referencia. Informan: teléfono M-2837. A1

SE ALQUILAN CASAS baratas. Armol Seco 63, bajos, entre Sto. Tomás y Benjumeda. Compuesta, sala, recibidor, comedor, 4 habitaciones, cocina y baño. Precio: $20. Teléfono U-1478. A1

JESUS MARIA 62 altos, en $22 se alquila, sala, comedor, tres cuartos, no fiador. Informes, San Miguel 202 altos. Telf: U-5051. A-1

LOS ECONOMICOS DEL DIARIO LOS LEE QUIEN PUEDE PAGAR

Dondequiera que en Cuba haya todavía Unos Pesos allí habrá un DIARIO y personas con poder de compra. Envíe usted su ANUNCIO en busca de ese dinero.

A-1 Habana

LUZ 76, ALTOS
Independientes, frescos y claros. 4 habitaciones, sala y comedor, cocina de carbón y demás servicios. Precio: $25.00. Llave e informes: Sol 42 Telf. A-2974. A1

ESQ. TEJAS
Alquilo hermosa casa frente Cine Valentino, sala, saleta, comedor, cuatro cuartos, 2 baños intercalados, cocina, cuarto y servicio criado, precio módico. Telf. M-5112. A1

DAMAS 2, ESQUINA A LUZ
Bajos. Casa moderna y cómoda, 3 habitaciones, sala, comedor, baño, lavabo y demás servicios. Llave e informes: Sol 42—Mosteiro—. Telf. A-2974. A1

CAMPANARIO 233, ALTOS, esq. a Rastro. Terraza, sala, comedor, hall, 4 cuartos cocina y baño. $30.00. The Trust Company of Cuba. Dpto. de Bienes. Obispo 53. M-6917. A1

ALQUILO. ESCOBAR 123 bajos, casi esquina a Reina, compuesta de sala, saleta, comedor, cuatro habitaciones, cocina gran baño y patio. Monte 170 bajos. Telf. A-2066. A1

SUAREZ 5, ENTRE Monte y Corrales. Sala, saleta, 3 habitaciones, baño intercalado, comedor, cocina y servicio criados. $32.00. The Trust Co. of Cuba. Obispo 53. M-6917. A1

VIVES 158, ENTRE Carmen y Figuras. acabada de reparar y pintar. Sala, 4 cuatos, cocina y baño. $18.00. The Trust Co. of Cuba. Dpto. de Bienes. Obispo 53. M-6917. A1

ALQUILO: $18 y $20.00, bajos y altos. Sala, comedor, dos cuartos baño y cocina. Almendares esquina Carlos III. Informes: Bodega. U-6772. A1

ALQUILO San Miguel 308 esquina Mazón, altos hermosos modernos, rodeados chalets, líneas, parque Aguirre, sala, comedor, 4 habitaciones, baño intercalado, servicio criados. Ganga. Véalos. M-4536. I-7211. A1

HORROROSA GANGA
En $20.00 se alquilan los lujosos y modernos bajos de Benjumeda número 48, entre Marqués González y Oquendo, a dos cuadras de Belascoaín, acabados de pintar, compuestos de sala, saleta corrida, tres habitaciones baño completo intercalado, calentador, cocina, etc. La llave al doblar, Pasaje Agustín Alvarez número 10. Informes: Edificio «Bacardí» Apartamento 401. Francisco Torres. Telf: A-7830. De 10 a 12 a. m. y de 3½ a 5½ p. m. A-1

ALQUILO moderno y bonito segundo piso de Barcelona 2, muy próximo al Capitolio, parques, teatros y principales establecimientos de la ciudad. Precio módico. Informes: Neptuno 113, Telf: M-1774. A-1

REVILLAGIGEDO 1. ALQUILO bonitos altos, muy frescos, sala, recibidor, 3 habitaciones, servicios intercalado y criados, comedor al fondo; otra habitación con servicios y baño en la azotea. De 9 a 11 y 2 a 5. A-1

ALQUILO SAN JOAQUIN 132, bajos sala, comedor, 3 cuartos, hermoso patio, cocina, servicios, $17.00. Llave fondo. Informan Roca. Droguería Sarrá. A-8588. A-1

ALQUILO en Corrales 218 entre Rastro y Belascoaín, un primer piso, sala, comedor, dos habitaciones grandes, baño y cocina, precio barato. Informan Monte 301 bajos. A-1

SE ALQUILA EL 1er. piso. Salud 106, inmediato a Belascoaín. Sala, recibidor, 3 cuartos, baño completo, cuarto criados, comedor, pantry y cocina. $35. A1

CRISTO 21. ALQUILO barata esta moderna casa, bajos y altos, sala, comedor, tres cuartos, baño completo intercalado, cocina gas, cuarto baño criados. Llaves No. 20. Telf. A-0698. A1

SE ALQUILAN
SAN LAZARO 318, altos, sala, recibidor, dos habitaciones, baño intercalado, comedor, pantry, cocina, servicios criados: alquiler, $30. Verlos, de 2 a 6 p. m.

GERVASIO 200, próxima a Estrella, sala, tres habitaciones, comedor, cocina y demás servicios. Alquiler, $20. Verla, de 2 a 6 p. m.

SUAREZ 137, bajos y altos, modernos, sala, dos cuartos, baño completo, comedor, cocina. Alquiler, $20. Verlos de 8 a 12 a. m.

INFORMAN
Compañía de Seguros "EL IRIS" Empedrado 34. Teléfono A-1294.

ALTOS Magníficos
NEPTUNO 165
Recibidor, sala, siete habitaciones grandes, dos lujosos baños intercalados, galerías, comedor al fondo, departamento de sirvientes. Informes: Telf: A-7694. A-1

OQUENDO 9-C. ALQUILO entre San Rafael y San José, bajos modernos sala, saleta, dos cuartos, baño moderno y cocina. Baratos. Informes Díaz. Neptuno 200. Telf: U-5154 A-4300. Verla de 3 a 5. A-1

ALQUILO BONITOS ALTOS Lealtad 38 entre Virtudes y Animas. Sala recibidor, 4 cuartos, comedor, 2 cuartos más en la azotea acabada de pintar. Llaves en la misma. Telf. F-3417. A1

ALQUILO SEGUNDO PISO. Compostela 69, living room, 3 cuartos grandes, comedor sevillano, cuarto criada y servicios. Llaves en la misma. Telf. F-3417. A1

HABANA 83, segundo, entre Obrapía y Lamparilla. Sala, saleta, tres cuartos y servicios. Precio rebajadísimo: $30.00. Teléfono A-2686.

HABANA 115, se alquilan los dos pisos altos, 19 habitaciones todas con lavabos. $75. Informan U-4912. A-1

SE ALQUILAN, las casitas interiores de Pozos Dulces, No. 3 altos, dos cuadras del paradero del Príncipe, con dos habitaciones, sala, patio, cocina y baño. San modernas. Precio: DOCE PESOS, informes. U-1590. A-1

ALQUILO. ALTOS nuevos. Sala, tres habitaciones, baño intercalado, comedor, cocina, servicio criados. Concepción de la Valla y Manrique. Precio situación. A1

ESCOBAR 191 tercer piso. Acabada de pintar entre Sitios y Peñalver. Sala, saleta, 3 habitaciones, baño completo intercalado, comedo al fondo, agua abundante. Llaves en el piso bajo. Informan: F-5400. A1

XIRE No. 20 entre Estrella y Maloja casa para soltero o un matrimonio, sala, cuarto, baño y cocina todo moderno, y barato. La llave en la misma. Informan Cerro 532, Telf: I-1002. A-1

M. NUMERO 98 altos entre San Lázaro y Jovellar, sala, saleta, comedor, 2 baños, 4 cuartos moderna. Barata. Informan Cerro 532, teléfono I-1002. La llave en la misma. A-1

INDUSTRIA 140 esquina a San José hermosos altos para sociedad o vivienda, barato. La llave en la misma. Informan Cerro 532 teléfono I-1002. A-1

A-1 Habana

ALQUILO: MONTE 15, segundo piso, derecha e izquierda, terraza, sala, saleta, hall, comedor, 9 habitaciones, cocina, baño y doble servicios sanitarios. $60.00. Llave e informes, bajos, «El Número 15» Monte 15, A-2803. A1

O-REILLY 76: Se alquila el primer piso compuesto de sala, recibidor, 3 cuartos, baño, cocina, servicio de criados, 2 cuartos en la azotea. Precio $38.00. Informes: Bufete de Arellano, M-3936. A-1

ESOBAR 106 alquilo vivienda amplia, fresca esquina, San Miguel, sala, saleta, dos cuartos, servicios, patio, cocina $20. Llaves bodega. Informes: M-9896. A-1

PRADO 88: Alquilo los suntuosos altos de esta espaciosa casa, para familias de posición, con todas comodidades. Llaves: Prado 90. Informes: Sr. Manteca, Cuba 76. teléfono A-8903. A-1

BERNAL 28 ALTOS, modernos, sala, saleta, 2 cuartos, motor para agua; Llave bajos, de 10 a 5, Informes: Telf: A-5418. Precio: $20.00. A-1

$20 Desagüe 20 altos, entre Oquendo y Marqués González, balcón, sala, 2 hermosas habitaciones, baño intercalado, comedor, cocina, cuarto servicio de criados. Informan en la misma y M-2096.

SE ALQUILA el 1er. piso de la casa Lagunas 68, entre Belascoaín y Gervasio, compuestos de sala, saleta, cuatro cuartos, comedor, cocina y un espacioso y moderno baño de construcción moderna y a la brisa. Precio: $38.00. Informan: Monte 320, teléfono A-9895. La llave en la misma a todas las horas. A1

SE ALQUILA el primer piso de la casa Lealtad 33, entre Animas y Lagunas; compuesto de sala, recibidor, tres cuartos, comedor, cocina, baño moderno completo, cuartos y servicio de criados; es muy fresca y de construcción moderna. Precio: $30.00. Informes, Monte 320, teléfono A-9895. La llave en los bajos. A1

ALQUILO bajos Lealtad 79, entre Virtudes y Concordia, sala, saleta, tres cuartos y demás servicios. La llave en la bodega de la esquina. Informan: Manrique 20, Telf. A-8752.

AGUIAR 112 entre Amargura y Teniente Rey 1o. y 2o. pisos, sala, hall, comedor, 5 cuartos, baño, cocina, cuarto y servicio de criados. Informan U-1564. A-1

VIVA CERCA DE las oficinas, Obrapía 65, primer piso; sala. saleta, cinco habitaciones, comedor, baño intercalado, cocina gas. Precio situación, Informes: Telf: A-8062. A-1

BELASCOAIN 44
Se alquilan frescos y cómodos altos de esta casa. (Lo mejor de Belascoaín) Sala, recibidor, gabinete, comedor, 6 habitaciones, lavabo, baño intercalado de lujo, habitación y servicios criados, cocina carbón y gas, calentador de gas. Informes: Ferretería «Capitolio» Belascoaín 48. A-1

ALQUILO San Miguel 308 esquina Mazón, altos hermosos modernos, rodeados chalets, líneas, parque Aguirre, sala, comedor, 4 habitaciones, baño intercalado, servicio criados, garage. Véalos. M-4536. I-7211. A-1

HABANA 165, ENTRE MERCED y Jesús María, tranvías al frente y esquina, primer piso, dos habitaciones, sala, comedor, servicios. Muy baratos. Informes: Muralla 111. Telf. A-7468. A-1

ALQUILO casa calle Cerrada 22 entre Quinta y Vigía, sala, comedor, tres cuartos, barata, llave en la misma. U-7071. A-1

HABANA 48, bajos. Se alquilan: sala, comedor, 5 cuartos, fresquísimos por tener también ventanas a Espada. A-7625, de 3 a 5. Sr. Pardo. A-1

SE ALQUILAN: ESPADA 15, entre Jovellar y Vapor, casas modernas, de sala, comedor, 2 habitaciones, baño y cocina, $18.00. Llaves e informes: San Lázaro 376, entre Aramburu y Hospital. U-5858. A-1

SE ALQUILAN: VAPOR 43, entre Espada y Hospital, casa moderna, de sala, comedor, 2 habitaciones, baño, cocina, $18.00 Llaves e informes: San Lázaro 376, entre Aramburu y Hospital. U-5858. A-1

GANGAS SEALQUILAN
CON MES ADELANTADO
SALA, SALETA, 4 y 5 HABITACIONES, COMEDOR, COCINA, BAÑO, ETC., EN:

Virtudes 82	$40.00
Monserrate 133	$45.00
Suárez 116 y 116-A, altos	$23.00

SALA, SALETA, 2 CUARTOS, COMEDOR, COCINA, BAÑO, ETC., EN:

Martí 67, Marianao	$15.00
Alejandro Ramírez 4	$10.00
Lawton y Vista Alegre	$ 4.00
San Lázaro 222-24	$12.00
Peñalver 114, bajos	$16.00
Lindero 24	$ 8.00
Cueto 91	$ 8.00
Santa Irene 88	$12.00
22 No. 24 entre 17 y 19	$ 9.00

DEPARTAMENTOS CON BAÑO EN:

Dragones y Amistad	$ 5.00

M-2096 I-4358 M-6263

SE ALQUILAN: BELASCOAIN número 125, entre Reina y Estrella, precioso, fresco y ventilado segundo piso, 2 habitaciones, baño intercalado con calentador, cocina de gas. Para más informes: Manzana de Gómez 240. Telf: A-4893. A-1

ALQUILO MONSERRATE 139, frente a la Estación de Policía, piso primero, moderno, sala, 3 habitaciones, baño intercalado, comedor al fondo, cocina y calentador gas. Informes: Manzana de Gómez 240. A-4893. A-1

SE ALQUILAN: SAN JOSE 111, entre Oquendo y Soledad, casa moderna de sala, dos habitaciones, baño, cocina, $14.00. Llaves en la misma. Informes: San Lázaro 376, entre Aramburu y Hospital. U-5858.

$20 Genios esq. a Morro, con sala, saleta, 3 habitaciones, baño intercalado, comedor, cocina, etc. Informes en la misma y M-2096.

HABANA 3: SE ALQUILA la planta baja, compuesta de recibidor, 2 cuartos, servicios, cocina y patio. Precio $23.00. Informes: Bufete de Arellano, M-3936. A-1

A-1 Habana

SE ALQUILA: MAZON 35, entre Valle y Zapata, casa moderna de sala, 3 habitaciones, baño, cocina, servicios criados, $22.00. Llaves en la misma. Informes: U-5858. A-1

SE ALQUILAN: JOVELLAR 10, entre Aramburu y Hospital, casa moderna de gabinete, recibidor, sala, 3 habitaciones, baño, comedor, cuarto criados, $30.00. Llaves e informes: San Lázaro 376, entre Aramburu y Hospital, U-5858. A-1

SE ALQUILAN: SAN LAZARO 388, entre Hospital y Espada, casas modernas de sala, 2 habitaciones, baño y cocina, a $15.00. Llaves e informes: San Lázaro 376, entre Espada y Hospital. U-5858. A-1

MONSERRATE Y LAMPARILLA
Se alquila 2do. piso; sala, comedor, 3 cuartos, cocina servicio moderno. Informan: Bar Franco. Teléf. M-2211. A-1

SE ALQUILAN: VAPOR 43, entre Hospital y Espada, Apartamentos de 2 habitaciones, baño, cocina, luz, $10.00. Informes: San Lázaro 376, entre Aramburu y Hospital. U-5858. A-1

REBAJADOS: SAN LAZARO 98 altos modernos, frescos, sala, comedor, tres grandes cuartos, baño moderno intercalado, hall, cocina. Informes: M-2863; F-6635. Llave en el 200; M-6428. A-1

SAN LAZARO 307, entre Espada y Hospital. Alquilo planta baja, compuesta sala, comedor, 3 cuartos, baño, cocina, cuarto de criados y patio. Precio $35.00. Informes: Bufete de Arellano. M-3936. A-1

LUZ 36: SE ALQUILA el segundo piso, compuesto de recibidor, sala, 3 cuartos, baño intercalado, comedor, cuarto y servicio de criado, cocina y un cuarto en la azotea. Precio $35.00. Informes: Bufete de Arellano, M-3936 A-1

SAN NICOLAS 28, dos cuadras Malecón, una Galiano modernos, espléndidos bajos, cuatro habitaciones, baño intercalado, servicios de criados, comedor al fondo. Informes: Muralla 111. A-7468. A-1

SE ALQUILAN: JOVELLAR 27, entre Aramburu y Hospital, casas modernas de sala, comedor, 2 habitaciones, baño y cocina, $18.00. Llaves e informes: San Lázaro 376, entre Aramburu y Hospital. U-5858. A-1

SAN RAFAEL 43. Alquilo segundo piso, moderno, lujoso, para corta familia, sala, comedor, dos cuartos, baño, cocina, cuarto servicios criados. $25.00. Informes: en el mismo, de 2 a 6 p. m. A-1

ALQUILO hermosa esquina, Cárdenas 55, antes botica, para particular o establecimiento, acabada de arreglar. Llave: 57 al lado, altos. Informan: Bernaza 23, tintorería. A-1

SE ALQUILAN: JOVELLAR 51, entre Hospital y Espada, casas modernas de sala, 2 habitaciones, baño y cocina, con luz, $13.00. Llave o informes: San Lázaro 376, entre Aramburu y Hospital. U-5858. A-1

DESAGUE 81: Se alquila la casa compuesta de sala, recibidor, 3 cuartos, baño, comedor, cocina, patio y traspatio. Precio $25.00. Informes: Bufete de Arellano, M-3936. A-1

ALQUILO. Ave. República 313 bajos, sala, comedor, cuatro cuartos, baño intercalado, pantry, servicio criados, moderna, decorada, a familia de moralidad. Informan café Vista Alegre, U-1896; U-6862. A-1

ALTOS DE VIRTUDES 137
A la brisa, con sala, recibidor, comedor, baño, y seis habitaciones. Alquiler de situación. Informan teléfono: U-4350. A-5

INDUSTRIA No. 2-A, piso primero, sala, comedor, 3 cuartos, baño, cuarto de criados y demás servicios. Una cuadra de Prado y Malecón. Véase en la misma de 9 a 11 y de 1 a 4. A-1

Se Alquilan
los magníficos altos de O-Reilly 73, compuestos de recibidor, espléndida sala, cuatro grandes habitaciones, cuarto de baño, servicio de criados y tres buenas habitaciones con su baño en el piso más alto, que dan a espaciosa azotea. Llave en la corsetería de los bajos.
Informan:
I-2692 y M-7911
A-1

ALQUILO UN PISO. Paula 87, los más frescos de la Habana. Compuesto de 2 casitas cada una. Sala, saleta, 2 cuartos, baño intercacalado y cocina. $17.00. A-1969. A1

ALTOS MODERNOS, San Rafael 55, entre Manrique y Campanario, propios para profesionales, seis habitaciones, tres abajo, tres arriba, comedor fondo, galería persianas. Rebajadísimos, $38.00. Llaves, bajos. Informes: F-2313. A-1

SE ALQUILA magnífica esquina para establecimiento, en Oquendo y San Miguel. La llave e informes en la misma y en el teléfono F-5409.

A-2 Vedado y Príncipe

MODERNOS ALTOS H. 227 entre 23 y 25 sala, comedor, cuatro cuartos, baño intercalado, pantry, cuarto servicio criados. Llave 223. A-2

FRESCOS Y BIEN situados altos D No. 215 entre 21 y 23, sala, comedor, 5 habitaciones, baño intercalado, cocina, cuarto servicios de criados, garage. Informan F-3236. A-2

VEDADO. CALLE C. No. 133, entre 13 y 15. Jardín, terraza, sala, comedor, 3 cuartos y 2 baños completos en los bajos y sala, comedor, 3 cuartos, 2 baños y cocina en los altos. The Trust Co. of Cuba. Dpto de Bienes. Obispo 53. Telf M-6917. A2

VEDADO H. No. 233, entre 23 y 25. Jardín. portal, sala, comedor, 3 habitaciones, baño, cocina y patio. $25.00. The Trust Co. of Cuba. Dpto. de Bienes. Obispo 53. M-6917. A2

SE ALQUILA AMPLIA y ventilada casa en M y 13, con portal por ambas calles, sala, saleta, comedor, cinco cuartos, baño, cocina, cuarto y servicios de criados. Informes: A-7957 y F-3149. A2

VEDADO. Alquilo casa chica, nueva, con todas comodidades, situación inmejorable, Calzada esquina I, le conviene verlas, son baratas. Informes: A-3131. A2

VEDADO. ALQUILO $35 modernos 19 número 111 entre L y M, con cuatro cuartos, sala, etc. Llaves en la misma. Dueño: F-5471. A-2

ALQUILO ALTOS: K. NUMERO 166, entre 17 y 19, compuestos de terraza, sala, comedor, cocina, baño, cinco habitaciones grandes, cuarto y servicio criados. Informes: K. número 166, bajos, F-4758. A-2

SE ALQUILA una casa 4 habitaciones espléndida sala, magnífico baño intercalado, servicio y cuarto para criados. Todo decorado, Precio: $30.00. Calzada y 18, frente a la Playita, teléfono F-6126. A-2

B. 141 ESQUINA A 15
Modernos altos a una cuadra colegio «La Salle» terraza, sala, saleta, comedor, 4 habitaciones, baño completo, cocina, pantry, calentador gas, cuarto y baño criada. Informan la misma. F-1175. A-2

ALQUILERES

A-2 Vedado y Príncipe

VEDADO. ALQUILO casa chica, nuevas, con todas comodidades, situación inmejorable. Calzada esquina I, le conviene verla, son baratas. Informes: A-3131. A-2

VEDADO. 14 número 173 cerca Teresianas y tranvías, cuatro cuartos, sala, comedor, dos baños, 17 número 356, dos cuartos, sala, comedor, baño. F-5557. A-2

VEDADO
Alquilo modernos altos calle 21 y B compuestos de sala, comedor, terraza, cuatro cuartos, baño intercalado, cocina, cuarto criado y servicio. Informan bodega. A-2

ALQUILO. VEDADO C, 169 entre 17 y 19. Terraza, sala, comedor, cuatro cuartos, dos baños completos, cuartos de criados con su baño, cocina. Informan en la misma. A-2

AVENIDA MENOCAL 62 entre 25 y 27, primer piso, moderno, terraza, gabinete, sala, recibidor, tres cuartos, baño intercalado, comedor al fondo, cocina, cuarto y servicio de criados, Informan en el mismo, de 2 a 4. A-2

SE ALQUILA la fresca casa G número 23 entre 17 y 19, compuesta de sala, saleta, cinco cuartos, servicios completos, comedor al fondo, patio interior y traspatio. La llave al lado. Informes Zaldo y Cía. Cuba 76. Teléfono A-8903. A-2

VEDADO. Modernos altos 6 No. 197, entre 25 y 27, terraza, sala, tres grandes habitaciones, buen baño intercalado, comedor fondo, cuarto criado. Informan: en la misma. A-2

ALQUILO MAGNIFICAS casas altas y bajas, con todas comodidades, 11 entre L y M, Vedado, las llaves en el 111. Informes: Locería «La República» A-1796. A-2

MODERNAS Y FRESQUISIMAS. Se alquilan. 21 No. 275, entre Baños y F. y E. No 10-A, entre 7 y 9. A-7625, de 3 a 5. A2

VEDADO. PASEO 133 bajos, siete habitaciones, dos baños intercalados, servicios criados. Teléfono A-1796, F-3669. A2

H. 139, ENTRE 13 Y 15, jardín, portal, traspatio, 6 habitaciones, baños intercalados, sala, comedor, pantry, cocina, garage. Informan H. y 15. Telf: F-1524. A-2

VEDADO: SE ALQUILA $70.00, calle 23 No. 309 entre B y C, bajos, portal, recibidor, sala, 5 habitaciones, dos baños, comedor, cuarto y servicio criados, garage 1 máquina, Llaves en la misma. M-9837. A-2

ALQUILO en el Vedado, calle 14 entre Línea y Calzada, Chalet moderno con sala, comedor, cocina, cuarto de criada y garage en los bajos y terraza, cuatro habitaciones, y baño en los altos. Informan Manzana de Gómez 240. Telf: A-4893. A-2

ALQUILO: TERCERA esquina a F. Vedado, chalet moderno, portal, sala, hall, comedor, cocina, cuarto con servicios de criados y gran terreno para jardín, en los bajos y cuatro habitaciones, dos baños y terraza, en altos. Informes: Manzana de Gómez. 240. Telf: A-4893. A-2

ALQUILO: EN TERCERA entre E. y F., Vedado, chalet moderno, con portal, sala, hall, comedor, cocina, cuarto con servicios de criados, los bajos; y cuatro habitaciones, dos baños y terraza, en los altos, Informes: Manzana de Gómez 240. Telf: A-4893. A-2

VEDADO, CALLE 15 No. 483, entre 26 y 28. Se alquila casita, sala. dos cuartos, comedor, cocina y cuarto de baño, precio $11. Informes, teléfono F-1183. A-2

VEDADO. Se alquilan altos recién pintados, sala, comedor, cuatro cuartos y demás servicios, garage si desea. 19 No. 228 entre F. y G. A-2

BAÑOS 46, entre 19 y 21. Un piso bajo y otro alto de cuatro o cinco habitaciones, con closets, baño moderno, sala, comedor, pantry, cocina, portal y servicios criados, con garage $48.00; sin garage $45.00. F-6635 M-2863. A-2

ALQUILO: VEDADO, Calzada esquina a 14, bajos, con portal, sala, comedor, 3 habitaciones, baño servicios criados. Llave en los altos. Informes Manzana de Gómez 240. Telf. A-4893. A-2

6 NUMERO 173, entre 15 y 17, Vedado: Alquilo casa compuesta la planta baja, jardín, garage para dos máquinas, entrada al primer piso, un salón grande, 3 cuartos criados, hall; cocina, despensa y subida criados al primer piso. Primer piso, sala, recibidor, 5 cuartos, 2 baños, comedor, hall, pantry. Segundo piso: 4 cuartos y baño. Precio $100.00. Informes: Bufete de Arellano. M-3936. A-2

20 NUMERO 21, ENTRE 15 y 17 Vedado: Alquilo la planta baja, compuesta jardín, portal, sala, 3 cuartos, baño intercalado, comedor, cocina, cuarto y servicios criados y patio al fondo. Precio: $28 00. Informes: Bufete de Arellano M-3936 A-2

VEDADO, PRECIOSO
Tercer piso, moderno, decorado, sala, recibidor, hall, cuatro cuartos, baño intercalado, comedor, cuarto y servicios criados, cómoda escalera. Precio situación. M. esquina 27. Llaves: 27 núm. 23. F-3871. A-2

A-3 Cerro y Palatino

ESQUINA TEJAS. Cerro 523, inmensa casa, muchas habitaciones, baños, dos patios grandes cimentados. Propia para mucha familia, establecimientos, talleres. Trate dueño. Rodríguez. I-5281. A3

SE ALQUILA en Cañongo y Bulben, Puentes Grandes, una espléndida casa, precio menos de lo que piensa. Vista hace fe. Informan en la bodega A-3

GANGA: ZEQUEIRA 52-A, fresquísimos altos, acabados de construir, sala, comedor, dos grandes cuartos, baño moderno intercalado, cocina. Informes: M-2863; F-6635. Llave en la misma. A-3

SE ALQUILAN ALTOS, San Cristóbal 31, Cerro, cerca de la Iglesia, propios colegio o sociedad. Baratos. La llave, en los bajos. Telf M-2395 A-3

SE ALQUILAN LOS ALTOS, Santa Teresa 10, entre Infanta y Atocha. La llave, al fondo, el encargado Telf. M-2395. A-3

ALQUILO CASA en lo mejor del Cerro, La Rosa y Santa Catalina, con sala, comedor, 2 cuartos, cocina, baño y patio. Informes: I-7211 I-7589. A-3

SE ALQUILAN VARIAS casas, Prensa y Velázquez, portal, sala, comedor, tres cuartos. Sumamente baratas. Informes, en la bodega. Castro. A-3

A-4 Marianao y sus Repartos

ALQUILO lindo chalet, reparto Almendares, C y 16, frente Parque Japonés, jardín, portal, sala, hall, comedor, 3 habitaciones, buen baño, cuarto y servicio criados, garage. Llave bodega 14 y B. Informes F-5242. A-4

CALLE 18, ENTRE E y F. Reparto Almendares. Jardín, portal, sala, comedor, 3 cuartos, baño cocina, cuarto y servicio criado, garage y cuarto chauffeur. $35.00. The Trust Co. of Cuba. Dpto de Bienes. Obispo 53. M-6917. A4

LA SIERRA, CALLE 5 entre 2 y 4 cerca ómnibus, tranvías, cine; alquilo en $40.00, moderna casa una planta, jardines frente y fondo, portal, sala, hall, 3 habitaciones, baño intercalado, gran comedor, pantry, cocino, 2 cuartos y baño criados, garage. Llave al lado. A4

ALQUILERES

A-4 Marianao y sus Repartos

GANGA. Alquilo o vendo esquina brisa con 4 establecimientos, independientes y habilitados para bodega, carnicería, puesto y quincalla, doy facilidades. Vea su dueño, 18 entre 1a. y A, letra A, Reparto Almendares. A-4

CERCA de los tranvías y guaguas, casa moderna poca familia. Alquilo $14, portales, sala, dos habitaciones, baño completo, cocina, patio 18 entre 1a. A. Reparto Almendares. A-4

AVENIDA 9, ENTRE las calles 6 y 7. Buena-Vista, Marianao: Se compone jardín, portal, sala, comedor, 4 cuartos, 2 baños, pantry, cocina, cuarto y servicio criados, garage para una máquina. Precio $45.00. Informes, Bufete de Arellano, M-3936. A-4

A-5 J. del Monte y La Víbora

SE ALQUILA EN ARMAS 123, magnífica casa, compuesta de sala, recibidor, dos habitaciones, comedor al fondo, coina y baño completo. Más informes: Ramón G. Fernández. U-1157. A-5

VIBORA. Se alquila magnífica casa dos plantas, sala, siete habitaciones, baños, garage, jardín, antes ciento sesenta y cinco pesos, hoy cuarenta. Telf: F-5557. Llave al lado. Milagros y Luz Caballero. A-5

VIBORA: POCITO 16 a dos cuadras Calzada, sala, saleta, tres habitaciones grandes, etc. Llave al lado. Informan: Telf: A-4276. A-5

VIBORA: BUENAVENTURA 4 casi esquina Pocito. Portal, sala, saleta, comedor fondo, tres habitaciones, baño intercalado, moderna, Llave al lado. Telf: A-4276. A-5

ALQUILO $26. LOS modernos altos Juan Bruno Zayas esquina Libertad, se componen de sala, saleta, 4 hermosas habitaciones, comedor, baño completo cocina, cuarto de criados, lavadero, terraza. Lleva informes; San Mariano 42 esquina Revolución I-6015. A5

ALQUILO $15. LA bonita casa moderna, San Mariano, letra I casi esquina Strampes, jardín, portal, sala, dos habitaciones, baño, cocina, patio, está acabada pintar. Llaves-informes: San Mariano 42, esquina Revolución. I-6015. A5

JESUS DEL MONTE 59, cerca esquina Tejas, claro, ventilado, segundo piso, muy saludable. Tres habitaciones grandes, sala, comedor, baño, terraza. Muy barato. Informan Muralla 111. A-7468. A-5

GERTRUDES 29, ESQUINA a Segunda, portal, sala, saleta, 5 cuartos, doble servicios sanitarios. Llave 31. Informes: A-5418. Precio: $23.00. A-5

SE ALQUILA barata casa moderna; Pedro Consuegra No. 70 entre Agustina y Carlos Manuel, Víbora, con portal, sala, tres cuartos, baño completo intercalado, cocina, servicio criado, patio, gran traspatio. Informan en Corrales 195. Telf: M-3002. A-5

SE ALQUILA la casa San Lázaro 35 Víbora, 3 cuartos, sala, comedor, la llave en la misma teléfono A-9531. A-5

LUZ CABALERO 14 entre Carmen y Vista Alegre fondo Maristas lujosos altos y bajos independientes, terraza, sala, 5 cuartos, baño, hall, comedor, cuarto y servicios criados. Llave al fondo. Telf: A-0108. A-5

JUAN DELGADO Y ESTRADA Palma. frente a la línea de los tranvías. Se alquila una hermosa casita, propia para corta familia. Su alquiler es de situación. Informes en la bodega. I-7589 F-1482. A-5

SANTA CATALINA 23, Víbora: Se alquila una casa compuesta de sala, comedor, 3 cuartos, servicios, cocina y patio. Precio $20.00. Informes: Bufete de Arellano, M-3936. A-5

$13 O-Farril esq. a J. A. Saco altos, con terrazas, sala, saleta. 3 habts baño, intercalado, comedor, cocina, tc.
A5

LINDA CASA. $15.00. Jardín, portal, sala, tres habitaciones, amplio hall, lindo comedor, amplia cocina, entrada independiente, pintada muy linda en colores. Dolores 60, entre Porvenir y Octava. Los carros y guaguas a media cuadra. Para verla de 2 a 5. A5

A-6 Luyanó

VELAZQUEZ Y CONCHA: Se alquilan altos y bajos, compuestos de sala, comedor, tres habitaciones, baño magnífico y cocina. Se dan baratísimos. Informes: Telf: U-1157. Ramón G. Fernández. A-6

RODRIGUEZ Y JUSTICIA. Casa moderna. Sala, comedor y 2 cuartos. $12.50. The Trust Co. of Cuba. Dpto de Bienes. Obispo 53. M-6917. A6

ALQUILO bonito chalet (La Asunción) Pastrana entre Juana Alonso y Teresa Blanco, paradero Luyanó. Jardín, portal, sala, comedor, 3 cuartos, baño intercalado, cocina, calentador carbón, servicio criado, patio, $28.00. También vendo $4.000. Informa: Naranjo. Compostela 79. M-7336. A-6

SE ALQUILAN EN CONCHA y Guasabacoa, bajos modernos, con portal. sala, dos habitaciones, cocina y baño, desde 14.00. Manzana de Gómez 240. Telf: A-4893. A-6

PEREZ 10, CASI ESQUINA a Concha, preciosos y ventilados altos, zaguán, dos terazas, cuatro cuartos, comedor y baño lujoso. Llave enfrente, número 11. Telf. A-0108. A-6

A-7 Sto Suárez y Mendoza

LUIS ESTEVEZ 135, entre Sola y Pasaje Este. Portal, sala, saleta, 4 cuartos, comedor, cocina, patio y garage. $20 00. The Trust Co. of Cuba Obispo 53. M-6917. A7

SE ALQUILA CASA moderna. Portal sala, 2 amplias habitaciones, baño intercalado, comedor, cocina, traspatio cementado y con árboles frutales. También gran solar al lado, con verjas y puerta de hierro. Libertad 7 entre Avenida Mayía Modríguez y Sola, Santos Suárez. Telf. A-7394. A7

ALQUILO HERMOSA casa moderna en Santos Suárez, calle de Sola y Johnson. portal corrido, sala, comedor, cocina, 2 habitaciones, baño moderno, patio y lavadero, es un vergel para personas de gusto, llaves al lado. Precio situación. F-2321. A7

DUREGE 55, ENTRE CORREA y Santa Irene, lindos altos, sala, salata, cinco cuartos, servicios criados. Llave en lo bajos. Ofrezca lo que pueda. Telf. A-0108. A-7

Lawton-Batista

LAWTON alquilo A. No. 73 entre 13 y 14 casa patio grande, muy barata. llave en la misma. U-7071. L. B.

W Arrendamientos

TOMO EN ARRIENDO casas que no tengan menos de 20 cuartos o apartamentos, llame al teléfono X-1717. W.

ALQUILERES

B-1 Casas-Apartamentos

BARATISIMO. Apartamento cómodo, comedor, dos habitaciones, baño completo, calentador. cocina, patio, azotea 23 No. 308 entre B. y C. lado botica. Verse 11 a 6. B-1

APARTAMENTOS de lujo quedan algunos en la casa acabada de construir, J. esq. a 9. Pueden verse a todas horas. B-1

B-2 Naves y Locales

ESPLENDIDA NAVE
Monte 296 casi frente al Mercado, se alquila con casi quinientos metros salidas a dos calles. Informan: en la misma y en el Teléfono F-2987. B-2

LEALTAD 100. ALQUILO local amplio, propio carpintería o cosa análoga, esquina San Rafael, en precio razonable. Informes: Cuevas. Bernaza 39. A-3568. B-2

SUAREZ No. 5 ENTRE Monte y Corrales. Nave propia para almacén. $40.00. The Trust Co. of Cuba. Dpto. de Bienes. Obispo 53. M-6917. B2

MERCADO DE TACON. Casilla por Galiano número 28. Se alquila completa, con bajos entresuelo, principal y azotea. $80.00. The Trust Co. of Cuba. Obispo 53. M-6917. B2

CAMPANARIO y Estrella una cuadra de Reina, local propio productos del país u otro comercio 6x12 piso granito, puertas metálicas muy barato, abierto todo día. Informes: M-1559. B-2

OCASION EXCEPCIONAL. LOCAL DE ESQUINA PARA BODEGA, PUESTO DE FRUTAS, CARNICERIA O CUALQUIER OTRO ESTABLECIMIENTO
Se alquila en $20.00 San José 124-K. esquina a Marqués González, con 4 puertas metálicas; 2 por San José y 2 por Marqués González, compuesto de salón para tienda, salón para trastienda, servicios y cuarto para la dependencia, Llaves en la misma. Informes: Francisco Torres, Edificio Bacardí, Departamento 401. De 10 a 12 a. m. y de 3½ a 5½ p. m. Telf. A-7830. B-2

SE ALQUILAN LOS bajos de Aguacate 50, frente a la Metropolitana, para oficinas o notaría, u otro negocio, llave en la misma. Telf. F-3417. B2

LOCALES PARA pequeños establecimientos, con habitaciones para dormir a $16.00. Marqués González y San Miguel, llaves en los altos. Teléfono A-2686. B2

SE ALQUILA. Toda o en parte Calzada de Concha 44, gran Nave de 800 metros, toda de hierro y cemento, propia para industria, garage o depósito. Informan: Aramburu 8-10. U-4822. B2

GRAN LOCAL
Se alquila en Suárez y Gloria, propio para comercio o industria, alquiler sumamente barato. Informes: en Suárez 53. M-1556. B2

ALQUILO BODEGA, Aramburo 9, esquina Jovellar. armatoste, mostrador, vidrieras nevera embases, todo nuevo. Precio 20 pesos, se puede ver de 9 a 11. Monte 43, Emilio, peletería. B2

ALQUILO AMPLIO local, propio para almacén, Bernaza 44, entre Muralla y Teniente Rey. Informan: A-9414. B2

ALQUILO moderna esquina gran negocio para establecimiento, Paula 64 esquina Compostela, y local Máximo Gómez 278, cerquita Plaza para industria, Misión 13, Telf: U-7775. B-2

ALQUILO en el Vedado un local para establecimiento, es la esquina de la casa. Apartamento J. y 9. Informan: F-2115. B-2

ALQUILO en el Vedado un local propio para accesorios de automóvil, con el sótano, garage, como para máquinas. Informan: F-2115. B-2

SE ALQUILAN $45.00. San Lázaro 392 entre Espada y San Francisco, gran local propio para industria, garage o depósito. Informan: Aramburu 8-10. U-4822. B2

ALQUILO: O-REILLY 106 y 108, edificio cuatro plantas, antigua Casa Harris Bross. Entrada por O-Reilly y por el fondo. Informes: Manzana de Gómez 240. Telf: A-4893. B-2

ALQUILO EN LUZ y OFICIOS, local de esquina, propio para establecimiento, con varias divisiones y servicios. Informes: Manzana de Gómez 240. Telf: A-4893. B-2

SE ALQUILA en Cerro 624 esquina Ferrer en el paradero del tranvía del Cerro gran salón de esquina para industria o establecimiento, muy barato. Informan I-5720.

OFICIOS 112, esquina a Merced. Se compone de un salón grande, propio para bodega o establecimiento, 2 cuartos, patio, cocina y servicios. Precio: $30.00. Informes: Bufete de Arellano, M-3936. B-2

LOCALES BARATOS
UN MES GRATIS
Cerro 262 casi esquina a Palatino.
Inquisidor 11 esquina a Sol.
Cerro esquina a Colón.
Dragones 12 esquina a Amistad.
Genios y Morro.
Cárcel 15.
Subirana 54 esquina a Peñalver.
Dieciocho entre 9 y 11.
Zulueta 32.
Compostela 130.
O-Reilly núm. 18
Acosta 49 casi esq. a Compostela.
M-2096 I-4358 -6263

SE ALQUILA
SOL 93, 230 metros dos puertas hierro gran patio y dos cuartos, azotea. precio 40 pesos. Informan de 1 a 4 p. m. B-2

SE ALQUILA gran local, propio para depósito de Leche, Fonda o depósito de cualquier otro giro, lo mejor del Vedado. Informan: Calzada y C. Teléfono: F-2404. B-2

SE ALQUILA: CERRO 456, esquina a Patria, local propio para industria, compuesto de dos plantas y un sótano. Informes: M-9837. B-2

PADRE VARELA 66
Local propio para establecimiento, dos habitaciones y servicios. Precio: $50.00. Informes: F-2134.

MEJOR BARRIO Habana: Concordia y San Francisco, hermoso local para garage u otra industria. Superficie 1200 m Puertas a las dos calles: alquiler de situación. Informan en el mismo. B2

BODEGUEROS: Local de esquina edificio moderno bien situado con armatostes en $15, en Los Pinos, Avenida del Apóstol y Cisneros Betancourt. Informes: F-2225. B 2

BELASCOAIN 10. ALQUILO local, 480 varas comercio, casi esquina Neptuno con o sin armatostes, en precio razonable. Informes: Cuevas: Bernaza 39. A-3568. B-2

SE ALQUILA LA ESQUINA de Justicia y Herrera, para bodega, con sus armatostes y enseres. Muy barata. Informes, en la misma, de 9 a 11

ALQUILERES

B-2 Naves y Locales

SE ALQUILA LA esquina de Prado No. 39 y Refugio, bajos, local propio para oficinas o establecimiento de modas. Precio de situación. Informes en Prado No 25. altos.

BODEGUEROS
Se alquila una esquina, con todos sus enseres. Tiene mucha barriada. Precio de situación. Informes: Recio y Tenerife, bodega, González. B-2

B-3 Departamentos

SE ALQUILA UN amplio y ventilado departamento en el primer piso de la casa número 124 sita en la calle de Aguacate, entre Muralla y Teniente Rey, compuesto de dos cuartos, sala, cocina y baño. Informan en los bajos y por el teléfono A-2878. B3

GERVASIO 96 esquina Neptuno. Departamentos para familias, baratos, cómodos, con cocina, baño y servicios en los mismos. Informes el encargado. B-3

CRESPO entre San Lázaro y Malecón se alquila departamentos de una y dos habitaciones con baño privado. Alquiler de situación. Informes en la bodega. B-3

B-4 Habitaciones

ALQUILO PRADO 29 hermosa habitación vista a la calle, lavabo agua fría, caliente $15; otra grandísima interior $12; una chica $10, damos comidas muebles si desean; estricta moralidad. B-4

HABITACIONES AMPLIAS frescas balcón calle Obispo 59, altos café «Europa» desde 10 pesos, interiores desde 7 pesos, lavabo, luz, elevador, especiales para hombres. Solicito socio, 3 pesos. B4

BARATAS, HERMOSAS Y FRESCAS HABITACIONES POR LO QUE OFREZCAN
y un apartamento con dos habitaciones, en Maloja número 1, esquina a Monte y Aguila, con vista a la calle en 6.00. $8.00. $9.00 $10.00 y $12.00. La llave en la misma, Informes: Edificio «Bacardí», Apartamento 401. Telf: A-7830. Francisco Torres. De 10 a 12 a. m. y de 3½ a 5½ p. m. B-4

$5 HABITACIONES con luz y lavabos. Departamentos $8, Pozos Dulces y Lugareño. Una cuadra paradero Príncipe. B-4

HABANA 55, esquina a Empedrado, se alquilan amplias habitaciones con luz, alquiler muy reducido Informa el encargado. B4

VIVA BARATO
Y cómodo en Muralla esquina Inquisidor, espléndidas habitaciones, agua caliente, inmejorable comida, elevador y dependencia honrada, admito abonados comedor. Precios reajustados. Telf: A-1811. M-1428. B-4

VIRTUDES 28, ENTRE Aguila-Amistad. Moderno edificio, frescas habitaciones, con su baño y lavamanos, muebles y ropa, teléfono y limpieza. hombres solos, matrimonios sin niños y de toda moralidad. A-4253. B4

SE ALQUILA una hermosa y fresca habitación en la casa Lagunas 68, entre Belascoaín y Gervasio, con entrada independiente y luz. Precio $8.50. Informes: Monte 320, teléfono A-9895. La llave en la misma.

SE ALQUILAN buenas habitaciones y apartamentos baratos. Muralla 1 altos. Roza, Menéndez y Co. Teléfono A-4854. B-4

EDIFICIO CARREÑO
MARINA E INFANTA
¡UN MES GRATIS!
DE UNO DETERMINADO
PUEDE TOCARLE A VD.
(INVESTIGUE)
HABITACIONES
DEPARTAMENTOS
CON Y SIN MUEBLES
VAYA y OFREZCA LO QUE PUEDA
QUEREMOS LLENAR
M 2096 U.6066

ALQUILO PRECIOSA habitación con lavabo, agua corriente, al lado, hermoso baño agua caliente, muebles comida si se desea. Casa familia Baratísima Reina número 6 Ultimo piso. Telf. M-9209. B-4

GANGAS
HABITACIONES DESDE:

Aguila 66	$4.00
Alejandro Ramírez 4	$5.00
Atocha 8½	$6.00
Ayesterán 12	$4.00
Cárcel 15	$6.00
Castillo 62	$3.00
Cerro 561	$2.00
Cerro 817 esq. a Santa Teresa	$3.00
Concepción 56	$4.00
Cuba 1	$4.00
Damas 78	$3.00
Desamparados 52	$5.00
Dragones 88 y 90	$6.00
Empedrado 20	$5.00
H. entre 5 y 7	$4.00
Habana 111	$4.00
Inquisidor 31	$3.00
Marina 5	$3.00
Mercaderes 9	$4.00
Monserrate 5	$4.00
O-Reilly 13	$5.00
Peñalver 116	$5.00
Salud 129	$6.00
Revillagigedo 70	$2.00
San Bernardino 93	$2.00
San Ignacio 25	$5.00
Velázquez 91	$4.00
Vigía y Cerrada	$4.00
Zanja 111-115	$4.00
Zulueta 32	$4.00

-2096 I-4358 M-6263

ALQUILO: HERMOSA habitación ventilada, muy clara, prefiero persona sola, o con niña o niño, $6 00, con luz en casa de matrimonio. Informes: M-2239 B-4

ALQUILO HERMOSAS y frescas habitaciones, con lavabo de agua corriente, baños agua caliente y fría, luz y teléfono. Precios de situación. Aguila 155. Telf: A-6639. B-4

HABITACION azotea, cuarto piso, inmune contra robo, hombre solo, no perros. $9.00. Bernaza 22. Informes: en el No. 31 bajos, de 1 a 5. B-4

EN LUJOSO EDIFICIO
Magníficas habitaciones y apartamentos con baño privado, agua caliente, luz y teléfono; precios muy reducidos. Rogamos referencias, San Rafael 87, entre Rayo y San Nicolás. B-4

SE ALQUILA una habitación con vista a la calle. Informan en la Avenida de los Presidentes No. 15, entre 13 y 15, Vedado. Telf F-4853. B-4

B-5 Casas de Huéspedes

"LA REGENTE"
Amistad 15 altos, entre Neptuno y Concordia. Casa ideal para familias. Punto céntrico. Habitaciones y departamentos con lavabo y baños, agua caliente. Exquisita comida. Precios sin competencia. A-5643. B5

M.E.C.D. 2016

ALQUILERES

Hoteles

B-6. LA DIRECCION GENERAL DEL HOTEL HARDING,

siempre cumpliendo sus ofrecimientos, tiene gran satisfacción al informarles a todos los señores interesados por residir en nuesto Hotel, los cuales ya han reservado habitaciones, que pueden pasar por esta casa a cerrar sus contratos; pues tenemos cinco habitaciones que ofecerles.

NUESTROS PRECIOS SIGUEN SIENDO LOS MISMOS, O SEA PARA MATRIMONIOS O DOS PERSONAS habitación con baño privado y suculenta comida,

TODO POR:

$35.00

MENSUALES, ES ALGO MUY increíble. Claro está que estos precios, sin precedentes, los hemos podido mantener gracias a nuestra cooperativa, pues nuestros inigualados servicios, el confort con que aquí se vive, que da la impresión de una residencia particular, y el gran grado de seriedad y moralidad de esta casa, son factores que no se obtienen más que con una perfecta organización. Nuestra cocina está dirigida por un experto ex cocinero de Palacio. Nuestra mejor propaganda de hoy son los señores inquilinos residentes. Elevador, camarero, agua fría y caliente, día y noche, al servicio de los señores huéspedes. Ropa de cama, jabón para el baño, todo por cuenta del Hotel.

Informes: el Administrado: A-6735. B6

HOTEL QUINTA AVENIDA. Zulueta 71, esquina Dragones. Habitaciones 1 persona: $18-$20. Departamentos matrimonios: $35-$40 con baño: $45-$50. Espléndida comida. Telf. A-1000. B6

HOTEL "ROMA"

$40

Habitación con baño privado y espléndida comida; precio por mensualidades

O-Reilly y Aguacate Telf. M-6944

VIVA EN PRADO

Media cuadra Parque Central, el punto más céntrico, damos espléndido servicio comidas, teléfono en cada piso. Elevador día y noche, precios sumamente reducidos, a familias estables y viajes del interior. Consulte nuestros precios. Hotel Prado. Prado 85, esquina Virtudes. B6

THE SAVOY

F. Y 15, VEDADO
Telf. F-6616

Situado en un lugar alto del Vedado, con fácil y frecuente comunicación con la Ciudad y Repartos; rodeado de jardines, con 60 metros de hermosos portales. Las habitaciones tienen ventilación directa. Teléfono, closet y baño particular, con agua fría y caliente. Precios moderados, incluyendo tres excelentes comidas, bien seleccionadas al servicio en mesas separadas, para cada familia. B-6

SE SOLICITAN

S-1 Criadas y Criados

SE SOLICITA una muchacha de 15 a 16 años para ayudar limpieza y manejar un niño, con referencias, sueldo 6 pesos. Corrales 210 altos. S-1

UN CRIADO QUE sepa servir la mesa. Traiga referencias. Sra. Veranes. Calle 15 entre K y L, Vedado.

S-2 Cocineras y Cocineros

SOLICITO cocinero con tren de cantina para sederle hermosísima cocina en casa huéspedes a cambio de comida para los dos dueños. Prado 29 informes M- 8543 Alberto. S-2

BUENA COCINERA. Joven española, soltera, con referencias, solicítase. Ha de dormir en la casa—si no cocina bien no venga—. 8 entre 3a y 5a. Avenida Reparto Miramar, casa del Dr. Pagés. S2

S-6 Choferes

CHAUFFEUR solicita uno condición dormir en la casa donde trabaje, para 2 familias, $15.00 comida, habitación y uniforme, edad 30 a 35 años. Llamar únicamente de 2 a 3 del día y 8 a 9 de la noche. Telf: F-2917. S-6

S-11 Agentes y Socios

SOLICITO SOCIO: Caballero, señora, señorita, Habana, provincias, pequeño capital, negocio sencillo, actual situación, buenos rendimientos ,seguros, ocasión única, informaré ampliamente. Escribir «Negocio» Anuncios Clasificados «Diario de la Marina». S-11

S-12 Solicitudes-Varias

SE SOLICITA persona seria que entienda negocio venta tabacos Sueldo $15 casa y ropa. Informan: Refugio y Morro. Café. Pregunten: Cuervo. S-12

SE SOLICITA UN MATRIMONIO sin niños para encargado de una casa de vecindad, en la calle Reina. Sueldo: $30.00 y habitación. Informes: Inquisidor 14. Nava. S-12

SE SOLICITAN PERSONAS

Que padezcan de las siguientes afecciones: eczema seca, ya sea isa o escamosa, reciente o antigua, lesiones úricas, dolorosas o infectadas; eczema supurada o con inflamación; eczema exfoliante; eczema verrugoide; eczema marginado; eczema tonsurante; eczema parasitaria; eczema indolorosa o con dolor y icazón; eczema endurada; eczema pequeña o de gran extensión; afecciones de pocos meses o de varios años y rebelde a todo tratamiento, herpes, sarna, picazones locales o generalizadas por todo el cuerpo; llagas y úlceras crónicas; caspa seca o supurante del cuero cabelludo; tiña pelada; caída del cabello sin causa aparente; encías sangrantes; mal olor de la boca; mal olor de las axilas, (sobaco); grietas, picazones y mal olor de los pies; barros, acné, de la espalda y de la cara, y especialmente linfangitis, para darles muestras gratis de ACETOLIA ROBAINA. Infanta número 59, (entre Carlos Tercero y Estrella). Telf. U-4000. Aunque usted no necesite «Acetolia» no olvide recomendarle este anuncio a las personas que la puedan necesitar, que tal vez con esta pequeña cortesía, les haga un gran favor. Enviaremos muestras gratis por Correo al recibo de 6 centavos, (seis centavos) en sellos. S-12

SE SOLICITAN

AGENCIAS DE COLOCACIONES

"LA MATANCERA"

A-7740: Sirve rápidamente cocineras, criadas, toda clase de servidumbre y empleados de ambos sexos, con referencias. Calle Sol 111. Servicio permanente. a todas horas X.

M-2579. La Internacional: Sirve rápidamente con las mejores referencias, empleados oficinas, comercio, servidumbre en general, arrendamientos de casas, etc. Progreso 23 entre Monserrate y Villegas. X

RECUERDE siempre Agencia Beers, cuando necesite sirvientes o empleados. Hemos servido numerosas familias y compañías por espacio 25 años. Agencia Americana, a sus órdenes. A-3070. X

SE OFRECEN

O-1 Criadas y Criados

SE OFRECE CRIADA de mano española sirve muy bien la mesa, tiene buenas referencias, no tiene pretensiones. Telf: A-3343. O-1

JOVEN ESPAÑOLA con buenas referencias y práctica en todo se coloca para cuartos, comedor o manejadora, sirve a la rusa, es cariñosa con los niños. A-6716. O-1

SE DESEA COLOCAR una muchacha española para criada de manos. I-3924. O1

DESEA COLOCARSE buen criado de manos, práctico en su trabajo, con 35 años de edad, sin pretensiones, sabe planchar ropa de caballero; buenas referencias. M-6676. O1

DESEA COLOCARSE español de criado de manos con buenas referencias, también se coloca de portero o sereno, va al campo Telf. M-5246, Ramón. O1

DESEA COLOCARSE una muchacha peninsular para criada de manos. Tiene referencias. Telf. M-2183. Preguneten por Josefina. O1

SE DESEA COLOCAR una joven española para el servicio de corta familia. Tiene referencias. Informan: Santos Suárez 23, teléfono X-2790. O1

DESEA COLOCARSE para y cuartos y comedor una española con buenas recomendaciones y sabiendo lavar toda clase de ropa y coser. También se coloca por horas. FO-1308. O1

DESEA COLOCARSE EN casa de corta familia, joven española, para criada de manos, o cocinera o para ayudar en la impieza Tiene buenas referencias. Telf. I-6130. O1

JOVEN ESPAÑOLA DESEA colocarse para criada de manos, sabe lavar y planchar ropa fina. No le importa ir a los repartos. Tiene buenas referencias. Informan: Teléfono U-2400. O1

SE DESEA COLOCAR una joven española, para criada de manos, cuartos o comedor, ayuda en la cocina; tiene buenas referencias. Informan: A-1969. O1

ESPAÑOLA: DESEA colocarse de criada de manos, no le importa salir fuera, es competente para todo servicio, no cocina; tiene referencias de casas conocidas. Manuela. U-8239. O1

DESEA COLOCARSE UNA muchacha española para criada de cuartos o de manos o para manejadora, es fiel y formal, tiene quien la recomiende. Teléfono U-2419. O1

CRIADO español muy práctico en todo servicio fino, tiene referencias de buenas casas, trabajó muchos años, es serio, trabajador. Telf: X-3039. O-1

DESEA COLOCARSE una joven española de criada de mano o manejadora, sabe servir a la rusa y tiene práctica con los niños, teléfono M-3850. O-1

SE DESEA colocar una joven inglesa de criada de mano, o de cuartos o por horas, tiene buenas referencias. Telf: F-2081. O-1

DESEA colocarse un joven español, para criado de mano, experto en todo, esmerado servicio, sin pretensiones y con referencias de buenas casas, va a cualquier punto, teléfono: X-2460. O-1

SE DESEA colocar una muchacha española para criada de mano o cuartos, sabe coser y tiene muy buenas recomendaciones, Telf: F-6121. O-1

SE DESEA COLOCAR una joven española para criada de manos o manejadora. Teléfono: F-4771. O1

MUCHACHA española fina, se ofrece para cuartos y costura, a casa de honorable familia, da referencias de haber estado en buenas casas y de saber trabajar. Telf: M-7789. O-1

ESPAÑOLA desea colocarse de criada de mano, lava y plancha ropa fina, sirve a la rusa. En la misma una, cocina y limpia, tiene referencias. Julia, Telf: U-8239. O-1

SE OFRECEN dos jóvenes españolas buenas criadas de mano, o para manejadora o cuartos, una sabe coser; tiene referencias de buenas casas, Telf: A-4792. O-1

DESEA COLOCARSE una muchacha española para criada de cuartos o de mano, o para manejadora, es fiel y formal, tiene quien la recomiende. Telf: M-2419. O-1

DESEA COLOCARSE una joven española, para criada de mano o manejadora, o para ayudar a todos los quehaceres de la casa, es limpia y formal, Telf: I-6778. O-1

UNA MUCHACHA ESPAÑOLA, desea colocarse criada manos, cuartos y si e scorta familia no le importa hacerlo todo, sabe cocinar. Telf. M-3490 Tiene buenas referencias. O1

DESEA COLOCARSE joven española, para criada de manos lava y plancha ropa fina, es trabajadora, formal; tiene buenas referencias. Telf. A-2889. O1

SE DESEA COLOCAR joven española de criada de manos o manejadora, va a los repartos; tiene referencias Telf. U-7010. O1

SE DESEA COLOCAR una muchacha española de criada de manos o para cocinar y limpiar o para manejadora; lleva tiempo en el país. Teléfono F-6332. O1

DESEA COLOCARSE una joven española de criada de manos; no le importa ayudar a la cocina. Tiene buenas referencias. Telf. F-6090. O1

MUCHACHA ESPAÑOLA desea colocarse para cuartos y coser o manejadora, tiene buenas referencias. Teléfono U-7094. O1

DESEA COLOCARSE de criada una joven peninsular, con poco tiempo en el país; tiene quien la recomiende y no tiene pretensiones. Informan en el teléfono I-5038. O1

SE DESEA COLOCAR una joven española para criada de manos y entiende algo de cocina, tiene referencias. Informan: 10 de Octubre No. 236. X-2701. O1

JOVEN ESPAÑOL; desea colocarse de criado de manos. Sabe servir a la rusa muy bien y es tabajador. Tiene muy buenas referencias. Telf. F-3137. O1

SEÑORA mediana edad desea colocarse para los quehaceres de la casa, sin pretensiones, Telf: F-6112. O-1

SUSCRIBASE AL Diario de la Marina

SE OFRECEN

O-1 Criadas y Criados

SE COLOCA MUCHACHA española de criada de mano, tiene buenas referencias, lleva tiempo en el país, sabe cumplir con su obligación. Lo mismo para el Vedado, M-3145. O-1

SE DESEA COLOCAR una muchacha española para cuartos o comedor. Informes: F-5172. O-1

SE OFRECE UNA joven española para criada de manos, comedor o manejadora; tiene referencias de donde trabajó. Informan: Telf: M-6272. O1

SE OFRECE joven española, para criada de mano o manejadora, no le importa salir fuera; sabe un poco de todo, tiene buenas referencias. F-2351. O-1

SE DESEA COLOCAR una joven española para criada de mano y ayudar a los quehaceres de casa, no tiene pretensiones. Informes Tel. F-6259. O-1

DESEA COLOCARSE una joven española para criada de mano o manejadora, entiende de cocina, no tiene pretensiones M-9386. O1

MUCHACHA. DESEA colocarse para habitaciones, sabe cortar y coser. Teléfono F-3789 O1

SE DESEA COLOCAR una joven española para criada de mano o manejadora. Tiene buenas referencias. Teléfono FO-2750. O-1

DESEAN COLOCARSE dos muchachas peninsulares para criadas de mano o manejadoras también entienden de cocina. Tienen buenas referencias. Teléfono F-6068. O-1

SE DESEA colocar un muchacho español de criado de comedor o ayuda de cámara; está práctico en el oficio y tiene buenas referencias. Informes: Telf. F-5152. O-1

SE DESEA COLOCAR una española de criada de manos, lleva tiempo en el país y tiene referencias. Teléfono A-1054. O1

SE OFRECE MUCHACHA para el comedor acostumbrada al servicio fino o para cocinar y limpiar a corta familia Tiene referencias. M-7487. O1

O-2 Cocineras y Cocineros

SE DESEA colocar una buena cocinera española, cocina a la española y criolla, sabe de repostería, tiene bue referencias. Telf: A-1727. O-2

DESEA COLOCARSE española mediana edad, de cocinera y repostera, cocina española y criolla; lleva tiempo en el país, buenas referencias: no va repartos, solamente Vedado o Habana. M-4489, 7 a 11 y 3 a 7 p. m. O-2

JAMAIQUINA mulata, buena presencia (33) cocinera repostera, criolla, americana, dos años. Sra. Esperanza Domínguez, uno Pedro Cuesta, uno Baroness Despress. Dormir fuera. A-3070. O-2

SE OFRECE para cocinar y limpiar española mediana edad, sabe cocinar bien y hace algunos dulces. tiene buenas referencias. Telf: A-3343. O-2

DESEA COLOCARSE señora española de mediana edad de cocinera, es limpia, sabe cocinar a la española y a la criolla, y sabe de repostería, Dirección: Cuba 99, Telf: A-1230. O-2

DESEA COLOCARSE una señora española de mediana edad, de cocinera, tiene buenas referencias, teléfono F-4074. O-2

SE OFRECE española mediana edad limpia y saludable, para cocinar solo, otra más joven para cocinar y limpiar, tiene buenas referencias y duerme en la colocación. A-8066. O-2

ESPAÑOLA COCINERA repostera, para todo el servicio de matrimonio o corta familia, especial en ropa fina, es limpia, trabajadora, buenas referencias, buen carácter, para niñas. Dan razón e informan: El Nacional. Teléfono U-7084. O2

DESEA COLOCARSE UNA muchacha española, para cocinar y limpiar, o para cocinar, o criada de manos; entiende algo de repostería. Tiene buenas referencias. Informan: FO-9371. O2

JOVEN ESPAÑOLA desea colocarse para cocinar y limpiar o criada de manos; es limpia, formal y trabajadora: tiene, buenas referencias. Telf. A-3090. O2

SE DESEA COLOCAR una joven española para cocinar y limpiar o criada de manos, tiene buenas referencias de donde ha trabajado. Teléfono U-4498. O2

DESEA COLOCARSE una señora española de cocinera. Sabe hacer dulce. Tiene buenas referencias. Telf. U-6637. O2

SE DESEA COLOCAR un cocinero repostero español, cocina criolla, americana, francesa, hace dulces y helados. Tiene inmejorables referencias de casas conocidas. «Santiago». M-4657. O2

SE OFRECE magnífica cocinera repostera, limpia y formal, buenas referencias. M-2183. O-2

JOVEN CHINO general cocinero, repostero fino desea colocarse en casa particular, cocina española, americana, y criolla, muy práctico, aseado, y sabe cumplir con su obligación, tiene buenas referencias. Informan: teléfono A-4324, Manrique 103. O-2

DESEA COLOCARSE un joven chino experto cocinero y repostero, para casa particular va al campo, con buenas referencias. Campanario 56 M-4649. Antonio. O-2

DESEA COLOCARSE española para cocinar y limpiar, para corta familia y una muchacha para criada de mano, o manejadora, las dos tienen referencias y duermen en la colocación. Telf: A-6313. O-2

COCINERA española, sabiendo la cocina fina, repostería y dulces, desea casa buena, buenos informes, teléfono F-5593. O-2

SE DESEA COLOCAR una española de mediana edad para cocinar, sabe hacer de todo. Informan: Compostela 154. Teléfono A-1077. Sabe hacer plaza. O2

DESEA COLOCARSE señora española para cocinar o limpiar; también una muchacha para criada de manos o limpieza; llevan tiempo en el país. Informan: Telf. U-6688. O2

DESEA COLOCARSE joven española para cocinar y limpiar, sabe coser; también una para limpiar o manejar sabe lavar y planchar; sin pretensiones, duerme fuera, o en la casa; tienen referencias. Telf. A-0881. O2

DESEA COLOCARSE joven española, para criada de manos, lava y plancha ropa fina. Tiene buenas referencias. Telf. A-2889. O2

SE DESEA COLOCAR una española para cocina y limpiar. Tiene buenas eferencias. No le importa ir al campo. Telf. U-8239. Lola. O2

DESEA COLOCARSE una señora de mediana edad española, para cocina y limpieza, dureme en la colocación. Informes al Telf: I-7454. O-2

DESEA COLOCARSE una muchacha española para cocinar y limpiar o para cocinar sabe algo de repostería, tiene referencias, o para criada de mano. Tel FO-9371. O-2

DESEA COLOCARSE maestro general cocinero repostero español, experto toda clase cocina, sin pretensiones, para casa particular o cualquier giro, inmejorables referencias, teléfono A-4792. O-2

O-2 Cocineras y Cocineros

SE DESEA COLOCAR una española, sabe cocinar perfectamente; también acepta cocinar y limpiar, siendo poca familia; tiene la recomendación donde ha trabajado. F-1001. O2

SE DESEA COLOCAR UNA muchacha española para cocinar y ayudar a otros quehceres de la casa, sabe bien de cocina y repostería: tiene buenas recomendaciones. no duerme en la colocación. Llame al F-5336 o al F-6239. O2

SE DESEA COLOCAR una muchacha española para cocinar, cocina y limpia a matrimonio solo, con buenas referencias. Informan: Telf: F-4467. O-2

DESEA COLOCARSE una muchacha española para cocinar y limpiar en casa de corta familia. Tiene muy buenas referencias. Telf. M-5317. O12

DESEA COLOCARSE una buena cocinera española, con muy buenas referencias es repostera; en la misma una buena criada para cuarto, informan al F-6775. O-2

DESEAN COLOCARSE dos jóvenes españolas una para cocinera y repostera y otra criada de manos; tienen buenas recomendaciones. F-6179. O2

SE DESEA COLOCAR en casa de moralidad, una española para cocinar, para criada, o para cocinar y limpiar, sabe de todo tiene recomendaciones. Telf: M-4682. O-2

SE OFRECE SOLO para la cocina, buena cocinera repostera, madrileña, cocina criolla, española, toda clase de platos finos, es limpia, dispuesfono U-1260. O-2

COCINERA repostera de mediana edad desea colocarse, sabe cocinar a la española y criolla, desea casa formal, tiene referencias, Telf. M-5670 O-2

DESEA COLOCARSE de cocinera una muchacha de color; también puede hacer un poco de limpieza, tiene buenas recomendaciones. Telf: I-7452. O-2

SE OFRECE una peninsular para cocinar y limpiar. Informan en la misma casa donde trabaja. San Lázaro 119. Telf M-9033. O-2

UNA ESPAÑOLA desea colocarse en casa moral, para cocinar. Informan U-6648. O-2

SE DESEA COLOCAR una joven española para cocinar y limpiar o para criada de mano y otra para manejadora, es cariñosa con los niños y tienen referencias. Telf: M-6034. O-2

DESEA COLOCARSE una joven española para cocinar y demás atenciones de corta familia. M-5529. O-2

O-3 Manejadoras

DESEA COLOCARSE UNA muchacha que habla inglés y español para manejadora, criada de cuartos o criada de manos. Telf. F-6247, Alicia. O3

DESEA COLOCARSE UNA joven española para manejadora, o criada de comedor o de cuartos. Tiene magníficas referencias. Teléfono: F-6253. O3

O-5 Jardineros

MATRIMONIO JAPONES. Desea colocarse. él jardinero y criado y ella, sabe lavar ropa fina y planchar y criada. Informan: teléfono FO-9325. O5

O-6 Choferes

CHAUFFEUR. DESEA casa formal para trabajar por horas, referencias de donde está trabajando. Telf. F-1153. O6

CHAUFFEUR desea colocarse casa particular o comercio, tiene referencias. Telf: FO-2653. O-6

SE DESEA COLOCAR chauffeur en casa particular o comercio, tiene referencias, llame al Telf: U-6987. Pregunte por Alvarez. O-6

SE DESEA colocar joven chauffeur, blanco, soltero, en casa particular, tiene referencia, preguntar por Barrios, Telf: A-7903. O-6

DESEA COLOCARSE chauffeur español experto toda clase de máquinas y mecánica, sin pretensiones, y con esmeradas referencias de buenas casas. Telf. A-4792. O-6

CHOFER ESPAÑOL desea colocarse en casa particular o comercio, entiende de mecánica, con 12 años de práctica Tiene buenas referencias. No tiene pretensiones. U-2333. Llame Gumersindo Ramos. O-6

SE DESA COLOCAR un chauffeur joven en casa particular, tiene referencias, Telf. A-7903. pregunten por Salvador. O-6

CHAUFFEUR ESPAÑOL buenas recomendaciones de varios años en casas familias, manejo toda clase máquinas, soy servicial, hago otros trabajos, si es necesario, 15 años, experiencia, sin pretensiones. M-3578.

O-7 Costureras, Modistas

DESEA COLOCARSE española para coser, cortar por figurín, o para cuartos. Informan O-Reilly 21, teléfono M-4631. O-7

O-10 Oficinistas

AVISO AL COMERCIO:
CONSERVE ESTE ANUNCIO

Tenedor de libros y corresponsal competente ofrece sus servicios por horas: actividad, discreción y exactitud esta en su norma, para informes cuando lo solicite o necesiten. Diríjanse a: J. M. Apartado No. 2481. Habana, Telf: M-8516. O-10

O-12 Ofertas-Varias

VENDEDOR de veinte años experiencias, jurisdicción Sta. Clara Sti. Spíritus y Caibarién ofrece sus servicios sueldo o comisión a industriales y comerciantes. Magníficas referencias. Informes R. Méndez, Calzada del Cerro No. 494, altos. Departamento No. 4. O-12

UNA SEÑORA DESEA encontrar un matrimonio solo o señora sola, para que se haga cargo de una niña para que le acompañe y haga los mandados. Se viste y se calza, tiene quien la represente. Telf. I-4566. O12

SE OFRECE para sastrería de confección, muy práctico en marcar y cortar a máquina, económico y con muy buenas referencias. San Ignacio No. 74, Apartamento 29. O-12

TECNICO MOLINERO con años de práctica, se ofrece para instalación de molinos de elaboración de arroz, yuca y trigo; experto en todas maquinarias molineras. Dirija correspondencia: K. W., Anuncios Clasificados, DIARIO DE LA MARINA. O12

SE COMPRAN

C-5 Muebles y Prendas

M-2680. Compramos muebles y objetos de arte, casas completas, lámparas, baúles, muebles de oficina, cuadros de valor y todo lo que quiera vender. Pagamos más dinero. C5

COMPRO MUEBLES

Juegos de cuartos, comedor y sala, que sean modernos, máquinas de escribir y de coser que estén en buenas condiciones. los pago bien y negocio rápido. Avise al M-1556. C5

SE COMPRAN

C-5 Muebles y Prendas

DINERO

Sobre joyas. Objetos de Arte. Compramos oro viejo. Liquidamos joyas y equipajes, a precio de situación. «La Nacional», Villegas 93. A-9915. C5

M-3014. COMPRO muebles juegos sala comedor, cuarto y piezas sueltas, objetos de arte, baúles, maletas, radios, neveras, liquido casas completas. Pago bien y pronto. M-3014. C-5

A-4559 COMPRO baúles objetos arte. muebles antiguedades, libros, oro, porcelana, enseres fonda, máquinas coser, escribir, nevera, archivos, ropa, piano, pago bien, negocio rápido. A-4559. C-5

C-6 Maquinarias

TUBERIA PARA AGUA

Deseamos comprar tubería para agua de 10 y 12 pulgadas diámetro, de uso en buen estado. Informes en Concha No. 1.

TELEFONO X-2457 C-6

C-12 Objetos-Varios

COMPRO AL CONTADO. Lotes de papelería, papel de imprimir, efectos de escritorio, quincallería etc. Actualmente estoy interesado en agujas de fonógrafo y muñecas baratas. Mande sus ofertas a Fausto C. Martín San Fernando 123. Cienfuegos. C-12

U-3589. COMPRAMOS enseres de establecimiento, máquinas de coser, escribir, archivos, cajas contadoras, caudales, maletas, oro, plata, ropa de señora y caballero. Camión en puerta, dinero en mano. C12

ARENA DULCE. cernida, limpia. Puesta en obra. $1.70 metro; en el arenal, $1.10 FO-1513. de 8 a 12 a. m

SE VENDEN

V-1 Casas

REPARTO MIRAMAR: Calle 30 entre 5a y 7a Avenida. Residencia de una planta con cuatro habitaciones y todas las demás comodidades. Precio $9.500, con $3.500 de entrada y el resto a pagar en 6 años. Para verla o más informes: F-3308. V-1

VENDO GRAN ESQUINA, San Lázaro, moderna, 4 plantas, 7 casas, comercios. Renta $250. Precio: $30.000. Dejo: $23.000. 6½, diferencia casas solares, finca. Campanería. Aguiar 68. M-7785. V1

GANGA. CHALET de dos plantas, costó $20.000, lo regalo en $6.500. Teléfono M-9693, urge venta. Llame desde las 11. Corrales 122, altos. V1

$1.850 CASA 3 cuartos Víbora; otra Almendares en $1.500; solares a peso, cerca tranvía. García. U-1363, de 12 a 2 solamente. V-1

SE VENDE la casa calle 20 esquina a 11, Nicanor del Campo, 11x23 varas, portal, sala, comedor, 3 habitaciones, baño intercalado, cocina, garage y otros servicios, $2.000 contado; facilidades de pago. Beers, O-Reilly 9½. A-3070. V-1

SE VENDE hermosa casa San Benigno 49, de portal, sala, 4 cuartos, baño, comedor, cocina, patio, precio: 3.200, costó 12.000, facilidades. Informes en Monte 317. A-1988. V-1

VENDO EN LA CALLE de Rodríguez entre San Indalecio y San Benigno. Casa moderna, portal, sala, habitación, mampostería, 2 habitaciones madera, con una superficie en total de 9 varas de frente por 42 varas de fondo, lo doy regalado: $3.000. Muy propio para carbonería, tren de carretones, etc Más informes: Alberto Cuervo. Obispo 59, altos. M-1537. V1

$1.600. MODERNA casa mampostería, toda decorada, portal, sala, 2 habitaciones, baño intercalado, comedor al fondo cocina, patio, traspatio. Está vacía, acabada pintar, verse a cualquier hora. Juana Alonso 12 casi esq. Concha, Luyanó. Alberto Cuervo. Obispo 59, altos, M-1537. V1

SE VENDE la gran esquina Santa Ana y Acierto, cerca de Toyo, madera, teja francesa y piso mosaico. terreno y fabricacin $5 metro. Pezuela No. 30. V-1

¡¡GANGAS ASOMBRESE!!

Galiano esquina 515 metros dos plantas establecimiento renta $200: $22.500.00.

San Rafael entre Galiano Belascoaín. 242 metros 2 plantas renta $180.00; $13.000.00

Neptuno entre Galiano Belascoaín 265 metros $17.500.00

Vedado próxima Paseo dos plantas independientes $10.500.00

Paseo próxima 17 chalet 5 cuarto. 2 baños 683 metros, $18.000.00

Country espléndida residencia, acabada de fabricar costó $70.000.00. Se da por $32.000.00

Lindando con el Country chalet 4.500 metros arboleda $14.000.00, facilidades de pago.

Aproveche estas oportunidades que pronto se acabarán. Si desea usted vender o comprar, casas, fincas. Si necesita tomar o dar dinero en hipotecas. Si necesita cambiar finca por casa o casa por finca, vender créditos, etc. Véame. Gerardo Muriz. Empedrado 30. Telf: M-7586, FO-7815.

VENDO para fabricar las casas Conde 4 y 6, pegado a Compostela. Escobar 125 entre Reina y Salud. Para vivienda Omoa 55 y 57. Son propias. I-2053, de 12 a 2 y 5 a 10 p. m. V-1

POR $4.200. VENDO casa esquina cuatro viviendas fabricación moderna bien situadas en Los Pinos, mucho terreno mitad valor actual, facilidades pago. Informes F-2225. V-1

VEDO $4.000 00 BONITA casa, Juan Bruno Zayas, entre Milagros y Libertad, sin número, jardín, portal, sala, 3 cuartos, baño, comedor, pantry cocina, cuarto criados, garage. Véala, 3 a 5. Informes: San José 49. Habana V-1

EN CALZADA Jesús del Monte (Víbora) Vendo, sin intervención de corredores, amplia y cómoda casa. Informa dueño en Aguila 56 altos, entre Virtudes y Animas. V-1

GANGA. VENDO regia casa con cuatro habitaciones, lujoso baño. Casi regalada. Calle 1a. entre 8 y 10. Abierta todo el día. V1

V-2 Solares

¡OPORTUNIDAD NO VISTA!

Para clínica, industria o Quinta de Recreo, vendo 9.150 varas punto al Colegio de Belén, con las mejores vías de comunicación a un PRECIO EXCEPCIONAL. También tengo casitas y solares en el Reparto Buenavista, en verdaderas gangas. ¡Vélo y se convencerá! Informa: Sr. Alvarez. Teléfonos: FO-2929 y FO-2363. V2

SE VENDE UN solar de esquina con 417 metros de superficie está situado en el corazón de la ciudad. Informan: señor González. Zanja No. 143. V2

VENDO: $2.000. Magnífico solar, 12x47 varas. Alturas Almendares, Avenida de la Paz, al lado número 15, acera del Conde del Rivero (en la misma hay un cartel). Alberto Cuervo. Obispo 59 altos M-1537. V2

SE VENDEN

V-3. Fincas Rústicas.

FINCA 30 CABALLERIAS. $15.000 reconociendo censo. Mucho frente, Carretera Central, próxima Matanzas. Tierras llanas lo mejor, frutales, casas. Benítez, Lagunas 115, entrada por Belascoaín. V3

UNA CABALLERIA $1.200; 3 caballerías con 18.000 palmas en carretera K-26, otra chica en $2.800; 12 caballerías $5.000. García. U-1363, de 12 a 2 solamente. V-3

V-4 Establecimientos

VENDO PANADERIA víveres finos, en Calzada igual admito socio, recibo pago propiedad o crédito hipotecario, casa acreditada, muy surtida. Monte y Someruelos. Café Cuenya. V-4

POR NO PODERLA atender se vende barata, una fábrica de harina de yuca, informes Santa Irene 64 altos. V-4

POR NO PODER atenderlo vendo café lechería, muy bien montado y magníficamente situado. Vea al Procurador Aurelio del Pico, Refugio 29, segundo piso. V-4

VENDO café restaurant en las proximidades del parque central el sitio más estratégico de esta capital, soy dueño la propiedad, casa muy antigua y acreditada, doy facilidades de pago. Monte y Someruelos, Café Cuenya. V-4

VENDO BODEGA con papeles al día y libre de gravamen, en $100.00, con facilidades de pago. Informan en la misma: Concepción y 12, Lawton. V4

MONTE 297, CAFE-LECHERIA. todo lujo, lado cine «Violeta». Cuatro Caminos. Se vende con contrato o admite socio mitad. Buen negocio. Jóvenes ambiciosos Informes: M-3959. V-4

V-5 Muebles y Prendas

MUEBLES A PLAZOS
NO PIERDA ESTA OPORTUNIDAD

«LA EMINENCIA» Neptuno 188, Somos fabricantes y esto nos permite brindarle los mejores muebles al más bajo precio con facilidades de pago que nadie puede igualar; tenemos un gran surtido en muebles de alta novedad que vendemos a precios verdadera situación y con todas las comodidades. Visítenos y quedará convencido de nuestro asombroso PLAN DE VENTA A PLAZOS. Nuestro lema: Vender buenos muebles por poco dinero. **GRAN MUEBLERIA LA EMINENCIA** Neptuno 188. V-5

MUEBLES todos por pronto embarque, juego cuarto moderno $28.00; el de 3 cuerpos último tipo $40.00; nevera $4.00; sala $8.00; automóvil cerrado $100.00. Indio 5. A-2826. V-5

Aprovechen Gangas

Necesito quitar casa, para alquilarla Urge venderlo todo; muebles, lámparas, cuadros, etc. Calle 25 número 371, altos, entre Paseo y 2, Vedado. Telf: F-5880 V-5

«UNA CASA COMPLETA» de muebles y lámparas, $10.00 mensuales; un juego cuarto: juego comedor, juego sala, nevera, 3 lámparas, 2 sillones, portal, 1 cama niño, 1 fiambrera. Todo $10.00 mensuales, libre conducción, Ventas a plazos, a toda la Isla. «La Comercial» Neptuno 159. V-5

UNA CASA COMPLETA, $15.00 mensuales, juego sala, comedor, cuarto nevera, 3 lámparas, mesa-teléfono, 2 sillones-portal, 1 cama hierro, 1 fiambrera, 1 sombrera y 1 mesa-escritorio. Todo $15.00 mensuales, libre conducción. Ventas a plazos a toda la Isla «La Especial» Neptuno 159. V-5

NO NECESITA DINERO en fondo para adquirir magníficos muebles en «La Predilecta» de San Rafael 171, entre Oquendo y Marqués González. Teléfono U-1729 Juegos cuarto $1.00; sala $10.00; camas $3.00, grandes facilidades pago; compramos, cambiamos, alquilamos V5

NUEBLES A PLAZOS

¡MAS VENTAJA, NADIE!

Neptuno 187 entre Belascoaín y Gervasio. Ofrecemos el mejor surtido en juegos de cuartos, los estilos más elegantes y mejor precio que pueda pretender. Juegos de salas y recibidor, desde $10.00; comedor a como pueda usted pagar. Visítenos y entérese de las atractivas facilidades que estamos ofreciendo Fabricamos muebles, los cambiamos y alquilamos **Cao y Varela** Neptuno 187. V-5

A LA PRIMERA oferta razonable, vendo todos los muebles de mi casa. Concordia 31 altos, esquina San Nicolás. V-5

MUEBLES DE calidad, elegantes y económicos. Los fabricamos rápidamente, cuyas láminas o proyectos enseñaremos aquí o a domicilio, y liquidamos a como quiera, todas las existencias, al contado y a plazos cómodos. Tenemos comprador para sus muebles en cambio por los nuestros y le alquilamos los que necesite con opción a comprarlos, rebajándole la mitad de lo que haya pagado. La Casa Ruisánchez (que anuncia la verdad), Angeles 13 esquina a Estrella (del 25 al 31). Telf. A-2024.

V-6 Maquinarias

MOTORES: VENDO 2 eléctricos de 3 y 5 hp., casi nuevos; y otro de gasolina 10 hp. marca Citroen. Calle 15 esq. 12. Vedado. V6

V-7 Automóviles y Accesorios

Venta de Camiones

de volteo y en chassis, de 1½ a 5 toneladas. Repuesto en general. Taller de Clemente Huertos, Concha y Villanueva, Telf: X-2694. Luyanó. V-7

SE VENDE UN camión Ford, del 31 carrocería de estaca 1½ tonelada 157 pulgadas de largo, con muy poco uso chapa de este año. Informan en Carmen 16 esq. a Figueroa, Víbora. V7

VENDO: AUTOMOVIL cerrado, 5 pasajeros, buen estado, propio persona de gusto. Graham-Paige $525. Admito cuña pequeña, parte pago. Informan: Salud 106. Véase en Lindero y Díaz Blanco. V7

VENDO: CAMION Chevrolet cerrado propio lechero; automóvi Graham-Paige, 5 pasajeros, buen estado; motocicleta con sidecar, buenas condiciones y de mucha potencia. Infomes: Salud 106. Telf. U-5706. V7

AUTOMOVIL propio para alquiler o vendedores por lo poco que consume 35 por galón, marcado por todo el año, pintura, todo nuevo, $70.00. Indio 5. A-2826. V-7

GRAN TALLER DE CHAPISTERIA

Reparación en general de radiadores, pintura «Duco», soldadura autógena, de Enrique Padilla. Infanta 5, entre Jovellar y San Lázaro Telf U-7267 Esta casa pinta con «Duco» todas las reparaciones de los trabajos de chapistería con precios muy reducidos y con toda garantía, en las reparaciones generales. Mi interés es que sea usted cliente para siempre. V7

SE VENDEN

V-8. Instrumentos de Música

SE VENDE UN piano ¼ cola de acreditada marca y excelentes voces. Está completamente nuevo y véndese muy barato. San Rafael 141 bajos, entre Soledad y Oquendo. V8

RADIO VICTOR R. C. A. elegante gabinete por disolver sociedad, costó $250.00 presento propiedad, menos de $50.00 (60) R. C. A. de la finca elegantísimo mueble $30.00 Indio 5. A-2826. V-8

PIANO DE CAOBA maciza completamente nuevo, se da por muy poco dinero, casa de música. Monte 18, entre Aguila y Angeles. V8

REGIO PIANO de grandes dimensiones acústicas, muebles de estilo primoroso, propio para persona de un gusto exquisito Se da baratísimo. Dragones frente Teatro Martí.

PIANOS DE USO de buenas marcas se venden muy baratos con facilidades de pago También se arreglan Radios de todas clases. «El Brillante» Aguila 139. Telf M-1661. V8

SE VENDE 1 Buró plano chino y 1 Vitrola ortofónica Victor MD 4-7, con varios discos de ópera y canciones, se dan muy barato, se puede ver todas las horas. San Rafael No. 83, entre Lealtad y Escobar. V5

GRAN PIANO de marca reconocida, está nuevo. Véalo y haga proposiciones: Estrella 69, piso 2o. Urge vendelo, Sr. Carballo Vide. V8

AFINE SU PIANO, pianola, por $2.00 Absoluta garantía Virgilio Fernández, procedente de grandes fábricas europeas Taller de reparaciones de pianos y autopianos. Zulueta 36 y medio M-3040. V-8

V-9 Utiles de Oficinas

Muebles de Oficinas

Campras Ventas, Cambios, Archivos, cajas seguridad, armarios, máquinas escribir, sumar, calcular, tarjeteros, Kardex adresógrafos, mimiógrafos, bufetes, sillas, libreros, ventiladores. Cuanto necesite una oficina. Compostela 53, A-7744. V9

MAQUINAS DE ESCRIBIR

Archivos y burós desde $5. libreros; máquinas de sumar y calcular; mimiógrafos; mesas de todos tamaños; no reparo precios. Véalos en Villegas 6. A-8054 V-9

MUEBLES PARA OFICINAS
COMPRAMOS Y VENDEMOS

Archivos, cajas acero para documentos; mesas, caoba; sillas giratorias; Seccionales acero: tarjeteros Kardex; máquinas escribir, sumar y calcular y máquinas coser «Singer». «La Nacional», Villegas 93. A-9915. V9

ARCHIVOS: VENDO. Compro máquinas escribir, sumar mimeógrafos, burós, cajas, archivos, tarjeteros Kardex, libreros, satélites, pupitres, sillas giratorias, ventiladores. Progreso 3, entre Villegas y Aguacate. M-8638. V-9

V-11 De Animales

SE TUSAN PERROS a domicilio, paticas y hocico $1.00; todo el cuerpo $1.50. (domingo) Telf: F-6279. V-11

V-10 Cajas Registradoras

VENDO DOS CAJAS contadoras, una de cinco gavetas 9999. Otra ancla, las doy baratas. Informan: Salud 106. V10

V-12 Objetos-Varios

MESA DE BILLAR

Se vende una mesa de billar marca Bruenswick de piña y carambolas. Tiene dos juegos de bandas y doble juego de bolas. Además tacos juego de palos de marfil y contadores en las bandas, Telf: FO-2403, de 2 a 4. V-12

OBJETOS DE ARTE

Liquidamos a precios increíbles jarrones de porcelanas finas, figuras de bronce, lámparas muebles antiguos y un piano cuarto cola Mason &. Hamlin. Consulado Nos. 94 y 96. «Los Tres Hermanos» Telf: A-4775. V-12

VENDESE JARRONES porcelana china legítima, 2 grandes y hermosos. Capa Sevres. Reloj bronce, con figura Napoleón. Magnífica figura bronce y otros objetos. «Arte». San Rafael 141 bajos, entre Soledad y Oquendo. V12

VIDRIERA mostrador vendo una que mide tres metros de largo, moderna y completamente nueva, se da en proporción. Informes en Neptuno 188. V-12

PARA EL HOGAR

PH-2 Reparación de Muebles

«EL ARTE» Mueblería: Se esmalta, barniza y tapiza, toda clase de muebles: también enrejillamos: especialidad en mimbres; se forran cojines. Calle 23 No 235, entre F y G. Telf. F-2813. PH2

PARA LAS DAMAS

PD-6 Interés para las Damas

HILOS Y ESTAMBRES

Debido a la mucha existencia que tenemos, acabamos de remarcar una gran cantidad de HILO PERLE y ESTAMBRES, para vender a

5, 10 Y 15 CENTAVOS

bola. El surtido en colores es extensísimo. tanto en hilos como en estambres.

El cordel para hacer sobrecamas, a $1.40, las cinco libras.

**«BAZAR INGLES»
GALIANO Y SAN MIGUEL** PD6

LABORATORIOS «CRAVERO». Italia «Est» contra los vómitos, especialmente incoercibles del embarazo. «Antiasmático», fuerte cardiotónico; —una sola dosis suprime la asfixia— pida folletos. Droguería Danhauser. M-3202. P.D.-6

SOMBRERERA: HAGO cualquier modelo. Nuevo: $1.00. Reformo: $0.50. Tiño. Limpio. No bote su «Montijo», sin verme. Voy a domicilio, Celestina, Campanario número 114, San Rafael. A-2492. P.D-6

MADAME KUZMA, ex modista de las principales casas de París y Viena. CREADORA en sombreros finos, transforma toda clase sombreros, modelados en su cabeza, desde $1.00. Trayendo cascos nuevos, cobra por trabajo $1.00. San Rafael y San Nicolás (altos) P-D-6

SE ARREGLAN FAJAS

Por vieja que sea, la dejamos nueva. Baratísimo. También confeccionamos todos modelos para vestid. Precios bajos Descensos del Cólon, Estómago, Maternidad, Vientres péndulos. Operados. Especiales para Hernias, Eventraciones. Fajas para ambos sexos MERCEDES atiende señoras. Neptuno 147, esquina a Escobar, lado Farmacia. Clínica de Fajas. Telf U-1178. PD-6

LIBROS E IMPRESOS

OPORTUNIDAD. Solo pagando $1.00 mensual, entrego en el acto «Enciclopedia» del 32. Vendo también barato Tesoro Juventud, nuevo. Pida demostración hoy mismo. Animas 136 altos A-5368 LeI

GIROS Y LETRAS

CAJAS RESERVADAS

Las tenemos en nuestras bóvedas, construídas con todos los adelantos modernos y las alquilamos para guardar valores de los interesados. En esta oficina daremos todos los detalles que se deseen.

N. GELATS Y COMPAÑIA
106 Aguiar 108 esq. a Amargura.
G. y L.

DINERO E HIPOTECAS

Se Toma

TOMO $500. PRIMERA hipoteca, sobre propiedad de positiva garantía Tranvía por delante y una cuadra de la Calzada Columbia, $10, de interés mensual con escrituras limpias. Dueño: U-6906. ZST

SE COMPRAN CREDITOS hipotecarios sobre fincas urbanas en esta ciudad aunque estén vencidos. Bufete de los Dres Lamar y Acevedo, Manzana de Gómez 251. Telf. A-4952 ZST

HIPOTECA. TOMO $6,000 al 8% sobre varias casas. F-6470. Calle 27 No. 378, ent., 2 y 4. ZST

HIPOTECA necesito $2.500 pago el 9 por ciento doy en garantía propiedad que vale $10.000, directamente con el interesado, informes en Monte 317. A-1988. Zst.

BANCO ASTURIANO, Compro libretas, bonos, acciones, bonos y obligaciones del Gobierno de las Emisiones actuales, bonos y acciones de todas las compañías, Aguiar No. 112-A. Manuel Piñol. Zst.

Z-S-O. Se Ofrece

DOY DINERO EN pagaré con la firma de un propietario de casas operación en el día, también hipotecas 7%, operación 24 horas, hago operaciones, sobre con dominio, usufructo, nuda propiedad, bóvedas, panteones. Alberto Cuevo, Obispo 59, altos M-1537 ZSO

DINERO. Adquiera por módico interés el que usted necesite y devuélvalo cómodamente durante un año. Compañía de Préstamos, Amargura 56, A-6538. Zso.

COMPAÑIA COMERCIAL DE PRESTAMOS Y DESCUENTOS S. A.
Avenida de Italia 38 (altos)

Compra y pignoración de bonos cotizables en bolsa. Aceptamos con preferencia los del Gobierno y de Compañías importantes. Resolución inmediata. Gastos reducidos. Préstamos a comerciantes. Interés módico. Zso.

DINERO en Hipotecas

En todas cantidades, al tipo más bajo en plaza.

Con la mayor reserva y prontitud.

MIGUEL F. MARQUEZ

Empedrado núm. 16, altos, esq. a Cuba.

DINERO

Doy grandes y pequeñas cantidades en hipoteca, desde el 6 por ciento en adelante, para La Habana y sus barrios. También tengo para los Repartos. Operación rápida y absoluta reserva.

JULIO C. GRANDA
Obrapía 33. Telfs. M-5921 F-5759.

DINERO

No pierda tiempo. Cuando necesite tomar dinero en hipoteca o pagaré, vea a Fernández Alvarez, San Ignacio 50. Telf. A-4432, 2 a 5. Operaciones rápidas y absoluta reserva.

PRESTAMOS

Dinero en todas cantidades, con garantía de fiadores, propietarios, y comerciantes.

COMPAÑIA DE PRESTAMOS E HIPOTECAS

Monte 18, altos casi esquina a Aguila Telf: A-8352

PRESTAMOS E HIPOTECAS

A empleados particulares o propietarios con pagaré simple y dos fiadores, resolvemos rápidamente, mínimum $25.00. Hipotecas, sobre casas o fincas, trato directo. Compañía Comercial La Mercantil, S. A. Consulado 45. A-9173. ZSO

ENSEÑANZAS

E-1 Academias

Por Correspondencia

Ortografía, Gramática, Mecanografía, Aritmética, Taquigrafía, Contabilidad, Correspondencia Comercial. Cientos de alumnos satisfechos. Solicite HOY MISMO amplios informes gratuitos. Gran Academia «Mercurio». Dragones 42. Habana. E1

ENGLISH. Individual and class instruction in all branches of English Miss. Benet. M-2803. E-1

E-5 Profesores

PROFESORA DE inglés, educada en los Estados Unidos, da clases a domicilio y en su casa: clases individuales y colectivas. Precios módicos. Informes: Teléfono. F-2930. E5

BAILE: Prof. Chileno R. CAÑAS Danbón, son, fox, blue, tango. Aprendizaje rápido. Doy práctica con la enseñanza. Bailes de teatros. Seriedad. Competencia. Clases a todas horas, Empedrado 60. E-5

TOQUE PIANO de oído. Usted puede aprender a tocar melodías populares. Curso en español un dollar, en inglés sesenta centavos. Escriba a Don Mc Donald. 117 East Masterson Avenue. Fort Wayne. Ind. U.S.A. E-5

PROFESORAS TITULARES ofrecen servicios a domicilio, Colegio 1a. y 2a. Enseñanza. Taquigrafía Pitman, Mecanografía. Inglés. labores, piano, pintura. F-3493. En la misma una oficinista competente. E-5

INGLES

Enseñado por profesora americana. Sorprendentes resultados, en pocas semanas. El discípulo leerá, escribirá y hablará el inglés, en breve tiempo. Lecciones a domicilio también. Miss Kapan, «Gran Hotel», Teniente Rey y Zulueta. M-9396. E-5

DE INTERES GENERAL

DISPOSITIVO Radiovitalizador: Pat. Univ. Aplicable calzado forma plantillas. Poderoso tonificante del sistema nervioso. Eficaz antirreumático. Solicítelas Droguería Sarra y demás Farmacias. Agente general: Crespo 9. IG

SE DESEA SABER el paradero de Francisco Reigosa Barreira, natural de España, Provincia de Lugo, paa asunto de herencia. Lo desea José Reigosa. Agua Dulce y San Benigno, bodega IG

POR GRATITUD: Mientras pueda he de publicar para los que padezcan del Estómago, Hígado, Vesícula e Intestinos, que les diré gratis y desinteresadamente el nombre del maravilloso patente que me curó, en poco tiempo, después de haber estado sufriendo, atrozmente, durante ocho años. Escriba a Joyería «Marzo» Apartado 1211. Habana. Nada cobro, absolutamente. Nada admito. Cumplo un deber de gratitud y nada más. IG

M.E.C.D. 2016

El parlamento francés no votará créditos para pagar la deuda a E. Unidos

A TRAVES DE LA VIDA

(Por Héctor de SAAVEDRA)

PUNTO DE VISTA

Me alegro mucho que el Sr. Roosevelt haya sido elegido para la Presidencia de su país, pero me habría alegrado más que lo hubiese sido Al Smith ex gobernador de New York y amigo personal mío.

No he conocido a Alfredo Smith en ninguna Universidad sino en el campo del golf, que es una escuela muy provechosa para saber en dónde y cómo se le debe dar a la pelota. Yo era y continúo siendo muy mal jugador y por ello debí serle muy simpático a Smith que no tuvo nunca por qué temerme ni envidiarme.

En realidad donde conocí al entonces gobernador del Estado de New York, fué en casa de mis amigos los Corcoran que tienen y pasan el verano en una propiedad que poseen en Brenwood, Long Island, llamada Ann Castle, nombre (el primero) que es el de la esposa del propietario, una señora de la familia Plunkett, sobrina del almirante, ya retirado. Los Corcoran y los Plunkett son de Boston, Massachussets, originarios de Irlanda y católicos, apostólicos romanos.

Al Smith es íntimo amigo de ellos, de igual origen y de la misma religión. Esta circunstancia le fue muy perjudicial en su candidatura presidencial porque muchos americanos le cogieron miedo a la influencia del Papa.

Edward James Corcoran es un apasionado del golf y no contento con ser socio del «Brentwood Club» ha preparado un campo al lado de su casa, en Long Island, donde el terreno se vende «por pie cuadrado» Allí juega con sus amigos y van a celebrar luego en el «hoyo 19» (que es un bar en toda forma) la victoria o la derrota conseguida, porque la prohibición ha hecho en los Estados Unidos que se beba por la razón o por la sinrazón.

A propósito de la enormidad de precio que representaba aquel enorme terreno dedicado a campo de juego, le dije un día a Mr. Corcoran:

—Edward, ¿no ha calculado usted que cada vez que mete la bola en un hoyo le representa algo así como 50 pesos?

Sonrió mi amigo y respondió.

—Y usted no se ha fijado en la satisfacción que me proporciona que usted venga a jugar conmigo?

¿Eh? ¿Qué tal? Y luego alguien dirá que los americanos no son espirituales ni tienen maneras caballerosas.

Pues Al Smith iba allí a pasar el «week end» o unos intantes, el domingo, para echar «una partida». Le acompañaba, a veces, su mujer, o su hijo Alfred o su nieto, el tercer Alfred, un chiquillo de seis años por el que se le caía la baba al abuelo y con razón porque el muchachito se metía las manos en los bolsillos, tomaba la actitud de un pilluelo y silbaba «The side walks of New York» que era una cancioneta muy en boga, en honor de Al Smith.

Muchas veces hablé, en el espacio de dos o tres años, en aquellas deliciosas temporadas en que yo era un huésped querido, con el Gobernador de New York, candidato después a la Presidencia de los Estados Unidos. Fué muy deferente conmigo. Me invitó y asistí a la boda de su hija, Catherina Alice Smith y aquella distinción era de estimar porque la concurrencia fué seleccionada. En Albany, ene l año 1928, se efectuó ese acontecimiento que revistió gran carácter social. Por último debí a él una invitación preferente para concurrir en Chicago a la Misa Pontifical en el 28 Congreso Eucarístico que se efectuó el 22 de junio de 1826, en el Stadium de Chicago, ante una concurrencia (sentada) de doscientas mil personas. De este acontecimiento escribí al DIARIO, como de las bodas de las hijas de Smith y de cuanto me ha ocurrido por esos mundos.

Ahora bien: si Smith hubiera sido el candidato demócrata y ganado como Roosevelt, yo hubiese ido a la Casa Blanca y le habría tenido este discurso:

—Vengo a que me nombre usted embajador en Cuba. Aunque no soy americano eso no importa porque ya nosotros no sabemos lo que somos. El caso es que mis compatriotas necesitan tener un cónsul que defienda sus intereses. Le recuerdo las veces que me he dejado ganar por usted en el golf y le recomiendo nuestro pobre país que necesita misericordia.

EL PRINCIPE DE GALES INAUGURARA EL EDIFICIO DEL PARLAMENTO IRLANDES

LONDRES, noviembre 15. (US) El Príncipe de Gales salió esta noche para Belfast, Norte de Irlanda, donde inaugurará los nuevos edificios del Parlamento mañana.

El Príncipe tomó el tren a las 9:23 de la noche y hará el viaje por Crewe, Inglaterra.

Las informaciones de Belfast informan que se han adoptado precauciones sin precedentes en aquella ciudad con el fin de impedir un atentado contra el heredero del trono.

Los puntos buenos del plan de Herriot son utópicos y el resto es un plan inteligente para seguir el dominio francés en Europa

Contra el plan de desarme francés se ha levantado una Alemania bien unida

BERLIN, noviembre 15.—(US).—Una Alemania sólidamente unida se ha pronunnciado esta noche contra el nuevo plan de desarme francés.

Los círculos militares y los periódicos que representan a todas las tendencias políticas, desde la derecha a la izquierda, declaran que el plan, enviado por el primer ministro Herriot a Ginebra, es «inaceptable».

Una alta autoridad militar afecta al ministro de Defensa general Kurt Von Schleicher, dijo:

«El plan representa una imposibilidad para Alemania y no vale la pena discutirlo. Lo que Alemania desea es la igualdad de armamentos. El plan de Herriot no nos interesa desde el momento en que no estamos representados en la conferencia del desarme. Si lo estuviéramos, nuestra única respuesta sería: Y de la igualdad alemana qué?»

Otro funcionario del gobierno declaró:

«El plan de M. Herriot no dice una sola palabra de la seguridad e igualdad alemana ni del desarme naval alemán ni de los armamentos.

«Francia quiere tener un ejército colonial de 250,000 hombres, perfectamente equipado, mientras que nosotros no tenemos un solo soldado colonial.

«La proposición para que se permitan sanciones económicas y políticas con el voto de la mayoría del consejo de la Liga de las Naciones representa un grave peligro para Alemania.

«Los puntos buenos del plan de Herriot son utópicos, mientras que el resto constituye un plan inteligente para perpetuar la dominación francesa en Europa.

«El gobierno alemán discutirá algunos puntos del plan con el primer ministro Herriot cuando el ministro de Estado alemán Von Neurath vaya a Ginebra el 21 de este mes, pero es improbable que Alemania vuelva a la conferencia del desarme a menos de que se le den garantías de igualdad más definidas.»

VEINTE MIL FAMILIAS ESTAN EN LA MISERIA, EN MICHIGAN, E. UNIDOS

LANSING, Michigan, noviembre 15. (US) Veinte mil familias, de una población total de 300,000 habitantes en la Península de Michigan, se encuentran sin recursos y al borde del hambre, según ha informado James Sinke, funcionario ejecutivo de la Comisión de desempleo de Michigan.

Sinke hizo estas manifestaciones en los momentos en que salió para Washington al objeto de gestionar un préstamo de auxilio de dos millones de dólares de la Corporación de Reconstrucción Financiera.

La situación porque atraviesan las familias de la Península de Michigan es peor que la existente en los distritos industriales, según las manifestaciones de Sinke.

UNA MADRE DA MUERTE A DOS DE SUS HIJOS

«Están mejor muertos», dijo a las autoridades, a las que se entregó después del crimen

GRAHAM, NC., noviembre 15. US. «Están mejor muertos».

Sin conmoverse, Mrs. Riley Dollar de 43 años de edad, esposa de un obrero de las fábricas de tejidos locales, hizo esta manifestación hoy al entregarse a las autoridades después de haber dado muerte a dos de sus hijos y haber herido a un tercero, al dispararle varios tiros mientras dormían.

Warren, de doce años y Daphine de 5 son los muertos, mientras Sara, de 7 años, está gravemente herida.

Después de su horrendo crimen Mrs. Dollar empaquetó su maleta y se entregó a las autoridades del condado.

Su esposo y dos hijos mayores estaban trabajando en un telar en Burlungton, a varias millas de distancia.

«Prefiero pasar el resto de mis días en la cárcel que seguir viviendo con mi marido»—dijo Mrs. Dollar.—«Me maltrató por espacio de 21 años. Viviré mejor en la prisión y mis hijos pasarán a mejor vida. Ahora no le servirán de carga a nadie ni tendrán que criarse en la calle. Era la mejor solución».

Dijo Mrs. Dollar que había pensado suicidarse pero que desgraciadamente se le habían acabado las balas».

«Tenía ocho proyectiles pero tres de ellos no sirvieron»—dijo Mrs. Dollar.

LA CAMPAÑA JAPONESA CONTRA LOS CHINOS DA EXCELENTE RESULTADO

HARBIN, Manchuria, noviembre 15. (US) La campaña japonesa contra los insurgentes chinos en el distrito del ferrocarril Mukden-Chang Chun está dando resultados satisfactorios, según las noticias recibidas hoy en esta ciudad.

Uno de los jefes militares japoneses dijo hoy al corresponsal del Universal Service que las bajas japonesas han sido grandes desde que comenzó la batalla contra las tropas del general Su Ping Wen.

Francia ha puesto sus ojos en el pequeño principado de Mónaco y piensa convertir a "la Meca de los jugadores de todo el mundo" en un Gibraltar francés que sea inexpugnable

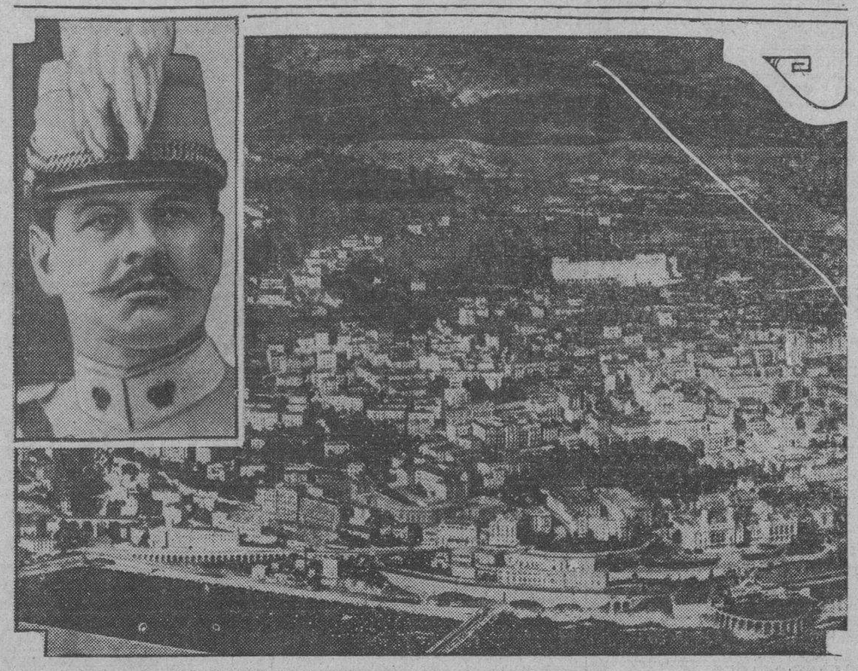

He aquí una interesante vista aérea de Mónaco, el paraíso de los jugadores, que por largos años ha sido la Meca de toda persona que quiera probar fortuna en desigual lucha con la «diosa de la suerte». Si tienen éxito las negociaciones que se están llevando a cabo, «la perla del Mediterráneo» pasará a ser propiedad de «la Belle France». Debido a la crisis financiera, las casas de juego se han visto imposibilitadas de continuar contribuyendo hacia el sostenimiento del pequeño principado, y se asegura que el Gobierno francés ha ofrecido anexar los dominios del Príncipe Louis al territorio nacional. Louis, y sus antecesores, han reinado en Mónaco desde el año 968. Según el acuerdo propuesto por Francia, esta nación se compromete a pagar la suma de 520,000 pesos además de un pago anual de 150,000 pesos a cambio del cual obtendría el derecho de imponer sus leyes en Mónaco. Francia también intervendrá las aduanas. Hasta la fecha ningún residente de Mónaco se ha visto obligado a pagar contribuciones, pues los ingresos derivados de los salones de juego eran lo suficientemente elevados para hacerle frente al presupuesto nacional. Se asegura que Francia está dispuesta a fortificar la Roca de Mónaco en la misma forma en que Inglaterra ha fortificado la famosa Roca de Gibraltar. El actual Príncipe de Mónaco es Louis II, que asumió el poder en 1922 al morir su padre el Príncipe Alberto I. Louis tiene 62 años de edad. Muchos extranjeros habían fijado su residencia en Mónaco, por atraerles la idea de no tener que pagar contribuciones, se verán obligados a dar por terminado su destierro voluntario si Francia toma posesión del principado. Aquí aparecen el Príncipe Louis y una vista de Mónaco tomada desde un avión.

En los círculos políticos de Washington ha causado gran sensación y muy variados comentarios la noticia de qne será nombrado para secretario de Estado Mr. Newton Baker

Durante la reciente campaña electoral, Mr. Baker, aseguró que F. D. Roosevelt seguiría la misma ruta marcada por su predecesor W. Wilson, de cuyo Gabinete ha sido Baker, Secretario de la Guerra. Créese que Hoover aceptará la Presidencia de la Universidad de Stanford al cesar

WASHINGTON, noviembre 15. — (US.)— Han sido objeto de grandes comentarios en los círculos oficiales de esta ciudad los rumores de que Mr. Newton D. Baker será designado por el presidente electo Franklin D. Roosevelt, para desempeñar la cartera de Estado en el próximo Gabinete.

Se dice en los círculos bien informados que el gobernador neoyorquino ha ofrecido el puesto al ex secretario de la Guerra; pero que todo depende del estado de salud de Mr. Baker. Hace varios meses que éste se halla recluído en su hogar.

A pesar de las declaraciones de Mr. Roosevelt, advirtiendo al pueblo que no debe hacer caso de los rumores que circularon hoy en Washington, fueron comentados por los senadores que se hallan actualmente en la capital, quienes ofrecieron diversas opiniones sobre el posible efecto que este nombramiento tendría sobre la política exterior del país. Durante la reciente campaña electoral, Mr. Baker aseguró que el gobernador Roosevelt seguiría la ruta marcada por su predecesor demócrático Woodrow Wilson.

LOS DEMOCRATAS RECLAMAN EL ESTADO DE PENNSYLVANIA

WASHINGTON, noviembre 15. — (US.)— S. Davis Wilson, consejero del Comité especial de la Cámara, nombrado para investigar ciertas irregularidades en las elecciones de Pennsylvania, anunció hoy que existía evidencia suficiente para conceder los treinta y seis votos electorales del referido Estado al presidente electo Franklin D. Roosevelt y dar a los demócratas otro escaño en el Senado.

Mister Wilson manifestó que, de hacerse una revisión de los escrutinios se podría comprobar que el presidente Hoover había recibido un gran número de votos ilegales, los suficientes para conceder el Estado de Pennsylvania a los demócratas, añadiendo que se protestaría oficialmente y se demandaría la anulación de todos los colegios.

Según el resultado oficial de las elecciones, anunciado el día 9 de noviembre, el presidente Hoover tenía una mayoría de ciento treinta mil votos.

Mister Wilson alega que los fraudes electorales descubiertos por el Comité especial, demuestran que Mr. Hoover recibió cuarenta mil votos ilegales en la ciudad de Filadelfia solamente.

CREESE QUE HOOVER ACEPTARA LA PRESIDENCIA DE STANFORD

LOS ANGELES, California, noviembre 15. (US.)— Entre los alumnos de la Universidad de Stanford circula hoy el rumor de que el presidente Hoover tomará posesión de la presidencia de su Alma Mater tan pronto como abandone la primera magistratura de la república el 4 de marzo.

Según los rumores, el doctor Ray Lyman Wilbur, presidente de la Universidad, piensa dimitir para volver a su cargo de catedrático de la Escuela de Medicina. Al doctor Wilbur se le concedió una licencia por la Universidad para que pudiese aceptar el puesto de secretario del Interior en el Gabinete del presidente Hoover, de quien es gran amigo.

LOS CONGRESISTAS HUMEDOS ZANJARAN SUS DIFERENCIAS

WASHINGTON, noviembre 15.— (US.)— Los congresistas húmedos se proponen celebrar conferencias antes de que el Congreso reanude sus tareas con el fin de ponerse de acuerdo sobre el proyecto de ley que presentarán tan pronto como comiencen las sesiones el 5 de diciembre. El propósito es asegurar votos al mismo tiempo que zanjar las pequeñas diferencias que existen entre los húmedos.

La victoria obtenida por los candidatos demócraticos en las elecciones pasadas ha cuasado gran entusiasmo entre los antiprohibicionistas y se espera que propondrán provisiones más liberales que las recomendadas en la última sesión de la Cámara por el bloque húmedo.

La principal diferencia que existe entre los antiprohibicionistas se refiere a si ha de permitirse la venta de bocks de cerveza a cinco centavos, como antes, o se ha de limitarla a botellas.

Además, algunos congresistas piden que se autorice la venta de cerveza con un cuadro por ciento de alcohol, en vez de 2.75 por ciento que se recomendó en la última sesión.

WASHINGTON, noviembre 15. — (US.)— Los enemigos de la prohibición han acordado reducir los créditos del presupuesto destinados a la aplicación de la ley Volstead y cuentan para ello con la aprobación del representante Henry T. Rayney, de Illinois, jefe democrático de la Cámara.

Tienen la intención de hacer una importante reducción del crédito de diez millones de pesos para la aplicación de la ley seca por el departamento de Justicia, pero también realizarán reducciones en otros capítulos del mismo departamento que tienen ciertas relaciones con la ley seca.

Calcúlase que anualmente se gastan cuarenta y cinco millones de pesos por los departamentos federales a causa de la prohibición.

ROOSEVELT TIENE GRIPPE

ALBANY, noviembre 15. (US.)— El presidente electo Franklin D. Roosevelt, que está haciendo los últimos preparativos para su viaje a Washington, donde conferenciará con el presidente Hoover respecto a las deudas de guerra, reveló hoy que hace varios días ha estado sufriendo las consecuencias de un ligero ataque de influenza.

Sentado en la cama, con telegramas y documentos en su alrededor el presidente electo recibió hoy a los periodistas por primera vez desde las elecciones, haciendo las siguientes declaraciones:

«He tenido un poco de grippe con alguna fiebre, pero ya estoy mejor. Mi temperatura ha sido normal durante las últimas cuarenta y ocho horas, y espero levantarme mañana

El gobernador, según la norma que ha seguido hasta la fecha, se negó a discutir los problemas de importancia nacional declarando sin embargo, que no ha tenido más noticias de Washington desde su aceptación de la invitación del presidente.

Según declaraciones de ciertas personas muy allegadas al presidente electo se ha podido saber que éste no ofrecerá comentario alguno sobre el tema de las deudas de guerra cuando se entreviste con el presidente Hoover en Washington.

El gobernador espera poder entrevistarse con Mr. Hoover a solas, y terminar la conferencia en un día, probablemente el próximo martes, siguiendo viaje inmediatamente hacia Warm Springs, Georgia, donde descansará una larga temporada.

Una lluvia de protestas contra cualquier concesión a Europa, espera al presidente Hoover hoy, cuando arribe a Washington

No se ha podido encontrar un solo Senador o Representante partidario de la remisión de las deudas. El Congreso pedirá que los países deudores sigan siendo responsables del pago

PARIS, noviembre 15. (US).—El Parlamento francés se negará a votar los créditos necesarios para pagar el plazo de las deudas de guerra que vencen el 15 de diciembre y que asciende a 19,261,438 pesos, si los Estados Unidos no conceden una moratoria como se les ha pedido en las notas inglesa y francesa.

Tal es hoy el convencimiento absoluto del Conde Charles de Lasteyrie, diputado y ministro de Hacienda del gabinete de Poincaré. De Lasteyre declaró su oposición a todo nuevo pago a los Estados Unidos.

Su declaración confirma el criterio que prevalece de que los Estados Unidos están obligados a ceder. El Conde de Lasteyre dijo:

«Apruebo completamente la nota francesa que es la lógica conclusión de los acontecimientos en los últimos años. La tesis francesa debe ser lo que ha sido siempre: si no recibimos nada de Alemania, nada podemos pagar a los Estados Unidos. Washington no puede pedir el pago en las condiciones existentes».

Cuando se le preguntó cuál sería la actitud de Francia si los Estados Unidos no conceden una nueva moratoria hasta que termine la revisión de los contratos de la deuda, de Lasteyrie agregó:

«Estoy absolutamente convencido de que el Parlamento se negará a conceder los créditos necesarios para hacer el pago de diciembre».

Mientras tanto, Francia observa con interés los acontecimientos en los Estados Unidos, especialmente las sugestiones de algunos círculos de que, a cambio de la cancelación de las deudas, Europa compre más en los Estados Unidos. Esta idea, según el periódico conservador «L'Information», es pueril.

El periódico semi-oficial «Le Temps», dice esta noche que Francia espera a que los Estados Unidos accedan a garantizar la paz antes de convenir el desarme.

En un editorial en que trata del plan de desarme francés, dice:

«Sobre todo depende de los Estados Unidos que la proposición francesa produzca los resultados que hay derecho a esperar y que la organización de la paz llegue a ser una realidad».

WASHINGTON, nov. 15. (US).— El presidente Hoover regresará mañana a la Casa Blanca, para encontrarse con una lluvia de protestas contra cualquiera concesión a Europa, la que está realizando una campaña con el fin de evadir el pago de las deudas de guerra.

La situación ha llegado a ser aguda esta tarde con la adhesión de Bélgica a las gestiones de Francia e Inglaterra. Italia es ahora la única potencia grande de Europa que todavía no ha despachado ninguna nota en tal sentido a los Estados Unidos.

En el Congreso y en otros círculos oficiales todos los comentarios versan alrededor de este incidente internacional que es el más pintoresco y espectacular de muchos años.

El Congreso no consentirá el aplazamiento ni la cancelación, sino que pedirá que las naciones deudoras continuen siendo responsables del adeudo, aunque se nieguen a pagar el plazo de sus respectivas deudas, que se vence el día 15 de diciembre.

Detrás de esto está la posibilidad de que el Congreso impida la celebración de nuevas conferencias con Europa, sobre las deudas hasta que los países del continente pongan sus asuntos en orden. Se dice en un alto centro diplomático que el Congreso puede fácilmente interrumpir las actuales negociaciones negándose a conceder créditos para los gastos de los delegados.

Todos los funcionarios se muestran de acuerdo en que el gobernador Roosevelt ha obrado cuerdamente al informar al presidente Hoover que está dispuesto a conferenciar con él, pero sin asumir la responsabilidad de la política internacional de la presente administración.

WASHINGTON, nov. 15. (US).— El Congreso americano es contrario en estos momentos a la cancelación y revisión de las deudas de la guerra, y hasta a la prórroga de la moratoria pedida por las naciones de Europa.

No se ha podido encontrar un solo senador o representante que se muestre partidario de la revisión de las deudas.

A menos de que se opere un cambio radical en la opinión del Congreso dentro de las cuatro próximas semanas, después de la conferencia entre el presidente Hoover y el presidente electo Roosevelt, parece probable que las dos Cámaras rechazarán las demandas de las potencias europeas.

Los miembros demócraticos aprueban el gesto del presidente electo Roosevelt, aceptando la invitación de Hoover a una conferencia sobre las deudas, pero se muestran mucho más conformes con las manifestaciones de su candidato, relativas a que la conferencia será «informal y personal» y que «en última instancia la responsabilidad descanse sobre las personas que están investidas de autoridad ejecutiva y legislativa».

Se interpretan estas declaraciones de Roosevelt en el sentido de que recuerdan a Mr. Hoover que la responsabilidad es del presidente y que el actual problema no se hubiese planteado a los Estados Unidos, de no haber concedido Hoover una moratoria hace dieciocho meses.

Los críticos de la administración atribuyen la situación presente a la moratoria y a las negociaciones que celebraron posteriormente Hoover, el primer ministro de la Gran Bretaña y el primer ministro Laval de Francia, en Washington.

Al ofrecer la moratoria, Mr. Hoover abandonó la tesis que habían defendido tenazmente las administraciones de Harding y Coolidge, esto es, que no existe ninguna relación entre las reparaciones que se exigieron a Alemania y las deudas contraídas por las potencias europeas con el Tesoro de los Estados Unidos.

Al conceder la moratoria hace dieciocho meses, el presidente Hoover reconoció por vez primera la existencia de cierta relación entre las reparaciones y las deudas a los Estados Unidos, y en las conferencias que celebró más tarde con el primer ministro Mac Donald y con el primer ministro Laval, se hizo más patente ese reconocimiento.

Mr. Hoover dijo a los jefes de los gobiernos francés e inglés, en efecto, que debían regresar a Europa y buscar alguna solución al enojoso problema de las reparaciones. Cuando así lo hicieron, les informó que podían venir a Washington con la esperanza de «encontrar cierta inclinación simpática» para la revisión de las deudas.

Ingleses y franceses creen ahora que han cumplido su parte en el arreglo de Rapidan, esto es, que han reducido las reparaciones alemanas las cuales han quedado en diez centavos por cada peso, y acuden a Washington para encontrar esa simpatía que les prometió Hoover a la revisión de las deudas.

A menos de que ocurra algún cambio en la actitud del Congreso, las naciones de Europa no conseguirán lo que se proponen.

«Que paguen o que fallen al cumplimiento de las obligaciones que adquirieron» es lo que se oye en labios de todos los congresistas.

León Trotzky, que ha pedido permiso para ir a los Estados Unidos a realizar estudios, no cree que el pueblo ruso resista cinco años más de tiranía y falta de libertades

Es posible que, una vez terminado su programa de conferencias en los países escandinavos, el ex líder soviético trate de ir a Alemania, creyéndose que no saldrá hasta fines del mes actual

COPENHAGUE, noviembre 15. US.—Leon Trotzky irá a Suecia y Noruega y es muy probable que trate de entrar en Alemania, después de terminado su programa de conferencias en los países escandinavos. Se dice que la señora del líder bolshevique consultará un médico danés a su paso por esta ciudad.

No se espera que Trotzky salga en su excursión hasta fines de noviembre, asegurándose que tomará un vapor danés en Marsella, haciendo todo el viaje por mar, evitando en esa forma la necesidad de cruzar los territorios de otras naciones.

EASTMAN DICE QUE TROTZKI PIENSA VOLVER A RUSIA

LONDRES, noviembre 15. US. Max Eastman, que tradujo al inglés la Historia de la Revolución Rusa de Trotzky, ha declarado hoy que el ex comisario de la Guerra espera regresar algún día a su patria. Eastman, que hace poco llegó a esta capital procedente de Turquía, para trabajar en el segundo volumen de la Historia, ha ridiculizado las noticias que publica parte de la prensa informando que es precaria la salud de Trotzky.

«Trotzky se encuentra muy bien», dijo. «Es uno de los hombres más enérgicos que conozco.

«Me ha dicho que la influencia de Stalin se están debilitando y que confía en regresar a Rusia. Cree que los campesinos y obreros rusos reclaman mayor libertad y que tan pronto como vuelva a su patria, esos elementos se agruparán a su alrededor».

La esposa de Eastman, que es hermana de Nicholas V. Krilenko, ministro de Justicia del Soviet, ha hecho un retrato de Trotzky mientras estuvo con su esposo en Turquía.

LONDRES, noviembre 15. US León Trotzky, en un tiempo una de las figuras más importantes de Rusia con Nicolai Lenine y más tarde desterrado por Josef Stalin, ha solicitado autorización del departamento de Estado de Washington para ir a América a realizar estudios, según se ha sabido hoy.

Max Eastman, famoso radical, que ha regresado de Turquía donde visitó al ex comisario de Guerra soviético, ha revelado sus proyectos.

«Trotzky, dijo Eastman, no cree que el pueblo pueda resistir cinco años más de tiranía y de privación de sus libertades. Supone que los rusos se levantarán contra Stalin y entregarán el gobierno a Trotzky, por ser quien lo salvó del zarismo.

Trotzky desea ir a los Estados Unidos para estudiar la guerra civil en la Biblioteca del Congreso de Washington.

NO SE PERMITIO LA SALIDA DEL HIJO DE TROTZKY

LONDRES, noviembre 16. Miércoles. US. El periódico «London Daily Mail», asegura hoy que el gobierno turco se negó a conceder permiso al hijo de Leon Trotzky para

León Trotzky

que acompañara a su padre a Dinamarca, con el fin de asegurar el retorno del líder bolshevique a Istambul.

NUEVAS ORIENTACIONES

(Por GASTON MORA)

CADA día se acentúan más las orientaciones del Derecho hacia **el predominio en él, de la Moral y de la Equidad.** No era posible que permaneciera **estático, inmóvil**, en la lenta pero incesante evolución de las sociedades humanas. En el grado en que éstas van cambiando se modifican todas sus instituciones bajo la influencia de esas transformaciones.

«El Derecho es la vida», decía Leminier, y siéndolo tiene que renovarse como se renuevan las condiciones de la vida social. Decimos de **«la vida social»**, porque fuera de ella no hay derecho. Para **Robinson** —mil veces se ha dicho— **no podía haber derecho en la isla solitaria** en la que él era el único habitante, pues siendo el derecho **una relación, «la** que se desprende de la naturaleza de las cosas», como lo dijo, en clásica definición, el gran **Montesquieu,— y** donde no hay relaciones sociales, donde no hay sociedad, no puede haber derecho. La sociedad es renovación, más o menos acelerada, según las circunstancias, pero es renovación. Pues el derecho, regulador de las relaciones sociales, también tiene que renovarse. **El dinamismo social determina el dinamismo** jurídico. Si el legislador no modifica el texto escrito, cual lo exige el progreso social, el progreso de las ideas, el progreso humano, ese texto será modificado por la interpretación judicial, que **moviliza lo inmóvil, que anima y vivifica los elementos muertos del derecho.**

x x x

Las doctrinas de la Jurisprudencia y las opiniones de los jurisconsultos vienen introduciendo nueva savia, nueva vida en el Derecho Positivo, en la Ley Escrita. Lo esencial de la Jurisprudencia contemporánea y de las opiniones de los jurisconsultos amplían las viejas, las arcaicas concepciones del Derecho. Agrandan, ensanchan esos horizontes. **Lo humanizan.** El derecho **no escrito,** elaborado en toda **conciencia recta, no cesa de influir, poderosamente, en el derecho escrito,** petrificado en el texto legal positivo. A ese derecho **«no escrito»** anterior y superior al derecho promulgado, ha dedicado el sabio jurisconsulto cubano, **Pablo Desvernine** un capítulo admirable en su magnífica obra titulada: «Estudios Fundamentales de Derecho». No hace mucho que uno de los más distinguidos Magistrados cubanos, el Dr. Rodríguez Acosta, invocaba, con aplauso merecido, en un **Voto Particular,** una sentencia del Tribunal Supremo de España, según la cual en los conflictos entre el derecho positivo y el criterio de la moralidad, siempre debe prevalecer este último elemento. Sapientísima doctrina. El criterio jurídico puede equivocarse. Nunca se equivoca el criterio moral. Aquel es producto del derecho. El otro es producto de la conciencia. En un excelente trabajo de ese mismo Magistrado se cita, con encomio, la siguiente tesis de un gran jurisconsulto: **«Entre lo estrictamente legal** y lo **naturalmente bueno, hay que decidirse por esto último».** «Lo legal debe retroceder ante lo bueno». **Es estrictamente legal** —decía el célebre juez francés **Magnaud,** cuyas sentencias equitativas lo han glorificado— condenar a la madre— **sin bienes y sin trabajo,**— que robó para dar de comer a sus hijos hambrientos, pero **es naturalmente** bueno absolver a ese infeliz, y así lo hizo el gran Magistrado, con el aplauso de la prensa universal. **Lo legal,** dijo una vez el Supremo de España, y ya antes había dicho un tribunal de apelación francés, es pagar el interés estipulado, pero cuando éste es **manifiestamente usurario,** debe reducirlo y lo redujeron, resolviendo así los casos de que conocían, respectivamente.

x x x

En el aludido trabajo del Magistrado Sr. Rodríguez Acosta se cita, también, celebrándola, la opinión de otro sabio jurisconsulto, el cual no **concibe** que se pierda un recurso por defecto de forma, **ni** porque **no se** represe la ley que lo autoriza, ni porque **no** se mencione **la ley adecuada al caso».** Esta era, igualmente, la opinión, que hace más de treinta años, sostenía nuestro inolvidable y eminente compañero y amigo, el Dr. **Miguel Gener,** ex-Decano del Colegio de Abogados de la Habana, antiguo Secretario de Justicia, y miembro ilustre que fué de la Primer Convención Constituyente Cubana convocada por orden del Presidente **Teodoro Roosevelt.** El Dr. Gener entendía que debía haber siempre una oportunidad procesal para **subsanar** los defectos de forma, y que **el derecho debía aplicarse» de oficio».** Todo lo que antecede significa, en sustancia, que **es la conciencia moral** la que siempre debe prevalecer sobre **«la conciencia jurídica».** Esta última **puede fallar.** Aquella, **no falla jamás.**

SUSCRIBASE AL Diario de la Marina

M.E.C.D. 2016