1A SECCION

El DIARIO DE LA MARINA es el periódico más antiguo de Cuba. Fué fundado en el año mil ochocientos treinta y dos.
SERVICIOS ESPECIALES DE ESPAÑA

DIARIO DE LA MARINA

SERVICIO CABLEGRAFICO POR LA «INTERNATIONAL NEWS SERVICE» Y «UNIVERSAL SERVICE»
HILO DIRECTO CON NUEVA YORK

1A SECCION

AÑO CIEN.—NUMERO 312. ACOGIDO A LA FRANQUICIA POSTAL LA HABANA, MARTES, 8 DE NOVIEMBRE DE 1932.—SANTOS CLAUDIO Y SEVERIANO TIEMPO PARA HOY: VARIABLE EJEMPLARES: 5 CENTAVOS

DURANTE EL DIA DE HOY TAMPOCO HABRA PELIGRO DE QUE EL CICLON AZOTE A CUBA

IMPRESIONES

¿Hoover o Roosevelt?

El mundo entero ha vivido unas cuantas semanas pendiente de esta interrogación.

Jamás elecciones algunas, en ningún país, han despertado el interés ecuménico de las que en estos instantes se celebran en los Estados Unidos.

Y es que jamás se había llegado a sentir, como se siente ahora, la irrefragable verdad de que el mundo es un organismo cuyos componentes viven en una solidaridad más estrecha de la que suponen los exaltados patrioteros y los inconscientes traficantes de todos los climas.

Roosevelt parece, según los agoreros electorales, que ha de resultar el vencedor de esta justa pacífica en que las violencias no van más allá de las palabras. Los envites están por él; cosa maravillosa tratándose de una reelección y disponiendo Mr. Hoover de la fuerza pública.

Este Mr. Hoover no ha tenido suerte. Su advenimiento al poder se señala por el inicio de un terremoto económico cuyo fin, hasta el presente, no se vislumbra por ninguna parte. Le tocó abonar en miseria, quebrantos y paralización de los negocios las responsabilidades contraídas por sus antecesores. El pueblo, propicio siempre a gritar ¡viva el lujo y quien lo trujo!, lo ha hecho blanco de sus iras. El pueblo está hambriento y, al revés que Rocinante en análoga circunstancia, no se siente metafísico, sino iracundo.

Tuviera el señor Hoover toda la razón de su parte, cosa que está por ver, y de nada le valdría en un trance como el actual en que la opinión pública piensa del gobernante por venir lo que Campoamor del soneto que aun no había leído, que lo reputaba de menos malo porque el que acababa de leer no podía ser peor.

El pueblo americano desea un cambio, pues así como es poco amigo de las mudanzas cuando le van bien las cosas, es dado a dar una vuelta en redondo cuando aquéllas no le son propicias. Cree, y no va descaminado, que la obstinación en el error es causa de que éste se agrave, y hasta ahora no hay indicios de que Mr. Hoover piense tomar en cuenta que es de sabios mudar de consejo. Mr. Hoover, en su campaña electoral no se ha mostrado arrepentido, sino más bien renuente y solicita los sufragios a título de que sus medidas han de dar su fruto con el tiempo, por lo que se debe tener un poco de paciencia y no dejarse embaucar por la charlatanería de su contrincante.

¡Paciencia! He aquí algo que se puede pedir a los individuos, pero no a la colectividad, que tiene alma de imberbe. Si los pueblos tuviesen paciencia no habría tiranos en el mundo, ya que a éstos los engendra la natural impaciencia del pueblo y la convicción del gobernante de que no debe someterse a las majaderías de una colectividad malcriada... e impulsiva.

Quien estuviera en posesión de los arcanos de las cosas quizás pudiese exonerar a Mr. Hoover de los cargos de conciencia que le atribuyen sus enemigos; pero, hoy por hoy, y ante el discurrir simplista de los votantes norteamericanos, Mr. Hoover es el culpable y a Mr. Hoover, por lo tanto, hay que darlo de baja en la White House.

Los electores norteamericanos son los supremos jueces en estas querellas políticas, lo cual es un consuelo... para los electores norteamericanos. Saber que nuestro administrador se puede equivocar, pero que está en nuestras manos sustituirlo con otro, es confortante y edificante. Quizás constituya una injusticia para Mr. Hoover el que el electorado le vuelva las espaldas; pero sería una estupidez, inconcebible e intolerable para la mente de un sajón moderno, el que Mr. Hoover atacase al electorado por la espalda por el único delito de volvérsela.

El pueblo americano, "arquitecto de sus propios destinos", dirá hoy si debe irse Hoover o si debe quedarse.

Y el tiempo dirá si acertó o se equivocó; pero, por lo pronto, hoy se sale con la suya.

x x x

Y la Madre Patria, ¿cómo va?

Pues va, que ya es bastante.

Don Vicente Loriente nos escribe desde Castropol, y de su carta transcribimos estos párrafos:

"¿Que cómo hallo a España; a las Españas, mejor dicho?

Pues a una de ellas; a la de los Comuneros, no echando de menos cetros ni Coronas, sino rezumando vida por todos los poros, con ansia; más que con ansia, con fiebre de grandeza interior ya que de la otra nos basta con la conquistada en Flandes y en Italia y en América mientras se desangraba y empobrecía el terruño nacional.

La otra España; aquella a la que tanto halagó la Dictadura de Primo de Rivera; la que añora a los Austrias y a los Borbones; la de los privilegios; la de nuestro magnífico don Gabriel Camps, en una palabra, ¿cómo estar conforme con el régimen implantado hace dos años? Es natural que llore, como Boabdil, el bien perdido..."

¿Demasiado optimismo el de don Vicente?

Pudiera ser; pero un optimismo exagerado se impone a veces para contrarrestar con éxito un exagerado pesimismo. Y el lúgubre tono con que se expresan de la República sus enemigos implacables no logra apagar las voces verídicas, como la de don Vicente, que nos dicen con emoción que España "transpira vida por todos los poros."

Más de 40 millones de electores votarán hoy en los EE. UU.

ASEGURADO EL TRIUNFO DEMOCRATA

El candidato triunfante tendrá 266 votos. Las plataformas de los partidos son semejantes

NUEVA YORK, noviembre 8. — (Martes). (U. S.) — Más de cuarenta millones de electores irán hoy a las urnas en los Estados Unidos para elegir un presidente, más de treinta senadores, cerca de doscientos congresistas y treinta y cuatro gobernadores.

Aunque en algunos Estados la lucha senatorial y por el puesto de gobernador tendrá tanta importancia como la elección presidencial, el interés de toda la nación se concentra en esta última. El partido que logre triunfar en el mayor número de Estados asegurará la mayoría para la elección de Presidente.

Los nombres de los Estados y el número de votos electorales de cada uno es el siguiente:

Alabama, 11; Arizona, 3; Arkansas, 9; California, 22; Colorado, 6, Connecticut, 8; Delaware, 3; Florida, 7; Georgia, 12; Idaho, 4; Illinois, 29; Indiana, 14; Iowa, 11; Kansas, 9; Kentucky, 11; Louisiana, 10; Maine, 5; Maryland, 8; Massachusetts, 17; Michigan, 19; Minnesota, 11; Mississippi, 9; Missouri, 16; Montana, 4; Nebraska, 7; Nevada, 3; New Hampshire, 4; New Jersey, 16; New Mexico, 3; New York, 47; North Carolina, 13; North Dakota, 5; Ohio, 5; Oklahoma, 26; Oregon, 5; Pennsylvania, 36; Rhode Island, 4; South Carolina, 8; South Dakota, 4; Tennessee, 11; Texas, 23; Utah, 4; Vermont, 3; Virginia, 11; Washington, 8; West Virginia, 8; Wisconsin, 12 y Wyoming 3. Total: 531 votos electorales.

El candidato triunfante necesitará 266 votos electorales.

El actual Senado está compuesto de 47 republicanos, 48 demócratas y un laborista agrario. Los demócratas tienen mayoría en la Baja Cámara.

Si la elección de hoy fuera el reverso de las de otras, en que los republicanos obtuvieron victorias, como predicen varios observadores, los demócratas tendrán una importante mayoría en los dos cuerpos congresionales para apoyar la política del Presidente.

Durante la campaña electoral poco se ha dicho acerca de las cuestiones de importancia. No existe una gran diferencia entre las plataformas de los dos principales partidos americanos. Lo único en que se nota bastante diferencia es en el asunto de la prohibición. Los demócratas son partidarios de que se consulte nuevamente al pueblo, pidiendo la inmediata modificación de las leyes, mientras que los republicanos recomiendan que el asunto se someta a la decisión de los Estados.

En las cuestiones arancelarias, los republicanos creen en una continuación de la actual ley Smoot-Hawley, mientras los demócratas creen en unos aranceles de «competencia», cuyo significado es algo oscuro.

Los candidatos de los dos partidos más importantes son Herbert Clark Hoover por los republicanos y Franklin Delano Roosevelt, gobernador del Estado de Nueva York, por los demócratas. Los candidatos de los demás partidos son el Rev. Norman Thomas, por los socialistas; William Z. Foster, por los comunistas y el congresista William D. Ppshaw, por los prohibicionistas.

Los observadores políticos creen que los demócratas tienen excelentes probabilidades de victoria y que los socialistas aumentarán sus votos acaso más de tres millones.

La votación comenzará a las seis de la mañana y terminará a las ocho de la noche. Las predicciones meteorológicas anuncian tiempo lluvioso y cubierto en la mayor parte de los Estados Unidos.

En el Estado de Kentucky no se anunciarán los resultados hasta mañana. En los demás Estado podrá dar una idea comprensiva de los resultados de la elección antes de la media noche.

Las elecciones en los E.U.

¿Por cuántos votos triunfará Franklyn D. Roosevelt? Situación de los dos candidatos a la Presidencia. (Lea un interesante y documentado artículo del Dr. S. Massip, en la Pág. 2).

Dos Ingenieros Cubanos escriben una "Carta de Condiscípulo" al Hon. Franklin D. Roosevelt, pidiendo "Justicia Honorable" y "Trato Considerado" para Cuba

Con franqueza «colegial», los hermanos Montoulieu, graduados con Honores «Cum Laude», se dirigen a su condiscípulo de Harvard, F. D. Roosevelt, con datos históricos y «cifras» irrebatibles.

Los señores Enrique y Eduardo Montoulieu y de la Torre, ingenieros cubanos, han tenido la gentileza de enviarnos copia de la siguiente carta, que dirigen a Mr. Franklyn Delano Roosevelt, candidato demócrata a la Presidencia de los Estados Unidos en las elecciones que se celebran hoy en la gran nación norteamericana.

He aquí el texto íntegro de dicho documento:

Al Honorable Franklin D. Roosevelt,
Gobernador del Estado de N. York.
Mansión Ejecutiva,
Albany, N.Y.

Señor:

Los firmantes, ambos graduados «Cum Laude» (con Mención de Honor) de la Universidad de Harvard, en su misma clase de 1904, han seguido con admiración y orgullo, la carrera brillante llevada por usted desde nuestros románticos días del Presidente-Rector Eliot y Decanos Briggs y Hurlbut, en Cambridge, a los presentes turbulentos días cuando su postulación a la Presidencia de los Estados Unidos de América es aclamada de los cuatro ámbitos de un Mundo enloquecido de pánico, sabiendo que desde esa eminente posición mucho puede hacerse hacia la estabilización de los destinos de la Humanidad.

Laborando bajo la Bandera Púrpura (Universitaria) estábamos con usted en Harvard en 1902 cuando durante nuestro segundo año de carrera, el pueblo Americano, bajo la égida de otro graduado de Harvard, Teodoro Roosevelt, escribió la más brillante página de la Historia Internacional, dando la libertad a Cuba, nuestra amada Patria: ¡qué felices se sentían aquellos dos colegiales de Harvard, cuando fueron felicitados calurosamente por sus Catedráticos y estrepitosamente aclamados por sus condiscípulos, aquel jubiloso día «20 de Mayo de 1902», cuando a medio día, otro graduado de Harvard, el Gobernador General de Cuba, Leonardo Wood, desplegó a los vientos nuestra gloriosa bandera, consagrada por setenta y cinco años de esfuerzos contra el Imperio Español, sobre el Castillo del Morro de la Habana, el Gibraltar de América y Puerta de los Canales Istmianos!

Por esto, estamos completamente justificados en nuestro júbilo como graduados de Harvard de 1904 y como cubanos, en la ocasión de la designación mundialmente aclamada a la más alta posición ejecutiva del gran país hermano, de otro graduado de Harvard de la patriótica e ilustre estirpe de los Roosevelt, quien abre sus labios como candidato presidencial prometiendo «rectitud, camaradería y justicia internacional».

Podrá usted darse cuenta ahora qué hondo han penetrado sus palabras esparcidas por los ámbitos del Hemisferio Occidental, que han traído esperanza y promesa a los millones de sus buenos vecinos cercanos, a la entrada del Golfo Mexicano: «Repudiación del ultraproteccionismo, independencia para las distantes Islas Filipinas, perturbadoras del tráfico natural entre regiones más cercanas».

Esas dos declaraciones, por sí solas, han fijado una nueva estrella de esperanza en nuestro cielo entenebrecido.

Séanos permitido una breve ojeada a recientes páginas de la Historia Cubano-Americana:

— 1902 —

«PAGINA BRILLANTE». INDEPENDENCIA DE CUBA.

La pequeña Cuba es libertada por la poderosa Norte América, por su Presidente T. Roosevelt; Cuba voluntariamente prestándose a la permanente concesión de conveniencias estratégicas a los Estados Unidos, que prometieron de buena fe conceder a Cuba, en cambio, facilidades comerciales, y concesiones arancelarias, que entonces fueron codificadas por Root, Hay, y otros preeminentes estadistas americanos que declararon esas facilidades como «vitales» a la misma existencia de la Nueva Nación.

— 1917 —

«PAGINA DE LEALTAD»: CUBA AFIRMA SU LEALTAD A LOS ESTADOS UNIDOS DECLARANDOLE LA GUERRA A ALEMANIA.

Cuba agradecida y leal a los Estados Unidos, consciente de su importancia estratégica, fué la primera Nación del Nuevo Mundo que siguió a los Estados Unidos declarándole la guerra a los Estados Centrales, y tomando acción a las 24 horas de declararse la guerra a Alemania por el Presidente Wilson. Cuba ofreció enviar sus tropas a Europa; pero le fué pedido que mandara alimentos, millones de toneladas de azúcar, a los enervados ejércitos aliados y a la población civil de sus países.

Cuba lanzó millares de hombres a devastar su tesoro forestal, millones de acres, de bosques de maderas preciosas, para sembrar caña de azúcar, para producir en grande escala ese barato y concentrado extracto de energía, tan vital a las tropas aliadas, como a los no-combatientes, recibiendo un precio moderado por el azúcar producida, esto siendo controlado por la Junta de Estabilización del Azúcar, que vendiéndola a mayor precio, ingresó esa utilidad en el Tesoro de los Estados Unidos, que ascendió a más de 30 millones de pesos, sin que Cuba, aún en su presente extrema postración, haya solicitado compartirla.

A pesar de su angustiosa necesidad de dinero, Cuba nunca ha declarado una Moratoria a sus deudas nacionales. Ella goza de la exclusiva distinción de haber sido la única Nación Aliada que ha pagado hasta el último centavo, el principal e intereses del dinero prestado por los Estados Unidos durante la Guerra Mundial. El infrascrito (Eduardo) en 1923, actuando como Tesorero General de la Republica de Cuba, le cupo la honra de pagar al National City Bank of New York, que a su vez actuaba como Agente Fiscal del Gobierno de los Estados Unidos, la totalidad de aquel Empréstito de Guerra, mientras hoy las grandes aliadas europeas están arrogantemente repudiando las enormes deudas contraídas con los Estados Unidos.

— 1927-1929 —

«PAGINA SOMBRIA»: LA PROMESA NO CUMPLIDA. — CUBA ES ARRUINADA.

La pequeña Cuba, la «Azucarera Natural» de los Estados Unidos, situada sólo a 90 millas de su territorio, es arruinada sin piedad por la muralla arancelaria proteccionista elevada contra ella por la Ley Fordney de 1922, recibiendo el golpe final con la Ley Smooth-Hawley de 1929. Cuba es ya casi una Nación esclava,

Hugh Minturn -|- Febrero 9, 1915

William Andrew Monten

Eduardo I. Montoulieu de la Torre

pues está forzada a vender su principal producto agrícola-industrial, a menos de su costo de manufactura en el mercado de su vecino y aliado, y no ciertamente para el beneficio del pueblo americano, o de inversionistas americanos, sino para la sóla y exclusiva ventaja de un contra-natural competidor y mercado distante 9000 millas de los Estados Unidos, las Islas Filipinas, donde el capital americano solo representa una inversión de 50 millones de dollars en 9 centrales de azúcar, mientras que en Cuba asciende la inversión americana a más de 1000 millones de dollars, en el 80% de los centrales que hoy trabajan.

Cuba está hoy postrada; del cuarto lugar como nación compradora de productos americanos en 1922, cuando compró 515 millones de pesos de esos productos, ella no podrá comprar ni 40 millones este año 1932. El año pasado Cuba exportó a los Estados Unidos mercancías con un valor de 257 millones de dollars y tuvo que pagar la estupenda suma de 141 millones de dollars, o sea el 55% «ad valorem» como derechos aduanales, cuya suma no es muy diferente a la que, juntamente Japón, Canadá, Alemania y Francia pagaron sobre sus importaciones 10 veces mayores a su entrada en los Estados Unidos, que ascendieron a un total de 1,243 millones, y pagaron solamente 143 millones de derechos aduanales de 4%, 25% y 30%, respectivamente. Pero Inglaterra: vendió a los Estados Unidos por valor de 358 millones y pagó solo 70 millones por derechos aduanales, lo cual representa solo el 18% contra el 55% de Cuba.

¿Por qué debe ser castigada Cuba tan despiadadamente? ¿Están los Estados Unidos manteniendo su buena fe con su protegida,aliada y vecina?

— 1932 —

«PAGINA DE ESPERANZA»: EL HONORABLE FRANKLYN D. ROOSEVELT ES ELEGIDO PRESIDENTE DE LOS ESTADOS UNIDOS

Cuba se siente cordialmente confiada que nuestro ilustre condiscípulo de Harvard, el Honorable Franklyn D. Roosevelt, arrancará esta infortunada página de los anales de la Historia Pan-Americana, escribiendo un nuevo y elevado capítulo en nuestra Historia, que hará a Cuba feliz y próspera otra vez.

¡Cuba no está pidiendo favores gratis, sólo suplica justicia honorable!

Al escribir este extracto verídico de nuestra moderna historia, nosotros deseamos hacer constar que no estamos ni nunca hemos estado conectados o en forma alguna interesados en la industria del azúcar. Hemos estado dedicados desde nuestra

John Jacob Rogers -|- Marzo 28 1932

Franklin Delano Roosevelt

Alexander Elder Rose

graduación en Harvard a la práctica de la carrera de Ingeniería, tanto al servicio del Gobierno, como en la práctica pública y privada y en empresas industriales.

Nosotros escribimos estas declaraciones sólo en aquel viejo espíritu puritano de Harvard: de «Verdad, Sinceridad y Servicial-Camaradería».

Cuba está hoy en una situación desesperadamente aguda debido a las anteriores hechos económicos, tan injustos e innecesarios como fácilmente ajustables y remediables desde Washington, con que sólo la justicia y la equidad gobiernen los esfuerzos de remediar nuestro caso.

¡Haced algo por la pequeña hermana y aliada!

Orgullosamente en Harvard, muy fielmente de Ud.,

Enrique J. Montoulieu de la Torre, B.S.C.E., Cum Laude Harvard 1904.
Eduardo I. Montoulieu de la Torre, B.S.M.E., Cum Laude Harvard, 1904.

No. 79, Calle D, Vedado. Habana, Cuba. Septiembre, 15-932.

Referencias:

REPORTS de la Harvard Class 1904
Páginas 208 y 209.—Report del 5o. Aniversario.
Páginas 341 y 343.—Report del 10o. Aniversario.
Páginas 277 y 280.—Report del 15o. Aniversario.
Páginas 103 y 104.—Report del 20o. Aniversario.
Páginas 517 y 519.—Report del 25o Aniversario.

Los Ingenieros Sres. Enrique J. y Eduardo I. Montoulieu, patrióticamente han reforzado esta gestión por Cuba, con Roosevelt, enviándole, tan pronto ha sido recibida por éste, dicha carta, una copia de la misma a otros 18 preeminentes condiscípulos del mismo año de graduación en Harvard, con el ruego de que ellos por su parte gestionen cerca de Roosevelt sobre las súplicas de «consideración con Cuba» que le hacen al «Mariscal de su clase de 1904», el insigne Roosevelt, sus dos condiscípulos cubanos.

Todos ellos son hoy preeminentes hombres públicos en los Estados Unidos, Banqueros, Abogados, Ingenieros, Publicistas, y Militares de alto rango.

Los que conozcan el amor al «Alma Mater» que sienten los graduados de las grandes Universidades Americanas y los lazos de cariño que unen a sus condiscípulos, se podrán dar cuenta de lo acertada y oportuna gestión que, fuera de matiz político y de intereses industriales y comerciales de ningún género han efectuado patrióticamente, los señores Montoulieu, reclamando respetuosa pero firmemente, con la **Historia** en una mano y las **cifras**, —como Ingenieros que son—, en la otra, **justicia honorable para Cuba!**

Dado el record constante que se lleva de todos los graduados de cada clase de Harvard, records que se publican en un libro cada 5 años, ningún graduado resulta desconocido ni olvidado por los demás, no sólo en cuanto a sus trabajos profesionales y cargos desempeñados, sino aún en cuanto a su vida social, su matrimonio, hijos, etc. Cada lustro se publica y circula así su historia completa, admirable sistema que mantiene relaciones constantes entre todos los co-graduados.

Hemos podido conocer una altísima opinión, ya expresada en privado, sobre esta carta a Roosevelt. Nuestro gran patricio, el ilustre Dr. Rafael Montoro, así la ha juzgado recientemente: «La circunstancia de haber obtenido, los hermanos Montoulieu honores académicos tan preciados en su Diploma, en la Universidad de Harvard, no puede menos de dar a su carta, en bien de Cuba, una fuerza excepcional. Muy notable me ha parecido el documento y estoy seguro que causará en Mr. Roosevelt profunda impresión, por sus elevados conceptos y nobilísima inspiración».

Enrique J. Montoulieu de la Torre

James Clyde Moore

Ben Perley Poore Moseley

«MEMORIAL HALL». GRAN PARANINFO UNIVERSITARIO DE HARVARD, EN CAMBRIDGE

Donde se graduaron el Hon. F. D. Roosevelt y los Hermanos Montoulieu en junio 29, 1904. (Bajo estos viejos olmos acampó el Ejército Libertador Americano el día que el General Jorge Washington asumió su mando supremo. Ya entonces era viejo «Harvard College».

Fotografías de tres páginas de «Harvard Report» de la clase 1904. 25° aniversario; cada graduado retratado en 1904 y 1929. Al centro Roosevelt y a sus dos lados los Hermanos Montoulieu.

CONTINUA INICIANDO SU RECURVA Y AMENAZANDO CRUZAR SOBRE NOSOTROS

El Padre Gutiérrez Lanza considera disminuído el peligro para la Isla de Cuba. El huracán hizo zozobrar algunos barcos, causó daños en plantaciones y, hasta ahora, pocas pérdidas de vidas

Un día más ha transcurrido. Y nada nuevo se sabe respecto a la suerte de nuestra Isla. El ciclón sigue, como la Espada de Damocles, pendiente sobre nuestras cabezas. Puede el hilo quebrarse. O puede mantenerse firme. ¿Quién puede afirmar que seamos, o no, azotados por el huracán? Sólo se sabe que también hoy estaremos libres todavía de la tormenta tropical.

Ayer, por carecer de informaciones, dijimos que el ciclon había sido inofensivo, en su primera rama de parábola por haber andado por mar, lejos de tierras. Pero informes posteriores dieron cuenta de enormes daños causados en las plantaciones de Jamaica a pesar de haber cruzado el centro del meteoro a más de 180 millas al sur. Semejantes noticias llegaron de la costa norte de Colombia y de la costa oriental de Nicaragua, habiendo también pasado lejos de ellas el vórtice.

Esto significa que el diámetro de la perturbación se ha extendido mucho. Sin embargo, no hay noticias ciertas de que se haya debilitado.

El vapor inglés «Phremyus», propiedad de la «Oceam S. S. Co.», matriculado en Liverpool, pidió auxilios, por hallarse desmantelado cerca del vórtice. Y han sido, hasta ahora inútiles los esfuerzos para localizarlo. Este barco despiaza 7.615 toneladas e iba con carga y pasaje rumbo a Hong Kong.

El vapor americano «San Simeón», matriculado en Portland Washington, propiedad de la Pacific Atlantic S. S. Co., lanzó ayer también un S. O. S. por hallarse a la deriva no habiendo aún noticias de que haya sido rescatado

Otros barcos que lograron capear el temporal, dieron anoche importantes datos sobre el huracán, permitiendo fijar mejor posición.

ULTIMO BOLETIN

El Observatorio Nacional nos trasmitió anoche el siguiente boletín de última hora:

Observatorio Nacional, 7 de nov. a las 11 p. m. Muy poco se ha movido durante el día el ciclón del Mar Caribe, estando esta noche, a las siete p. m., a unas 160 millas del este [illegible] de la Isla Swan.

LOS TEMPORALES HAN CAUSADO NAUFRAGIOS EN CENTRO AMERICA

BLUEFIELDS, Nov. 7. US.—Por lo menos se han perdido dos vidas, dos buques mercantes han quedado al garete y docenas de barcos pequeños se han hundido a consecuencia del violento huracán que ha estado azotando las costas de la América Central y del Sur en el día de hoy.

Los cadáveres de dos individuos, con graves mutilaciones fueron depositados en la costa por el oleaje a vairias millas de esta ciudad. Al parecer, se trata de marineros de alguno de los buques que se han ido a pique por el temporal.

El mercante inglés «Phemius» y el americano «San Simeón» han enviado mensajes solicitando auxilios desde un lugar a unas 150 millas de Cabo Gracias a Dios.

Toda la costa centro-americana, desde Puerto Cabezas, Nicaragua, a Tela, Honduras, se encuentra cubierta de restos de barcos, cargamentos y salvavidas. Se cree que muchos buques han recibido grandes averías.

SALE EL BARREMINAS «SWAN», DE COLON EN AUXILIO DEL VA. POR «PHEMIUS»

WASHINGTON, noviembre 7. US. El barre-minas Swan, de la armada americana, ha recibido órdenes desde Colón, Panamá, donde se encuentra, para que acuda presuroso en auxilio del vapor Phemius, que, según informes, se encontraba en inminente peligro de naufragio cerca de 290 millas al norte de Colón. Así lo ha anunciado hoy el Departamento de Marina.

El comandante de la Estación Naval en Balboa, Zona del Canal, informó al Departamento que el Swan irá a auxiliar al Phemius, en vista del fracaso del vapor Agriguani, para localizar al barco en peligro.

Dice así la nota del Departamento: «El vapor Agriguani intentó ayudar al barco, pero no pudo localizarlo, y además, perdió el contacto por radio. El Swan ha recibido órdenes de marchar al lugar del siniestro y prestar auxilio al Phemius en todo lo más posible, advirtiéndosele de las actuales condiciones meteorológicas».

ULTIMA NOTA DE BELEN

Observatorio de Belén, noviembre 7. A las 9 p. m.—El ciclón apenas se ha movido en todo el día de hoy. Todavía se encuentra al Este Sureste de Swan Isla. Esto es un buen síntoma para nosotros y una prueba de que sigue desarrollando la recurva, y por consiguiente, eliminando cada vez más, el peligro para la Habana.

Además, el viento ha disminuido en Swan, hasta sólo 20 millas por hora. Esto prueba que el ciclón disminuye en intensidad o se aleja hacia el Este. Ambas cosas son favorables para Cuba y en especial para la Habana, que venimos declarando fuera de peligro desde el principio. Pero además consideramos disminuído también el peligro para el resto de la Isla.

F. M. Gutiérrez Lanza.

Pronóstico para el martes: algunos nublados y probables lluvias a intervalos. Vientos del Este Sudeste principalmente llegando a brisote.

Observatorio Nacional.

TEMPERATURAS LOCALES

Durante las últimas 24 horas se han registrado en la Habana las siguientes temperaturas en centigrados:

Máximo 29-7. Mínima 22-8. Medio 26-2.

LOS MARINOS DEL «HABANA» SOFOCARON UN INCENDIO EN EL PUERTO ESPERANZA

PUERTO ESPERANZA, noviembre 7. (Por telégrafo).—A las diez de la noche se declaró un violento incendio en la residencia de Narciso Martínez, la cual quedó hecha cenizas. El incendio, en momentos, amenazó la casa colindante, que es de madera, estando en una de ellas el almacén de víveres de Martínez.

Inmediatamente, el pueblo acudió a sofocar el incendio, así como los soldados del Ejército al mando del sargento Rodríguez.

Los marinos del cañonero Habana, que manda el comandante Baguer, desembarcaron para ayudar y sofocar el siniestro y evitar desgracias. Todos valientemente contribuyeron a extinguir el fuego.

Las pérdidas se calculan en dos mil pesos.

CORRESPONSAL.

VEASE LA INFORMACION POLITICA EN LA PAG. 9

GUARDIA ESPECIAL PARA PROTEGER A ROOSEVELT, EL FUTURO PRESIDENTE

WASHINGTON, noviembre 7.—(U S).—Anticipándose a la elección del gobernador Roosevelt a la primera magistratura de la nación, el jefe del servicio secreto de los Estados Unidos designo hoy a varios de sus subalternos para que se mantuviesen constantemente al lado del candidato demócrata hasta después de saberse el resultado de los escrutinios.

W. H. Moran, jefe de los expertos declaró que su deber es velar por la seguridad del presidente electo tanto como por la del saliente.

(TELEGRAMAS, en la Pág. 10)

RENOVACION DE CONTRATO CON EL «CHASE»

Al vencerse en el día de hoy el plazo correspondiente a la deuda de veinte millones el Estado conjuntamente con el Chase National Bank renovarán el contrato de amortización de dicha deuda por un plazo que posiblemente será de dos meses. Para las atenciones de esta deuda la Contaduría Central cursará la orden de adelanto correspondiente para el pago de los intereses ascendentes a la suma de $33.333.33.

M.E.C.D. 2016

Los obreros de la industria del tabaco contestan a los patronos que no pueden reducirse más los jornales

Las elecciones en los EE. UU.

Por SALVADOR MASSIP

LAS elecciones de hoy se celebran en uno de los momentos más críticos de la historia de los Estados Unidos y sólo pueden compararse a las de 1864, verificadas en plena guerra civil entre el Norte y el Sur. La depresión se hace sentir en los Estados Unidos con caracteres pavorosos. El desempleo, el atesoramiento de capitales, la caída de los precios de toda clase de productos industriales y agrícolas, la disminución del comercio, la desnivelación del presupuesto y las deudas de guerra, crean allí los más difíciles y más graves problemas.

En 1864, los Estados Unidos ratificaron su confianza a Lincoln, paladín de una hermosa causa, quien se sentía obligado a permanecer en el puesto haciendo frente a las responsabilidades de haber llevado el país a la guerra. En 1932, los Estados Unidos retirarán su mandato a Hoover, hombre honrado y de buena voluntad; pero que no ha estado a la altura que exigían las circunstancias. El pueblo americano desea cambiar de directores y elegirá hoy a Roosevelt para la Presidencia, no porque lo considere un estadista genial o un hombre providencial, sino porque no ha sido puesto a prueba, porque es una esperanza. En Roosevelt confía para que saque el navío americano del mar embravecido por el cual navega desde hace tres años sin perspectiva de bonanza.

Hoover y Roosevelt están respaldados cada uno por numeroso partido. Hoover, además, ejerce el poder. Este hecho no es un factor decisivo en los Estados Unidos, como en otros países, para ganar las elecciones; pero siempre tiene importancia. Roosevelt libra una ingente batalla; pero las circunstancias lo favorecen.

Desde hace unos cuatro meses que fueron nominados ambos candidatos, el autor de este trabajo ha seguido con cuidadosa atención la marcha de la política americana. Ha leído diariamente prensa republicana, partidaria de Hoover, y prensa demócrata, partidaria de Roosevelt. Ha estudiado los distintos cálculos hechos sobre el probable triunfo de uno o de otro. Con esos datos ha llegado, a su vez, a conclusiones prudentes: Roosevelt tiene probabilidades de ganar veinte y seis Estados; Hoover, diez; y hay doce Estados indecisos, de los más importantes.

Los veinte y seis Estados que se inclinan hacia Roosevelt le darán 288 Compromisarios o votos en los Colegios Electorales que se reúnen en las capitales de los Estados para el segundo grado de la elección. Los diez Estados que se inclinan a Hoover le darán 70 votos. Los dudosos representan 173 votos. Suponiendo que todos los Estados dudosos se decidieran por Hoover, lo cual es muy difícil, éste, a pesar de ello, no ganaría, porque sólo llegaría a sumar 234 votos.

Situación de Roosevelt en los veinte y seis Estados que parecen serle favorables:

1. **New York.** Es el Estado de Roosevelt. El candidato goza en él de gran popularidad. En 1928, el Estado votó por Hoover para Presidente y por Roosevelt para Gobernador. Roosevelt espera ganarlo por más de 500,000 votos. Elige 45 Compromisarios.

2. **New Hampshire.** Es un Estado de tendencia republicana, pero que algunas veces, como en 1912 y 1916, ha votado con los demócratas. Roosevelt espera ganarlo por más de 20,000 votos. Elige 4 Compromisarios.

3. **Massachusetts.** Es uno de los Estados demócratas del Norte. En 1928 votó por Smith contra Hoover. Roosevelt espera ganarlo por más de 100,000 votos. Elige 18 Compromisarios.

4. **Connecticut.** Se le tiene por Estado republicano; pero varias veces ha votado con los demócratas. Roosevelt espera ganarlo por más de 50,000 votos. Elige 7 Compromisarios.

5. **Rhode Island.** Durante mucho tiempo se le consideró Estado republicano; pero últimamente se ha inclinado a los demócratas. En 1928 lo ganó Smith contra Hoover. Roosevelt espera ganarlo por más de 15,000 votos. Elige 5 Compromisarios.

6. **Ohio.** Es un Estado importante. Se le tiene por republicano, aunque en 1912 y en 1916 votó por Wilson. En 1928 votó por Hoover; pero en 1930 se rebeló contra el Presidente, eligiendo Gobernador a White, demócrata. Roosevelt, que lo ha trabajado mucho, espera ganarlo por 150,000 o 200,000 votos. Elige 24 Compromisarios.

7. **Kentucky.** Fué siempre un Estado demócrata; pero en 1924 y en 1928 votó por los republicanos. En 1930 volvió a los demócratas. Roosevelt espera ganarlo por 100,000 votos. Elige 13 Compromisarios.

9. **Tennessee.** Fué siempre demócrata; pero en 1920, 1924 y 1928 votó con los republicanos. En 1930 se rebeló contra Hoover y eligió un Gobernador demócrata. Roosevelt espera ganarlo por 50,000 votos. Elige 12 Compromisarios.

9. **Nebraska.** Es un Estado republicano, que se ha declarado en abierta rebeldía contra Hoover. El senador Norris, republicano, es quien capitanea la rebelión. En 1930 eligió Gobernador a Bryan, demócrata. Roosevelt espera ganarlo por 100,000 votos. Elige 8 Compromisarios.

10. **Oklahoma.** Es un Estado demócrata, que sólo en dos ocasiones, (en 1920 y en 1928) ha votado con los republicanos. En 1930, los demócratas obtuvieron una victoria aplastante, eligiendo el Gobernador, los dos Senadores y siete Representantes. Roosevelt espera ganarlo por 100,000 votos. Elige 10 Compromisarios.

11. **Colorado.** Ha votado, alternativamente, con demócratas y con republicanos. En 1930 se declaró contra Hoover y eligió Gobernador a Adams, demócrata. Roosevelt espera ganarlo por 50,000 votos. Elige 6 Compromisarios.

12. **Montana.** Ha sido, alternativamente, demócrata y republicano. Es uno de los Estados más castigados por la depresión. Sus mineros se mueren de hambre y sus campesinos están arruinados. En 1928 votó con Hoover; pero en 1930 se le declaró en rebeldía. Roosevelt espera ganarlo por 50,000 votos. Elige 4 Compromisarios.

13. **New Mexico.** Es un Estado republicano, también rebelde contra Hoover. En 1930 eligió Gobernador a Seligman, demócrata. Roosevelt espera ganarlo por 20,000 votos. Elige 3 Compromisarios.

14. **Arizona.** Ha votado, alternativamente, con demócratas y con republicanos; pero en 1930 se declaró francamente demócrata. Roosevelt espera ganarlo por 25,000 votos. Elige 3 Compromisarios.

15. **Utah.** Es un Estado republicano, feudo del famoso senador Smoot, que nos ha arruinado con la ley de tarifas de que es autor. Pero sus vasallos, que están en la miseria, se le han rebelado. En 1928 eligió Gobernador a Denn, demócrata, y a King, también demócrata. Roosevelt espera ganarlo por 50,000 votos. Elige 4 Compromisarios.

16. **West Virginia.** Al principio fué demócrata y después se inclinó a los republicanos; pero en 1930 se declaró francamente demócrata, eligiendo Senador a Neely. Roosevelt espera ganarlo por 150,000 votos. Elige 8 Compromisarios.

17. **Virginia.** Este y los Estados que siguen constituyen el bloque llamado en la política americana el «Solid South», tradicionalmente demócrata. Excepto en 1928, en que votó por Hoover, Virginia ha sido siempre demócrata. Roosevelt espera ganarlo por 100,000 votos. Elige 12 Compromisarios.

18. **North Carolina.** Estado tradicionalmente demócrata, excepto en 1928, en que votó por Hoover. Roosevelt espera ganarlo por 150,000 votos. Elige 12 Compromisarios.

19. **South Carolina.** Es «la roca demócrata». Roosevelt espera ganarlo, prácticamente, por unanimidad Elige 9 Compromisarios.

20. **Georgia.** Roosevelt espera ganarlo por el 90 por ciento de los votos que se emitan. Elige 14 Compromisarios.

21. **Florida.** Estado tradicionalmente demócrata, excepto en 1928, en que votó por Hoover. Roosevelt espera ganarlo por el 75 por ciento de los votos que se emitan. Elige 6 Compromisarios.

22. **Alabama.** Roosevelt espera ganarlo por el 80 por ciento de los votos que se emitan. Elige 13 Compromisarios.

23. **Mississippi.** Roosevelt espera ganarlo por el 90 por ciento de los votos que se emitan. Elige 10 Compromisarios.

24. **Lousiana.** Roosevelt espera ganarlo por el 80 por ciento de los votos que se emitan. Elige 10 Compromisarios.

25. **Arkansas.** Roosevelt espera ganarlo por el 75 por ciento de los votos que se emitan. Elige 9 Compromisarios.

26. **Texas.** Estado tradicionalmente demócrata, excepto en 1928, en que votó por Hoover. Es el Estado de Garner, candidato demócrata a la Vicepresidencia. Roosevelt y Garner esperan ganarlo por el 75 por ciento de los votos que se emitan. Elige 20 Compromisarios.

Situación de Hoover en los diez Estdos que parecen serle adictos:

1. **Michigan.** Es un Estado en que siempre han triunfado los republicanos por gran mayoría. Ford, que tiene sus fábricas de automóviles en este Estado, apoya a Hoover. A pesar del descontento de los obreros, Hoover espera ganarlo por 200,000 votos Elige 15 Compromisarios.

2. **Kansas.** Es un Estado que durante mucho tiempo se disputaron republicanos y demócratas; pero que hoy es francamente republicano Hoover espera ganarlo por 150,000 votos. Elige 10 Compromisarios.

3. **Maine.** Siempre ha sido republicano. Wilson pudo ganarlo en 1912, por pequeña mayoría, contra Taft y contra Teodoro Roosevelt. A pesar de que en septiembre eligió Gobernador a un demócrata, los republicanos cuentan el Estado como suyo. Hoover espera ganarlo por 10,000 votos. Elige 6 Compromisarios

4. **Vermont.** Es un Estado tradicionalmente republicano. Hoover espera ganarlo por 25,000 votos. Elige 4 Compromisarios.

5. **Delaware.** Es un Estado en el que desde 1896 han ganado siempre los republicanos, excepto en 1912, en que lo ganó Wilson contra Taft y contra Teodoro Roosevelt. Es el feudo de la familia de los Dupont, millonarios y grandes industriales. Hoover espera ganarlo por 20,000 votos. Elige 3 Compromisarios.

6. **Wyoming.** Es un Estado de tendencia republicana. Hoover espera ganarlo por 15,000 votos. Elige 3 Compromisarios.

7. **Idaho.** Estado de tendencia republicana. Es el feudo del Senador Borah, republicano, que se ha mostrado enemigo del Presidente. A pesar de todo, Hoover espera ganarlo por 20,000 votos. Elige 4 Compromisarios.

8. **Washington.** Es un Estado que siempre han ganado los republicanos, excepto en 1916. Hoover espera ganarlo por 150,000 votos. Elige 7 Compromisarios.

9. **Oregón.** Es un Estado que siempre han ganado los republicanos, excepto en 1912, en que Wilson ganó a Taft y a Teodoro Roosevelt. Hoover espera ganarlo por 100,000 votos. Elige 5 Compromisarios.

10. **California.** Es un Estado en que desde 1896 han ganado siempre los republicanos, excepto en 1916, en que lo ganó Wilson por haberse puesto el Senador Johnson, republicano, frenhe a Hughes. En estas elecciones, el Senador Johnson combate a Hoover. Sin embargo, Hoover espera ganarlo por 200,000 votos. Elige 13 Compromisarios.

Situación de los dos candidatos en los doce Estados que parecen dudosos o indecisos:

1. **New Jersey.** Es un Estado en que desde 1896 han vencido siempre los republicanos (con excepción de 1912, en que lo ganó Wilson). En las tres últimas elecciones presidenciales los republicanos han obtenido 300,000 votos de mayoría en cada una; pero el año pasado reaccionó en favor de los demócratas eligiendo Gobernador a Moore, por 230,000 votos de mayoría. Es un Estado industrial, muy castigado por la depresión Elige 14 Compromisarios.

2. **Pennsylvania.** Por su importancia es el segundo Estado de la federación, y por su republicanismo el primero. Los demócratas no lo han ganado nunca. En 1928 dió 2.000,000 de votos a Hoover y 1.000,000 a Smith. Pero es un Estado industrial y minero, en donde la depresión ha sido una verdadera tragedia. Hoover lo considera seguro; pero Roosevelt confía en la reacción de las masas obreras. Uno y otro candidato se lo adjudican por gran número de votos. Elige 38 Compromisarios.

3. **Maryland.** Ha sido alternativamente demócrata y republicano; pero el partido vencedor lo ha sido siempre por muy pequeña mayoría, (a veces unos cuantos centenares de votos). En 1930 eligió Gobernador a Ritchie, demócrata. Tanto Hoover como Roosevelt lo declaran suyo. Elige 8 Compromisarios.

4. **Indiana.** Es el Estado dudoso por excelencia. A partir de 1872, en cada elección fué, alternativamente, republicano y demócrata; pero desde 1916 parece inclinarse a los republicanos. En 1928 dió a Hoover una mayoría de 300,000 votos contra Smith; pero desde 1930 está en rebelión contra el Presidente. Elige 15 Compromisarios.

5. **Ellinois.** Los republicanos lo han ganado siempre, excepto en 1892 y en 1912. Es un gran Estado industrial y agrícola, en el que la depresión se ha hecho sentir muy duramente. Obreros y campesinos están muy resentidos con Hoover. Está lleno de agitación y de inquietud. Hoover se lo adjudica por 400,000 votos. Roosevelt, por 900,000. Elige 29 Compromisarios.

6. **Iowa.** Es un Estado que han ganado siempre los republicanos, excepto en 1912. El Presidente Hoover es natural de este Estado. Es un gran productor de cereales; pero la depresión lo ha arruinado. Los campesinos se mueren de hambre. En 1928 dió una gran mayoría a Hoover sobre Smith; pero hoy es una incógnita. Elige 13 Compromisarios.

7. **Wisconsin.** Es un Estado republicano; pero en el que tienen gran influencia Los Lafollette, hoy enemigos del Presidente. También tiene mucho partido en este Estado el Senador Norris, republicano, de Nebraska, que aboga por [illegible]. Está indeciso. Elige 12 Compromisarios.

8. **Minnesota.** Se ha inclinado casi siempre a los republicanos; pero tiene personalidad política propia, con el partido Laborista-Agrario (Farm-Labor Party). La tendencia socialista es considerable. Es dudoso. Elige 12 Compromisarios.

9. **Missouri.** Hasta 1900 fué demócrata; en 1904 y 1908, republicano; en 1912 y en 1916, demócrata; en 1920, 1824 y 1928, republicano. De sus 16 Representantes, 12 siguen a Garner, candidato a Vicepresidencia por los demócratas. Hoover espera ganarlo por 200,000 votos. Roosevelt, por 400,000. Elige 18 Compromisarios.

10. **Nevada.** Es un Estado pequeño, que ha sido alternativamente demócrata y republicano. Elige 3 Compromisarios.

11. **North Dakota.** Primero fué demócrata; después, republicano y hoy se halla en rebeldía contra Hoover. Es un Estado gran productor de trigo, arruinado por la depresión. Muy agitado por ideas radicales. Elige 5 Compromisarios.

12. **South Dakota.** Su historia política es semejante a la del Estado anterior. Productor de trigo, la depresión se ha hecho sentir muy duramente. Está en rebedía. Elige 5 Compromisarios.

En cuanto al número de votantes, es posible que asciendan a unos 30.000.000. De éstos, 20.000,000 o 22.000.000 votarán por Roosevelt, y 10.000,000 o 18.000.000 por Hoover.

El sepelio del doctor Dávalos será esta tarde

Ocupaba el cargo de Secretario del Tribunal Electoral desde el año 1909. Estaba enfermo

En la tarde de ayer, a las cuatro, dejó de existir en su residencia de Calzada número 171, en el Vedado, el doctor Narciso Dávalos de León, secretario del Tribunal Superior Electoral, desde su fundación en noviembre del pasado año, y de la Junta Central Electoral a partir del año 1909.

El doctor Dávalos, desde hacía algún tiempo estaba atacado de grave mal, que se fué acentuando día por día, hasta el fatal desenlace.

Apenas se conoció la noticia, todos los miembros del Tribunal se personaron en la casa mortuoria, dando el pésame a su esposa, hija y demás familiares.

El sepelio del doctor Dávalos tendrá efecto esta tarde, a las cuatro, partiendo el cortejo fúnebre de Calzada 171, hasta el Cementerio de Colón.

La personalidad del doctor Dávalos era conocida sobradamente por todos, ya que se trata de un funcionario probo, consagrado a los asuntos electorales, tanto en su aspecto extrínseco como intrínseco; a su carácter afable y caballeroso unía relevantes virtudes que lo enaltecían y lo hicieron insustituible en el cargo que desempeñaba.

El doctor Dávalos, agotado y enfermo, disfrutaba de licencia desde hacía algunos meses y era sustituído por el doctor Arturo Menéndez Carballo, actual secretario, que ha seguido los mismos pasos trazados por el fallecido.

Hoy se reunirá el Tribunal Superior Electoral para celebrar sesión, pero es posible que se suspenda, dado que todos los miembros del máximo organismo electoral asistirán al sepelio del doctor Dávalos.

GIGANTESCA MAZORCA DE MAIZ

CLINTON, Ky., noviembre 7. INS. Se ha dado aquí una gigantesca mazorca de maíz que, según informes suministrados, tiene diez pulgadas y media de largo, nueve y medio de circunferencia y un peso de una y media libras. Dicha mazorca posee 1.200 granos.

Sorpresa y conmoción: Tal es el resultado de un juicio por asesinato en Long Island

El juicio más dramático, más conmovedor y más espectacular que se ha visto recientemente en los Estados Unidos, fué el del proceso contra Victor Downs (a la izquierda), antiguo policía, celebrado en Riverhead, L. I. Downs, como se recordará, estuvo acusado del asesinato de Frank Tuthill, antiguo y reputado quiropedista, que estaba tildado de avaro. Su cuerpo, ya cadáver, fué encontrado en su auto cerca de Hampton Bays, dos semanas después de haber desaparecido de su hogar. Había sido muerto a balazos y le habían robado tres mil pesos, que era la cantidad que se calcula tenía en sus bolsillos.

Practicadas investigaciones, aparecieron cargos contra Downs, el que fué arrestado, ya que la Policía aseguraba que su propia esposa, Mitzi Downs (a la derecha) lo acusaba fuertemente.

Se celebró el juicio, y en él, Mitzi aparecía como testigo eje de la acusación fiscal; pero la mujer espectacularmente desafió al Fiscal, negando que ella hubiera acusado al esposo y añadiendo que la declaración que le arrancó el Fiscal L. Barron Hill fué forzada y que todo era una farsa. Y como la «confesión» de Mitzi era la principal y única prueba de cargos contra Downs, hubo que poner a éste en libertad.

Pero en ello no paró todo: Downs fué detenido nuevamente y ahora con su esposa, acusados ambos de asesinato de primer grado; pero fueron libertados poco después, por falta de pruebas en su contra.

Libres ya, fueron aprehendidos una vez más, acusados ahora del robo de los tres mil pesos nada más, que tenía Tuthill, y achacándose a Mitzi el haber asesinado al quiropedista.

Los partidos que componen la asamblea de apoderados del M. I. Centro Gallego piden que se normalice la vida social

Una comisión de apoderados del Centro Gallego nos visitó anoche para rogarnos la publicación del siguiente acuerdo:

Los apoderados del Centro Gallego de la Habana se dirigen a los señores socios, por medio de la Comisión que representan los partidos Regionalista; Acción Gallega y Laborista.

A los socios del Centro Gallego

Los apoderados a la Asamblea del Centro Gallego, que firmaron la solicitud de Asamblea extraordinaria que deberá celebrarse en el local social el día 15 del actual, sorprendidos ante la anunciada apelación de la Comisión Ejecutiva en los periódicos de esta capital, seguramente para entorpecer una vez más la reunión de dicho organismo; y con el fin de que no se tergiversen los términos fundamentales de dicha petición de Asamblea extraordinaria, nos vemos en la necesidad de informar debidamente a los señores asociados y a las autoridades lo siguiente:

Nuestro silencio, no es apatía ni abandono. La gravedad de los problemas que confronta el Centro Gallego, publicados algunos en la prensa de esta capital, y que han sido el sonrojo de la colonia, nos han hecho acallar sentimientos muy íntimos como socios y como apoderados para no causar mayores males a la Institución. Pero la actitud observada por el Presidente titular de la Comisión Ejecutiva al hacer dejación de sus funciones, permitiendo y consintiendo la actuación del Vicepresidente en funciones de Presidente por sustitución de la Comisión Ejecutiva, que ha tratado por todos los medios de evitar las reuniones de la Asamblea de Apoderados, llegando al extremo de impedir por medio de otras personas, el que miembros de la mesa de la Asamblea no concurrieran a integrar el quorum de la misma para convocar a Junta, con el fin de que no existiera orden del día; y por consiguiente la Asamblea no pudiera reunirse, evitando así rendir cuentas de su gestión administrativa al superior organismo. ¿Cuál será el motivo que justifique que un organismo especial de una Institución social no quiera informar al superior organismo que lo designó su gestión y rendimientos de cuentas? Ante esa actitud haremos una breve relación de hechos: En enero de 1931 los distintos partidos presentaron candidaturas para celebrar elecciones; suspendido dicho acto por la Secretaría de Gobernación, continuaron en sus funciones los organismos sociales, celebrando juntas ordinarias y extraordinarias únicamente la Comisión Ejecutiva y Secciones. No obstante ser la Asamblea de Apoderados el organismo superior de la Sociedad en el que radica la más alta autoridad legislativa y fiscalizadora, no ha podido reunirse en las fechas que la ley señala la mayoría de las veces por informes erróneos o maliciosos suministrados por el Presidente de la Comisión Ejecutiva, (o su representación) a los centros gubernamentales. Como consecuencia de todo esto, la Comisión Ejecutiva se ha extralimitado en sus funciones, tomando acuerdos que solamente puede hacerlo la Asamblea de Apoderados y carecen de legalidad, por cuanto se viene conculcando la Ley Social con menos precio de las facultades de dicha Asamblea. Los apoderados que han suscrito la convocatoria de la Asamblea extraordinaria, para el día 15 del actual, pertenecientes a los tres partidos antes mencionados, previa reuniones y acuerdos, designaron en total una comisión de quince miembros, con el fin de estudiar el encauzamiento de la vida social por senderos reglamentarios y a la vez la situación económica.

La Comisión celebró su primera reunión el 27 de junio último, habiendo sido invitada a cooperar a los fines indicados la Comisión Ejecutiva, según consta de la siguiente carta:

«Habana, 28 de junio de 1932. Señor Presidente de la Comisión Ejecutiva, Centro Gallego de la Habana. Ciudad. Muy distinguido señor: La comisión conjunta designada por los partidos Regionalista, Acción Gallega y Laboristas, para llevar a feliz término una comprensión y armonizar y restablecer la marcha y vida social reglamentaria del Centro Gallego, tiene el gusto de invitar a esa Comisión Ejecutiva para que de su seno envíe una representación el día 1 de julio a las 8 y media de la noche, a la casa calle de Reina número 104, altos, para que coopere, si es su deseo, a los fines señalados, donde se reunirán a la hora indicada los miembros que integran la Comisión conjunta antes señalada. Con este motivo, aprovechamos la oportunidad para quedar de usted muy atentamente, Jesús Pérez Cabo, Presidente y y Antonio María Souto, Secretario (firmado).

A pesar de tener constancia de haber sido recibida la comunicación por el Secretario de la Sociedad (según recibo en nuestro poder), no hemos obtenido ni la cooperación solicitada, ni la respuesta, dando lugar a que los señores Apoderados carezcan de toda información social, por cuanto el Presidente de la Asamblea de Apoderados (miembro de la referida comisión), reiteradamente y por escrito ha solicitado memorias e informes cuatrimestrales, sin que le fueran facilitados ni aun contestadas las comunicaciones enviadas al efecto.

La comisión que suscribe, en nombre de los partidos, únicos que tienen representación en la Asamblea de Apoderados, hacen constar que al empezar su labor y teniendo en cuenta la penosa y difícil situación del Centro Gallego de la Habana, se han despojado de toda tendencia política y trabajaron y continuarán con un solo ideal, para salvar los peligros que acechan a la Institución y el buen nombre de la Colonia Gallega de Cuba, evitando que en lo sucesivo se publiquen anuncios por la Comisión Ejecutiva, advirtiendo que los socios deben más de 30 mil pesos de cuotas sociales, demostrando con ese motivo el descontento general de los señores asociados.

Habana, noviembre 7 de 1932.

Por la Comisión Conjunta:

Partido Regionalista; Narciso Mara Rodríguez; Jesús Pérez Cabo; Secundino Baños; Luis Cotarelo; Manuel Bahamonde. Acción Gallega; Jesús María Bouza; Antonio María Souto; Amador Seijido; Fernando Prego; José Pernas. Partido Laborista: Manuel Pardiño; José Fernández Sisto; Ceferino Pérez; Francisco Bustelo; Aquilino Iglesias.

HACEN SUGERENCIAS A LA UNION DE FABRICANTES PARA COMBATIR LA CRISIS

En un largo escrito las colectividades obreras exponen sus puntos de vista, haciendo sugerencias que tienden a la defensa de la industria, disponiéndose a oir a los patronos

La actualidad obrera entre los elementos de la industria del tabaco, es decir, entre los elementos obreros, la constituyó estos días el deseo de conocer la contestación que darían los obreros de la Alianza Tabacalera, y l aFederación Bi-Provincial de Torcedores de la Habana y Pinar del Río, al Memorándum de la Unión de Fabricantes de Tabacos y Cigarros de la Isla de Cuba.

EL PRESIDENTE DE LA FEDERACION

Anoche recibimos un atento escrito del señor José Beltrán, presidente de la Federación de Torcedores, al que acompañaba la contestación de este organismo y al propio tiempo, llegó a nuestras manos, también, la respuesta de la Alianza Tabacalera, a los señores fabricantes.

Y como nota muy interesante, el señor Beltrán nos informa de una entrevista celebrada por la representación de la Federación Pi-Provincial de Torcedores, con la de la Sociedad de Torcedores de la Habana. A este cambio de impresiones asistieron por la Federación de Torcedores los señores Beltrán, presidente de la misma y el tesorero señor Angel Ramiro Quirós, y por la Sociedad de Torcedores de la Habana, los señores Abelardo Tacornal, presidente; Joaquín Alfaro, Manuel Somoza, Manuel Tovar y Emilio Ortega.

EL CAMBIO DE IMPRESIONES

En la conversación de estos representantes predominó un interés: el estado de la industria y el deseo de que se lleve a cabo cuanto antes la unión de todos los torcedores, por creerlo beneficioso precisamente para todos. Se trató del problema contenido en el Memorándum de la Unión de Fabricantes, que aunque no fué enviado a la Sociedad de Torcedores de la Habana, tiene igual importancia para todos y convinieron en que se hace imposible actualmente al torcedor vivir de la industria por la crisis que atraviesa la industria, en la baja estipulación de jornales a que se ven obligados a trabajar sus obreros, estimando todos los allí reunidos que el jornal del torcedor no resistía mayor merma, pues ya es de suyo muy exiguo, habiendo ellos aportado, para la salvación de la industria, el sacrificio que suponen los sucesivos reajustes implantados.

LA CONTESTACION DE LA FEDERACION BI-PROVINCIAL DE TORCEDORES

El Comité Central de la Federación ha dirigido un escrito al presidente de la Unión de Fabricantes, en el que se da por enterado, de los pormenores y estado actual de la industria y los problemas que la afectan, entre los que figuran la crisis del mercado local y de los mercados extranjeros, las falsificaciones y mixtificaciones de que es objeto, las barreras arancelarias; y la competencia del Trust Americano con su elaboración en Trenton.

Y en respuesta a todo ello manifiestan que, sino en su totalidad, en parte se les podría poner remedio, sin sacrificios ingentes para los obreros que han sido siempre los más sacrificados, si pusiera a contribución sus mayores esfuerzos estos tres factores: el Gobierno, los fabricantes y los obreros. Aseguran que estos últimos se encuentran en un plano de franca buena disposición e idéntica voluntad. No desean que se pierda el tiempo, indicando medidas, de que ya se habló en distintas ocasiones, y nada o muy poco se hizo para defender la industria. Y pues que así lo exigen las circunstancias, dicen: «Enfrentémonos franca y decididamente con el nuevo y al parecer alarmante obstáculo, que se presenta en el camino, el Trust Americano, oponiendo a su campaña de propaganda, otra semejante, que difunda las ventajas que ofrece nuestro producto auténtico, hecho en Cuba, con rama de Vuelta Abajo, y elaborado por manos expertas de los tabaqueros cubanos, que, dígase lo que se diga, son los mejores, a cuya labor no puede oponerla que brinde el sistema implantado en Trenton, y confiado a muchachas americanas. Es cierto que los productos de Trenton se encuentran protegidos por los aranceles en el mercado americano; pero es evidente que las fábricas de Cuba, continúan embarcando tabacos para ese mercado. Es conocido de antiguo que marcas cubanas se han trasladado en otras épocas a los Estados Unidos, que adoptaron también el sistema de elaboración denominado «bonche», pero buen número de inteligentes fumadores, sólo aceptan el producto verdaderamente bueno y elaborado en Cuba, a mano.

LA SUPRESION DE LA FUMA

Sobre el aprovechamiento del material y el sacrificio de la fuma, y hasta otro pequeño sacrificio en la cuestión de los jornales, responden: La supresión de la fuma, pudiera resultar contraproducente, en forma tal radical, y que al obrero, como a los que no lo son les resultaría un poco difícil resignarse— de buenas a primeras—a no saborear la delicia del tabaco, mucho más, encontrándose en contacto perenne con dicho producto.

Sobre el aprovechamiento del material: Que los obreros están en disposición de cooperar, como siempre lo estuvieron, pero para que el fabricante pudiera obtener mayores economías por este concepto, sería preciso que proporcionara al torcedor la manera de hacerlo, facilitándole el material en condicions adecuadas para una mayor cooperación.

En relación con los jornales: Manifiestan que no desconocen los señores fabricantes, cómo los torcedores han llegado al máximun de sacrificio por la progresiva merma de sus jornales. Estiman que otra mayor resultaría inhumana, por lo que ruegan a los señores fabricantes se contraigan, si no hay inconveniente por su parte, a lo que en realidad puede llegarse en materia de sacrificios, para poder vivir, de la mejor manera posible, del resto de la industria que todavía radica en Cuba.

LOS RAZONAMIENTOS DE LA ALIANZA TABACALERA

Comienzan diciendo en su escrito que desean quede constancia de que siempre han escuchado las advertencias que se les hicieron, que han sido previsores, tratando en toda oportunidad los asuntos relacionados con la industria, consintiendo sendos reajustes en estos últimos tiempos sobre sus jornales, confiando siempre en que, como se les manifestaba con ello mejoraría la industria, si bien por acontecimientos ulteriores no se logró, ya que se precisan otros medios para los cuales solicitan su cooperación, la que en ningún momento fué negada.

CONTRA LAS FACILIDADES DEL TRUST

Prestando atención a la actuación del Trust, que ha trasladado sus fábricas a Trenton y reconociendo que su labor contraria a los fabricantes cubanos, radica en las facilidades para introducir allí la rama, estiman que se debe tratar de obstaculizr las exportaciones del tabaco en rama, creando al efecto un impuesto, y después de exponer una extensa serie de consideraciones alegan que, a juicio de la Alianza Tabacalera, la situación pudiera aliviarse del siguiente modo:

Creación de un impuesto sobre las exportaciones del tabaco en rama, distribuido así:

Equivalente a un 10 por ciento del valor de cada uno de los tercios de capas;

equivalente a un 5 por ciento del valor de cada uno de los tercios de tripas;

equivalente al 2 por ciento del valor de cada uno de los tercios, pacas, barriles o cualquiera otro envase conteniendo tabaco despalillado o recortes destinados a la confección de tabacos o cigarros.

Este impuesto sería recaudado por las Aduanas de Cuba en el momento del embarque, y el total de la recaudación por tal concepto sería distribuído, trimestralmente, de esta manera:

Un 33 por ciento ingresaría en los fondos del Estado;

un 33 por ciento sería entregado a los manufactureros de tabacos que durante el trimestre hubiesen hecho exportaciones de ese producto, siempre en forma equitativa y de acuerdo con la cantidad de millares que cada uno de ellos hubiera exportado, de manera que con esa suma pudiese ser aminorado el costo de producción;

el 34 por ciento restante se distribuiría a partes iguales, en la forma siguiente: un 17 por ciento sería entregado a la Comisión de Propaganda y Defensa del Tabaco Habano para ser destinado exclusivamente al anuncio del tabaco de Cuba en las principales revistas tabacaleras del orbe, y el otro 17 por ciento pasaría a poder de los gremios obreros tabacaleros, en forma equitativa, para constituir con él un fondo de reserva con que auxiliar a aquellos individuos que por enfermedad, vejez o inutilidad no pudiesen continuar viviendo de su trabajo en nuestra industria.

LA PROPAGANDA

Señalan los sistemas de anuncio y propaganda que pudieran adoptarse; denunciar toda infracción sobre el uso de la palabra «Havana» o sus derivados por fabricantes extranjeros.

Establecimiento del Museo del Tabaco Habana, pudiendo servir de norma el de la casa Haus Neuerburg, en la ciudad de Colonia, Alemania, del que puede informar el señor René Berndes.

Piblicación de una revista que difundiera noticias referentes al tabaco de Cuba, sus marcas, listas de precios, etc.

Gestionar un matasellos en Correos, en el que figurará una hoja de tabaco y la inscripción «El único y legítimo tabaco habano es el que se elabora en Cuba».

Creación de un sello de Correo en el que figurará un tabaco torcido y la frase «Cuba, la tierra que produce el mejor tabaco del mundo». Confección de folletos que, en todos los Consulados de la República de Cuba, se facilitarán a quienes los solicitaran, conteniendo datos sobre la calidad de nuestro tabaco, listas de precios, direcciones de las fábricas de tabacos y cigarros, etc.

OTRAS MEDIDAS

Recabar leyes del Congreso, prohibiendo la exportación de tabacos y cigarros de ínfima calidad o deficiente elaboración. Una ley que obligase a los fabricantes cubanos a que fijasen en el exterior de los envases el precio máximo a que pudieran detallarse los productos contenidos en los mismos.

Concertación de anuncios en las principales revistas tabacaleras, propaganda que efectúa el gobierno de Sumatra, con referencia al tabaco que se produce en dicha isla.

Establecimiento de Reguladoras de precios en el mercado local. Cooperación de la Comisión del Turismo, regalando un tabaco y una cajetilla de cigarros a cada turista al arribar a nuestras playas, acompañado de un folleto sobre la industria tabacalera; proceso de fabricación, excelencia y superioridad del tabaco habano.

Estandarización del número de vitolas reduciéndolas a una cifra mínima, que facilitará su anuncio y propaganda.

Abolición de los «chinchales de entrega».

Higienización racional y práctica de los talleres, evitando lo que ahora ocurre, en que se nos hace objeto de una falsa y odiosa campaña en la prensa, por los fabricantes extranjeros.

Abolición de muchos procedimientos rutinarios, que son susceptibles de mejoras en ciertos aspectos.

Concertar una restricción en la fuma, pero sin llegar a la supresión de ésta.

Terminan manifestando que hace poco vieron considerablemente mermados sus jornales y esta es la hora en que están esperando, por parte de los fabricantes, una idéntica medida, en provecho exclusivo del consumidor. Estiman que ésta debe llevarse a cabo, y hecho su aporte económico por parte de los obreros sólo les resta cooperar segun sus deseos y en cualquiera de las formas indicadas, a la defensa de la más cubana de nuestras industrias, deseando conocer la opinión de los señores fabricantes sobre estas sugerencias, animadas de la mejor buena voluntad.

Tales son las contestaciones de las colectividades obreras a los señores industriales del tabaco.

Juicio contra los autores de un homicidio

El Fiscal pide 17 años por el primer delito y más de cuatro por el segundo, de lesiones

Plácido Valdés Aróstegui comparecerá esta tarde ante la Sala Primera de lo Criminal de esta Audiencia, acusado del homicidio de Ramiro Figueras Llazo y José Besabe González (a) Chebé y Manuel Oscar Ruiz (a) Curbelo, lo harán acusados del delito complejo de disparos y lesiones, con motivo de la riña sostenida entre los referidos procesados y Ramiro Figueras, en el pueblo de Guanabacoa, en la noche del 31 de junio del año en curso.

Para Valdés Aróstegui tiene interesado el Fiscal la pena de 17 años, 4 meses y un día de reclusión, fijando la indemnización en la suma de 3 mil pesos a favor de los herederos de la víctima y para Basabe y Ruiz la de tres años, nueve meses y cuatro días de prisión correccional, con cien pesos de indemnización en beneficio de Valdés Aróstegui, que resultó lesionado en la reyerta.

LO QUE MANIFIESTA EL FISCAL

Relata el Fiscal que en la noche del 30 de junio pasado, por motivos que no han podido precisarse, sostuvieron una riña en Guanabacoa los referidos procesados con personas desconocidas y el que pudiera ser el que ya ha fallecido, Ramiro Figueras Llarzó, respecto al cual se ha solicitado la extinción de la acción penal, con el también procesado Plácido Valdés Aróstegui, en el cual de la cual los primeros, haciendo uso de armas blancas, algunas de las cuales han sido ocupadas, y de revólvers para cuyo uso carecían de licencia, le ocasionaron al Valdés Aróstegui lesiones de las que tardó en sanar treinta y tres días y éste último a su vez, con un cuchillo que portaba le causó al procesado Ramiro Figueras una herida penetrante en la cavidad toráxica a consecuencia de la cual falleció.

LO QUE ASEGURAN LOS DEFENSORES

Los doctores Radio Cremata y Carlos M. Palma, defensores de los tres procesados, sostienen que sus patrocinados son inocentes. Aseguran que Plácido Valdés Aróstegui, tabaquero, vecino de Guanabacoa, la noche del 30 de junio, sobre las once menos cuarto u once aproximadamente, se encontraba conversando amablemente en la esquina que forman las calles de Cruz Verde y Seguí, con Luis Pérez y un tal Raúl, cuando rápida e inesperadamente, a los gritos de «Vivan las Delicias», fué acometido Valdés por Ramón Figueras, con un cuchillo que portaba y a tiros por Luis Jorrín, Armando Vergada, Angel Llansú (a) Angelito o El Niño. El doctor Cremata sostiene que también fué Valdés acometido por José Besabé, pero el doctor Palma, que defiende a éste y a Oscar Ruiz, asevera que ninguno de los dos tomaron participación en los hechos.

Termina el doctor Cremata diciendo que Valdés no solamente no es autor de delito alguno, sino que no pertenece al ñañiguismo, ni ha tenido disgusto con los otros procesados ni con Figueras y ni siquiera pertenecía a partido político alguno.

SUSPENDIDO EL JUICIO CONTRA EL NEGRO

Debido a haber señalado nuevo Letrado para que lo defienda, se suspendió ayer tarde, por la Sala Tercera de lo Criminal, el juicio oral de la causa que se sigue a Emilio Rodríguez Martínez (a) El Negro, por el homicidio de Julián Hernández, en Ayesterán 16, en el pasado 15 de agosto.

Pronto se hará el nuevo señalamiento.

Se cita a unos herederos para la repartición

Hasta el momento de tramitar la testamentaría no se sabrá la ascendencia de la herencia

Por providencia dictada por el Juez de Primera Instancia del Centro, doctor Manuel Gutiérrez Balmaseda, secretaría del señor Boudet, se llama para que allí comparezcan, dentro de término, al juicio voluntario de testamentaria que, ha promovido Matilde Arantave y Bernal, a los herederos y legatarios en la herencia de Melchor Bernal y Varona.

Una vez que los citados comparezcan ante dicho Juzgado, se procederá a tramitar la testamentaría, hasta la partición de la herencia, sin que hasta este momento pueda determinarse la cuantía de la misma.

M.E.C.D. 2016

RADIO Y ELECTRICIDAD

Por ALBERTO GIRO

TRASMISIONES PARA HOY

ESTACION C M W
585 Kolociclos

7.30 a. m. DIARIO hablado
10.00 a. m. Charla con los niños
10.30 a. m. Crónica social
11 a. m. Nena Cuenco y su grupo
1.00 p. m. DIARIO hablado
2.00 p. m. Enma López Seña.
3.00 p. m. Crónica social
3.30 p. m. Mosaicos C. M. W.
4.00 p. m. Receso
6.00 p. m. DIARIO hablado y los trovadores Pedrosa y Fernández.
7.00 p. m. Información electoral norte-americana.
7.05 p. m. Grupo La Fama. Orquesta de Mauricio Gómez.
8.00 p. m. Información electoral norte-americana y quince minutos por violinistas famosos.
8.15 p. m. Música selecta por la orquesta.
8.30 p. m. Bailables e información electoral norte-americana.
9.00 p. m. Programa clásico e información electoral de Estados Unidos.
10.00 p. m. Hora elegante
11.00 p. m. Buenas noches.

ESTACION C M C Y
Radioteatro Ideas Pazos
1.325 Kilociclos

De 9 a 10 p. m. El Radioteatro Ideas Pazos, ofrece esta noche a sus oyentes, el estreno de una divertidísima comedia de Miguel Ramos Carrión y Vital Aza, en un acto y en prosa, arreglo del italiano, titulada «De Tiros Largos» la cual interpretará la Compañía de Alejandro Garrido. Además, el gracioso cómico Paco Salas cantará un bello couplet.
También hará esta noche el Radioteatro Ideas Pazos la presentación de su nueva orquesta de Cámara.
Mañana miércoles, inauguración de los miércoles de Moda del Radioteatro, con la gran comedia musical, titulada: «Así Predicaba Diego».

ESTACION C M B S
780 Kilociclos

5.00 p. m. Hora del The. Programa desde el estudio, como sigue:
1 Andante con variaciones. Haendel.
Señorita Carmen Valdés Sicardó
2 Números de canto. Barítono señor Ignacio Frigori.
3 Poesías, señorita Angélica Busquet.
4 Preludio número 17. Chopin.
5 Preludio número 21. Chopin
Señorita Carmen Valdés Sicardó
6 números de canto. Sr. Ignacio Frigori.
7 Minftrellf. Debussy.
Señorita Carmen V. Sicardó.
8 Poesías y otros números.

ESTACION C M B C
965 Kilociclos

10.30 a. m. Consultas femeninas.
10.30 a 11 a. m. Rosendo Ruiz.
11 a 12 a. m. Música variada.
12 a 1 p. m. Jazz Band Hermanos Martínez.
1 a 2 p. m. Silencio.
2 a 3 p. m. Música variada
3 a 4 p. m. Sonora Matancera.
6 a 7 p. m. Barítono Carlos de la Uz y Profesor Santos Menéndez.
7 a 8 p. m. Hora española con la zarzuela La Viejecita.
8 a 9 p. m. Orquesta de Belisario López.
9 a 10 p. m. Comedias y variedades bajo la dirección de la primera actriz Pura García, el poeta Sánchez de León y Margot Alvariño
10 a 11 p. m. Música semi clásica y popular.

ESTACION C M C Y
900 Kilociclos

7.00 p. m. Concierto Triunfal, bajo la dirección de la señorita Josefina González Barrera.

ESTACION C M C Y
1325 Kilociclos

7.00 p. m. Boleros y canciones
7.15 p. m. 30 Minutos con los grandes intérpretes de la música.
7.45 p. m. Hora Todamérica, diálogos y conferencia sobre el arte de pensar por Tancredo Pinochet.
9 p. m. Radio Teatro Ideas Pazos
10 p. m. Programa bailable.
10.30 p. m. Hasta mañana

ESTACION C M A F
680 Kilociclos

7.00 p. m. Música para la comida
7.45 p. m. Noticiario en inglés.
8.00 p. m. Un poco mejor que lo mejor.
8.30 La Orquesta Típica Argentina de Bucharde.
9.00 p. m. Concierto Sinfónico
9.30 p. m. Trozos Escogidos de Opera.
10.00 p. m. Primeros avances de las Elecciones Presidenciales en los Estados Unidos.
10.15 p. m. Música hawaiiana.
10.30 p. m. Concierto de Banda.
10.45 p. m. Síncopa de la IBC.

ESTACION C M Q
630 Kilociclos

De 12 a 1 p. m. Orquesta Almendares con su cantante Roberto Monte negro.
De 1 a 2 p. m. Música variada
De 9 a 10 p. m. Música selecta
De 10 a 11 p. m. Septeto Cuba
De 11 a 12 p. m. Trovador Codina y el compositor Cubano Neno Grenet.

ESTACION C M C W
1375 Kilociclos

De 7 a 7.30 Tangos
De 7.30 a 8.30 Bailables Orquesta Arriete.
De 8.30 a 9. Media Hora de Francés.
De 9 a 10 Con ustedes, por José Antonio Alonso.

ESTACION C M B Z
1010 Kilociclos

A las 6 Música variada
A las 7 Música y comedia
A las 8 p. m. Hora Radio RCA Victor.
Trasmisión del Cuarteto de Rigoletto, con artistas.
A las 9 p. m. Programa musical
A las 10 Programa a cargo de la orquesta Tropical y la cantante Estela Rodríguez.

ESTACION C M K
730 Kilociclos

12.00 m. Crónica Radio Social. a cargo del señor Evaristo Díaz de las Cuevas.
12.30 p. m. Hora Femenina. A cargo de Mme. Leila.
1.30 p. m. Informe de la Secretaría de Agricultura, Departamento de Fomento y Expansión comercial.
5.30 p. m. Hora Escolar. De la Junta de Educación de la Secretaría de Instrucción Pública y Bellas Artes, a cargo del señor Osvaldo Valdés de la Paz.
6.30 p. m. Diario Deportivo del Aire, a cargo de Hilario Fránquiz.
7.00 p. m. Diálogos cómicos, a cargo de Mariano Fernández y Francisco Bas.
8.00 p. m. Hora Artística, a cargo del maestro Eugenio Moreno.
9.00 p. m. Programa musical
10.00 p. m. Hora Española e Internacional.
11 p. m. Transmisión desde el Roof Garden del Hotel Plaza.

La mujer moderna con razón toma contra dolores Veramon

Ninguna mujer moderna se priva de los encantos de la vida social. Contra la menor molestia dolorosa toma

VERAMON

el calmante ideal para hacer desaparecer de una manera rápida y segura los dolores de cabeza, de muelas, de oidos y los propios de la mujer. No entraña peligro para el corazón ni riesgo de provocar sueño ni nada que no sea el fin saludable para que fué creado.

Haga un ensayo.

1 Y 2 TABL.

TUBOS DE 10 Y 20 TABL. Y SOBRES DE

ABANDONADOS EN ORIENTE LOS BIENES DE LA LIGA CONTRA LA TUBERCULOSIS

Tiene casa propia y la habita una persona ajena al servicio, según denuncia la Presidenta de las Isabelinas. Abandonó su trabajo un médico. Campaña contra las larvas de mosquitos

El doctor Genaro Mazpule, Inspector de la Dirección de Beneficencia, fué comisionado ayer por el Secretario de Sanidad para que se trasladara a la ciudad de Santiago de Cuba y gire una visita de inspección al Dispensario Antituberculoso «Felipe Hartman» inaugurado hace cerca de tres años. Además el doctor Mazpule tendrá a su cargo una inspección en cuanto se relaciona con la «Liga contra la Tuberculosis», de Oriente.

Obedece la designación del doctor Mazpule a la denuncia formulada por la señora Zoraida B. de Ravelo, distinguida dama oriental, Presidente de las Damas Isabelinas de aquella región, la que ruega al doctor Céspedes investigue todo cuanto se relacione con la referida Liga contra la Tuberculosis.

Dice en su escrito la señora de Ravelo que, hace aproximadamente veinte años, se fundó en Santiago de Cuba la «Liga contra la Tuberculosis», que, andando el tiempo, dicha institución adquirió media manzana de terreno, donde construyó un edificio que convirtió en Dispensario; pero que, por causas que desconoce, la directiva de la Liga no se renovó una vez, ni dos, y así sucesivamente, falleciendo muchos de sus componentes hasta la fecha.

Agrega la señora de Ravelo que, en la actualidad, la casa en cuestión está ocupada por un individuo, cuyo nexo con la «Liga contra la Tuberculosis» desconoce, pero sí sabe que la utiliza para asuntos particulares y no para la referida organización.

Finalmente la señora Zoraida B. de Rabelo pide al Secretario de Sanidad que muy bien en dicha casa podrían instalarse los aparatos de fluroscopía etc., que tratan de ser trasladados al hospital civil. En dicha casa las Damas Isabelinas se harían cargo de la campaña antituberculosa, resultando más económico para el Estado.

El doctor Céspedes, para resolver, espera los informes que le suministre el doctor Mazpule, quien, probablemente, saldrá de la Habana en breve.

LICENCIAS POR ENFERMEDAD

El Director de Sanidad concedió ayer licencias por enfermedad a los empleados señorita Elisa Posada, de Inspección Médica; Serapio Montejo y Pablo Cairo, de la Conserjería y Alfredo Azor, portero del Hospital «Las Animas».

ABANDONO DE SERVICIO

El Director del Hospital Civil de Colón informó, ayer, al Secretario de Sanidad que el doctor Gabriel García Zarragoitia, médico honorario de dicho centro benéfico, ha abandonado el servicio, sin causa justificada.

PIDE SU PLAZA

El doctor E. Cuervo, bacteriólogo del Laboratorio Nacional, ha solicitado del Secretario de Sanidad que de acuerdo con lo resuelto por la Comisión del Servicio Civil, se le nombre en su plaza de Bacteriólogo 5a. clase del referido Laboratorio Nacional.

ANTEPROYECTO DE PRESUPUESTOS

Los doctores José Prats, Inspector General de Sanidad, José Alvarez, abogado, Sargento del Estado Mayor del Ejército, Oscar Cartaya, Jefe de Desinfección y Carlos Piñeiro, Letrado Consultor y el señor Ricardo Dauval, competente empleado de la Pagaduría de la Dirección de Beneficencia, fueron designados ayer por el Secretario de Sanidad para que redacten el ante-proyecto de presupuesto del Departamento, para el año fiscal de 1933-34.

LAS PUERTAS DE LOS OMNIBUS

Informó ayer al Secretario de Sanidad el Jefe Local de la Habana, doctor López del Valle, de la comunicación dirigida por el Jefe del Distrito Central, adjuntándole copia de una Carta Orden de la Audiencia de la Habana que prohibe se exija a las empresas de guaguas abrir las dos puertas de sus vehículas.

El doctor López del Valle continuará insistiendo en su resolución de que se abran las dos puertas, por estimarlo de interés higiénico para los pasajeros.

LARVAS DE MOSQUITOS

Diariamente, se imponen de cincuenta a sesenta multas por larvas de mosquitos. El doctor López del Valle, Jefe Local de la Habana, ha declarado a los periodistas que, muy a su pesar, no condonará ninguna de esas multas, por estimar que es la única forma para acabar con el descuido de algunas familias al no cambiar el agua diariamente a los búcaros de flores, latas al descubierto, etc.

ESTACION W L W
700 Kilociclos
Crosley Radio Corporation
Cincinnati, Ohio

7.00 Amos n-Andy NBC.
7.15 Gene and Glenn
7.30 Chandu
7.45 Vogues and Vagaries
8.00 San Felice
8.15 The Puddle Family
8.30 Horlicks
8.45 Swift
9.00 The Armco Banda Frank Simón, director.
9.30 Friendship Town NBC.
10.00 Thelma Kessler y su orquesta
10.15 Tastyeast Fun Makers
10.30 Tales of Terror
11.00 Whole Towns Talking
11.15 National Grand Opera NBC.
12.00 Moon River
12.30 Gus Arnheims Orquesta bailable.

ESTACION DE ONDA CORTA EAQ
Radiodifusión Ibero Americana
30.40 Metros 9.860 Kolociclos
20.000 Vatios
MADRID ESPAÑA

A las 6.30 p. m. Hora de la Habana.
Hallo! Hallo! Aquí EAQ. Radiodifusión Ibero Americana, Madrid, España.
Selecciones músicales, (mecánicas)
A las 6.45 p. m.
RADIO CRONICA. (Por Ramos de Castro).
A las 7.00 p. m.
Música popular española desde los Estudios.
A las 7.35 p. m.
Contestación de cartas de los señores Radio-oyentes.
A las 7.40 p. m.
Música frívola
A las 8.00 p. m.
Fin de la emisión con el Himno de Riego.

ESTACION DE ONDA CORTA RADIO ROMA NAPOLES 13RO.—Roma, Italia.—Longitud de onda 25.40 mstros
A las 2.30 p. m. Hora de la Habana.
Trasmisión desde los Estudios de Radio Roma Nápoles, de una Opera completa, interpretada por los mas connotados valores artísticos de la Scala de Milán. Esta emisión esta dedicada especialmente a los países de habla castellana.
A las 5.00 p. m.
Buona sera Signore e Signori

ESTACION DE ONDA CORTA FYA PARIS, FRANCIA.—Longitud de onda 25.40 metros
A las 4.00 p. m. Hora de la Habana.
Emisión local trasmitida con onda corta. Música y noticias en francés.
A las 4.45 p. m.
Noticiario español de sucesos mundiales.
A las 5.05 p. m.
Música desde el estudio de Radio París.
A las 6.00 p. m.
LA MARSELLESA.

ESTACION DE ONDA CORTA HKD
La Voz de Barranquilla, —Colombia
Longitud de onda 50.5 metros.
A las 8.00 p. m.
Hora de música variada (mecánica)
A las 9.00 p. m.
Programa artístico desde los estudios de HKD.
Noticias sobre el conflicto de Leticia.

CMW
LA VOZ DE LAS ANTILLAS

585 kilociclos

HOY

A PARTIR DE LAS 7 P. M.

SERVICIO INFORMATIVO SOBRE LAS ELECCIONES PRESIDENCIALES EN LOS ESTADOS UNIDOS.— CORTESIA DE DIARIO HABLADO DE "DIARIO DE LA MARINA".

SUSCRIBASE AL Diario de la Marina

Crónica Habanera

BELLEZAS CUBANAS

Publicamos hoy el retrato de la señorita Graciella Abril, joven de distinguida belleza, muy admirada en nuestros círculos sociales.
La señorita Abril es hija del doctor Manuel Abril Ochoa, Secretario de la Empresa del DIARIO DE LA MARINA, y de su esposa la señora Herminia Olivera.

SANTOS DE HOY: SAN OSCAR

Saludamos por su santo a los siguientes caballeros:
Un grupo de distinguidos abogados: el doctor Oscar Díaz Albertini, Secretario de la Corporación Nacional Exportadora de Azúcar.
El doctor Oscar Seiglie, relacionado también con grandes intereses azucareros.
El magistrado Oscar Montero.
El joven letrado Oscar Gans.
El doctor Oscar Cicero, querido compañero del DIARIO DE LA MARINA.
Los doctores Oscar Pina, Oscar Cancio, Oscar Quintana y un estimado amigo que fué notario en Morón: el doctor Oscar Hernández.
El doctor Oscar Barinaga.
Los doctores Oscar Soto, distinguido escritor, y Oscar Montoro.
Oscar Ochotorena, Oscar Barceló y Oscar Artola.
El señor Oscar B. Cintas, nuestro nuevo Embajador en Washington.
El Coronel Oscar Fernández Quevedo, Jefe del Estado Mayor de la Marina de Guerra.
Dos queridos amigos, padre e hijo, Oscar Hernández Miró y Oscar HernándezLovio.
Un distinguido miembro de la carrera consular, Oscar Arnoldson, Cónsul General de Holanda.
Entre los médicos saludamos también a un grupo muy distinguido.
El doctor Oscar Ledón Uribe, Director de la clínica de su nombre.
Los doctores Oscar Lesafier, Oscar Nodarse, Oscar Bermúdez y Oscar Solís.
Oscar Jaime, Oscar F. Cartaya, Oscar Figaroia.
Y los doctores Oscar Molinet, Oscar Díaz, Oscar de los Reyes, Oscar Alvarez y Oscar Herrera.
El señor Oscar Miñoso y su hijo Oscar Miñoso y Silveira.
Oscar Sánchez y Loret de Mola.
Oscar Rivas, Oscar San Pelayo, Oscar Parajón.
Oscar Pumariega.
Oscar Noroña, Oscar Sotolongo, Oscar Morales Díaz, Oscar Oliva, Oscar Vega y Espino.
Los jóvenes Oscar Vignau y Angulo, Oscar Martínez Conill, Oscar Cartaya y Oscar Horstman y Menéndez.
Oscar Fernández distinguido corredor de Bolsa.
Oscar C. Tuya.
Oscar Galí Menéndez, Comandante del Ejército y Ayudante del Jefe del Estado.
Oscar Ruano.
Oscar Salas, conocido dibujante.
Oscar Fernández.
Oscar Aizcorbe.
Oscar Cabanas Solís, Oscar Abascal, Oscar Fernández Folch, Oscar Braña.
Oscar Muxó.
Oscar Montalvo, Jefe de Despacho de la Cámara de Representantes.
Entre los periodistas el querido amigo y compañero del DIARIO DE LA MARINA Oscar Lombardo.
El doctor Oscar Zayas, abogado y redactor de la leída sección «Teatro Político» de nuestro colega «Información».
El joven Oscar H. Massaguer, cuya actuación en las revistas Social y Carteles es bien conocida.
Y los señores Oscar Ugarte y Oscar Herrero distinguidos compañeros.

LA BODA DEL JUEVES

Como hemos anunciado anteriormente, contraerán matrimonio en la iglesia de San Juan de Letrán, a las nueve y media de la noche del próximo jueves, la bella señorita Hilda Martín y Carballo y el distinguido ingeniero Luis V. Betancourt.
La señorita Martín es hija del señor Antonio Martín y de la señora Rosa Blanca Carballo, que serán los padrinos de la ceremonia.
El novio es un conocido ingeniero cuyo nombre aparece asociado a la construcción de edificios tan importantes como el Capitolio Nacional, el palacio del Centro Asturiano, la Manzana de Gómez y el National City Bank of New York.
Será ésta una boda distinguida la cual reseñaremos.

PEDRO RIVERO

Desde ayer se encuentra de nuevo en su domicilio nuestro querido amigo el joven Pedro Rivero, hijo segundo de los Condes del Rivero.
El conocido joven fué operado con toda felicidad de un quiste aermovideo por el eminente cirujano Rafael Nogueira, en la Clínica Bustamante-Núñez, el lunes de la semana pasada.

SOLEMNES HONRAS FUNEBRES

En la Iglesia de San Juan de Letrán se celebrarán solemnes honras fúnebres en memoria del doctor Fernando de Zayas, que fué Magistrado de la Audiencia de la Habana.
El acto tendrá efecto a las ocho y media de la mañana del próximo día diez, fecha en que se cumple un mes del fallecimiento del distinguido letrado.
Invitan para la piadosa ceremonia la señora Teté Muñoz viuda de Zayas y su hijo Fernando.

NOCHES DEL PLAZA

Con motivo de la llegada a nuestra capital de una numerosa excursión de turistas se ha preparado esta noche una fiesta especial en el «roof garden» del Hotel Plaza.
Ha sido combinado un espléndido programa en su triple aspecto de la comida, el baile y el «show.»
Un aliciente más en la noche será que, la magnífica estación de radio allí instalada, dará a conocer a los concurrentes los avances sobre las elecciones presidenciales que hoy se celebran en los Estados Unidos.
El programa bailable ha sido encargado a la aplaudida orquesta de los Hermanos Palau.

(Continúa en la Página SIETE)

50 0/0 de REBAJA

en nuestros magníficos modelos de LAMPARAS y en los MUEBLES de fantasía ¡Sólo durante los meses de balance: Noviembre y Diciembre!

La Casa Quintana
LA CASA DE LOS REGALOS

Refrigerador

Chef

Poderoso Monarca del Artico

Compárelo!

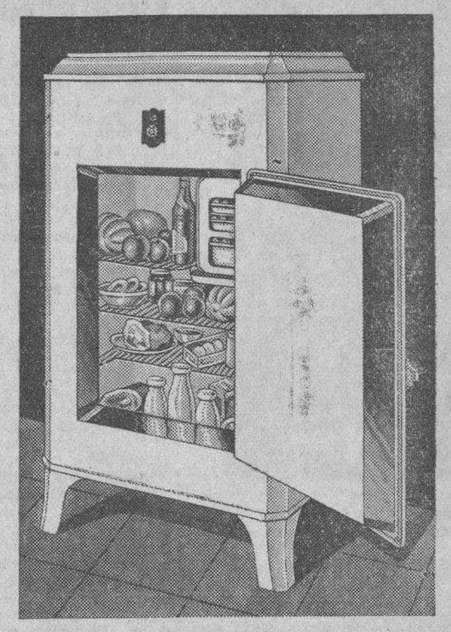

Vea en nuestro Salón de Exhibición la línea completa de Refrigeradores CHEF (el nuevo triunfo industrial de los fabricantes del Radio MAJESTIC) hechos en la más moderna planta del mundo, eregida a un costo de $8,000,000. Mecanismo hermético, que elimina toda necesidad de atención o cuidado- nada que reponer- nada que cuidar- nada que engrasar periódicamente.

Venga á Verlos

y le explicaremos cómo su nuevo sistema de Compresión, de Rotación, es más, mucho más eficiente que el de pistón usado hasta ahora; cómo el sistema de enfriamiento del Condensador, por succión de aire, le permite hacer su función mucho más activamente, ahorrando tiempo, fluído y desgaste; cómo su aislamiento DRY-ZERO tiene propiedades 100% aislantes; cómo—en fin—el CHEF es MEJOR desde cualquier punto de vista y, no obstante, se vende por muchos pesos menos del precio que razonablemente estaría usted dispuesto a pagar por un producto de su calidad.

Antes de comprar su Refrigerador COMPARE el Chef punto por punto y precio por precio—si puede!

GIRALT
PIANOS-RADIOS-REFRIGERADORES
O'Reilly 61 Telfs. M-9944-M-9945

El "CHEF" ofrece esta importante característica exclusiva. Por medio de un ventilador de succión, instalado en el interior de su mecanismo, el "CHEF" absorbe el aire desde un punto bajo—donde la temperatura es más fresca—y formando una columna permanente de aire enfriado por la misma succión, lo hace circular a través del Condensador.

La buena función del "CHEF" no depende de la temperatura que exista en su rededor, ni de ventiladores acoplados al motor que remuevan el aire caldeado del compartimento donde está instalado el mecanismo.

Hecho por los Fabricantes del Radio Majestic

AFEITA MEJOR - DURA MAS - CUESTA MENOS

PAL

4 POR 20¢

GEORGE WASHINGTON FUE TAMBIEN POETA

DENVER, noviembre 7, (I.N.S.)—Mr. Maury Madison, que ha visitado recientemente esta localidad procedente de Kentucky, está compilando una antología de obras poésticas y prosas líricas escrita por la pluma de varios presidentes y connotadas damas de la nación. Ya se ha incluido en esa labor a 25 presidentes y diez notables mujeres que han brillado en las letras de este país.
Entre el material poético sobresale un poema muy sentido de Jorge Washington titulado «My Poor Restless Heart», escrito por este grande hombre de América, a la edad de 16 años.

FUMADORES 15

VEAN EL ANUNCIO DE LA PAGINA

Hotel Nacional de Cuba

Cuisine y Licores de la más elevada calidad

Salón de Belleza
Objetos para regalos
Barbería
Vinos - Tabacos
Oficina Bursátil

Abierto todo el año

Hotel Nacional de Cuba

Bajo la dirección de Fred Sterry, Presidente, The Plaza, New York
Will P. Taylor, Administrador

DEFUNCIONES OCURRIDAS AYER, EN LA HABANA

Hasta las 4 p. m.

Antonio Vals Lamela, blanco, 10 años, Lacret 50, bronconeumonía.
Josefina de Armas Ruibal, blanca, 34 años, J. del Monte 301, hemorragia potspartum.
María Pineda Brito, blanca, 57 años Delicias 17, miocarditis crónica.
Juan Sardiñas Zamora, blanco, 70 años, Concepción 122 arterio esclerosis.
Teresa Roque, negra, 102 años, Antón Recio 102, miocarditis crónica.
Ramón Llanger, blenco, 43 años, Hospital Municipal, úlcera gástrica.
José Luis Fernández de Armas, blanco, 5 años, Zequeira 105 gastro colitis.
Bernardo Collazo, negro, 56 años. Moreno letra O, bronconeumonía.
Antonio González y Núñez, blanco, 61 años. Soledad 11, aortitis.
Juan Aguilera, blanco, 53 años, Hospital C. García, miocarditis crónica.
Juan Fariñas negro, 70 años, Hospital C. García, úlcera.
Ramón Alvarez Gallardo, blanco, 40 años, Hospital C. García cáncer de la amígdalas.
Manuel Rodríguez, blanco, 32 años, Hospital C. García, flegmón difuso.
María Capote Quintanas, blanca, 64 años, calle 17 s-n, cáncer del riñón.
Ramón Argudín y Asila, negro, 38 años, Hospital C. García, gangrena.
Máximo Fernández Fernández, blanco, 52 años, Quinta «Dependientes», paludismo.
Ana Rosa Castaño Betancourt, blanca, 14 años, Quinta «Dependientes», anemia perniciosa.
José Alvarez Plasencia, blanco, 40 años, Quinta «Covadonga», nefritis aguda.
María Sánchez Rodríguez, blanca, 47 años, San Nicolás 19, insuficiencia mitral.
Agustín Veliz de la Torre, mestizo, 110 años, Subirana 46, debilidad senil.
Natalia Díaz, blanca, 56 años. Hospital C. García, cáncer del útero.
Juan Lili y Zulueta, blanco, 39 años, Hospital Municipal, homicidio por arma de fuego.
Josefa Toledo Martínez, blanca. 35 años, Omoa 65, uremia.
Raúl Doce García, blanco, 22 meses, calle G y 14, Vedado, Enteritis.
Eugenio Valor San. blanco, 48 años, Quinta «Dependientes» ,cirrosis hepática.
Leopoldina Díaz, mestiza, 48 años, Maloja 204. bronconeumonía.
Felicia Valdés Folas, mestiza, 30 años, Espada 30, neumonia.
Adela Sosa y Carmen, mestiza, 68 años, Aramburu 1, letra A, neoplasia del cuello.
Antonio Cándido Taybo Méndez, blanco 61 años, Quinta «Covadonga», tuberculosis pulmonar.
Enrique Ricardo Huges, blanco, 79 años, Enamorados 8. ateroma.
José Baboa Gastón, blanco, 3 meses, Reyes 75, nefritis.
Guillermina García Collazo, mestiza, 48 años, Virtudes 135, nefritis crónica.
Emilio Varela Veigas. blanco, 20 años, Habana 20, Mantilla, tuberculosis pulmonar.
Carmen Martínez Aranda. blanca 45 años, San Francisco 192, cáncer del hígado.
Celia Eijo Ortega, blanca, 48 años, Pocito 2, Víbora, tuberculosis pulmonar.
Encarnación Chacón, mestiza. 3 meses, Cuba 80, bronquitis capilar.

666

LIQUIDO O EN TABLETAS

Alivia el dolor de cabeza o neuralgia en 30 minutos. Detiene el catarro el primer día y la Malaria en tres días. Pomada 666 para el catarro. La fórmula medicinal de mayor rapidez que se conoce.

M.E.C.D. 2016

ESCENARIO Y PANTALLA

«CAMPOAMOR»: «LA PAREJA DE BAILE»

James Dunn y Sally Eilers en «La pareja de baile», estrenada ayer en el «Campoamor'

DOS seres vulgares. Los une un paso de baile frente a un establecimiento de radios. Cada uno por su lado se hubiera perdido en ese anonimato triste que propician las grandes ciudades. Juntos pueden, por lo menos, ajustarse a un ritmo: vivir las mismas horas, ser la pareja: el punto de arranque de la comedia humana.

Llegamos a interesarnos en la vida de estos pobres diablos. A él le perdonamos su engreimiento pueril; esa vanidad obtusa de los «niños grandes», que no logra herirnos. A ella ni siquiera tenemos nada que perdonarle. Seguimos sus pasos, sin embargo. Tal vez sea porque sus pasos son pasos de baile. Lo que levanta de la vulgaridad absoluta a estos dos seres es su voluntad de ser bailarines. Una voluntad que no se mella en el fracaso. Por mucho tiempo ambos son bailarines teóricos. El cava con su pico en las calles y ella se quema el rostro con el vaho del fogón; pero son bailarines. El convoca, a voz en grito, a los turistas, como cicerone de una agencia de excursiones, mientras ella ensaya en el humilde apartamento el milagro de la multiplicación de los panes; pero uno se cree un Nijinsky y la otra una Pavlowa. El vende «perros calientes» en Coney Island y ella despacha tickets para un espectáculo de barraca; pero ambos se siguen proclamando como la pareja de baile más afamada de la Unión.

La película va bien hasta que uno y otro se convierten efectivamente en bailarines de cartel. En este momento comienza la fábula eterna del precio de la gloria. A él lo corteja una millonaria excéntrica. Ella cede a los requerimientos de un guapo mozo, millonario también. Ambos comienzan a sentirse más infelices que antes. La pareja acaba por romperse. Ella hacia el matrimonio. El a cualquier parte.

Lo demás es el indispensable «happy end». La pareja que vuelve a integrarse de nuevo a despecho de todo.

Sin ser una película de envergadura, «La pareja de baile» llega a interesarnos, sobre todo en las primeras escenas, que describen con afortunado realismo la vida sórdida de los pobres en las grandes urbes industriales. Hay además dos episodios conmovedores: el del actor y el «clown», que habiendo llegado a ser famosos en la juventud, se ven en la vejez sin dinero, sin gloria y sin amigos. El «clown» acaba suicidándose. El actor se coloca de portero en una casa de los suburbios.

James Dunn y Sally Eilers son los principales intérpretes de esta película. El, particularmente, es un actor de gran sugestión. Ella es graciosa y delicada.

La película está presentada con adecuación y fotografiada con esmero.

EL TENOR NAYA

MAS de una vez hemos hablado del joven tenor Francisco Naya. Ha sido casi siempre con motivo de representaciones aisladas, en las cuales no es fácil aquilatar los méritos de un cantante. Figuro, sin embargo, Naya, en una temporada de zarzuela grande que se comenzó hace algún tiempo en el «Nacional» con las mejores intenciones y que terminó—como suelen terminar estos eventos—con una desbandada general de los artistas que figuraban en el conjunto. Entonces Naya demostró poseer condiciones para abordar un empeño de esta índole.

Pues bien, el joven cantante—cuyo timbre de voz es su principal característica—ha sido contratado por la empresa del «Martí» y hará su presentación allí esta noche cantando la parte del tenor en la «Cecilia Valdés». Es la primera vez que actuará Naya en el género cubano. Esperemos que la calidad de su voz le permita salir airoso en él Por lo pronto, «Cecilia Valdés», con la partitura brillante y difícil que para ella escribió el maestro Roig, es obra de prueba.

La empresa del «Martí» contaba mucho en el concurso de este nuevo cantante que ha incorporado a su «elenco», máxime ahora que tiene en perspectiva una obra de pretensiones: «Clarín», con libro de Agustín Rodríguez y José Sánchez Arcilla y música de Gonzalo Roig, es decir, la misma trilogía victoriosa de «Cecilia Valdés».

Francisco ICHASO.

NOTAS

GEORGE BANCROFT EN EL «ENCANTO»

Cacique de la Banda Negra, le llamaban a aquel aventurero que se convirtió en dueño de la situación, cuando el destino le llevó al centro del oleaje humano en que las multitudes se debatían. Después de la victoria fué convertido en soberano de aquel pueblo embrutecido y temerario. Pero, siempre la vida se vale de las causas más fútiles para vencer a los indómitos y el amor de una mujer rubia y genial le hizo olvidar sus crueldades. Todo es interesantísimo en este drama titulado «El Tigre del Mar Negro» que hoy se estrena en Cuba, con George Bancroft y Miriam Hoykins en los principales papeles.

El viernes, otro gran estreno «Obstinada de su pasión» con Tallulah Banhead, Paul Lukas, Charles Bickford y Ralph Forbes.

El martes próximo con el estreno de «Cosas de la Política» por el gran actor Warren William. Hara su debut en los turnos elegantes de tarde y noche la eminente soprano Josefina Meca, quien acaba de dar varios conciertos en el «Carnegie Hall» de New York.

«FAUSTO»: «JUVENTUD TRIUNFANTE»

En «Juventud Triunfante» parece haber encontrado Ramón Novarro el patrón de película que necesitaba para llegar a la cima de lo perfecto. Madge Evans la blonda ideal, lo secunda admirablemente.

«Juventud Triunfante» se exhibe en los turnos de 3.30, 5.30 y 9.30 con cartón, comedia «En cada puerto un terror» por Laurel y Hardy y un noticiero Fox.

En turno de 8, se exhibe el cinemomance «Vidas Intimas» con Norma Shearer. Los precios de hoy son los que tiene establecido «Fausto» para los días en que exhibe películas en primer turno: 20 centavos luneta hasta las 7.30 y 25 luneta y 30 preferencia después de las 7.30, los niños 20 centavos siempre.

Mañana estreno en Cuba, de «Mujeres que matan», interesantísima producción que abarca y toca íntegramente todos los géneros, de la película sonora.

Sábado y domingo estreno en Cuba de «Hogares rotos», la más interesante producción presentada hasta hoy por la Fox Film.

MARIA TUBAU EN EL «PRINCIPAL DE LA COMEDIA»

Las enormes simpatías con que cuenta entre nosotros, la embajadora de la elegancia, María Tubau, lo demuestra la rapidez con que se cubre el abono a los tres recitales que nos ofrecerá en el Teatro Principal de la Comedia los días 10, 13 y 17, a los que se les ha puesto el precio de dos pesos abono de luneta y un peso cincuenta la butaca, precios que encajan en la situación actual.

En estos recitales la Tubau lucirá los últimos modelos salidos de los talleres de más fama de París

Con María alternarán en el espectáculo, para que no decaiga un solo instante el interés, el maestro Severo Muguerza y la simpática Adelita Trujillo que ejecutarán sus mejores danzas españolas.

María Tubau, nos dará a conocer un gran número de couplets de gran éxito en Europa. Otra de las novedades, será el estreno de una canción cubana escrita para ella expresamente por el maestro Villa, que María ensaya con cariño.

María Tubau, que dará tres recitales los días 10, 13 y 17 en el «Principal de la Comedia»

NUEVO PROGRAMA EN EL «NACIONAL»

Inagotables los recursos de «The Theatrical Ten Cents Co.», para presentar en sus espectáculos del «Nacional» programas nuevos y plenos de originalidad sin alterar sus precios de 20 y 10 centavos la luneta. Hoy anuncia programa nuevo con cuatro debuts: La orquesta típica «Los guaracheros», la notable trapecista procedente de Norteamérica «Miss América», la cantante y bailarina criolla Celina y la original pareja de bailes de rumba «Pimentel y Pimienta», cuya actuación ha de llamar poderosamente la atención, pues hace una estilización cómica del son y la rumba muy difícil de imitar. Los números se presentan en los turnos de seis y diez de la noche; pero, desde las tres y media abre sus puertas el teatro para las exhibiciones cinematográficas que se cubren hoy con «Dulce como la miel», de Nancy Carroll y «Al compás de la hora», de William Boyd, además de cartones y comedias.

Pronto, grandes novedades en el teatro «Nacional», entre ellas la Feria de Sevilla, lidiándose en escena un torete bravo, toreado con todos los tercios por Areu, cuyos éxitos como torero ha reseñado la prensa mexicana y española.

Por Harrison CARROLL

HOLLYWOOD, Cal., noviembre 7. —(K. F. S. Inc.).—Otra expedición se planea aquí hacia la jungla africana, saliendo de Hollywood probablemente el próximo mes, la que penetrará también en la peligrosa región de Java, Sumatra y el archipielago malayo. No es seguro si, con dicha expedición, embarcará Carl Laemle Jr. como previamente se había anunciado, aunque las cosas desde entonces, han cambiado algo. Pero con toda seguridad saldrá Chester Bennet, veterano director con Len Ross, experto «cameraman».

Carl Laemmle, Jr.

Mr. Bennet se propone tomar de esos exóticos lugares, acopio de interesantes fotografías que le serán útiles para futuras producciones. El joven jefe de la Universal proyecta para el próximo año invadir el mercado con asuntos exclusivos africanos y también con temas que se desarrollarán en la India y lugares similares, ya que como él dice, «hay filón», más que suficiente por explotar: Ahora se halla una compañía de la Universal en las costas de Groenlandia haciendo parte de la producción «S. O. S. Iceberg».

Otro asunto de gran trascendencia para esa compañía, está en manos del director europeo Louis Trenker que se halla con un conjunto de hombres de su confianza en las planicies elevadas de los Alpes. Se está filmando allí «The Rebel» con Vilma Banky como estrella. Actualmente se encuentra otra expedición en Tahití tomando escenas para «The Black Pearl».

TOPICOS DEL BOULEVARD

—Una de las muchachas japonesas, que fué prestada por la Paramount con objeto de integrar la cinta «Madame Butterfly», que comenzará dentro de algunos días, tiene como nombre Valerie O-Hara.

—«Call Her Savage», la cinta en la que se luce la pelirroja Clara Bow se ha terminado hoy. La inquieta y bella artista se retirará en seguida en su rancho solitario con objeto de escribir un libro.

¿La historia de su vida? Tal vez pero sin historia.

—Se dice que ya está terminada, con 12 rollos la última producción de Eric Von Stroheim, aunque también hay quien asegura que no pasan de nueve.

—Wallace Beery manejará, como piloto, uno de los 60 aeroplanos que irán a Ensenada enviados por la Cámara de Comercio, en viaje de buena voluntad.

—Se lee un raro anuncio de Ina Mc Carey en el frontis de un teatro local—«Love Me To-Night»—con 70.000 espectadores.

—Para la primera quincena de enero próximo, Doris Kenyon la bella artista de la Fox, que actualmente se luce con Spencer Tracy y Tommy Conlon en la interesante producción «Hogares Rotos», realizará una excursión por el continente americano, con fines artísticos. La interesante viuda del malogrado actor Milton Sills, a más de ser una de las primeras artistas de la pantalla, es concertista, pintora, literata y poetisa de altos vuelos.

—Tallulah Bankhead salió esta tarde en un trimotor hacia Los Angeles, para desde allí dirigirse a Newark N. J. donde asistirá a la boda de Miss Patric Wellton, una de sus más queridas amigas, cuando estudiaban juntas en un internado.

La bellísima Tallulah Bankhead es la heroína de «Passion Life» que recientemente terminó, en Hollywood, con Charles Bickford, Paul Lukas y Ralph Forbes.

—En la reciente tómbola efectuada en el Restaurante de moda, que es ahora Cocoanut Grove, la blonda y sugestiva Miriam Hopkins, que es la figura principal de «The World and the Flesh», con tres papeletas que adquirió, obtuvo dos premios consistentes en un par de patos y una vaca suiza. Se dice que en seguida le negoció los animales a Clara Bow.

—Jean Harlow piensa mudarse para su nueva residencia en Beverly Hills, por Navidad. Ella construye esa casa como regalo a sus padres. Mientras tanto, la vieja casa hogareña del infortunado Paul Bern está en venta. Los que conocieron a Miss Harlow, antes de la tragedia de su esposo, dicen que la graciosa actriz de la cabellera de platino ha sufrido un cambio brusco y decisivo en su vida, después del suicidio de Bern. Antes era una joven parlanchina, jovial, con una eterna sonrisa que florecía sobre sus labios constantemente. Ahora se ha revelado bruscamente, una nueva modalidad en su carácter. Sus bellas pupilas, que de continuo miran éxtáticas hacia perdidos horizontes, languidecen con visible melancolía y sus labios parecen estrujar más de las veces un contenido suspiro de dolor. No todos los amigos de Jean Harlow tienen el privilegio de distraerla y cuando lo consiguen, es sólo por breves momentos. Ella disimula su pena con gran esfuerzo, pero los suyos ven tu melancolía sobre sus pupilas serenas.

Jean Harlow

¿NO SABIA USTED?

Que Bob Montgomery una vez tuvo que trabajar en siete distintas escenas para una comedia de William Faversham y como un gran salario le pagaron al terminarse la semana $35.00?... Bob se echó el dinero en su faltriquera y no apareció más por el lugar.

ZARZUELA Y VARIEDADES EN EL «PAYRET

Para hoy martes nos anuncia la gran compañía de zarzuela cubana «Montaner-Mendoza» un nuevo programa, pues la temporada se desenvuelve a base de estrenos diarios. En la primera parte se representará el sainete revista titulado «Theatrical-Movietone», original del popular autor Armando Bronca, con música popular y adaptada, en la segunda parte un gran acto de «variedades» por todos los artistas del conjunto y en la tercera el estreno del sainete en un acto y cinco cuadros original de Alberto Garrido (padre), titulado «El Espiritista». En la interpretación de esta obra toman parte Rita Montaner, Blanca Bárcenas, Fernando Mendoza, Ramón Espigul y otros. Treinta centavos la luneta, 20 centavos la butaca, diez centavos la tertulia y cinco centavos el paraíso, en función corrida. El viernes estreno de «La Vida Manda», zarzuela de Víctor Reyes.

EL DEBUT DEL TENOR NAYA, EN EL «MARTI»

Para esta noche, en la sección de las 10.30, se anuncia el debut del tenor Francisco Naya, con la obra «Cecilia Valdés.»

Para la sección de las 8.45, «Vacas gordas y vacas flacas», revista de actualidad original de Carlos Robreño, con música del maestro Jorge Anckermann.

Mañana, reposición de «Estampas habaneras». Libro de Carlos Robreño, con música de Eliseo Grenet. (Reformada.)

El viernes 11, estreno de la comedia lírica en un acto, dividida en seis cuadros, libro de Agustín Rodríguez y José Sánchez Arcilla, con música del maestro Rodrigo Prats, titulada «La señorita Rimmel.»

Próximamente, «El Clarín», obra de gran aparato escénico en un acto, original de Agustín Rodríguez y José Sánchez Arcilla, con música del maestro Gonzalo Roig. 30, 20 y 10 centavos son los precios de Martí.

GACETILLAS

MONTMARTRE.—Noches de lujo y de alegría.

Transcurren las noches en el lujoso cabaret Montmarte dentro de la mayor animación y en un ambiente de lujo, de franca alegría y de constantes atracciones. Un magnífico, incomparable «show» integrado por artistas de reputación mundial, tales como la famosa pareja Clarisse and Christian, maravillosos intérpretes de la «Danza apache», Paquita García, grácil y donosa bailarina española; Margaret and Patrice, que gustan mucho en sus bailes americanos. Areu, en su personalísima interpretación de Charlie Chaplin y el grupo de bellísimas y esculturales «girls», que presentan una primorosa revista, plena de colorido y visualidad. Completan los incentivos la pareja de rumba única, inimitable en su labor. Y dos orquestas que hacen las delicias de los bailadores. Están, pues, justificados los sucesivos llenos de «Montmartre», nuestro primer cabaret de lujo.

NEPTUNO.—Tormentos del pasado,

En la matinée de Neptuno, de dos a siete y media, se estrena «Tormentos del pasado», la gran película Paramount que interpretan Clive Brook y Claudette Colbert, cuyo estreno en «Fausto» constituyó uno de los éxitos más grandes de este año, además de «Tormentos del pasado se estrena «Un grito en la noche», producción dramática por Dorothy Jordan y Eric Linden, revista y comedia. 20 centavos toda la matinée. Por la noche, a las 8 p. m., revista y comedia; a las ocho y media, «Un grito en la noche» y a las nueve y cuarenta y cinco, «Tormentos del pasado.» 20 cts. toda la función. El viernes, «La irreflexiva», por John Boles y Joan Bennet y por fin, el sábado y domingo, «Amame esta noche», por Chevalier.

RIALTO.—Tuya para siempre.

Dos suntuosas e interesantes producciones anuncian para hoy los carteles de este gran cine de las damas. La soberbia film «Tuya para siempre», por Silvia Sidney y Frederich March. Precedida de la monumental obra «El rey vagabundo», opereta en colores, por Jeannette Mac Donald y Dennie King, completando el programa revista, comedia en dos partes y cartón. Luneta, 20 centavos a cualquier hora. Mañana, «Tuya para siempre» y «¿Que vale el dinero?»

RIVIERA.—Gongorila.

En las tandas de las 5.15 y 9.45, se estrena la gran producción que se titula «Gongorila», la película que empieza donde acaban las otras.

A las 8.15, «Amargo idilio», por Charles Farrell y Magde Evans.

Mañana, miércoles y el jueves, «Dos contra el mundo», por Constance Bennett y Neil Hamilton.

En la matinée del jueves, «Dos contra el mundo», «La oculta providecia», por George Arliss, revista comedia y variedad.

El viernes, «La irreflexiva», por John Boles.

El sábado y domingo, «Alcohol prohibido», por Walter Huston y Dorothy Jordan.

REGINA.—Tuya para siempre.

Un regio estreno el de hoy en este cine de las simpatías, nos referimos a la grandiosa obra «Tuya para siempre», por Silvia Sidney, precedida de la sublime film «El rey vagabundo», en tricolor, por Jeannette Mc Donald. Completa el programa una revista, una comedia en dos partes y cartón. Luneta, 10 centavos, damas y niños hasta las 7.30, y después mayores 20 centavos. Mañana, «Tuya para siempre» y «¿Qué vale el dinero?»

TRIANON.—La esquina del pecado.

En tanda de las cuatro, se exhibe la suntuosa producción «La esquina del pecado», por John Boles e Irene Dunne, la sin rival. Sensacional e interesante film «La cita con la muerte», por Lila Lee y Robert Armstrong y una revista. A las 8.30, «La esquina del pecado». A las 9.45, revista, comedia y la extraordinaria film «La cita con la muerte». Mañana, a las cuatro, «La irreflexiva». Jueves, «Juventud triunfante.»

ACTUALIDADES.—Las Milanés y Spaventa.

Hoy, un soberbio show con los siguientes y bonitos números: 1, Sinfonía. 2, Melocotoncito. 3, Selecciones. 4, Machicha. 5, Tangos. 6, Aguas Calientes. 7, Fado Amores. 8, Pregones. 9, Final «El sombrero cordobés, por todo el conjunto, donde actúan las Hermanas Milanés, Spaventa, Berta y Silvio, Hilda Salazar y Los Percy. Las películas tituladas «Sally», por Maryiin Miller; «Una artista en Hollywood», por Alice White. Precios: luneta, 10 centavos. Tertulia, 5 centavos. Mañana, día de aficionados.

VIVES.—Damas de presidio.

Interesante programa se exhibe hoy en este confortable cine del Vedado. En tandas de 5.15 y 9.15, la grandiosa producción dramática, de un argumento interesante «Damas de presidio», por Silvia Sidney. Sublime film «¿Qué vale el dinero?», por George Bancroft. Revista y comedia. Mañana, grandioso espectáculo tomando parte la señora María Cervantes de Aulet, Margot Alvariño y doctor Gaspar Betancourt.

BERNDES.—Marruecos.

Dos grandiosas producciones desfilarán hoy por la pantalla de este simpático cine del sonido perfecto y las mayores comodidades. Tandas de 5.15 y 8.30, revista. Novedad sonora. Soberbia film «Marruecos», por Gary Cooper y Marlene Dietric. Estreno de la maravillosa cinta «El pecado virtuoso», por Walter Huston. Mañana, «Deshonrada.»

WILSON.—Matrimonio a la moderna.

Gran temporada invernal. Función de 2 a 7, todos a 10 centavos, y de 8.30 a 11.30 caballeros 15 centavos, damas y niños, 10. En matinée y noche, las variedades «Tangos argentinos» y «Los Hawaijanos.» La superproducción «Hay mujeres así», por Ann Devorack y Leo Tracy. Estupenda comedia «Matrimonio a la moderna», por Loretta Young y George Brent. A las cinco, «Hay mujeres así» y «Matrimonio a la moderna». Mañana, «La vuelta al mundo.»

CUBA.—La que aprendió a amar.

En tandas de las 4 y 8.15, se estrena en este simpático cine de la calle Suárez y Corrales, la especial producción «La que aprendió a amar», de bello e interesante argumento, por Kay Francis y William Boyd, precedida de la extraordinaria film «Monte Carlo», por Jeanette Mac Donald y Jack Buchanan; una revista y variedad y Noticiero. Por la tarde, 10 centavos, noche 15 centavos caballeros y damas y niños 10. Mañana, «Las tentadoras» y el jueves, «Gongorila.»

OLIMPIC.—Las tentadoras.

Magnífico programa cubre el programa de este preferido cine de las familias del Vedado. En sus tandas de 5.15 y 9.30, la grandiosa superproducción «Las tentadoras», por Marian Marsh y Warren William. Revista. A las 8.15, interesante film «La oculta Providencia», por Georga Arliss. Mañana, «Matrimonio a la moderna» y «Gente viva.»

INGLATERRA.—Matrimonio a la moderna.

Función corrida y precios populares, de 2 a 11.30, todos 10 centavos. En matinée y noche, las magníficas variedades «Un jardín en Holanda», «Las mujeres de los follies» y «El trovador». Grandiosa producción «Trigueña peligrosa», por Kay Francis y David Manners. Magnífica joya «Matrimonio a la moderna», por Loretta Young y George Brent. A las 5, las variedades, «Trigueña peligrosa» y «Matrimonio a la moderna.» Mañana, «La vuelta al mundo.»

UNIVERSAL.—Alrededor del mundo.

Este cine del más perfecto sonido y con la mejor ventilación, anuncia para sus funciones de 1 a 6 y de 6.15 a 11, con luneta, 10 centavos, un gran programa. La instructiva e interesante film «Alrededor del mundo en 80 minutos», por Douglas Fairbanks. La sensacional producción «El corsario», por Chester Moris. Mañana, «Una cita con la muerte.»

MAXIM.—Hollywood al desnudo.

Presenta hoy en su función corrida desde las 8.30 un soberbio programa en homenaje a la deliciosa actriz Constance Bennett y constando de sus dos mejores producciones. En primer turno NACIDA PARA AMAR y después HOLLYWOOD AL DESNUDO, se exhibirán esta noche; así como también una revista.

UNA INTERESANTE PELICULA EN EL «CAMPOAMOR»

Hoy «La pareja de baile», producción Fox con James Dunn y Sally Eilers, los protagonistas de «Marido y mujer», que en «La pareja de baile» aparecen como siempre: humanos, amándose, peleando y contentándose otra vez.

El jueves, gran programa especial con el estreno de «Arsenio Lupín», producción Metro basada en la célebre producción teatral que se hizo de la novela de Maurice Le Blanc. John y Lionel Barrymore aparecen en «Arsenio Lupín» por primera vez actuando juntos en una película y esto es suficiente para garantizar el gran éxito que alcanzará esta cinta.

Con el estreno de «Arsenio Lupín» dará comienzo la sensacional serie de episodios «El misterio de la selva», una película espectacular. Salvajes caníbales, tigres, leones, leopardos, cocodrilos, girafas, gorilas, monos y el hombre bestia, aparecen en esta serie de mucha acción y mucho sensacionalismo. El primer episodio se titula «En el Continente Negro.»

Anúnciese en el DIARIO DE LA MARINA

1½ A 11½
CAMPOAMOR
HOY

FOX FILM presenta a
JAMES DUNN y SALLY EILERS
en la fina comedia
LA PAREJA DE BAILE
—DANCE TEAM—
JUEVES M.G.M. presenta a los famosos hermanos
JOHN BARRYMORE
LIONEL BARRYMORE
en
"ARSENIO LUPIN"

Viboreñas

CARMITA ESPINO

Mi primera nota la dedico a esta lindísima viboreña, figulina que merece toda mi predilección, por su delicada belleza, por su amenísima charla ocurrentísima siempre, y por su naturalidad que la hace subyugadora.

Hace muchos días Carmita me dijo, con prohibición de que dijera que había sido ella, se organizaría una fiesta a beneficio de los niños pobres.

Yo, si mal no recuerdo, esa vez la obedecí, pero después no, para «mortificarla» un poquito, y reproduje la charla telefónica que tuvimos.

Se puso «bravísima», se hizo la peleada, y no de «verdad», porque hubiera sido muy tremendo castigo...

Debo aclarar tal cosa, para que consten sus deseos de no querer aparecer sino como parte en el nermoso coro de guitarristas, que será el más interesante número del programa.

Pero como sin ser Carmita exalumna del colegio Nuestra Señora de Guadalupe, cuya Directiva es la que celebra dicha fiesta, siendo su Directora Caridad Solís, me pareció muy digna de halago la intensa labor, el gran entusiasmo de tan admirada amiga, y aún sin ser exalumna, al referirme a ella lo nice con «Mención Honorífica», que bien se lo merecía.

Me confieso culpable de haber mortificado la natural modestia de esta bella princesita, verdadero ángel de caridad, que tanto empeño se toma por los pobres niños que ahora más que nunca, de todo necesitan.

Bien sé, que Carmita sabe, que yo sé guardar los secretos que se me confían, y es conveniente que todas lo sepan, si no lo sabían, porque nunca por mí nadie sabrá nada..

ERNESTICO FLORES Y BARRERA

Estuvo de días ayer tan monísimo niño, adoración de los autores de sus días, los estimados esposos señora Gloria Barrera y Sr. Santiago Flores, los que lo obsequiaron con una hermosa piñata en su residencia de la calle San Indalecio, a la que asistió un numeroso grupo de sus amiguitos, que fueron objeto de muchos obsequios.

Y para siempre con las fiestas infantiles, que son la mayor diversión de las personas mayores, por la sugestión que tienen, su sello característico, la franqueza, no negándose que esas mujercitas y caballeritos en miniatura dicen lo que hacen y hacen lo que dicen, lo que no impide que también, como los mayores, tengan sus marcadas predilecciones.

Ernestico, con sus alegres carcajadas, con su media-lengua graciosísima, sabía demostrar toda su alegría, tan contagiosa y que se infiltra en nuestros corazones.

Fué una tarde deliciosa, para chicos y grandes, horas de sana alegría, horas de caridad verdadera...

Ernestico, que solo tiene dos años, fué muy felicitado y recibió muchos regalos y besos.

Yo le dedico el mío muy cariñoso, deseando que siempre sus amantísimos padres lo vean saludable y dichoso, con una sonrisa que será el premio de sus desvelos.

LAS ESCLAVAS DEL NAZARENO

El próximo viernes día once, las distinguidas damas y señoritas pertenecientes a esta Asociación, celebrarán su acostumbrada fiesta del segundo viernes de mes.

Como siempre, en la Iglesia de Jesús María, que administra el querido Padre Vega.

Un elocuente orador sagrado tendrá a su cargo el sermón.

No faltarán dulces voces femeninas, como ofrenda al Nazareno del cual son devotos.

Y el laureado maestro mi viejo y admirado amigo Don Rafael Pastor, dirigirá la parte musical.

A esta fiesta, penúltima del año, hacen una especial invitación dichas señoras y señoritas, rogando la puntual asistencia a todas las asociadas Esclavas.

DON PEDRO CARBON

Mi buen amigo Don Pedro, propietario del antiguo establecimiento ROMA, ha tenido la atención de participarme su traslado a su anterior local del hotel Roma, Teniente Rey entre Monserrate y Zulueta, donde se ofrece a su clientela y en particular a sus amistades, que muchas cuenta Don Pedro, con el mayor aprecio de todas.

Le deseo todas las prosperidades que se merece tan luchador amigo, quedándole muy agradecido a su ofrecimiento.

SR. PEDRO VIERA

Al fin tuvo el fatal desenlace que tanto se temía, la incurable dolencia que desde hacía algún tiempo minaba la existencia de tan infortunado amigo, perteneciente a la colonia canaria y a la Directiva de su Asociación, en cuyo puesto dió siempre señaladas demostraciones de entusiasmo y laboriosidad.

El triste acto de su entierro, que partió de la Quinta Canaria, fué una sentida manifestación de duelo, habiéndosele dedicado muchas ofrendas florales que confeccionó el joven Manolo Cofiño en su Araña.

Duerma en paz su último sueño, y reciban sus familiares, amigos y compañeros mi más sentido pésame

DOMINGO PENA

Otra nota de duelo muy sentida, ha sido el fallecimiento de este laborioso joven, que a los veintitres años ha dado su adiós a la vida, víctima de cruel dolencia, que tantas hace entre la inconsciente juventud, temeraria y confiada...

Hasta su última morada fué conducido por sus familiares y amigos, que muchos contaba en nuestro comercio en el que era muy apreciado por sus valiosas dotes.

A su incontable hermana señora Sabina Pena de Barros y hermano político señor Antonio Barros, hago constar la sincera pena que me ha originado la prematura muerte del pobre Domingo.

MARTICA SOTOLONGO SOLA

Mi última nota, bíblicamente la primera, para felicitar a esta bella y expresiva muñequita, encanto y alegría de ese dichoso hogar del que es soberana la elegante dama Rita Solá, amante esposa del señor Vicente Sotolongo.

Martica, un lindo ángel terrenal, recibirá hoy muchos juguetes.

Yo le dedico mi más cariñoso beso en su purísima frente.

Urbano del Castillo.

CARTEL DEL DIA

POR LOS TEATROS

MARTI.—A-1851. A las 8.45: Vacas gordas y vacas flacas. A las 10 y 30: Cecilia Valdés.

PAYRET.—A-7157. A las 9: Compañía Montaner Mendoza.

PRINCIPAL DE LA COMEDIA.—A-6737. El día 10: Primer recital de María Tubau.

POR LOS CINES

CAMPOAMOR.—A-7054. A todas horas: La pareja de baile, con James Dunn y Sally Eilers y comedias.

ENCANTO.—A-4333. A todas horas: El tigre del Mar Negro, con George Bancroft (estreno) y comedias

NACIONAL.—A-3730. A todas horas: Dulce como la miel, Al compás de la hora y nuevos números de variedades.

FAUSTO.—A-4321. A todas horas: Juventud triunfante con Ramón Novarro y la orquesta Havana Casino.

RIALTO.—M-1831. Tuya para siempre y El rey vagabundo.

ACTUALIDADES.—M-5575. A todas horas: Un artista en Hollywood, Sally y números de variedades.

RIVIERA.—F-2040. Gongorila y Amargo idilio.

NEPTUNO.—M-2785. Tormentos del pasado y Un grito en la noche.

TRIANON:—M-2403. La esquina del pecado y Una cita con la muerte.

REGINA.—M-1407. Tuya para siempre y El rey vagabundo.

OLIMPIC.—F-6263. Las tentadoras y La oculta providencia.

VIVES.—F-5995: Damas del presidio y Qué vale el dinero.

INGLATERRA.—M-5527. Matrimonio a la moderna y Trigueña peligrosa.

LIRA.—M-4474. Del amor cautiva y El errante.

WILSON.—U-5863. Matrimonio a la moderna y Hay mujeres así.

BERNDES.—FO-9315. El pecado virtuoso y Marruecos.

CUBA.—M-8970. La que aprendió a amar y Monte Carlo.

VIOLETA.—A-1981. El milagro de la fé y Un solo amor.

ROJO.—M-3081. El ángel de la noche y La doncella particular.

UNIVERSAL.—Esta noche o nunca y Alrededor del mundo en 80 minutos.

40 AÑOS DE ÉXITO
VINO-LEGÍTIMO-
PEPTONA-BARNET
FERROFOSFATADO
3 Copitas alimentan más que 100 gramos
CARNE FRESCA
Todo se asimila pronto sin digerir, descansa el estómago y el hígado
PREPARADO POR:
Droguería "Sarrá" - La Mayo

Desaparecen Los Barros!—
Pronto desaparecen las espinillas, barros y otras erupciones de la piel —se vuelve la piel delicada, suave, sin manchas y bella—
cuando se usa El Jabon Sulfuroso de GLENN
Contiene 33⅓% de Azufre Puro. De venta en las Farmacias.
Algodón estíptico de Rohland, 25 centavos.

FUMADORES 15
VEAN EL ANUNCIO DE LA PAGINA

M.E.C.D. 2016

El Mensaje al Congreso habla de las elecciones, del derecho de asilo y de la Hacienda Pública

Rusia celebra el aniversario del régimen comunista

Durante los tres días de fiesta no se trabaja. El pueblo, henchido de júbilo

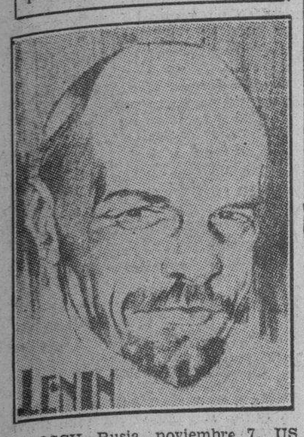

MOSCU, Rusia, noviembre 7. US El éxito de los comunistas en Alemania ha dado mayor gala a las ceremonias que se efectuaron hoy en Moscú con motivo de celebrarse el décimoquinto aniversario de la revolución de los Soviets.

Al regocijo natural de las masas de ciudadanos de primera y segunda clase en el aniversario de octubre se unión el júbilo oficial por la terminación del plan de los cinco años.

Aunque la celebración de las fiestas no se limitó a Moscú, sino que también hubo distintos actos en otras ciudades, las ceremonias de mayor importancia se registraron en esta capital.

Millares de peregrinos de provincias desfilaron por la Plaza Roja, pasando por delante de la Tumba de Lenin. Durante la mañana más de 10.000 personas inundaban la Plaza, desbordándose por todas las calles que salen de ella.

La revista militar fué uno de los puntos más importantes del programa de hoy, impresionando la marcialidad de las tropas del Soviet de Rusia.

Banderas, estandartes y pasquines se veían por todas partes, enumerando los últimos las cosas grandes realizadas por el Soviet y recomendando a las masas que concentren sus esfuerzos en la industrialización del país.

Hoy ha sido el segundo de los tres días de fiesta. Las ceremonias para las cuales Moscú ha estado preparándose desde hace varias semanas, comenzaron ayer y alcanzaron hoy su mayor auge. Mañana será el tercer día de fiestas, dedicado por hombres y mujeres a descansar para volver a sus tareas.

En libertad las Srtas. Proenza y su primo Augier

A instancias del Tte. Lorié, se ha sobreseído la causa por la explosión de Josefina, 15

Desde ayer por la tarde gozan de libertad las señoritas Juana Luisa y Rita Proenza, que resultaron heridas, la primera de tal gravedad que estuvo en peligro de perder la vista, en la explosión ocurrida en la casa que habitaba la familia, en Josefina 15, A, en Arroyo Apolo.

El informe rendido por el oficial investigador de la causa, teniente doctor César Lorié, demostrativo de que dichas damas no tomaron parte en los hechos, ni tampoco su primo, el joven Raúl Augier, que también fué puesto en libertad, trajo como consecuencia el que la Auditoría General del Ejército dictara el sobreseimiento en el proceso y que el Jefe de Estado Mayor dispusiera la libertad de los encartados.

Las señoritas Proenza estaban curando de sus lesiones en la Clínica de Casuso, y ya se encuentran totalmente restablecidas y el señor Augier estaba confinado en el Castillo del Príncipe.

Fué abierta la legislatura en el Senado, ayer

En la sesión celebrada ayer por el Senado quedó abierto el Cuarto período de la Legislatura.

Esta sesión dió comienzo a las cinco menos diez de la tarde, bajo la presidencia del señor Barreras, asistiendo los siguientes senadores: Gronlier, La Rosa, Guas, Camacho, Duque de Heredia, Francisco María Fernández, Camps, Machado Nodal, Grau, Fernández Hermo, Osuna, De Para, Pérez, Guerra, Rivero, Remedios y Suero. Diecinueve, en total.

Leído el mensaje presidencial de costumbre se dió por terminada la sesión.

LA PROXIMA SESION

Hablando con el señor Barreras, presidente del Senado, éste nos dijo que todavía no podía asegurar cuándo se reanudaría de hecho la labor legislativa del Senado, que siempre se dificulta en los comienzos de toda Legislatura.

Se limitó a informarnos que hoy no habría sesión.

DIPLOMATICOS EN EL CAPITOLIO

El Embajador de México, licenciado Cienfuegos Camús, visitó ayer por la tarde el Capitolio en compañía del Ministro de México en Berlín y sus familiares, que están de tránsito en La Habana.

El Presidente del Congreso, señor Barreras, y el senador Fernández Hermo, atendieron a los visitantes y después de mostrarles todo el edificio les ofrecieron un champagne.

Otro diplomático que estuvo de visita ayer, en el Senado, fué el ministro de Chile, doctor Edwards Bello, que acaba de regresar del extranjero.

El doctor Edwards Bello estuvo a saludar a varios señores senadores, amigos suyos.

LA CAMARA INAUGURO SU LEGISLATURA AYER CON UN MENSAJE EJECUTIVO

Fué suspendida la sesión inmediatamente por falta de quorum. El Presidente también se refiere al problema universitario, a la restricción de la zafra azucarera y a la crisis económica

A las tres en punto de la tarde el señor Emilio San Pedro subió al estrado presidencial de la Cámara y abrió la sesión.

Los bancos estaban casi desiertos y casi desiertas las tribunas públicas.

Con el campanillazo tradicional el señor San Pedro declaró el comienzo de la nueva legislatura ordenando la lectura del mensaje presidencial.

El representante popular Agustín Cruz, exigió el quorum necesario y pidió con insistencia pases de lista.

El señor Zorrilla, también popular, trató de persuadir al señor Cruz de que permitiese la lectura del mensaje.

Pero Cruz se opuso tenazmente y se pasó lista.

La legislatura quedó abierta, pero la sesión se suspendió.

No asistieron los conservadores ni el líder Urquiaga.

EL MENSAJE

Comienza diciendo que en la oportunidad de las elecciones del día primero se ha manifestado la pureza del censo electoral y el libre ejercicio de los derechos del sufragio dentro del orden más severo y con las mayores garantías de respeto, libertad e independencia de los Partidos así como de los electores que en gran número concurrieron a las urnas.

«A ese efecto—agrega—el Gobierno hizo cumplir con la mayor firmeza las medidas conducentes a evitar coacciones, amenazas y cuantos procedimientos abusivos pudieran intentarse con el fin de cohibir la votación».

DERECHOS DE ASILO

En la VI Conferencia Panamericana celebrada en la Habana, Cuba firmó una Convención sobre el Asilo, reguladora de los principios y de las prácticas en uso sobre la materia, con cierta tendencia restrictiva respecto al concepto que precedentemente se tenía del mismo.

Nuestro país no había tenido en su corta historia de nación independiente, ningún caso de este género, pero concurrió con las naciones hermanas de la América al pacto indicado, porque entendió que la soberanía nacional y la jurisdicción, que es su corolario directo, no sufrían al aceptar la Convención.

Mi criterio es que el Derecho de Asilo debe ser interpretado restrictiva y no liberalmente, no habiéndose creado para sustraer el delincuente político a la jurisdicción de su país, sino sólo para evitar que sufra violencias en momentos de desorden. La sustracción de la jurisdicción, cuando acontece, es un efecto del Asilo y no la causa del mismo. La concesión del Asilo no está confiada al arbitrio de una de las partes sino debe considerarse como un acto internacional, ejecutado «bona fides», en el cual deben tenerse en cuenta, al mismo tiempo que los sentimientos de piedad, los intereses del Estado que concede digna hospitalidad a la representación extranjera. Nuestras misiones en el extranjero deberán limitarse, en casos semejantes, a estas reglas, y serán instruídas para que en ninguna ocasión puedan ofrecer el Asilo de antemano, o ir a buscar fuera de sus residencias a los delincuentes políticos, y mucho menos mezclarse en asuntos del país en donde se hallen acreditadas.

En estos últimos tiempos, se han producido casos de Asilo en Embajadas y Legaciones extranjeras residentes en nuestro territorio. A pesar de las dificultades que estos casos siempre entrañan, se han tratado con espíritu de cordialidad, que es el medio más seguro para solucionar los inconvenientes que se presentan en las múltiples manifestaciones de orden público. Mi Gobierno tiene la seguridad de que ninguna nación amiga desea dar al principio de Asilo mayor extensión de la que tiene, ni permitirá que se utilice el refugio en las respetables residencias que el Gobierno de Cuba guarda y defiende con todo el respeto debido, como un medio para eludir el cumplimiento de las leyes encaminadas a mantener el orden y la paz dentro de los límites de nuestra frontera.

LA HACIENDA

A pesar de las graves dificultades pasadas y presentes de la Hacienda Pública, hemos venido cumpliendo todos nuestros compromisos exteriores con rugirosa puntualidad y exactitud. El esfuerzo hecho por nuestro país y por mi Gobierno en ese sentido ha sido enorme. Espero confiadamente que en los mercados monetarios del mundo se reconozca que Cuba no ha dejado incumplido ninguno de sus compromisos tocantes a la deuda pública, a pesar de que su comercio exterior se ha reducido considerablemente. Si la lógica y la razón pesan de alguna manera en los actos humanos e influyen sobre las consecuencias de los mismos, de este sacrificio de hoy se recibirán inmensos beneficios en lo futuro.

Yo sé que en la República hay personas que piensan que no hemos debido seguir la norma de conducta que mi Gobierno ha adoptado a este respecto. Se explica esa opinión, porque es natural que en el momento de realizar un esfuerzo penoso haya quien no piense sino en las dolorosas consecuencias inmediatas del mismo. Confío, no obstante, en que en lo porvenir se me hará justicia. Al contraer los empréstitos que hoy pagamos, comprometimos nuestra palabra y nuestra buena fe; faltar a la primera y dejar en descubierto la segunda, no es honroso ni patriótico.

A pesar de la demora en los pagos de algunos servicios, se han venido satisfaciendo todas las obligaciones del Estado, en la medida y en la oportunidad que lo han permitido los ingresos, y se han cumplido las condiciones estipuladas en los contratos de los empréstitos que constituyen la deuda exterior.

A virtud de los pagos mencionados, de primero de marzo a treinta de septiembre del corriente año, se han amortizado $9.232.500.00 de la deuda exterior, distribuídos en la forma siguiente:

Deuda Exterior:

$35.000.000.00 al 5 por ciento Speyer 1904 amortizados $778.00.
$16.500.000.00 al 4 por ciento Speyer 1909 amortizados $853.000.
$1.000.000.00 al 5 por ciento Morgan 1914 amortizados $224.000.
$50.000.000.00 al 5 por ciento Morgan 1923 amortizados $727.500.
$9.000.000.00 al 5 por ciento Morgan 1927 amortizados $900.000.
Total amortizado de la deuda exterior $2.982.500.

Financiamiento de Obras Públicas. $20.000.000.00 al 5 por ciento 1931-1933. Certificados de serie amortizados: $6.250.000.00.

Además, se han amortizado, dentro de las mismas fechas, $4.500.920.00 de la emisión de bonos de $42.000.000.00, dispuesta por la Ley de Estabilización del Azúcar de 15 de noviembre de 1930, quedando pendientes de amortización $27.121.860.00.

Queda ya dicho que nuestro comercio exterior ha disminuído considerablemente. El valor total de las mercancías importadas durante el primer semestre del corriente año fué de $30.203.237.00; el de las exportadas se elevó a $38.112.210.00, lo cual arroja un saldo favorable del comercio de exportación sobre el de importación de $8.908.973.00 durante el semestre. La recaudación de aduanas, por todos conceptos, durante ese mismo período de tiempo, fué de $11.564.459.60, cifra que arroja unos $700.000.00 menos que en igual período del año anterior.

La exportación de numerario durante el semestre fué de $12.948.950 y la importación de $4 640.000. El saldo en contra de la importación fué, pues, de $8.308.950.00.

En lo que a la industria azucarera concierne las medidas que mi Gobierno ha establecido—siempre de acuerdo con los dos organismos oficiales representativos de la misma, que son la Corporación Exportadora Nacional de Azúcar en el orden interno, y el Instituto Cubano de Estabilización del Azúcar en las relaciones internacionales—así como la propia actividad de ambos organismos, han tendido a mantener y consolidar la política de ayuda gubernamental a los intereses privados y de cooperación con la industria azucarera de otros países, como vía la más corta y fácil para llegar a una estabilización de la industria y de los precios mediante la inevitable limitación de la producción preconizada desde hace tiempo en Cuba, y que ahora parece que se acepta definitivamente por países de importancia azucarera internacional, como Java, que según los informes que se reciben, pondrá, prácticamente, la industria bajo el control del Gobierno.

La zafra de Cuba de 1932, fijada por Decreto Presidencial número 344, de 26 de marzo de 1932, en 2.700.000 toneladas, alcanzó un monto efectivo de poco más de 2.600.000, pues muchos de los propios interesados, dándose cuenta de la imposibilidad de colocar una zafra excesiva, redujeron su producción, no obstante tener facultades en el orden legal para elaborar más azúcar.

Al finalizar la pasada zafra confrontaba la industria azucarera cubana el grave problema de un nuevo exceso de producción, que se calculaba en unas 700 mil toneladas, causa de la disminución del consumo de azúcares de Cuba en los Estados Unidos de América.

La situación resultaba tanto más grave, cuanto que Java, el principal país productor del mundo después de Cuba, asociado como nosotros, al Convenio Internacional de Bruselas, de 9 de mayo de 1931, por la circunstancia análoga de una disminución de sus exportaciones a sus mercados naturales del lejano Oriente, acumulaba sobrantes adicionales de más de 600.000 toneladas, al finalizar el mes de abril de este año.

Este exceso de producción en los dos principales países azucareros, provocó una grave situación en los precios, que llegaron a los más bajos niveles de la historia azucarera del mundo. Había que tomar medidas enérgicas para remediar el mal, sustrayendo del mercado los sobrantes adicionales que se habían acumulado, y gestionando con los países signatarios del Convenio de Bruselas que hicieran efectiva la política que he venido preconizando de impedir nuevas acumulaciones de azúcares, mediante efectivas restricciones en la producción.

Con ese fin, el Instituto Cubano de Estabilización del Azúcar, creyó oportuno convocar una reunión de los países signatarios del Convenio (Alemania, Bélgica, Checoeslovaquia, Hungría, Java, Perú, y Polonia), para estudiar ampliamente la situación, ver qué adaptaciones podían efectuarse en el Convenio azucarero internacional, y hacerle frente a las nuevas circunstancias, eliminando los peligros que éstas encerraban. Mi Gobierno creyó oportuno aprobar el nombramiento de esa Comisión, después de conocer que la política que se proponían seguir los comisionados era la de continuar el plan de colaboración internacional, siempre que fuese a base de una igualdad de sacrificios para todos los países signatarios del Convenio y una cooperación en la política restrictiva de producción.

Al mismo tiempo que se designaba la Comisión destinada a llevar a cabo las negociaciones internacionales antedichas, se procuraba poner remedio a nuestra situación azucarera interna, con el anuncio de que Cuba estaba dispuesta a mantener sus principios de regular la producción, y con la firma del Decreto Presidencial número 812, de 23 de julio de 1932, en el cual se estableció, de acuerdo con el Convenio de Bruselas, que los sobrantes que se hubieran acumulado en Cuba en 1932, serían totalmente absorbidos en su producción de 1933. Esta medida, que tuvo el efecto de elevar el precio de 0.57 hasta 1.20, hubiera resultado incompleta para producir la estabilización de los precios a los niveles alcanzados, de no impedirse la concurrencia desordenada de aquellos azúcares sobrantes a nuestro mercado principal y protegido de los Estados Unidos de América. Dándose cuenta clara de esta situación, los productores cubanos llegaron a un convenio privado entre sí, para retener en el territorio nacional los azúcares sobrantes, y no venderlos en los Estados Unidos hasta que el precio del azúcar alcanzase el tipo de 1.50 c. f. Una vez tomados esos acuerdos, los hicieron llegar a este Ejecutivo por medio del Instituto Cubano de Estabilización del Azúcar, con la solicitud de dicho Instituto de que esa situación fuese legalizada por disposiciones generales.

Aceptando tales indicaciones, dicté el Decreto de 2 de julio de 1932, trasladando 115 mil toneladas de la cuota americana a la cuota de otros países, por tener derecho Cuba a exportar esa cantidad a los mercados del mundo a virtud de un déficit en las exportaciones de Alemania, de acuerdo con el Convenio Internacional Azucarero de Bruselas. A los propios fines, dicté el Decreto 902, de 2 de julio de 1932, lagalizando el concierto para retener 700 mil toneladas en el territorio nacional. Este concierto, fué prorrogado meses más tarde, por Decreto Presidencial 1386, de 26 de septiembre de 1932, extendiendo los efectos de dicho acuerdo de retención hasta el primero de julio de 1933 y regulando la liberación, a partir de esa fecha, de los azúcares retenidos, en partes proporcionales durante un período subsiguiente de seis meses, para evitar la perturbación del mercado.

Con las medidas tomadas por mí, de acuerdo con el Instituto, se impidió la caótica situación interna que amenazaba a la industria azucarera y se logró una elevación de los precios. Al mismo tiempo, permitiendo que la delegación del Instituto asistiera a las conferencias internacionales que se celebraron en Ostende, entre el 8 y el 17 de julio de este año, se obtuvo una estabilización de dichos precios, gracias a los acuerdos constructivos adoptados por Cuba, los cuales comprobaban el firme propósito de ésta de dar efectividad al Convenio Internacional, para lo cual recabamos la cooperación de los otros firmantes del mismo.

La delagación que representó al Instituto Cubano de Estabilización del Azúcar, y, por consiguiente, a la industria azucarera cubana en la citada conferencia, informó a su regreso al Ejecutivo que expuso, a nombre de Cuba, la necesidad de una revisión del Convenio en cuanto a las cuotas de exportación, y que solicitó de los demas países signatarios la definición y publicación de una política restrictiva de la producción de cada uno de ellos, de acuerdo con los principios mantenidos por Cuba, en los que descansa el Convenio de Bruselas, como medidas efectivas indispensables para conseguir una estabilización de los precios, ventaja que no puede obtenerse por la simple regulación de las exportaciones, si se crean sobrantes en cada país que, aunque retenidos, pesen constantemente sobre los mercados.

En cuanto a la primera cuestión planteada, las dificultades insuperables creadas por leyes análogas a las de Cuba que se han puesto en vigor en otros países impidieron la modificación substancial del Convenio tocante a la revisión de cuotas; pero los países signatarios, mostrando su deseo de cooperación, consintieron en ampliar la cuota de exportación de Cuba para 1933, elevándola a un millón de toneladas, en vez de las 855 mil toneladas que le correspondían. Obtuvimos, pues, un aumento de 145 mil toneladas.

Respecto al segundo punto planteado en la conferencia, los países signatarios aceptaron de hecho, lo propuesto, pues han llegado a reducciones substanciales en su producción para el entrante año.

Para completar el desenvolvimiento del plan fundamental que he descrito, este Ejecutivo acaba de dictar, a virtud de recomendación del Instituto Cubano de Estabilización del Azúcar, el Decreto número 1562 de 2 del corriente mes, en que se fija la zafra de Cuba para el año de 1933 en dos millones de toneladas. Este será el sacrificio último a que tendrán que llegar nuestros productores, así puede preverse lógicamente, para sanear de manera definitiva la situación creada por el exceso de producción acumulado pudiendo afirmarse que en el año venidero se volverá a producir una zafra de volumen suficiente para que, sin detrimento de los precios, puedan los sufridos trabajadores de Cuba, durante un mayor período posible de tiempo, obtener los beneficios de salarios también mayores. La supresión, de hecho, de la importación de trabajadores destinados a las faenas de la zafra, importación para la cual mi Gobierno no ha concedido nuevos permisos, será otra ventaja más a su favor.

En el orden interno, el problema azucarero no ha presentado serias dificultades, pues la aplicación de las medidas restrictivas y la regulación de las cuotas de producción y exportación, se han venido desenvolviendo normalmente, a virtud de las disposiciones administrativas que ha dictado la Corporación Exportadora Nacional de Azúcar. Pero sí es conveniente indicar aquí algo relativo a la emisión de bonos de oro de la República, que se hizo por el Ejecutivo, de acuerdo con la autorización contenida en la ley de estabilización del azúcar de 15 de noviembre de 1930.

Los bonos se han venido amortizando con el producto de las ventas de los azúcares, y de la cantidad de $42.000.000.00, originalmente emitida, quedarán en circulación, al comenzar el año de 1933, $25.132.220.00

El hecho, lamentado por la gran mayoría sensata del país y muy especialmente por este Ejecutivo, de que se hayan llevado a la Universidad y a otros centros elevados de enseñanza, donde nunca debieran encontrar cabida, ciertas agitaciones de carácter revolucionario en lo político y social, mantiene interrumpidas todavía las labores de las citadas Instituciones docentes, con positivo daño para el país, y muy especialmente de los estudiantes pobres que, privados de recursos para trasladarse al extranjero a realizar sus estudios o para pagar los honorarios de Profesores competentes en la República, son los que sufren principalmente, de manera irremediable, las consecuencias de tales trastornos.

Este Ejecutivo, reconociendo las dificultades existentes para la buena marcha de las tareas universitarias, ordenó muy a su pesar, la clausura de la Universidad, como indispensable medida de prudencia, según oportunamente informé al Honorable Congreso, clausura que debía durar hasta que, sin peligro de nuevos trastornos, pudieran renovarse las clases. Contra esta decisión mía, establecieron recursos ante los Tribunales de Justicia varios Profesores, logrando sentencias del Tribunal Supremo, favorables a la tésis que sostenían de que la citada clausura debía darse por terminada. A virtud de las sentencias mencionadas y en acatamiento de las mismas, dicté el Decreto Presidencial número 814, de 5 de mayo último, dejando sin efecto la mencionada clausura y poniendo en vigor todas las leyes, reglamentos, estatutos y demás disposiciones por las que se rige dicho centro.

Podrá esperarse que al dejarse sin efecto el cierre provisional, cubrirse el Rectorado y los Decanatos, y quedar normalizada toda la parte administrativa de la Universidad, ésta habría de reanudar todas sus labores, como parecía ser el deseo de una gran parte del Profesorado; pero el Claustro General, en su reunión de 11 de julio último, tomó el acuerdo de mantener en suspenso todas las actividades académicas y docentes, resolución con la cual se manifestó de completa conformidad el Rectorado, quedando así desvanecida la esperanza de que la Universidad abriera sus puertas al comenzar el curso corriente de 1932 a 1933.

Este Ejecutivo ni aplaudió ni censura los acuerdos del Claustro General y del Rectorado de la Universidad a que acabo de hacer referencia, a virtud de los cuales, exclusivamente, se halla clausurado en la actualidad el alto Centro Docente. Me limito sólo a señalar el hecho de que los mismos profesores que censuraban mi Decreto de clausura y apelaron contra dicha resolución ante los Tribunales de Justicia, tan pronto como tuvieron sobre sí la responsabilidad de disponer la apertura de las clases decidieron mantenerlas en suspenso haciendo buenas las resoluciones de este Ejecutivo que antes combatían y dándole por tanto cumplida justificación a los mismos decretos en contra de los cuales habían apelado.

Tripulante del 'Monroe' herido por un balazo

En el camarote que ocupa en el vapor «Presidente Monroe», surto en puerto, el cuarto asistente de máquinas, George E. Trey, ocurrió anoche un lamentable suceso, que ha puesto al borde de la tumba al engrasador, Roberto Harmon, natural de Estados Unidos, de 36 años de edad.

Según lo actuado por el sargento Manuel Pérez, de la Policía del puerto, ayer noche, entre Tey y Harmon se suscitó una riña, en la cual el primero, con una pistola hizo un disparo a su contrincante, ocasionándole una herida en la región epigástrica.

Conducido Harmon al Hospital Municipal por el vigilante 17, el médico de guardia, doctor Buzzi, lo asistió de una herida producida por proyectil de arma de fuego, en la región epigástrica penetrante en la cavidad abdominal, siéndole necesario someterlo a una rapidísima intervención quirúrgica.

Ante el sargento Pérez prestó declaración, además del detenido, Trey, un compañero de éste, nombrado Earle M. Dye, quien expuso que pudo darse cuenta cuando Tery con una pistola automática, corría detrás de Harmon, haciéndole un disparo que le produjo la herida, ignorando los motivos que tuviera para ello.

Por su parte, el agresor refirió que constantemente era maltratado de obra por Harmon, con motivo de disgustos que tenían en el trabajo y anoche, al sostener una disputa, le pegó, por lo que se dirigió a su camarote con el propósito de evitar que continuara pegándole. Pero como hasta allí le siguió Harmon, en vista de ello y temeroso de que siguiera maltratándolo, tomó la pistola haciéndole un disparo.

El arma fué ocupada y tenía una cápsula disparada y seis intactas.

El detenido Trey, fué presentado ante el juez de guardia, autoridad que después de instruirlo de cargos lo remitió al Vivac.

Made in United States — Por ABELA

—Chico, tú dirás lo que quieras de las elecciones en los Estados Unidos, pero yo encuentro asombroso el que media hora después un candidato sepa si será o no Representante.

—¡Pues, vaya una cosa... lo que tendría gracia sería saberlo un mes antes...

La Srta. Uldarica Mañas leyó ayer selectos poemas

OCUPO LA TRIBUNA DEL LYCEUM, LA DISTINGUIDA SOCIEDAD FEMENINA

Seis de la tarde. El Lyceum, que es como decir el lugar de cita obligado de la vanguardia literaria y artística actual. Casa que en las manos de Piedad Maza, de Elena Lopez, de Lolita Guiral y de tanta exquisita mujer, es hoy como dulce refugio espiritual.

Señorita Uldarica Mañas

A la hora indicada ocupó la mesa de la presidencia la señorita Uldarica Mañas. ¿No recordáis las bellísimas páginas que leyera hace tiempo sobre la legendaria Trinidad? El repórter las recuerda con viva emoción todavía..

Uldarica Mañas — alma de luz, clara luz de amanecer — prometía el dulce regalo de unos poemas en prosa.

La concurrencia — selecta y numerosa — atendía...

Uldarica Mañas comenzó a leer como preámbulo.

Cuando hace casi un año leí mis recuerdos de Trinidad en el «Lyceum», no pensé que volvería a ocupar este puesto.

Unas cuantas páginas que bien pudieran haber sido arrancadas de un diario, me traen nuevamente aquí para leerlas, y convirtiéndose en crítico de mi propia obra, antes de comenzar quiero hacer una aclaración:

El tema de estos poemas de mi libro que titulo «Tú», es el más gastado, el más monótono y el menos interesante para los que no son protagonistas. Para los que lo fueron llega a ser ridículo, pues tal vez la mayoría de ellos no desean ya acordarse de esa época de romanticismo. Este libro compuesto de poemas sentimentales, sencillos, tan sencillos como monótonos, y lo son mucho, es como dijo un buen amigo mío, «una guitarra de una sola cuerda». No importa toda la vibración que tenga; no importa como trate de tocarla. Siempre tendrá el mismo sonido, en un tono más o menos alto.

He dividido el libro en dos partes, pues aunque parezcan los poemas de una sola época, pertenecen a dos. Y es que cansada de oir el mismo ritmo dejé de escribir. Pero como vivir sin música resultaba quizás demasiado triste, traté nuevamente de buscar otros sonidos, resultando, que por ser la misma cuerda me daba idéntica melodía.

Templada la guitarra empezaré a rasguear mi única cuerda.

Y empezó a leer sus poemas. El repórter guarda todo comentario. Lector: aquí tenéis dos de ellos. ¿Los más bellos? De todos, no sabemos todavía cuáles eran los más bellos.

PREDESTINACION

Qué duro el destino de esta vida mía, río que corría manso, cuando súbitamente cayó convertido en cascada.

Al caer, adolorido, espuma quiso ser, o entre las piedras desaparecer, mas la corriente impía le obligó a seguir.

Tranquilo, débil hilo, resignado siguió el curso ansiando llegar al mar. Pero el adverso destino le formó un delta ¡y le cerró el camino!

ANHELOS

Un afán intenso de obscurecer la mente, entorpeciéndola con ideas nuevas, sin darle tregua para pensar.

Deseo loco por destruir lo que, sin forma, es agreste raiz escondida imposible de arrancar.

Ansia desesperada de llevar a la boca la copa que hiciera una carcajada brotar, ignorando que no puedo embriagarme, porque ya estoy ebria de tristeza.

Al terminar, aplausos y apretones de manos... La bella señorita Mañas ofrecía una sonrisa...

EL FONDO ESPECIAL DE OBRAS PUBLICAS SIGUE RECAUDANDO BASTANTE

El Secretario de Hacienda recibió la visita del Jefe de la Policía, quien se interesó por el pago al Cuerpo, y la de una serie de acreedores del Estado, que solicitan que les paguen

Ayer nuestro repórter se personó en varias de las oficinas del Fondo Especial de Obras Públicas, que ha venido resultando últimamente la oficina del Estado que mantiene, a pesar de la honda crisis, un standard proporcionado de recaudación, con el objeto de conocer el movimiento en ese importante departamento que con tanta habilidad ha venido manejando desde su fundación el señor Rogelio Barata.

No pudimos obtener los datos exactos, debido, en primer término, a que éstos no se han llevado a efecto por completo. Nos referimos a la recaudación por chapas de automóviles, impuesto que por otra parte se mantiene en alza, a pesar de la crisis y de que han sido no pocas las máquinas que se han retirado de la circulación.

La recaudación por este concepto —nos dijeron funcionarios bien enterados—no ha bajado, ni con mucho, en relación con otra fuente de ingresos del Estado; el Fondo Especial de Obras Públicas es la única oficina de la Administración que mantiene en un porcentaje elevado sus ingresos.

En cuanto a las máquinas automóviles que se han retirado ello no significa gran cosa en la recaudación total. Muchos de esos autos tenían que retirarse de la circulacion por viejos e inservibles, y aunque el año pasado se extendieron muchas más chapas que este año, no hay que olvidar que en aquella ocasión se registró en La Habana una huelga tranviaria que duró muy cerca de los dos meses, hecho que hiciera que muchas personas que tenían autos viejos, verdaderos «cacharros», los sacaran de sus garages y los pusieran en circulación por la ganancia que ello prometía.

Dentro de poco se pondrá nuevamente al cobro del segundo semestre y hay muchas esperanzas de que éste sea nutrido. Además se están pagando muchas chapas del ejercicio pasado por personas que no habían pagado entonces el importe de la chapa y que ahora, para sacar la nueva de este año económico, han tenido que abonar la deuda pasada.

AVERHOFF EN LA SECRETARIA

El doctor Averhoff estuvo en la Secretaría de Hacienda despachando los asuntos más urgentes del departamento. Recibió pocas visitas y muchos funcionarios. Entre las primeras la del jefe de la Policía Nacional, señor Ainciart, quien acudió hasta el jefe de las finanzas con el objeto de saber la fecha en que la policía cobrará sus haberes del mes de julio próximo pasado. El doctor Averhoff prometió al jefe de la policía realizar el pago lo antes posible.

También una comisión de veteranos de la independencia se personó en el despacho de la Secretaría, pero no pudo ser recibida por el jefe interino de las finanzas.

Interesaron del secretario el pago de sus pensiones de julio.

ACREEDORES DEL ESTADO

Un grupo considerable de acreedores del Estado, contratistas en su mayoría, se personaron en la Secretaría de Hacienda, también gestionando el pago de sus deudas.

Nada se sabe lo que hará el doctor Averhoff con esos acreedores, muchos de los cuales se encuentran en difícil situación.

La política del ex secretario interino, con respecto a los acreedores del Estado fué la de dejar sus deudas pendientes por el momento, porque el doctor Ferrara estimaba que preferentemente debían cobrar los empleados del Estado y de la Administración en general que los contratistas.

Otro de los funcionarios que se personaron en la Secretaría fué el señor Zamora, subsecretario de Comunicaciones, quien solicitó el pago del mes de julio de los empleados de su departamento.

La mañana de ayer fué, pues, en la Hacienda, de muchas solicitudes y de pocas noticias.

EL VIGILANTE LILI FUE MUERTO POR LA ESPALDA Y NO FRENTE AL AGRESOR

La autopsia demuestra que el proyectil le atravesó los dos pulmones. Ambos, agresor y víctima, estaban situados en el mismo plano. No se sabe quien disparó la bala hallada en el techo

En el Hospital Municipal—como oportunamente informó DIARIO DE LA MARINA—falleció, en horas de la madrugada anterior, el vigilante número 1565, Juan Lili Zulueta, que fué abatido a balazos en el café «El Príncipe», la tarde del día 4 de los corrientes, por el ex presidiario Luis Francisco Sanabria y Rodríguez, al tratar de despojarlo del revólver que indebidamente portaba.

Al comunicarse la noticia de su muerte al juez de Instrucción de la Sección Cuarta, doctor Centellas, dispuso que por el secretario judicial señor Canalejos, fuera presenciada la diligencia de autopsia, que verificaron los forenses doctores Barreras y Barroso.

LA AUTOPSIA

El cadáver presentaba una herida producida por proyectil de arma de fuego de mediano calibre en la región escapular derecha, orificio de entrada, a diez centímetros de la línea media posterior y a catorce centímetros por debajo del hombro derecho.

También se le apreció otra herida, orificio de salida, en la región costomamaria izquierda, a ocho centímetros de la línea media anterior y a trece por encima de la tetilla izquierda.

El proyectil llevó una dirección de derecha a izquierda y ligeramente de atrás a adelante y de arriba a abajo y, penetrando en el tórax por la primera herida descripta, por la por ción posterior del segundo espacio intercostal derecho, atraviesa el lóbulo superior del pulmón derecho y el lóbulo superior del pulmón izquierdo y sale del tóraz por el tercer espacio intercostal izquierdo en su porción anterior.

Hacen constar también los forenses que el vigilante Lili, cuando fué agredido presentaba su plano lateral superior derecho, frente al superior del agresor y ambos en el mismo plano horizontal, mediando una distancia entre ambos de setenta centímetros.

EL JUZGADO INVESTIGA

En vista de la diligencia de autopsia, el juez doctor Centellas examinó minuciosamente la guerrera que vestía el vigilante Lili cuando fué agredido, comprobando que el proyectil le penetró por el lado derecho de la espalda, donde presenta las huellas de la deflagración de la pólvora y atravesándole el cuerpo salió al exterior por el lado izquierdo del pecho.

En vista del informe forense, el Juzgado ha comprobado que el vigilante Lili fué agredido por la espalda y no de frente como se hizo constar por los médicos que lo sistieron de primera intención en el Hospital Municipal.

UNA INSPECCION

Con el propósito de realizar importantes investigaciones, el Juzgado se personará en el café—escenario de la tragedia—, para llevar a cabo en el mismo una minuciosa inspección ocular ya que por la diligencia de autopsia, aparece que cuando el vigilante Lili fué agredido se encontraba en un mismo plano que el acusado y, por lo tanto, no es posible que el proyectil que lo atravesó pudiera incrustarse en el techo del establecimiento, como aseguran los testigos que han depuesto en la causa.

En vista de ello, el Juzgado trata de obtener respuesta a esta pregunta:

Si el acusado no disparó dos veces su arma, ¿qué otra persona lo hizo al mismo tiempo?

SERAN PERSEGUIDOS

El jefe de la policía Nacional ha conminado a los investigadores para que continúen dichas tareas hasta dar con el paradero del asesino, dictando al mismo tiempo severas ordenes para que se proceda con arreglo a las circunstancias, contra aquellos que aparezcan complicados en el hecho, ocultando al acusado.

EL SEPELIO

Una vez realizada la autopsia al cadáver del vigilante Lili, se procedió a su enterramiento, el cual se llevó a efecto en el panteón que la policía Nacional posee en el cementerio de Colón.

Al acto asistieron numerosos oficiales y compañeros del desaparecido.

El testamento del Dr. Belt ya ha sido abierto

Ha nombrado albacea, contador y tasador al Dr. Francisco L. Rodríguez, compañero de bufete

La mañana de ayer fué de extraordinario trabajo en el Juzgado de Primera Instancia del Oeste, a cargo del doctor Ramiro Castellanos, con motivo de la apertura—que se verificó conforme a lo preceptuado en la vigente ley de Enjuiciamiento Civil—de testamento ológrafo del fenecido doctor Jorge Alfredo Belt y Muñoz, ex Secretario de la Presidencia en el primer Gabinete del Presidente Estrada Palma; Registrador Mercantil de la Habana y Apoderado General y Consultor legal que era del multimillonario Mr. Milton S. Hershey.

Dentro de la gravedad que supone un acto de esta naturaleza, se desenvolvió sencillamente, sin incidente alguno en ese trámite procesal.

Asistieron los doctores José Agustín Martínez; Federico Justiniani; Marco Antonio Longa; Adolfo Delgado y Manuel Cano, quienes ostentaron en ese acto la representación de los herederos, así como el conocido Procurador señor José María Leanés, que a su vez representó a la viuda del fenecido doctor Belt, señora Consuelo García Echarte.

Pudimos saber, también de modo exclusivo, que el ilustre cubano, entre otras de sus disposiciones testamentarias, nombró albacea, contador, administrador general y tasador de todos sus bienes, a su compañero de bufete doctor Francisco L. Rodríguez, cuya persona es aludida en altos términos de reconocimiento y aprecio.

Con relación a esta testamentaria, en días sucesivos se llevarán a cabo otras diligencias.

M.E.C.D. 2016

Bromas y Veras

Por J. ARISTIGUETA

HOY ES el día de la gran emoción en la República Norteamericana y en sus alrededores; hoy se decide si los americanos podrán empinar el codo en público, o tendrán que seguir haciéndolo en privado; hoy sabremos si los americanos del norte van a seguir amargándonos la vida con dejarnos el dulce, o nos la endulzarán algo llevándose el azúcar (que esas paradojas ofrece la política en todas partes).

Parece que la gran mayoría norteamericana está presa de una horrible duda, porque no sabe si votar a Roosevelt o si botar a Hoover. Aquí, que somos muy católicos y sabemos hacer votos, los hacemos ahora por que triunfen ambas tendencias, y es lástima que sean tan cercanas unas de otras elecciones, porque si nos dieran tiempo, podríamos mandarles unos cuantos de nuestros expertos devotos políticos que se pasan estos días haciendo votos por el triunfo de sus candidatos, y que deben tener una gran influencia en las alturas, porque candidato a cuyo favor hacen los votos, sale, de seguro: Pero no nos dan tiempo, ya que nuestros escrutinios tardan varios días, lo cual demuestra que los hacemos mejor que en los Estados Unidos, donde en media hora se sabe ya quien ha subido al Poder, si no a punto fijo, se sabe en globo; pero aunque sea en globo, se sabe quién ha subido. En cambio nosotros, por hacer las cosas bien, contamos y recontamos para que no nos salga mal la cuenta, y hasta después de algunos días, no se le dice al pueblo el final del cuento, o recuento.

Y ya que hemos entrado un poco en divagaciones, vamos a meternos de lleno en ellas para ofrecer una idea, que si no es tan luminosa como para competir con la Compañía Eléctrica, sí puede ser de alguna luz para rectificar un viejo error: ¿Cómo se llama a los que hacen votos? Porque, a los que los hacen, por ejemplo, para que llueva y mejoren las cosechas, se los llama creyentes religiosos, etc., pero a los que los hacen con la santa intención de que triunfe su candidato, jamás se les ha llamado nada que tenga que ver con la religión, y eso no es justo, y menos si se tiene en cuenta que, el que hace votos por que llueva, no siempre ve cumplido el milagro, mientras que el que hace votos en política, milagro será que no vea cumplido su deseo.

Creo que todos esos dictados con que se adorna a los que hacen los votos, son filológicamente equivocados: en buen castellano, no se les debe llamar nada de eso. Si el que hace zapatos es zapatero, y el que hace sillas es sillero, el que hace votos, debe de ser votero. Y lo siento por un señor amigo mío, que se pasa la vida votando, porque se llama Pedro, y va a resultar Pedro Votero: ¡cuando lo sepa, se va a poner hecho un demonio!

Quedamos en que hoy es el día de la gran emoción en los Estados Unidos, donde se plantean cuestiones internacionales o externas, como el desarme, las deudas de guerra etc., y otras importantes cuestiones internas o intestinas como la de la bebida; pues no cabe duda que, si se dividen los problemas en internacionales e intestinos, la bebida entra en los intestinos: y se resolverán también otros problemas como el del desempleo y el hambre, aunque este último problema debe ser políticamente despreciado, pues en pura ideología política deben merecer desprecio todos los problemas de estómago. Mas ya que es necesario descender a los bajofondos de la realidad, diremos que así mismo se resolverá ese problema del hambre, que también entra en los intestinos.

Así que, el candidato de los cubanos, y de cuantos nos codeamos con ellos, es Roosevelt, y sentimos mucho estar tan ocupados para que los nuestros ganen las elecciones religiosamente, a fuerza de hacer votos, porque si no les pudiéramos dar, o los votos o la fórmula previamente traducida al inglés.

Y no digo que apuesto contra el que quiera, a favor de Roosevelt, porque ya salí perdiendo en las elecciones cubanas: Que apostaba veinte pesos al triunfo liberal, y nadie quiso apostármelos; y perdí los veinte pesos del contrario que no apareció.

Sufre uno cada decepción con la Política...

ARRESTADO UN GRIEGO POR INFRINGIR CIERTO BANDO

Con motivo de estar infringiendo uno de los bandos de la Comandancia Militar, fué detenido por la policía en el salón de limpiabotas que está situado en la esquina de Oficios y Obispo, el griego Constantino Michalopio, que cuenta 32 años de edad. Fué puesto a disposición de la Comandancia Militar. Posiblemente será expulsado del país.

ROBO DE PRENDAS Y DINERO EN EL VEDADO

Denunció a la policía Carmen Dieguez de Vázquez, que de su domicilio 13 número 477, le habían robado 30 pesos en efectivo y prendas que aprecia en la suma de 20 pesos, sin que tenga sospechas en persona alguna.

Burla Burlando

CARTAS DE ESPAÑA

NO fiándome mucho, y creo que con razón, de las informaciones oficiales y extraoficiales que nos llegan de España, escribí hace pocos meses algunas cartas a otros tantos amigos y conocidos de por allá. Varios me han contestado, y he aquí el extracto de sus respuestas:

«Con respecto a lo que me preguntas sobre el estado de los negocios te diré que los míos no andan del todo mal. Mi comercio de «ultramarinos» no se ha resentido mayormente del cambio de régimen. El precio de los jamones ha subido algo, pero como los funcionarios republicanos traían bastante «gazuza» y ahora manejan dinero, consumen mucho jamón. Como tú comprenderás a mí lo mismo me da venderles jamón a los funcionarios de Primo de Rivera que a los de Manuel Azaña. ¡Viva la República! Siempre tuyo, **Pancho Manteca**».

«Sobre lo que me preguntas acerca de la libertad que por acá se disfruta te diré que conmigo nadie se ha metido hasta ahora. En no hablando mal del gobierno ni en mentando siquiera a la monarquía, y en acatando sin chistar todo lo que el gobierno te manda, estás libre para hacer lo que te dé la gana, incluso para darle un golpe a cualquier tu enemigo si es o ha sido monárquico. Yo vivo en mi casa, cobro mis rentas, aunque algo mermadas, y tanto me da que gobierne Juan como Pedro con tal de que queden a salvo mis rentas. Tu amigo **Pancho Talega**».

«En cuanto a lo que me preguntas sobre la situación en que nos ha puesto a los labradores la venida de la República, te diré que nunca hemos estado mejor. Es verdad que nos han subido las contribuciones, pero en cambio también han subido los precios de nuestros productos. Ayer, sin ir más lejos, vendí una ternera de un año en cincuenta duros y una gocha de poca más edad en setenta. Las patatas y las habas y las coles, en proporción. El dinero no escasea, de modo que para mí todo va bien. Sabes que te quiere **Pancho Meruxa**».

«Correspondo con el mayor gusto a tu carta informándote que, a pesar de todo, he logrado conservar la Secretaría de este Ayuntamiento que vengo desempeñando hace más de veinte años. Algún trabajo me costó pues he tenido que enronquecer gritando ¡Viva la República!; pero cuando se tiene que mantener, como yo, a quince de familia, siempre está uno dispuesto a poner el grito en el cielo, sea el que fuere... Los individuos que forman ahora este Ayuntamiento también tienen numerosas familias que mantener, conque ¡figúrate lo que habremos gritado entre todos!.. El único disgusto que hemos tenido es que nos han mandado que quitásemos el Cristo del Salón de Sesiones, pero ni un momento hemos vacilado en obedecer la orden, porque de no hacerlo, nos hubieran echado a nosotros, y naturalmente, hemos preferido echar a Cristo... Tuyo, **Pepe Tintales**».

«¿Me preguntas qué tal me va con la República?.. Por ahora sigo fumando «tagarninas», pero confío en llegar pronto a «brevas». En esta localidad han ganado los primeros puestos los analfabetos, pero esto no puede quedar así. ¿Crees que un hombre de mis principios y de mi carácter se puede quedar tranquilamente en ayunas mientras los ineptos revientan de puro ahitos? Por fortuna la revolución, la verdadera revolución, empieza ahora... Continuaremos quemando iglesias y conventos y confiscando tierras y palacios. Confío en que mi próxima carta te la escribiré arrellenado en la poltrona de algún aristócrata o en la despensa de algún convento. Tu amigo, **Roque Espoleta**».

«Si tuviera que hablarte de estas cosas en vez de escribirte, no lo podría hacer porque tengo el gaznate mismamente en carne viva de tanto gritar ¡Viva la República!... Ayer justamente estuvo por acá el diputado del distrito y nos obsequió a los desheredados de la fortuna, con una comida en la que pusieron hasta berzas con tocino y un peleón que «escentellaba». Luego nos echó un discurso con promesas de que pronto tendría cada obrero un gabán de pieles como los que usan los burgueses, pero que para eso era menester que todos permaneciéramos fieles a la República... ¡Viva la República! Tu amigo que lo es **Pepe Bigornia**»..

Dejo de extractar algunas otras cartas por motivos que yo me sé, y porque las pocas que van aquí me dejaron desolado. Todas están inspiradas en la política y la filosofía sanchopancesca, pero confío en que no tardará en llegarme la carta de don Alonso Quijano el Bueno.

M. ALVAREZ MARRON.

NOTICIAS DE LA JUDICIAL

LA DENUNCIA DE UN INQUILINO

Santiago López Miranda, del comercio y vecino de Malecón 37, denunció en la Policía Judicial, que con motivo de adeudar una mensualidad en la casa donde reside, diariamente es insultado y vejado por la arrendataria y encargada nombrada Laura del Busti y una de sus inquilinas nombrada María, la que recibiendo instrucciones de la primera, enjabonan la escalera con el propósito de que el denunciante o su esposa se caigan de la misma.

EL DUEÑO DE UNA IMPRENTA ACUSADO DE UN DELITO

Ramón Guirao Gil, vecino de Compostela 140 bajos participó en la Policía Judicial en su carácter de administrador de la revista «La Prensa Médica», que le entregó a Juan Buxo, dueño de la imprenta situada en Compostela 211, material para la impresión de su revista, del cual se apropió en su provecho, perjudicándolo en la cantidad de 51 pesos.

DENUNCIA LA DESAPARICION DE SU ESPOSO RESIDENTE EN SANTIAGO DE CUBA

Adolfina Casuso Valdés, de 23 años de edad y vecina de San Carlos 27, denunció ante el subinspector Chile de la Policía Judicial, que hace nueve años contrajo matrimonio con José Tejeiro Penabad, cuyo individuo hace siete meses embarcó para Santiago de Cuba con el propósito de trabajar por su oficio de albañil con el cual sostenía correspondencia residiendo en la casa Santo Tomás número 22, pero hace cuatro meses que no obtiene contestación del mismo y como fuera informado por uno de sus familiares nombrado Francisco Segui, vecino de Churruca 43, que había leído en la prensa local de que su esposo se había suicidado ahorcándose en la citada ciudad, determinó poner el hecho en conocimiento de la policía para que se investigue el hecho, ya que ha escrito un sinnúmero de veces sin que le contestaran sus misivas dirigidas a las autoridades.

OTRA ENCARGADA FUE ACUSADA POR UNA DE SUS INQUILINAS

En la Policía Judicial denunció Adela Avila Ferrer, vecina de Universidad 18, que con motivo de haberse atrasado en el pago del alquiler fué demandada en desahucio, concediéndole un plazo de 25 días el Juzgado Municipal del Oeste para que se mudara, pero diariamente es insultada y amenazada por la encargada la que le ha prometido entre otras cosas el arrojarla del balcón a la calle, quemarlo o ahorcarle, según le sea posible el realizarlo y temerosa de que pueda llevar a cabo sus propósitos, determinó poner el hecho en conocimiento de las autoridades por si le ocurre alguna desgracia.

A UN CHOFER LE ESTAFARON LA SUMA DE DOS PESOS

Denunció en la Policía Judicial el chofer Florentino Amores López, vecino de Infanta 41, que le alquiló su máquina a dos individuos y a dos mujeres para que los trasladara a Marianao, donde se bajaron, teniendo necesidad de conducir hasta Zapata 7 a una de las mujeres, toda vez que los otros pasajeros desaparecieron y según ha sido informado, uno de los desconocidos se nombra José, estimándose perjudicado en la cantidad de dos pesos.

FALLECIO LA JOVEN QUE SE PRENDIO CON ALCOHOL

En el Hospital Calixto García falleció la joven María Teresa Edreira Lima, vecina de Crespo 90, donde en madrugadas pasadas se prendió las ropas que vestía después de habérsela impregnado en alcohol con el propósito de suicidarse por haber sido demandada en desahucio y carecer de recursos para mudarse, pues ella era el sostén de sus familiares.

El cadáver le fué entregado a sus familiares con la obligación de presentarlo en el Necrocomio para la práctica de la autopsia correspondiente.

Noticias del Puerto

OTROS DOS NAUFRAGOS DEL «MARTI»

En la mañana de hoy fué puesto a libre plática el vivero cubano «Neptuno», que había entrado el domingo procedente de Progreso, México, donde tuvo que arribar, para verse libre del ciclón que el pasado octubre, se disolvió penetrando en las costas de Yucatán.

Como publicamos, este barco ha traído otros dos tripulantes del que fué pailebot cubano «Martí», antes «Malula Montiel», que naufragó en las costas de Progreso y cuya tripulación quedó abandonada en México.

El patrón del «Neptuno», Serafín Fernández Antón, presentó en la Capitanía a los dos repatriados que se nombran Fermin Betancourt, vecino de Santa Cruz del Sur y Gabino Calafatt, vecino de Santa Clara y Oficios, los cuales relataron el naufragio del «Martí», en las mismas o parecidas formas que lo hicieron sus compañeros de dotación llegados con anterioridad.

LOS QUE EMBARCARON

Por la Ruta de la Florida y en el vapor «Florida», embarcaron Thomas Arnold, Julius Baer y señora, James M. Snider y familia, Charles Gallaghar, José M. Macías, John Alexander y familia.

—El «Seatrain New York», con wagones con carga general, llegó el ferry «Seatrain», que trajo wagones cargados de mercancías para La Habana y conduce otros también con carga para New Orleans.

LOS VAPORES DE NEW ORLEANS

Han llegado los dos vapores del servicio regular semanal de New Orleans, el «Contessa», con diecinueve pasajeros y el «Iriona», con doce y ambos con carg general.

En el «Contessa» llegó Mr. Herbert Hücke, comerciante alemán y en el «Iriona» llegaron George Fouler, Odette Haspel, Claude E. Saunders y señora, Edward Guillett y señora.

EL «CRISTOBAL COLON»

A las ocho de la mañana de hoy tiene el propósito de zarpar para Veracruz el capitán Fano al mando de su buque, «Cristóbal Colón», conduciendo carga y pasajeros entre ellos Luisa Pinillos y familia, Arturo D. Lima y Francisco R. Herbert.

El capitán Fano ha tenido durante el día de ayer contacto con los observatorios sobre el curso y desarrollo de la perturbación ciclónica.

EL «MAGALLANES»

Los señores García y Duaz, agentes generales de la Trasatlántica Española en la Habana, han recibido informe, anunciándole el arribo ayer felizmente a Cádiz del trasatlántico español «Magallanes».

EL «PRESIDENT MONROE»

De New York llegó ayer al mediodía el vapor americano «President Monroe», que trajo carga general y conduce carga y 32 pasajeros, todos turistas.

El «President Monroe», que zarpó anoche para Cristóbal, lleva ya nota del curso del ciclón que está demorando cerca de Sur de Jamaica.

EL «REX» ESTARA TREINTA HORAS EN MATANZAS

El gran trasatlántico italiano Rex, que arribará a Matanzas, como ya hemos publicado, el día 31 de diciembre próximo, permanecerá en dicho puerto treinta horas y desde donde irá directamente a New York.

También para la zona peligrosa, o que se estima peligrosa, zarpó ayer tarde el vapor americano «Veragua», que va rumbo a Cristóbal.

VIENE EL «ROMA»

Otro buque excursionista, que por primera vez visitará la Habana es el «Roma», que llegará en enero 27.

Los buques italianos que nos visitarán este año durante la temporada invernal serán además del «Rex» y «Roma», los nombrados «Conte Grande», «Vulcania» y «Augustus», ya conocidos por habernos visitado otros años y que en total serán doce excursionistas de esa bandera.

El número total de buques excursionistas que tienen anunciado su visita a La Habana en 1932 al 33, asciende a 73, además de los de líneas regulares.

Los señores Lykes Bross recibirán en enero 18 el magnífico buque nodriza «Stella Polaris», quien es calculado un trasatlántico de gran lujo, siendo llamado el «Yacht Trasatlántico».

EL «MORRO CASTLE»

A las nueve de la mañana llegará de New York hoy el vapor americano «Morro Castle», que procede de New York y trae 65 pasajeros para La Habana y que zarpará hoy mismo para New York en el nuevo itinerario de la Ward Line, pues ahora los barcos de esa empresa saldrán de La Habana para New York, los martes y sábados, y para México los martes.

Llegaron en el «Morro Castle» Inés Ford, capitán M. J. Kennerley, de la Havana Coal Co.; Pegy Niles, del «Havana Post»; doctor y señora Gerald Wodfke, J. M. Touzet, señor y señora A. Everli Buchannan, de la Standard Oil Co., Sor María Brot, Andrés y Tomás Terry y familia. El señor Andrés Terry, presidente de los Boy Scouts Cubanos, los que se proponen acudir a recibirlo, señor y señora A. Luis Diviñó, Carlos Flores, señorita T. Giberga, M. Iglesias, señor y señora Andrés Poliackoff, gerente de la Schell.

TRES AÑOS SIN VOLVER A SU PATRIA

A la consignación de los señores A. C. Fabricius, se encuentra cargando azúcar, 36.000 sacos, el vapor inglés «Baron Dechmont», que llevará ese contingente de azúcar para Europa.

Manda este barco el capitán T. R. Raid, quien, como todos los miembros de su tripulación, son irlandeses.

Ellos salieron hace tres años de Glasgow, sin haber vuelto, ni falta nadie del grupo, por lo que ahora, una vez que entreguen el cargamento, irán con una larga licencia cada uno para estar en sus casas.

El «Baron Dechmont» ha navegado 200 mil millas hasta su llegada a Caibarién.

SALIDAS

Salieron ayer: el «Florida», para Key West; el «Estrada Palma», para Key West; el «Revaragua», para Kingston; «Iriona», para Cristóbal; «Lisbou Maru», para New York; el «Seatrain New York», para New Orleans; el «Inglola», para Montevideo y el «President Monroe», para Cristóbal.

FUMADORES 15
VEAN EL ANUNCIO DE LA PAGINA

CRUCIGRAMAS

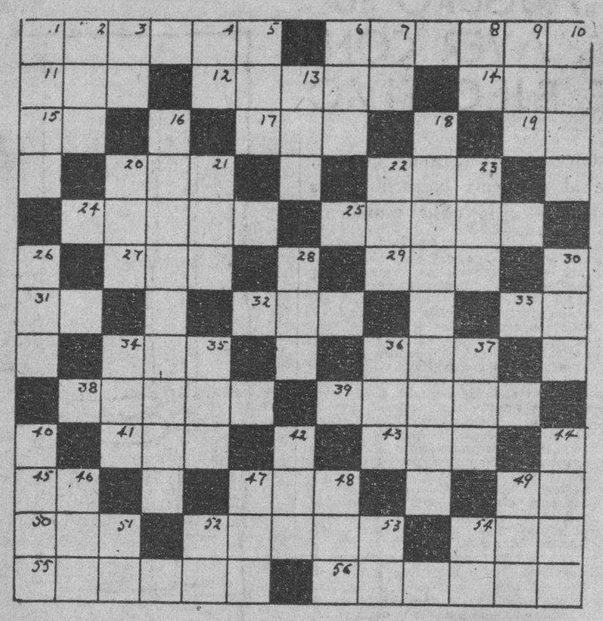

Se quiere ayudar a los jubilados del Poder Judicial

Se trata de conseguir que a los que cobran menos de 3 pesos al mes no se les haga descuentos

La Comisión de Jubilaciones y Pensiones Judiciales en su última sesión adoptó el siguiente acuerdo:

«El Presidente manifestó que por las disposiciones de la Ley de 5 de octubre del año actual y por las complementarias del Decreto Presidencial 1465 de 1932, los jubilados y pensionistas del Poder Judicial tienen que contribuir no voluntariamente como hasta aquí, sino obligatoriamente, al Fondo para la Alimentación y Defensa del Desocupado y como resulta que muchos jubilados y pensionistas de dicho Poder, por falta de ingresos suficientes, reciben después del prorrateo de los que se obtienen, pensiones menores de tres pesos, por lo que de hecho, al no contar con otros ingresos, resultan tan menesterosos o más que los propios desocupados a los que se trata de defender con la contribución de los jubilados y pensionistas, muchos de los cuales no reciben ni siquiera diez centavos diarios, cuando los Desocupados reciben diariamente raciones de comida cuyo costo seguramente es superior a dichos diez centavos, creía que la Comisión debía en defensa de esos sus representados, interceder cerca del Presidente de la República que por dicha Ley de 5 de octubre está facultado para ampliar, modificar y adicionar el Decreto-Ley número 798 de 1931, para que se digne disponer, como medida de equidad, que a los jubilados y pensionistas que reciben pensiones menores de cinco pesos, no se les haga descuento alguno. La Comisión abundando en la opinión expuesta por el Presidente, acordó solicitar del Presidente de la República por conducto del Presidente del Tribunal Supremo, Presidente nato a su vez de esta Comisión, al que se rogará acepte esta mediación, se sirva eximir a los jubilados y pensionistas que no perciban pensiones mayores de cinco pesos al mes, de contribuir al Fondo para la Alimentación y Defensa del Desocupado, si estima dicha medida equitativa, ya que tales jubilados y pensionistas resultan verdaderos indigentes y merecedores de defensa».

El Presidente del Tribunal Supremo ha aceptado el encargo de la Comisión habida cuenta «el noble fin que se persigue».

OPTIMISTA EL DR. MANET DEL RESULTADO DE LAS ELECCIONES EN ORIENTE

Visitó ayer al Secretario de Agricultura el doctor Eduardo González Manet, político oriental.

Al abandonar el despacho el doctor Manet declaró a los periodistas que la lucha política en Oriente se desenvolvía favorablemente al Gobernador Barceló, pues contaba con mayoría de votos sobre su contrario el doctor Félix del Prado, candidato del Partido Conservador Nacional.

SINTONICE LA ESTACION CMW
El DIARIO Hablado
Se trasmite todos los días
A las 7.30 a. m., 1 p. m. y 6 p. m.

HORIZONTAL

1 Ladrón de mar.
6 Lugar donde es más intensa la actividad.
11 Reza.
12 Lugar de aguas en Francia.
14 Componente del aire.
15 Nota.
17 Repetición del sonido.
19 Afirmación.
20 Hinca
22 Frutal.
24 Objeto plano y circular.
25 Comarca situada al Norte de la Lombardía, comprendida en los Estados austriacos.
27 Amarra.
29 Artículo.
31 Castillo famoso.
32 Metal.
33 Musical.
34 Extensión de agua.
36 Enredo.
38 Dosel portátil..
39 Metal blando.
41 Esposa de Jacob.
43 Río costanero del Mediterráneo.
45 Antiguo nombre de la nota do.
47 Epoca.
49 Pronombre posesivo.
50 Reptil.
52 Princesa griega, hija de Leda.
54 Diosa griega de la Aurora.
55 Isla pequeña.
56 Conocido médico español.

VERTICAL

1 Juego.
2 Cólera.
3 Dios egipcio del sol.
4 Infusión.
5 Ovíparo.
6 Ave.
7 Sobre.
8 Nombre de letra.
9 Gorra.
10 Piedra.
13 En el Perú.
16 Grandísima isla de Oceanía.
18 Monumentos de Egipto antiguo.
20 Piadosa.
21 Lugar.
22 Malo.
23 Par.
26 Número.
28 Archipiélago malayo.
30 Patriarca célebre por su resignación.
34 Daño.
35 Parte de un río.
36 Sobrino de Abrahan.
37 Percibir el sonido.
40 Piedra preciosa.
42 Indica antelación.
44 Cara plana de una rosa.
46 En los catarros.
47 Nombre de letra.
48 Medida de longitud.
49 Por culpa de
51 Contracción.
52 Y (lat.)
53 Carta.
54 Dos vocales iguales.

La solución mañana

SOLUCION AL CRUCIGRAMA DE AYER

DIGESTION ASEGURADA
de todos los alimentos
ELIXIR DU Dr MIALHE
Farmacia rue Favart PARIS.
del Dr MIALHE profesor en la Facultad de Medicina.
LAB-LACTO FERMENT MIALHE
DIGESTION
José Lopez Habana
Especial de la LECHE
41 Teniente Rey

Casos y Cosas

MARTIRIO (1)

Todos los días al pasar la miro
y ansioso me detengo a contemplarla.
Me consta que jamás podré lograrla;
sé de sobra que sueño... ¡que deliro!

A solas pienso en ella en mi retiro
y sufro lo indecible al recordarla.
¡Ojalá fuera fácil olvidarla!
¡quien pudiera extinguirla en un suspiro!

Pero habré de vivir eternamente
poseyendo el recuerdo solamente
del día en que la ví por vez primera...

De más está decirles que se trata
de una cara y finísima corbata
que exhibe un comerciante en su vidriera.

Sergio ACEBAL

(1) Reproducido a petición.

MATANCERAS

JOSEFINA DE ARMAS

La señora de León.

En plena alborada, cuando se completaba para ella la dicha y la ventura de su reciente unión, con la llegada del heredero tan ansiado, la sorprende la muerte, y la arranca a la idolatría del amante compañero, al cariño de padres y hermanos desolados en estos momentos, y a la veneración y al culto de una sociedad en que reinó siempre, entre sus astros más refulgentes.

La maternidad cuesta la vida a la joven señora.

Y para que sea aún más doloroso, más triste y mas aflictivo el caso, se va del mundo Josefina de Armas, sin que sobre su yerta frente pudiera depositar el esposo ausente, el último beso de despedida.

Se encuentra en New York Carlos de León.

Y le sorprende allí la nueva sin tiempo para poder asistir al sepelio de su amada compañera y ofrecerle el adiós postrero.

Hija la señora de Armas del Representante a la Cámara por esta Provincia, Víctor de Armas y Nadal, que fué Gobernador matancero, en el periodo presidencial del General Menocal, goza esa familia en nuestros principales círculos de afecto y consideraciones tan grandes, como grande es la pena que experimentamos por la inmensísima desgracia que los aflije.

No murió en Matanzas Josefina, por que a su arribo a la Habana se hospedó en la casa de su hermana Gloria, donde fué tendido su cadáver y partió ayer el sepelio rumbo a la Necrópolis de Colón.

Integrando el cortejo, figuraban las personalidades más salientes del Gobierno y del Congreso y una muy numerosa representación del DIARIO DE LA MARINA, que tan estrechamente vinculado, está uno de los hermanos políticos de Josefina, nuestro caro compañero Panchito de León.

Dé Dios resignación al desdichado Carlos de León, a los esposos Ruibal de Armas, y sus hijos, y sean para ellos, así como para los otros deudos de la infortunada Josefina nuestro más sentido pésame.

EN EL TENNIS

El domingo de tarde.

Se bailó en los salones del simpático Club de la Playa a los acordes del delicioso programa que ofreciera, en su muy galante manifestación, el Sexteto del periódico «El Mundo» que viniera expresamente a esta ciudad, para amenizar dicha fiesta.

Acompañaban a esos músicos del Son de «El Mundo» el jefe de circulación del leído rotativo, mi amigo tan querido Juan Govea y uno de los más brillantes redactores del colega, el señor Gustavo Rey.

Hijos de Matanzas, ambos.

Muy querido en esta sociedad.

Pero volviendo a la fiesta que describe y que se caracterizó por su animación más grande y su más selecta concurrencia, diré también que reinó en ella un franco espíritu de interés, por que era tema general en ese baile, la gran verbena, que el próximo sábado, ofrecerá en el Teatro Sauto, la Directiva de la Sociedad de señoras de la Playa

Vuelve para esta fiesta el Son de «El Mundo» según ofreció.

Y serán entonces tres los conjuntos músicales que alternarán en el programa, pues están ya contratadas la Orquesta «W» y la Interrogación, que tanto se hacen aplaudir siempre.

Ausente de Matanzas ayer el Cronista, ofrecer una completa relación del selecto concurso que se dió cita en el Tennis sería exponerme a omisiones muchas.

Optaré pues, por dar los que por referencias lleguen hasta mí, que forman un delicioso bunch:

Regina Dulzaides y Carmita Serrate, Nena Cossio y Victoria Moré, Marina y Enma Moré, Carmita Urrechaga y Berta Macías, Carmen Luisa y Alicia Amézaga, Marinita Alfonso y Marina Puig, Fredy Saavedra y Nena Estrada, Cuca Beate y Lolita Solís y las Fundora, Isabel y Olga.

Descollaba entre esa concurrencia la señorita Carmen Leonor Martínez, la hija del actual Alcalde de Matanzas, quien por su juvenil belleza, por su gracia seductora y su espiritualidad y distinción, era de las más celebradas figuras allí presentes.

El grupo de señoras lo integraban las de Amézaga, de Beato, de Botet, de Mortínez, de Moré, asiduas siempre a esas deliciosas tardes del Tennis.

UN TRASLADO

En nueva casa.

Desde el sábado están instalados en la Quinta de la señora Vda. de Estorino, en la Calzada de General Betancourt, el señor Renée Doy y su apreciable familia.

Casa que dejaron los Pires, la pasada semana.

En nombre de los señores de Doy, hoy bajo el peso de un gran dolor —la muerte de la señora Orrego-ocurrida la pasada semana, ofrezco su nueva residencia a sus amistades.

MAS DE DUELO

La familia Reynaldos.

Falleció en Cárdenas, el sábado, tras cruentos dolores y sufrimientos que se prolongaban infinito, el doctor Benjamín Reynaldos, hermano del vice Director del Liceo, Capitán Rafael Reynaldos.

Tuvo efecto ayer su sepelio.

Y desde aquí se trasladaron a Cárdenas, para acompañar los restos de Benjamín, hasta el lugar del eterno descanso, amigos numerosos de la familia Reynaldos.

Como en nuestra sociedad, se lamenta también muy mucho este fallecimiento de quien en aquella Perla del Norte tan cercana a nosotros y tan estrechamente vinculada, gozaba de tantas y tantas simpatías como el doctor Benjamín Reynaldos.

Me identifico con esa pena.

TEMA OBLIGADO

En todos los círculos.

Absorbe la atención de nuestra juventud en estos momentos, la gran fiesta anunciada para el día doce, en la amplia y hermosísima sala del primer coliseo de la ciudad: el Teatro Sauto.

Organizada muy sabiamente, por que alternarán con los números de baile de la noche, los de Vaudeville, que serán intercalados entre pieza y pieza, hay además el aliciente de la cena, que ofrecerán los kioskos, atendidos por señoritas de nuestras mejores familias.

Costa la entrada para los caballeros cincuenta centavos.

Y veinte para las señoras

¿Cómo no agotarse esas entradas el sábado?

FELICITACIONES

Las del día.

Celebran su santo en esta fecha del ocho de noviembre, el Ingeniero Jefe de Obras Públicas, Oscar Pardiñas y Rollero y su hijo, el simpático Oscarcito Pardiñas y Pardiñas.

Se verán halagadísimos hoy.

También es el santo del doctor Oscar Forest, joven cirujano, que es Director de la Clínica de su nombre en Versalles.

Y Oscar González Irigoyen, Oscar G. Chavez y Navarro, Oscar Nechoso, y Oscar Tió.

Oscar Hernández Miró, perteneciente a ilustre familia yumurina.

Oscar Hernández Trelles, también de vieja estirpe.

Oscar Jaime profesional eminente que es gloria de la medicina cubana.

Un último saludo, que entraña una doble felicitación.

Es para Oscar Montalvo, que con sus días, festeja también su elección como Representante a la Cámara por esta provincia.

Su triunfo en las urnas ha sido resonante.

LA ULTIMA NOTA

Para decir que entre los atractivos que ofrecerá ahora el Gran Hotel Balneario de San Miguel, se contará bien pronto el bello parque del frente del edificio que se está ya terminando.

Una preciosa portada, obra de arte de un gusto exquisito, es actualmente labor a que dedican sus actividades, los obreros que tiene a sueldo el señor Abril.

Un espeso muro circunda el Parque y con esta obra completa Don Manuel, el señor de San Miguel, la incomparable hermosura de su balneario.

Algo que honra muy mucho a Cuba.

Y que es orgullo de nuestra Provincia.

Manolo Jarquín.

ELEPIZONE
El famoso remedio que dominará los Ataques y Desordenes Nerviosos.
Por más de treinta años ELEPIZONE ha restablecido la salud a millares que sufrian de Epilépsia y Debilidad Nerviosa.
ELEPIZONE, recomendado por los médicos, es un remedio para niños y adultos, y lo venden en las principales farmacias.
Se obtienen resultados con uno o dos frascos.
NO ACEPTE IMITACIONES
PIDA
ELEPIZONE

M.E.C.D. 2016

El Gobernador Barceló pide a la Provincial de Oriente se sustituya al inspector de Baracoa

LA MUNICIPAL HA DADO A LOS CONSERVADORES LOS CERTIFICADOS PEDIDOS

Cuatro colegios escrutó ayer la Junta. En el 4 de A. Apolo hubo «relleno» a última hora. Protesta contra uno de los inspectores de la Provincial. Otras notas

No fué ayer monótona la sesión, como Junta Escrutadora, en la Municipal Electoral de la Habana, pues tuvo algún interés, si bien momentáneo, para candidatos, público y reporters, horas de la mañana.

Como siempre, presidió el doctor Lens y actuó de secretario el señor Quirós.

Cuando se estaban cantando los votos de los candidatos, el miembro político del Partido Liberal ante la Junta, señor Alfredo Rovirosa, formuló una protesta— que originó un acuerdo previo e incidental de parte del organismo eleccionario—contra uno de los inspectores de la Junta Provincial ante la Municipal, doctor Ramón Alonso Linares. Se basó dicha protesta de Rovirosa en el hecho de que el mencionado inspector tomaba apuntes de la votación obtenida por los candidatos al cargo de representante, así como de la documentación, alegando el citado miembro político liberal que el artículo 252, en su apartado «C», prohibe terminantemente hacerlo.

La Junta adoptó el acuerdo de elevar a la Provincial una queja, dejando satisfecha así la protesta de Rovirosa.

Por su parte, el inspector doctor Alonso Linares—que constantemente ha estado interesado en fiscalizar todas las gestiones de la Junta, creyendo así llenar a satisfacción su cometido—, dice «que el hecho de tomar apuntes, en su sentir, es perfectamente lícito y que se debe a que no teniendo retentiva, para contener los datos del curso de las operaciones de la Junta, es la causal que me ha llevado—aafirmó a tomar un lápiz y un papel, supliendo de esa manera dicha deficiencia mental, pero sin que me alcance mala fe.»

LOS COLEGIOS ESCRUTADOS

Se escrutaron los colegios Arroyo Apolo 4, Peñalver 1, San Isidro 4, J. del Monte 1, durante la mañana y tarde.

En el primero de dichos colegios—4 de Arroyo Apolo, ya citado—se estima, por periciales en materia electola, que hubo «relleno» de boletas, por la forma en que se consigna al final del libro de votación; o sea, que a partir del elector—votante—número 140, del Registro del colegio de que se trata, aparecen votando a continuación, ininterrupidamente, del 292 al 300 inclusive, en otro grupo: del 101 al 107 y en otro: del 125 al 133 inclusive.

REPRESENTANTES LIBERALES

Alfredo Hornedo Suárez	3.177	Antero Navarro Peláez	1.963
Manuel Angel Espinosa	3.156	Gustavo Gutiérrez Sánchez	1.864
G. Campos Marquetti	3.094	José M. de la Cuesta	1.576
Gregorio Guas Inclán	3.048	Gustavo Parodi de la Hoz	1.423
Jorge Vila Blanco	3.009	Silvestre Anglada	1.382
Antonio Bosch Martínez	2.632	Carlos Márquez Sterling	1.161
Ignacio Herrera Franch	2.599	Miguel Angel Cisneros	522
Mario G. Mendoza	2.247	Ernesto R. Menció	489
Felipe G. Sarraín	2.207	GOBERNADOR LIBERAL	3.156

CONSEJEROS LIBERALES

Raúl Guillot	3.080	Severiano Pulido	1.587
Diego Fernández Roca	2.499	Antonio Madan Valdés	1.500
Manuel Vega Prieto	2.289	Santiago Valera	1.441
Pedro Pablo Echarte	1.727	José Díaz Valdivia	393
Ricardo Morejón	1.638		

REPRESENTANTES CONSERVADORES

Miguel Albarrán	2.999	Pío Arturo Frías	697
Casimiro Rodríguez Cartas	2.149	José Bandera	521
Antonio Peña	2.050	Antonio Benítez	474
Emilio Sardiñas	1.970	Francisco Duany Méndez	383
Manuel Castellanos	1.797	Antonio B. Simón	270
Gustavo Pino	1.714	Alfredo Lora	266
Gonzalo Alvarado	1.662	Alberto R. Martell	230
Miguel A. de León	1.368	Emilio Fernández Camus	213
Wifredo H. Brito	946	GOBERNADOR CONSERVADOR	1.111

CONSEJEROS CONSERVADORES

José A. Cañas	2.287	Benito F. Alonso	1.233
Ramón Casas	1.275	Miguel Fernández	715
Oscar Morales	1.612	Evelio Pou	529
Oscar Artola	1.521	Miguel Ocejo	507
Pedro Urra Prieto	1.247		

REPRESENTANTES POPULARES

Carlos Jiménez	2.470	Andrés Ramón Cruells	571
Félix Ayón Suárez	1.996	Armando Leret	375
Oscar Zayas Portela	1.693	Juan Manuel Alfonso	550
Carlos Manuel Palma	1.532	José Ramón Mencía	133
Antonio Rivas	1.486	Roberto de Carrerá	162
Antonio Iraizoz	1.221	Enrique Zayas	145
Juan R. Mencía	1.193	Lorenzo Llodrá Molina	125
Gustavo Herrero Reyes	884	Andrés Pérez Chaumont	107
José Guillén Guerra	769	GOBERNADOR POPULAR	43

CONSEJEROS POPULARES

Juan A. Vistuer	2.212	Federico S. León	524
Ramón Rivero	1.291	Santiago Freire	433
Ramón Valera	874	Benito Raurell	290
Francisco Hernández	775	Oscar Lunar	180
Eduardo María Miranda	720		

REPRESENTANTES PROGRESISTAS

Miguel Angel Campos	910
Angel Arturo Aballí	438
Armando del Valle	386
Luis Felipe Lizazo	368

El resto de los candidatos a representantes por la tendencia progresista, hasta completar el número 17, inclusive, como saben los lectores, por haberse hecho público, se retiró de la lucha.

CONSEJEROS PROGRESISTAS

GOBERNADOR PROGRESISTA.	83
Oscar Montoro	435
José Toscano Díaz	358
Arturo Latour	251
Luis Broderman	212
Carlos T. de la Güera	210
Pedro Valdés Fuentes	195
Enrique J. Barbero	171
Abelardo M. Pérez	159
Raúl Rosado Aybar	137

Con relación a las anormalidades que se van advirtiendo, a medida que prosigue la tarea escrutadora, se decía por algunos elementos que se encontraban formando el público en la Junta ayer, que en igualdad de condiciones que ha ocurrido con el personal del colegio 6, de Ceiba, Marianao, que se inició causa criminal por el juez de instrucción por haber llegado urna y documentación de aquél 13 horas después de los comicios a la Junta, habrá que hacer con los miembros de la mesa de los colegios de Luyanó 15 y 16 y Cerro 7 y 12, cuyas urnas y documentos llegaron a la Junta Municipal al día siguiente, violándose el Código Electoral.

INFORMACION POLITICA

La pugna por el Gobierno de Oriente.—Estado en que se con sidera a los candidatos a Representantes por aquella provincia.—Los últimos escrutinios del Gobierno Provincial de la Habana.—Los candidatos conservadores.—Navarro, optimista.—Declaraciones de Byrne.—Los candidatos Populares.—Emilio Sardiñas de duelo.—Dice Montalvo que su Partido en Matanzas obtendrá dos Representantes.—Numerosas noticias sobre la política actual

Los últimos escrutinios en el Gobierno Provincial

Entre las numerosas personas que concurrieron anoche al Palacio de Balboa tuvimos el gusto de saludar a los candidatos a representantes señores Felipito González Sarraín; Gustavo Gutiérrez; Jorge Vila; Manuel Angel Espinosa; Goyito Guas y Antonio Bosch, liberales. Doctor Antonio Peña, Eugenio Rodríguez Cartas y Miguel de León, conservadores y doctores Antonio Iraizoz, y Juan Ramón Mencía, populares y los consejeros Manuel Vega, Severiano Pulido, Dieguito Fernández, Ricardo Morejón, Pedro Pablo Echarte y Antonio Madan, liberales; Ramón Casas, Oscar Artola, Benito Alonso y Evelio Pou, conservadores y los señores Ramón Rivero, Juan Antonio Vistuer y Francisco Hernández, populares.

También estuvieron los representantes de Manolo Castelanos, Gustavo Parodi, Raúl Guillot, Gustavo Pino y otros candidatos.

Tanto el gobernador interino de la Habana señor López, como el jefe de la oficina política del Palacio de Balboa, señor Figueredo, han atendido a los candidatos y sus representantes, facilitándoles cuantos datos han solicitado.

Los Representantes Liberales

Anoche el señor Figueredo, jefe de la oficina política del gobernador Ruiz, de acuerdo con los trabajos que se han realizado en el bufete del doctor Gustavo Gutiérrez, expidió la nota que publicamos a continuación por la cual se verá el estado en que están en estos momentos los candidatos a representantes del partido Liberal:

1—Gregorio G. Inclán	77.257
2—Alfredo Hornedo Suárez	77.053
3—Jorge Vila Blanco	75.777
4—Generoso C. Marquetti	74.628
5—Ignacio Herrera Franch	73.421
6—Manuel A. Espinosa	66.744
7—Mario G. de Mendoza	66.360
8—Felipe G. Sarraín	59.883
9—Gustavo Gutiérrez	57.296
10—Antero Navarro	57.181
11—Antonio Bosch	56.329
12—Gustavo Parodi	50.543
13—José M. de la Cuesta	32.231
14—Carlos M. Sterling	25.962
15—Silvestre Anglada	24.059
16—Miguel A. Cisneros	15.597
17—Ernesto Menció	13.688
Total de sufragios	903.709
Colegios escrutados	
Del Distrito Central	245
Interior de la Provincia	300
Total	545
Colegios por escrutar	
Del Distrito Central	15
Del Interior	43
Total	58

Los candidatos Populares

La situación de los candidatos Populares en la provincia de la Habana según las acotaciones de Rafael Lugioyo:

«En 237 colegios del Distrito Central y 156 correspondientes a los términos de Aguacate, Alquízar, Batabanó, Bauta, Bejucal, Caimito, La Salud, Melena del Sur, Quivicán, Santiago, Madruga, Jaruco, Güira, San José y San Antonio de las Vegas:

	Votos
1.—Carrera	42.105
2.—Rivas	27.720
3.—Mencía	24.540
4.—Iraizoz	22.053
5.—Herrero	21.714
6.—Ayón	19.799
7.—Jiménez	19.749

La votación pendiente de Güines, Marianao, Santa María del Rosario, San Nicolás, Regla, Guanabacoa y demás términos pendientes de escrutar elevarán la cifra de votación del Dr. Iraizoz y del Dr. Mencía, principalmnete y también la del doctor Riva y la de Herrero, haciendo decrecer la de Ayón y Jiménez que tienen menos caudal de votos en el campo.

Por los cálculos de los sufragios emitidos y los de los que no se han escrutado todavía se deduce que el Partido Popular obtendrá en la Habana con toda seguridad tres actas de representante por factor y una por mayor residuo».

Declaraciones del doctor Juan D. Byrne

«En Matanzas las elecciones se desenvolvieron en general con garantías y a eso debe el Partido Popular haber obtenido el triunfo de la Alcaldía de Matanzas con el mejor de sus Jefes, con el único Jefe popular que ha demostrado condiciones de tal en esta campaña, Ricardo Campanería.

También se han obtenido dos actas de representantes, pues es tan grande la mayoría del residuo popular, que aún se mantiene el segundo puesto incólume en la candidatura popular. Ese segundo puesto lo discutimos el Representante Eladio González y yo por muy pocos votos de diferencia y en definitiva se sabrá quien lo gana en las elecciones complementarias que se llevarán forzosamente a cabo pues además del Término de Máximo Gómez donde seguramente se celebrarán elecciones, porque los Registros electorales estaban alterados y aquí las nulidades deben dictarse de oficio, me propongo defender mi derecho hasta la última hora.

Raul Rosado Aybar y el cisma progresista

El señor Raúl Rosado Aybar, que fuera candidato a Consejero Provincial por el partido Progresista, nos envía la siguiente carta-abierta:

Señor Virgilio Ferrer Gutiérrez,
Ciudad.

Mi querido amigo: He leído tus declaraciones sobre el fracaso electoral del Partido Progresista en los últimos comicios, así como la carta que te dirigiera el Dr. Armando del Valle y las manifestaciones de Sr. Carlos de la Güera, abundando en los razonamientos por ti expuestos y haciendo responsable de la no obtención de factor al jefe del Partido, Dr. Miguel Angel Campos.

Quiero, por medio de estas líneas, hacer constar públicamente que estoy totalmente de acuerdo contigo. Y que al abandonar las filas progresistas—en las que estuve de paso—me reintegro a las fuerzas del Partido Renovación Nacionalista que se organiza bajo la dirección de nuestro querido jefe y amigo el ex-Gobernador de la Habana, general Ernesto Asbert.

Tuyo afectísimo,

Raúl Rosado Aybar.

Las Juntas Electorales

A partir de esta semana no se reunirá el Tribunal Superior electoral más que los martes, jueves y sábados. El día 10 se efectuará una vista de recusación contra el miembro político conservador de Jiguaní.

La Provincial Electoral no ha trabajado ayer en la práctica de escrutinios. Nos dicen en aquel organismo que posiblemente hoy se comenzará a escrutar.

Hoy a las ocho comenzará la Junta Provincial Electoral a celebrar los escrutinios de los siguientes Municipios:

Aguacate, Caimito de Guayabal, Bejucal, Quivicán.

En la municipalidad electoral de la Habana se siguen escrutando colegios.

Fernando J. del Pino

Fernando J. del Pino, Director de Beneficencia que fué hasta hace poco, candidato a Representante en los actuales comicios por Las Villas, declaró ayer que los liberales en Las Villas sacaban siete Representantes, teniendo un residuo de 26.000 sufragios; que los conservadores sacarán cinco con residuo de 42 colegios y que los populares sacaban dos quedando un puesto que discutirán los conservadores y populares, obteniéndolo seguramente el Partido Conservador.

Allí, dijo, votó todo el mundo y hubo garantías completas para todos los Partidos. Estos comicios del día primero, agregó, son un aviso para «el rabo» que, «nos van a poner los conservadores en mil novecientos treinta y cuatro, si seguimos como estamos hasta aquí.

Liberales de Colón

Manuel Covin Valdés, vice secretario de correspondencia del Comité Liberal del barrio de Colón, quiere hacer constar a todos los liberales de aquella barriada y a sus amigos, que si por cualquier causa o circunstancia no pueden ser atendidos por el Presidente del Comité, él se pone a su disposición en Trocadero 83, altos, para gestionarles desinteresadamente el asunto que deseen en los Juzgados u otras dependencias del Estado. Al mismo tiempo agradece la cooperación que le prestaron en los últimos comicios.

LA PUGNA POR EL GOBIERNO PROVINCIAL DE ORIENTE

SANTIAGO DE CUBA noviembre 7. Por telégrafo.—La Junta Provincial Electoral conoció hoy de un escrito firmado por el Gobernador señor José R. Barceló, interesando la sustitución del inspector electoral que actúa en Baracoa, de quien dice es de conducta intachable pero carece de capacidad mental suficiente para el cargo que ejerce. Agrega Barceló que tiene fundadas razones para dudar de la imparcialidad del Presidente de la Junta Municipal de dicho término, quien ha sido acusado varias veces de ser enemigos de los liberales.

Termina el Gobernador diciendo que tiene noticias de que se pretende alterar la votación de los colegios en los que no se realizaron escrutinios.

LOS CALCULOS LIBERALES

En la oficina electoral establecida en el Gobierno de la Provincia se asegura que la mayoría de siete mil votos que sobre su contrincante tiene Barceló, se funda en la estadística de los términos en que triunfó el último y en la de aquellos en que Prado triunfó sobre Barceló, y que es la siguiente:

Barceló tiene sobre Prado, en Tunas: 1800; Holguín 3800; Bayamo 1000; Baracoa 2000; Niquero 180; Guantánamo 325; Antilla 140; Manzanillo 70; Tánamo 178; Puerto Padre 2800. Total de Barceló: 12733.

Mayoría de Prado: Songo 420; Banes 100; Caney 340; Cobre 650; Gibara 620; San Luis 185; Santiago de Cuba 2500; Yateras 480; Campechuela 305; Jiguaní 20. Total de Prado sobre Barceló: 5600.

REPRESENTANTES ASEGURADOS

Se estima que están asegurados los candidatos a Representantes siguientes: Liberales: Arnaz; Galano; Valdés Infante; Arango; Portuondo; Grau; Ramírez; Núñez; Salas. Conservadores: los Beltrán; Alberti; Moreno; Cremé; Escobar; Fonseca; Mercochini y Boada. Populares: Camacho y Morales.

MATIAS VEGA.

Dos Representantes Populares por Matanzas

Oscar Montalvo Cartaya, Mayor de la Cámara y Secretario que fuera del Dr. C. V. Bello que salió electo Representante por el populismo de Matanzas declara: «Voy a la Cámara contento porque voy con la representación genuina del pueblo ya que no tenía ni apoyo superior ni recursos de ninguna especie. Los mitines los daba desde los sillones de los limpiabotas y las muletas eran mis compañeras. Mi triunfo, pues se lo debo a mis amigos, a la prensa y a las garantías ofrecidas por el Gobierno para que votara todo el mundo».

«Yo afirmo, sigue diciendo Montalvo, que salen dos populares; uno por factor y otro por residuo. El segundo puesto se lo discuten Eladio González y Juan Daniel Byrne.

Los Democráticos

Rafael López, miembro político del Partido Democrático ante la Junta Municipal Electoral de la Habana, nos escribe aclarando que todavía es prematuro hablar de que su Partido saque factor en estos últimos comicios, porque el artículo 281, párrafo segundo, del Código Electoral vigente, dice así: «En las sucesivas elecciones conservarán el carácter de Partido y el derecho consiguiente si hubieren obtenido en la elección inmediatamente anterior, el número de votos que corresponda al cinco por ciento de votantes, en relación a los votos obtenidos para el cargo de Alcalde, Gobernador o Compromisarios presidenciales, según se trate de un Partido Municipal, Provincial o Nacional».

Y dice Rafael López, que hasta que no se sepa si los democráticos sacaron ese cinco por ciento, no se puede decir que el Partido se deshace, y que él laborará porque ello sea tal como lo esperan todos los afiliados.

Ruiz Mesa y Capestany

Están en la Habana, Ruiz Mesa y Capestany, electos Representantes liberales por las Villas y Secretario y Sub de Hacienda y Justicia, respectivamente. Nuestro repórter habló con los dos y le dijeron que hasta que la Provincial Electoral no los proclamara no tomarían posesión de sus cargos de los que tienen licencia electoral.

Rodríguez Cartas en el dos

Engenio Rodríguez Cartas, electo Representante conservador por la Habana, dice que hasta ahora está en el número dos de donde no piensa bajar. Estoy a novecientos votos del primero y con varios miles sobre el tercero.

El Dr .Antero Navarro

El doctor Antero Navarro, que se mantiene en el número 10 de los Representantes liberales habaneros, dijo ayer que estaba dentro del «dinero».

«Según mis escrutinios—dijo Antero,— estoy en el número 10 a 100 votos de distancia del nueve y me falta Güines todavía, donde estoy seguro que vengo bien, pues allí hice las elecciones.»

El Dr. Subirats

Dirigido al pueblo de Morón, el doctor Subirats candidato a representante por los progresistas ha lanzado el siguiente manifiesto:

En primer término quiero felicitar al pueblo moronense por la demostración de alto civismo y moral política dada en el día de ayer, por todos, en los comicios de este municipio, y a las autoridades militares que mantuvieron en plena quietud las actividades apasionadas de ciertos elementos disolventes.

Votando a los candidatos del patio se ha dado la más alta nota de amor a nuestra región: el cunerismo tiene que desaparecer. Vivimos en un ambiente asfixiante de «forasterismo» que ahoga las justas aspiraciones de los camagüeyanos.

El Partido Progresista ha demostrado una fuerza extraordinaria, nunca soñada, ya que comenzo a organizarse apenas hace tres meses. En las elecciones del 1934, tendremos una fuerza incontrastable, y llevaremos a la Cámara y al Senado a la mayoría de nuestros Candidatos, quienes irán al Capitolio a trabajar por el pueblo que los eleva, conforme al Programa del Partido, impulsados por las nobles tendencias mantenidas en su Declaración de Principios.

No debemos abandonar la lucha, desde hoy debemos continuar laborando sin descanso por nuestra agrupación, nutriendo sus filas hasta obtener la mayoría en todos los municipios de la provincia, porque los viejos partidos están ya gastados y carcomidos, casi desmembrados y que darán en segundo plano ante el empuje de nuestro flamante Partido Progresista.

Morón, noviembre de 1932.

Dr. Pedro G. Subirats, Candidato a Representante Progresista.

El estado de los candidatos conservadores

Según datos de la oficina política del representante doctor Antonio Peña, el estado de los candidatos conservadores de la Habana es el siguiente:

Representantes:
Antonio Peña.
Eugenio Rodríguez Cartas.
Manolo Castellanos y Miguel León, en pugna por el tercer puesto.
Wifredo Brito y Emilio Sardiñas, en pugna por el quinto lugar.
Consejeros:
Ramón Casas Bacallao.
Oscar Artola.
Pedro Urra.

Se nos informa que faltan muchos colegios de la Habana y algunos del interior.

El Capitán Sardiñas, de duelo

Ayer tuvo efecto el sepelio del señor Juan Sardiñas y Zamora, hermano del jefe de los conservadores de la Habana, capitán Emilio Sardiñas.

El acto fué una sentida manifestación de duelo, exponente de los afectos que goza en todos los sectores el señor Sardiñas, a quien, en unión de su hijo Emilito, y demás familiares, enviamos nuestra expresión de condolencia.

Los liberales triunfaron en Santo Domingo

SANTO DOMINGO, noviembre 8. DIARIO Habana.

No resulta cierto lo publicado de que en algunos colegios de este Término hayan triunfado los conservadores. El Partido Liberal triunfó el día primero contra el Partido Conservador y la alianza Dominicana. El doctor Pedro Martínez tiene mayoría de 73 votos La Junta Municipal continúa escrutando, habiendo examinado ya once colegios. Faltan once. Seguramente en el colegio Arenas Uno habrá elecciones de nuevo, pues no se verificaron el día primero.

CORRESPONSAL

Manifiesto de Aragonés

CIENFUEGOS, noviembre 8. DIARIO, Habana.

El presidente de la Asamblea Municipal del Partido Conservador, señor Pedro Aragonés, ha dirigido un manifiesto al pueblo en el que, entre otras cosas, dice lo siguiente:

«Los pactos son siempre a base de conveniencias mutuas y que podía ofrecer el Partido Liberal al Conservador, sin organización, sin ambiente y sin intereses políticos locales, ¿qué defender? Cienfuegos ha vuelto las espaldas al Partido Liberal por tres veces consecutivas. La actuación de sus dirigentes los ha incapacitado y no tienen autoridad moral para pedir los sufragios al pueblo, que siempre despreciaron y con el que jamás contaron», Luego, refiriéndose al doctor Santiago Claret, Jefe de los Liberales de Cienfuegos, califica de ridículas y difamantes sus declaraciones hechas a «Información», porque, según Aragonés, pretende justificar su derrota con la campaña insidiosa y disolvente que dice le han hecho los otros directores del liberalismo de Cienfuegos; y con esto reconoce que no tiene autoridad sobre ellos y es difamante, porque acusa al pueblo de Cienfuegos de haberse situado en las puertas de los colegios para venderse al mejor postor, lo que es incierto. El candidato conservador obtuvo sin coacciones y sin recurrir a medios ilícitos un triunfo de más de cinco mil quinientos votos, gracias a su labor constructiva, testimonios indestructibles de su buena administración y a su política de armonía y transigencia, actuando en todos los momentos para mantener un estado de paz y seguridad pública, consiguiendo que sea Cienfuegos la única ciudad donde se respeta el derecho de todos y se vive en un plano de verdadera libertad y, finalmente, agrega el Jefe de los conservadores y Alcalde reelecto de Cienfuegos: «Cienfuegos viril y consciente, con una formidable votación, respaldo al candidato triunfante y con la misma energía que lo hizo vencer, rechaza las declaraciones injuriosas del Jefe del Partido Liberal, que tan injustamente acusa a nuestro pueblo de haber vendido el más sagrado de los derechos ciudadanos: el del voto.»

Las declaraciones hechas en su manifiesto por el señor Aragonés, están siendo favorablemente comentadas en toda la población.—**Obdulio A. García**, Corresponsal.

Anuladas las elecciones en el Barrio de Aguas Claras

RANCHO VELOZ, noviembre 7.

La Junta Municipal Electoral anuló en su totalidad las elecciones del barrio de Aguas Claras con motivo de no haber aparecido el pliego del escrutinio.

También fué anulado en la Provincial el colegio de San Vicente.

CORRESPONSAL

Progresistas de San Juan de Dios

El señor José Pino Casas, presidente de los Progresistas de San Juan de Dios nos escribe para manifestar que está completamente de Jacuerdo con la actitud del señor Juan E. Almeida, presidente del Santo Angel y lo sigue en su rebeldía.

El escrutinio en la Provincial

SANTA CLARA, noviembre 7.

Se han escrutado hoy por la Provincial los términos de San Fernando de Camarones y Caibarién, habiéndose recibido la documentación de Ranchuelo, que no llego completa y no se ha podido escrutar. Hasta ahora sólo en tres Términos se ha hecho el escrutinio por esta Junta y la Municipal sólo lo ha hecho en veintisiete Colegios de este Término quedando por escrutar treinta. La situación general de los candidatos no ha variado, creyéndose que los liberales no pasarán de siete Representantes, cinco los conservadores y dos los populares. Consejeros: cuatro liberales, cuatro conservadores y uno popular.

CORRESPONSAL

Temen en la Municipal de Agramonte

MATANZAS, noviembre 7.

El Juez de Agramonte informa al Fiscal que ha comenzado a instruir diligencias con motivo de la denuncia de Ramón Sotolongo, Presidente del Partido Conservador de ese Término, el que acusa que desde el día 3 se viene rumorando con visos de verdad, que elementos contrarios tratran de atentar contra la Junta Municipal de allí dándole fuego al edificio o colocando una bomba.

La Junta Municipal matancera ha remitido al Fiscal copia de las actas relativas a la suspensión de las elecciones en el colegio 3 de Camarioca, a petición del Presidente del colegio y del Inspector Electoral por incompetencia de algunos miembros de la mesa, a la una y veinte de la tarde, cuando, por precepto de la ley debe cerrarse la votación a las tres.

UNA DEMOSTRACION DE LA TENAZ LUCHA SOSTENIDA POR LA POLICIA CONTRA LOS HAMBRIENTOS DE LONDRES

Veintidós mil manifestantes desfilaron por Hyde Park, en la capital inglesa, siendo arrestados doce de los jefes

No menos de dos mil hambrientos y veinte mil londinenses sin empleo hicieron recientemente una abierta manifestación de protesta en la capital inglesa, desfilando por Hyde Park y desafiando a la fuerza pública que los intimidaba a rendirse y volver a sus hogares. Al resistirse el 'ejército del hambre», surgió una tenaz lucha entre los veintidós mil componentes del mismo y la policía londinense, en la que resultaron heridos de gravedad treinta y siete hambrientos y tres policías, siendo arrestados doce de los jefes del «ejército» en cuestión.

En la foto que antecede puede verse a dos celosos guardadores del orden en Londres, luchando a brazo partido con uno de esos jefes, el cual pugna por zafarse de las garras policíacas, sin lograrlo.

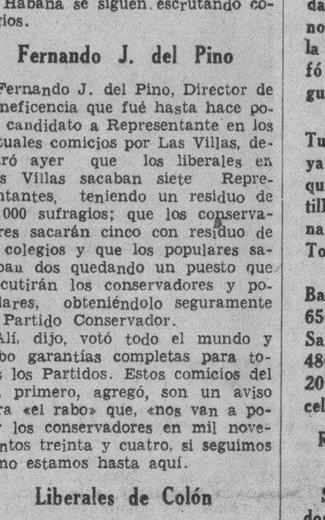

¿ROOSEVELT? ¿HOOVER?

DOS colores, en este caso los colores del destino. Blanco por Roosevelt; verde por Hoover, iluminarán hoy en la noche la torre del edificio de la Cuban Telephone para anunciar a todos los habaneros quién fué el triunfador en esa batalla en que van a tomar parte los ejércitos más nutridos que registra la historia, pues son 47 millones los votantes.

HERALDO DE CUBA, que tiene los derechos exclusivos de los servicios de The Associated Press, ha arreglado en combinación con la Cuban Telephone dar esta noticia, la más sensacional e importante de nuestro tiempo, en una forma sin precedente: con la iluminación de esa grácil arquitectura que corona el soberbio edificio de los teléfonos.

Un "flash" (relámpago), como se llama en el argot periodístico a una noticia trasmitida con el máximo de velocidad que permite la ciencia moderna, y cuya trasmisión es en realidad instantánea, pues los burdos sentidos humanos no pueden percibir milésimas de segundo, saldrá de las oficinas de la Prensa Asociada en New York y será la señal para oprimir el botón del "fiat lux."

¿BLANCA? ¿VERDE? ¿ROOSEVELT? ¿HOOVER?

CURACION RADICAL Y RÁPIDA

SANTAL MIDY

de los Flujos Recientes ó Persistentes

Exigir la Firma: Ortiz

PARIS, 6, rue Vivienne, 8

y en todas las Farmacias

VIAJE DIRECTO

Habana--Camagüey--Santiago de Cuba

En los Coches Pullman Salón Especial

Omnibus de Camagüey

NUEVO ITINERARIO

Desde el día primero de octubre

Cuatro salidas diarias de la Habana, frente al Hotel "Saratoga" 5.00 a. m., 7.30 a. m., 12.30 p. m. y 7.00 p. m.

Salidas de Santiago de Cuba para la Habana 5.00 a. m. y 7.00 p. m.

Salidas de Camagüey para la Habana 2.00 a. m., 6.00 a. m., 9.00 a. m. y 12.40 p. m.

NOTA:—Los carros que salen a las 5.00 a. m. y 7.00 p. m., van directos a Santiago de Cuba

PRECIOS DEL PASAJE

Habana-Santiago de Cuba, IDA	$ 9.00
Habana-Santiago de Cuba, IDA y VUELTA	$ 14.40
Habana-Camagüey, IDA	$ 5.00
Habana-Camagüey, IDA y VUELTA	$ 8.00

INFORMES:

Teléfonos: A-1550, M-4332 y M-1715

LA RADIO

deleita, entretiene, educa..

"El Diario Hablado"

llevara a todos los confines de la República, el nombre de sus productos, divulgando la bondad de los mismos.

ANUNCIESE EN EL

"Diario Hablado"

y complementara eficazmente su propaganda.

Pida informes:

Diario de la Marina

Teléfono M-7911

M.E.C.D. 2016

Información Telegráfica del Interior de la Isla

POR NUESTROS CORRESPONSALES

Pinar del Río

Se ahorcó un individuo

PUERTO ESPERANZA, noviembre 7.—Anoche se ahorcó en esta localidad el señor Miguel Fernández, que se encontraba empleado en el Departamento de Sanidad.

Fernández era una persona muy estimada en esta localidad.

Se desconocen los motivos que tuviera para tomar tal determinación.

CORRESPONSAL.

Habana

Denuncia el padre de una joven que desde el sábado desconoce su paradero

MARIANAO, noviembre 7. DIARIO, Habana.—Juan Pereda Hernández, natural de Santiago de las Vegas, de 42 años de edad, avecindado en Infanta 7, en el Reparto Hornos, puso en conocimiento de la Policía que desde la noche del sábado, en que salió de su domicilio, no ha vuelto a saber de su hija, sin que sepa lo que le pueda haber ocurrido ni dónde puede encontrarse.

Presentados al Juez los que robaron en una oficina

En horas de la tarde de ayer fueron presentados ante el doctor Nogueira, juez de instrucción, los individuos Pedro Valdés y Jesús Rodríguez, que cometieron un robo, en la pasada noche en la oficina del señor Raúl Ruiz, sita en la calle Santa Lucía.

Como se recordará, la emprendieron a tiros con tres alistados del ejército por los que eran perseguidos.

Después de ser instruídos de cargos, ingresaron nuevamente en el vivac por todo el término que marca la Ley.

Bicicleta embestida por un ómnibus

En los momentos en que, montado en una bicicleta, transitaba José María Moreno y Corrales, de España, de 29 años, por la calzada de Máximo Gómez, fué inesperadamente arrojado de aquélla por un ómnibus del «Colegio del Apostolado», marcado con el número 70522.

Moroño sufrió lesiones leves. Estima las averías que sufrió su bicicleta en la cantidad de cuatro pesos.

Le robaron el título de chofer

Ante el oficial de guardia en la Estación de Policía, denunció Francisco Peñalver, natural de Cabañas, de 39 años de edad, con domicilio en la calle Armas 2, que en los momentos en que se encontraba estacionado en Real y Santa Ursula, le hurtaron un saco de vestir en el que guardaba su título de chofer, expedido en el Municipio de la Habana, marcado con el número 961 serie 2, así como su cédula electoral.

Martínez, Corresponsal.

Una denuncia

MATANZAS, noviembre 7.

El juez de instrucción de Cárdenas ha radicado una causa por desorden público en virtud de la denuncia formulada por el doctor Luis Aguiar Alpízar, presidente de la Junta Municipal Electoral de Máximo Gómez.

El doctor Aguiar hizo constar que cuando se estaban celebrando los escrutinios se presentaron en la Junta Nino Alfonso y el representante Eladio González, diciéndole que parecía mentira que el presidente de la Junta se hubiese prestado a realizar tales desvergüenzas y adulteraciones de la voluntad del pueblo.

Le sustrajeron la cédula y después lo acusaron

El señor Manuel Martín Duarte, de Unión de Reyes, ha acusado a Enrique Alfonso de exigirle, mediante amenazas, que le pague diez pesos por haber votado por el Partido Conservador.

Detenido Alfonso, expuso que el denunciante, en unión de otro individuo, violentó la argolla de la puerta de la habitación donde reside, sustrayéndole su cédula electoral con el fin de votar y que más tarde se la entregaron manifestándole que si continuaba en sus investigaciones lo iban a denunciar.

Acusados por infracción electoral

Los señores Eligio Arreiro, Bernardino Querol y Leoncio Acosta y Acosta formularon hoy, en Martí, una denuncia contra Cipriano Smith Jacinto Morales, Félix Eliseo Torres, Antonio Morales, Víctor Pedroso y Gregorio Barrio, por infracción electoral.

Por la misma causa acusa Ceferino Acosta y Acosta a Ramón Alfonso y Yeyo Samales.

Denuncia por irregularidades electorales

El inspector electoral Enrique Borja rindió un informe al juzgado de instrucción de Cárdenas en relación con la denuncia formulada por el señor Agustín Díaz, candidato a alcalde por el Partido Conservador, ante la Junta Provincial por las irregularidades que manifiesta que se han cometido en la Junta Municipal Eléctoral de Martí.

Consisten las citadas irregularidades en alteraciones en las boletas de los colegios no escrutados.

Faltan por escrutar 27 colegios de la ciudad

La Junta Provincial Electoral ha escrutado cinco términos y la Junta Municipal de esta ciudad 26 colegios. Fáltanle por escrutar, pues, 27 colegios ya que, en vista de que ha sido anulado el número 3 de Canimar, han quedado reducidos a 53.

Corresponsal.

Matanzas

Sentido fallecimiento

AMARILLAS, noviembre 7. Ha causado profunda pena en este pueblo el fallecimiento de la señora Josefina de Armas de León, hija del representante a la Cámara Víctor de Armas.

Lleven estas líneas nuestro sentido pésame a sus familiares.

CORRESPONSAL.

Le viró encima una paila de agua hirviente

MATANZAS, noviembre 7. Hoy por la mañana fué asistida, en el centro de socorro de gravísimas quemaduras la señora Consuelo Herrera Cuéllar, natural de Matanzas, de 21 años, casada y vecina de Santa Rita número 15, en Pueblo Nuevo.

Según manifestó, se causó las lesiones que presenta al virársele encima la paila de agua hirviente que se disponía a verter en la batea.

Se quemó al tratar de apagar un automóvil

También fué asistido en dicho centro Felipe de Armas, chofer, de 32 años y vecino de Estévez numero 27.

Presentaba varias quemaduras graves en los brazos y en la región pectoral.

Se causó las referidas lesiones al tratar de apagar un auto que se había incendiado en el tramo de la Carretera Central conocido por Paso de la Malanga, cerca de Ceiba Mocha.

Colisión entre un carretón y un tren

Se ha iniciado una causa en el Juzgado de Coliseo con motivo del atestado que levantó un guardia rural de ese pueblo sobre la colisión que ocurrió en el kilómetro 27 de la Carretera Central, cerca de la finca Arrieta, entre un carretón y el tren número 3 de los Ferrocarriles Unidos.

Guiaba el ferrocarril el maquinista Juan Armas y Ramos.

No hubo que lamentar desgracias personales.

Trasladado al Presidio Modelo Procesado

El condenado Enrique Herrera fué entregado hoy a una pareja del Ejército para que lo traslade al Presidio Modelo, donde ha de cumplir pena de cuatro años y dos meses por robo.

PROCESADO

El Juez de Instrucción de esta ciudad procesó en el día de hoy a Angel Mon García, a quien se acusa de haber robado en el establecimiento de José Eli Chang.

Se le han señalado 300 pesos de fianza para que pueda gozar de libertad provisional.

CORRESPONSAL.

Santa Clara

Operada

SANCTI SPIRITUS, noviembre 7. En el hospital de esta localidad fue sometida en el día de hoy a una intervención quirúrgica la señorita Rosa Hernández González.

Realizó la operación el doctor Echemendía, actuando como auxiliar el doctor Rodríguez.

Aunque su estado es algo delicado, mejora rápidamente.

Hacemos votos por su pronto restablecimiento.

Numerosos casos de grippe y sarampión

Se han registrado en esta localidad numerosos casos de grippe y sarampión.

Las autoridades sanitarias se encuentran actuando a fin de evitar que se extienda la epidemia por la población.

CORRESPONSAL.

Espectacular asalto

SANTA CLARA, noviembre 7.

A las nueve de la mañana de hoy fué asaltado por dos desconocidos en la carretera de Sagua, a legua y media de esta ciudad, el vecino Daniel Martínez García, de 30 años, casado, y con domicilio en Nazareno y Buba.

Martínez transitaba por la carretera comprando aves, cuando de súbito se le presentaron dos individuos, uno blanco y otro de la raza de color, quienes revólver en mano la despojaron de dos sortojas de oro, ocho pesos en efectivo y el traje que llevaba puesto.

Después de realizado el hecho, los asaltantes se introdujeron en un potrero vecino, por cuyos lugares los busca activamente la Guardia Rural.

Amenazado de muerte

El señor Roberto Cari, de Placetas, dió hoy cuenta a las autoridades de que había sido amenazado de muerte por Héctor Hernández y otros individuos, quienes quieren obligarle a que abandone la ciudad.

Le sustrajeron 34 pesos

Al señor Nicolás Espinosa Cabrera, vecino de Buenavista, le sustrajeron de su domicilio treinta y cuatro pesos y varios objetos de valor.

Ignora quiénes hayan sido los autores del hecho.

La amenaza de muerte el socio de su esposo

La señora Josefina Jorrín Castillo, vecina de la finca Alicia, del término de Cabaiguán, ha denunciado a las autoridades que el socio de su esposo, el señor León González, que se nombra Eliseo González Ramos la ha amenazado de muerte si no accede a sus pretensiones amorosas, así como también si pone el hecho en conocimiento de las autoridades.

Le robaron ropas y dinero

El vendedor ambulante Bernardo Mola Pérez, ha denunciado que del lugar donde tiene por costumbre estacionarse le sustrajeron ropas y cierta cantidad de dinero.

Se desconocen los autores.

Le obligó a venderle un caballo

Denunció Raimundo Iglesias a la policía que encontrándose bañando un caballo de la propiedad de Marcos Tardío en un río de Trinidad, se le presentó Remigio Fernández, ofreciéndole dos pesos por el mismo y amenazándolo con matarlo si no verificaba la citada operación.

Corresponsal.

Alarmado Cienfuegos con las noticias sobre el ciclón

CIENFUEGOS, noviembre 7.

Han causado gran alarma en esta población las noticias recibidas del Observatorio Nacional y del de Belén, de que el ciclón afectará la parte sur de la Isla.

La Alcaldía municipal ha cursado con tal motivo las órdenes oportunas y las embarcaciones han sido trasladadas a los lugares que ofrezcan mayor resguardo.

Corresponsal.

Enfermo de cuidado

CIENFUEGOS, noviembre 7.

Se halla enfermo de bastante cuidado en el sanatorio La Purísima Concepción, el distinguido hombre de negocios don Ramón Alvarez Menéndez, presidente de la Colonia Española, connotado miembro del comercio importador de esta plaza.

El señor Alvarez está siendo muy visitado por sus múltiples amistades.

Hacemos votos por su pronto restablecimiento.

Corresponsal.

Herido un menor al estallarle en las manos un fulminante de dinamita

SANTA CLARA, noviembre 7.

El menor Baldomero Martínez López, de catorce años de edad y vecino de la finca La Margarita, del barrio de Loma de Cruz, se encontró en los momentos en que se hallaba jugando cerca de la línea del ferrocarril, un fulminante de dinamita. Lo llevó a su casa y empezó a golpearlo con una pidra, lo que dió lugar a que explotara, causándole múltiples lesiones.

Conducido urgentemente al centro de socorro fué asistido de heridas en los dedos pulgar y medio de la mano derecha, con la pérdida de la primera falange, de contusiones en los demás dedos de ambas manos y de numerosas heridas penetrantes en los antebrazos.

Su estado es de gravedad, por lo que fué conducido al hospital.

Corresponsal

Camagüey

Circulan rumores de que se trasladarán a Camagüey los talleres de Ferrocarriles

MORON, noviembre 7.—El pueblo se encuentra alarmadísimo ante los rumores circulantes de que los talleres de los ferrocarriles que existen en esta localidad serán trasladados a Camagüey.

En dichos talleres se ganan la vida más de doscientos padres de familia.

Los comerciantes de esta ciudad se reunieron en cuanto tuvieron noticias de los rumores a que hacemos referencia, celebrando prolongados cambios de impresiones.

De cumplirse la citada medida, se sumiría al pueblo en la miseria y en la ruina.

CORRESPONSAL.

ASPECTO QUE OFRECIA HYDE PARK, LONDRES, DURANTE LA «MARCHA DEL HAMBRE»

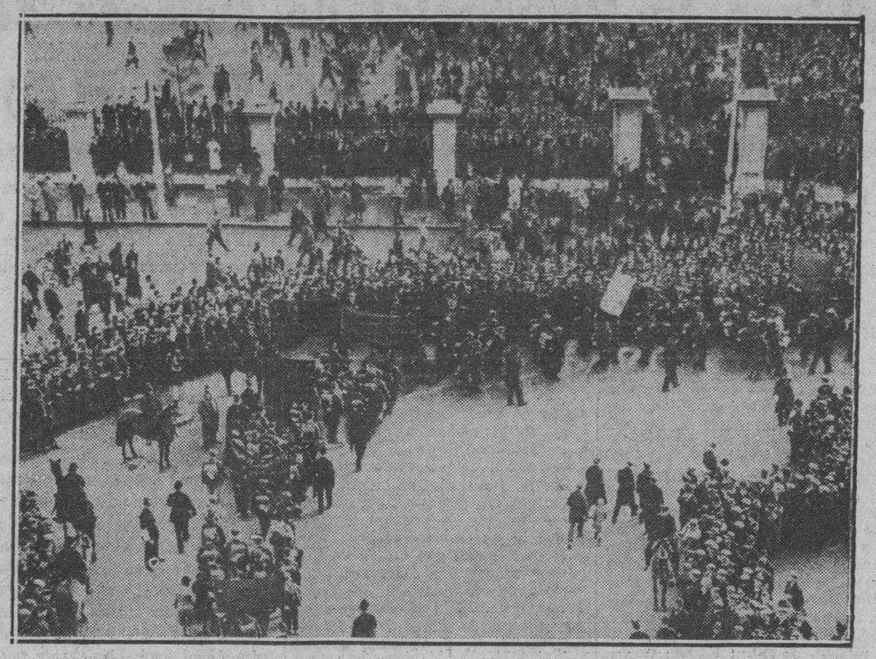

Pacíficamente, con flema sajona, entraron en Hyde Park, Londres, los dos mil componentes del «ejército del hambre», a los que se sumaron 20,000 desocupados londinenses. Ante ese despliegue de fuerza, las autoridades policíacas de la capital del más vasto imperio del universo, creyeron oportuno ordenar su disolución, y cuando la orden se recibió, el improvisado ejército protestó, surgiendo una verdadera batalla campal de la que resultaron 37 manifestantes heridos y tres policías. Se hicieron muchos arrestos, entre ellos doce de los dirigentes.

LLEGO AYER A LONDRES, EL PRINCIPE GUSTAVO ADOLFO CON SU ESPOSA

LONDRES, noviembre 7. (US) El príncipe heredero de la corona sueca, Gustavo Adolfo, y su esposa la princesa Louisa, llegaron esta noche a Londres, procedentes de Bruselas. Los reales visitantes se hospedarán en el palacio de Kensington, donde el príncipe celebrará su cumpeaños el día 11 del corriente.

La llegada de los padres de la princesa Ingrid ha servido para revivir los rumores de que ésta contraerá compromiso con el príncipe Jorge cuarto hijo de los reyes de Inglaterra. Se rumora que el compromiso se anunciará sobre el día once.

El fallecimiento de José Cima

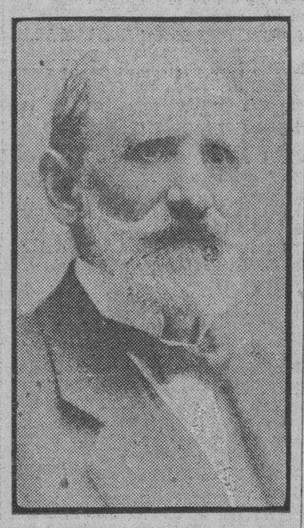

Don José Cima

Hemos recibido la sensible noticia de haber fallecido en Colloto, Asturias, el Excmo. Sr. Don José Cima, cuya personalidad en la Habana, disfrutaba de grandes simpatías siendo uno de los industriales más populares de Asturias.

Don José Cima vino de muy joven a este país, donde permaneció bastantes años trabajando en fábricas de cigarros, llegando a ocupar puestos de gran responsabilidad en la fábrica de Cabañas.

Falto de salud, regresó a España, y fué entonces cuando dedicó su inteligencia y sus actividades a la búsqueda de una fórmula que permitiera exportar el clásico producto de Asturias: la sidra. Hombre de férrea voluntad, no lo amilanaron los fracasos, y lo mismo cuando los estudiantes ovetenses se burlaban, incrédulos, de lo que era ya un invento comprobado, que cuando su primer embarque a este país, que se perdió totalmente por la deficiencia del taponaje, cobraba nuevos bríos; persistió en la perfección de su sidra achampanada y su éxito definitivo tuvo como consecuencia que una gran fuente de riqueza, de día en día aumentada, se abriría para Asturias.

Por Cuba sintió una verdadera pasión, como recuerdo de los años que aquí pasó y como gratitud por el apoyo que recibía, el producto que constituyó la obra de su vida. Nada había para él más grato que escuchar la música cubana, de la que tenía gran acopio en su casa, y fué de los primeros que contribuyó en auxilio de los damnificados por el ciclón del año 1926, enviando $5,000.

Muere pasados los noventa años de edad, después de haber conocido en la vida el infortunio, primero, y el éxito, después. Fué un ciudadano constructivo, creador de una gran riqueza para la provincia de Asturias, al inventar la sidra achampanada; creador de numerosa y distinguida familia, enlazada con prestigiosas familias de Asturias, como son: los Alas Pumariño, Vallaure Jove, Carreño etc.

Están, pues, de duelo todas estas familias de la región asturiana, con miembros de las cuales están casadas sus hijas; lo está también su hijo, D. Arturo Cima, ejemplo de hijo y de caballero cristiano, a las que enviamos el testimonio de nuestra condolencia.

EL PACTO DE NO AGRESION

PARIS, noviembre 7 (US) Las negociaciones de un pacto de no agresión entre Francia y el Soviet de Rusia están durmiendo «el sueño de los justos» según dijo hoy un alto funcionario del ministerio de Estado.

Agregó que no «existe razón alguna para creer» que ese pacto se concierte en un futuro próximo.

Compañía
Trasatlántica Española
Servicio de Vapores Correos
El Trasatlántico
"CRISTOBAL COLON"
Saldrá de la Habana
El 15 de Noviembre
para:
VIGO, CORUÑA, GIJON, SANTANDER, BILBAO, CADIZ
Y BARCELONA
—vía New York—
PARA VERACRUZ
"Cristóbal Colón" - Noviembre 8
PARA CANARIAS:
El Trasatlántico:
MARQUES DE COMILLAS"
Saldrá de la Habana el 9 de diciembre para
LAS PALMAS, Gran Canaria
—vía Centro América—
GARCIA & DIAZ Ltda.
AGENTES GENERALES
Palacio de la Lonja — Teléfonos: M-6911 y M-6912
Dirección Telegráfica: "AMGARDIAZ" — Habana

WARD LINE
Los célebres vapores turboeléctricos
"MORRO CASTLE"
"ORIENTE"
Los vapores populares
"ORIZABA"
"SIBONEY"
¡Los vapores más veloces, mejores y más lujosos que hacen el servicio de pasajeros durante todo el año! Los bajos precios de pasaje comprenden camarote de primera clase y todas las comidas. Los viajes marítimos en su forma más encantadora — económica, veloz y cómoda.
a NUEVA YORK
$75 DE IDA $110 IDA Y VUELTA
Dos salidas cada semana
los Martes y Sábados
a la CIUDAD DE MEXICO
$65 DE IDA $115 IDA Y VUELTA
a PROGRESO $50, ida, $95 ida y vuelta
a VERACRUZ $55, ida, $105 ida y vuelta
Salidas todos los Martes
Para más informes, para reservar pasaje o comprar billetes dirigirse a la Oficina de Pasajeros y Boletos de la Línea Ward
EDIFICIO CENTRO ASTURIANO (Esquina de la Calle Obispo y Parque Central)
Teléfonos: A-6154 y M-7776

UNITED FRUIT COMPANY
LA GRAN FLOTA BLANCA. SERVICIO DE VAPORES

VAPOR	SALE DE	FECHA	LLEGA A	FECHA	PRECIOS DE PASAJE
QUIRIGUA	NEW YORK	NOV 10	HABANA	NOV 13	Entre Habana y New York $ 75.00
CALAMARES	HABANA	NOV 10	NEW YORK	NOV 14	Ida y vuelta $110.00
SAN BENITO	BOSTON	NOV 3	HABANA	NOV 9	Entre Habana y New Orleans, $ 45.00
IRIONA	NEW ORLEANS	NOV 5	HABANA	NOV 7	Ida y vuelta $ 75.00
ATENAS	NEW ORLEANS	NOV 9	HABANA	NOV 11	
CARTAGO	HABANA	NOV 11	NEW ORLEANS	NOV 14	

Salidas regulares de la Habana a Jamaica, Cristobal, Costa Rica y Panamá, conectando con todos los Puertos Occidentales y Orientales de Centro y Sud América
TODAS LAS SALIDAS SUJETAS A CAMBIO SIN PREVIO AVISO.
OFICINA GENERAL: Muelle de Sta. Clara. Telf M- 6975 Oficina de Pasajes: Prado 110-A. Tel. M-8268

Empresa Naviera de Cuba
Apartado No. 2490, Dirección Telegráfica: EMPRENAVE
Claves en uso: A. B. C., 4a. y 5a.
Edición Western Union Walkims and Apedix
SAN PEDRO No. 6.—HABANA
TELEFONOS: A-6236, Pasajes y Fletes: A-5315, Información general: A-4720 Departamento de Tráfico: A-3963. Almacén.
A-5034: Segundo Espigón de Paula: M-2680: Tercer Espigón de Paula.
NOTA.—Las escalas de Port-Au-Price, Aux-Cayes (Haiti), San Pedro de Macoris R. D. Aguadilla Mayaguez y Ponce P. R. Kingston (Jamaica), son eventuales, esto es, se harán cuando el pasaje o la carga lo amerite.
VAPORES EN SERVICIO: Presidente Machado; Baracoa, Cienfuegos, Eusebio Coterillo, Gibara, Guantánamo, Habana, Joaquín Godoy, Julián Alonso, La Fe, Las Villas, Manzanillo, Rápido, Santiago de Cuba y Camagüey
PUERTOS DE ESCALA: COSTA NORTE. — Puerto Tarafa, Nuevitas, Manati, (Victoria de las Tunas), Puerto Padre, (Chaparra) Gibara, (Holguín), (Velasco Bocas), Vita, Banes Nipe, Mayarí, Antilla, Preston, Sagua de Tánamo (Cayo Mambí), Baracoa, Guantánamo, (Boquerón y El Deseo) y Santiago de Cuba.
COSTA SUR.—Cienfuegos, Casilda Tunas de Zaza, Santa Cruz del Sur, Manopla, Guayabal, Manzanillo, Campechuela, Media Luna, Niquero, Ensenada de Mora y Santiago de Cuba
COSTA NORTE de VUELTA ABAJO.— Bahía Honda, Río Bermacos, Puerto Esperanza, Santa Lucía, (Minas de Matahambre), Río del Medio, Dimas, Arroyo de Mantua y La Fe
REPUBLICA DE HAITI. — Port-Au-Prince, Aux Cayes.
REPUBLICA DOMINICANA. — Santo Domingo, San Pedro de Macoris y Puerto Tarafa.
PUERTO RICO.— San Juan, Aguadilla, Mayagüez y Ponce.
JAMAICA.— Kingston.

PALACIO

TRANQUILIDAD

Continúa ausente de Palacio el Jefe del Estado, por cuyo motivo el día de ayer fué de completa tranquilidad en la mansión presidencial.

No obstante, desfilaron por ella casi todos los miembros del Gabinete, el presidente del Senado comandante Barreras; el supervisor y los tres jefes de los Cuerpos de policía, el jefe del Ejército con el auditor Guerrero y el doctor Mario Ruiz Mesa, actualmente en uso de licencia de la Cartera de Hacienda.

MEDIDAC CONTRA EL DESORDEN

Cuando se retiraban ayer de Palacio el secretario de Gobernación con el supervisor y los jefes de los tres Cuerpos policíacos manifestaron a los periodistas, que el Gobierno había tomado las medidas convenientes para el mantenimiento del orden público en esta capital, con motivo de conmemorarse ese día el décimoquinto aniversario de la constitución de la República Soviética en Rusia.

NUEVO PLAN DE SORTEO PARA EL MES DE DICIEMBRE

Hablando ayer, a su salida de Palacio, con los periodistas el director de la Renta de Lotería, señor Sebastián Planas, les informó que se estaba ultimando el nuevo Plan de Sorteo, que habrá de regir en el próximo mes de diciembre, así como el sorteo extraordinario de Navidad, que se celebraba todos los años.

El señor Planas prometió a los reportes facilitarles, hoy, ambos planes, para su publicación.

EL PRESIDENTE DEL SENADO

Con objeto de entrevistarse con el Jefe del Estado y con el senador doctor Viriato Gutiérrez, estuvo ayer en la mansión presidencial el presidente del Senado, comandante Barreras, quien no pudo lograr su objeto por no encontrarse en Palacio ninguno de los dos.

Cuando el distinguido congresista abandonaba la mansión presidencial, manifestó a los periodistas que aquella tarde se reuniría el Senado con cualquier número, aunque esperaba tener quórum, para dar lectura al Mensaje presidencial que dirigiera el Ejecutivo a dicho organismo, con motivo de la apertura de la nueva legislatura.

En cuanto a la Cámara, manifestó el presidente del Senado que ésta, posiblemente, no celebraría sesión todavez que faltaría el quórum debido al problema planteado por la renuncia del doctor Carmelo Urquiaga, líder de la mayoría liberal.

OCUPARA NUEVAMENTE LA CARTERA DE HACIENDA EL DOCTOR RUIZ MESA

Fué visita ayer a Palacio el doctor Mario Ruiz Mesa, secretario de Hacienda, en uso de licencia, e interrogado por los periodistas acerca de su regreso a la secretaría, manifestó que hasta tanto no quedara liquidado totalmente el problema político, no tomaría posesión de la cartera de Hacienda, la que desempeñará hasta el primer lunes de abril próximo, en que pase a ocupar su escaño en la Cámara.

DECRETOS DE HACIENDA

El secretario interino de Hacienda doctor Averhoff, concurrió ayer a Palacio llevando a la firma presidencial numerosos decretos del citado departamento a su cargo. Como quiera que el Jefe del Estado no se encontraba en Palacio, el referido funcionario acompañado del secretario de la Presidencia doctor Guerra se dirigió hacia donde se encuentra el Jefe del Estado, para recoger su firma en los citados decretos.

ELOGIA EL GENERAL HERRERA LA ACTUACION DE LOS SUPERVISORES

El general Herrera, jefe del Ejército, cuando abandonaba ayer Palacio en compañía de los coroneles Guerrero y Caballero y de los jefes de los Cuerpos de policía, declaró a los periodistas que estaba satisfecho de la actuación de los supervisores militares durante la celebración de las pasadas elecciones, toda vez que habían cumplido con su deber velando por el mantenimiento del orden público, durante los comicios y para que tuvieran garantías todos los electores, de acuerdo con los deseos del Presidente, de que fueran unas elecciones honradas e imparciales.

EL GOBERNADOR BARCELO EN PALACIO

En la mañana de ayer visitó Palacio el gobernador de Oriente, señor José Ramón Barceló, para entrevistarse con el Jefe de la Nación. El citado gobernador hablando con los periodistas les manifestó que era incierto cuanto se ha rumorado con respecto a dudas a su reelección, agregando que lo que está pasando es que algunos se dedican a propalar que están ganando para después explotar el papel de víctimas, cuando se convenza de que realmente está derrotado.

ESPECIES ZOOLOGICAS TRAIDAS DE MEXICO

El secretario de Agricultura e interino de Instrucción Pública, general Molinet, hablando ayer, cuando se retiraba de Palacio, con los periodistas, les manifestó que se estaban esperando las últimas observaciones para conocer si nos afectaría o no la trayectoria que actualmente lleva el ciclón.

Después, informó el general Molinet que las especies de faisanes, perdices, cachalotes y jabalíes que últimamente llegarán a esta capital, procedentes de México, habían sido enviadas al Parque Nacional que posee el Estado en Mayarí, para procrear.

Finalmente, informó a los periodistas que procedente de la Isla Trinidad, habían sido enviadas como obsequio al Presidente de la República, doscientas cincuenta orquídeas con las cuales se aumentará la magnífica colección que posee el general Machado, la cual se cree la mayor de las Américas. Dichas orquídeas fueron ayer mismo trasladadas a la residencia veraniega del Presidente, en Santiago de las Vegas.

EL FINANCIAMIENTO PARA EL PAGO DE LOS OCHO MILLONES

En su visita de ayer a Palacio el secretario interino de Hacienda, doctor Averhoff, fué interrogado por los periodistas acerca del financiamiento que se dice llevará a cabo el Gobierno para pagar al Chase National Bank y a otras instituciones bancarias por conceptos de empréstitos, los intereses y amortizaciones ascendentes a ocho millones y medio que tendrá que abonar el Estado en el próximo mes de diciembre de la Deuda Exterior. Sobre este asunto nada quiso decir el doctor Averhoff, concretándose solamente a manifestar que aquella mañana había dispuesto el pago del Poder Judicial de la Habana y de algunas Zonas Fiscales del interior de la República.

CONTRA EL TRASBORDO DE LAS MERCANCIAS QUE TRAEN LOS FERRIES

Una Comisión, integrada por el director del colega «El Mundo», doctor Cubas, Mr. Harris Smith, de la West Indian; Rafael Fernández, de los Ferrocarriles; Antonio Rodríguez, de los ferries de St. Louis y Pepe Fernández, agente general de la P. and O., visitó ayer al secretario de la Presidencia, gestionando que no se alteraran las disposiciones actuales, a fin de que los ferries cuando lleguen a Cuba, puedan continuar su destino sin hacer el trasbordo de las mercancías que conducen, en la Habana.

El doctor Guerra prometió a sus visitantes hacer las gestiones encaminadas a ese fin.

EMBARCARAN EN ESTA SEMANA LOS DELEGADOS AL CONGRESO AZUCARERO

Según nuestras noticias, en esta semana embarcará el senador y presidente del Instituto Nacional para la Estabilización del Azúcar, doctor Viriato Gutiérrez para Europa, con objeto de concurrir con los demás miembros que forman la Delegación Cubana al Congreso Internacional del Azúcar, que tendrá lugar en París el día 29 de los corrientes.

El doctor Gutiérrez se dirigirá primeramente a los Estados Unidos.

VISITARAN LOS DELEGADOS AL PRESIDENTE

Según informara ayer a los periodistas el presidente del Instituto del Azúcar, doctor Viriato Gutiérrez, por la mañana se reunirán los miembros que integran el citado organismo, para cambiar impresiones sobre los puntos finales referentes a las instrucciones que llevarán los delegados que concurrirán a la conferencia que tendrá lugar en París.

Posiblemente, agregó el doctor Gutiérrez a los reporters, antes de embarcar visitarán al Presidente de la República los citados delegados a fin de despedirse y recibir cualquier instrucción que quiera darles, personalmente, el Jefe del Ejecutivo.

VIRIATO CON EL PRESIDENTE

El presidente del Instituto Azucarero doctor Viriato Gutiérrez, se entrevistó ayer con el Presidente en su finca, cambiando impresiones acerca de las instrucciones dadas a los delegados cubanos que asistirán a la Conferencia Internacional del Azúcar que se celebrará en París el día 29 de los corrientes.

FALLECIMIENTO DEL SECRETARIO DEL TRIBUNAL SUPERIOR ELECTORAL

En Palacio se recibió, ayer tarde, la noticia del fallecimiento del doctor Narciso Dávalos y Ponce de León, que venía desempeñando el cargo de secretario del Tribunal Superior Electoral.

PRORROGADO EL REEMPLAZO AL CORONEL CESPEDES PARA CONTINUAR EN SANIDAD

A propuesta del secretario de la Guerra firmó ayer un decreto el Presidente de la República, prorrogando el reemplazo al teniente coronel Céspedes, para que pueda continuar desempeñando las funciones de secretario de Sanidad y Beneficencia.

FIRMADO EL DECRETO ORDENANDO EL PAGO A LA POLICIA

Según manifestara en las últimas horas de la tarde de ayer a los periodistas el secretario de la Presidencia, doctor Ramiro Guerra, el Presidente de la República había firmado el decreto que le llevara el secretario interino de Hacienda, doctor Averhoff, disponiendo el pago del mes de julio a los miembros del Cuerpo de la policía Nacional.

NUEVA JUNTA NACIONAL DE PESCA

El secretario de Agricultura, general Molinet, recogió ayer la firma de un decreto al Presidente de la República, por el cual se designa los nuevos miembros que habrán de integrar la Junta Nacional de Pesca.

Hoy será facilitada a la prensa, por la mencionada secretaría, los nombres de las personas que integran el citado organismo.

CESE DEL SUPERVISOR MILITAR DE INMIGRACION DE SANTIAGO

El Presidente de la Republica firmó ayer tarde un decreto disponiendo el cese del supervisor militar de Inmigración de Santiago de Cuba, teniente Molina, y designando para actuar en su lugar al señor José María Portuondo, jefe civil de aquel departamento.

ALMORZANDO CON EL JEFE DEL ESTADO

Invitados por el Jefe del Estado, almorzaron ayer en su compañía en su residencia veraniega de Santiago de las Vegas, el secretario de Justicia e interino de Hacienda, doctor Averhoff; el senador doctor Viriato Gutiérrez y el secretario de la Presidencia, doctor Ramiro Guerra.

UN ANCIANO DA MUERTE A SU ESPOSA DE UN TIRO, SIN QUE SE SEPA LA CAUSA

ATLEBORO, Massachusetts, noviembre 7. (US) Después que los vecinos reclamaron la presencia de la policía por haber oído dos disparos de revólver, las autoridades hallaron los cadáveres de Anton Jensen, de 59 años de edad, y de su esposa Olovia en su casa de esta población.

La policía dice que Jensen dió muerte a su esposa, y que se suicidó después con la misma arma.

UNA MANIFESTACION DE COMUNISTAS DISUELTA, AYER, EN INDIANAPOLIS

INDIANAPOLIS, noviembre 7. (US) Varios centenares de comunistas celebraron hoy una manifestación frente al edificio del gobierno del estado.

La manifestación celebraba el quince aniversario del soviet de Rusia, la terminación del plan de los cinco años y la victoria de los comunistas en Alemania.

Los manifestantes trataron de penetrar en el edificio oficial, pero fueron rechazados por la policía. No hubo actos de violencia.

M.E.C.D. 2016

Plazo concedido para inscripción de los motores

Dió comienzo ayer el período de inscripción de los alumnos del Conservatorio de Música

Las comprobaciones realizadas por inspectores del Departamento de Gobernación del Distrito Central en diversas casas industriales o comerciales de la Habana, han comprobado que en las mismas funcionan numerosos motores que fueron instalados sin la correspondiente autorización y pago de licencia en el anterior Municipio.

La aplicación extricta de la Ley de Impuestos en estos casos, causaría serios inconvenientes a esos industriales, a más de tener la Administración que hacerles pagar penalidades importantes, muy sensibles en estos momentos de tremenda crisis económica.

Por estas razones, el Alcalde Sr. Izquierdo, dispuso ayer, que se conceda un plazo de 15 días a los contribuyentes que se encuentran en el caso expresado, para que abonen la licencia debida a sus motores, sin pago de penalidad alguna.

Si transcurrido ese periodo de 15 días, que comenzará hoy, se comprobara por los inspectores que todavía hay industriales que utilizan motores sin pago de contribución, entonces el Alcalde dispondrá que se obligue a pagar a los infractores el duplo de la cuota contributiva, como penalidad.

LA MATRICULA EN EL CONSERVATORIO

Ayer dió comienzo en el Conservatorio de Música del Distrito Central, el período de inscripción de alumnos para el nuevo curso escolar. El primer teniente Candido Herrero, director en comisión del Conservatorio, atiende de manera personal a este trabajo de inscripciones pues por el Alcalde ha sido designado colector y depositario de la cuota de ingreso, o sea $2.50 por cada alumno.

El período de inscripción vencera el último día de este mes.

TRASMISION DE DOMINIO

Fué anotada ayer en la Secretaría del Impuesto Territorial, la siguiente trasmisión de dominio: el señor Fernando González de Mendoza, presidente de The Heoida Co., traspasó al señor Alberto S. Pedroso y Pedroso, la casa Obispo 6 y 6 y medio, por valor de ocho mil pesos.

AMPLIACION DE ZONA

De conformidad con petición de los vecinos, la Jefatura del Departamento de Sanidad del Distrito Central, ha dispuesto ampliar la zona de la Casa de Socorro de Jesus del Monte, a la calle de San Miguel, cuadra comprendida entre las de Luz y Pocito. La calle A, entre las mismas anteriores, está afectada también por esta modificación.

PERIODO DE SESIONES

Bajo la presidencia del Vice señor Celedonio García, efectuó ayer sesión el Consejo Deliberativo, para abrir el nuevo periodo de sesiones. Se acordó que constara de 45 días, debiendo reunirse el Consejo los lunes y jueves de 10 y media de la mañana a una de la tarde.

Se dió lectura al Mensaje enviado por el Alcalde, en que da cuenta de la labor realizada en las oficinas del Distrito Central, durante los tres últimos meses.

PUNTUALIDAD EN LA ASISTENCIA

A todas las oficinas del Gobierno local se pasó ayer una circular conteniendo un decreto del Alcalde, que obliga a los empleados todos a firmar el libro de asistencia a las ocho de la mañana. Los que no lo hagan sufrirán el descuento del día correspondiente en su liquidación mensual. Cuando las faltas de asistencia sean frecuentes, se ordenará la suspensión de empleo y sueldo del empleado y la formación del correspondiente expediente administrativo Si la no asistencia fuera de más de 15 días consecutivos, se entenderá que el interesado renuncia tácitamente al cargo.

ERARIO DEL DISTRITO

Recaudación del día 5 de los corrientes: Ejercicio Corriente, $5.080. con 64 centavos. Resultas $2.428.63. Gobierno de la Provincia $740.34.

Existencia en caja: Ejercicio Corriente $2.605.94. Resultas $16.720 68 centavos. Gobierno Provincial $2.153.91. P. Extraordinaria $432.94. Depósitos $99.640.87. Total en caja: $121.554.34.

Cobros: Transporte $120.30. C. Ocasionales $573.80. Espectáculos, $266.15.

TRASLADO

Un antiguo amigo nuestro, el señor Pedro Carbón, nos comunica haber establecido—nuevamente—su establecimiento de librería y quincalla «Roma» en el local que antiguamente ocupaba, sito en Teniente Rey, entre Zulueta y Monserrate.

Le deseamos muchos éxitos en su nueva instalación.

PROGRAMA DE LOS CULTOS DE LA CANONIZACION DE SAN ALBERTO EL MAGNO

Día 13: A las 5 p. m. Exposición del Santísimo, Rosario, Ejercicio en honor del Santo, Plegaria, Sermón por Monseñor Santiago G. Amigo, Reserva y Gozos.

Día 14: A las 5 p. m. Exposición y cultos como el día anterior, predicando Monseñor Manuel Arteaga.

Día 15: A las 9 a. m. Misa solemne a toda orquesta, predicando nuestro Excmo. Señor Arzobispo Monseñor Manuel Ruiz. Terminándose estos cultos con los Gozos en honor de San Alberto.

Estos solemnes cultos, se verificarán en la iglesia de San Juan de Letrán de los Padres Dominicos, ista en 19 y J (Vedado).

$3.00 ESTE MODELO: EN CHAROL O PIEL OSCURA

Con perforados en la pala, y horma muy confortable

Servimos pedidos al interior, 30 cts.

Peletería LA GRANADA

San Rafael 14½

ANUNCIO ROGER Y GODOY M-3128

Información Católica

DE CUANTOS PRESIDENTES HAN TENIDO LOS ESTADOS UNIDOS NINGUNO PERTENECIA A LA REGION CATOLICA. MR. HOOVER ES CUAQUERO Y ROOSEVELT, PROTESTANTE

Estando para celebrarse las elecciones presidenciales en los Estados Unidos, he creído oportuno decir algo sobre los credos religiosos de los 30 presidentes que hasta ahora han regido los destinos de la poderosa tierra de Washington y del candidato demócrata, el conocido Gobernador de New York.

Si Franklin D. Roosevelt va a la Casa Blanca, será el noveno Presidente Protestante Episcopal de Norte América. Los más de los Jefes Supremos de la nación han pertenecido a este credo. Entre ellos se cuentan: George Washington, James Madieson, James Monroe, William Henry Taylor, Franklin Pierce, Chester A. Athur y Zachary Taylor.

Mr. Roosevelt es celador decano de la Iglesia de St. James, Hyde Park, N. Y. y al mismo tiempo ha sido por espacio de 30 años miembro de la Junta Administrativa de aquella Iglesia, radicada en su municipio nativo.

Mr. Roosevelt y su esposa acuden asiduamente a los cultos que se celebran en el pequeño dificio, cuyo rector es el Rvdo. Frank R. Wilson.

Mr. Roosevelt es además consultor (trustee) de la Catedral de San Juan el Divino. Hasta que fué nombrado Gobernador, asistía regularmente a las juntas mensuales de consultores, que tienen lugar en la oficina del Obispo William T. Manning.

Hace pocos años cuando el doctor Manning dirigió una campaña con objeto de colectar fondos para terminar las obras de la Catedral, entonces fué Mr. Roosevelt, Presidente del Comité Nacional, para la conclusión de dicho edificio.

Hace varios años en la Convención Anual Diocesana, celebrada en Synod House, Cathedral Close, Mr. Roosevelt se encontraba entre aquellos que recibieron un Certificado de manos del Obispo Manning por haber desempeñado durante 25 años consecutivos, el cargo de «vestryman» en un mismo templo.

La Iglesia Metodista abriga esperanzas fundadas de que en los próximos 4 años tendrá entre sus feligreses un Vicepresidente; porque Charles A. Curtis, que es el nominado candidato Republicano y John N. Garner, compañero de Roosevelt en las elecciones, están afiliados al mismo credo, que es seco cien por cien.

Curtis bautizado Católico Romano antes de cumplir los tres meses, en la Iglesia de la Inmaculada Concepción, St. Mary,s Kan., al morir su madre Ellen Papin, cuando él solo contaba tres años, fué educado Protestante por los parientes de su padre. Mr. Curtis es ahora miembro de la Iglesia Metodista, Topeka, Kan.

Después de la Protestante Episcopal, la Iglesia Presbiteriana es la que mayor número de Presidentes norteamericanos ha contado en su seno, es a saber 6: Andrew Jackson, James K. Polk, James Buchanan, Grover Cleveland, Benjamin Harrison y Woodrow Wilson. Aunque Abraham Lincoln nunca se unió oficialmente a una Iglesia, sin embargo asistía con regularidad a la Presbiteriana.

La Iglesia Metodista ha dado 4 Presidentes: Andrew Johnson, Ulysses S. Grant, Rutherford B. Hayes y William McKinley.

Cuatro también proceden de los Unitarios: John Adams, John Quincey Adams, Millard Fillmore y William Howard Taft.

Dos Presidentes eran de la Fé Reformada: Martin Van Buren y Theodore Roosevelt.

Cuatro Corporaciones religiosas han llevado un miembro respectivamente, a la más alta Magistratura de la nación. James A. Garfield era un Discípulo de Cristo, y Warren G. Harding un Bautista. Calvin Coolidge es un Congregacionalista y Herbert Hoover, Cuáquero.

Thomas Jefferson no figuraba como miembro de ninguna denominación.

Ningún Católico ha sido jamás Presidente de los Estados Unidos de América.

Pbro. Prof. Agustín López, Master of Artes.

VARIOS CULTOS QUE SE ANUNCIAN PARA MAÑANA EN DIVERSAS IGLESIAS

EN LA CATEDRAL

A las 5 de la tarde, solemne novenario en honor de San Cristobal, Patrono de la Habana y de su Archidiócesis, con el siguiente programa:

Exposición, Santo Rosario, piadoso ejercicio, cánticos, sermón, bendición y reserva.

Invitan el Prelado de la Archidiócesis y su Venerable Cabildo Catedral.

EN LA IGLESIA DEL CRISTO

Solemne novenario en honor de Santa Rita de Casia como preparación a las grandes fiestas de la Natividad del Señor.

Los piadosos ejercicios son: 8 y 9 a. m. y 5 y media y 8 y media p. m.

Predica el R. P. Fray Jesús Fernández O. S. A.

Los devotos ejercicios del mes de las Animas en este día se refunden con los de Santa Rita.

EN SAN FRANCISCO

A las 7 y cuarto de la noche, solemne novenario en sufragio de las benditas almas del Purgatorio.

EN EL ESPIRITU SANTO

A las 8 de la mañana y a las 7 de la noche, solemne novenario en sufragio de las benditas almas del Purgatorio.

Predica el R. P. Arcadio Marinas.

EN LA MERCED

A las 8 de la noche el solemne ejercicio del Mes de la Milagrosa.

EN LA IGLESIA DE REINA

A las 8 a. m. solemne novenario en su fragio de las benditas almas del Purgatorio con sermón por el R. P. Llanes S. J.

IGLESIA DEL CARMEN

A las 5 y media de la tarde, los devotos ejercicios del Mes de Animas.

Se advierte a los fieles, que el Jueves 10 del actual, a las 5 y media de la tarde dan comienzo en este templo, los solemnes cultos de los Quince Jueves Eucarísticos.

EN LOS REDENTORISTAS

En la Capilla de los Padres Redentoristas sita en la Calle Pérez, en Luyanó a las 5 de la tarde, el piadoso ejercicio del Mes de Animas con sermón por un Padre Redentorista.

EL JUBILEO CIRCULAR

En la iglesia de San Francisco de Paula, sita en Arroyo Apolo en la Víbora, el Jubileo Circular.

La Misa del Sacramento a las 3 y media a. m.

La reserva a las 5 p. m.

LAS PREDICACIONES DEL SR. ARZOBISPO EN LA S. I. M. CATEDRAL

Desde hace tiempo, el Excmo y Rvdmo. Sr. Arzobispo de la Habana, viene predicando desde el pulpito de la Catedral todos los domingos, el Santo Evangelio, con la elocuencia que le es peculiar a tan insigne prelado.

Llama poderosamente la atención de los fieles que le oyen la sabiduría con que desarrolla los puntos más difíciles de la Santa Escritura, adaptándose maravillosamente a la capacidad de todos y abriendo por así decirlo, nuevos horizontes en la elevada ciencia de la espiritualidad cristiana. Es que el señor Arzobispo bebe las copiosas fuentes de la Teología y la Sagrada tradición que expone desde el púlpito de su iglesia y como los fieles tienen por su condición de cristianos católicos, interior adaptación para recibir la santa doctrina, las frases del señor Arzobispo agradan, fortifican el espíritu, se arraigan en el corazón produciendo el deseo de volverle a oír para aprender de sus labios algo nuevo, que eleve y consuele el corazón tan amargado a veces por las ruindades de la vida.

Con que dulce expresión, nos ha expuesto durante el año los evangelios correspondientes a todos los domingos, tralsadándonos a las risueñas campiñas de Judea, al lado del gran Predicador del Cristianismo para oirle hablar y verle hacer milagros.

De los labios del señor Arzobispo, hemos oído no sólo la voz de Nuestro Señor Jesucristo que dijo lo que dice el Evangelio sino también el sentido íntimo con que lo dijo.

Con que maestría, como Doctor y Maestro en nuestra Diócesis nos ha mostrado las conversaciones de Cristo con los pecadores, llamandolos a mejor vida, con los fariseos refutando sus falsas interpretaciones de la Ley y con los Apóstoles, enseñandoles el misterio del Reino de Dios.

Ultimamente, nos ha regalado el Prelado habanero con las explicaciones del Símbolo Apostólico, de la oración dominical y de la salutación angélica, en varios sermones que debiera imprimirse, para que sirviera de Catecismo para las personas mayores y que revelan un profundo conocimiento tanto de la Teología en sus tres aspectos de dogma, moral y mística, como de la filosofía y de la historia.

Muchas de las personas que no asisten a la Misa de tercia de la Catedral sobre todos los intelectuales, debieran oír al señor Arzobispo que de seguro quedarían muy complacidos de escuchar tan competentes discursos...

NOVENA A NUESTRA SEÑORA DE LOS DESAMPARADOS EN LA CAPILLA DE SAN RAFAEL

En la Capilla de las Escuelas Pias de San Rafael, dará comienzo el Viernes 11, a las 9 de la mañana la novena en honor de Nuestra Señora de los Desamparados con el siguiente programa:

Misa Solemne, ejercicio de la novena, Gozos cantados e Himno de Ubeda.

Esta es la novena con que anualmente obsequia a su Patrona, la Primitiva Real y Muy Ilustre Archicofradía de los Desamparados.

Crónica Habanera

(Viene de la Página CINCO)

LYCEUM

Ayer ante una selecta concurrencia, leyó la señorita Ulda Mañas, en el Lyceum, varios poemas en prosa de su libro inédito «Tu».

La señorita Mañas uno de nuestros valores intelectuales, recibió un caluroso aplauso de la concurrencia.

En otra sección de este periódico encontrarán nuestros lectores una información más completa sobre los poemas leídos por la distinguida joven.

Esta tarde se clausurará la Exposición Unica, cuyo acto será epilogado con una disertación del culto doctor Luis A. Baralt, sobre «El Arte en Cuba».

Mañana, según anunciamos anteriormente, se inaugurará la exposición de pintor Foujita, con la conferencia de nuestro compañero el doctor Jorge Mañach.

He aquí algunas de las damas que asistieron a la lectura que ofreció ayer la señorita Mañas.

Señoras:

Blanca Broch de Díaz Albertini, Seida Cabrera de la Torre; Margot Baños de Mañach; Kattie Betancourt de Martínez; Emelina Díaz de Parajón.

Evangelina Figueredo de Cubas, Turselina Mañas de Parajón, María Luisa Antinori de Aguiar.

Virginia Herrera de Hernández Ibáñez; Hilda Ferhman de Mañas; Celia Caballero vda de Brull, Caridad G. de Ruiz.

Señoritas:

Piedad Maza.

Cusita Lago, Olga Rodríguez Piasencia; Lydia Martín, Clotilde Ortiz, Mimí Muñiz.

Emma Revilla; María Antonia Morales; Ana María Herrera; Bebe Regalado; Lucerito Weiss.

Beatriz Aguiar; Rosina Guastela: María Portuondo; Martha de Castro, María O-Reilly.

Carmelina Guanche, Carmita Ortiz Josefina de la Cotera; Daddy Monteagudo; Elvira Ardavín.

Elena López Hernando, Lolita Guiral Sterling; Mercedes Muñiz; Esperancita Hill; Consuelo Batista.

Mayita Juncadella; Lydia Carbonell; Lilly Riquelme, Teresa De Beche; Lydia Carbonell.

Nenita Villa, Esther Cortina; Nena Castellanos; Adelaida Molinero: Angelina Soler.

Alicia Boza; Olga Menéndez; Bebita y Carmita Agra; Elvira Ardavín Mercedes Onetti y Bebita Rabell.

LA HORA DEL TE

Hoy, a las cinco de la tarde, se trasmitirá desde la estación de Calzada y H, en el Vedado, «La Hora del Té», para la cual se ha combinado un selecto programa.

Tomarán parte la señorita Carmen Valdés Sicardó, distinguida pianista, recitará la señorita Angelita Busquet y cantará el barítono señor Ignacio Irigori.

NOTA DE DUELO

A edad avanzada dejó de existir, en la noche del sábado pasado, la bondadosa señora Gregoria Mesa viuda de Iparraguirre, miembro preeminente de una extensa familia de nuestra sociedad.

Enviamos nuestro sentido pésame a su nieta, la culta señorita Dulce María Eguiguren, así como a todos los demás familiares.

SANS SOUCI

El sábado pasado se vió muy animado y concurrido el simpático restaurant Sans Souci.

Noche tras noche asisten a él las principales familias del gran mundo habanero, así como numerosas personas de la colonia americana.

Hoy se presentará el «show» con Celinda, notable bailarina española, la pareja de rumba Elpidio y Margot, y el celebrado barítono Pinelli.

La orquesta Sans Souci ejecutará los bailables.

EN EL PATIO

Muy concurrido estuvo ayer el típico restaurant de Prado y Genios.

También el sábado se vió muy favorecido el típico restaurant, por un gran número de parties de la buena sociedad.

Nuestras familias asisten a «El Patio» atraídas por un doble aliciente: la espléndida cocina de los hermanos Guinovart y el exquisito ambiente evocador que se disfruta en el viejo patio colonial.

La orquesta de don Raymat ameniza deliciosamente los bailables.

VIAJERA

Hoy, a bordo del Morro Castle, de la Ward Line, llegará a nuestra capital Miss Rose E. Hand, alta empleada de la Columbia Pictures, compañía que administra en Cuba nuestro distinguido amigo el señor Ernesto P. Smith, conocido empresario de los teatros Campoamor y Encanto.

CASINO ESPAÑOL

El té bailable celebrado anteayer por la tarde en la antigua sociedad hispana, que preside el conocido caballero señor Alfredo Cañal, resultó una fiesta animadísima.

Con este acontecimiento social inaugural el Casino Español la serie de fiestas que se celebrarán durante la temporada invernal.

Puede sentirse satisfecho el señor Alberto Sardiñas Fonts que preside la Comisión de Fiestas del Casino.

Tuvo a su cargo el programa bailable la orquesta de los Hermanos Castro.

Numerosa la concurrencia, en animados «parties».

Sr. Carlos Martí y Dolores Baster de Martí; José Ibáñez y Pilar Trías de Ibáñez; Manuel Díaz Granda y Cuca García de Díaz Granda; Filomena H. de Copado y señor Antonio Copado y la señorita Caridad Rodríguez Marcehena.

Señor Pepe Hoyo y Maruja González de Hoyo.

Sr. Jorge Bombalier con su esposa América Fernández de Bombalier

Señora Patria Marrero Vda. de Alvarez; Julita Alvarez Marrero y Rafael Caminero; Blanquita Alvarez Marrero y Antonio Avila; Aurora Ovarzum y Carlos Cano.

Perico Gutiérrez y Eloína Olona; doctor Plá y Margot Soler.

Señora Josefina Cuervo de Hernandez Bofill; Fuenza Hernández y Benigno Ferreiro; Armantina Bofill y Enrique Swan y Bienvenido Fernandez.

Señora Manuela Coello Vda. de Ramos Izquierdo; señora Cuca Caballeiro de Valdés; «Nela» Rodríguez y R. Fernández; Lourdes Ramos Izquierdo y Alberto Sardiñas; Carmita Valdís Cabaleiro y Julito Puncet.

Señor Rafael Piedra y Eva de Riesgo y la señora del Riesgo.

María Teresa Iraizoz de Casanova; Margarita Muro Iraizoz; Celestino Cacheiro; María Teresa Muro Iraizoz y Tomás G. Faced y Elvira de Rives

«Nena» Magriñá de Simo y Fernando Simo; Margot Blanco; Eduardo Badell; Cira Ortega con Arturo Ojeda.

Señora Lucrecia A. de Durañona; Silvia Durañona y Aquilino López; Renee Caso y Pepín Valle; Lolita V Pons y Ramón Valle.

Señora Rosa María Masvidal; Manuela Y. Casas de Puente: Lilia González Masvidal: Carmen Fuentes y Roberto González.

Señor Gregorio García y María Alvarado de García; Lolita García Alvarez y Eusebio Palacios.

José Benito del Cueto y Elena Faz de Cueto y señor Casimiro Fernández y Margarita Tabio de Fernández.

Señor José Ullastres y Antonia Camps de Ullastres.

Señor Manuel Rosende con Alfonso Fernández Perujo y Sarita Rosende de Fernández Perujo; «Yeya» Rosende y Jesús Bravo y Elsa Rosende y Claudio Hernández.

Señora María Ignacia Lancis Vda. de González; Berta González y Tomás Cabrera; Zenaida de la Vega y Evelio Suao.

Señor Antero Mauricio y Blanca Rosa González.

Señor Alejo y señora Catalina Munguía de Alejo.

Los esposos Alberto Raggi y señora Bebita Rossi de Raggi.

Doctor Juan de León y Josefina Elías; Adela Elías y señora Marta G. de Elías.

Señor José Caravia y Alicia Noste, Cristina Noste y Ramón Menendez y la señora Cristina Mañas Vda de Fors.

Señora María Agustí Vda de Agustí; señorita Elisa Agustí y señor Eduardo Agustí.

Señor Armando Cienfuegos y Josefina Menéndez de Cienfuegos; Isabelita Menéndez y José Calle.

Los esposos Rodrigo Escalera y Aurelia Pérez de Escalera, con Gardenia Escalera y Tino Montalvo.

Señora María O. de Torres; Merceditas Torres y Angel Peláez; Pura García Correa y R. Fernández.

Señora Rosa Rojas de Gutierrez; Rosita Gutiérrez Rojas; Pablito Lugo.

Señor José Alvarez Núñez y Anita Ruiz de la Torre; señor Fernando Agustí; señorita Olga Agustí y la Manolita Ruiz de la Torre.

Señora Julia R. de Lescura; señor Alfonso Ullastres y Clemens Lescura de Ullastres; Lolita Lescura y Constantino Castro; Esther de Lescura y doctor Angel Mesa.

Señor Tomás Besesa y Tete Lambarri y la señora de Lambarri.

Señora Consuelo Vázquez de Prieto; señora Aida González; María de la Uz y Cuca Rossié.

Señor Fernando Fueyo; Clotilde Hamel y Estrellita de Ford y Livia Hamel.

Señora Vda. de González; señor Carlos Luis Alvarez y Ofelia Jiménez; Matilde Suárez Murias y Alfredo González.

Doctor Ismael Izquierdo y señora Araceli Giberga de Izquierdo; Liliam Pita y Paco Prestamo: Hilda Pita y Miguel Recarey Jr.

Señor Mateo Rosende Roca y señora Evelia González de Rosende Roca; señor José Currais Martínez y señora Benigna Fernández de Curraiz.

Señor Miguel Recarey y señora Generosa B. de Recarey, con Hortensia Grave de Peralta.

Señor Pepe Leicea, con Carmelina Erviti y la señora María Montojo de Erviti.

Señor Pedro Fructuoso con Lolita Casas y señora Elisa Sanz.

Sarita Rodríguez Cáceres; Marlita Alonso y Balbina Páez.

Señor Manolo García Comesañas y Ofelia Vidal de García Comesañas; Hilda y Dora García Comesañas y Emma González Comesañas.

Señor Raúl Perera y Gertudis Sollerz y Mr. and Mrs. Brandon.

Señor Juan Guao y señora Dolores B. de Guaao; Adelina Guao; Cecilia Regué y Manuel Fernández.

Señora Amparo González de López, la señorita «Macusa» López, con Amancio González; Hortensia Asper y Emilio Martínez; Nena Cossio y Manolo Asper. señora Luz Marina del Cueto de Rosaínz; Cuquita Rosaínz y Armando Prado; Rosalina González del Cueto.

Señor Manuel Yañez y Elena Cristófol de Yañez; Matilde Cristófol y Julita González Romero.

Señor Juan Larcada y Herminia Naranjo de Larcadá; Nenita de la Nuez con R. Rivero; Carlotica Miró y Manuela Castro.

Señor José Justo Martínez y María Herrera de Martínez; Adelina Herrera de Canales y Tino Canales; Rosita Canales y Eduardo Miro; Eloina Herrera y J. López; Mercedes Castro.

Señor Arnaldo Aponte y Nena Frau de Aponte; Esperanza Ruiz de Lugo; señor F. Fernández y Consuelo Graniela de Fernández; Panchito Valliciergo; Anita Aponte; Salvador Xiqués.

Señor Florentino Canales y señora Rosa V. de Canales; Dulce María Briñas de Heria; Isaias Casanova y María Luisa Radell de Casanova; Dulce María Heria y Humberto Novo; Mercy Heria y Panchito Lorenzo: Rosa Casanova de Rodríguez y Edith Rodríguez Casanova y Josefina Maestre y Casanova.

Edel FARRES

HOTEL PALACE

Edificio Pérez Benitoa — Apartamentos lujosos

DISTINCION — CONFORT — ECONOMIA

Amplias y frescas habitaciones.

Radio y refrigerador eléctrico.

G y 25 VEDADO F-6651; F-6652

El sabor que Ud. nunca olvidará

El sabor exquisito y delicado de un pedacito de jamón asado, combinado con el sabor fuerte y delicioso de la Cerveza Clara Polar; introducirá en su sentido del gusto una innovación, que Ud. nunca olvidará.

Y cuando Ud. sienta, después, deseos de ingerir algo que satisfaga enteramente su apetito... entonces, Ud. recordará aquel sabor del jamón tierno y jugoso combinado con el de la Cerveza Clara Polar... y volverá a probarla otra vez... y otra.

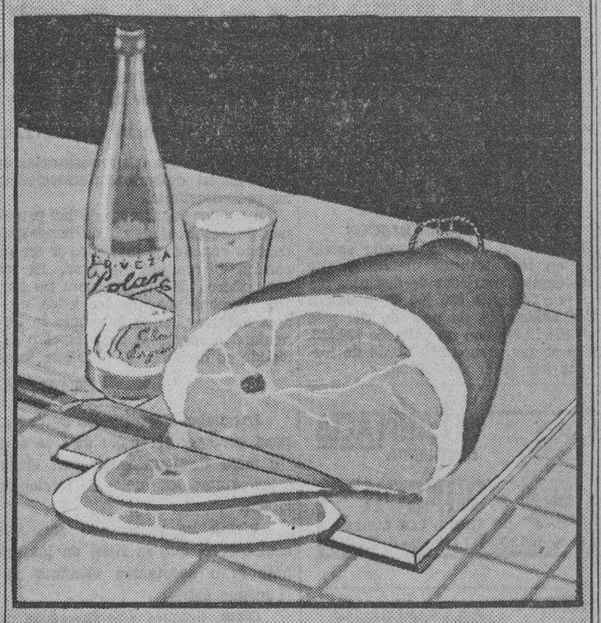

CERVECERIA Polar HABANA

LA INDEMNIZACION QUE PIDEN LOS PARAGUAYOS RECHAZADA POR BOLIVIA

Paraguay reclama a Bolivia el pago de los gastos de guerra, y compensaciones a las familias de los soldados muertos en el Chaco. El delegado boliviano dice que esto demora el arreglo

WASHINGTON, noviembre 7. US. Las demandas del gobierno paraguayo de indemnizaciones monetarias como base para una tregua con Bolivia, de ser ciertas, hará imposible la solución del conflicto entre las dos repúblicas suramericanas, según dijo hoy el señor Enrique Finot, delegado plenipotenciario boliviano.

Comentando los despachos de la Asunción, capital del Paraguay, relativas a que el gobierno ha dado instrucciones a su delegado en la Comisión neutral de Washington para que pida, como base para el arbitraje, compensaciones monetarias para las familias de todos los soldados muertos en la campaña del Chaco así como para los heridos y una indemnización que cubra los gastos de la guerra, dijo Finot:

«Mi opinión es que tal demanda haría imposible el arreglo pacífico de la disputa. Bolivia jamás aceptaría tales pretensiones como base para las negociaciones de paz.

«Son pretensiones ridículas y no creo que se tomen en serio por la comisión de neutrales panamericana, que busca la solución pacífica del problema.

«Si Paraguay hiciera tal demanda debe ser porque se cree victoriosa en el Chaco, aunque no ha habido todavía ningún encuentro serio entre las dos fuerzas.

«Bolivia está dispuesta al arbitraje, a base de las condiciones militares de la comisión, pero esta última demanda ridícula del Paraguay demuestra que ese país no desea una tregua.

«Las declamaciones de Paraguay al territorio boliviano son ilimitadas. Sus pretensiones aumentan de año en año. Bolivia tiene plenos derechos a todo el territorio del Chaco hasta la margen del río Paraguay, pero el Paraguay no solamente reclama el Chaco sino también territorio boliviano que jamás formó parte del Chaco».

Una nota contestando a Finot y defendiendo la demanda paraguaya a una indemnización monetaria se dió a la prensa por el doctor Juan José Soler, delegado paraguayo.

«No debe extrañar, en ningún sentido, que el Paraguay exija indemnizaciones para las familias de las víctimas de la agresión boliviana», dijo el doctor Soler.

«Ni debe sorprender que el Paraguay pida que se le reembolsen los gastos que le ha obligado a hacer la guerra, gastos que deben agregarse a los que ha incurrido para mantener a numerosos prisioneros de guerra bolivianos que han caído en manos del Paraguay que han sido totalmente abandonados por las autoridades de su país.

«Que la agresión partió de Bolivia, por su propia iniciativa y decisión, es un hecho que ha dejado establecido en una nota dirigida a la Comisión neutral en agosto cuando su propio ministro de Estado anunció que su país estaba determinado a poner fin a la cuestión del Chaco, recurriendo hasta a la fuerza de las armas.

«Después de tal confesión no es necesario que ningún tribunal declare que Bolivia es culpable de la agresión. Se ha declarado la agresora con una franqueza que ahora lamenta. Por qué, pues, tiene que sorprender que Paraguay pida reparaciones por los daños hechos a las víctimas de tal asalto?»

Ungüento Cadum

Para los Granos

El Ungüento Cadum hace que se sequen los granos y se desprendan, dejando la piel blanda y suave. Es calmante y antiséptico y empieza a cicatrizar tan pronto como se aplica. Ha probado ser un gran alivio para millares de personas que durante años han estado sufriendo de eczema, acne (barros), granos, furúnculos, úlceras, erupciones, urticarias, ronchas almorranas, comezón, sarna, heridas, arañazos, cortaduras, lastimaduras, ásperos, postemillas, escaldadura, sarpullido, quemaduras, costra, magulladuras, etc.

SE MOVILIZA LA POLICIA PARA BUSCAR AL PEQUEÑO MARCIANTE, EN N. YORK

NUEVA YORK, noviembre 7.—(US).—El comisionado de policía, capitán Nulrooney ordenó la movilización de 200 detectives y cien vigilantes para iniciar la búsqueda del pequeño Paul Marciante, secuestrado hoy por una banda de bandoleros.

Los secuestradores, demostrando gran audacia arrancaron al pequeño Paul, lisiado, que cuenta diez años de edad, de brazos de su tía, quien lo llevaba al colegio.

FUMADORES 15

VEAN EL ANUNCIO DE LA PAGINA

M.E.C.D. 2016

Un experto en cuarentenas se dirige a Cuba

Ya están redactados todos los convenios de trabajo para su remisión al Congreso Nacional

El doctor Fernando Sánchez de Fuentes, uno de los miembros de la Comisión designada al efecto por el Secretario de Estado para redactar los 16 Convenios aprobados por la Conferencia Internacional del Trabajo, de Ginebra, visitó ayer al Secretario de Agricultura, doctor Eugenio Molinet.

Expuso el doctor Sánchez de Fuentes al Jefe de la Agricultura que dichos Convenios estaban ya redactados en forma de proyectos de leyes, y que de un momento a otro se le llevarían al señor Presidente de la República a fin de que por medio de un Mensaje conociera de ellos el Congreso y los aprobara.

EXPERTO EN CUARENTENAS

Próximamente ha de llegar a esta capital el doctor Sullivan, Jefe de la Sanidad Vegetal de Melrose Highlands, Mass., Estados Unidos, quien está sumamente interesado en asuntos cuarentenarios de plantas y vegetales, deseando conocer, especialmente, los resultados obtenidos en Cuba con los parásitos enemigos de la «mosca prieta».

El doctor Sullivan será atendido debidamente por el Jefe de la Sanidad Vegetal Cubana.

$30.490.67 EN MARISCOS

Durante la semana pasada entraron en los distintos mercados de esta capital mariscos de distintas clases por valor de $30.490.67, pendiéndose solamente de pescado del país 340.894 libras con un valor de $20.138.26 y el que menos 356 libras de tortugas por valor de $52.05.

FARMACIA
DROGUERIA
DE
"JOHNSON"
DE TURNO LOS LUNES
Obispo Nº 30 TELEFONO-A-2129.

LA MAYOR
35 EDIFICIOS
700 EMPLEADOS
SARRA
DROGUERIA
ABIERTA TODOS LOS DIAS
TODA LA NOCHE LOS MARTES
A-8026 A-3641

Farmacias de Turno

MARTES

HABANA

Rafael M. de Labra y Barcelona . M-4617	M-3510
San José núm. 122, esq. a Padre Varela .	U-2507
Luz entre Oficios e Inquisidor	M-5044
Gral. Aguirre y Aramburu	U-1616
Ave. de Menocal núm. 113	U-7065
República del Brasil núm. 41 . . .	A-8026
Tejadillo num. 38 . .	M-5272
Rafael Ma. de Labra núm. 180 . . .	M-5353
Gral Manuel Suárez núm. 103	U-5743
Estrada Palma y Colón M-4640	A-4046
Enrique Villuendas y Oquendo	U-5341
Ave. de Menocal y Enrique Villuendas . .	U-7070
M. Gómez núm. 384, entre R. y San Joaquín M-4128	M-3607
Salud y Gervasio . .	M-5410
Zenea núm. 59 . . .	M-4170
Ruiz de Luzuriaga número 129	M-5249
Compostela núm. 163 .	M-8321
Ave. de la Independencia y Oquendo . .	U-6330
Ave. Simón Bolívar y Manrique . M-5229	M-1229
Ave. de la República núm. 203 . . M-4268	A-7578
Corrales y Cienfuegos	M-4819
Manrique núm. 7 . .	M-1616
M. Gómez núm. 172, entre Carmen y Rastro	M-5692
Príncipe núm. 19 . .	U-7097
San Nicolás y Rayo .	A-8188
Ave. Menocal núm. 59, esq. a Estrella . . .	U-4000

VEDADO

Calle 17 núm. 53, entre F. e I.	F-5392
Zapata y B.	F-6007
Calzada y 10	F-6262
Calle 17 núm. 453, entre 8 y 10	F-6198
Calle 23 núm. 381, entre 2 y 4	F-6127

VIBORA

Tejar y 16, Rpto. Lawton	X-2318
10 de Octubre núm. 600	I-7581
San Francisco y Lawton	X-2326
10 de Octubre núm. 444, esq. a Chaple I-7529	I-7700
Santa Catalina y Luz Caballero	I-7474
Carretera de Managua y Valiente	I-5342
Gertrudes y Tercera .	X-2777

JESUS DEL MONTE Y SANTOS SUAREZ

10 de Octubre y Santa Emilia . . . I-4473	I-7565
San Leonardo y Flores	I-7466
10 de Octubre núm. 231	X-2247

LUYANO

Herrera núm. 50 . .	I-7741
Calle 11 y Rafael de Cárdenas . . .	X-2528

CERRO

Churruca núm. 16 . .	I-7440
Calzada del Cerro núm. 539, esquina a Patria A-6136	M-5136

NOTA.—Este grupo deberá prestar el servicio público todo el día y la noche de los domingos, fiestas y duelo nacional, siguientes: Enero 17; Febrero 28; Abril 10; Mayo 22; Julio 3; Agosto 14; Septiembre 25; Noviembre 6; Diciembre 18.

SUSCRIBASE AL
Diario de la Marina

HABANERAS

LA SENSACION CIENTIFICA DEL AÑO

LA SALUD EN LA HIGIENE

Con éxito sorprendente está vendiéndose entre los elementos más significados de nuestro mundo científico y social, unos filtros llamados **Webb**, que a la vez que suavizan el agua, eliminan la cal, magnesia y otros elementos perjudiciales para la salud, convirtiendo cualquier clase de agua en la más pura y fina hasta ahora conocida.

En una conferencia donde el eminente doctor Casariego explicó varias de las materias que atacaban al riñón e hígado, se refirió al agua, que sin notarlo nosotros, iba acumulando gérmenes con los cuales se formaban los cálculos biliares y renales que acababan con el organismo humano.

En los niños es donde más y más graves enfermedades encontramos producidas por las aguas que no son puras; en ellos debemos pensar más que en nadie al adquirir, y por poco precio, un agua libre de impurezas.

El agua suavizada que produce el filtro **Webb** sirve, además, para otros usos. El lavado de cabeza con dicha agua elimina las substancias que cortan el jabón y deja el cabello sedoso, lleno de vida y con el brillo natural que debe tener.

Al adquirir un filtro Webb llevamos a nuestro hogar la seguridad de un agua purificada, que además de ofrecernos salud, nos proporciona otras ventajas.

En San José, 2-A, se encuentra la agencia exclusiva de dichos filtros, siendo el Jefe de Ventas el señor Enrique Argomaniz, que atento y solícito dará cualquier informe que se le pida por el teléfono M.-3544.

LAS PRESENTACIONES NECESARIAS

Hay momentos o circunstancias en que se hacen obligatorias, en sociedad, las presentaciones.

En primer lugar cuando las personas expresan el deseo de conocerse, cuando concurren invitados a un té, comida o reunión familiar. Si los compañeros de un banquete no han sido presentados, pueden ellos mismos hacerlo, siendo la señora la llamada a empezar la conversación diciendo su nombre. El caballero también le dice el suyo y así comienza la amistad.

Entre los compañeros de juego si no se conocen, es un deber de la dueña de la casa o la que invita, el presentarlos.

El forastero que llevamos a un Club debe ser presentado a nuestros amigos, lo mismo que la persona para quien hemos pedido una invitación para una fiesta.

DETALLES ELEGANTES

Las nubes de tul y los pañuelos de chiffón que antes eran tan usados para proteger el cuello de una corriente en los palcos de la ópera o en la mesa de algún restaurant elegante, han desaparecido dejando su lugar a las capitas, los vuelos de terciopelo y cintas o las chaqueticas que apenas lo son.

Worth ha presentado unos vuelos en forma de lazos de terciopelo azul oscuro, que se fijan en los hombros con **clips**. Esta novedad ha tenido gran aceptación viéndose en distintas formas de colocación bajo el mismo estilo.

Otros detalles que favorecen mucho son las guirnaldas de rosas de terciopelo que se sujetan al hombro igual que la creada por **Chanel** del cinturón ancho de celuloide.

Las blusas son indispensables ahora, ya que ha vuelto la moda del traje sastre.

Un modelo que alcanzó gran éxito, que puede llevarse por encima de la falda o metida dentro, es de una tela simulando gamuza sin brillo, suave y de color **beige** oscuro. La blusa tiene un cuello alto abotonado y las mangas son anchas, con el puño hasta el codo.

Otra en blanco lleva en su hechura acabada y su sencillez el sello de **Vionnet**. Es el estilo verdaderamente francés, de **chiffón** con alforcitas finísimas y encaje valenciens, enteramente hecha a mano.

EMBELLECEDOR DE LAS PESTAÑAS

Es sorprendente el embellecimiento que se nota en las pestañas cuando se usa la grasa **Greta**.

Al momento se destacan los efectos producidos por sus componentes inofensivos, pero que transforman el rostro, dándole a la mirada una sombra exquisita.

Las pestañas adquieren un brillo y lozanía maravillosos, notándose llenas de vigor, cuando se les aplica diariamente con la yema de los dedos, o con un cepillito suave que les cambia la forma, arqueándola, que tanto favor hace.

En todas las droguerías y tiendas elegantes está de venta la famosa pomada **Greta**....

ILUSION

Qué alegre está mi alma hoy...
Como un jilguero perdido al encontrar su alero,
canta...
¡Qué alegre está mi alma hoy!
Era una flor de invernadero,
Y torna a ser feliz al ver el sol...
Anhelaba yo tanto la luz de tu mirada,
mi suprema ilusión, que pienso que es
fantástica o mentida, la realidad de hoy...
Las cigarras en el prado
entonan su canción, al verme tan alegre
esta mañana; dicen la romanza de su salutación
al poderoso Dios...
¡Qué alegre está mi alma hoy!
como un jilguero perdido al encontrar su alero,
canta...
al ver colmada su ilusión...

Mary Morandeyra.

MENU DEL DIA

Almuerzo	Comida
Silver Fitz, cocktail.	Cantaloup.
Tortilla de plátanos maduros.	Puré de fríjoles negros.
Langosta en salsa.	Croquetas de pescado.
Arroz blanco. Yuca con mojo.	Papas gratín.
Carne empanizada.	Carne rellena.
Ensalada de papas y coles.	Ensalada de habichuela.
Dulce de boniatillo.	Dulce de manzanas.

RECETAS

Pollo relleno

Lavado el pollo, se le sacan con cuidado los huesos de la pechuga y espinazo.

Aparte se fríen los menudos, y un pedazo de carne de puerco, se pican en la máquina, y se le añade un poco de miga de pan mojado en leche, se cocinan en mantequilla, con cebolla picada, y perejil; se le añade un huevo duro, aceitunas sin semillas, petit-pois, y una cabeza de seso (ya salcochada), picada en pedacitos; todo se sazona con sal y pimienta, se cocina este relleno, y se coloca dentro del pollo crudo; se cosen las aberturas, con hilo fuerte, y se echa el polo en la freidera con manteca, cebolla picada, caldo y vino blanco o tinto; se tiene al fuego hasta que el pollo esté blando.

M. R. de FONTANILLS

LAS PLANTACIONES DE PLATANOS DE COSTA RICA SE HALLAN ABANDONADAS

SAN JOSE, Costa Rica, noviembre 6. (I.N.S.)—El informe de la comisión designada por el gobierno para que inspeccionara las fincas y demás propiedades de la United Fruit Company, en Costa Rica, al objeto de saber si ha cumplido todas las obligaciones contraídas con el Estado, ha causado gran sorpresa.

La comisión ha comprobado que las fincas de plátanos desde Turrialba a Limón están completamente abandonadas.

Aunque la Compañía está obligada a hacer plantaciones en ciertas porciones de tierra para cumplir sus contratos con el Estado, éstas evidentemente fueron abandonadas después de la siembra inicial.

La comisión informa que la Compañía ya no está interesada en las siembras de plátanos en Costa Rica y que la United Fruit ha vendido las casas de las fincas por cualquier precio.

Parece que la citada compañía se propone suspender sus plantaciones de cacao en la República.

DENUNCIARON OTRO ROBO EN LUYANO

De la casa Perkins número 52, robaron prendas cuyo valor no pudieron apreciar y la suma de 22 pesos en efectivo. El perjudicado Francisco del Río Martínez, lo participó a la policía del Luyanó. Sospecha de un individuo nombrado Santiago Felipe Hernández, (a) «Pepito», a quien arrojó de su domicilio, penetrando por medio de un llavín que le sustrajo a su esposa.

FUMADORES 15
VEAN EL ANUNCIO DE LA PAGINA

NO JUZGUE A SUS DIENTES POR EL ESPEJO

¡El ataque de la piorrea es invisible!

MIRESE sus dientes y encías en el espejo. Pueden aparecer como firmes y saludables, usted puede tener los dientes blancos y una brillante sonrisa admirada por todos sus amigos, pero *no deje que le engañen estas apariencias externas.*

La piorrea puede estar atacando por debajo de la superficie de sus encías alrededor de las raíces de los dientes, las cuales se pueden aflojar de tal manera, que algunos de sus dientes se *caerán*, o tendrán que ser *extraídos*.

No se descuide. Use Forhan's para las Encías, el dentífrico preparado científicamente para evitar la piorrea. Cepíllese los dientes con Forhan's para las Encías, por las mañanas y por las noches, pues es la forma segura de proteger su salud y felicidad en el futuro. No se demore, empiece hoy mismo.

Forhan's para las Encías, elaborada según fórmula del Dr. R. J. Forhan, especialista en enfermedades de la boca, contiene el astringente Forhan, descubierto por el Dr. Forhan y usado por casi todos los dentistas del mundo en el tratamiento de la piorrea.

Forhan's
PARA LAS ENCIAS

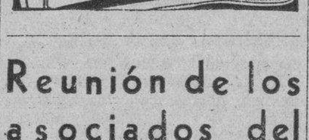

Reunión de los asociados del Bando de Piedad

El Teniente Herrada declaró que había que salvar dicha institución de todos modos

«Hay que salvar a la institución por encima de todo», fué la divisa del teniente González Herrada, supervisor militar designado por Sanidad.

El teniente González Herrada, que ha sido recientemente designado por la secretaría de Sanidad supervisor militar del Bando de Piedad de Cuba y que viene actuando con verdadero entusiasmo en bien de la institución, reunió en la mañana de ayer a un grupo de asociados de buena voluntad, expresándoles que en estos momentos difíciles el Bando necesita de la cooperación de todos para poder subsistir.

Sólo un reducido grupo acudió a la citada reunión a pesar de haber sido citados previamente por medio de la prensa todos los asociados.

En la junta reinó un ambiente de franca cordialidad. El teniente González Herrada tuvo sentidas frases para la obra grandiosa de Mrs. Ryder. Habló de la necesidad de salvar a la institución por encima de todo. Las rencillas personales deben ser olvidadas. En el expediente que se instruye las autoridades competentes dirán la última palabra. El momento es de laborar en bien del Bando y de los infelices niños que en él se albergan.

Todos prometieron cooperar intensamente en pro de la institución.

SE CONSIDERA VEJADA

Delia Rufín Peraza, de 23 años, asilada en el campamento de indigentes «La Purísima», acusó a Manuel Menéndez Victorero, de 28 años, de hacerle señas desde un balcón del edificio por lo que se considera vejada.

El acusado fué detenido por el guarda jurado Peraza.

Lo tomó desde que era muchacha

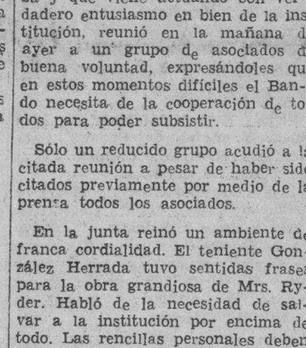

"DESDE muchacha tomé en casa el Compuesto Vegetal de Lydia E. Pinkham. Creo que las jóvenes lo necesitan tanto como las mujeres casadas."

"Ahora estoy casada y tengo cuatro niñas y un niño. Tomé el Compuesto Vegetal antes de nacer mi primer bebé."

"Lo sigo tomando cuando me siento decaída y me alivia muchísimo." Sra. Rolla Cook, 314 W. 5th St., Oswego, N. Y., E. U. A.

COMPUESTO VEGETAL DE
Lydia E. Pinkham

Sociedades Españolas

VISITA DE LAS ALUMNAS DEL P. JOVELLANOS

Acompañadas de sus profesores visitarán el próximo jueves el Sanatorio del Centro Covadonga

El jueves, en horas de la tarde, todo el alumnado de niñas del Centro Asturiano acompañado de sus respectivas profesoras, concurrirán a visitar los departamentos que en la Casa de Salud «Covadonga» ha destinado para el servicio de asistencia a la Mujer, así como los departamentos correspondientes a Laboratorios y Rayos X.

Visita de conocimiento, visita para apreciar por sí misma, todo lo que el Centro Asturiano tiene para la asistencia de sus asociadas, y allí desde la más pequeñuela hasta la mayor de las alumnas de las clases especiales llevarán a sus casas y a sus amistades una impresión de lo que son los espléndidos edificios que el Centro Asturiano tiene para la asistencia a la Mujer.

Los miembros de la Mesa del Comité de Damas, del organismo que labora con tesón y energías incomparables, recibirán y atenderán a las que ya ejercitan su derecho de asociadas y disfrutan del privilegio de la Instrucción en su magnífico y bien organizado plantel de enseñanza.

Un motivo más de satisfación para el Comité de Damas que así tendrá más maravillosos portavoces de los grandes beneficios que reporta el pertenecer al Centro Asturiano de la Habana.

LA GRAN FIESTA DE JUVENTUD ASTURIANA

Marcha a velocidad la maquinaria para la rotunda, magnífica, brillante fiesta que se celebrará en los jardines edénicos del Cabaret Sans Souci.

Numerosa cada vez más es la petición de las entradas, y si a ésto se agrega además del embullo natural que hay entre los simpatizantes de la Juventud Asturiana para concurrir a esta fiesta, la rapidez y comodidad del transporte, las orquestas que son magníficos conjuntos de los más en boga en la Habana, de los que son solicitadísimos por los elementos bailadores, cabe suponer que esta fiesta, más que fiestona, será de un magnífico éxito.

A embullarse y a bailar es la consigna de los simpatizadores de la Juventud Asturiana.

VARIOS ACUERDOS DE HIJOS DE LA ESTRADA

Con una asistencia numerosa, entre la que se hallaba un gran número de asociadas, celebró su junta general ordinaria, la entusiasta sociedad Hijos de la Estrada.

Aprobado el balance, acta e informe Trimestral, se procede a dar lectura a la correspondencia, entre la que figuran diversos datos enviados por la Delegación en la Estrada, relacionados con la construcción del soberbio edificio para instalar en la misma la Delegación, la imprenta del periódico «El Emigrado» y una grandiosa Biblioteca circulante.

También la Junta general, acuerda felicitar calurosamente a los Maestros Nacionales, que de una manera brillantísima han celebrado las exposiciones escolares de fin de curso, pero muy especialmente al Maestro de la escuela de Rubín, por haber organizado con todos sus alumnos una Excursión Escolar, a diversos lugares, todos de alto interés histórico, de la comarca.

También la Junta acuerda solicitar de la Delegación, que por medio del periódico «El Emigrado», propiedad de la Sociedad, se emprenda una intensa campaña en pro del Estatuto de Galicia.

Nómbrase una numerosa Comisión de entusiastas asociados, para que organicen, con toda brillantez, la fiesta de los socios para el próximo año.

Y se acuerda dirigirse al Comité de Sociedades Gallegas de Instrucción, para que éste invite a todas las entidades gallegas constituídas en Cuba, a una convención, en la que de una manera terminante se pida a los Diputados gallegos y a las Sociedades agrarias de Galicia, que actúen sobre la confección del mencionado Estatuto de Galicia.

PALABRAS DE GRATITUD AL CENTRO BALEAR

La asociada Carmen Pérez, vecina de la calle Matos No 38, en el Reparto «La Fernanda», hace constar su gran agradecimiento hacia el doctor José Valdés Gómez, por la inmejorable asistencia que le prestó a su hijo Humberto Pérez, que estuvo más de un mes muy enfermo padeciendo una congestión pulmonar que gracias a la pericia del doctor Valdés Gómez, se halla completamente restablecido.

El socio Antonio Mari Mari, en expresivo escrito hace constar lo agradecido que está del doctor José García Ríos, cirujano de esta casa de salud, por la difícil operación que le practicó de una hernia inguinal izquierda, encontrándose en perfecto estado de salud.

La asociada Azucena Díaz González, vecina de Neptuno No. 303, igualmente que el anterior, se encuentra agradecidísima del doctor José García Ríos, por la operación que le practicó de apendicitis aguda y según se expresa, le debe la vida al eminente cirujano.

JUNTAS DIRECTIVAS

AGRUPACION DE VALDEORRAS Y VIANA: celebrará Junta Directiva, hoy martes día 8 del actual, a las 8 y media de la noche, en el Centro Gallego.

CLUB TINETENSE: celebrará Junta Directiva Ordinaria, mañana miércoles día 9 del actual, a las 8 y media de la noche, en el Centro Asturiano.

YERNES Y TAMEZAS: celebrará Junta General, hoy día 8 del actual, a las 8 y media de la noche, en el Centro Asturiano.

VIVERO Y SU COMARCA. celebrará Junta, mañana miércoles día 9 del actual, a las 8 y media de la noche, en el Centro Gallego.

CENTRO ASTURIANO: celebrará sesión hoy a las 8 y media de la noche, la Comisión de Presupuestos de la Sección de Intereses Materiales.

ESTADISTICAS DEL SANATORIO C. CASTELLANO

La Sección de Sanidad en un Informe corrobora la labor excelente del cuerpo facultativo

La Sección de Sanidad acaba de rendir importante informe contentivo de los trabajos que realizan los señores facultativos de la Casa de Salud «Santa Teresa de Jesús», viniendo a corroborar de una manera contundente la eficiencia de todos los servicios y la satisfacción de los señores asociados.

El doctor José García Ríos, reputado director de la casa de salud, auxiliado de los doctores J. Mayor y Diego Suárez Villasuso, asistido del alumno Génova, nuevamente han confirmado sus grandes méritos realizando difícil operación de apendicectomía al señor Benjamín Gutiérrez y al señor Joaquín López, de un quiste en la mano izquierda.

El doctor Abelardo Rodríguez Cuéllar está siendo muy felicitado por su actuación como médico de visita de los pabellones «Rabanal» y «Fernández», y de la misma manera el doctor J. López de Vivigo, que acaba de anotarse nuevos triunfos en la asistencia de los enfermos recluídos en el pabellón «Pellón.»

El laboratorio, recientemente dotado de nuevos aparatos y útiles, está rindiendo abrumadora tarea, al extremo de haberse ampliado los departamentos que se tenían destinados al mismo, quedando como exponente de los valores que se hallan al frente del mismo el elevado número de felicitaciones recibidas por los propios profesionales que han venido a tener en esta importante dependencia la más valiosa ayuda para el mejor desempeño de sus planes.

La Sección de Sanidad dedica cálidos elogios a los doctores Guzmán, García Charon, Aurelio Flores Molina, Tácito Mena, J. R. Rodríguez García, Barrena, Parracía, por sus meritorios servicios en las misiones que se les tienen confiadas y condensa su largo informe haciéndose eco de los elogios que les han merecido los doctores Tejerino y Agulló, especialistas de garganta, nariz y oídos y vías urinarias respectivamente, por parte de los señores asociados que han tenido necesidad de hacer uso de su acreditada ciencia médicas.

CELEBRARAN FIESTA LOS LANGREANOS

Su Presidente, en carta atentísima nos invita a la gran fiesta que habrá de celebrar esta Asociación de Langreanos el domingo día 13 del actual en los jardines de San Francisco. Con motivo de esta fiesta, que promete ser un gran acontecimiento elegante y romero ,bulle el entusiasmo entre todos los langreanos, nuestros muy queridos amigos.

Vamos pallá.

EL GRAN BAILE EN EL BENEFICA SPORT CLUB

Celebrará el sábado día 19, el Benéfica Sporting Club, en sus salones y floor de basket de la calle Rodríguez y Atarés. «BOHEMIOS» el Jazz Band que está de moda en nuestras mejores sociedades por su lujosa presentación y música de calidad. La Orquesta Típica Habana, y la Sonora Matancera, son los conjuntos contratados para esta simpática fiesta, que constituirá un éxito más para el Benéfica Sporting Club, que siempre ofrece los más concurridos y más alegres bailes.

¿TOSE?
ALQUITRÁN
Legítimo de
PINO POR SARRÁ

EL MOVIMIENTO SOCIAL EN EL DEPENDIENTES

También para alentar a los muchachos de las Academias se preparan las oposiciones

En la Quinta de Dependientes, y en el pabellón «Ignacio Llambias» encuentran las asociadas y asociados de esta Institución reorganizado y flamante el servicio de metabolismo basal. A las asociadas se presta este servicio de 7 a 11 de la mañana, los martes y jueves; y a los asociados los lunes, miércoles y viernes, a las mismas horas.

UN VALIOSO OBSEQUIO

Lo recibió la Academia de Dependientes. Se trata de un pelícano americano, trabajó de taxidermia admirable que realizó el socio antigua don Eufemio Torres. Con una atenta carta y llevándola personalmente el señor Torres hizo entraga a la Secretaría General del hermoso ejemplar con destino al museo de historia natural de las escuelas que sostiene la Asociación. El señor Presidente social, don Carlos A. Fernández, dirigió al donante una hermosa carta de gracias y trasladó el valioso obsequio a la Sección de Instrucción.

Ya se encuentra instalado en una de las vitrinas del museo el pelícano donado; y se utilizará enseguida por los Profesores para una clase de historia natural.

El obsequio del señor Eufemio Torres alcanza grande e importante interés. Con él se enriqueció con un ejemplar fino, hermoso y bien trabajado el conjunto de animales disecados con que cuenta el museo escolar.

DON FIDEL LAMBARRI

En San Sebastián, donde se encuentra, sigue pensando en su Asociación de Dependientes el socio veterano, líder de los tiempos primeros de la entidad, personalidad querida y respetada, don Fidel Lambarri. Con motivo del ingreso de la mujer en Dependientes ha dirigido el señor Lambarri al Presidente social, señor Carlos Fernández, una interesantísima carta, de la que entresacamos los siguientes párrafos—de grato sabor histórico —. El señor Lambarri se refiere a un proyecto de Estatutos para la Sociedad, que se escribió en 1910, del que fué ponente, y dice que allí se contenía la posibilidad de admitir a la mujer como asociada. Este proyecto—dice—inspiró varios artículos, publicados en varios periódicos, pidiendo a las sociedades benéficas que destinaran pabellones para asistencia de mujeres en las Casas de Salud; entre ellos varios «Baturrillos» debidos a la inspirada pluma del altruista cubano D. Joaquín N. Aramburu, publicados en DIARIO DE LA MARINA, y uno escrito por mí—dice Lámbarri— y publicado en el diario «La Discusión», en su número del martes 7 de 1911 bajo el título de «Pabellones para mujeres en las Casas de Salud», en el que aludía y celebraba a la ilustre benefactora cubana doña Dolores Roldán, viuda del no menos ilustre doctor Domínguez, por su perseverante campaña en pro de las mujeres españolas, que ahora ampara también a las cubanas, para que pedía su ingreso como asociadas en las Sociedades, lo que dió motivo a que las admitieran el Centro Balear, al que siguieron la Sociedad Castellana y el Centro Canario, y ahora la Asociación de Dependientes, decana de las sociedades con sanatorio, y el Centro Asturiano.

Habla también el señor Lambarri de la asistencia a domicilio, que ya se presta por las Sociedades y celebra a la Directiva de Dependientes por su actividad en los trabajos de admisión de la mujer, por la brillante recepción que le ha dado en su Sanatorio y por la esmerada atención que le presta.

El señor Lambarri, de vieja experiencia y profundo conocimiento de la Sociedad, le augura días de grandes prosperidad si como él espera. la viabiliza y encauza sabiamente la nueva corriente de energía que representa la mujer en la Asociación de Dependientes.

PREMIOS A LOS ALUMNOS

Para alentar a la muchachada estudiosa y estimular sus ansias de trabajo y cultura, el Profesor de Mecanografía de Dependientes, señor José R. Villalón, prepara, desde ahora, las oposiciones entre alumnos que habrán de celebrarse al finalizar el curso. Los premios consisten: en una máquina de escribir estandar, en una escribanía y en un juego de pluma y lapicero.

Ultimamente la Sección de Instrucción y Bellas Artes, a indicación de su Presidente, el doctor Riveiro, acordó felicitar a este joven y valioso profesor por sus trabajos de organización y la eficiencia de sus clases de mecanografía. Lo que, en justicia, gustosamente consignamos.

Estos premios se exhiben en la casa de Marcos Noroña, Habana 65. Dos profesores de la escuela nocturna han ofrecido también premios a los muchachos de mecanografía.

UN MAL RESFRIADO PUEDE LLEVARSE A SU NIÑO
¡PROTEJALO!

El frío y la humedad traen resfrío, tos, catarro, gripe, ¡a veces pulmonía! Estas dolencias son doblemente peligrosas para los niños en la época del crecimiento.—¡Sus hijos corren estos riesgos! Protéjalos desde hoy con ese dispensador de salud que es la Emulsión de Scott.

Las fuerzas de resistencia que aporta son como una inmunidad natural contra tales peligros. Nutre y robustece admirablemente.

Rechace toda imitación. Acepte sólo la
EMULSION DE SCOTT
RICA EN VITAMINAS
Exija siempre esta marca

EL ULTIMO DE AÑO EN EL CENTRO GALLEGO

La Comisión de Orden de tan importante Centro, que preside el entusiasmo se reunirá en la noche del miércoles próximo con objeto de preparar una muy importante reunión para iniciar la gran organización que debe presidir todo lo relacionado con la gran fiesta que con motivo de la despedida del año se celebrará en el gran palacio gallego del Parque Central. Su presidente y sus miembros se encuentran admirablemente preparados a trabajar como siempre en demanda de un gran triunfo más ya que todas las fiestas celebradas por la Sección actual, han culminado en un prestigio tanto económico como moral para la casa de Galicia.

LA CIRUGIA EN LAS HIJAS DE GALICIA

Muy intenso es ahora el trabajo en el Salón de operaciones de «Hijas de Galicia». El pabellón 5, destinado a alta cirugía, tiene ocupadas todas las camas, y los doctores Emilio García Tudurí y Carlos del Valle realizan un promedio de seis operaciones diarias, graves en su mayoría, obteniendo en todos los casos triunfos personalísimos, poniendo muy alta su bien ganada fama de eminentes cirujanos.

Comparten la gloria de esos triunfos halagadores, el experto tocólogo, doctor Alfredo Alvarez; el ortopedista, doctor Claudio Graña, y el Director facultativo y famoso laringólogo, Dr. Antonio F. Barrera.

Al referirnos a la cirugía en «Hijas de Galicia», justo es reconocer que los cirujanos tienen unos valiosos y competentísimos auxiliares en los doctores Diego Suárez Villasuso y Augusto Navarro, así como en la reconocida capacidad de la enfermera, señorita Ramona Nápoles.

Por su plausible actuación, su carácter afable y su gran competencia, los mencionados profesionales se han captado desde los primeros momentos la admiración y la simpatía de todas las asociadas, que ahora más que antes, si cabe, se sienten orgullosas de pertenecer a esa prestigiosa sociedad, a la vez que proclaman entusiasmadas las excelencias de los servicios que reciben en su admirable Casa de Salud «Concepción Arenal».

OFELIA PEREZ NAPOLES

En la Casa de Salud «Concepción Arenal», ha sido operada de apendicectomía la graciosa señorita Ofelia Pérez Nápoles, gentil sobrina de la señorita Ramona Nápoles, competente y muy estimada enfermera de la Sociedad «Hijas de Galicia».

La intervención quirúrgica fué realizada con brillante éxito por el notable cirujano, doctor Carlos de Valle, teniendo de ayudante al doctor Augusto Navarro.

Magnífico es el estado post-operatorio de la encantadora Ofelia, a la que deseamos un pronto restablecimiento.

PROXIMA FIESTA EN «CONCEPCION ARENAL»

En la noche de hoy, en los salones del Centro Gallego, habrá de reunirse en Junta General la Sociedad Estudiantil «Concepción Arenal».

Esta simpática Sociedad iniciará el día primero de diciembre un Concurso de Inscripciones, que ha de llamar poderosamente la atención de todas las familias arenalesas; la sola inscripción de una persona de su amistad puede reportarle quinientos o mil pesos, solicite un ejemplar de las bases de esta extraordinaria medida de propaganda y seguramente será un nuevo concursante.

CENTRO GALLEGO

SECRETARIA

AVISO

Por acuerdo de la Comisión Ejecutiva, de orden del señor Presidente de la misma, se hace saber a los señores asociados, que habiéndose realizado por la Tesorería del mismo un balance de recibos pendientes y en poder de los recaudadores de la Asociación, el saldo a que asciende el importe de aquellos, alcanza a la respetable suma de $30.000.00; y en esa virtud, se exhorta a aquellos señores socios que tuvieran recibos pendientes para que acudan a dicha oficina a liberar dichos recibos; pues es necesario, si habrán de ejercitar el derecho electoral en las próximas elecciones que se verificarán el primer domingo de enero entrante, poseer el recibo del mes de diciembre último; significándoles además que la Comisión Ejecutiva realizará las gestiones conducentes para obtener de las autoridades correspondientes el permiso necesario para la celebración de dichas elecciones.

Habana 4 de noviembre de 1932.

Vto. Bno.
FERMIN MENDEZ NEIRA
Presidente, p. s. r.

JOSE GRADAILLE CHAO
Secretario

CENTRO GALLEGO

ASAMBLEA DE APODERADOS

SECRETARIA

Por acuerdo de la Mesa de la Asamblea, de orden del señor Presidente de la misma, se convoca a los señores Apoderados para la reunión extraordinaria, de carácter administrativo, que se celebrará a las ocho de la noche del día 15 de los corrientes en el salón principal de este Centro, y con el objeto de tratar de los distintos particulares contenidos en una moción presentada por más de veinticinco señores de la Asamblea.

Habana, Noviembre 4 de 1932.
Visto Bueno
NARCISO MARIA RODRIGUEZ,
Presidente.

JOSE PERNAS PERNAS
Secretario actuante.

Días 5 8 y 11

M.E.C.D. 2016

Confía el Instituto Cubano en la próxima alza de los precios de los azúcares crudos en New York

MERMO LA EXPORTACION DEL TABACO EN UN 45 POR CIENTO EN LOS PRIMEROS DIEZ MESES

En el mes de octubre hubo un aumento respecto al anterior mes, pero apreciables mermas respecto a igual mes del año 1931, según los datos de la Comisión de Defensa del Tabaco

Según la Comisión Nacional de Propaganda y Defensa del Tabaco Habano, el valor de las exportaciones de tabaco y sus productos, durante el mes de octubre pasado, por todos los puertos de la República, ascendió a $1.339.657, contra $921.228 en el mes anterior y $1.690.513 en octubre del año pasado.

En octubre de este año hubo pues un aumento de $418.429 respecto al mes anterior y una merma de $360.856 respecto a octubre de 1931.

Durante los primeros diez meses de 1932, el valor total de nuestra exportación tabacalera fué de 10.730.450, contra $19.970.452 en igual período del año pasao, o sea una merma de $9.240.002, equivalente a un 45 por ciento.

Los principales países compradores fueron los siguientes: Estados Unidos, por $667.993; Reino Unido, por $268.776; España, por $265.952; Puerto Rico por $38.660; Australia, por $18.201; Islas Canarias, por $14.556; Holanda, por $13.900 y Argentina, por $12.005.

BOLSA DE LA HABANA

NOVIEMBRE 7, 1932

BONOS Y OBLIGACIONES

	Comp.	Vend.
Cuba 1904 Speyer	89½	96
Cuba 1905 Deuda Int	36	42
Cuba 1909 4½	74	86
Cuba 1914 Morgan	89	98
Cuba 1923 5½ Morgan	74½	80
Cuba 1945 (5½) Obras Públicas	41⅞	43½
Cuba (5½) 1935 Obligaciones oro	26½	33
Cuba 6½ 1940 Azúcar	76	86
Cuba: Morgan, Seriados 5½ por 100 1927:		
F—Vence 1 julio 1933	85	95
G—Vence 1 julio 1934	70	83
H—Vence 1 julio 1935	65	83
I —Vence 1 julio 1936	60	85
J —Vence 1 julio 1937	58	85
Certificados de serie 5½ por 100. — Obras Públicas:		
Vence Diciembre 31 de 1932	88⅝	100
Ayntamiento Habana 1a. hip	96	106
Ayntamiento Habana 2a. hip	96	106
Centro Asturiano	23	40
Agrícola Oriente Cubano	—	—
Banco Territorial — Serie GB	—	—
Cervecera	30	40
Cervecera (Obligaciones no hip.)	7	15
Ciego de Avila	—	—
Curtidora	—	—
Gas	85	92
H. Electric (Consolidados)	17	25
H. Electric (Obligaciones no hip.)	4	7
Irombeer (Obligaciones no hip.)	—	—
Jarcia Matanzas	70	95
Edificio La Metropolitana (S. A.)	—	—
Ladrillos	—	—
Matadero	—	—
Nueva Fábrica de Hielo	80	—
Papelera serie A	80	—
Papelera serie B	50	—
Teléfono	56	80
Unidos	7	—

ACCIONES

	Comp.	Vend.
Agrícola Oriente Cubano. (En circulación $6.000.000)	—	—
Banco Territorial	—	—
Banco Territorial (Beneficiarias)	—	—
Banco de Préstamos sobre Joyería	—	—
Cervecera	7	—
Ferrocarriles Consolidados de Cuba (Preferidas)	2	6
Cuba Cane prefs	—	—
Cuba Cane com	—	—
Kokofat prefs	—	—
Kokofat com	—	—
Cuba R. R.	6	15
Curtidora	—	—
Fibras y Jarcia	—	—
H. Electric Utilities Co. prefs. 6 por 100	18	21½
H. Electric Utilities Co. prefs. 5 por 100	8	14
H. Electric Railway Co. preferidas	2	7
H. Electric Railway Co. comunes	⅜	1
Jarcia prefs	12	—
Jarcia prefs ex dividendo en acciones	10	—
Jarcia, comunes	1½	—
Licorera de Cuba	4¾	6
Lonja, prefs	—	—
Lonja comunes	—	—
Matadero	—	—
Seguros La Mercantil	—	—
Metropolitan Auto	100	—
Naviera prefs	10½	20
Naviera com	2	2½
Nueva Fábrica de Hielo	48	100
Nueva Fábrica de Hielo beneficiarias	15	30
Perfumería prefs.	3	—
Perfumería com	¼	—
Pesca, preferidas	—	—
Pesca, comunes	—	—
Teléfono prefs	36	41
Teléfono com	10	—
Unidos	2⅛	3½
Union Oil	7¼	9

MERCADO DE CAMBIOS

Noviembre 7.

Mejoró la libra esterlina.
Sostenida la peseta española.
Firme el cambio sobre New York.
No hubo operaciones.

COTIZACIONES

New York, cable	⅛ P.
New York, vista	3.32 P.
Londres, cable	3.31
Londres, vista	3.30 ½
España cable	8.21
España, cable	8.20
Paris, cable	3.92
Paris, vista	3.92
Liras, vista	5.13
Liras, cable	5.14
Suiza, vista	19.29
Suiza, cable	19.26
Bélgica, cable	13.87
Bélgica, vista	13.86
Alemania, cable	23.74
Alemania vista	23.73
Hong Kong, cable	22.75
Hong Kong, vista	22.70
Anmsterdam cable	40.25
Amsterdam, vista	40.24
Canadá, cable	6 ¾ D.
Canadá, vista	6 D.
Peso argentino, cable	25 ¾
Peso argentino, vista	25 ⅝

CIERRE DE BANCOS

National City	43½	44½
Chase National	34⅝	35⅝
Guaranty	313	317
First National	1500	1520

EDICTO

DOCTOR CARLOS MANUEL DE LA TORRE Y GONZALEZ LLORENTE, JUEZ DE PRIMERA INSTANCIA DE ALMENDARES DE LA HABANA.

En virtud del presente edicto: Hago saber que en este Juzgado y por ante el Secretario que refrenda cursa el expediente iniciado a instancias del Departamento de Obras Públicas para la expropiación forzosa de una faja de terreno y once casas de maderas, de la Finca «San Cristóbal», lindando por el Norte con la Finca «Santa Rosa», por el Sur con el arroyo «La Riqueña» por el Este y Oeste con terrenos de la propia finca, y por este medio se convoca para la celebración de la Junta a que se refiere la Orden número 34 de 1932, haciéndose esta convocatoria a todas las personas que se crean con algún interés en el asunto y a Francisco Franchy Alfaro y Navarro por sí, y como tutor testamentario del incapacitado Arcadio Franchi Alfaro y Navarro; Carmen, Mercedes, Catalina y Teresa Riada y Navarro, y Antonio Riada y Juncadella, cuyo acto se celebrará en el local de este Juzgado situado en Paseo de Martí número 15, bajos, a las NUEVE Y TREINTA DE LA MAÑANA del día QUINCE de Noviembre entrante, y en cuyo acto se hará el nombramiento de comisionado para evaluar aquella propiedad. Todas las personas que asistan deberán antes de quedar autorizadas para tomar parte en la Junta, presentar las pruebas de su interés en lo que es motivo de la misma. Y para su publicación en el Boletín Oficial de la Provincia, en un periódico de la localidad y en la tablilla de anuncios del Juzgado expido el presente en la Habana a 22 de Octubre de 1932.

Carlos M. de la TORRE.

Ante mí:
Rodolfo PICHARDO.
11084 5d-4.

COTIZACIONES

BOLSA DE NEW YORK
(De nuestra Redacción en N. Y.)

Cotizaciones de la edición de media noche del Times:

ACCIONES

1.610,050

BONOS

$7.866,000

HABANA CLEARING HOUSE

Las compensaciones de cheks entre los bancos asociados al Habana Clearing House ascendieron en la liquidación de ayer a la suma total de:

$458,349.08

COTIZACION DE LA PESETA

La peseta española se cotizó ayer al cierre del mercado a razón de:

12.17.07

por dólar.

COTIZACION DE LOS FRANCOS

El franco francés se cotizó ayer al cierre del mercado, a razón de:

25.51

por dólar.

COTIZACION DE LA LIBRA ESTERLINA

La Libra Esterlina se cotizó ayer en el mercado local, a:

3.30½

MERCADO DE GRANOS

Noviembre 7.

TRIGO	
Mayo	49⅜
Julio	51
Diciembre	44⅝
MAIZ	
Mayo	30⅝
Julio	32½
Diciembre	25⅞
AVENA	
Mayo	18⅜
Diciembre	16¼
CENTENO	
Mayo	32¾

EL JUEVES EFECTUARA JUNTA DE DIRECTIVA EL CENTRO DE DETALLISTAS

En el día de hoy celebrará junta de propaganda el Centro de Detallistas de La Habana.

El jueves próximo, día 10, celebrará junta la directiva de dicho centro para tratar varios asuntos pendientes y resolver acerca de la propuesta reforma tributaria presentada por el señor Antonio Antón, suprimiendo los impuestos de consumo y otros y elevando del uno y medio al cuatro y medio por ciento el impuesto sobre las ventas y entradas brutas.

Su anuncio clasificado en el Diario de la Marina, llega a las 7 de la mañana a donde a Ud. le interesa.

Llegue Ud. donde le conviene, no espere que vayan a buscarle, puede ser tarde.

Anúnciese en los Clasificados del

DIARIO DE LA MARINA

DISMINUYE LA DESOCUPACION EN E. UNIDOS

En los tres meses últimos el número de desempleados bajó en el país en 560,000

NUEVA YORK, noviembre 7. Especial para el DIARIO DE LA MARINA.

El Presidente de la Federación del Trabajo de los Estados Unidos, Mr. Green calcula que el número de los desocupados en los Estados Unidos durante los últimos tres meses ha bajado en 560.000, o sea en un 5 por ciento, quedando actualmente sin trabajo 10.900.000 individuos.

Frances Perkins, comisionado industrial del Estado de New York, hace ascender a un 8.6 por ciento el aumento de individuos con trabajo en la ciudad de New York, durante el mes de octubre y a un 12.1 por ciento el aumento en las nóminas.

Por otra parte, según el «Times», el índice de la actividad industrial, durante la semana pasada, bajó de 56.0 a 55.4 por ciento, y los comités de auxilio a los desocupados solicitan fondos, sosteniendo que nunca más que ahora los han necesitado.

HA EXPERIMENTADO MERMA LA PRODUCCION PETROLERA REFERENTE A CALIFORNIA

NUEVA YORK, noviembre 7. Luis Mendoza y Compañía. La producción de petróleo crudo de California en la semana terminada el 5 de noviembre, dió un promedio de 465.000 barriles diarios, o sea una merma de 8.000 barriles respecto a la semana anterior.

HAN TENIDO AUMENTO EN LOS ESTADOS UNIDOS LAS OPERACIONES SIDERURGICAS

NUEVA YORK, noviembre 7.—La revista «Steel» dice que las operaciones siderúrgicas están al 21 por ciento, contra el 19 y medio hace una semana. Dice, también, que, de mantenerse los planes trazados para la semana actual, está indicado un nuevo aumento al 22 por ciento.

TODOS LOS MERCADOS DE E. U. ESTARAN CERRADOS A CAUSA DE LA ELECCION

Por ser hoy día de elecciones en los Estados Unidos no funcionaran los mercados de valores, azúcar y demás productos en la Unión. En esta sección de mañana, por consiguiente, no hallarán los lectores la acostumbrada información mercantil norteamericana.

LOS VALORES INGLESES HAN REACCIONADO AYER EN LA BOLSA DE LONDRES

LONDRES, noviembre 7. Luis Mendoza y Compañía.—La característica del mercado de acciones fué la tendencia reaccionaria de los valores ingleses. Los bonos extranjeros estuvieron abandonados, mostrando vacilación las emisiones alemanas.

FUMADORES 15
VEAN EL ANUNCIO DE LA PAGINA

BOLSA DE NEW YORK

COTIZACIONES DEL CIERRE DEL DIA 7 DE NOVIEMBRE

(RECIBIDAS POR EL HILO DIRECTO DE MENDOZA Y CAa.)

A. Express	5	Del. Hudson	80	Nat Bisc	40
Air Red	56½	Del. Lack	27⅝	Nat Cash	9½
Alaska Jun	11½	Drug Inc	36½	Nat Dairy	18¾
Alleghany	1¾	Dupont	36	Nat P. Light	14½
Allied Chem	75⅞	E		Nat Surety	9½
Allis Chal.	8¼	E. Kodak	52⅝	N. Y. Central	23⅞
Amer. Can	53½	E. Auto Lit	17½	Nevada Con	6½
Am. Car. Fou	8¾	El. P. Lig	7⅞	North Amer.	29
Am. F. Pow	7½	Elec. Bond	25¼	Norfolk	105
Amer. Ice	7⅝	Erie R. R.	6⅛	N. Pacific	15⅛
Amer. Loc	—	F		O	
Am. P. Light	9¼	Fox Film C.	3	Ohio Oil	6¾
Amer. Smel	16	F. Texas	24⅛	Otis Elev	12
Amer. Sugar	21⅝	G		P	
Am. Sug pref	79½	Gen. A. Tank	16⅜	Packard Mot	2
Am. Tel Tel	107	Gen. Asphalt	7½	Paramount	3¼
Am. Tob. A	76⅞	Gen. Elec	17	Pennsylvania	15
Am. Tob. B.	68¼	Gen. Foods	29⅜	J. C. Penney	21½
Am. W. Works	20¼	Gen. Motors	14	Pullman Co	20⅛
Am. Woolen	5⅝	Gen. Sig. Ry.	14	Pub. Serv	49
Anaconda C.	10⅜	Gillete Saf	17½	P. Gamble	30½
Atchison	42¼	Gimbel Bros	2	Pure Oil	4⅜
At. Coast	21	Gold Dust	16¼	Puerto Rico	17
At. Ref	16½	Goodrich	5½	R	
A. D. Goods	6¼	Goodyear	17⅜	Radio Corp	7¼
Auburn Auto	43	Graham Paige	1⅞	R. I. Steel	7½
Aviat Corp	6	G. North	12⅛	Reynolds	30⅛
B		H		Royal Dutch	19⅝
Baldwin	6	Hershey com	—	S	
Balt. Ohio	13¼	Houston Oil	14⅜	Safeway Stores	50⅜
Bendix Aviat	10⅜	Hudson Mot	5⅜	Sears Roeb	19⅞
Best Co	13	I		Simmons Co.	8
Beth Steel	18¾	Ill. Central	15¼	Soc. Vacuun	8½
Borden Co	25⅝	Inter. R. T.	4⅞	St Paul prefs	3½
Briggs	5½	I. B. Machine	96¼	So. Pacific	18⅜
Brook. Man	21¼	Int. Cement	9⅜	South Ry	8⅜
Byers A. M.	15	Int. Comb	¾	S. Brands	15⅝
C		Int. Nickel	8¼	S. Gas	16¾
Can. Pacific	14⅝	Inter. Tel	9⅝	Stan. N. J.	21⅛
Cann. Mills	—	J		S. Oil Calif.	20
Case T. Mach	38½	Johns Mansv	28	S. Warner	4
Cerro de Pasco	8½	K		Studebaker	5⅜
Ches. Ohio	23⅝	Kroger Groc	15½	T	
C. R. Island	6¼	Kresge S. S	10⅞	Texas Co	14⅜
Chrysler	15	Kelvinator	4¼	Texas Gulf	22½
Coca Cola	91½	Kennecott	11¾	Timken Roll	15½
Col. Carbon	26½	L		U	
Comm. South.	3	Lambert Co.	35	Union Carb	24¾
Congoleum	10	Ligg Myers	58¼	U. Aircraft	25⅜
Cons. Cigar	—	Loews Inc	28⅝	U. Pacific	63¼
Cons. Gas	58½	Loose Wiles	22⅞	Union Oil	10½
Cons. Oil	6¾	Lorillard	13⅝	United Corp	8¾
Cont. Can	33¼	Louisv Nash	19½	U. Corp pref	33⅜
Cont. Oil	6⅝	Ludlum Steel	6¼	United Fruit	21
Corn. Prod	52	Lehman Corp	43	U. S. Rubber	5½
Coty Inc.	3¾	Liquid Carbon	16⅞	U. S. Steel	37
Cuba Co	1½	M		W	
C. Am. Sugar	2⅛	Macy H. R	39½	Warner Bros	2¼
C. A. Sug prefs	—	May Dept	14½	West Union	29⅝
Comm. Solv	9⅞	Mc Keesport	16½	West Elec	26⅜
Chesapeake	14¼	Montgomery	13	White	21½
Col. Fuel	7¼	Miss Pacific	5¼	Woolworth	39
Cruc. Steel	—	Murray Corp	3⅞	Wrigley	35

NO SE HAN EFECTUADO VENTAS, AYER EN EL MERCADO DE NUEVA YORK, DE AZUCAR CRUDO CUBANO

Los refinadores de este producto estaban dispuestos a pagar 1.12 centavos sobre la base de costo y flete y los tenedores se mantuvieron firmes en sus ofertas al precio de 1.15 centavos

Quieto, pero sostenido, abrió ayer el mercado de azúcares crudos de New York, con limitadas ofertas de azúcares de las Filipinas, para llegar en noviembre y primera quincena de diciembre, a la base de 3.15. Los crudos de Cuba, ex almacén Nor folk y Nueva York, continuaban siendo obtenibles a 8 puntos por arriba de las cotizaciones del mes de diciembre en la Bolsa de Futuros de Azúcar de New York.

Hasta el cierre de la Bolsa no se habían anunciado ventas.

COTIZACION «SPOT»

La cotización «spot» del día 5, según el «Journal of Commerce», fué de 1.10 costo y flete, nominal, y 3.10 libres de derechos.

SOBRE EL MERCADO DE COSTO Y FLETE

A pesar de la resistencia de los refinadores, dispuestos a pagar 1.10 o 1.12 los tenedores se mantienen satisfactoriamente firmes en sus ofertas a 1.15, bajo el estímulo de los recientes y favorables acontecimientos cubanos.

Tanto la celebración de la próxima conferencia azucarera de París como la posibilidad de que en esa conferencia se presente la proposición de un gran «pool» azucarero internacional, no dejarán de llamar poderosamente la atención del mercado azucarero.

LA PRODUCCION MUNDIAL

La casa Luis Mendoza y Cía., recibió ayer el siguiente cable: «El ultimo estimado de la secretaría de Agricultura para la zafra de 1931-32 es de 29.067.000 toneladas de 2.000 libras, o sea un 90.9 por ciento de la producción total del año pasado. Este estimado contrasta con el pronóstico anterior de 28.961.000 toneladas cortas. Algunos observadores autorizados esperan que el mercado siga firme a causa de los favorables acontecimientos cubanos».

MERCADO DE FUTUROS

El mercado de futuros estuvo ayer firme. Las operaciones efectuadas se limitaron a 6.900 toneladas. Diciembre subió un punto. Igual avance tuvieron las demás posiciones. Las cotizaciones fueron las siguientes:

Cierre anterior:
Diciembre: 1.04.05.
Enero: 1.00.
Marzo: 1.05.
Mayo: 0.99-100.
Julio: 1.04.05.
Septiembre: 1.08-09.
Cierre de ayer:
Diciembre: 1.05.06.
Enero: 1.01.
Marzo: 0.96.
Mayo: 1.01.
Julio: 1.04.06.
Septiembre: 1.09-10.

MERCADO DE REFINOS

Continuó con un tono quieto y sin cambio este mercado.

MERCADO DE LONDRES

Según Lamborn y Cía., el mercado de azúcares de la Terminal quieto, pero sostenido. Se reportó haber vendedores de azúcares crudos, para embarque en noviembre, a la base de 0.77 libre a bordo, con indicaciones de que aceptarían ofertas de compra en firme a este precio para embarque en diciembre. Los refinadores estaban interesados sólo para embarque en enero. Las cotizaciones de futuros fueron las siguientes:

Cierre anterior.
Diciembre: 5.10 3-4.
Enero: 5.11 1-2.
Marzo: 6.2 1-4.
Mayo: 6.4 1-4.
Agosto: 6.7 1-4.
Septiembre: 6.7 3-4.
Cierre de ayer:
Diciembre: 5.10 3-4.
Enero: 5.11 3-4.
Marzo: 6.2.
Mayo: 6.4.
Agosto: 6.7 1-4.
Septiembre: 6.7 3-4.

MOVIMIENTO EN PUERTOS CUBANOS

Según datos compilados por el Departamento de Estadística de Lamborn y Cía., el movimiento de azúcares en los puertos de Cuba durante la semana terminada en noviembre 5 de 1932, fué como sigue:

Arribos: 30.014 toneladas.
Exportación: 51.176 idem.
Existencias: 672.295 idem.

DERRETIDOS Y ENTREGAS

Según el Instituto Azucarero, los derretidos y entregas por 14 refinadores de los Estados Unidos, de enero primero a octubre 29, fueron, según expresa el siguiente estado, en toneladas largas valor crudos:

DERRETIDOS:	
Enero 1 a Oct. 29, 1932	3.275.000
Igual período, año pasado	3.360.000
Semana terminada Octubre 29, 1932	65.000
Igual semana año pasado	70 000
ENTREGAS:	
Enero 1 a Oct. 29, 1932	3.392.072
Igual período año pasado	3.709.725
Semana terminada Octubre 29, 1932	64.518
Igual semana año pasado	75.271

BONOS DE CUBA

Noviembre 8.

En New York cerraron los bonos de Cuba a los tipos que se consignan a continuación; cuyos montos se entienden más los intereses devengados hasta la fecha:

República de Cuba

	Comp	Vend
R. de Cuba, Speyer 5 por 100 1904	89	90¾
R. de Cuba Morgan, 5 por 100, 1914	89	90⅜
R. Cuba Morgan 4½ por 100, 1925	70½	76
R. de Cuba 5½ O. P. 1945	39¾	39½
R. de Cuba 5½ Morgan	75½	77

Bonos Azucareros

	Comp	Vend
Cuban A. Sugar	50	—
Eastern A. Sugar	—	7½
Manati Sugar	4	8

Bonos Ferrocarrileros

	Comp	Vend
Cuban R por 100	33½	34½
Cuban Ry 7½ por 100	32⅛	35
Inter Telph. — H. E. Railway		
	Comp	Vend
Int. Telph 4½	40	49
H. E. Ry 5 por 100	18¼	30
H. E. Ry 5½ por 100	3¾	7½
Int. Telph. 4½	40	40½

RELACION DE VALORES QUE ESTAN ACTIVOS EN LA BOLSA DE N. YORK

NUEVA YORK, noviembre 7, Luis Mendoza y Compañía. Valores activos:

	Abre	Cierre
A	41¼	42⅛
AAC	41¾	43
AC	52	53½
CN	23½	23⅞
GL	16¾	17
GM	13½	14
X	36¼	37
DD	34⅜	36
EK	51	52⅝
T	104¾	107
IT	9½	9⅝
J	31	31⅜
ACD	74½	75⅞
AFW	7½	7½
GAS	58¼	58⅞
R	7⅛	7¼

EL MERCADO DE METALES Y SUS COTIZACIONES EN EL MERCADO DE N. YORK

NUEVA YORK, noviembre 7. Luis Mendoza y Compañía.—Las cotizaciones al cierre hoy, de los principales metales fueron las siguientes:

Cobre: 5 tres octavos.
Níkel: 35.
Plata: 27 un octavo.
Plomo: 2.87 un medio.
Zinc: 3.37.

COTIZACIONES DE AYER EN MERCADO DE CAFE

NUEVA YORK, noviembre 7. Las cotizaciones al cierre hoy, del mercado del café fueron las siguientes:

Marzo: 5.74.
Mayo: 5.62.
Julio: 5.22.
Septiembre: 5.42.
Diciembre: 6.10.

EL PROBLEMA DE LOS BARCOS DE TURISTAS

El señor Fabricius dirige una carta a los comerciantes con respecto a la campaña iniciada

En relación con el problema de los hoteles flotantes», el naviero señor Fabricius ha dirigido una interesante y razonada carta a la Asociación de Comerciantes, combatiendo la campaña que vienen realizando los hoteleros. En ese escrito cuyo texto íntegro publicaremos mañana, se expresa que el problema que confrontan los hoteles es el mismo que confrontan los demás sectores del comercio y la industria y que además de ser los barcos excursionistas la única forma de poder atraer turistas a Cuba en esta época de depresión económica que afecta también a los Estados Unidos, los pasajeros de dichos barcos, al visitar la Habana, acostumbran a gastar fuertes sumas de dinero, que se reparten entre toda clase de comerciantes, industriales y contribuyen a realizar la mejor forma posible de propaganda de Cuba, que producirá sus efectos en tiempos mejores.

EL MERCADO NACIONAL DE LA PLATA, MANTUVO AYER, TONO MUY FIRME

Estuvo ayer firme el mercado de la plata nacional, con gran demanda. Se efectuaron varias operaciones a los tipos de 1 7-8, 1 3-4 y 1 11-16 por ciento de descuento. Cerró el mercado a los tipos de 1 3-4 y 1 y medio por ciento de descuento, compradores y vendedores, respectivamente.

MAS ACTIVA ESTUVO LA BOLSA HABANERA

El mercado local de valores estuvo ayer más activo. Las emisiones de la República se mantuvieron firmes, particularmente los certificados de Obras Públicas 5 y medio por ciento, que vencen en diciembre de este año.

Mejor tono experimentaron las acciones preferidas de la Havana Electric Utilities. Sostenidas estuvieron las preferidas de la Cuban Telephone.

El mercado cerró quieto y a la expectativa.

DEBE READOPTARSE EL PATRON-ORO EN EL MUNDO

NUEVA YORK, noviembre 7. La comisión de técnicos monetarios, que está preparando la Conferencia Económica Mundial, es unánime en declarar la conveniencia de que readopten el patrón oro aquellas naciones que lo hayan abandonado.

LOS DELEGADOS CUBANOS SE EXPRESAN CON OPTIMISMO DE LA CONFERENCIA DE PARIS

La Delegación que preside el señor José Gómez Mena, lleva amplios poderes. Es posible que después de un cambio de impresiones, se proponga el «pool» azucarero internacional

En el bufete del doctor Viriato Gutiérrez, Presidente del Instituto Azucarero, se reunieron ayer por la mañana los miembros de dicho organismo y el doctor Arturo Mañas, que en unión de los señores José Gómez Mena y Aurelio Portuondo, representara a Cuba en la conferencia que el Consejo Azucarero Internacional celebrara en París el día 29 del actual.

Durante varias horas estuvieron cambiando impresiones los reunidos sobre las instrucciones que deberán llevar a Europa los delegados cubanos, llegandose, por unanimidad, al acuerdo de que estos tendrán amplios poderes para discutir cualquier problema que se presente en Europa y concertar cualquier acuerdo que consideren conveniente para Cuba y beneficioso para la solución de los múltiples problemas azucareros mundiales sin perder de vista la política seguida por Cuba en relación con el pacto de Bruselas.

Sobre este punto el cambio de impresiones fué amplio y detallado, habiéndose llegado a un completo acuerdo sobre la política futura del Instituto, que debe ser consecuente con la actuación pasada y de respeto a las cláusulas del convenio internacional.

Presidirá, por acuerdo unánime la delegación cubana el señor José Gómez Mena, quien presidió ya la anterior que fué a Ostende, en vista de que el doctor Viriato Gutiérrez no podrá ir a Europa por impedírselo sus múltiples negocios y otros asuntos familiares. Es posible que el Presidente del Instituto Azucarero, se ausente de Cuba en estos días, por corto tiempo.

A fines de semana embarcarán para Europa, vía New York los delegados a la conferencia de París. Los señores Aurelio Portuondo y José Gómez Mena saldrán el sábado próximo. El domingo, por la vía aérea, saldrá el doctor Arturo Mañas.

En la reunión de ayer el Instituto Azucarero tomó el acuerdo de dejar a la iniciativa individual del señor José Gómez Mena, quien lo propuso en una junta anterior y de los demás delegados el proyecto de un gran «pool» internacional, en vista de que ese asunto no podía formar objeto de discusión oficial por el convenio internacional azucarero.

Los delegados se reunirán en New York de donde saldrán juntos para Europa.

En New York cambiarán impresiones y tomarán acuerdos definitivos acerca del proyectado «pool» para ver si es el caso de proponerlo en París a las delegaciones de los demás países signatarios del pacto de Bruselas, o a las respectivas industrias azucareras, como iniciativa particular y no en nombre del Instituto Azucarero.

En el resto de esta semana, habiendo tratado y resuelto todos los asuntos relacionados con la próxima conferencia de París, no volverá a reunirse el máximo organismo azucarero.

Todos los delegados expresaron ayer a la prensa su gran optimismo respecto a los resultados de la Conferencia de París. Varios miembros del Instituto expresaron su confianza en una próxima alza en los precios.

MERCADO DE TABACO

Los fabricantes locales de cigarrillos siguen comprando tripas viejas de Vuelta Abajo, que han de destinar a la cuchilla. Varias ventas en el campo. Clases bajas de Remedios comprometidas

La operación más importante de ayer, o acaso la única importante que se ultimó con el registro de los tercios, fué la que habían concertado Toraño y Compañía, con Calixto López y Compañía.

Estos señores estuvieron durante todo el día en los almacenes de los mencionados cosecheros y especuladores, registrando y cargando trescientos tercios de tripas viejas de Vuelta Abajo.

A base de estas clases, o de otras similares de la misma procedencia e igual tiempo, tenemos noticia que hay concertadas otras operaciones entre tenedores de esta plaza y fabricantes de cigarrillos. Es el destino—ya lo dijimos más de una vez—de esas tripas viejas procedentes de determinadas zonas, y hasta algunas de otras zonas... Es el hecho, la enseñanza que hace bueno el criterio de los más inteligentes, de que no debe sembrarse sino en las tierras de llano verdaderamente apropiadas para el cultivo del tabaco.

Siguieron, también ayer, los exportadores de clases bajas a Europa, tratando de comprometer las cantidades que se encuentran en manos de especuladores de esta plaza. Creemos que algunos lotes fueron comprometidos. De manchados, capadura, permanentes y botes.

Hasta aseguraban algunos elementos, que Urtiaga, Toledo y Compañía, que ya registraron y cargaron ciento y cinco de pacas de pacadura y botes nuevos en los almacenes de Puente y Compañía, habían comprometido otras cantidades de esas mismas clases.

Lotes de puntillas hay comprometidos por firmas exportadoras. También otras partidas de tripas limpias, de vegas para fábrica, de la última cosecha.

Pero de esas y otras operaciones de que tenemos noticia, no podemos dar detalles hasta que los tercios que entran en cada una sean registrados por los compradores.

LA RAMA QUE ENTRO

Hasta las seis de la tarde habían entrado en los patios de los ferrocarriles las partidas de tercios y pacas siguientes:

De Camajuaní, para Hermann Diehl, 179.

De Placetas, para Menéndez y Ca., 95.

Del mismo lugar, para Puente y Compañía, 93.

De San Juan y Martínez, para la Cuban Land and Leaf Tobacco, 933 en seis carros.

De Cumanayagua, para Constantino González y Compañía, 36.

De Camajuaní, para Hermann Diehl, otra casilla con 87.

De Placetas, para Hijos de Diego Montero 113.

Del mismo Placetas, para Puente y Compañía, otro carro con 93.

De Guane, para Calixto López y Compañía, 66.

De Pinar del Río, para Manuel García Pulido, 70.

De Placetas, para Menéndez, Parra y Compañía, 96.

De Camajuaní, para Puente y Compañía, 36.

De Consolación del Sur, para González y Vázquez, 117.

De Vueltas, para Sobrinos de Antero González, 70.

De Remedios, para Luis Cuéllar, 1

De Placetas, para Puente y Compañía, 70.

COMPRAS EN LOS CAMPOS

Los mercaderes de varias firmas de esta capital, están en las zonas productoras de Las Villas tratando de comprar varias vegas en tercios. También hay otros en Vuelta Abajo. Posiblemente de un día a otro podamos dar la relación de otras vegas que han comprado en una y otra región.

En Las Villas, después de levantar las vegas en matules, quedan ahora compradores que han comprado pocas vegas.

Mercaderes de fábricas de cigarrillos, se encuentran mirando, en zona de Vuelta Abajo, puntillas, broncos y colas.

MERCADO GANADERO

LOS PRECIOS EN PIE

Precios pagados por compradores en los mercados de origen:

El vacuno

En Oriente, de 2½ a 3 centavos con el 5 por 100 de descuento.

En Camagüey, de 2½ a 3 centavos con el 5 por 100 de descuento en la finca, y sin descuento en la ciudad.

En Las Villas, de 2½ a 3 centavos con el 10 por 100 de descuento.

En Pinar del Río, de 2½ a 3½ centavos; pero pesado y entregado en los mataderos de esta capital.

El lanar

El lanar, de 3½ a 5 centavos.

De cerda

Del país, de 7 a 7½ centavos.

MATADERO DE LUYANO

En el Matadero de Luyanó se sacrificaron las siguientes reses:

De vacuno	78
De cerda	40
De lanar	16

Los precios que rigieron en el Matadero de Luyanó fueron:

	Cts. kilo
Vacuno, de	12 a 13
Cerda, de	21 a 32
Lanar, de	20 a 30

MATADERO INDUSTRIAL

En el Matadero Industrial se sacrificaron las siguientes reses:

De vacuno	158
De cerda	60
De lanar	25

Rigieron los siguientes precios en el Matadero Industrial:

	Cts. kilo
Vacuno, de	12 a 13
Cerda, de	21 a 32
Lanar, de	20 a 30

MERCADO DE ALGODON

oNviembre 7.

Enero	6.28
Marzo	6.38
Mayo	6.50
Julio	6.60
Julio	6.60
Octubre	6.74
Diciembre	6.23

N. GELATS y Cía.
Habana, BANQUEROS Aguiar 106-108
Vendemos cheques de Viajeros
Pagaderos en todas partes del mundo
y Cartas de Crédito Circulares
en las mejores condiciones.
"SECCION DE CAJA DE AHORROS"
Recibimos Depósitos en esta Sección Pagando el 3 por 100 Anual. Todas estas operaciones pueden efectuarse también por correo

M.E.C.D. 2016

Prado arriba, Prado abajo.....

METEOROLOGIA

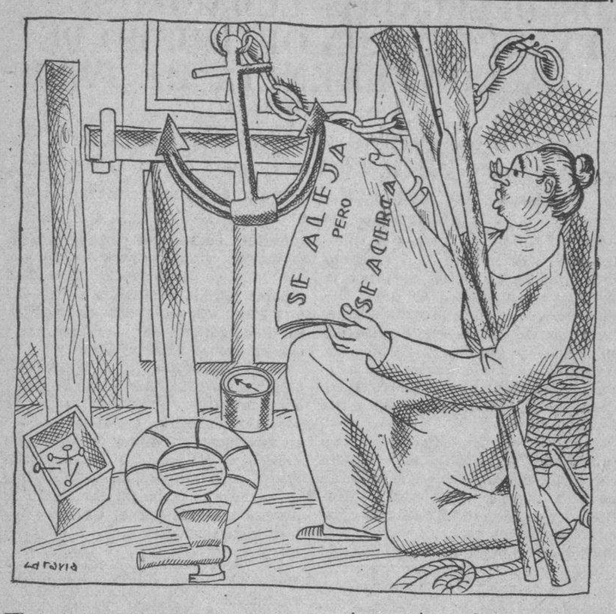

ESTA señora Susy se ha vuelto conservadora desde que los años comenzaron a caerle encima, uno tras otro, una vez que hubo cumplido los cuarenta.

Si fuera a decir verdad, diría que aun favorezco a la señora Susy con el calificativo, pues a lo que yo llamo conservatismo es pusilanimidad.

A los cincuenta y cinco abriles, la señora Susy es medrosa; sencillamente.

Está inquieta, temblorosa, llena de pánico ante la perspectiva del ciclón.

¡Un nuevo huracán! ¡Y a lo mejor como el del 26!

Vedla devorando hasta el final todas las líneas de todos los periódicos. Vedla espiando el grito desesperante de los vendedores de papel impreso. Vedla oteando en la azotea el paso de las nubes.

Mujer previsora se ha pertrechado para defenderse de todos los peligros. Y en su casa—donde vive en compañía de seis gatos y cuatro perros—ha almacenado sogas, hachas, remos, cadenas, brea, maderas, lonas, anclas, brújulas, barómetros y una veleta para los vientos...

¡Quiere competir con el señor Noé, el mejor marino del mundo!

Pero además, se cuelga al teléfono:

—¿El observatorio K?

—Sí, señora.

—¿Qué noticias me da usted del ciclón?

—Pues que se está portando de lo mejorcito. No hay peligro para Cuba.

—Gracias a Dios que respiro.

.. ..

—¿El observatorio F?

—El mismo.

—¿Hay noticias del ciclón?

—Haylas.

—¿Graves?

—Gravísimas. Cuba peligra.

—El diablo lo confunda.

—A sus pies, señora.

—¿Cómo el observatorio K dice lo contrario?

—¿Y qué sabe el observatorio K de los ciclones? Créanos a nosotros. Esto se acaba.

—¿Por qué no se ponen ustedes de acuerdo?

Pues porque cada cual cuenta de la fiesta según le va en ella.

.. ..

—¿El observatorio P?

—Exactamente.

—¿Qué pasa con el ciclón?

—¡Cualquiera sabe!

—¿Viene o no viene?

—¿Cómo vamos a adivinarlo?

—¿Y sus observaciones?

—Bien, gracias; para servirle.

—Ahora sí que me sorprenden ustedes...

—Nuestra sorpresa es mayor con las maromas que se trae el huracán.

—¡Ah! ¿Pero ustedes no saben si recurva o no recurva?

—Ya usted quiere exigirnos demasiado, señora: Si fuésemos navegando con él, avisaríamos por radio.

—Usted se burla.

—Le digo verdad.

—De modo que...

—Que la ciencia de los ciclones estará en pañales mientras los observatorios no tengan junto a ellos buenos confidentes...

X. X.

Un heredero de un millonario carece hasta de alimentos

Está trabajando en un café de Hollywood, para poder vivir. Heredó $800,000

HOLLYWOOD, noviembre 7. US. Heredero de una fortuna cuando tenga 31 años de edad, Albert Baron Guggenheim, de 23 años, hijo de Albert Guggenheim, de Nueva York, está trabajando en un café de Hollywood.

Guggenheim es nieto del difunto Bernhard Baron, millonario inglés, rey del tabaco. Baron dejó a su nieto la suma de $800.000 que recibirá con sus intereses acumulados, cuando tenga los 31 años de edad. Mientras tanto la entrega de los intereses al joven Guggenheim es cosa que dejó a la discreción de los albaceas testamentarios.

«Hace seis semanas—dijo Albert Baron—los albaceas testamentarios de los bienes de mi abuelo decidieron no darme nada de lo que es mío desde la muerte de mi abuelo y de mi madre. Durante estas seis semanas he carecido hasta de los más preciso y he tenido que doblar el lomo y ponerme a trabajar.

«Sé jugar al bridge, al golf y al polo, pero uno tiene que comer», agregó.

Baron en 1928 se escapó con Mary Uzzell, de Norfolk, Virginia, y su ingreso en la Academia Naval de los Estados Unidos fué cancelada.

La joven se querelló contra él, pero dice Baron que desde entonces se ha reconciliado con la muchacha. En 1930 Emma García, criada de la casa Guggenheim, recibió 10 bil pesos por orden de los tribunales de Los Angeles en un pleito que sostuvo contra Baron.

Orbe

DENTRO DE LA REALIDAD

economica de hoy

ESTA NUESTRA OFERTA DE SERVIRLE A DOMICILIO:

DIARIO DE LA MARINA
INFORMACION y
LA REVISTA "ORBE"

POR EL PRECIO MINIMO DE

UN PESO SETENTA ::: CTS. AL MES :::

La mejor información general. Los artículos más documentados y mejor escritos y la Revista más interesante y mejor impresa de Cuba.

DIARIO DE LA MARINA
REVISTA "Orbe" . . . . . } $1.20
INFORMACION 0.50

SUSCRPCIONES POR LOS TELEFONOS:

M-7911 ::::: M-8495

REBATE EL DEFENSOR AL FISCAL EN EL PROCESO CONTRA PABLO NAVEDO

El Fiscal pedía pena de muerte, por el asesinato de Esteban Ares. Dice que no debe apreciarse en su perjuicio las dos agravantes de nocturnidad y uso de arma prohibida: un machete

Ayer formuló sus conclusiones provisionales el doctor Guillermo Lancís, defensor del profesado Pablo Navedo Torres, para quien el fiscal ha interesado la pena de muerte por el asesinato de Esteban Ares Blanco. El doctor Lancís sostiene que no son de apreciar en perjuicio de su patrocinado las agravantes de nocturnidad y de arma prohibida que le aprecia el fiscal, toda vez que cualquiera que sea el modo y forma de desarrollarse los hechos, es lo cierto que la noche no fué escogida de propósito para consumar el delito y el arma usada era la empleada por el procesado para su trabajo.

LO QUE OCURRIO EN LA BODEGA

Afirma el defensor que los hechos ocurrieron así: «Como a las diez de la noche del 21 de agosto último, en el establecimiento bodega, café y posada, sito en 16 y C, en el reparto Almendares, el procesado Pablo Navedo Torres, que habitaba en el mismo, jugaba al dominó con varias personas, entre las que estaba Esteban Ares Blanco, también vecino del establecimiento y al manifestar el procesado que no deseaba continuar jugando toda vez que quería recogerse a dormir, para levantarse temprano al día siguiente a fin de dedicarse a sus labores habituales de podar árboles y cortar la yerba de solares yermos cuya limpieza se le encargaba, se incomodaron por ello dichas personas, comenzando a arrojar las fichas despectivamente sobre la mesa de juego, al propio tiempo que mortificaban e insultaban a aquél, diciéndole que no sabía jugar, que era un borracho y que lo único que sabía hacer bien era beber, y en esa situación colectiva de burla y menosprecio, al reconvenirles el procesado, como era natural, para que no continuasen, se dirigió hacia él Ares diciéndole en tono insultante: «eres un borracho indecente» y «tú sabrás beber, pero jugar al dominó, no», al mismo tiempo que le daba una bofetada y trabándose entre ambos una lucha cuerpo a cuerpo de la que fueron separados por los presentes y como resultado de cuya riña quedaron ambos lesionados, Ares, ligeramente, en la región pectoral y en la rodilla, y Navedo, más intensamente, con múltiples contusiones y escoriaciones en la mejilla izquierda, ojo del mismo lado y región temporal, también del mismo lado.

LO QUE SUCEDIO DESPUES

Continúa diciendo el doctor Lancís que terminada la riña en la forma dicha, Navedo, fuertemente alterado su natural modo de ser, se retiró del local y al regresar al mismo, a los pocos momentos, bajo el mismo estado de excitación en que estaba al salir, para recogerse a dormir, al pasar por delante de Ares, que se encontraba despierto, sentado en una silla, éste nuevamente lo insultó diciéndole entre otras frases las de «Adiós, borrachito» y «Vete a dormir la mona», en cuyo momento Navedo cogió su machete de trabajo que guardaba en el mencionado establecimiento y que se encontraba colocado sobre unas cajas a pocos pasos de allí y con el mismo agredió a aquél causándole una herida en la región de la nuca que le produjo la muerte. Y termina diciendo, cometido el hecho, el procesado se entregó a las autoridades.

En Regla se da de comer a los niños pobres

En la escuela que dirige el Sr. Donate los alumnos tienen almuerzo seguro diariamente

REGLA, noviembre 7. DIARIO Habana.

En el día de hoy, a las doce, comenzó a repartirse entre los alumnos pobres de la Escuela Pública número 4, de Regla, un almuerzo, del cual participaron ciento cincuenta niños, cuyas manecitas batieron palmadas, al terminarse ese bello y altruista espectáculo, en honor y gracia de sus profesores, quienes conociendo la carencia de alimentación de muchos de sus alumnos, han organizado, con esfuerzos propios, una cocina económica que les garantiza esa alimentación hasta el próximo mes de enero.

Como representante del DIARIO asistimos a la inauguración, en el día de hoy, de esos almuerzos. Fuimos muy atentamente atendidos por todos los profesores, quienes satisfechos y orgullosos de su obra, sólo esperaban la hora convenida para dar comienzo.

El señor Felipe Donate, director de la Escuela, nos manifestó que tanto él como todos sus compañeros habían notado la falta en las aulas de muchos de sus mejores alumnos, y al indagar la causa, comprendió que a consecuencia de la crisis por que atraviesa el mundo entero, muchos tenían que abandonar sus clases para poder ayudar a llevar a sus respectivas casas, los alimentos más necesarios. Ello dió orígen que reuniera a todo el profesorado y acordaran facilitar a todos aquellos niños que lo necesitaran, su correspondiente almuerzo, aportando ellos las primeras cantidades que para ese fín se necesitaba.

Y desde ese instante, tanto el señor Donato, como los profesores señoras Concepción Lazo, Carmita Estradé, de Orta, Clara Pérez Caravia de Sánchez, Bibiana Trujillo de Gelis, María Antonia Díaz de Carlés Pepilla Salazar de Fernández, señorita Fausta Abascal y el señor Juan Alborna, comenzaron a actuar con extraordinario éxito, habiendo acordado, como paso previo, el que todas las compras se efectuaran en Regla, siguiendo la norma establecida desde hace años por la Escuela número cuatro.

Fueron designadas encargadas de las compras las señoras Carmita Estradé de Orta, Concepción Lazo y Pépilla Salazar de Fernández, quienes encontraron grandes facilidades en su cometido, muy especialmente en la Ferretería de García Cueto y Hermano, de los señores Modesto Alonso y hermanos Muñoz, quienes ofrecieron contribuir con cubiertos, platos, carbón y harina de maíz, respectivamente.

La condimentación del almuerzo está a cargo del conserje de la escuela señor Francisco Rodríguez, auxiliado de los alumnos Alberto Valdés, Abelardo Rivero y Juan Gómez, quienes son supervisados por el director señor Donate.

También esta escuela, desde hace ocho años, viene facilitando a sus alumnos, el Desayuno Escolar, sostenido con verdadero entusiamo por la Asociación de Padres y Maestros.

En nuestra visita pudimos ver que una vez terminada la labor escolar se practicaba el sport. Efectivamente, la Escuela número cuatro, bajo la dirección habilísima del señor Alborná, ha obtenido el campeonato intercolegial de basket-ball, celebrado en el Liceo de Regla, una linda copa, como símbolo de Campeón. Actualmente está celebrando un campeonato entre sus alumnos, en cuyo primer lugar figura el «team» azul.

Ya tarde, y acompañado del Secretario de la Junta de Educación, p. s. Sr. Pablo Peña, abandonamos el local de la Escuela número 4, donde un grupo de excelentes profesores, no sólo se ocupan de enseñar con grandes entusiasmos a sus alumnos, sino que también se ocupan de su asistencia y alimentación.

Alejandro PEREZ.

SUSCRIBASE AL Diario de la Marina

Los mejores 10 días del año

Vea su conveniencia a través de estos "cristales"

Adonde quiera que mire, cuando se encuentre en EL ENCANTO, verá, marcado a ese precio, uno de los artículos que usted necesita.

LA BUENA CALIDAD AL ALCANCE DE TODOS.

Porque cada artículo o lote de artículos que exhiben el signo de 2.00 ha requerido una cuidadosa selección, una esmerada preparación.
A pesar de lo reducido del precio, ese artículo acredita necesariamente la calidad tradicional de las mercancías de EL ENCANTO.
Y, sobre todo, es un artículo de moda. Un artículo que necesita usted imprescindiblemente ahora.
Esta demostración del valor adquisitivo de 2.00 en EL ENCANTO es posible gracias a compras afortunadísimas efectuadas en momentos en que el mercado nos era muy favorable.

Mida ahora la capacidad adquisitiva de 2.00 en cualquiera de nuestros 50 departamentos.

El Encanto

M.E.C.D. 2016

9A SECCION

TELEFONOS:
Dirección A-4151
Jefe de Redacción. A-3205
Sección de Sports M-7911

DIARIO DE LA MARINA

TELEFONOS:
Suscripciones. . . M-7911
A. Clasificados . . A-3333
Agencia Marianao FO7330

6A SECCION

AÑO CIEN — ACOGIDO A LA FRANQUICIA POSTAL — LA HABANA, MARTES, 8 DE NOVIEMBRE DE 1932 — EL PERIODICO MAS ANTIGUO DE CUBA — PAGINA TRECE

La España actual

Radicales y Socialistas

(Por LEON ICHASO)

ULLE en España una reorganización política, preparatoria de las elecciones cuya fecha no está todavía determinada. Congreso socialista, Congreso de la Unión General de Trabajadores, Asamblea de la Acción Republicana, Asamblea de los radicales-socialistas, Asamblea de la Agrupación al Servicio de la República, Asamblea de la Organización Gallega Republicana (la «Orga») dirigida por el Ministro de Gobernación, señor Casares Quiroga, Asamblea de los radicales republicanos acaudillados por Lerroux.

Hemos glosado ya los acuerdos de los Congresos socialistas; las declaraciones de Azaña en la Asamblea de Acción Republicana y sus ahincados empeños de constituir un bloque izquierdista republicano. Tócales hoy su turno a los del partido radical. La actitud que la agrupación había de adoptar respecto a los socialistas fué uno de los puntos que con más hincapié y más detenimiento se trataron en la Asamblea de los partidarios de Lerroux. La pugna que entre éstos y aquellos se inició desde que al Gobierno Provisional sustituyó el Gabinete presidido por Azaña fué intensificándose y agriándose de tal modo que se llegó en algunos momentos —más de parte de los socialistas que de los radicales— hasta la agresividad y la violencia. ¿Qué norma se había de fijar ahora para las relaciones de los partidarios de Lerroux con los de Largo Caballero? Lerroux no quiere, según lo declaró en su discurso, odios sistemáticos ni con los socialistas ni con los de ningún otro partido. Lo que pide es sinceridad para que cuando él y los suyos «den la mano en momentos de peligro a la República»— son palabras suyas— puedan hacerlo sin reservas de ninguna clase». Lo que pide es que los socialistas «demuestren su izquierdismo con actos distintos a los que han realizado, pues éstos sólo han logrado hacer antipática la República».

Hubo en esta Asamblea un momento crítico, de intensa expectación, de cálidos y encontrados debates. Fué aquél en que la Federación de Juventudes Radicales por medio de una enmienda a una ponencia sobre las relaciones del partido con otros, se opuso a la cordialidad con los socialistas. Hubo de suspenderse la sesión por algunos minutos.

Se acordaron al fin, las siguientes bases:

«Primera.—Las relaciones del Partido Republicano Radical con los demás Partidos Republicanos y con el Partido Socialista, han de acomodarse a los términos de respeto, comprensión y acercamientos necesarios a quienes tienen por misión afirmar, consolidar y defender la República y los intereses nacionales.

Segunda.—Estimamos contrario al interés actual del país la colaboración del socialismo en el Gobierno.

Tercera.—La pugna de principios con el Partido Socialista no debe degenerar jamás por nuestra parte, en lucha externa de violencia contra personas, sino en diferencias doctrinales, que obligan al partido radical a pedir un cambio de rumbo en España. Queremos un estado de evolución social y no un estado socialista. Queremos en fin, una República ordenada y ecuánime para todos los españoles y no una República de clase».

Esta tercera base es, sin duda, lo más importante y lo más nacional de la Asamblea de los republicanos radicales.

La República española no ha sido apenas hasta ahora más que para los socialistas; es decir, para ciertos socialistas; los revolucionarios, los oportunistas, los heterodoxos, los adictos a Largo Caballeros y contrarios a Besteiro. No ha gobernado más que un partido; el socialista con sus afines el radical socialista y el de Azaña (Acción Republicana) que también es revolucionario como el de Largo Caballero, y que, según lo ha afirmado su jefe, llegará en su avance indefinido hasta donde se pueda llegar. Con harta razón pudo decir en su discurso de la Asamblea el señor Martínez Barrios, jefe del comité parlamentario radical en la Cámara: «Extranjeros somos en nuestra República». Como son extranjeros Don José Ortega y Gasset, Marañón, Ramón Pérez de Ayala y Sánchez Román, que ahora, al disolverse su grupo no han querido de ningún modo incorporarse a Acción Republicana. Como son extranjeros los progresistas de don Miguel Maura, quien ha impugnado duramente en sus últimos discursos este exclusivismo monopolizador de los socialistas y de Azaña. Como son extranjeros los del grupo democrático liberal republicano de Melquiades Alvarez, los de Acción Popular, los Agrarios y los vascongavarros.

Los del partido radical quieren «una República ordenada y ecuánime para todos los españoles y no una República de clase». Quieren una República para «los trabajadores de toda clase»; no para los trabajadores de una sola clase; la de los obreros socialistas. Decimos «obreros socialistas», porque los demás; los obreros conservadores, los obreros católicos, los obreros radicales no entran en el reino o en el imperio de los Largo Caballero.

«Una República para todos los españoles». Por mucho que los socialistas se empeñen con el jefe de Acción Repubicana en monopolizar el españolismo, hay en España muchos, muchísimos españoles que están a larga distancia de sus filas.

Cinco muertos y tres heridos en un accidente automovilístico en Valencia

La federación obrera pide a los patronos coruñeses que despidan a las mujeres de fábricas y talleres y coloquen hombres

Gentes desconocidas incendiaron la residencia del cura párroco de un pueblo gallego y los fieles han abierto una suscripción con objeto de construirle nueva casa

INCENDIADA LA RESIDENCIA DEL PARROCO DE CASA BELLEIRA

FERROL, noviembre 7. (INS.)—Comunican de Casa Belleira que la residencia del párroco de aquel pueblo, Jesús Miraílles, ha sido destruída por un incendio intencional en el día de hoy.

Se asegura que el incendio lo originaron individuos cuya identidad no ha podido descubrirse y, desde luego, gente que no pertenece al vecindario.

Los fieles, llenos de indignación, han abierto inmediatamente una suscripción con el objeto de reunir los fondos necesarios para construir una nueva casa con destino al párroco.

PIDEN QUE SE SUSTITUYA A LAS MUJERES POR OBREROS

CORUÑA, noviembre 7. (INS.)—La Federación Obrera se ha dirigido a las asociaciones patronales para pedirles que despidan a todas las mujeres y niños que trabajan en sus fábricas y talleres, sustituyéndolos por hombres, como medio de resolver la crisis del trabajo.

Piden que esa medida se adopte inmediatamente.

En otra parte del documento solicitan que se aumente el personal, se suprima el trabajo a destajo y se reduzca el número de horas de la jornada.

VILLALBA, Ferrol, noviembre 7. (INS.)—Un chauffeur ha sido arrestado hoy por haber arrollado, dando muerte, al joven Francisco Soto, hijo del vecino Nicolás Rouco.

LA «CUNARD LINE» NO COMPLETARA EL BARCO QUE TIENE EMPEZADO

LONDRES, noviembre 7. (US) La Cunard Line ha negado hoy la información publicada por el «Daily Mail» diciendo que se reanudará la terminación del buque de 73.000 toneladas que tenía en construcción y que en breve comenzará la de otro barco.

El periódico agregaba que la compañía había obtenido el dinero necesario para la construcción.

Europa tendrá dos terminales de la línea de dirigibles a Sur América, una que será establecida en Sevilla y otra en Alemania

Con el objeto de educar a las masas sobre el alcance del Estatuto, el Partido la Orga, que dirige Casares Quiroga, comenzará en breve una campaña por las provincias gallegas

SUECA, Valencia, noviembre 7.—US.—José Giner, su espos, su cunada y su chófer resultaron muertos en un choque del automóvil en que viajaban con un autobús. El conductor de éste y su ayudante recibieron graves heridas.

Un hermano de Giner, llamado Alejandro que también viajaba en el automóvil, se encuentra al borde de la muerte.

Después del choque, el autobus salió sobre una acera y mató a un muchacho que pasaba en aquellos instantes.

SE PREPARAN AGASAJOS EN HONOR DEL DOCTOR ECKENER EN SEVILLA

SEVILLA, noviembre 7.—US.—El Gobernador Civil de la Provincia y el Alcalde de esta ciudad están preparando un programa de festejos en honor del comandante Hugo Eckener del dirigible «Graf Zeppelin» que llegará a Sevilla el sábado próximo para discutir los planes relativos al establecimiento de una terminal para el dirigible en esta ciudad.

Si los planes se llevan a cabo, Europa tendrá dos terminales, una en Froedrichshafen y la otra en Sevilla. De esta manera Sevilla sería el último puerto de escala del dirigible en sus viajes a Buenos Aires y el primer puerto de escala en los viajes desde Suramerica.

Se anunció esta noche que el Gobernador ha pedido al gobierno de Madrid ayuda para cumplir con los requerimientos de la Zeppelin Company en lo referente a la construccion de un mástil de amarre adecuado así como de un hangar mayor, capaz de poder acomodar la nave en caso de necesidad.

LA ORGA DARA CONFERENCIAS SOBRE EL ESTATUTO GALLEGO

LA CORUÑA, noviembre 7.—US.—El partido de la Orga, que dirige el ministro de Gobernación, señor Casares Quiroga, comenzará en breve una campaña por las provincias gallegas con el propósito de educar a las masas acerca del alcance del Estatuto de autonomía.

Ayer los delegados de numerosas ciudades se reunieron para intentar la redacción del proyecto que se someterá a las Cortes, presidiendo la junta el ministro de la Gobernacion.

EL ENCARGADO DE NEGOCIOS DE ESPAÑA ACLARA LO REFERENTE A LOS TRABAJADORES CUBANOS

Rectificando la información publicada por un colega de la tarde, sobre el asunto y los comentarios «en pugna con la realidad», expone las disposiciones dictadas sobre el asunto

Habana, 7 de noviembre de 1932.
Sr. Director del DIARIO DE LA MARINA.

Muy señor mío: Habiéndose publicado en «El País» una información equivocada respecto a las condiciones que se exigen en España a los trabajadores cubanos, afirmándose, entre otras cosas, que la nueva Ley los obliga a renunciar su ciudadanía para garantizar el pan que ganan, mucho estimaré de usted se sirva hacer público, para general conocimiento, la carta de rectificación que he dirigido a dicho periódico y que dice así:

«Muy señor mío: En la edición final del diario de su digna dirección correspondiente al domingo 6 del corriente, aparece un suelto encabezado con los siguientes títulos: **Se hacen ciudadanos españoles los cubanos que en España están trabajando en distintas labores.—La nueva Ley del trabajo los obliga a renunciar a su ciudadanía de nacimiento para garantizar el pan que ganan.** Y a continuación se hacen algunos comentarios, sobre este tema, en pugna con la realidad.

El decreto de 8 de septiembre último, cuyas prescripciones regulan el trabajo de los ciudadanos extranjeros en España, dispone que el personal extranjero técnico, manual o burocrático que tuviere colocación en la Península podrá seguir en sus actuales empleos, siempre que se provea de una autorización especial del Ministerio de Trabajo cuando trabaje por cuenta propia; de un contrato de trabajo cuando lo efectue por cuenta ajena y de una carta de identidad profesional que se considera como el título de legítima residencia en España. Por esa carta percibe el Estado cinco pesetas y además como principio de estricta reciprocidad, la misma cantidad que a título de residencia u otro concepto análogo se exija a los trabajadores españoles en el país del que sea ciudadano el peticionario de la carta de identidad. Ya ve, pues, que la Ley no obliga a renunciar a su ciudadanía a ningún trabajador extranjero.

Es más, el Gobierno español, inspirado en altos sentimientos de humana solidaridad, ha dispuesto en el artículo 7 del mismo decreto que «en ningún caso los trabajadores extranjeros residentes en España, podrán recibir, en igualdad de capacidad profesional, **salario, jornal o retribución inferior al que reciban los trabajadores españoles de la misma categoría**, y cuyo salario está determinado en las bases adoptadas por los Jurados mixtos de trabajo de cada localidad.

Dispone también el artículo 11 que cuando en una Empresa o explotación industrial, agrícola o mercantil, se hayan de realizar despidos por falta de trabajo, se ordenarán estos proporcionalmente, entre extranjeros y españoles, pero no en relación con el número total de unos y otros, sino al que de unos y de otros integren cada clase o categoría profesional. Si hubiera infracción de este precepto, el interesado, sea cual fuere su nacionalidad, podrá reclamar ante los Jurados mixtos del Trabajo.

Creo que con estas manifestaciones habrá suficiente para dejar completamente rectificado y aclarado el suelto de ese periódico, a que aludo, rogando a usted se sirva dar publicidad a estas líneas para conocimiento general y en evitación de juicios y comentarios que, por su fundamento, habrían de ser equivocados.

Reconocido a su amabilidad, me reitero de usted atentamente (f.) **Rafael Forns**, Encargado de Negocios de España.»

Muchas gracias por su atención y quedo de usted atentamente, **Rafael Forns**, Encargado de Negocios de España.

ESTADISTICAS DE DISTRIBUCION GEOGRAFICA DEL COMERCIO DE ESPAÑA DURANTE EL AÑO 1931

A la cabeza figuran Inglaterra, con 237 millones de pesetas; Francia, con 193; Alemania, con 87; E. U., con 74; Argentina, con 55; Holanda, con 4,6; Bélgica, con 39, y Cuba, con 20

MADRID, noviembre 7. (S. T.) — Se ha publicado el tomo segundo de la Estadística General de Aduanas correspondiente al año 1931, en el que, como de costumbre, el dato más interesante y nuevo para el público es la indicación de los países de procedencia de las mercancías importadas durante dicho año y los países de destino de las mercancías que España envió fuera de sus fronteras.

La consulta de tales datos nos enseña muy poco nuevo, ya que las directivas geográficas del comercio exterior no han variado de modo especial.

A la cabeza de la clientela siguen figurando por el orden siguiente: Inglaterra, con 237 millones de pesetas; Francia, con 193; Alemania, con 87; los Estados Unidos, con 74; la Argentina, con 55.5; Holanda, con 41.6; Bélgica, con 39 y Cuba con 20 millones de pesetas.

Del mismo modo la relación de países que principalmente venden sus productos a España se establece así: los Estados Unidos, 201 millones de pesetas; Alemania, 146.7; Inglaterra, 132; Francia, 106.7; la India, 41.5; Italia, 40.7; la Argentina, 35; Holanda, 30; Bélgica, 25 y Cuba, 12.

La comparación de las cifras de importaciones con las de las exportaciones nos enseña que el saldo de la balanza comercial española es favorable con Inglaterra por 104.84 millones de pesetas; con Francia, por 89.33; con Italia, por 26.89; con la Argentina, por 20.24; con Bélgica, por 13.30; con Holanda, por 11.32 y con Cuba, por 8.40. En cambio, nos es desfavorable con la India, por 41.42; con Alemania, por 59.52 y con los Estados Unidos, por 127.33 millones.

A causa de haberse establecido el año 1931 en las estadísticas de Aduanas el sistema de valoración de las mercancías mediante la declaración y facturas de los comerciantes frente al señalamiento de un precio fijo por unidad de medida que señalaba la Junta de Aranceles, no es posible comparar las cifras de dicho año con las de años anteriores. Bastará consignar en prueba de esa imposibilidad que la valoración total de las importaciones españolas en 1931 se cifra en 1.175 millones de pesetas con baja de 1.271 y las exportaciones en 990 millones, con baja de 1.466.

Un extremo interesante que ahora se totaliza por países es el de grupos de mercancías que con cada uno de ellos ha constituido el intercambio comercial. En la importación los grupos más nutridos son primeras materias y artículos fabricados, registrándose la curiosa proporción siguiente: de los Estados Unidos trae 106 millones de pesetas en primeras materias, y 94 en artículos fabricados, de Inglaterra e India, 91 y 77 millones, respectivamente; de Francia, 18 y 77; de Alemania, 22 y 123 y de Italia, 10 y 28 millones.

En la exportación, el capítulo de sustancias alimenticias es el que domina netamente comprando Inglaterra por valor de 159 millones de pesetas; Francia, por 143; Alemania, por 61; Italia, por 58.30 y los Estados Unidos por 46 millones.

NUEVO CENSO ELECTORAL DE MADRID

MADRID, noviembre 7. (S. T.)—El censo electoral formado en esta capital antes de la rectificación ordenada en 15 de julio último arrojaba un total de 499.903 electores; de ellos, 217.137 varones y 282.766 hembras.

Realizada la rectificación, la Oficina de Estadística municipal aceptó como buenas 10.898 inclusiones en el censo y 47 exclusiones, la mayoría por defunción. Resultó, pues, aumentado el número de electores, en 10.851, que sumados a la cifra de 499.903, hacen un total de 510.754.

Los datos definitivos, que a la vista de los expedientes resueltos por la Oficina Municipal formará la Dirección General del Instituto Geográfico, Catastral y de Estadística, diferirán muy poco de los que constan en el Negociado de Estadística del Ayuntamiento madrileño.

DON ALVARO SEMINARIO EN ESTE DIARIO

El Secretario de la Embajada de España en México, viaja a bordo del «Cristóbal Colón»

Ayer tuvimos el honor de recibir en esta redacción la visita del señor Alvaro Seminario y Martínez, en la actualidad secretario de la Embajada de España en México, y quien es pasajero del trasatlántico «Cristóbal Colón.»

El señor Seminario, antiguo amigo de esta casa, charló extensamente de distintos asuntos y recordó su estancia en nuestra capital donde también desempeñó un cargo análogo al actual, habiéndose ganado aquí la estimación general.

Muy agradecidos quedamos a la cortesía del señor Seminario y le deseamos éxitos en su nuevo cargo.

—También nos visitó ayer el señor Roberto Peneda, otro pasajero en tránsito del «Cristóbal Colón».

El señor Peneda es un importante industrial español establecido en la vecina República de México.

REMATADO EL AUTO DE LA EX REINA DE ESPAÑA, EN LA ADUANA DE ARGENTINA

BUENOS AIRES, noviembre 8. Especial del DIARIO DE LA MARINA. Por uno de esos caprichos del destino, que forman parte de la vida humana, ha venido a parar a esta ciudad el lujoso automóvil que en un tiempo perteneció a la ex Reina Victoria de España, y será rematado por las autoridades aduaneras argentinas. El auto real ha estado en un almacén de los muelles, rodeado de una diversidad de objetos confiscados, que esperan la caída del pequeño martillo que lo entregará al mejor postor.

Una dama argentina compró el auto en Madrid cuando el gobierno republicano remató todas las posesiones de los ex Reyes. Cuando la referida dama regresó a su país recientemente, valoró la máquina en $1.624, pero los aduaneros la tasaron en el doble y querían obligarla a pagar derechos sobre esa cantidad. Cuando la ricachona argentina se negó a pagar los derechos, le confiscaron la máquina, en la seguridad que hay muchas personas en Buenos Aires que estarán dispuestas a pagar un precio mucho mayor para poseer el ex auto real.

CONDONACION DE MULTAS POR LA HARINA DE YUCA

Terminada la huelga de vaqueros en esta provincia. Se aumentará el precio de la leche en breve

En principio ya está aprobado por el Jefe del Estado la condonación de todas las infracciones cometidas por los industriales panaderos de la República del cumplimiento de la Ley de 31 de diciembre de 1930 que obliga a elaborar el pan con una cantidad proporcional de harina de yuca.

Así, pues, dentro de unos días el Secretaro de Agrcultura llevará a la firma del Ejecutivo un Decreto en tal sentido, quedando exentos de toda responsabilidad todos aquellos industriales que tengan formados expedientes en la Secretaría o que estén en espera de resolución de los Jueces Correccionales.

Y desde la promulgación de dicho Decreto Presidencial entonces la Secretaría de Agricultura activará su vigilancia para el más exacto cumplimiento de la referida Ley.

LA HUELGA DE LOS VAQUEROS

El estado de huelga decretada por los vaqueros de la provincia de la Habana contra las plantas pasteurizadoras ha terminado, según se nos informó ayer en la Secretaría de Agricultura. Las partes en discordia armonizaron sus tendencias, quedando el problema solucionado.

SE AUMENTARA EL PRECIO DE LA LECHE

Debido a la escasez del producto con motivo de la temporada de seca, el Secretario de Agricultura llevará a la firma del Presidente de la República un Decreto por el que se modificará el que regula el precio de la leche, en el sentido de aumentarlo.

Esta actitud del Secretario doctor Molinet obedece a habérselo pedido así los vaqueros y propietarios de plantas pasteurizadoras.

REGRESO EL CAPITAN CACERES

Ayer regresó de los Estados Unidos el Capitán del Ejército Armando Rodríguez Cáceres, quien comisionado por la Secretaría de Agricultura, ha hecho distintos estudios en el Norte referentes al exterminio de la garrapata en el ganado.

Ayer mismo dicho militar celebró una entrevista con el Dr. Molinet informándole de los trabajos llevados a cabo.

Próximamente el Sr. Secretario citará a una reunión a los miembros que integran la Comisión contra la Garrapata, a fin de que oiga al Capitán Rodríguez Cáceres y se trace una línea de conducta en el problema.

REGRESO EL SR. ARANGO

Después de cerca de dos meses de permanencia en la República de Guatemala, regresó ayer a la Habana el señor Rodolfo Arango, alto funcionario de la Secretaría de Agricultura.

Horas después de su desembarco el señor Arango visitó al Dr. Molinet a quien informó de su viaje, así como de la labor llevada a cabo en pro de la agricultura.

El señor Arango ha sido portador de un cordial saludo para las autoridades cubanas del Ministro de Agricultura de Guatemala Dr. Guillermo Cruz.

CONVENIOS DE TRABAJO RATIFICADOS

Fueron ratificados por España más de 30 Convenios. Solamente queda uno por ser ratificado

GINEBRA, noviembre 7. (S. E.)—La República Española, según datos publicados por esta Oficina Internacional del Trabajo que en el mes anterior ha ratificado 8 convenios internacionales del trabajo, acaba de ratificar otros 6, a saber: prohibición del trabajo nocturno de las mujeres en la industria (Washington 1919); prohibición del trabajo nocturno de los niños (Washington 1919); convenio fijando en catorce años la edad mínima de admisión de los niños en el trabajo industrial (Washington 1919); reparación de las enfermedades profesionales (Ginebra 1925); seguro de enfermedad de los trabajadores de la industria, del comercio y del servicio doméstico (Ginebra 1927) y seguro de enfermedad de los trabajadores agrícolas (Ginebra 1927.)

De los 31 convenios internacionales del trabajo existentes, España ha ratificado hasta ahora 30 de ellos, colocándose, así, a la cabeza de los Estados que se esfuerzan en armonizar sus leyes nacionales con la legislación social internacional.

EL DIA ANIVERSARIO DE LA MUERTE DEL GENERAL RIEGO, FIESTA OFICIAL

MADRID, noviembre 7.—INS.—El jefe del gobierno, señor Manuel Azaña, ha decidido hoy proclamar día de fiesta nacional el 109 aniversario de la muerte del general Rafael del Riego héroe nacional republicano

El jefe del gobierno recibió hoy de manos de la viuda de uno de los descendientes del mártir republicano el fajín de general que aquél usaba, y contemplándolo tristemente dijo:

«La República agradece a usted que haya conservado tan valiosa reliquia de la libertad. Deberá conservarse como uno de los obsequios de la libertad a la nación».

SE APROBO UNA AMNISTIA EN EL CTRO. ANDALUZ

Se celebró junta general, en la que se tomó dicho acuerdo. Los socios conservarán su número

Anoche, en el Cortijo juncal de la calle del Prado mucha luz, mucha y muy buena gente; andaluza, simpática y cautivadora; reinaba en todos los espíritus una muy simpática ansia de fraternidad, un poco abandonada, algo ausuelta, quizás algo olvidada; pero siempre latente en todo corazón andaluz, que como todo corazón español, cuando las tremendas nostalgias les desgarran el alma, la ternura se les sube a los ojos y los ojos se vuelven amorosos y suplicantes a la casita blanca, al cortijillo primoroso o a la ciudad o villa donde nacieron.

Se celebraba la Junta General; de carácter noble, altruista, fraterna; la campana a la manera sonora de la campana de la Vela—de Granada—, había lanzado su tañido, canción de bronce, llamando a los andaluces a comulgar ante el altar del deber y todos los andaluces llegaron al Centro desde todas parte. Y el campanero—el Presidente, señor Antonio Pérez—al verlos sonrió su honrada satisfacción. Los andaluces vuelvan al hogar, vuelven alegres y donosos como siempre; alta la frente, palpitante de amor el corazón y en sus ojos se leía el afán de todos en confundirse, en amarse, en vivir juntos y apañados como vivieron siempre.

Y en estando todos comenzó la Junta General, que presidía el señor Antonio Pérez, acompañado del vicepresidente, señor Emilio Boyer, del Secretario, señor Manuel Vinet; asistían muchos y muy entusiastas asociados. Y la general comenzó por hacer suyas, aprobándolas por unanimidad y entre aplausos calurosos las palabras invitando a la fraternidad de todos los hermanos, emitidas de manera muy elocuente por el señor Antonio Pérez, palabras nobles y elevados conceptos que nosotros nemos publicado, agrupados en una interviú que publicamos hace algunos días y que ya conocen todos los andaluces, socios o no del gallardo Cortijo. También se aprobó con la misma unanimidad y el mismo aplauso delirante el acuerdo de su Junta Directiva por el cual se concede amnistía a todos los socios, que hayan dejado de serlo, ocupando el número en las listas sociales, que tenían cuando se retiraron del Centro.

Después el Presidente, —palabra donosa y sincera—, agradeció la unanimidad de la votación y los aplausos con que fuera sancionada; pero declinándolos, porque la Junta Directiva no hacia más que cumplir con un deber ineludible al tratar de levantar los entusiasmos de todos los andaluces para que el Centro hogar de Andalucía, la inmortal en la América—fuese lo que fué siempre, crisol de amor, de honor y de prestigio para todos los que sienten a la madre Andalucía, la pandereta heroica de vibrante son, que dijera el eximio poeta.

Terminó con un saludo cortés y vibrante para el Presidente del Centro señor Paquto Barroeta, recién llegado de España, quien en palabras amables agradeció la cortesía presidencial.

Y cerró la fiesta palpitante de cordialidad andaluza, el doctor Ruardo Duval, socio eminente del Centro e ilustre magistrado de la Audiencia de la Habana, pronunciando un bello y elocuente discurso hablando del nexo entre cubanos y andaluces, agregando que no deseaba morirse sin pasar aunque sólo fuera unas horas en la Andalucía inmortal.

ABURRIDA DE LA VIDA

Con ánimo de privarse de la vida, anoche ingirió cierta cantidad de permanganato, ocasionándose una grave intoxicación la joven Cecilia Arieta Pérez, de diecisiete años de edad y vecina de Zanja número 110, de la que fué asistida en el hospital municipal.

J. ALVAREZ DEL VAYO VISITO EL CASINO ESPAÑOL

En compañía del Sr. Seminario fué recibido por la directiva social, y ambos muy agasajados

Fiel a sus tradiciones de ofrecer demostración de respetuoso aprecio a cuantas personalidades hispanas vienen a Cuba, la Directiva del «Casino Español», además del saludo que una comisión de la misma presidida por su titular señor Alfredo Cañal ofreciera a su llegada el domingo a bordo del «Cristóbal Colón» al ilustre escritor y Embajador de España en México, señor Julio Alvarez del Vayo, y al culto y caballeroso primer Secretario de dicha Embajada y excónsul en la Habana, señor Alvaro Seminario, invitó al primero, puesto que el segundo por estar considerado como de casa, a visitar el edficio social, para ratificarle el testimonio de su admiración.

Aceptó el señor Alvarez del Vayo la amable invitación y poco después de las siete de la tarde de ayer se personaba en el Casino Español acompañado del señor Seminario y del señor Dámaso Pérez Valenzuela, vocal de la Directiva de dicha sociedad.

Fueron recibidos por el Presidente señor Alfredo Cañal, el presidente en uso de licencia del «Centro Asturiano» señor Manuel Junco, el presidente del Centro Montañés, el de la Beneficencia Montañesa, señor José Barqun, y los miembros de la Directiva del Casino doctor José F. Fuente, Secretario, Valeriano Fernández Viña, vicepresidente en uso de licencia, Blas Cásares, José Fernández, Germán Rodríguez, Pastor Sánchez, Venancio Zabaleta, Bernardo Blanco, doctor Escasena y José M. Tbáñez.

Recorrió el señor del Vayo, todas las dependencias sociales, celebrando su disposición y lujo, y más tarde en amena e interesante charla, expuso diversos aspectos del progreso de la República española, la propensión y firme propósito de sus directores a un positivo estrechamiento de relaciones entre las Repúblicas hermanas y un mayor reconocimiento de la gran obra que realizan los españoles en ella residenciados y sobre la personalidad de los gobernantes de la España de hoy.

Las dotes de cultura, de conocimiento, percepción y sencillez que puso de relieve una vez más el señor Alvarez del Vayo, cautivaron a los oyentes, que mostrabánse complacidos. Con jerez se brindó por la prosperidad de España, reiterando los directivos del Casino Español y Presidentes de sociedades, sus respetos a los señores Alvarez del Vayo y Seminario, cuando se retiraron com placidos igualmente de la afectuosísima recepción que se les había tributado.

LA MISION ARGENTINA A LONDRES PARA TRATAR DE LOS ASUNTOS COMERCIALES

BUENOS AIRES, noviembre 7. (Especial del DIARIO DE LA MARINA). El Ministro de Relaciones Exteriores, señor Saavedra Lamas, anunció hoy que la comisión especial argentina que irá a Londres, encabezada por el Vicepresidente señor Roca, trataría de asuntos comerciales con el gobierno inglés, pero que tiene como objeto principal devolver la visita hecha por el Príncipe de Gales a la República Argentina.

Agregó el Ministro que los delegados no serían llevados a Europa en un barco de guerra, sino que harían el viaje en un barco del servicio regular de pasajeros de la línea inglesa.

Según los planes actuales, anunciados hoy por el señor Saavedra Lamas, la misión permanecerá en Londres por espacio de dos semanas.

CAMBIO DE POLITICA DE LOS DIPLOMATICOS DE LA REPUBLICA ESPAÑOLA

MADRID, noviembre 7. (Especial del DIARIO DE LA MARINA). Ha pasado a la historia la época en que los diplomáticos españoles eran los representantes nobles de los reyes en las cortes de los monarcas extranjeros, según declaraciones del Ministro de Estado, don Luis de Zulueta. Desde que el gobierno está en manos de un régimen social muy distinto, los diplomáticos deben de ponerse en contacto con todas las clases sociales del país en que residen.

La época en que un diplomático tenía que dar como buena la palabra de los jefes de estado o averiguar sus planes por medios a menudo tortuosos, es cosa del pasado. La verdadera interpretación de la opinión pública en los países extranjeros es hoy en día una de las tareas más importantes del cuerpo diplomático del punto de vista español.

HERIDO A NAVAJAZOS

En el Hospital Municipal fué asistido, anoche, de graves heridas diseminadas por el cuerpo, Juan Antonio Valdés y Valdés, litógrafo y vecino de Salud, número 75, quien declaró habérselas ocasionado varios individuos, al agredirlo —en grupo— cuando transitaba por la esquina de Salud y Lealtad, ignorando las generales de los acusados y causas que motivaron el hecho.

Postales españolas

Homenaje

12 de Octubre

(Por C. CABAL)

Fiesta de la Raza. La denominación resulta oscura: el creador de la fiesta. José María González, representante entonces en España de «El Comercio» de Wifredo, quiso que se llamara de otro modo: la fiesta de Colón y de la Paz. El se la imaginara como ofrenda de pueblos en muchedumbre, al hombre que alzó sobre ellos los más inesperados horizontes. Fiesta de la humanidad: mas de la humanidad unida toda bajo el deslumbramiento formidable de los ojos de Colón.

José María González emprendió la conquista de esta fiesta con ímpetus de cruzado. De cuantas eficacias consiguiese, no iba a serle ninguna de provecho. Tenía que recorrer largas distancias por los caminos románticos de la más absoluta abnegación, sin esperanza siquiera de encontrar a su fin un manantial. La idea la sembró en Cádiz, durante el Centenario de las Cortes; pero necesitaba nuevos surcos de tierra americana bien fecunda, en que poderla colocar de nuevo, para que la nutriesen con amor...

—Día 12 de Octubre: día grande, de campanas en vuelo, sobre el mundo, y de aleluya en chorro, sobre el alma...!

Una idea: una fuerza; una conquista...

Y para la conquista, una cruzada a las Jerusalenes más remotas. Hubo que aventurarse por el mar: hubo que predicar de pueblo en pueblo: hubo que ir enlazando los caminos, de República en República, para que penetrara en todas partes un afán de justicia y gratitud. La palabra, un poco torpe; el ademán, un poco desmañado; el tono un poco confuso... Pero la mocedad siempre dispuesta para los grandes esfuerzos, el entusiasmo siempre en vigilancia para los grandes empeños, y la fe, siempre en atisbo para los grandes milagros... Una idea, una fuerza, una conquista... Habló, donde hubo que hablar, escribió, donde tuvo que escribir, contendió en ocasión de contender... Al cabo de un amor inextinguible y de un trabajo constante, de toda oscuridad se hace una luz:

—Día 12 de Octubre: nuestra fiesta...!

Y dijo toda América por fin:

—Nuestra fiesta...

Y así fué: una fiesta de América y de España, para conmemorar gestas históricas de carácter mitológico, que unieron en el riesgo, en la aventura, en las superaciones y en los triunfos, a toda una legión de semidioses, dominadores del mar. Nuestros arrestos históricos y nuestras arrogancias de carácter, culminaron en esta floración; fué una arribada a la lumbre, desde la inmensidad de las tinieblas. Entonces, nacieron pueblos, se abrieron cielos, se crearon razas y vió la humanidad en un instante multiplicarse sus gentes, y acrecerse nuevas auroras, y arder nuevas estrellas en montón. Día 12 de Octubre: día grande. El hecho que ocurrió en él, en frase repetida de Guevara, fué también el más grande y el más hondo de toda la humanidad, después de la pasión de Jesucristo.

Nuestra fiesta en Colón y en los Pinzones, en los conquistadores y en los frailes, en la idealización y en el idioma. Nuestra fiesta en la sangre y en la vida, en la resurección y en el espíritu, en el peregrinaje y en la luz. Nuestra fiesta: nada más. En cuanto que la tuvo entre sus manos, hecha de trienta luceros, José María González entendió terminada su misión, y dijó nuestra fiesta en el camino de los pueblos de la raza, para acogerse silenciosamente a sus renunciaciones de costumbre...

M.E.C.D. 2016

McMAHON TRATA DE CONCERTAR LA PELEA JADICK McLARNIN

EL PRIMER EMBARQUE DE CABALLOS PARA ORIENTAL PARK SE HARA EL DIA 20 DESDE LAUREL

TOPICOS FUTBOLISTICOS
a cargo de PETER

—Hicieron «ranfla moñúa» los gallegos en el Concurso.
—Un iberista que trina con los equipiers-bailarines.
—Lucio Fuentes quiere que los muchachos se diviertan.

TERMINÓ el Concurso que estaban jugando los cuatro mejores equipos de la Federación de Futbol de la Habana, y terminó de una manera que no ha dejado motivo de queja para nadie. Y decimos esto porque con motivo de si era o no goal-average lo que iba a decidir el premio, en caso de igualdad de puntuación, había una parte que se consideraba perjudicada, y con razón, cuando se acordó ultimamente que no era goal-average, sino mayor número de goals. No hubo necesidad de echar mano de la cantidad de goals porque los Alacranes del Centro Gallego ¡quien lo hubiera creído! le ganaron al Iberia, que es una labor plausible, y por anotación de tres a uno, que es ya algo que ni los más optimistas galleguistas hubieran pensado.

Fueron los puntos los que decidieron la justa. El Centro Gallego conquistó cinco puntos en los tres juegos y el Catalunya, que al parecer era el que más chance tenía de ganar el trofeo, se quedó en cuatro. Y aunque le hubiera ganado a la Juventud hubiera perdido por la cantidad de goals, pues el Deportivo Centro Gallego hizo subir a media docena su haber en los goals, y el Catalunya sólo pudo llegar a cuatro.

Aún suponiendo que el team de la Juventud no hubiera llegado a empatar y que los Catalanes vencieran por dos goals a uno, de todas maneras el triunfo hubiera correspondido a los Campeones Nacionales, pues el Catalunya hubiera perdido por los goals anotados, y lo mismo le hubiera sucedido si se le hubiera aplicado el goal-average, pues en la hipótesis, repetimos, de que hubieran ganado los noys 2x1 el porcentage de goals a su favor habría sido de 429 mientras que el de los Alacranes fué de 556.

Así es el triunfo de los gallegos no ha dejado chance ni siquiera a lamentarse y decir que si no hubiera sido por esto o por aquello, se gana el trofeo...

Todos los cronistas, repórters o reseñadores de los juegos, como quieran llamárseles, están de acuerdo en que el team galaico jugó un gran partido el pasado dommgo en el Campo Polar. Y hasta están de acuerdo también en que el once de los iberistas rindió una labor bastante aceptable. Hay unanimidad entre los críticos en que todo fué en primer lugar una tarde de aciertos de una estrella en ciernes—Héctor Socorro—, y en segundo lugar una gran demostración de juego de conjunto de todo el equipo.

Nos ha estado a visitar un iberista que no piensa así. Es sí el primero en reconocer que el Deportivo Centro Gallego desarrolló una gran labor y que se mereció el triunfo; es más empezó por decirnos que quería hiciésemos constar, que era el primero en batir palmas a los vencedores, pero cree a pie juntillas que el once de los leones pudo haber rendido mejor labor.

—¿.....?

—Tengo mis motivos para estimarlo así. Es público y notorio que el sábado, cuatro de nuestros equipiers estuvieron rindiéndole pleitesía a Terpsicore. Y está demostrado que el sabroso son, el sandunguero danzón y el voluptuoso fox no es un training recomendable a ningún atleta para la noche antes de un partido decisivo.

—¿.....?

—Aquello fué distinto. Y eso precisamente fué lo que debieron tener ellos en cuenta para no haber bailado en esta ocasión. Aquella vez se trataba de una fiesta a beneficio de ellos, y no íbamos a ser tan exigentes que les íbamos a privar de la recholata.

—¿.....?

—No hay costumbre que valga. Lo que pasa es que hay que tener amor a la bandera y hay que cuidar también del prestigio del club y de su valía como equipiers. El atleta no es más que un artista y siempre debe presentarse en el escenario en las mejores condiciones posibles.

—¿.....?

—Ya lo creo. Si el domingo no iban a jugar esos cuatro jugadores. A pesar de la importancia del match los cuatro iban a ser «sentados» para que no pasaran por el mal rato que sin duda pasaron cuando les cayó encima el «caliente indio». Se les iba a dar el necesario descanso a los bailarines; todo estaba dispuesto así, pero surgió una petición del nuevo Presidente, a quien no se podía desatender porque era primera cosa que pedía, y por eso jugaron.

—¿.....?

—Hombre, tanto como quejarme, no me quejo de nada, porque gracias a Dios gozo de salud, aunque hace poco que salí de la Quinta, pero me interesa que se conozca esta impresión mía, que es también la de muchos otros iberistas, pues puede que así se enmienden y eviten que los directivos tengan que hacer de maestros de escuelas e imponerles castigos por modorros.

—¿.....?

—No es meterle miedo, es sencillamente avisarles para que se enmienden y cuiden, al menos mientras sean atletas, de sus facultades. El dilema es que tienen que ser altas o bailarines, pero las dos cosas al mismo tiempo no es posible.

—¿.....?

—Desde luego que sí. Podríamos llamarlos a capítulo pero nuestra intención no es solamente de que se enteren los jugadores, sino tambien nuestros socios y los muchos simpatizadores que contamos. Por eso es que le ruego se haga eco de esto que le digo.

—Pues lo complaceré amigo.

Y haciendo buena nuestra oferta es por lo que hemos pasado al papel la conversación con un iberista, que para dar una idea de quien es, hace días «no tragaba». Tenía amigdalitis.

Hemos oído decir que Lucio Fuentes no quiere que el domingo hagan programa con la Juventud Asturiana porque tiene una fiesta para el domingo en Sans Souci y quiere que los equipiers se diviertan.

Si después de esto los jugadores «se van de recholata» la víspera de un partido y lo pierden... ¡Ay mi madre! ¿Quién aguanta a ese asturiano?

Anoche hubo junta general en el Fortuna para tratar sobre si se seguía practicando o no el futbol.

No se llegó a un acuerdo definitivo, pues se nombró una Comisión, integrada por los señores Ramón Pérez, Presidente; Jesús Martínez «Carretero», Orobio, Carlos González de Ancos, Enriquito Fernández y García Mora para que se entrevisten con los socios que se encuentran alejados.

Esta Comisión deberá informar a la Directiva dentro de un plazo de 15 días.

La Directiva tiene un voto de confianza de la General para resolver en definitiva lo que se hará.

SPORTS **DIARIO DE LA MARINA** SPORTS

PAGINA CATORCE — LA HABANA, MARTES, 8 DE NOVIEMBRE DE 1932 — AÑO CIEN

Trescientos mil pesos de premios en catorce stakes

BALTIMORE, noviembre 7. (US.) — James F. Milton, manager del Havana American Jockey Club, de Oriental Park, Marianao, ha tomado una medida definitiva sobre la aceptación de los caballos para el meeting de cincuenta días que comenzará el 21 de enero.

Dijo que Oriental Park tendrá un total de más de 300 mil pesos de premios en 11 stakes y siete eventos diarios, y que todos los caballos que compitan en la Habana deberán ser de la alta calidad que requiere el track habanero.

Agregó que el primer embarque se hará el día 20 del actual mes, desde Laurel. Los caballos de los establos de S. S. Friedlin, F. C. Travis y W. C. Westmoreland serán enviados a Key West por tren y desde allí a la Habana en barco.

Fortunate Youth, hijo de Lucky Hour, figura entre los caballos de Friedlin que irán a la Habana.

LOUIS SCOZZA FRENTE AMES J. BRADDOCK, EN UN BOUT A 10 ROUNDS

SAN FRANCISCO noviembre 7.—US.—Louis Scozza, de Buffalo, New York, y James J. Braddock de New York lightheavies, se batirán en un match a 10 rounds el miércoles por la noche, aquí.

El ganador se enfrentará con el ganador del match Lewis-Rosenbloom.

Ya están a la venta los CASIMIRES ingleses «PETRONIO»» para la temporada de INVIERNO. ALMACENES DE PAÑOS, de SOBRINOS DE NAZABAL, Muralla Número 70.

MILAGROS DEPORTIVOS

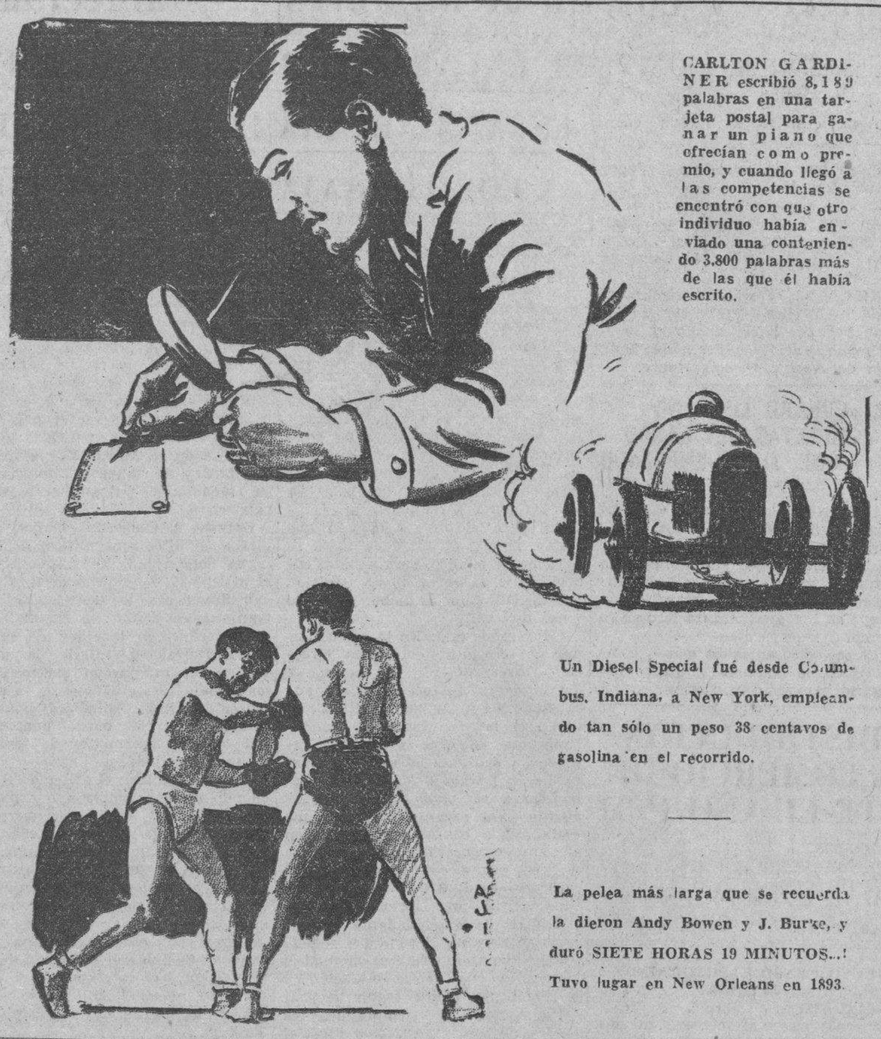

CARLTON GARDINER escribió 8,189 palabras en una tarjeta postal para ganar un piano que ofrecían como premio, y cuando llegó a las competencias se encontró con que otro individuo había enviado una conteniendo 3.800 palabras más de las que él había escrito.

Un Diesel Special fué desde Columbus, Indiana, a New York, empleando tan sólo un peso 38 centavos de gasolina en el recorrido.

La pelea más larga que se recuerda la dieron Andy Bowen y J. Burke, y duró SIETE HORAS 19 MINUTOS...! Tuvo lugar en New Orleans en 1893.

LOS DELEGADOS DE CLUBS Y LA MESA DE LA L. NACIONAL DE BASE BALL NO ACEPTAN SU RENUNCIA A VALDES JORGE

La sesión de ayer tarde tomó este acuerdo con la asistencia de numerosos delegados. Se estima que Valdés Jorge volverá al seno del organismo amateur. Próxima reunión para designar al jugador más útil. Lecubet desmiente una noticia

COMO BATEARON LOS PLAYERS AMATEURS EN LA PASADA TEMPORADA

Por M. F. DE LA REGUERA

Se reunieron ayer tarde delegados y miembros del Ejecutivo de la Liga Nacional de los Amateurs para tratar en primer término de la renuncia que hace algunos días presentó el doctor Rogelio Valdés Jorge de su cargo de presidente del citado organismo. Asistieron todos los miembros de la Liga y Elpidio Guzmán, uno de los comisionados para entrevistarse con el Dr. Valdés Jorge, a fin de que retirara su renuncia, dió cuenta a los reunidos del resultado de la gestión. Estima Guzmán que el doctor Valdés Jorge volverá al seno de la Liga ya que los motivos que ha tenido para dimitir han sido bien ajenos a problemas que le crearan representaciones de los Clubs. Valdés Jorge se siente complacido de la cooperación que ha recibido de todos. Los delegados reunidos, en vista de aquellas manifestaciones acordaron no aceptar la renuncia presentada esperando que vuelva a ocupar su puesto el distinguido profesional.

Fueron abordados otros asuntos de carácter económico y por este motivo se suscitaron muy acaloradas discusiones. Se empleó mucho tiempo en estos problemas y en definitiva se tomaron medidas de interés para los clubs, pero de poca importancia para el lector.

EL PLAYER MAS UTIL

El Comité Ejecutivo de la Liga citará oportunamente a los delegados de Clubs por medio de la prensa diaria y a los cronistas del sector amteur y compilador oficial para la designación del más útil jugador de su club, premio de gran significación que fué instituido el año anterior resultando triunfante Armando Paituvi, magnífico utility que pertenecía a las filas del Club Hershey.

LECUBET NO JUGARA DE LA METRO

Recibimos una carta que nos envía el player del club Fortuna, Mario Lecubet, en la que nos dice ser completamente falsa la noticia que se ha publicado en relación con el Club Metro. Dice Lecubet que se siente muy bien en el Fortuna y para constancia insertamos sus líneas:

Sr. M. F. de la Reguera, DIARIO DE LA MARINA, Ciudad.

Estimado señor:

Habiendo aparecido mi nombre entre los jugadores que figurarán en el line-up del Club Metro en el próximo Campeonato Social, le ruego haga constar públicamente por medio de las planas de soprt de ese diario, que no es cierto que yo vaya a competir por dicho Club, pues no he pensado abandonar el Club Fortuna, donde me encuentro muy satisfecho y donde no sólo he sido objeto de innumerables atenciones y pruebas de afecto, sino que también he encontrado un ambiente de amistad y compañerismo no igualado por ninguno de los otros Clubs donde yo ha jugado.

Anticipándole las más expresivas gracias, quedo a sus órdenes afectísimo y atento s. s. **Mario Lecubet.»**

UN BUEN TRABAJO DE PRADO

El doctor Laureano Prado, compilador oficial del Campeonato, ha hecho un acabado trabajo de la temporada. Ofrecemos al lector el más interesante de todos: el batting de los players apareciendo a la cabeza de todos Emilio García, el notable torpedero del Cárdenas, que finalizó con un average extraordinario de 559.

todos están decidido a dar el salto y eso motivará una buena colección de suspensiones que revolucionarán el mundo de los amateurs.

El programa del sábado comprende un doble header a base de los teams de la Paramount y Havana Electric como contendientes del primer turno y Metro Goldywin Mayer y Asociación Cubana como participantes del segundo.

Al desfile inaugural asistirán bandas de música, los players de los seis clubs y se izará la bandera del club Paramount, ganador de segunda competencia de la Liga.

xxx

SERA EL JUEVES, según hemos anunciado varias veces, la fiesta homenaje que en nonor del popular Chiqui-jai se dará en el floor del club Ferroviario. Un magnífico programa se ha combinado para ese día, apareciendo en el primer turno dos teams de jugadores del Ferroviario, seleccionados por José A. Sordo y Ramón Azcárate, dos veteranos del floor, y en el segundo el team femenino del Teléfonos, campeón de Cuba, con una selección de muchachas de otros teams, donde aparecerán Carlotica Valea, Juana León, Rosita Tellez, Nena Saavedra, Bertha Finlay y otras más.

Chiqui Jai viene trabajando con entusiasmo para lograr un éxito grande en la fiesta y tenemos la impresión de que sus cálculos no fallarán en lo más mínimo. Chiqui es uno de los masajistas más populares de la localidad y está claro que todos los que le han tratado y han recibido su ayuda desinteresada le prestarán su apoyo en estos momentos para que pueda salir bien.

La reunión es el jueves, sin falta, en el floor de los Pulgarcitos.

xxx

PARA EL PROXIMO DOMINGO señala Teodio Hernández la inauguración del campo de Cultura Física de la Shell Mex, con un excelente programa de competencias de campo y pista en el cual han de intervenir tres teams. El domingo se reunieron los muchachos en la casa gasolinera y acordaron lo pertinente al particular. El programa consta de 21 eventos, dándose siete de ellos el día de la apertura.

Teodio viene trabajando con entusiasmo y podemos garantizar que las competencias resultarán de muchísimo interés.

BATTING INDIVIDUAL

	J.	V.	C.	H.	Tb.	Ave.
García, CDC	14	59	22	33	55	559
Domínguez, CTC	12	20	5	9	10	450
Alvarez, HSC	16	68	14	29	36	426
Trujillo, CDC	17	75	19	31	45	413
Díaz, CDC	14	46	11	19	22	413
Puentes, ADC	9	15	4	6	6	400
Reyes, CDC	11	41	6	16	29	390
Román, HSC	14	52	11	20	24	385
Camiño, FSC	15	47	12	18	28	383
Colineau, CTC	13	34	9	13	15	382
Fortes, HSC	5	21	3	8	9	381
Mirabal, ADC	14	54	10	20	25	370
Valdés, HSC	14	60	14	22	27	366
Falla, FSC	13	55	12	20	26	364
Batán, HSC	16	64	12	23	29	359
Alfonso, Cub	19	67	16	24	29	358
Cervantes, CTC	13	44	10	15	18	340
Cruz, Fe	15	49	5	17	25	347
Pérez, ADC	16	58	22	20	25	345
Piñón, CDC	7	12	2	4	4	333
Paussá, Fe	6	15	6	5	5	333
Reguera, HSC	15	58	6	19	27	327
Busto, Y	11	22	1	7	8	318
González, HSC	16	63	13	20	24	317
Alonso, CTC	17	67	17	21	24	314
Izaguirre, CDC	10	35	9	11	19	314
Correa, CDC	16	71	12	22	37	310
Espinosa, ub	19	65	15	20	29	308
González, R.	15	52	16	16	26	308
Alvarez, Y	18	66	9	20	26	303
Espiñeira, CTC	16	60	10	18	22	299
Mata, ADC	11	34	6	10	11	294
Quesada, Cub	18	65	16	19	31	292
Jordán, ADC	10	24	1	7	8	292
Avoy, FSC	13	45	5	13	15	289
Santa Cruz, HSC	15	59	9	17	17	287
Reyes, CTC	17	63	10	18	22	286
Cerralvo, R.	16	63	5	18	25	286
Blanco, Fe	16	56	10	16	24	286
Dávila, ADC	14	35	9	10	11	286
Gómez, Cub	15	28	2	8	8	286
Nápoles, FSC	11	35	5	10	18	286
Wylrix, ADC	7	14	2	4	6	286
Rodríguez, Cub	19	71	17	20	25	283
Freyre, Fe	13	53	9	15	17	283
Macique, CDC	9	18	4	5	5	278
Betancourt, R	10	33	6	9	13	273
Rodríguez, Cub	17	59	4	16	16	271
Rodríguez, ADC	11	45	6	12	17	267
Cordeiro, FSC	17	64	12	17	22	266
López, ADC	16	66	10	17	21	259
Pratts, R	8	31	3	8	9	258
Miyar, ADC	13	35	6	9	9	257
Hernández, Fe	12	35	7	9	11	257
Maestri, Cub	19	59	8	15	19	254
Zabala, FSC	10	12	1	3	3	250
Carcas, Cub	19	69	13	17	25	246
Héctor, CDC	17	61	16	15	17	245
Albelo, CDC	14	53	11	13	15	245
Romero, CTC	17	53	7	13	16	245
Fernández, Fe	15	41	4	10	10	244
Peña, Fe	14	41	2	10	11	244
Andreu, Cub	16	46	9	11	13	239
González, FSC	11	42	4	10	11	238
Córdoba, Y	15	38	1	9	9	238
Hernández, Y	16	55	6	13	21	236
Rodríguez, CDC	13	43	7	10	11	233
Olivares, Y	16	57	6	13	15	223
Trenzado, CDC	7	22	8	5	5	227
Estévez, ADC	15	58	10	13	19	224
Palencia, CTC	17	58	7	13	15	224
Mendizábal, R.	11	27	2	6	7	222
Curbelo, Fe	9	23	1	5	5	217
Del Sol, HSC	15	54	11	13	14	214
García, Y	14	53	7	11	16	207

EL CRISTAL hecho papel....

DU PONT CELLOPHANE

Sucesores de Pablo M. Costas
OBRAPIA 31. A-2900.

LOS TIGRES DE FARIÑAS DEMOSTRARON QUE ESTABAN BIEN VITAMINADOS CUANDO APALEARON A PLA EN LOS ROUNDS FINALES

Cristalizando triangulares metieron en la taza del chocolate el mayor número de corredores fariñosos. Salvá confeccionó el primer «superfónico» de la temporada con un bejarano en las almohadas

EL JUEVES DEBUTA EN EL STADIUM LA NOVENA DE GUANAJAY

(Por Guillermo PI)

En el «Stadium Cerveza Tropical» (la Catedral de la Vitamina) tuvo lugar en la tarde de ayer un movido match de base ball entre dos teams del Campeonato Semiprofesional de Invierno que con tantísimo éxito comenzó a desenvolverse el próximo pasado domingo con un juego de «no run, no hit game».

Los contendientes de ayer fueron los famosos Tigres de Fariñas y las no menos famosas Estrellas de Béjar. Un público de 1.273 personas, que por cierto «se perdían» en el inmenso stand que ofrece cómodo alojamiento a diez mil, se hartó de aplaudir las espléndidas jugadas de fariñosos y bejaranos.

Al levantarse el trapo escénico llevaron los de Béjar dos corredores al plato del majarete. M. Hernández comenzó siendo electrocutado por la firma de Rodríguez y Alvarez, es decir de short a primera. Izquierdo cristalizó el primer indiscutible de la tarde enviando la esféride a lo profundo del jardín izquierdo. Tariche logró del pitcher Vázquez una botella para la almohada virginal. Montané fué puesto fuera en un besa las manos a Vázquez. Terán batea de hit al left y el jardinero se pone a hacer juegos malabares con la bola, al verlo tan entretenido llega Terán a la intermedia y los dos que estaban en bases se cuelan en la accesoria de Margot. Salvá termina el incidente quedándose con el fusil al hombro.

RIPOSTAN LOS FARIÑOSOS

Inmediatamente después, sin decirlo para luego, los fariñosos hicieron uso del palillo dental y empujaron par de carreras cristalizando el primer empate del gracioso cachumbambé vespertino. Rodríguez se embasa por dead ball. Le Garzón se sacrifica generosamente y Rodríguez se planta en la adulterina. Solano espanta un single al left y Rodríguez arriba a Cayo Hueso (la tercera). Alvarez continúa con los voladores enviando uno al center y haciendo que ánotara Rodríguez y que Solano se prendiera de la antecámara. Pineda envía un fly al left y Solano entra en el hogar de sus tíos con la segunda carrera de la entrada. Carrera fuerza en segunda el out de Alvarez y se termina el cuento.

La anotación de las carreras siguió su marcha triunfal a través de los innings, los bejaranos, con cuenta gotas hicieron una más en el segundo y otra en el tercero, terminando con dos en el quinto, pues ya en esa entrada se les agotó la vitamina. Pero estas dos últimas carreras merecen especial mención, pues fueron motivadas nada menos que por un tablazo de cuatro esquinas de Salvá, un tremendo batazo que se llevó en claro y por muchos metros de altura al jardinero central; la esféride fué a dar contra la base de la pizarra anotadora, entrando por delante de Salvá un bejarano que se hallaba tranquilamente posado en la intermedia.

SE SOLTARON LOS TIGRES

Así las cosas arribó el sexto round estando el score a favor del Béjar 6 por 2; pero en esa entrada—la sexta—habiendo ya dos outs apareció Carreras pegando un triangular y llevando a la del chocolate a un camarada que dormitaba en la almohada inicial. Con este leñazo subieron a tres las anotaciones fariñosas.

Pero en el séptimo se soltó el loco, o para mejor decir y estar más de acuerdo con la lengua de la Academa, se soltaron los Tigres de Farikas y formaron el batakián padre y muy señor mío. Solano empujó un tablazo de hombre grande, un ¡oberbio triangular, que puso en movimiento a todos los jardineros que salieron en busca de la bola como si les gritaran ataja. Se encontraban en las almohadas dos felinos que entraron en home como un tiro, luego se coló Solano por un fly de pisa y corre, lo que agregado a una anctación anterior produjo un bonito balance de cuatro carreras fariñosas.

En el octavo completaron las nueve por efecto de un triangular de Rodríguez con dos en las almohadas. Como se ve, el juego no pudo ser más movido ni más vitaminado, se realizaron muy buenas jugadas y se dieron espléndidos batazos. Los fanáticos quedaron más contentos que la mona en el trapecio. Eso es.

BEJAR VS. GUANAJAY

El próximo jueves jugarán Béjar y Guanajay a las dos en punto. La entrada seguirá a cinco kilitos y la vitamina de gratis. En el juego del pasado domingo en Guanajay vencieron los Tigres de Fariñas doce por cuatro. Pineda se llevó la cerca con dos embasados y bateó de 4-2. Solano de 5-3.

VEASE el SCORE en la Pág. 15

SUSCRIBASE AL Diario de la Marina

INICIAN ESTA TARDE SUS PRACTICAS DE FUTBOL INTERCOLEGIAL AMERICANO LOS ATLETAS DEL CLUB DETALLISTA

Aun cuando el Atlético les aventaja en un mes de preparación los muchachos esperan ponerse en condiciones para la campaña. Nick Pons y Tino Argimón, encargados del training.

(Por DAN)

Los que no creían la posibilidad de que pudiésemos contar con una buena temporada de foot ball intercolegial para este año tendrán que cambiar de opinión desde hoy en adelante. Para esta tarde está anunciada la primera práctica de los negri-rojos del Dependientes, y eso significa que hemos de contar con un equipo más para la campaña de 1932-33.

El once del Atlético de Cuba está practicando desde hace tiempo y es evidente que estará listo para la temporada de la Unión. El mentor anaranjado, un veterano del juego, viene ejercitando a sus jugadores desde hace mes y medio y está seguro de que sus muchachos han de iniciar la campaña en verdadero «top form». Ahora se une el Dependientes a sus actividades y está claro que envueltos los dos equipos en bonito training, podrán ofrecernos una campaña de interés.

Dos inteligentes coaches se ocuparán del entrenamiento de los negri-rojos. Nicolás Pons, que guió al equipo en sus dos primeras intentonas pro campeonato-junior, será el mentor principal y cuidará especialmente del adelanto de los hombres de la línea, y Tino Argimon, nuestro mejor quarter-back, actuará con los aspirantes al back field, en la seguridad de que su clara inteligencia para el gridirón le permitirán combinar un buen conjunto. Tino fué responsable directo del éxito alcanzado por los Caribes en 1928, y pudiera ser que este año se viese nuevamente inspirado para conducir a los detallistas a un nuevo pennant.

Numerosos atletas saldrán esta tarde al terreno de Ayestarán y realizarán los ejercicios preliminares de la temporada. Primero estirarán los músculos haciendo uso de la cultura física y luego ensayarán los pasos preliminares del juego. Los serimmages no se iniciarán hasta fin de mes.

Pons y Argimon nos han pedido que citemos por este medio a todos los muchachos que formaron el team negri-rojo de 1931, a fin de que acudan a las cinco y media de la tarde al campo de práctica del club.

xxx

SERA EL PROXIMO SABADO, si es que otra cosa no dispone la lluvia, la inauguración oficial del tercer campeonato de baseball amateur que organiza la Liga Social con los terrenos del Stadium «La Tropical» como escenario. Ya dijimos hace días que un grupo de los mejores players aficionados figurarán en los seis teams que se han inscripto en la competencia, haciendo la misma más interesante de lo que todos esperaban.

Hemos visto la lista de los players presentados y en ella aparecen algunos jugadores de verdadero calibre, así como muchos que han militado hasta ahora en la Liga Nacional de Amateurs. No sabemos en qué forma solucionarán estos muchachos sus problemas con el viejo circuito para participar en la contienda sin faltar a los Estatutos de la Unión, pero, por lo que se ve

"ATLETAS QUE USTED DEBE CONOCER..."

POR DOMINO

JUAN MENDIZABAL, CLUB REGLA, BASE BALL

Nombre: Juan Mendizábal.
Edad: 26 años.
Estatura: 6 pies.
Peso: 190 libras.

BIOGRAFIA No. 37

Allá por 1921 y 1922, cuando nuestro baseball amateur parecía encontrarse en su época de oro y las series interesantes se sucedían, alguien habló una vez de la existencia de un pueblo llamado Banaguises, y provocó la risa general, cuando se creyó que trataba de hacer un chiste... «No trates de tomarnos el pelo»,—le dijeron. «Sabemos perfectamente que no existe ningún Banaguises en la isla de Cuba»... y resultó prácticamente inútil que el individuo tratase de explicarse. Nadie aceptaba la existencia de Banaguises y se tomaba únicamente el nombre con motivo de burla... Algunas años han pasado desde ese entonces a la fecha y todos estamos ahora de perfecto acuerdo en que no sólo existe ese pueblo en nuestro mapa geográfico, sino que produce algo más que palmas reales y jugosa caña... Juanillo Mendizábal, notable pitcher amateur, héroe universitario de numerosos combates, ha sido el encargado de colocar a Banaguises en el lugar que le correspondía, mostrando al mundo su existencia, así como la excelente calidad de sus productos.

Pitcheando unas veces y enviando la bala de 16 libras a enorme distancia en otras, Mendizábal ha venido ocupando los anchos de página de los periódicos desde 1926 a la fecha, y todos convienen en que sus performances han sido de las más interesantes que se recuerdan en el amateurismo... Juanillo, llamado el «hombre-ballena» o la «ballena-universitaria» en sus primeros años de actividad, es ahora el «Teniente-Bombero», para todos, y el «Pitcher de la bola como bala» para los que tienen que enfrentarse con él en sus dominicales apariciones en el box... Su trabajo resulta espectacular en todos sentidos y todos los peritos marchan acordes en que se trata de uno de los mejores pitchers que hemos visto últimamente en la pelota amateur...? Hace diez años nadie conocía a Banaguises, repetimos, pero ahora todos saben que ese pueblo fué la cuna de Juanillo Mendizábal, y hay más de cuatro que tratan de hacerse pasar por «nativos» de esa localidad para decir que conocen a «Mendy» desde chiquito...

Las reglas del amateurismo impiden que los atletas sean monetariamente gratificados, pero si Banaguises quisiera pagar a Mendizábal lo mucho que él ha hecho por ese pueblo en los sports, no saldarían la deuda ni regalándose la alcaldía... Mendizábal ha sido el que ha puesto a Banaguises en el mapa geográfico y si Fufiri no lo hubiera coronado ya con el grado de «Teniente», nosotros aprovecharíamos la oportunidad para decir que merecía toda clase de graduaciones por esa hazaña...

Mendizábal se inició en el baseball cuando estudiaba Bachillerato en Cienfuegos, y desde entonces ha vestido el uniforme de la Universidad Nacional y del Club Regla. Ha competido en track y baseball, habiendo ganado los honores nacionales en ambas competencias.

En los Segundos Juegos Deportivos Centro-Americanos representó a Cuba en ambos eventos, siendo uno de nuestros principales «artilleros». En el lanzamiento de la bala sólo ha perdido una vez desde que está compitiendo, sosteniendo el record nacional de 44 pies. Fué vencido por Hoth, de la Universidad de la Florida, en unas pruebas de exhibición celebradas en el Stadium Caribe en 19.8. En baseball ha tenido sus alternativas. Unas veces ha tenido un mundo de velocidad en sus alzamientos, resultando el mejor pitcher de equipo. En otras ocasiones los «breaks» han podido más que él en los sports. Este año ha registrado la mejor temporada de su carrera. No ha perdido un game pitcheando del Regla, resultando el jugador más útil a su club. «Mendy» considera a Espiñeira el bateador más difícil de dominar y cree que Romero es el más fácil. Siempre ha encontrado gran oposición del club Teléfonos y entiende que la mayor sensación de su carrera la experimentó al derrotar a De la Cruz en el desafío celebrado este año entre el Regla y el Hershey.

«Mendy» ha visitado tres veces el extranjero como miembro de la Universidad Nacional y siempre ha dejado muy bien parado el pabellón de Banaguises. Hablando de buenos infields, considera entre los primeros al del club Regla. No habla de los de otras épocas por no haberlos visto en acción. Cree que Dorticós, Lopito, Castillo y Valentín García forman una combinación invencible. ¿Quién ayudó al Regla a mantenerse en segundo lugar?— pregunta. Y él mismo responde: «Nosotros pitcheamos aceptablemente, pero no hay duda de que no hubiésemos ido muy lejos si no llega a ser por la brillantísima cooperación que nos brindaron... La combinación de Castillo-Lopito y Dorticos, se le antoja una de las mejores que ha visto entre amateurs... Y titula a Reguera, el mejor catcher de todos los tiempos en las filas amateurs. «Quien ha tenido la dicha de trabajar con él no puede pensar en otro receptor»,— dice Mendizábal. «Reguera tiene de todo, pimienta, habilidad en el trabajo y un brazo poderoso»... «Otra cosa: ¿quién ganó el campeonato para Hershey? ¿El team regular? ¿Sus pitchers?... Nada de eso: José Antonio Reguera!».

Desde que está en el baseball Mendizábal ha repartido 10 lechadas y ha ponchado más de 400 hombres... Pero, cree que mejor es dejar que sus compañeros trabajen, haciendo que los hitters bateen al infield. Al comparar los teams de antes con los de ahora, cree que los antiguos eran mejores... y envuelto en una capa de verdadera modestia, dice: «¿No ven mi record de este año? ¿Acaso podría haberlo conseguido de haber trabajado en 1921 y 1922?»..... «Mendy» es uno de los atletas más populares que se han visto en las filas amateurs y puede decirse que la Universidad no ha sacado nunca figura más entusiasta.... Donde quiera tiene amigos y nadie puede decir que se le ve frecuentemente de malhumor... Mendizábal no es el mejor atleta que ha producido Cuba, pero el que haga la historia de nuestros deportes tendrá que incluirle entre los astros de primera magnitud... Siempre se ha comportado decentemente en los eventos y ha considerado a todos los que le han salido al paso y pretendiendo detener... La prensa le tiene mucha consideración y los fanáticos le guardan muchas simpatías...

LEA SIEMPRE:

ATLETAS QUE USTED DEBE CONOCER...

La mayoría de los circuitos de las menores que soportaron la tormenta la última season están necesitando imperiosamente reparaciones. Pero las mayores, que no pueden existir sin sus pequeños auxiliares, no están ofreciendo mucha ayuda.

M.E.C.D. 2016

CHOCOLATE PELEARA EL PROXIMO LUNES CONTRA PETE NERO

EL CLUB "ATLETICO DE CUBA" CONVOCA PARA CAMPEONATO SENIOR DE HAND BALL

SPORTS DIARIO DE LA MARINA SPORTS

AÑO CIEN — LA HABANA, MARTES, 8 DE NOVIEMBRE DE 1932 — PAGINA QUINCE

En diciembre se batirá Chocolate contra la Barba

La Comisión de Boxeo de Nueva York aprobó otras peleas para Sardiñas

Por ED. FRAYNE

NEW YORK, noviembre 7. (US) Fidel La Barba, que ganó el título flyweight olímpico y se retiró invicto como el campeón profesional de la división de 112 libras, quedó asegurado hoy como primer oponente de Kid Chocolate, el recién coronado campeón feather de New York.

La Barba y Chocolate han sido matcheados para un bout por la corona a 15 rounds en Madison Square Garden el día 16 de diciembre, anunció James J. Johnston. George V. Blake, manager de La Barba, cablegrafió la confirmación desde Honolulú, donde La Barba deberá boxear el día 10 de noviembre. Como los barcos desde Hawaii no salen para los Estados Unidos con frecuencia, La Barba no podrá comenzar su viaje de 5,600 millas hasta después del 16 de noviembre.

La Barba y Chocolate se han enfrentado dos veces. Chocolate ganó el primer match y La Barba el segundo. Los dos fueron a 10 rounds.

En su último match aquí, La Barba falló por un pelo en llevarse el título feather que poseía Battalino. No ofreció excusas, pero semanas después se supo, por medio de un médico de Chicago, que había sufrido la fractura de su mano derecha en el primer round. Volvió un año más tarde para derrotar a Tommy Paul, que está reconocido como campeón feather weight por la National Boxing.

La Comisión del estado aprobó tres matches de preparación para Chocolate ayer. Se enfrentará con Pete Nebo en el match inicial de la temporada de otoño en el ring de St. Nicholas el lunes por la noche. También recibió permiso para matches fuera de peso en el Coliseum del Bronx y Jamaica Arena.

La Comisión también sancionó un bout entre Paul Delaney y Marty Simpson en el Bronx Coliseum, el día 14.

GERALD P. NUGENT HA SIDO ELECTO PARA LA PRESIDENCIA DEL FILA

FILADELFIA, noviembre 7. (US.) Gerald P. Nugent, por mucho tiempo manager económico del Filadelfia Nacional, fué unánimemente electo presidente del Club, hoy, para suceder a Lewis G. Buch.

La elección de Nugent se hizo inmediatamente después de la inesperada renuncia de Ruch en una reunión del comité de directores. La decisión de Buch se debió a enfermedad.

El comité declaró que se continuará la política de Buch.

La renuncia de Buch surtió efecto inmediatamente.

ESTADO DE LOS TEAMS DE LA CONFERENCIA DE LA COSTA DEL PACIFICO

Teams	G.	P.	E.	Ave
Southern Calif.	4	0	0	1000
U. C. L. A.	3	0	0	1000
Washn. State	4	1	0	800
Washington	2	1	1	667
Oregon	2	1	1	677
Idaho	1	3	0	250
Stanford	1	3	0	250
Montana	0	3	0	000
Oregon State	0	4	0	000

«HOWDY» WILCOX FUERTE CANDIDATO A VENCER EN LAS CARRERAS DE AUTOS

OAKLAND, California, noviembre 7. (US.)— «Howdy» Wilcox parece hoy una fuerte amenaza en la carrera de autos por el campeonato nacional, que se efectuará aquí el próximo domingo. Pilotearará el especial de Deacon Litz, el mismo carro en que Mauri Rose fué a la victoria en el último clásico nacional, en Detroit.

EL PRIMER JOCKEY DE LOS ESTADOS UNIDOS HA SIDO SUSPENDIDO

PIMLICO, noviembre 7. (U. S.)— Hank Mills, el primer jockey de los Estados Unidos en la actualidad, ha sido suspendido por el resto de la temporada y su caso enviado a la Comisión de Maryland, en una reglamentación dada por los tewards de Pimlico esta tarde.

Mills fué suspendido por agarrar dos caballos mientras se corría el Pimlico Futuroty el sábado. Montaba a Notebock para la cuadra que lo tiene bajo contrato, el Wheatley Stable. Se le permitió montar hoy, ya que la decisión no se tomó hasta última hora

ALEXANDER ALEKHINE EN UNAS SIMULTANEAS CONTRA 200 JUGADORES

NUEVA YORK, noviembre 7. (US) El doctor Alexander Alekhine, de París, campeón de ajedrez del mundo, que ganó el primer premio en el reciente torneo de Pasadaena y subsecuentemente dividió los premios primero y segundo en Ciudad México, jugará contra doscientos contrarios en consulta en 50 tableros en el Cuartel del Séptimo Regimiento, mañana por la tarde.

Al fin aparecen juntos en un mismo ring, Jack Sharkey, campeón mundial de peso completo, y Primo Carnera, el gigante italiano. Pero no están tratando de pelear, sino de ofrecer al público una idea de cómo «aparecerían en una verdadera pelea». Primo estaba entrenándose recientemente en un gimnasio de Boston y allí llegó Sharkey, obligándolos los del público y amigos a que se pusieran la trusa y los guantes para hacer esta foto.

TODOS LOS LUNATICOS ANOCHE EN EL JAI-ALAI

Peloteando un bonito partido, Juanito y Escarza, quedan en 23, Aguiar y Solá, lo ganaron. Con un empate en tres, ganan el fenomenal, Ochoa y Areitio. Motrico y Maguregui llegaron a los 14. También ganaron el cierre Millán y Sarasola

HOY, MARTES SALETA, GRAN FUNCION EN EL JAI ALAI

Indudablemente en la Habana y en su preciosa comarca hay más fanáticos lunáticos de los que pensábamos nosotros, que sabemos que hay la mar; pero no sabíamos que abundaban de tal manera, pues que ayer, día dedicado a tales fanáticos, a la hora horada de todos los días, apareció completo y repleto el frontón Jai Alai, cuadra magnífica y luminosa donde se baten el cobre y el bronce todos los días, dándole muy dulce a la pelota y a la cesta.

—Señores, muy buenas.

—Téngalas gordas y refrescantes el cronista.

Y antes de entrar en materia saludamos a don Fernando Irigoyen, delantero fino, de estilo clásico y alta categoría y pelotari de abolengo, porque es de la prestigiosa casta de don Joaquín Irigoyen, el Gladiador y de Ricardo Irigoyen, alma bohemia que ha salido hace algunos días con rumbo a Shanghai, pensando sin duda alguna en llegar a mandarín, a algo muy alto en el Celeste Imperio. Y a demostrar a los chinos que por el mundo anda un deporte que llamaron los ingleses el deporte de los hombres, lo cual quiere decir que es el deporte del mundo. Comerá de paso arroz con palito, sobre lo cual cuando pase por la Habana, que cualquier día pasa, en su aquel tenturero, nos dará una grave, suficiente y profunda conferencia.

Fernando viene a pelotear a nuestra cancha; por ahora se dedicará el ensayo y entrenamiento y en cuanto esté pasao, reparecerá metiendo la caña y sacándole humo a la pelota. Y mientras hablamos con nuestro tocayo, los blancos Juanito y Escarza y los azules Aguiar y Solá jugaban a la pelota un partido estupendo; estupendo en su totalidad, con un carrousell de empates, en su final lo empataron en 20, 21, y 22. Pero no se dió la trágica. Lo ganaron los azules. Ningún comienzo mejor para un día de lunáticos. Boletos, a $3.60. Boletos de la quiniela de Martín, a $9.20 y la de Martín y de Solá a $36.

Sobrevino el gran fenomenal y salieron a pelotearlo los blancos Motrico y Maguregui contra los azules Ochoa y Areitio. Ponemos más atención que los japoneses que dicen que son los que más atención ponen en el estudio de todas las cosas. Y pa qué. Se pelotean en la entrada, seis tantos mediocres, que se reparten como hermanos en un empate a tres que fué el único. Y todo lo que fué movimiento, pelea, emoción y grandeza en el primero, nos lo dan de tristeza en este fenomenal de nombre. Pues Ochoa jugando ya como un maestrón de las cuadros alegres y Areitio como un padre de receptores de cancha, pues acabaron muy pronto, muy bien y con arte arrogante con los dos blancos, que ayer salieron hechos campeones de comer arroz blanco, que ya saben ustedes que dan mareos de debilidad a la hora de engurgitarlo. Están arreglaos. Tanto que se quedaron en 14. Boletos, a $4.10. Boletos de la segunda quinjela, de Motrico a $8.40 y la de Motrico y de Creus a $42.

Y pelotearon el tercero los blancos Millán y Sarasola, contra los azules Creus y Tomás, que cerraron con otro partido tan insulso como de calle, porque Millán salió dándole en el mismísimo juanete y Sarasola dió su sánsara, salsa y sarasola; por todo lo cual los dos azules, que mal que anduvieron paraguas en mano, se quedaron en 20. Y van bien. Y eso fué todo.

F. Rivero.

VENCIO ANOCHE EL HAVANA YACHT AL VEDADO T. CLUB

Primer triunfo de los yatistas en la serie de basket ball que celebran los 2 equipos juniors

Por REG.

Los yatistas ofrecieron la sorpresa anoche al conquistar al Vedado Tennis Club en el tercer juego de la serie que llevan a cabo los junios de ambos clubs como medida preparatoria para el evento próximo de la Unión Atlética de Amateurs. Dos victorias fáciles se habían apuntado los vedadistas y todo parecía indicar que ayer noche cargarían con la tercera consecutiva que iba a concederle el triunfo en este evento que siguen con interés numerosos fanáticos de los dos prestigiosos clubs. Los discípulos de Manolo J. Díaz más en training, con mayor cohesión, lucieron muy por encima de su forma en los anteriores games. Desplegaron siempre un juego eficiente, efectivo y combinaron muy lindos pases que concedieron indudable ventaja al equipo. El primer half terminó favorable a los vedadistas, pero ya en el segundo se hizo patente el buen trabajo de sus adversarios que empataron poco después para tomar la ventaja y no ser superados más en la noche.

Deschapelles, Pertierra, Jesús de los Heros y Berny Argüelles, jugaron mucho. Salitre Fernández Blanco tuvo igualmente rachas brillantísimas de gran provecho para su team.

El próximo juego se llevará a cabo mañana por la noche, también en el floor del Vedado Tennis.

A continuación el score:

VEDADO TENNIS

	Fig.	Fog	F.
Aguilegra	2	1	1
Pertierra	3	1	1
Heros	3	1	0
Escobar	0	1	4
Arias	0	0	3
Contreras	0	0	0
Chomat	0	0	0
Porto	0	1	3
Total	10	5	12

HAVANA YACHT CLUB

	Fig.	Fog.	F.
Deschapelles	4	2	1
R. de Armas	2	0	3
B. Argüelles	3	1	2
Fernández Blanco	1	5	3
Almagro	0	0	1
Morales	1	0	2
Total	11	0	12

FINALES:

Vedado Tennis ... 25
Haavana Yacht Club ... 30

Referee: Argüelles. Anotador: Pichardo. Jugado en el floor del Vedado Tennis Club.

SE AL Diario de la Marina

Rock Coventry se anotó el triunfo y pagó a $219.90

Alvin Sniders piloteó al hermano de Coventry y le sacó una cabeza a Stefan

PIMLICO, noviembre 7. (US.)— Rock Coventry, corriendo para F. A. Griffith y pagando la fabulosa cantidad de doscientos diecinueve pesos con noventa centavos, se anotó una sorprendente victoria en la décima discusión del Helpful Stakes para no ganadores de dos años, corrido aquí esta tarde. El hijo de Coventry vino de atrás bajo la fuerte monta de Alvin Sniders para sacar la cabeza a Idle Stefan en los saltos finales. Welcome Gift, el favorito del público, no pasó del tercer lugar.

Mostrando decidida preferencia por el track sloppy, el hijo del ganador del Preakness, Coventry, corrió como quiso. A pesar de que Idle Stefan tomó la delantera desde que se alzó la barrera, Sniders mantuvo a Rock Coventry a corta distancia. Saliendo de la recta lejana, Idle Stefan se mantenía al frente con facilidad, pero al entrar en la recta final, el ganador retó.

Ganando pulgada a pulgada el terreno que le separaba del leader, bajo la fuerte presión con el látigo de Sinder, Rock Coventry fué pasando al marcador del paso y se alejaba al final.

Welcome Gift no tiene excusas. Salió más rápidamente de lo que acostumbra y quedó en sexta posición casi todo el camino para terminar con vigor y salvar a última hora el puesto de menor importancia.

La lluvia que estuvo cayendo toda la tarde mantuvo alejado al público.

Que viene el toro...

ESTRELLAS DE BEJAR

	V	C	H	O	A	E
M Hernández, cf	5	0	0	2	0	1
Izquierdo, c	5	1	2	2	1	0
L. Tariche, 1b.	4	1	0	11	0	0
P. Montané, lf	4	0	0	1	0	0
Rod. Terán, 3b	4	2	2	1	3	0
M. Salvá, 2b	4	1	3	2	2	0
J. Santana, ss	4	1	1	4	1	1
P. Sosa, rf	4	0	1	1	0	0
S. Plá, p	4	0	1	0	4	0
Totales	38	6	10	24	11	2

TIGRES DE FARIÑAS

	V	C	H	O	A	E
G. Rodríguez, ss.	4	2	2	1	5	0
J. Garzón, c	3	1	0	5	0	0
F. Solano, cf	3	3	2	2	0	0
R. Alvarez, 1b.	4	0	1	13	0	1
F. Pineda, lf	4	0	1	2	0	1
C. Carrera, 3b.	3	0	1	0	1	0
A. Peña, 2b	4	1	1	3	4	0
Rog. Terán, rf	3	1	1	1	0	0
D. Vázquez, p	2	0	0	0	1	0
W. Fernández, p	2	1	0	0	4	0
Totales	32	9	8	27	15	2

E. DE BEJAR... 211 200 000—6
T. DE FARIÑAS... 200 001 42x—9

Carreras empujadas: Rod. Terán; R. Alvarez 2; Pineda; Plá; Salvá 3; Carreras; Garzón; Solano 2; G. Rodríguez 2.

Home run: Salvá.

Three base hits: Carreras; Solano; G. Rodríguez.

Two base hit: Sosa.

Sacrifice hits: Montané; Garzón.

Quedados en bases: Béjar 7; Fariñas 5.

Struck outs: Vázquez 3; Plá 2. M. Fernández 3.

Bases por bolas: Vázquez 1. Plá 3 W. Fernández 0.

Dead balls: Plá a G. Rodríguez y a Garzón.

Hits a los pitchers: a Vázquez 9 en 5 innings y 25 veces al bat.

Tiempo: 1.38.

Umpires: M. Borroto en home y Chicho Betancourt en bases.

Anotador: Alberto Néstor Coronado.

Observaciones: Lo ganó W. Fernández. Lo perdió Plá.

HABANA - ALMENDARES EL JUEVES, A LAS 3 P. M. EN TERRENOS DEL V. T. C.

Habana vs Almendares el jueves próximo en los terrenos vedadistas. Los rivales eternos, los Montescos y Capuletos, Liberales y Conservadores, Republicanos y Demócratas, o como mejor se les quiera llamar siempre y cuando se pueda ofrecer el contraste de dos bandos dispuestos a 'ripiarse' por adquirir la supremacía sobre el terreno que pisan. Ya se batieron estas novenas al inaugurarse el gran Campeonato nacional y en ese encuentro les tocó en suerte a los Claveles Rojos salir por la puerta grande y a los siempre gloriosos por la puerta chica. ¿Cuál será el próximo victorioso? Eso está por ver y precisamente para saberlo sin que nadie se los cuente, acudirán los fanáticos por millares al ground de Calzada y 16 el jueves. Mike González, el feliz chaperón de los Claveles, espera repetir la dosis; pero Adolfo Luque se calará la gorra y escupirá de línea y... pero no come a perro. La entrada a glorieta 30 centavos y a sol 15. No se han alterado los precios, pese a la inmejorable calidad de base ball que se está

RESULTADO DEL HAND BALL DEL ATLETICO DE CUBA

Anoche se llevaron a cabo en las canchas del Club Atlético de Cuba los partidos finales del shedule oficial del Campeonato de hand ball libre que con tan brillante éxito ha organizado el doctor Armando Menocal. La sorpresa de la noche se ofreció a primera hora al vencer los pulgarcitos Montalvo y López, en forma realmente brillante, a la pareja de los cristianos Fernández y Mendizabal que por este motivo perdió su chance de discutir el segundo lugar. Los ferroviarios no dejaron a sus contrincantes pasar del tanto diez y ocho.

A segunda hora Nogueira y Pantiga fueron batidos fácilmente por Portela y Carvajal y Martín y Florín, otra combinación de la Y. M. C. A. pasó las de Caín frente a González y Rodríguez del Atlético de Cuba. Nogueira y Pantiga se quedaron en veinte y sus compañeros de equipo en el quince.

Mañana comenzarán las series extras para la discusión de los singles y doubles del segundo lugar. Buenos games que congregarán seguramente una concurrencia notable.

Ya el Atlético de Cuba prepara el evento de los seniors cuya convocatoria ofreceremos en nuestra próxima edición.

EL FAVORECIDO EN EL PESO: CHARLEY O SE ANOTO BUEN TRIUNFO

LATONIA, noviembre 7. US. El favorecido en el peso Charles O. se anotó una victoria por dos largos sobre Port Au Brooms, en el Scarlet National Purse, justa estelar del programa de esta tarde. Fair Rochester terminó con velocidad para vencer a Thistle Play para el tercer lugar. Sólo seis corrieron la justa a milla y setenta yardas.

El jockey Bagur mantuvo a Charley O alejado del paso inicial que marcaba Thistle Play hasta llegar al poste de los tres cuartos y entonces pasó al primer lugar, alejándose del field. Por Au Brooms cerró con velocidad para pasar a Thistle Play y ganar el segundo lugar de la carrera. Este hizo amenaza al ganador, pero no tenía velocidad suficiente. Fair Rochester llegó a tiempo a arrebatar el cansado Thistle Play el show.

Charley O pagó $6.60 en primer lugar, $4.10 en segundo y $2.98 en tercero. Au Brooms cerró a 4.90 en segundo lugar y 3.74 en show.

Fair Richester sólo alcanzó 3.30 en tercer lugar.

McMAHON QUIERE PELEAR A JADICK CONTRA McLARNIN

Jess ha sido nombrado matchmaker en la Arena de Filadelfia, anuncian

Por MURRAY LEWIN

Jess Mc Mahon, matchmaker del Madison Square Garden bajo el régimen de Tex Rickard, ha sido nombrado para un puesto similar en la Arena A. C. de Filadelfia. Mc Mahon, se reveló hoy, está negociando para un encuentro entre Jimmy Mc Larnin y Johnny Jadick u otro de los primeros welter weights.

Jesse conferenció con Charley (Pop) Foster, que pilotea a Mc Larnin y se espera que Baby Face acuerde pelear para Mc Mahon, quien, incidentalmente, fué el primero en dar al sensacional irlandés un chance aquí. Mc Mahon deberá dar buenos resultados en la ciudad Quákera, cuyo Stadium tiene capacidad para 10,000 personas.

El hecho de que los campeones puedan pelear fuera de peso en Filadelfia, permitirá a Mc Mahon conseguir a otros campeones para aparecer en la ciudad. Mc Mahon ha promoteado por lo menos en media docena de clubs desde que salió del Garden.

JOSE SANCHEZ TIENE CASI ASEGURADO SU TRIUNFO EN LA JUSTA

Continúa celebrándose el Campeonato de Billar por tres bandas de Primera Categoría en el Club Martí. Ayer tuvo lugar el match entre José Sánchez (El Gallego), y Nico González, que era uno de los encuentros de más cuidado para Sánchez, que se mantiene invicto en la justa después de sus ocho partidos jugados. El match, como es natural, resultó muy interesante, pero siempre impuso su clase el leader de la categoría, quien terminó con una ventaja de siete carambolas: 25x18.

Después de este obstáculo casi puede asegurarse que «El Gallego» será el Campeón de la Primera Categoría, pues aunque todavía le faltan nueve partidos, son los contrarios más flojos del torneo; a los mejores, a los que están catalogados como «espadas», a todos los ha «muñequeado».

Antes de ser dejado en libertad como manager de los Cubs, Rogers Hornsby dijo a uno de sus amigos que le agradaría tener al outfielder George Watkins de los Cardenales, en su team. Rog y Watkins son ahora compañeros.

Fumadores

Ya está a la venta el

Gener No. 11

La divisa de Gener ha sido siempre; "Un tipo de cigarro para cada gusto, y un gusto exquisito en todos sus cigarros".

es la última creación

-- de la casa Gener --

No lo deje para mañana, pruébelos hoy

EL BILLARISTA CHAMACO LE GANO A MATSUYAMA, 50 X 35 EN 50 ENTRADAS

NEW YORK, noviembre 7.—US.— Los matches inaugurales en el torneo interseccional del Este del campeonato de billar a tres bandas resultaron victorias para José Chamaco, de México y William Greenwood de Pittsburgh. Chamaco tuvo dos tacadas de ocho al vencer 50 por 35 a Kinrey Matsuyama, de New York en 50 innings. La mejor tacada de Matsuyama fué de 4.

Greewood derrotó a James Beecher de Buffalo, con score de 50 por 26 en 62 innigs con una alta tacada de 6. El ganador de este torneo round robin—cada player se enfrentará con los demás dos veces—califica para el torneo Nacional en Chicago el próximo enero.

JAI-ALAI

Programa para la función de esta noche a las ocho y cuarto

Primer partido, a 25 tantos: Aguiar y Solá, blancos, contra Morales y Goyo, azules. A sacar los primeros del nueve y medio y los segundos del diez.

Primero quiniela, a seis tantos: Martín, Goyo, Aguiar, Solá, Morales y Escarza.

Segundo partido, a 30 tantos: Urizar y Areitio, blancos, contra Cenaya y Arriola, azules. A sacar ambos del nueve y medio.

Segunda quiniela, a seis tantos: Arrondo, Lizárraga, Creus, Cenaya, Urizar y Areitio.

Tercer partido, a 30 tantos: Creus y Arrondo, blancos, contra Lizárraga y Sarasola, azules. A sacar ambos del nueve y media.

HABANA-MADRID

Pelotearon el primer partido de la función los blancos Montes menor y Cubota, y los azules Salvador y Echanique. Lo empataron en una, seis y diez.

Lo ganaron los blancos.

Boletos, a $2.60.

Los azules se quedaron en 20.

Primera quiniela, sencillo, de Alí, a $3.80.

Combinada de Alí y Cubota, $18.

Pelotearon el partido estelar los blancos Iturrino y Montes mayor, contra los azules Emilio y Gayarre.

Lo empataron en 1; 2; 3; 4; 5, 8; 9; 10; 11; 20 y 23.

Lo ganaron los blancos.

Boletos a $1.80.

Los azules se quedaron en 26.

Segunda quiniela, sencilla de Montes mayor, a $3.40.

Y combinada de Montes y de Iturrino, a $22.0.

Pelotearon el cierre del lunes los blancos Alí y Azpeitia y los azules Guillermo y Buendía. Empataron en 3 y en 16. Lo ganaron los blancos

Los azules quedoron en 26.

Boletos a $1.20.

D. F.

STANFORD-CALIFORNIA SERA UN ENCUENTRO A CARA O CRUZ, SE DICE

BERKELEY, California, noviembre 7. US. El gran encuentro anual de Stanford-California el día 19 de noviembre, será un verdadero encuentro a cara o cruz.

Esta era la opinión de los «osos dorados» que regresan a su home después de la derrota de 7-27 a manos de la Universidad de Southern California. Señalan a su record de un empate y tres derrotas y las tres derrotas del record de Stanford.

NOTICIAS CORTAS DE LAS GRANDES LIGAS

El período en que se prohibe a los managers de las mayores enviar players en release a las ligas menores bajo la condicional del «cordelito», ha terminado. Esto significa que varias listas de players de teams de las mayores en breve serán reducidas.

XXX

Ike Boone, que bateó 323 con el team de Jersey City, la pasada temporada, no está muy ansioso de volver a brillar en la Liga Internacional el año próximo. Boone, que fué reclamado por los Dodgers en septiembre, desea obtener un puesto de manager-jugador y tiene esperanzas de lograr conesión con el Atlanta de la Southern League.

XXX

Boone es propiedad de los Dodgers, pero no le pueden enviar a las menores otra vez bajo opción. Ike no cree tener un chance de permanecer con el team de Brooklyn.

XXX

Sidney Weil está tomándose tanto tiempo para revelar la identidad del nuevo manager de los Reds, que los fanáticos de Cincinnati se preguntan si Weil está esperando por un piloto que tiene que cumplir la mayoría de edad. Después de todo, dirigir a los Reds es un trabajo de hombrecitos...

XXX

Como la mayoría de otros propietarios de las mayores, Weil ha decidido reducir la temporada de training de los Reds en 1933. No comenzarán hasta el día primero de marzo

M.E.C.D. 2016

Editado por la Compañía DIARIO DE LA MARINA (S.A.) cuyo programa consiste: «en la defensa de los intereses generales y permanentes de la Nación cubana, de los especiales de la Colonia española establecida en la misma y de la unión y armonía entre los diversos elementos que conviven en el país».—Artículo 1o. de los Estatutos.

DIARIO DE LA MARINA

FUNDADO EN 1832—DIRIGIDO HASTA 1919 POR DON NICOLAS RIVERO Y MUÑIZ — OFICINAS: HABANA, PRADO 103 — NEW YORK: 516 FIFTH. AVE.

TELEFONOS: Dirección..... A-4151 — Administrador, Contador, Anuncios, Suscripciones.. Quejas, Talleres y Correo .. .. M-7911—M-7912—M-7913 — Jefe Redacción: A-3205—Clasificados: A-3333 Agencia de Marianao FO-7380

Precios de suscripción al DIARIO DE LA MARINA
Habana y Provincias:
Mes: $1.20. Trimestre: $3.25. Semestre: $6.25. Año: $12.00
Extranjero:
Trimestre: $4.25. Semestre: $8.00. Año: $15.00
Edición Dominical (Para el extranjero solamente):
Semestre: $3.00. Año: $5.00.

Del Lejano Ayer

Hojeando la colección del DIARIO

Por R. A. Catalá

La llamada guerra grande, la década revolucionaria, que comenzó en **La Demajagua** el 10 de octubre de 1868 y puso término el Pacto del Zanjón firmado por los beligerantes en febrero de 1878, tuvo también, como la del 95, el plan de una invasión a occidente, como esfuerzo definitivo para la victoria.

Céspedes y Agramonte no fueron ajenos a esa idea; pero no consideraron propicia su realización antes de ser depuesto el primero o encontrar el segundo la muerte gloriosa en Jimaguayú. Máximo Gómez, el indómito dominicano que con Maceo dirigió la invasión de 1895, desde Baraguá hasta Mantua, hazaña militar que el crítico norteamericano Clarence King ha calificado como "la acción militar de más rápidas y trascendentales consecuencias que se conoce en América", fué en la guerra del 68 el más decidido partidario de llevar las huestes de la Revolución desde el Oriente y Centro en que actuaban hacia las Villas y el occidente de Cuba. Imposibilitado de poner en ejecución el atrevido plan, siempre que se le presentaba oportunidad se esforzaba en pedir a los Supremos Poderes de la Revolución la orden de llevar adelante la anhelada invasión, como veremos.

La noche memorable del 5 de noviembre de 1873, no repuesto el ejército libertador de la hazaña de **Palo Seco,** una de las acciones más importantes de la guerra del 68, se disponía el jefe que había llevado aquellas huestes a la victoria, el general Máximo Gómez, a conciliar el sueño, ya muy de madrugada, cuando el oficial de guardia lo interrumpió para entregarle dos comunicaciones urgentes de la Secretaría de la Guerra: una, participándole la deposición del presidente Céspedes y su sustitución por Salvador Cisneros; y otra, derogando el Decreto del presidente depuesto sobre regularización de la guerra, o sea que la "guerra a muerte", sustituyera en lo adelante en las operaciones militares a la política del perdón, patrocinada por Céspedes. La resolución de no "dar cuartel" creaba en aquel momento un grave conflicto a Máximo Gómez, porque sometido el comandante español Martitegui con el resto de la columna derrotada, en el reciente combate de **Palo Seco,** bajo promesa de la vida que les había hecho el teniente coronel Rafael Rodríguez, la nueva consigna era una honda preocupación. Una junta de jefes y oficiales, sin embargo, noblemente asesorada por el coronel Antonio Lorenzo Luaces—por cierto más tarde prisionero y fusilado—(en 21 de abril de 1875)—lo ayudó a salir airoso, al acordar que debía respetarse la palabra de honor empeñada; y el jefe español con los suyos fué puesto en libertad.

Pero no era sólo ese delicado asunto lo que quitaba el sueño al general Gómez. La idea de que la **invasión** a Occidente pudiera ser practicable con el nuevo mandatario ocupó también su mente, excitada aquella noche, además, por el insomnio. Para tratar de ese asunto y de otros que los acontecimientos pudieran poner sobre el tapete no tardó en emprender la marcha para entrevistarse con el presidente electo, quien a su vez había dispuesto que el Gobierno, con la Cámara y una fuerte columna mandada por Calixto García, contramarchara hacia Camagüey, sin objetivo militar conocido. Entre Gómez y Cisneros se acortaban, por tanto, las distancias, y los dos próceres no tardarían en encontrarse. En los primeros días de febrero de 1874, la más alta representación de la República en armas acampaba en una planicie extensa del potrero San Diego de Buenaventura, al oeste del Camagüey, limítrofe de Las Tunas. Dice uno de los ilustres patriotas, actor de esa jornada, Fernando Figueredo, que allí se estableció el campamento más interesante y bello de cuantos se recuerdan por los revolucionarios de la época. Las retretas que por las noches ofrecía la banda de música de la brigada de Holguín, que los acompañaba, hacían olvidar las amarguras de la guerra, para soñar con que se vivía en la plaza tranquila y alegre de una ciudad. A los pocos días de estar allí acampados, llegó el general Gómez con una escolta de cien hombres a fin de ofrecer sus respetos a los Altos Poderes del Estado mambí. Se encontraban allí las personalidades más importantes de la Revolución, en el orden civil y en el militar: el presidente Cisneros con su Consejo de Secretarios; o sea, Miguel Betancourt Guerra, de lo Interior y Exterior, que había sustituído a Francisco Maceo Osorio, al morir éste de fiebre; Antonio Hurtado del Valle, Subsecretario de lo Exterior; general Vicente García, de la Guerra; Teniente Coronel Modesto Fonseca, Subsecretario; y el Canciller o Secretario del Consejo, Federico Betancourt Salgado, el venerable revolucionario, único superviviente de aquellos beneméritos cubanos; los miembros de la Cámara; y los generales Máximo Gómez, Calixto García Iñiguez, Manuel de J. **(Titá)** Calvar, Modesto Díaz, José Manuel Barreto (venezolano) y Antonio Maceo. En aquella oportunidad tan propicia quiso Máximo Gómez hablar del propósito que acariciaba algún tiempo y que consideraba de gran eficacia para el triunfo: **la invasión** de las Villas. La preparación de ese plan debía ser absolutamente reservado, para despistar a los enemigos y evitar un fracaso. El presidente Cisneros, a moción de Gómez, invitó a los generales allí congregados para tratar ese asunto. La reunión tuvo el carácter de secreta por las razones expuestas por Gómez; la presidió Cisneros y asistieron a ella el general Vicente García, como Secretario de la Guerra y Miguel Betancourt Guerra, Secretario de Estado. Después de tres horas de animado discutir, al disolverse la junta, se propaló con alegría en el campamento la noticia de que se había resuelto por el Gobierno y los jefes del Ejército **invadir** el territorio de las Villas; "abandonar, si posible era y en cuanto lo permitieran las necesidades de la campaña, a Oriente y Camagüey, que destruídos, explotados e infructíferos, eran ya mirados con indiferencia por los españoles y ocupar las Villas, ese venero de riqueza de donde se obtenía por el Gobierno español lo necesario para conducir y sostener aquella lujosa guerra y llevar la Revolución hasta la misma Habana".

Hubo dos sesiones más para discutir el plan de **la invasión:** unos opinaban que fueran dos las columnas invasoras. Una, al mando de Calixto García, que tomaría rumbo Norte para invadir las Villas, por Remedios; y otra, capitaneada por Máximo Gómez, que invadiría por el Sur (Sancti Spíritus), el territorio villareño. Al fin se resolvió que no fuera más que una la columna invasora y que la dirigiera Máximo Gómez: se compondría de dos mil hombres, la mitad, de villareños, bajo la jefatura de Antonio Maceo y la otra de soldados de Camagüey y Oriente dirigida por Ricardo Céspedes. Así quedó solemnemente convenido el plan **invasor** de las Villas con el beneplácito de todos que consideraban como un gran bien el poder marchar juntos, amigos, compañeros, villaclareños, orientales y camagüeyanos, a derramar su sangre, a morir si era preciso, en la trascendental campaña que se proyectaba. Hemos dicho que todos estuvieron conformes. Todos, no. Hubo una nota discordante: la del que ocupaba la Secretaría de la Guerra, el que ha podido llamarse con razón en la historia de aquella revolución, turbulento general Vicente García. Sin razones que aducir, hermético durante las reuniones en que se aprobó la **invasión,** se permitía expresarse de ella en términos despectivos.

—Esa **invasión** es un disparate y terminará en un ruidoso fracaso—dice un escritor, que eran las palabras de Vicente García al censurar el plan de Máximo Gómez.

Nadie hizo caso a la oposición de ese jefe, a pesar de su autoridad y natural influencia de quien ocupaba la alta investidura de miembro del gabinete del gobierno. La invasión había despertado un gran entusiasmo entre los patriotas y todos ansiaban que comenzara cuanto antes. La favorable situación de ánimo de los revolucionarios se demostró al saberse que pidieron al Subsecretario de Relaciones Exteriores, el poeta de Cienfuegos Antonio Hurtado del Valle, conocido en las letras por **El hijo del Damují,** que escribiera unos versos apropiados para el **Himno Invasor** el que un joven colombiano, que militaba en aquellas filas, pondría música. Hurtado no se hizo de rogar e improvisó varias inspiradas estrofas, en las que al comienzo y al final cantaba el Coro:

¡Oh, villareños! la luz de Yara
brilla anunciando la libertad,
en las llanuras de Villaclara,
y en las colinas de Trinidad.

Hace poco nos fué dable escuchar ese vibrante himno cantado por una gentil señorita en la Academia Nacional de Artes y Letras con motivo de la notable conferencia que pronunció sobre el tema de **la invasión** el general Santiago García Cañizares.

Como se ve, la guerra grande tuvo también un verdadero **plan invasor,** como la guerra de 1895, con su himno bélico; y otro día veremos como dos de las acciones más famosas de cuantos hechos militares se realizaron en aquellos días, la de Naranjo, con su consecuencia en Moja Casabe y la de Las Guásimas, pueden llamarse batallas de la **invasión** porque fueron los primeros choques para seguir camino de la Trocha.

Anti-Americanismo

POR LUIS C. SEPULVEDA

(Propiedad Literaria asegurada Prohibida la reproducción)

Si todos los americanos que vienen a Europa se tomaran el trabajo de leer los periódicos del viejo mundo de seguro que no regresarían a los nativos solares con ese optimismo a ultranza con que siempre regresan. Y sobre todo, no le darían a los pueblos de este lado del Atlántico esa importancia de ancestros amorosos que todos se preocupan por darles tan pronto como tienen oportunidad de disertar sobre la tournée Coock que hicieron por estos barrios.

En cambio, los que por acá leemos periódicos vemos, en primer lugar, la ninguna importancia que los europeos dan a los países americanos, y en segundo lugar, que cuando se nos nombra es con alguna preconcebida tendencia de irrisión. Por ejemplo; si algún pueblo hispanoamericano hace una revolución que por la conquista de alguna libertad efectiva cuesta una cien millonésima parte de vidas de lo que costó la última carnicería europea, todos los periódicos por unanimidad instituían la noticia de ésta guisa; «Barbaries Americanas»; si un arquitecto neoyorkino construye un edificio de ochenta pisos, los delficos oráculos del diarismo europeo llaman a esa empresa «Americanada», que en vernáculo de estas tierras es sinónimo de patochada; si algún banquero, afectado por la crisis universal suspende pagos, acto seguido los argos provectos de la maledicencia europea proclaman que esa es la «Prosperidad de América»; si Amelia Earhardt cruza el Atlántico en un vuelo sin contratiempos, la varonía exaltada de por acá habla de «los marimachos americanos»; etc. etc.

Este fenómeno se comprende a través del antiguo e irrazonado odio del pobre al rico, del débil al fuerte, del fracasado al triunfador. Sin embargo, si se le analiza, deja muy mal parado el concepto ya milenario de la «sabiduría» europea, pues si un analfabeto siente satisfación y alivio de los males propios con el mal ajeno, es disculpable; en cambio no tiene excusa el que los dirigentes de la opinión continúen a estas horas de cooperativismo definitivos sufriendo con el bien de los demás.

En América el concepto es distinto; allá se parte del principio de que es bueno que el prójimo y el vecino estén bien y progresen porque así no hay necesidad de prestarles ayuda. Es verdad que éste es también un egoismo, pero superior al de los europeos porque el que se estila por estos predios tiene por esencia el odio a la humanidad.

Pero de estas cosas no se dan cuenta los americanos que periódicamente vienen a Europa con el mismo espíritu con que se va a un cabaret; a pagar unas cuantas horas de diversión con la buena moneda del entusiasmo. Y los que así las comprenden, los que se han detenido a examinarlas, regresan silenciosos por temor a las masonerías de la propaganda europea que en tierras de América se apresuran a gritar que quien tales verdades dice es un farsante, un descastado, o simplemente un estúpido que no supo apreciar la grandeza y las maravillas de ésta anciana nobilísima y maternal.

Hay que tener en cuenta, además, que éste anti-americanismo virulento no es de la post-guerra, como muchos lo suponen. Si nos fijamos un poco nos convencemos de que empezó con las primeras invasiones de conquistadores, con los Pizarros y los Cortéses que llegaron destruyendo los magníficos monumentos de civilizaciones más antiguas que la que llevaban.

Y quien quiera convencerse de la antigüedad del concepto de salvajes, de tontos y de «primos» en que se nos tiene en esta orilla, que lea el «Cándido» de Voltaire. Con la agravante de que cuando no se nos puede calificar de «cándidos» nos denominan con un vocablo de fabricación especial, llamándonos «rastaquouers»...

Roma, Verano de 1932.

FUMADORES 15
VEAN EL ANUNCIO DE LA PAGINA

DIVAGACIONES DE UN ESPAÑOL

Doña María Ursula Ducassi y Mendieta de Blanco Herrera

Breves comentarios a su teatro

Por JOSE AIXALA

En todo sector literario de la dramática, o comediografía, indispensablemente hay dos conceptos supuestos, dos factores esenciales ambos dignos de admiración y respeto: el impulso artístico en primer termino y una voluntad superior para dominar el pensamiento, a fin de interesar, y luego conmover, a sus oyentes.

Si en los cuentos y novelas, el detalle, a veces es lo esencial para el recreo del lector, en cambio en las escenificaciones y por encima del diálogo, que ha de ser meditado para cada caso y lugar, lo primordial. Es tanto, como el oxigeno para la respiración, para que la trama no desfallezca y la acción vaya robusteciéndose paralelamente con lo que se dice, como por lo que se observa. En la novela, o el cuento, unos puntos suspensivos pueden determinar una omisión, que, en la mente del loctor, fácilmente se compone el significado o alcance; pero siempre queda el recurso de aclarar cualquier aspecto confuso, puntualizando después, en un aparte, o a comodidad del autor, lo que estime más hacedero a su intencion.

El tiempo en la novela, no está sujerto, como la obra escenificada, al apremio cronométrico de las escenas, a la constriccion precisa de los parlamentos. Porque el autor sabe suplir con un «mutis» o con una oportuna presentación de los personajes, lo que en las obras puramente literarias hay campo y espacio sobrantes para el conflicto, la eurritmia, o despliegue artistico que requiere su argumento.

Para el teatro rigen, desde luego, ciertas disposiciones que solo vencen airosamente, aquellos autores de inclicación para esta lucha dificil, en la que el arte va de brazo con el talento. Se ofrecen en las tablas de la farsa protegidas por Talia o por las diosas de la Tragedia, el aprecio del público, ese monstruo de mil cabezas, único juez que, sin apelacion, eleva o desestima, aplaude o silba, se produce con delirios excesivos o «pateа» una obra sin la menor consideración.

Por estos terribles e impresionantes resultados, suele ser la producción dramática una de las torturas más tenaces para quien ose lanzarse a la escena y someterse al fallo inapelable de los espectadores. Es ya enorme la serie de aventuras que hemos leido, con asombro de los expertos, trocarse en fracasos completos, lo que se estimaba construido con todas las generales de la ley: presentación, acción, conflicto y desenlace, con las esencias de talentos esclarecidos. Y, por el ontrario ¿cuantos viceversas no han ocurrido en el mundo, desde Talma a Borrás?

Bajo estos difíciles antojos a tenor de la importancia y de las sorpresas que se han visto, y se verán, en el teatro, si a los hombres dedicados al cultivo de esta importante y eventual obra literaria, se les concede un grado de mayor consideración ¿cómo no admitir otra preeminencia a lo Nietzche, es decir un grado de supermujer cuando ella se dedica a la dramática, con talento, afición y don elevado y exquisito en este sector literario tan lleno de abrojos?

He aquí mi consideración inicial al recibir unas obras de la culta señora, cuyo nombre honra y cimera de estos comentarios sin pretensiones escritos, como quien marcha a campo traviesa. Una dama que se recrea en el estudio de los clásicos; que ha intentado, con variante éxito creciente, deleitar al público con los frutos de su predilección intelectual, de originalidad absoluta; con sincera modestia y a la par con indiscutible acierto, amerita concederle la superioridad en atención a su sexo, a su valentía de publicista, a su constancia anual, en dar a la literatura cubana un ejemplo de civismo femenino y un exponente de su intelecto.

En el teatro Principal de la Comedia, más de una vez hemos saboreado con el agrado de nuestro espíritu, laudatorias producciones debidas a la pluma de esta admirable y cultísima señora cubana, de abolengo tan respetable como significativo en la historia de esta amada tierra.

Al leer ahora su producción «Sobre

Doña María Ursula Ducassi

el Océano» comedia dramática en prosa, con tres actos interesantes, nutridos de personajes y de sorprendentes emociones, (editada en 1931), casi nos dolemos de la crisis universal con que la producción cinematográfica ha deprimido, o suplantado, las representaciones teatrales, lo mismo aquí que en Francia, España, Alemania, los Estados Unidos y por todo los continentes. El teatro y sus artistas, sufren con el cinema, el suplicio de Tántalo.

Perteneciente al año actual, la señora Ducassi de Blanco Herrera, nos ha enviado su drama en tres actos, titulado «PELIGROS DE ORIENTE», ¿Quién es capaz de determinar a priori, es decir, antes de representarse, cual es el mérito de una producción? Este es el secreto que ninguna Pitonisa de Delfos, ni el más adivino que exista en el Oriente, pueden atreverse a dictaminar con certeza profética. El teatro es una caja de sorpresas inauditas. De Calderón, pasando por Lope a Tirso de Molina. De Echegaray a Guimerá pasando por Pérez Galdos, para dejar en paz a tantos maestros clásicos y a tantos otros modernos o contemporáneos, nadie ha sido profeta. Todos han tenido que esperar, con temblores del alma y conatos de superstición, a que el telón llegase al tope y el publico pronunciase su veredicto. Antes de esta representación inicial, ni por la lectura, ni por el ensayo, nadie ha tenido el privilegio de calibrar su éxito o su fracaso.

Galdós, en Electra, halló aplausos en donde él consideraba un relleno a cambio de haberse visto desconsiderado en una obra en donde el insigne novelista y comediógrafo había puesto su alma entera y su talento exprimido por la calidad mental que quiso conceder en tal producción: «Los Condenados»

El teatro, cuando menos se espera produce desencantos apabullantes ¿Cómo una dama, a sabiendas de lo complicado de este sector literario se dedica con persistencia a este género tan espinoso en sus veredictos populares? Pues esta explicacion es su mayor mérito. Porque sin talento que domine e impulse a componer escenas; sin sentir el agrado de la lucha literaria; sin poseer una partícula del «quid divinum» del poeta, para mezclar risas y lagrimas, amenidad y pasión, dolores y amores, con los cuales amasar un conflicto e ir al desastre con plenitud de acción, dentro de una realidad posible, interesante y convincente, ni puede haber autor dramático, ni se llega a crispar los nervios del lector con escenas ajustadas al posible sentir de las gentes.

Lo extraordinario en una dama es precisamente el invadir este enmarañado estudio teatral. Presentarse con arrogancia en este género ya denota un espíritu superior sin el cual faltaría el estímulo productivo y la razón aficionante. Es la inclinación fervorosa que empieza por elucubrar argumentos y personajes en el elucidario de su mente, rumiarlos en el silencio de su «boudoir», perfilando imágenes mientras se dedica a los cuidados de su persona y muchas noches le priva el sueño, una escena que rectifica, abandona o inventa, en el monólogo de su pensamiento y alas de su fantasía.

¿Y quien es el valiente que puede decir hasta donde es poderosa la fuerza dramática que hay en «PELIGROS DE ORIENTE»? Sobre todo, habida cuenta del raro proceso que se opera en el público. Yo recuerdo que la «TIERRA BAJA» de Guimerá, estuvo tres años bajo llave en la carpeta del inmortal autor. Cuando la Compañía Guerrero-Mendoza la estrenó no hubo la renombrada popularidad que alcanzó despues. A veces un actor, una actriz o una compañía, no se adaptan al ambiente y condiciones físicas que la obra requiere. ¿Cómo iba a convencer Manelic, (Mendoza) cargando una Marta que lo aplastaba? Si el Tenorio no tiene la robustez para cargar a la novicia, como quien se pone un gabán plegado a sus hombros, el ridículo estropeará un efecto incompensable. Y así debe concordarse en todos los aspectos requeridos por un drama.

Hasta que Enrique Borrás no encarnó el «Manilec», la «Tierra Baja» no dió la sensación de su alta novedad y de su psicología montuna, resistente, dura, natural, humanísima. Luego, no todo estriba en el autor. Falta el complemento del actor. Romea, por ejemplo, hizo un «Guzmán el Bueno» que nadie pudo imitar. Enrique Borrás me decía, vanagloriándose con justa consideración, que desde que él había salido de Cataluña, nadie se atrevía a poner en escena una obra de Ignacio Iglesias que Borrás bordaba a maravilla «Els Valls» (Los Viejos) ha sido una especialidad de Borrás y continúa siéndolo.

Dados estos complejos aspectos de la literatura teatral, en su parte dramática, es decir: de tesis, de conflicto y audacias, sólo con el amor intenso y la fe en su talento, se comprende esta afición admirable y más aun en una dama que sólo por refinamiento recreativo no exento de excepcionales condiciones creadoras, instuitivas, anímicas y psicológicas, halla un placer espiritual en la combinación de escenas interesantes con un lenguaje preciso y certero, con zig-zags relampagueantes por en medio del conflicto y ardorosos encantos del sacrificio amoroso que satura su última obra, llena de interes de emoción y de verismo.

No es este género de crítica, o de teatralia, el que rige mis aficiones; pero estimo de ética literaria corresponder con estas líneas a la señalada distinción con que me ha sorprendido la señora María Ursula Ducassi y Mendieta de Blanco Herrera, publicista de mérito, selección de feminidad que honra la literatura cubana, en donde tantas señoras y señoritas demuestran los progresos de nuestra cultura. Y, por fin, como una admiración dilecta a la escritora notable y a la dama excelente.

DE DIA EN DIA

Segun el Gran Duque Alejandro de Rusia, en su interesantísimo artículo que ayer se publicó en el DIARIO DE LA MARINA, la durabilidad de los Stalin y de los Mussolini, se debe a que los dictadores conocen mejor el paño que los reyes y saben tratar a las masas como ellas se merecen.

El ex príncipe moscovita, tiene un triste concepto de las masas.

De ellas asegura que "son siempre iguales: perezosas, traicioneras y fantásticamente crueles."

Y en otro párrafo, remacha el clavo con estas palabras: "Lo mismo en Rusia que en los Estados Unidos, en Iglaterra que en Abisinia, apenas se cuidan más que de asegurar sus tres comidas."

En cuanto al mayor éxito de los dictadores, lo explica así:

"Un dictador triunfa frecuentemente donde un soberano fracasa, no por su mejor programa, sino porque salió de las masas y conoce su ignorancia."

Respecto a si las multitudes deben ser tratadas o no exclusivamente a puntapiés, no llega el expatriado autócrata a conclusiones definitivas.

Pero indica bien a las claras que, llegado el caso, las serpentinas y los confettis son las armas menos indicadas, citando en apoyo de su teoría lo que hacen esos gobernantes salidos de esas masas, perezosas, traicioneras y fantásticamente crueles.

"Es muy instructivo notar—advierte—que al organizar su presente estado ideal, los bolshevikis han confiado su protección a los miembros de la que fué Policía Secreta Imperial. Reconocen las cualidades de ese venerable aparato cuando se le da completa libertad de acción, no limitada por la prensa liberal ni por los abogados defensores de los acusados por la policía."

Y por Júpiter que lo que dice a ese respecto el Gran Duque, es un trozo escogido del Evangelio.

¿Quién puede negar, en efecto, que Stalin, en sus procedimientos de gobernante, no tiene nada que envidiarle a Ivan el Terrible y que, por ende, resulta mucho más cruel que Nicolás II?

Los propios bolcheviques no se atreven a negarlo y sus admiradores evaden contestar la interrogación, sobre todo cuando se les formula en ocasión de estarse lamentando de los atropellos cometidos por cualquier gobierno de filiación blanca.

En tal circunstancia suelen irse por la tangente de la bondosidad de su programa.

Pero el Gran Duque no va a eso, ni tampoco queremos entablar polémica sobre las ventajas o inconvenientes del régimen capitalista, prefiriendo dejar la discusión para cuando vuelvan las vacas gordas a ver si los ánimos están más serenados... y las tres comidas más aseguradas.

El punto a decidir es si las masas deben o no ser tratadas despiadadamente.

El cuñado del último Zar, ya han visto los que leyeron su artículo como aconseja a los príncipes aun reinantes, que si ellas les molestan no se anden con remilgos. Y los gobernantes del nuevo tipo, visto está con los remilgos que andan para imponer su criterio. Se portan como si fueran cuñados del Zar que hubieran vuelto a ser príncipes en activo después de la dura experiencia de hace quince años.

En una palabra, que la perspectiva para las masas no puede ser más poco envidiable, pues aunque acáso tengan pequeñas discrepancias en el modo de juzgarlas, en eso de que deben ser tratadas a garrotazo limpio, se están poniendo de acuerdo todos los autores.

Y si por ei alguna esperanza quedara en la opinión de los gobernantes del tipo intermedio entre los reyes y los dictadores, vayan estas palabras del Presidente Hoover, dichas con manifiesta mofa de los demócratas y de los bonistas, en uno de sus últimos mítines de propaganda:

"Gracias a Dios que pronto tendremos un gobierno en Washington, que sabe tratar con una turba."

¿Verdad que poniéndole París, en vez de Washington, la frase pudiera ser atribuída a Luis XVI?

Tartarín de TARASCON

REMITIDOS AL MARIEL 15 CHINOS FUMADORES DE OPIO, PARA CURARLOS

La policía Secreta hizo acto de presencia, ayer, en una casa marcada con la letra E en la calle Godínez, barrio de La Ceiba, por tener noticias de que en la misma se encontraban varios asiáticos fumando opio.

En efecto, la sorpresa fué colmada por el éxito, cayendo en la redada los asiáticos siguientes: Manuel Yi, de treinta y un años, vecino de Matadero, 3; Ramón Bon, de treinta años, de Dragones, 91; Julio Chan, de sesenta años, residente en San Nicolás, 108; Enrique Chon, de treinta y ocho años, de Manzano, 14, en Matanzas; Ramón Chao, de Dragones, 23; Alfonso Lao, de cuarenta y cinco años, vecino de Dragones, 80; Mario Jan, de treinta y cinco años, de Dragones, 70; Jerónimo Angel, de treinta años, de Flores, 7; León Juan, de veintinueve años, de Rayo número 26; Guillermo Ley, de San Nicolás, 124; Mario En, de treinta años, vecino de Rayo, 30; Luis Chin, de treinta y cinco años, avecindado en Dragones, 60; y Miguel Sujo, de treinta años, de Dragones, 37.

En las últimas horas de la tarde el juez de Instrucción dispuso que los quince chinos viciosos fueran remitidos al Mariel.

UN GRAN PERIODICO

CONMEMORANDO UN CENTENARIO

UN periódico unido a nosotros por lazos de fraternal amistad y entrañable compañerismo —El DIARIO DE LA MARINA de la Habana— ha celebrado el 16 del pasado Septiembre el centenario de su fundación, habiendo publicado la reproducción de su primer número, de la que hizo una edición profusa, y un magnífico extraordinario con informaciones y fotograbados que enaltecen a la prestigiosa y veterana Empresa periodística, y hablan muy alto de los progresos alcanzados por las artes gráficas en aquel país.

El primer número del DIARIO DE LA MARINA apareció en el mes de Septiembre de 1832, llamándose entonces El "Noticioso y Lucero de la Habana", nombre que sustituyó años más tarde por el que actualmente lleva y con el que ha logrado tan envidiable prestigio, influyendo decisivamente en la cultura y en la política de Cuba, ya en los tiempos de la Colonia y al conquistar ésta después su independencia. En todo tiempo fué vocero de altos ideales y propagador de sanas doctrinas, y tanto en la época de España como al convertirse en nación con Gobierno propio, su lealtad y consecuencia mantuviéronse en primera línea, reflejándose caballerescamente en sus columnas próceres esos nobilísimos principios y ese culto profundo y sereno a las gloriosas e inmortales tradiciones de la Raza.

Por los Consejos de Administración del DIARIO DE LA MARINA pasaron las más relevantes figuras de la colonia, distinguiéndose entre ellas el Conde de Cara Moré y los Marqueses de Rabell y de Pinar del Río (este último avilesino), y por la Dirección lo más saliente del mundo intelectual en las diversas épocas, destacándose entre todos un asturiano, formidable polemista, don Nicolás Rivero, que defendió a España con singular denuedo aun en los días más críticos de la colonia, y convertida Cuba en nación soberana, permaneció fiel a sus convicciones patrióticas arraigadísimas, lo que no le impidió amar y servir apasionadamente a Cuba, patria de sus hijos.

A la Redacción del gran diario hispano-cubano pertenecieron conocidos y entusiastas avilesinos como don Lucio Solís y don Julián Orbón, primero, y después don Rafael Suárez Solís, que hasta época bien reciente figuró en el cuadro de sus distinguidos Redactores. Y desde hace años pertenece también a aquella Casa otro avilesino muy estimado, don Remigio A. de la Viesca, quien es un inteligente y concienzudo corrector de pruebas.

Además de los citados, hubo otro hijo de Avilés que colaboró activamente en las labores del DIARIO, figurando en los primeros puestos de la Administración hasta su muerte, y este fué don Eustaquio Corugedo Orbón, quien puso toda su competencia y todos sus entusiasmos al servicio de la importante Empresa periodística.

Por la Redacción del DIARIO DE LA MARINA han desfilado las más ilustres plumas, mereciendo recordarse a "Justo de Lara", Juan N. Aramburu Hermida, Aramburo, Bustamante, Gastón Mora etc., y como corresponsales en España tuvo a Núñez de Arce, Echegaray, Mellado, Ortega Munilla, Gabriel Maura, Goicoechea y otros de la misma categoría, que honraron sus columnas con artículos e informaciones magníficas.

Nosotros, que recordamos con sincera emoción muchas cosas del gran periódico, queremos dedicarle este modesto recuerdo al cumplirse los cien años de una vida honrada y fecunda, haciendo votos porque llegue a festejar el segundo centenario con una historia limpia y generosa como la que se enorgullece de poseer, y rindiendo nuestros homenajes de amistad y compañerismo a todos los buenos camaradas de aquella Casa tan querida y en primer término al Presidente de la Empresa, señor Conde de Rivero, y al Director don José Ignacio Rivero, que conservan todos los fervores patrióticos de su inolvidable padre y siguen la ruta señalada por éste y por todas las nobles figuras que con su tenacidad e inteligencia hicieron del DIARIO DE LA MARINA una de las voces más autorizadas y una de las tribunas más resonantes del pensamiento español en América.

UNA SEÑORA DIO A LUZ UNA NIÑA EN UNA CALLE

En las últimas horas de la tarde de ayer una señora concurrió al hospital de Maternidad de esta capital, con objeto de ingresar en el mismo. Al ser informada por el médico de guardia de que su alumbramiento aun se retardaría, dicha señora abandonó el benéfico establecimiento y tomó un tranvía. Ya en la calle 5 del reparto Almendares, abandonó el vehículo, continuando a pie; pero al llegar a la esquina de la calle 8, se sintió indispuesta.

Momentos después daba a luz una criatura del sexo femenino. Varios vecinos se apresuraron a avisar a la Estación de Policía, por teléfono, en solicitud de una ambulancia, la que salió rápidamente con la comadrona Juana Amelia Valdés.

Al disponerse a prestarle los auxilios del caso, un transeunte alquiló un auto que pasaba por el lugar, trasladando a la paciente al hospital de Maternidad.

El repórter no pudo conocer el nombre y domicilio de la señora de referencia; sólo que el alumbramiento fué con toda felicidad.

M.E.C.D. 2016

Guanabacoenses

NOTABLES EXAMENES

En la tarde del pasado sábado, fueron examinadas en la Universidad Musical de la Habana, las aventajadas alumnas señorita Rosa Cabo y niña Hidelisa Cardello, de las que es profesora en esta Villa la notable maestra señorita Azucena Cardele, cuya Academia está incorporada a la mencionada Universidad.

La señorita Rosa Cabo, obtuvo en el Cuarto Grado de Piano la calificación de Sobresaliente y la niña Hidelisa Cardelle, igual calificación, en su examen de quinto Grado de Violín.

Actuó en el tribunal el Rector de la Universidad Musical, reputado maestro cubano señor Arcadio Menocal Cabrera, y en funciones de secretario la profesora señorita Ana María Bosch Martínez, notable maestra que tiene establecida su academia de música en la vecina población de Regla.

Las aventajadas alumnas señorita Cabo y niña Cardelle, fueron felicitadas por el Tribunal, mereciendo plácemes, por su actuación, la competente profesora señorita Azucena Cardelle.

A tan justas felicitaciones unimos las nuestras muy sentidas y sinceras.

FUNCION EN EL CASINO

Informamos en anteriores «Guanabacoenses» que por los elementos aficionados de esta Villa, con la cooperación de notables factores artísticos, se organizaba una regia función, a celebrarse en los amplios salones del Casino Español.

Dicha fiesta de arte tendrá efecto en la noche del diez y nueve del presente mes, tercer sábado de noviembre, ajustándose al siguiente programa:

1.—(a) Apertura por la Banda de la Policía Nacional, que dirige el profesor Vicente Braga.

(b) Selección por la Banda.

2.—Acto Primero de la Comedia en 3 actos y prosa, original de Abati y Reparaz, titulada:

«Los hijos artificiales».

Con el siguiente reparto:

Rafaela: Sra. M. A. de la Pezuela de Bermúdez.

Catalina: Srta. Ofelia de la Pezuela.

Angela: Srta. Sarah Carral.

Mercedes: Sra. Dolores Osuna de García.

Eugenia: Srta. Graziella Rodríguez.

Valentina: Srta. Hilda Carreño.

Rafael: Sr. Guillermo García.

Don Sabas: Sr. Juan de Dios Carreño.

Fernando Palmerín: Sr. Francisco Bermúdez.

Melecio Tordecillas: Sr. Leopoldo Barroso.

Gregorio; Baltasar Palmerín: Sr. Cleofé Rodríguez.

3.—El eminente guitarrista de 7 años de edad, hijo de esta Villa, Juan Antonio Mercadal, ejecutará a la guitarra:

(a) Adelita, Mazurca. F. Tárrega.

(b) Lágrima, Preludio. F. Tárrega.

(c) Siciliana. R. Schuman.

4.—Recitaciones por la primera actriz cubana señora Enriqueta Sierra.

5.—Acto Segundo de «Los hijos artificiales».

6.—Selección por la Banda de la Policía Nacional.

7.—Acto Tercero de «Los hijos artificiales».

NOTA: La función comenzará a las 8.30 de la noche. Los billetes de entrada deben ser entregados a la comisión de puerta en el Casino Español.

El mobiliario que aparece en «Los hijos artificiales», es cortesía de La Casa Cuenllas, de Maceo, 28.

Tan interesante programa ha ocupado la atención de nuestros mejores elementos sociales, quienes han solicitado entradas para esa noche de arte, en los salones de la casa de la Colonia Española en Guanabacoa.

En informaciones venideras, habremos de dar detalles acerca de un bello obsequio, regio estuche de perfumería, que será entregado a la persona favorecida por la suerte entre los concurrentes a dicha fiesta.

La función aludida, a celebrarse en el «Casino Español» de Guanabacoa, constituirá seguramente un exitazo.

LOS CABALLEROS CATOLICOS

La Unión de Caballeros Católicos de esta Villa celebró en el día del pasado domingo, los anunciados actos de recuerdo piadoso hacia sus hermanos fallecidos.

A la Misa, celebrada en el templo parroquial, asistieron centenares de fieles y, en corporación la casi totalidad de los integrantes de la Unión, terminando ese acto piadoso y de sentida religiosidad con un solemne Responso.

Por la noche y en su local social se celebró la anunciada velada fúnebre, a la que concurrió un crecido número de invitados y Hermanos, ocupando la presidencia el Consejo Directivo en pleno de la Unión de Guanabacoa, presidente de la Unión de Casa Blanca, Hermano A. Dasis; y los Reverendos Padres Guillermo Basterrechea, Guardián del Convento de Santo Domingo y los Consiliarios de Guanabacoa y Casa Blanca, Tomás de Soloeta y Máximo Zinconandía.

El programa, del que dimos detalles en anteriores «Guanabacoenses», se cumplió en todas sus partes, mereciendo elogios sus intérpretes.

Nuestros plácemes para la Unión de Caballeros Católicos de Guanabacoa, que ha sabido recordar con afectos sentidos a sus Hermanos muertos y una plegaria al Todopoderoso, por el eterno descanso de los Caballeros Católicos fallecidos, que formaron filas en esta Villa, en esa legión de heraldos defensores de la Fe.

EN EL CARRAL

En nuestro coliseo Carral y en la noche de hoy, martes, dos interesantes tandas, con las super joyas del cinema. «El desierto de la muerte», «Dichosas mujeres», y «Tierra de maravillas».

Para mañana miércoles, lo más extraordinario que se ha filmado, la sugestiva cinta «La cautiva rubia», producción científica y educativa.

Completando el programa cartones y variedades.

El jueves, una regia función corrida, con la presentación de la notable artista cubana Ernestina Lecuona, la que ejecutará lo más selecto de su atrayente repertorio.

Y las films «El pequeño César» y «Las tentadoras».

NUESTRO ALCALDE

Altamente satisfechos damos la grata nueva, que sabemos será recibida con agrado por todos, de que nuestro popular alcalde municipal, el viejo amigo y compañero en el periodismo señor Joaquín Masip, reelecto en las recientes elecciones, se encuentra felizmente en franco período de mejoría del fuerte ataque grippal que lo retuvo en cama por varios días.

Con tal motivo, la residencia del Mayor de la Villa se ha visto continuadamente visitada, por representaciones de todas nuestras clases sociales.

Por el más rápido y cabal restablecimiento del amigo querido Joaquín Masip, popular y bien estimado alcalde de la Villa de Pepe Antonio, hacemos sentidos y sinceros votos.

NOTA DE PESAME

En la tarde del pasado domingo y en nuestra necrópolis local, recibió cristiana sepultura el cadáver del bien estimado convecino, ejemplar padre de familia y fervoroso católico Don Juan Chenique Valdés.

A su sepelio acudieron representaciones diversas de todos los sectores sociales de la Villa, testimoniando así el pesar por su desaparición y ratificando los afectos a la familia Chenique.

El duelo fué despedido por nuestro querido cura párroco Fray Tomás de Soloeta.

Reciban sus hijos, Marino, Asunción, Lorenza, José María, Juan y Manuel, así como sus hijas políticas Adelaida Chenique de Chenique y Rosa Moreno de Chenique, nuestro sentido pésame.

Esperando que la misericordia de Dios, unida a las virtudes que adornaban al inolvidable don Juan Chenique, le hagan disfrutar de eterna gloria.

Paz eterna para su alma.

NOTAS DE DEPORTES

En venideras informaciones de «Guanabacoenses», nos habremos de ocupar ampliamente del desarrollo obtenido entre nuestros deportistas de basket, así como también del interés que ha despertado el campeonato que se viene celebrando en el amplio y moderno floor del Atlético de Guanabacoa, donde se discuten los primeros puestos Escolapios de Guanabacoa, Atlético de Guanabacoa, Club Cotorra y Rafael M. de Labra.

Lo que no hacemos hoy, por falta material de espacio para ello.

Juan de Dios Carreño.

CRONICA SOCIAL

INFORME GRATISIMO

Con la seguridad del triunfo.

A las diversas y afectuosas solicitudes que vengo recibiendo interesándose por mi elección para miembro propietario de la Junta de Educación del Distrito Central de la Habana, puedo comunicarles que a pesar de la lentitud con que se vienen haciendo escrutinios, se ha podido observar que mantengo el uno, entre los triunfadores, que pueden ser cuatro o más, del Partido Liberal.

A. Coffigny

EN CASA DE CASTAÑEDA

Jefe del taller de fundición de DIARIO DE LA MARINA.

Dos fiestas, una para festejar el santo del amigo Armando Castañeda y la otra de galante y gentil demostración de las simpatías que tenía por la elección de la candidatura mía.

En la elegante residencia del querido compañero, situada en Lamparilla 63 altos, tomaron asiento, entre otros que la débil memoria nos impide citar, las damas jóvenes y simpáticas Isabelita Portillo de Junco, Eusebia López de Junco, Tomasita López de Feito, Herminia Villena de López, Manolita Junco de Oliva, Mercedes Mon de Junco, y la reina de aquel hogar venturoso y feliz la señora Justa María Junco de Castañeda.

Y este grupo de muy alegres y habladoras muchachitas, entre las que hay primorosas espigas de juventud y entusiasmo para el estudio, Celia O-Farrill, Rafaelita López, Chalía Junco, Hilda Oliva y este puñado de gente menuda que gozaron y rieron: Orlandito, Ernestico, René, Berta, Aida Junco y Celia María Oliva.

Entre los caballeros, Armando Entrialgo, Juan Junco, Pío Oliva, Chicho O-Farrill, Juan Gualberto O-Farrill y el cronista que fué de «El País», señor Jorge Luis Castañeda.

Agradablemente complacidos nos retiramos de casa de tan atento y estimado amigo Armando Castañeda, que nos ofreció celebrar cumplidamente el triunfo de mi postulación y por el que entusiastamente laboró.

CONSERVATORIO DE MUSICA

La Sociedad Unión Fraternal inaugura un conservatorio de música con un plan de estudios que beneficiará a la juventud que ahora se ve privada de otras enseñanzas especiales.

El señor José Fernández García, secretario de la Sección de Instrucción, me lo participa por escrito.

EL FESTIVAL DE ANTILLA

El día doce.

Un gran baile, con las orquestas de las «Indias del Caribe», el «Peper Jazz-band» y otra música escogida.

En sus magníficos salones de la casa que últimamente han ocupado en Luz, entre Delicias y San Luis.

JOVENES AMIGOS

La sociedad del Vedado tuvo en la noche de ayer un concurrido baile.

Llenos se vieron sus salones, en la calle once entre ocho y diez.

SAN ERNESTO

Mañana estarán de días el pundonoroso capitán de la Policía Nacional, jefe de la Segunda Estación; también lo celebra su hijo Ernestico, estudiante del Instituto de la Habana.

Fecha en la que no dejaremos de saludar a nuestra distinguida y respetable amiga Caridad Chacón de Guillén, por el júbilo que en su hogar experimentarán.

SIMONITA HERNANDEZ

Regresa de Matanzas la buena señora que hasta su cementerio fué en piadosa peregrinación, a colocar unas flores y orar en la tumba de quien fué compañero de toda su vida.

Mitigando sus dolores y para que se disiparan sus recuerdos le acompañaba durante su permanencia en la ciudad que en otros tiempos le sonriera felizmente, iban la agraciada profesora de piano señorita Aida Grillo y el señor José Lorenzo Ruiz, además de otras amistades.

Alberto Coffigny Ortiz.

ANUNCIOS CLASIFICADOS DE ULTIMA HORA

ALQUILERES

A-1 Habana

$25 Genios esq. a Morro, con sala, saleta, 3 habitaciones, baño intercalado, comedor, cocina, etc. Informes en la misma y M-2096.

$20 Alquilo. Diaria No 5, casa nuevecita, sala, comedor, 4 cuartos, baño intercalado, patio grandísimo llave frente, No. 28, encargada. Informan Cuarteles y Habana, bodega.

SE ALQUILAN LOS bajos de Aguacate 50, frente a la Metropolitana, para oficinas o notaría, u otro negocio, llave en la misma. Telf. F-3417. A1

SE ALQUILA LA casa San Lázaro 132 altos por Aguila con cuatro cuartos, sala y comedor. Gana $24.00. Informan en la bodega. A1

ALQUILO. Concordia 150 bajos, entre Oquendo y Soledad, sala, comedor, tres cuartos, cocina y baño, informan F-1929. Alquilo Lealtad letra C, (bajos) entre Figuras y C. de la Valla, sala, comedor, 2 cuartos, cocina y baño, informan F-1929. Alquilo Guanabacoa casa grande propia para comercio o clínica, en la calle Santo Domingo y E. Palma, muy rebajada, otra al lado chica, como para familia Informan: F-1929. A-1

ALQUILO. Ave. República 313 bajos, sala, comedor, cuatro cuartos, baño intercalado, pantry, servicio criados, moderna, decorada, a familia de moralidad. Informan café Vista Alegre, U-1896; U-6862. A-1

MODERNO PRIMER PISO. Estrella y Campanario, recibidor, sala, tres cuartos, baño intercalado. Precio situación. Luz y limpieza escalera, por propietario. Agua abundante. Llaves: Ferretería Informes: M-1559. A-1

MODERNO SEGUNDO PISO. Infanta 102-A; casi esquina San Rafael, recibidor, sala 4 cuartos, baño intercalado, comedor, cuarto, servicios criados, galería cerrada. Precio situación. Llaves, Isidoro, encargado. M-1559. A-1

SAN FRANCISCO No. 19, entre Neptuno y San Miguel, amplios bajos con sala, comedor, 3 habitaciones, patio, baño completo, escalera para la azotea, servicio criados. Precio rebajadísimo. Informan: Goizueta. F-3937. A1

A-2 Vedado y Príncipe

3a. ENTRE A. y B., hermosísimos y fresquísimos bajos con vista al mar, propios para gusto refinado, sala, comedor, 3 amplias habitaciones, baño, garage, portal, jardín, etc. Precio reducidísimo. Informa: Goizueta F-3937. A2

C. ENTRE 21 y 23, amplísimos altos, fabricación un poco antigua, con sala, 4 hermosas habitaciones, baño completo, comedor, cocina, etc. Precio: $25.00. Informan: Goizueta. F-3937.

3a. ENTRE E. y F., hermosísimos y fresquísimos altos; fabricación moderna, terminados de pintar, sala, antesala, 4 amplios dormitorios, baño intercalado comedor al fondo, cuarto y servicio servidumbre, cocina, pantry, etc. Precio muy rebajado. Informa: Goizueta. F-3937. A2

10 ESQUINA A 13, entrada por la reja de la calle 13 alquilo una hermosa habitación con su baño completo en la azotea; está completamente independiente, teniendo su entrada y escalera de mármol solamente para ella. Precio: $8.00. Informan: Goizueta. F-3937. A2

A. ESQUINA 3a. No. 1, amplia casa de fabricación antigua, con jardín, portal, sala, 3 cuartos, comedor, baño y traspatio. Precio: $15.00. Informan: F-3957. A2

DOS PLANTAS DE FORD, HAN SUSPENDIDO DESDE AYER SU LABOR EN E. U.

DETROIT, noviembre 7. (US.)—La Ford Motor Company ha suspendido temporalmente el trabajo en sus departamentos de armar de sus fábricas de St. Louis y Charlotte, North Carolina, según manifestaron hoy los altos empleados de la compañía, los cuales desmintieron la noticia de que vayan a suprimirse esas dos plantas de acuerdo con un programa de reorganización.

Las plantas, según dicen los funcionarios, no serán cerradas, sino que se suspenderán los trabajos mientras continúe la actual situación de los negocios.

Agregaron que es posible que otras plantas se cierren, también provisionalmente, en espera de que la producción tome mayor auge.

No existe ningún plan de reorganización ni se ha pensado en abandonar las plantas.

ALQUILERES

A-2 Vedado y Príncipe

FRESCOS Y BIEN SITUADOS altos, D número 215, entre 21 y 23, sala, comedor, cinco habitaciones, baño intercalado, cocina, cuarto y servicios de criados, garage. Informes: F-3236. A2

VEDADO. Se alquila la nueva y fresca casa Baños 61 altos, entre 21 y 23, con escalera mármol, sala, saleta, cuatro cuartos, con gran baño intercalado, hermoso comedor, reportina, cocina, cuarto y servicio criados. Informes: Baños 28, entre 17 y 19. Teléfono F-4003. Puede verse de 2 a 4. A-2

$16 Trece esq. M. Vedado, «Maine-apartments». Sala, 3 habitaciones, baño intercalado, comedor, cocina, cuarto y servicio de criados. Informes en la misma y M-2096.

A-7 Sto. Suárez y Mendoza

SE ALQUILA Paz 20, esquina a Stos. Suárez, parte alta, frente al tranvía, casa moderna, 3 cuartos y uno en los altos y sus servicios completos. $23.00. Reina 41. A7

ALQUILO HERMOSOS bajos de la casa San Leonardo 74, esquina a la Avenida Serrano, compuestos de sala, comedor, tres cuartos, baño moderno completo, cocina y portal. Esquina a la brisa. Precio: $26.00. Informes, en la misma. Telf. A-9895. A7

B-2 Naves y Locales

ALQUILO AMPLIO local, propia para almacén, Bernaza 44, entre Muralla y Teniente Rey. Informan A-9414. A 2

ESPLENDIDA NAVE

Monte 296 casi frente al Mercado, se alquila con casi quinientos metros salidas a dos calles. Informan: en la misma y en el Teléfono F-9827. B-2

B-4 Habitaciones

SE ALQUILAN buenas habitaciones y apartamentos baratos. Muralla 1, altos. Roza. Menéndez y Co. Teléfono A-4854. B-4

SE OFRECEN

O-1 Criadas y Criados

SE DESEA COLOCAR una muchacha española de criada de manos, no le importa ayudar a la cocinar; tiene buenas referencis, teléfono F-6090. O1

DESEA COLOCARSE joven española, para cuartos, comedor, lavar y planchar ropa fina, cosa un poco, es formal y trabajadora, tiene buenas referencias. Telf. A-2889. O1

DESEA COLOCARSE una española para todos los quehaceres de una casa particular, de moralidad. Duerme fuera. Tiene referencias. Telf. A-0532. O1

SE DESEA COLOCAR una joven española para criada de cuartos, sabe coser y entiende algo del corte. Informan: calle 5a. No. 61, Vedado. Telf. F-6228. O1

DESEA COLOCARSE una joven española para criada de manos o manejadora: tiene referencias. Informan: Telf. U-8239. Mercedes. O1

SE OFRECE UN BUEN criado de manos o ayuda de cámara con referencias de familias distinguidas, sale a cualquier parte. Informan: teléfono A-2261. O1

DESEA COLOCARSE una señora para criandera, sin pretensiones, tiene garantía. Informan: M-4122. O1

JOVEN española, desea colocarse, sabe lavar y planchar ropa fina, va a los repartos, tiene buenas referencias. Informan I-7593. O-1

SE DESEA COLOCAR una muchacha española para criado de mano o para matrimonio solo, para cocinar y limpiar, prefiere la Habana. M-4163. O-1

SE DESEA COLOCAR joven española para criada de mano o manejadora, acostumbrada en el trabajo, teléfono X-3541. O-1

DESEA COLOCARSE joven español, de criado de mano, acostumbrado a trabajar, tiene recomendaciones; y una española para cocinar y limpiar sabe cumplir con su obligación, tiene buenas recomendaciones. Telf. M-9386. O-1

SE DESEA colocar una española de criada de mano, es cumplidora y tiene referencias. M-4451. O-1

MUCHACHA ESPAÑOLA, desea colocarse de criada de comedor o habitaciones o para todo el servicio, con referencias A-8291; en la misma una jovencita para manejadora o criada de manos. A-8291. O1

SE DESEA COLOCAR una muchacha española de criada de manos o comedor o cuartos, es trabajadora y honrada, va a los repartos, tiene muy buenas recomendaciones. Teléfono A-1091, M-4481. O1

DESEA COLOCARSE una muchacha por horas o para los quehaceres de corta familia; en la misma una señora para limpiar o lavar y planchar: tienen buenos informes. Teléfono F-3012. O1

SE OFRECEN

O-2 Cocineras y Cocineros

SE DESEA COLOCAR una muchacha española para cocinar o para los quehaceres, tiene referencias. Informan: F-1244. O2

SE DESEA COLOCAR una española para cocina y limpiar. Tiene buenas eferencias. No le importa ir al campo. Telf. U-8239. Lola. O2

SE OFRECE COCINERA repostera con buenas referencias. Informes: Teléfono M-9597. O2

SEÑORA americana se ofrece para cocinera y repostera, cocina a la criolla y americana, tiene buenas referencias. Telf: F-1244. O-2

SE OFRECE muy superior cocinera, de color, joven, limpia y formal, ayuda en limpieza o lavar. Otra criada o manejadora. Las dos van a repartos, tienen referencias. Teléfono: M-7122. O-2

SEÑORA ESPAÑOLA desea colocarse para cocinar y limpiar, sabe cocinar bien; tiene referencias. Informa: telf. M-2563. Rayo No. 29, entre Salud y Reina. O2

UNA JOVEN ESPAÑOLA desea colocarse para cocinar y no le importa ayudar alguna limpieza, sabe cocinar y hace repostería, tiene buenas referencias, es seria y desea casa de moralidad. No por poco sueldo. F-6358. O2

SE DESEA COLOCAR una muchacha española para cocinar y limpiar para un matrimonio solo lo mismo de criada o manejadora de 26 años de edad. U-6915. O2

SE OFRECE UNA buena cocinera española, ayuda a otros quehaceres de la casa sabe cocinar bien y tiene referencias. Informn: teléfono F-6169. O2

DOS JOVENES españolas desean colocarse. Una para cocinar y limpiar o criada de manos; y otra cocinera repostera. Duerme fuera, tiene referencias. Telf. U-2400. O2

SE DESEA COLOCAR UNA muchacha española para cocinar y ayudar a otros quehceres de la casa, sabe bien de cocina y repostería; tiene buenas recomendaciones, no duerme en la colocación. Llame al F-5336 o al F-6239. O2

O-4 Crianderas

SE OFRECE UNA criandera que puede mantener a los niños con pecho. Calle Neptuno No. 261, altos, departamento No. 10. O4

O-6 Choferes

CHAUFFEUR MECANICO con títulos de España y Cuba, 15 años práctica. Tiene las referencias que deseen. Trabaja casas comercial o particular. Informan: Morro No. 30. Telf. A-9224. Habana. O6

O-12 Ofertas-Varias

HOMBRE UTIL, práctico en trabajos de campo y ciudades, centrales azucareros, ganadería, comercio, contabilidad y administraciones en general, ofrece sus servicios y posibilidades de eficiencia. Plenas garantías morales y materiales. Aspiraciones razonables, Sr. Cruz. Telf: I-1873. O-12

MATRIMONIO ESPAÑOL desea colocarse, ella de criada de manos; él de chofer, juntos o separados en la misma, una buena cocinera, con referencias, F-6079. O12

SE VENDEN

V-4 Establecimientos

CON $500 EN EFECTIVO

$500 a pagar como usted quiera, vendo bodega Habana, sola esquina. Buen surtida, libre deudas. Más detalles; San Rafael y Oquendo, café, de 1 a 5. Alvarez. V4

CAMBIO PROPIEDAD HABANA

Por bodega, barra o café, cuatro casas frente y 14 habitaciones fondo. 500 metros terreno. Informes: San Rafael y Oquendo, café, de 1 a 5. Alvarez. V4

VENDO BODEGA con 2,500 pesos de existencia en el mejor barrio de la Habana, la cambio por créditos hipotecarios o propiedad; para más informes: Reina y Belascoaín, café Celada, Pravia. V4

CAFE LECHERIA

Vendo uno de los mejores cafés dentro del barrio comercial, venta diaria $45, alquiler barato, deja libres al mes $250.00, lo doy baratísimo, le explicaré el por qué; véanse hoy mismo. Informes: Reina No. 3, café Melzoso. V4

V-5 Muebles y Prendas

VENDO JUEGO DE sala, comedor y 2 de cuartos, son de caoba y cedro. Pueden verse en Progreso 14, 2o. derecha. V5

DE INTERES GENERAL

Por GRATITUD: Mientras pueda he de publicar para los que padezcan del Estómago, Hígado, Vesícula e Intestinos, que les diré gratis y desinteresadamente el nombre del maravilloso patente que me curó, en poco tiempo, después de haber estado sufriendo, atrozmente, durante ocho años. Escriba a Joyería «Marzo», Apartado 1211. Habana. Nada cobro, absolutamente. Nada admito. Cumplo un deber de gratitud y nada mas. IG

PROFESIONALES

DR. GONZALO PEDROSO

Cirujano del Hospital de Emergencias. Especialista en vías urinarias. Consultas de 10 a 12. y de 2 a 5 San Lázaro 254. Prof.

DR. JORGE L. DEHOGUES

Oculista. Consultas de 11 a 1 y de 4 a 6, $5.00. Para pobres: lunes, miércoles y viernes, de 4 a 5. Aguila 94. Telf. A-3940. Prof.

DR. E. PERDOMO

Estrechez de la orina. Hidrocele. Sífilis. Impotencia. Calle C. número 4, altos, de 1 a 4. Vedado. Telf. F-3822. Prof.

DR. MANUEL LOPEZ PRADES

Graduado Madrid y Habana, 42 años ejerciendo. Enfermedades de la sangre, pecho, señoras y niños. Partos. Tratamiento especial curativo de las afecciones genitales de la mujer. Consultas diarias de 9 a 11 y de 12 a 3. Gratis, martes y viernes. Amistad 95, altos. Prof.

DR. ABELARDO LADRABOR

Consultas gratis, 2 a 12 a. m. Pagas, 3 a 5 p. m. Enfermedades señoras, flujos crónicos, metritis, bronquitis, corazón, riñones, diabetes, reumatismo crónico, enflaquecimiento. Inyecciones Neo-Salvarsán, Angeles 3, entre Reina y Estrella. Telf. A-0801. Profesional.

POLICLINICA INTERNACIONAL

Director: David Cabarrocas, San Miguel 130, entre Lealtad y Escobar. U-2737. Cuando vaya al Hospital, Casa de Socorro o Sociedades, fíjese en la Policlínica Internacional. Da gratis consultas, reconocimientos, Rayos X., Rayos Ultravioletas, Luz Alpina, medicinas, inyecciones intravenosas, análisis, curas, etc. Consultas, de 11 a 8. Prof.

DR. MARIO LUIS GARCIA

Ex-médico de la Asociación Dependientes. Medicina General. Especialmente Vías Digestivas. Consultas Módicas, diarias de 1 a 3 $1.00. Turnos especiales, U-6428. San Lázaro 305-D, entre Hospital y Aramburo. P-1

VENEREAS-BLENORRAGIAS

Antiguas, mal curadas, aunque desesperadas. Próstata impotencia, esterilidad. Curaciones garantizadas, pocos días. Sistema nuevo, doctor Vinkelmann, especialista alemán, Campanario 87, esquina a Concordia. Consultorio Alemán. Prof.

DR. FRANCISCO J. DE VELASCO

Corazón, Pulmones, Estómago, Intestinos.

DR. RUBEN DE VELASCO

Corazón, Pulmones. Enfermedades de los niños. Consultas de 12 a 2 y de 1 a 3 días laborables. Horas especiales, previo aviso, Salud 34. Telf. A-5418. Prof.

ALQUILERES

A-1 Habana

SAN MIGUEL 183-A esquina Fraile alquilo los hermosos y espléndidos altos, 6 habitaciones, comedor, cocina, baño completo, de criados y azotea, acabada de pintar. Precio situación. M-7450. A-1

ALQUILANSE LOS ESPACIOSOS bajos de Gervasio 118, esquina a San Rafael, acabados de pintar, sala, comedor, 2 cuartos y servicios completo. Precio de situación. Informes: Reina 3, café. Telf: M-4107. Gómez. A-1

SAN RAFAEL 43. Alquilo segundo piso, moderno, lujoso, para corta familia, sala, comedor, dos cuartos, baño, cocina, cuarto servicios criados. $25.00. Informes: en el mismo, de 2 a 6 p. m. A-1

NEPTUNO 344, BAJOS, entre Infanta y Basarrate, sala, recibidor corrido, tres cuartos, comedor, baño completo, cocina, servicios. Llaves, allí. Informes: Luz 19-A. Teléfonos: M-1541 F-1795. A-1

REBAJADOS: SAN LAZARO 98 altos modernos, frescos, sala, comedor, tres grandes cuartos, baño moderno intercalado, hall, cocina. Informes: M-2863; F-6635. Llave en el 200; M-6428. A-1

CAMPANARIO 205 ALTOS

Se alquila $23.00 entre Carmen y Figuras, sala, saleta, 3 grandes habitaciones, cocina, servicio, mucha agua, cielo raso. Llaves en los bajos. Informan Lealtad 238. A-2689 U-2256. A-1

SE ALQUILA en $12.00 la casa Morales y Desagüe, letra D. a media cuadra de Infanta, sala, comedor, tres habitaciones, cocina, servicio, patio, mucha agua. La llave al lado. Informan: Lealtad 238. Telefs: A-2689; U-2256. A-1

SE ALQUILAN LOS frescos altos de Animas 175, entre Oquendo y Soledad. Sala, comedor, tres habitaciones, baño intercalado y demás servicios, gana $20. Teléfono U-2274. A1

$20 Desagüe 20 altos, entre Oquendo y Marqués González, balcón, sala, 2 hermosas habitaciones, baño intercalado, comedor, cocina, cuarto servicio de criados. Informan en la misma y M-2096. A1

ALQUILO

Al fondo de la carnicería de Infanta y Neptuno, casa clara y ventilada, sala, comedor, dos cuartos. Teléfonos U-2744 y A-4300

ALQUILERES

A-1 Habana

MALECON 330, ESQUINA Gervasio. Sala, 5 cuartos, comedor, vistas a terraza, amplios servicios, cómoda escalera. Llave en la misma. 2o. piso. M-3915. A1

MALECON 12. ALQUILO segundo piso y planta baja con sala comedor, 6 habitaciones con baño completo, cuarto servicio criados, la llave en la misma: $50.00. F-5950. A1

SE ALQUILAN

SAN LAZARO 318 ALTOS entre Gervasio y Escobar, sala, recibidor, dos habitaciones, baño intercalado, comedor, cocina, servicios criados. Alquiler: $28.00, verlos de 2 a 6 p. m.

GERVASIO 200, próxima a Estrella, sala, tres habitaciones, comedor, cocina y demás servicios. Alquiler: $18.00, llave en la misma.

SUAREZ 137 BAJOS Y ALTOS, moderna, sala, dos habitaciones, baño completo, cocina. Alquiler rebajado, verlos de 8 a 12 a. m.

INFORMAN

Compañía de Seguros "EL IRIS" Empedrado 34. Teléfono A-1294. A1

LUGAREÑO 3, ENTRE Ayesterán y Almendares, a una cuadra de Carlos III, moderno piso alto, sala, comedor, tres habitaciones, baño completo. Llave en la misma. Informes: Obispo 16, A-6420. A1

ALQUILO $18 y 20.00 bajos y altos. Sala, comedor, dos cuartos, baño y cocina. Almendares y Carlos III. Informes: bodega. U-6772 y U-2099. A1

JOVELLAR 4, ALTOS, modernos, recibidor, sala, tres cuartos con closets, comedor, baño intercalado, cuarto y servicios criados $25.00. Llave bajos. Informes: A-6420. A1

SITIOS 61. SALA, RECIBIDOR, ocho habitaciones, patio y servicios, $30. Informes: A-6420. A1

PRADO 62 ESQUINA a Colón, bajos, propies para establecimiento o familia larga. Llave e informes en la misma de 8 a 11 y 3 a 6. A1

TROCADERO 109, altos, casi esquina Galiano, sala, comedor, tres cuartos, baño completo y patio, $30.00. Llaves, los altos. A1

CONDESA 3 casi esquina Campanario. Primer piso, sala, comedor, tres cuartos grandes, cocina gas, baño $25.00. Llaves bodega en frente. Informes: M-7203.

CONDESA 41, entre Escobar y Lealtad. Primer piso, sala, comedor, dos cuartos, baño intercalado, cocina gas. $20.00. Llave Concepción Valla y Escobar (bodega). Informes: M-7203.

Propio para Establecimiento

Condesa esquina Campanario. Propio para establecimiento, bodega criolla, puesto de frutas, tintorería. Llave en la bodega en frente. Informes: M-7203. Vealo y llame teléfono para tratar alquiler. A1

BELASCOAIN ESQUINA San Miguel, altos peletería «La Noble Habana», alquilamos varios pisos reciente fabricación; algunos propios familia numerosa: claros muy ventilados; muy baratos Informes: peletería. A1

MALECON 4 AL LADO del Unión Club, con entrada por San Lázaro 24, altos y bajos, propios para club o familia larga. Llave en la misma. Informes: Obispo 16. A1

SAN RAFAEL 153 y 165, entre Lucena y Marqués González, y Marqués González 6, entre San Rafael y San José, sala, comedor, 3 habitaciones y baño. Llaves la misma, desde $25. $35. Informes: A-6420. A1

ALTOS MODERNOS. Aguiar 10, entre Peña Pobre y Monserrate, frente Parque Luz Caballero, sala, comedor, 3 cuartos, baño intercalado, cuarto y servicios criados. La llave 2 a 5 p. m. Informes: A-6420. A1

EDIFICIO «MARTA», Consulado 7, casi esquina Prado, moderno piso alto, con todo confort, al estilo americano. Precio reducido. Hay elevador permanente. Informes, al portero. A1

HOSPITAL 16 BAJOS. Se alquila esta casa entre San Lázaro y Jovellar, con sala, comedor, cuatro cuartos, baño intercalado, cocina, cuarto y servicio criados. Llaves en primer piso. Precio 30 pesos. Informan: Teléfono A-8980. Edificio Gómez Mena. Depto. 705, Obispo y Aguiar. A-1

GALIANO 27 ALTOS. Se alquila esta casa, con sala, comedor, cuatro cuartos, baño y cocina. Precio 30 pesos. Llaves en bajos. Informan teléfono A-8980. Edificio Gómez Mena. Depto. 705. A-1

LAGUNAS 21 BAJOS. Se alquila esta casa entre Manrique y San Nicolás, con sala, comedor, dos cuartos, baño y cocina. Precio 20 pesos. Informan: Telf: A-8980. Edificio Gómez Mena. Obispo y Aguiar. Depto. 705. A-1

SAN LAZARO 307, entre Espada y Hospital. Alquilo planta baja, compuesta sala, comedor, 3 cuartos, baño, cocina, cuarto de criados y patio. Precio $35.00. Informes: Bufete de Arellano. M-3936. A-1

HABANA 3: SE ALQUILA la planta baja, compuesta de recibidor, 2 cuartos, servicios, cocina y patio. Precio $23.00. Informes: Bufete de Arellano, M-3936. A-1

LUZ 36: SE ALQUILA el segundo piso, compuesto de recibidor, sala, 3 cuartos, baño intercalado, comedor, cuarto y servicio de criado, cocina y un cuarto en la azotea. Precio $35.00. Informes: Bufete de Arellano, M-3936. A-1

DESAGUE 81: Se alquila la casa compuesta de sala, recibidor, 3 cuartos, baño, comedor, cocina, patio y traspatio. Precio $25.00. Informes: Bufete de Arellano, M-3936. A-1

FUMADORES 15
VEAN EL ANUNCIO DE LA PAGINA

SUSCRIBASE AL Diario de la Marina

FOLLETIN 16

«Colección Princesa»

NOVELAS ESCOGIDAS

XLVI

LOS OJOS DESLUMBRADOS

por

JEANNE DE COULOMB

Versión de

MONTSERRAT PASCUAL

(De venta en «La Moderna Poesía» Obispo 135.—Teléfono -1171

VIII

HOMENAJE A LOS MUERTOS

El pequeño balandro, repleto de flores, se dirigía hacia Nikes. El doctor Andrés conducía el timón. Nicéforo cuidada de las maniobras.

El esposo de Maroullia era uno de aquellos tipos que abundan entre los barqueros de Corfú; con su agradable cara tostada por la brisa del mar y el sol de todos los puertos del Mediterráneo; con sus ojos vivos y penetrantes, que parecían poder ver a través de la niebla; con una pipa, siempre entre sus blancos dientes, y con aquel aire de tranquila audacia que da la costumbre del peligro.

Lo que le gustaba, ante todo, ¡era la lucha contra el viento! A ejemplo de sus antepasados feacianos, a pesar de ser católico, le atribuía casi un alma y lo consideraba como un soberano, a veces terrible, otras veces amable; como un dios irascible y formidable que, según su voluntad, les empujaba hacia el puerto o los sepultaba en los abismos. Pero este misterioso temor no paralizaba sus esfuerzos; al contrario, los duplicaba. Y se quejaba de que, desde que era patrón del «yacht» no podía ya gustar de esta embriaguez.

—No se embarcan más que cuando hace buen tiempo—suspiró.

Aquel día particularmente no había nada que hacer. Un mar claro y tranquilo, que acariciaba la barca orlada de oro, como diciendo: ¿Quién dice que soy pérfido y cruel? Ved, al ceontrario, cuán dulce y amable soy..

Las montañas de Albania parecían de color de rosa en la niebla de la mañana. El «Musterion» se iba esfumando al alejarse el balandro mar adentro. Solamente se veía su peristilo entre el verde gris de los olivares. El islote de rocas, blanco de la excursión, iba destacándose en el horizonte, abrupto y solitario; las tres jóvenes, sentadas en silencio, miraban cómo se iba aproximando. Gisele y Catalina, evidentemente emocionadas. Febes, impresionada de verlas así, no osaba entregarse a su alegría habitual y con la mano jugaba con el agua.

De pronto preguntó:

—¿Hay un pueblo en Nikes?

—No, señorita —le contestó Nicéforo con su griego mezclado de italiano,—la isla está desierta... Solamente la habitan los muertos.

—Pues, entonces, ¿dónde almorzaremos? Esto me preocupa. No estamos ya en Cuaresma.

El viejo marinero quería con particular favoritismo a su joven dueña. Con cara satisfecha le señaló la gran cesta de mimbre que se hallaba en el fondo de la embarcación, y dijo:

—El mayordomo me ha dado esto, creo que hay algo bueno.

Tranquilizada Febes, continuó dirigiéndose esta vez a su hermano:

—¿Nunca va nadie allí?

—Al principio de la guerra el enemigo iba demasiado— contestó Andrés.—Estoy convencido de que existía allí un puesto de información.

—¿Un puesto de información ¿Qué significa esto?

El doctor explicó que llamaba así a un escondite en donde los espías dejan las cartas o documentos que sus afiliados van a buscar en momentos propicios.

Reinó el silencio. Todos habían pensado en el «Michel-Montaigne», torpedeado por un submarino, demasiado bien colocado para no haber recibido previo aviso; pero nadie pronunció el nombre.

Se iban acercando al islote. Andrés se dirigió hacia una especie de ensenada de arena fina, rodeada de rocas.

—¿Cómo saldremos de aquí? —preguntó Febes, que levantaba la cabeza para medir con los ojos la escarpada muralla.

—No se inquiete usted, señorita —dijo Nicéforo. —Hay una senda por la que trepará usted como una cabra.

El balandro tocaba el fondo. El marinero saltó a tierra y ató sóolidamente en una roca la amarra. Las muchachas pudieron desembarcar sin mojarse los piés, y Andrés les dió el haz de flores.

—Volveremos aquí para el almuerzo—decidió, luego de haberse reunido con ellas, saltando ágilmente

—El islote es completamente árido; en esta ensenada, por lo menos, encontramos un poco de sombra y de fresco.

Se dirigía ya hacia el sendero, que empezaba con escalones irregulares cortados en la escarpada pendiente; Nicéforo le llamó:

—«Kyrie», ¡mire! Alguien ha pasado por aquí... ¡Y no hace mucho tiempo!....

En efecto, suelas claveteadas habían dejado sus huellas en la fina arena, y el viento había respetado el extraño dibujo en forma de estrella.

—Conozco alguien que deja huellas iguales a éstas—murmuró.

Nadie pareció fijarse en aquella reflexión. Las muchachas seguían al doctor Andrés, que dirigía la pequeña caravana.

—¡Cuidado! —gritó en la primera curva. — El sitio es peligroso, un solo paso en falso bastaría para ser precipitado uno en el vacío.

Curiosa como los niños, Febes quiso mirar el abismo; su hermano la cogió entre sus brazos para que no pudiese inclinarse. En seguida se echó hacia atrás, muy pálida.

—Borbotea el agua —explicó. — Se le va a uno la cabeza; parece como si hubiese allí un hoyo profundo.

—En efecto, hay un abismo; así, te ruego pases delante mío, sin más tonterías.

Obedeció la muchacha y continuó subiendo entre paredes rocosas, en las cuales, a derecha e izquierda, se abrían hendiduras en las que no se veía el fondo.

—Una de ellas debía de ser el famoso puesto de información —observó ella, volviéndose hacia su hermano.

—Probablemente...

Llegaban a la meseta. Delante de ellos, completamente rodeado por el mar azul, se extendía un terreno árido y quemado, en el cual unos mezquinos cipreses ponían una mancha obscura.

—Es allí—dijo Catalina, extendiendo el brazo.

Gisele creyó desvanecerse. A duras penas pudo llegar al fúnebre recinto. Todos aquellos restos de hombres, que yacían allí tan juntos como en sus hamacas de a bordo, habían sido los compañeros de su padre. Le habían querido y venerado, habiéndole obedecido hasta la muerte. Se sentía hermana de ellos. Así es que dejó correr sus lágrimas sin intentar retenerlas. Febes se había arrodillado a su lado, pero «Athenea» quedóse en pie al lado de su hermano. Desde el momento que no creía, su rectitud natural le impedía hacer el gesto de rezar. Se contentaba con saludar con su silencio y su actitud respetuosa a los muertos en quienes glorificaba un querido recuerdo.

La lluvia y el sol habían borrado los nombres pintados sobre las cruces; aquellos humildes nombres de Francia, que se encuentran también en los cementerios de la Bretaña y de la Provenza. Dentro de unos años, aquel a quien la causalidad conduzca allí, no sabrá qué drama recuerdan aquellas cruces.

Una ligera brisa pasó entre los pequeños cipreses, comunicándoles una apariencia de vida. Gisele, inclinada hacia el suelo pedregoso, tuvo la impresión de que notaba otra vez la presencia invisible de su padre:

—«Hija mía— le pareció que le decía,—confío en ti: siempre verás claro cuál es tu deber».

¿Lo veía claro? Ella se lo preguntaba, y, a veces, le parecía que iba a tientas y que sus ojos estaban vendados. Su cabeza le aconsejaba la marcha y el corazón le suplicaba se quedase. Un estremecimiento la sacudió. Febes entonces la tocó en el hombro:

—Amiga, el viento es fresco. No continúe usted aquí.

Se levantó aturdida como alguien a quien despiertan de un sueño, y ayudó a sus compañeras a colocar las flores. El pequeño rincón, tan árido y abandonado, quedó convertido en un jardín maravilloso. Parecía que hubiesen pasado por allí las hadas.

Una oración más y hubo que emprender la vuelta. «Athenea» había ya tomado la delantera, sin duda, para disimular su emoción. Sólo Andrés esperaba a las dos muchachas.

—¡Oh, perdonen! — murmuró Gisele.—Pensando en mi padre he perdido la noción del tiempo. ¡Cuánto les agradezco que me hayan traído aquí!

Sin contestar, fijó Andrés en ella su mirada, y esta mirada la turbó.

Se sonrojó, bajando sus hermosos ojos aún húmedos por la emoción pasada, y, muy aprisa, cruzó la plataforma rocosa, en donde su vestido azul obscuro al lado del vestido blanco de su compañera comunicaba una nota de tristeza.

En el momento de entrar en la escalera vertiginosa se paró para que Catalina no la oyese, y preguntó:

—¿Cree usted, doctor, que mi padre fué víctima de una traición?

—Casi estoy seguro. Es imposible pensar que el torpedo hubiese tenido éxito si el submarino no hubiese sabido el camino que iba a seguir el crucero. Además, cuando vine a organizar el hospital de la base de Corfú, tuve la impresión de que la isla estaba llena de espías, y eso que

M.E.C.D. 2016

ALQUILERES

A-1 Habana

SALUD 152 ALTOS sala, comedor, 3 cuartos, baño intercalado y servicios de criados. Llave en los bajos. $25.00. Informes: A-6420. A1

SE ALQUILAN los bajos de Corrales 208 con sala, 2 habitaciones, comedor, servicio con bañadera y lavabo muy baratos. Telf. A-3073. A1

SE ALQUILAN los altos de Máximo Gómez 279. Sala, comedor, 3 habitaciones, baño, cocina de gas y carbón, muy rebajados. Informes al Telf. A-3073. A1

VIRTUDES 144½

Altos, sala, recibidor, comedor al fondo, cinco habitaciones, dos baños, cuartos de criados, lavadero de ropa, cocina de gas y carbón. Precio: $65.00. Informes: F-2134. A1

GERVASIO 180

Altos, recibidor sala, comedor al fondo, seis habitaciones, dos baños, cuarto criados, cocina. Precio: $50.00. Informes: F-2134. A1

ALQUILO ALTOS Y bajos modernos, Santiago 36, entre Pocito y Jesús Peregrino, media cuadra Belascoaín, media Carlos III. Sala, comedor, 4 cuartos, intercalado, servicios dobles. FO-1058. A1

ALQUILO Jesús Peregrino 55-A. Casa moderna, sala, comedor, 3 habitaciones cocina, servicios, patio. Soledad C, bajo, cerca Animas, Sala, comedor, 2 habitaciones, cocina, servicios. M-7450. A1

MERCADERES 16, ENTRE Obispo y Obrapía. Altos, principal: sala, comedor, 5 cuartos, baño, etc., $28.00. Llaves: Ferretería «Numancia». A-5650. Informan: Habana 70. A1

ALTOS Y BAJOS. Concordia 154, entre Soledad y Oquendo. Sala, comedor, 6 y 4. baño, cocina, amplios y frescos, agua abundante. Llaves: botica esquina Informes: A-5650. A1

REINA 28

Altos, sala, recibidor, comedor, baño, cocina, cuarto criados; en la azotea tres habitaciones, con ducha. Precio: $50.00. Informes: F-2134. A1

NEPTUNO 219, entre Oquendo y Soledad. Se alquila altos nuevos, sala, saleta, tres cuartos, baño intercalado, comedor, terraza. cuarto y servicio criados. Informan en los bajos. Telf. F-3656. A1

INDUSTRIA 53, segundo piso, dos casas, tranvías ambas esquinas, sala, saleta, 4 cuartos, comedor al fondo, baño completo, cuarto criado servicio. $35.00. Llves piso principal derecha. A1

VIRTUDES 143 altos entre Gervasio y Escobar. Se alquilan, compuestos de sala, antesala, tres cuartos, comedor, cocina y criados. Llaves los bajos. Informes: F-4744. A-1

MONTORO 20, a una cuadra paradero Príncipe, alquilo el piso alto de esta casa, con todas comodidades para regular familia, Precio módico. Llaves en el bajo. Informes: Sr. Manteca, Cuba 76, Telf: A-8903. A-1

TEJADILLO 32, BAJOS, amplia casa propia para familia larga o huéspedes. Llaves en los altos, $65.00. Informes: A-6420. A1

ARAMBURU 23, ALTOS, esquina San Rafael, recibidor, sala, comedor. 3 cuartos, baño compuesto y cocina Llave botica. $30.00 Informes: A-6420. A1

CONSULADO 46 BAJOS

Bonita casa para matrimonio. Sala, comedor, dos cuartos, baño y cocina. Alquiler muy rebajado. Véala y llame Sr. García. M-2828, A-4206, M-2074. A1

SE ALQUILA el alto de la casa Vives 168, entre Carmen y Rastro, compuesta de sala, 2 cuartos, baño y cocina. Informan en los bajos, lechería y en Neptuno 168. A-4238. A1

ALTOS MODERNOS San Rafael 55, entre Manrique y Campanario, propio para profesionales, seis habitaciones, tres abajo, tres arriba, galerías persianas. Precio rebajadísimo. $38.00. Informan: A-1287 Llaves bajos. A1

CONSULADO 91-93 alquilo espaciosa casa, (alto y bajo) donde hubo almacén de tabaco muy apropiada para esta industria u otro comercio El bajo gran patio cubierto de lucernario y alto con grandes departamentos corridos, demás comodidades. Llaves Prado No. 90, Informes Señor Manteca, Cuba 76, A-8903. A-1

CARMEN 31, casi esquina Monte. Se alquilan altos frescos, sala, comedor, dos cuartos, servicio completo. Llaves encargado. Informes señor Lavandeyra. Cuba 76. Telf. A-8903. A-1

PRADO 11, ALQUILO los bajos propios para comercio. Llaves: Prado 90. Informes: Sr. Manteca, Cuba 76. Telf: A-8903. A-1

GANGAS

SE ALQUILAN

CON MES ADELANTADO

SALA, SALETA, 4 y 5 HABITACIONES, COMEDOR, COCINA BAÑO, & EN:

Virtudes 82	$40.00
Monserrate 133	$45.00
Tejadillo 11-B casi esq Cuba	$25.00
Marina 16-C	$30.00

SALA, SALETA, 3 CUARTOS COMEDOR, COCINA, BAÑO, & EN:

Omoa 51-I esq. a A. Ramírez	$16.00
San Rafael No. 174, altos	$20.00
Amistad 68, esq. San Miguel	$10.00

SALA, SALETA, 2 CUARTOS COMEDOR, COCINA, BAÑO, & EN:

Doce y 23	$16.00
Alejandro Ramírez No. 4	$10.00
Mayía Rodríguez 13	$ 8.00
Lawton y V. Alegre	$ 4.00
Cerro y Colón	$ 8.00
Zanja 111, altos	$12.00
Pasaje Infante	$18.00
Vigía 11	$10.00
Arango 57. Luyanó	$ 6.00
Lindero No. 24	$ 8.00

DEPARTAMENTOS CON SALA HABITACION, COCINA BAÑO, & EN:

Amistad No. 68 esq. San Miguel	$ 5.00
Dragones 12	$ 5.00
Marina 5	$13.00

M-2096 A-4358 M-6263

ALQUILAMOS LAS CASAS

San Lázaro y Basarrate, (altos); Basarrate número 4, (bajos); Carlos III número 201, (altos); Oquendo número 40, (altos y bajos); Sol números 23 y 25, (altos). Todas tienen cuatro cuartos, sala, saleta, comedor y demás servicios. Agua abundante. Precios baratísimos. Informes: Telf. A-1752. A-1

ALQUILERES

A-1 Habana

REINA 82, BAJOS

Esquina a Lealtad, sala, recibidor, cuatro cuartos, galería, comedor, dos baños, cocina y servicio para criados. La llave, en los altos. Teléfono: A-1805. A-1

ESCOBAR 103 entre Dragones y Salud. Se alquila propio para Colegio, industria o algo análogo que necesite casa muy amplia. Precio módico. La llave en la misma. Informes Sr. Manteca, Cuba 76 Teléfono A-8903. A-1

PRADO 88: alquilo suntuoso pisito de esta espaciosa casa para familia de posición, con todas las comodidades. Llave: Prado 90. Informes Señor Manteca, Cuba 76, Telf: A-8903. A-1

ALQUILO MODERNO y fresco primer piso Amistad 110, esquina a Barcelona, vista a la calle, todas las habitaciones, muy próxima Capitolio, y a todos los paseos, teatros y tiendas. Informes: Neptuno 113. M-1774. A1

ALQUILO. ESCOBAR 123 bajos, casi esquina a Reina, compuesta de sala, saleta, comedor, cuatro habitaciones, cocina gran baño y patio. Monte 170 bajos. Telf. A-2066. A1

SE ALQUILA: CASA MODERNA, Espada 9, segundo, compuesta de sala, comedor, cocina de gas, cuatro habitaciones, baño completo intercalado y servicios criados. Informes: Teléfono: A-5540. Llaves, en la azotea. A-1

SE ALQUILA: SAN MIGUEL 59, bajos, izquierda, compuesta sala, comedor, 3 habitaciones, baño moderno intercalado y cocina. Informes: Teléfono A-5540. Galiano 66. Banco. A-1

SE ALQUILA: SAN MIGUEL 59, segunda planta, derecha compuesta sala, comedor, 3 habitaciones, baño moderno intercalado y cocina. Informes: Telf: A-5540. Galiano. Banco. A-1

ALQUILO PISO independiente, casa moderna, Suárez 107, primera planta, compuesto comedor, 3 habitaciones, cocina, baño intercalado, servicios criados. Llave, en el segundo. Telf: A-5540. Galiano 66. Banco. A-1

ALQUILO LOS SIGUIENTES casas: Habana 15, primer piso; Habana 27, alto; Condesa 58 y 60, alto y bajos; Peñalver 85 altos y bajos; Maloja 20: alto y bajos; Rayo 112, alto, apartamentos. Informan: Rayo 110. A-1

ANIMAS 137, BAJOS, (entre Escobar y Gervasio) sala, saleta, tres cuartos, cuarto de baño y cocinas de carbón o gas. Informes: Aguila 213, Peletería «La Horma Grande». A-1

SE ALQUILA casa Concordia 176 altos entre Aramburo y Hospital, compuesto de sala, comedor, tres habitaciones, baño, cocina de gas. Informan U-1613, $22.00 A-1

ALQUILO una casa con jardín, portal, sala, dos cuartos, comedor, y todos sus servicios, patio, traspatio, informan Luz Estévez esquina a Figueroa, precio $14.00. A-1

AGUACATE No. 10

Se alquila esta planta baja compuesta de tres amplias habitaciones, sala, recibidor, comedor, baño intercalado, cuarto para sirvienta. Informan en los altos. A-1

AMARGURA 88, entre Villegas y Aguacate, alquilo modernos bajos propio oficina o particular; sala, saleta, comedor, tres habitaciones y doble servicio. Informan: altos. A-1

VIVA POR $23.00 modernos altos en Alambique 27 esquina a Vives, sala, comedor, cuatro habitaciones y todas las demás comodidades de que puede disponer una magnífica casa. Informan: A-3061. A-1

INDUSTRIA No. 2-A, piso primero, sala, comedor, 3 cuartos, baño, cuarto de criados y demás servicios. Una cuadra de Prado y Malecón. Véase en la misma de 9 a 11 y de 1 a 4. A-1

ALQUILO: MONTE 15, segundo piso, derecha e izquierda, terraza, sala, saleta, hall, comedor, 9 habitaciones, cocina, baño y doble servicios sanitarios. $60.00. Llave e informes, bajos, «El Número 15» Monte 15, A-2803. A-1

PALACETE Víctor Muñoz No. 14, (Sitios) la mejor de la calle pegada Angeles, nueva, estupenuda sala, saleta, lujoso baño $25.00. Informa Escarpenter. Cuba No. 90. Telf. A-7636 A-1

SE ALQUILAN: BELASCOAIN número 125, entre Reina y Estrella, precioso, fresco y ventilado segundo piso, 3 habitaciones, baño intercalado con calentador, cocina de gas. Para más informes: Manzana de Gómez 240. Telf. A-4893. A-1

SE ALQUILA

El primer piso del magnífico chalet, Neptuno 279, entre Infanta y Basarrate. Informes, en al planta baja. A-1

SE ALQUILA INDIO 14, bajos, sala, saleta, cuatro cuartos, baño intercalado, cocina, servicios criados, mejor garantía más barata. Informan: M-2603. Llave en Indio 16. A-1

ALQUILO LOS BAJOS de la moderna casa Malecón 73, sala, comedor, 2 habitaciones, baño intercalado completo, cocina gas, cuarto criados y gran patio. Informes: Monte 170. Informes: A-2066. A1

PARA CASAS DE HUESPEDES, OFICINAS, SOCIEDAD CASAS DE PELICULAS O CLINICA

Se alquila la hermosa, fresca y bien situada casa. Consulado 124, esquina a Animas, con 27 habitaciones, en ambas plantas. Llaves e informes: Edificio «Bacardí», Apartamento 401. De 10 a 12 a. m., y de 3½ a 5½ p. m. Francisco Torres. Telf. A-7830. A1

ALQUILO SEGUNDO PISO. Compostela 60, living room, 3 cuartos grandes, comedor sevillano, cuarto criada y servicios. Llaves en la misma. Telf. F-3417. A1

ALQUILO BONITOS ALTOS Lealtad 38 entre Virtudes y Animas. Sala recibidor, 4 cuartos, comedor, 2 cuartos más en la azotea acabada de pintar. Llaves en la misma. Telf. F-3417. A1

Se Alquilan

los magníficos altos de O-Reilly 73, compuestos de recibidor, espléndida sala, cuatro grandes habitaciones, cuarto de baño, servicio de criados y tres buenas habitaciones con su baño en el piso más alto, que dan a espaciosa azotea. Llave en la corsetería de los bajos.

Informan:
I-2692 y M-7911
A-1

MODERNOS ALTOS Gervasio 176 entre Reina y Salud, sala, saleta, cuatro cuartos, baño intercalado, comedor cuarto servicio criados. Llave bajos. F-1712. A-1

ALQUILO CASA MODERNA Maloja 140, esquina a Lealtad, sala, saleta, dos cuartos, baño completo, cocina, patio, precio $25, llave en la bodega. Informan Telf. I-6249 A-1

ALQUILERES

A-1 Habana

ALQUILO EN MONSERRATE 139, frente a la Estación de Policía, piso primero, moderno, con sala, tres habitaciones, baño intercalado, comedor al fondo, cocina y calentador de gas. Informes: Manzana de Gómez 240. Telf. A-4893. A-1

SE ALQUILA la casa Desagüe 83, bajos, casi esquina a Subirana. Precio de situación. La llave en la bodega de la esquina. Informa el doctor Ibáñez. M-1518. Oficios 12. A-1

ALQUILO CASA Compostela 50-A entre Obispo y Obrapía, para joyería, exposición de tabacos o modista con vidrieras y armatostes. Verla 1½ a 5½. Informan: M-3741. A 1

BERNAL 28, ALTOS modernos, sala, saleta, 2 cuartos, motor para agua. Llave, bajos, de 10 a 5. Informes. Telf. A-5418. Precio: $20.00. A-1

SE ALQUILAN EN $18.00 los bajos, y $20.00 los altos, de Habana número 232, compuestos sala, comedor, dos habitaciones, baño intercalado, cocina. Informes: La Regente». Telf. A-4376. A-1

SE ALQUILA: MAZON 35, entre Valle y Zapata, casa moderna de sala, 3 habitaciones, baño, cocina, servicios criados, $22.00. Llaves en la misma. Informes: U-5858. A-1

SE ALQUILAN: VAPOR 43, entre Hospital y Espada, Apartamentos de 2 habitaciones, baño, cocina, luz, $10.00. Informes: San Lázaro 376, entre Aramburu y Hospital. U-5858. A-1

SE ALQUILAN: ESPADA 15, entre Jovellar y Vapor, casas modernas, de sala, comedor, 2 habitaciones, baño y cocina, $20.00. Llaves e informes: San Lázaro 376, entre, Aramburu y Hospital. U-5858. A-1

ALQUILO MONTE 39 frente a la plaza Fraternidad, sala, comedor, dos habitaciones. Informan en los bajos. Telf: A-1644. A-1

SE ALQUILAN: JOVELLAR 10, entre Aramburu y Hospital, casa moderna de gabinete, recibidor, sala, 3 habitaciones, baño, comedor, cuarto criados, $30.00. Llaves e informes: San Lázaro 376, entre Aramburu y Hospital. U-5858. A-1

BELASCOAIN 44

Se alquilan frescos y cómodos altos de esta casa. (Lo mejor de Belascoaín). Sala, recibidor, gabinete, comedor, 6 habitaciones, lavabo, baño intercalado de lujo, habitación y servicios criados, cocina carbón y gas, calentador de gas. Informes: Ferretería «Capitolio». Belascoaín 48. A-1

SE ALQUILAN: SAN JOSE 111, entre Oquendo y Soledad, casa modernas de sala, dos habitaciones, baño, cocina, $14.00. Llaves en la misma. Informes: San Lázaro 376, entre Aramburu y Hospital. U-5858. A-1

SE ALQUILA: VALLE 41, entre Basarrate y P. Upman, casa de sala, comedor, 2 habitaciones, baño y cocina. $25.00. Llaves e informes: San Lázaro 376. U-5858. A-1

SE ALQUILAN: VAPOR 43, entre Espada y Hospital, casa moderna de sala, comedor, 2 habitaciones, baño, cocina, $20.00. Llaves e informes: San Lázaro 376. entre Aramburu y Hospital. U-5858. A-1

SE ALQUILAN: JOVELLAR 51, entre Hospital y Espada, casas modernas de sala, 2 habitaciones, baño y cocina, con luz, $13.00. Llaves e informes: San Lázaro 376, entre Aramburu y Hospital. U-5858. A-1

SE ALQUILAN: JOVELLAR 27, entre Aramburu y Hospital, casas modernas de sala, comedor, 2 habitaciones, baño y cocina, $20.00. Llaves e informes: San Lázaro 376, entre Aramburu y Hospital. U-5858. A-1

ALQUILO: REINA 109, ALTOS, entre Campanario y Lealtad, casa tres habitaciones, baño intercalado, sala, saleta, cocina, cuarto, servicios criados. Hermosa terraza. Informes, en la misma. A-1

SE ALQUILAN: SAN LAZARO 388, entre Hospital y Espada, casas modernas de sala, 2 habitaciones, baño y cocina, a $15.00. Llaves e informes: San Lázaro 376, entre Espada y Hospital. U-5858. A-1

GENIOS 23

Alquilo tercer piso, muy fresco, a una cuadra del Prado y otra del Malecón. Todas las líneas de tranvías al frente, despacho, sala, comedor, 3 cuartos, cocina y servicios sanitarios. Llaves e informes, en los bajos. A-1

ALQUILO UN PISO. Paula 87. los más frescos de la Habana. Compuesto de 2 casitas cada una, Sala, saleta. 2 cuartos, baño intercacalado y cocina. $17.00. A-1969. A1

ALTOS MODERNOS, San Rafael 55, entre Manrique y Campanario, propios para profesionales, seis habitaciones, tres abajo, tres arriba. comedor fondo, galería persianas. Rebajadísimos, $38.00. Llaves, bajos. Informes: F-2313. A-1

SEGUNDO PISO. Consulado 45: Fresco rebajadísimo. Sala, saleta, 6 cuartos con lavabo agua corriente. Comedor al fondo, baño completo. Llaves en los bajos. Informes: teléfono F-2836. A1

SOMERUELOS 31. BAJOS, sala, comedor, dos cuartos, servicios, cocina. Informes: M-2863 F-6635. La llave en los altos. A-1

OQUENDO 9-C. ALQUILO entre San Rafael y San José, bajos modernos, sala, saleta, dos cuartos, baño moderno y cocina. Baratos. Informes Díaz. Neptuno número 200. Telf. U-5154 A-4300. Verla de 3 a 5. A-1

CARDENAS 5, BAJOS

Se alquilan 3 hermosas habitaciones, sala, saleta y comedor; Cárdenas 64. bajos sala, saleta, comedor, 3 hermosas habitaciones: Habana 53, segundo piso, sala, saleta, comedor al fondo, 5 hermosas habitaciones y baño intercalado. Informes: Zulueta 36-G. Telf. A-9266 A-1

SE ALQUILA magnífica esquina para establecimiento, en Oquendo y San Miguel. La llave e informes en la misma y en el teléfono F-5409.

A-2 Vedado y Príncipe

VEDADO. Alquilo dos casas modernas bajas, 23 No. 452, entre 8 y 10, calle 4 No. 226 entre 23 y 25, jardines portal, sala, comedor, tres y cuatro cuartos, buenos baños, cuarto servicio criados. Para ver la de la calle 4 de 2 a 4 la de 23 de 4 a 6. F-5397; M-2602. A-2

LINEA 136-A, Altos, casi esquina 12, sala, recibidor, cinco cuartos, dos baños, comedor, cocina, servicios criados. Lalve allí. Informes: Luz 19-A, Telfs: M-1541 F-1795. A-2

VEDADO: casa moderna tres habitaciones, garage y demás comodidades, calle 27 No. 429 entre 6 y 8. Informes Telf: F-4008. A-2

SE ALQUILAN modernos altos, 21 esquina a 12, sala, saleta, 4 cuartos, comedor, baño y demás servicios, muy barata. A-2

ALQUILO ALTOS: K, NUMERO 166, entre 17 y 19, compuestos de terraza, sala, comedor, cocina, baño, cinco habitaciones grandes, cuarto y servicio criados. Informes: K. núm. 166, bajos. F-4758. A-2

El "Diario Hablado"
Se trasmite todos los días

ALQUILERES

A-2 Vedado y Príncipe

VEDADO «C» 268 entre 27 y 29 acera de sombra, sala, comedor, tres habitaciones, baño completo, cuarto y servicio de criados independientes, patio y traspatio. Llave al lado en el 266. $30.00. A-2

ALQUILO MODERNO bajo 27 No. 85 entre E. y F. Vedado. Recibidor, sala, saleta, hall, 4 habitaciones, comedor, baño completo, cuarto y servicio criados. La llave en el alto. Informes: A-6420. A2

SE ALQUILA LOS lindos bajos de 21 No. 5 entre M y N, con o sin muebles a una cuadra del Hotel Nacional. $150.00 con muebles y $100 sin muebles. Informes al lado. A2

SE ALQUILA CHALET, Avenida España (antes 17), esquina a 10. Vedado. A2

EDIFICIO CALLE H. número 184, entre 21 y 23. Vedado, modernos pisos al estilo americano, con todo confort para familias cortas. Alquiler razonable. Informes, el portero. A2

CALLE B número 139 entre 19 y 21, Vedado. modernos chalet, jardín, portal, recibidor sala comedor pantry, 5 habitaciones, 2 baños, cuarto y servicios de criados, garage para dos máquinas.. Llaves en la misma, al fondo. Informes: Obispo 16. A-6420. A2

SE ALQUILA LA casa calle B No. 16, entre Línea y 11, cerca de la Iglesia y del colegio La Salle. La llave en el No. 14. Informan: teléfono F-3552. A2

JARDIN, PORTAL, sala, comedor, un cuarto, baño, cocina, patio y garage, $15.00, 6 entre 35 y 37 Vedado. A-2

VEDADO K. 195, entre 19 y 21, frescos altos, terraza, gabinete, sala, comedor, cuatro cuartos, baño, salón azotea, cuarto y servicio criados. Informan en la misma de 2 a 4. $50.00. A2

VEDADO. Se alquila casa de una planta con 4 habitaciones, calle 13 No. 102 entre 12 y 14, 40 pesos mensuales. La llave al lado. A-2

SE ALQUILA LA CASA, calle 25 número 365, entre Paseo y 2, Vedado, con sala, comedor, 4 cuartos, cocina y baño, cuarto y servicios de criados. Puede verse, de 3 a 5½. A2

6 NUMERO 173, entre 15 y 17, Vedado: Alquilo casa compuesta la planta baja, jardín, garage para dos máquinas, entrada al primer piso, un salón grande, 3 cuartos criados, hall; cocina, despensa y subida criados al primer piso. Primer piso, sala, recibidor, 5 cuartos, 2 baños, comedor, hall, pantry. Segundo piso: 4 cuartos y baño. Precio $100.00. Informes: Bufete de Arellano. M-3936. A-2

2 NUMERO 3, VEDADO. Alquilo los espléndidos altos de esta hermosa casa, capaz regular familia. Precio muy económico. Llaves Calzada y 2. Edificio «Martí», Informes: Sr. Manteca, Cuba 76, Telf: A-8903. A-2

BONITOS ALTOS Y bajos, para familias cortas solamente. 188 Calle C. entre 19 y 21, alquileres módicos, baños lujosos, calentadores, jardín, terraza, reconstruído y decorado. A2

17 Y 4 VEDADO, alquilo cómodos departamentos, sala, saleta, tres y cuatro cuartos; baño completo y demás comodidades. Véase el encargado. Informes: Sr. Manteca, Cuba 76. Teléfono A-8903. A 2

JOVELLAR 39, entre M. y N, alquilo bajos, y cuarto piso, altos, casa moderna, con todas comodidades y garage. Véanse de 9 a 12, informes: Sr. Manteca, Cuba 76, Telf: A-8903. A-2

CALZADA Y DOS, Vedado. Edificio «Martí» alquilo casas completamente independientes, sala, recibidor, comedor, tres y cuatro cuarto grandes, baño intercalado, lujo cocina gas, cuarto comodidades criados. Llave encargado. Informes: Sr. Manteca, Cuba 76. Telf: A-8903. A-2

QUINCE ENTRE CUATRO y seis, Vedado, alquilo para personas de posición, casa con sala, biblioteca, comedor, seis cuartos, cuatro cuartos de baño, etc. Módico precio, llaves el encargado de 17 y 4, casas de Apartamentos. Informes Sr. Manteca, Cuba 76, Teléfono A-8903. A-2

VEDADO I. No. 204, entre 21 y 23, piso bajo moderno, sala, comedor, dos habitaciones, baño intercalado, cocina, precio económico. Llaves encargado, portal, jardín. A2

VEDADO. 21 y H., frente parque, piso alto, fresco, espacioso, sala, comedor, recibidor, tres cuartos, buen baño, gran cocina, cuarto y servicios criados. Llaves bodega, precio situación. A2

21. No. 275, ENTRE Baños y F. Se alquila. Sala, comedor, 5 cuartos, baño, cuarto y baño para criados, garage. Moderna. F-1283, A-7625. A2

ALQUILO primer piso de esquina en 12 y 17 Vedado con 4 habitaciones sala, comedor, baño, cocina cuarto y servicio de criada. Informan teléfono F-6035 café. A-2

VEDADO: SE ALQUILAN los altos de la casa Baños esquina a 19. En los bajos de los mismos informan. A-2

E. No. 10-A ALTOS, entre 7 y 9. Se alquilan con sala, saleta, cuatro dormitorios, comedor, cuarto criada. Recientemente construídas, fresquísimos. A-7625. De 3 a 5. A-2

23 ENTRE 12 Y 14. Pisito interior independiente, comedor, dos habitaciones y servicios completo. F-5469. A2

5a. 42½ ENTRE E y D, bajos, media cuadra Colegio Dominicas, una del Americano, 4 cuartos, sala, comedor y demás servicios. Se alquila barato. Informan, llaves en Línea 80 entre A, B. Vedado. Telf. F-5469. A2

VEDADO: A $12.00 alquilo casitas nuevas, portal, sala, comedor, cuarto, cocina de gas, servicio y patio. 5a. No. 76, entre A y B. Informan en la última. A2

BAÑOS 46. Dos casas modernas, cuatro o cinco habitaciones, sala, comedor, pantry cocina y servicios de criados. Con o sin garage. F-6635; M-2863. A-2

VEDADO. Alquilo casas chicas independientes nuevas, todas comodidades situación inmejorable, buenos y baratas. Véalas todas horas Calzado esquina I. Informes A-3131. A-2

MODERNOS ALTOS y bajos. H. número 227. entre 23 y 25, sala, comedor, cuatro cuartos, baño intercalado, cuarto, servicios criados, pantry. Igual comodidades, los bajos. garage. Llaves: 223. A-2

ALQUILO: VEDADO, Calzada esquina a 14, bajos, con portal, sala, comedor, 3 habitaciones, baño, servicios de criados. Llave en los altos. Informes: Manzana de Gómez 240. Telf. A-4893. A-2

ALQUILO: TERCERA esquina a F. Vedado, chalet moderno, portal, sala, hall, comedor, cocina, cuarto con servicios de criados y gran terreno para jardín, en los bajos y cuatro habitaciones, dos baños y terraza, en altos. Informes: Manzana de Gómez 240. Telf. A-4893. A-2

ALQUILO C 169 altos, entre 17 y 19 Vedado. Terraza, sala, comedor, cuatro cuartos, dos baños, cocina, cuarto criado con baño. Informan en la misma. A2

ALQUILERES

ALQUILO: EN TERCERA entre E. y F., Vedado, chalet moderno, con portal, sala, hall, comedor, cocina, cuarto con servicios de criados, los bajos; y cuatro habitaciones, dos baños y terraza, en los altos. Informes: Manzana de Gómez 240. Telf. A-4893 A-2

20 NUMERO 21, ENTRE 15 y 17 Vedado: Alquilo la planta baja, compuesta jardín, portal, sala, 3 cuartos, baño intercalado, comedor, cocina, cuarto y servicios criados y patio al fondo. Precio: $28.00. Informes: Bufete de Arellano. M-3936. A-2

VEDADO, PRECIOSO

Tercer piso, moderno, decorado, sala, recibidor, hall, cuatro cuartos, baño intercalado, comedor, cuarto y servicios criados, cómoda escalera. Precio situación. M. esquina 27. Llaves: 27 núm. 23. F-3871. A-2

A-3 Cerro y Palatino

SE ALQUILA en Cañongo y Bulben, Puentes Grandes, una espléndida casa, precio menos de lo que piensa. Vista hace fe. Informan en la bodega. A-3

GANGA: ZEQUEIRA 52-A, fresquísimos altos, acabados de construir, sala, comedor, dos grandes cuartos, baño moderno intercalado, cocina. Informes: M-2863; F-6635. Llave en la misma. A-3

PASAJE MUNGUIA

Entre Sarabria y Consejero Arango, Se alquilan casa de sala, comedor, 2 y 3 habitaciones, baño y cocina, a 13 y 16 pesos, con vista a la calle. Informan en la misma No. 19. A3

ALQUILO casa, en el mejor lugar del Cerro, La Rosa y Sta. Catalina, con sala, comedor, 2 cuartos, buen patio, cocina y baño. Informan P. Pérez: teléfono: I-7211 A-3

SE ALQUILA la casa Primelles 16, Cerro, a una cuadra del Paradero, compuesta de portal, sala, recibido, 5 cuartos, baño completo, patio y traspatio. Llaves e informes la misma. A-3

SE ALQUILAN ALTOS, San Cristóbal 31, Cerro, cerca de la Iglesia, propios colegio o sociedad. Baratos. La llave, en los bajos. Telf M-2395 A-3

SE ALQUILAN LOS ALTOS, Santa Teresa 10, entre Infanta y Atocha. La llave, al fondo, el encargado. Telf. M-2395. A-3

ALQUILO CASA en lo mejor del Cerro, La Rosa y Santa Catalina, con sala, comedor, 2 cuartos, cocina, baño y patio. Informes: I-7211 I-7589. A-3

SE ALQUILAN VARIAS casas, Prensa y Velázquez. portal, sala, comedor, tres cuartos. Sumamente baratas. Informes, en la bodega. Castro. A-3

A-4 Marianao y sus Repartos

SE ALQUILA casa barata, sala, comedor, 2 cuartos, cocina, baño, garage y un cuarto en los altos del garage. Avenida 8a. núm. 3 entre 8 y 9 Ampliación de Almendares. A-4

REPARTO ALMENDARES

Calle 16 entre A y B, Alquilo chalet 4 cuartos, baño intercalado, comedor, pantry, cocina, cuarto alto criado, portal, terraza a la brisa, bonitos jardines, garage, cuarto chofer. Llaves en la misma. A-4

VENDO SOLAR 12x47 varas, Alturas del Almendares, Avenida de la Paz, al lado del Núm. 15, acera del conde del Rivero, es una vedadera ganga, lo doy en $2.000. Alberto Cuervo, Obispo 59. altos. M-1537. A4

ALQUILO $15. La bonita casa San Mariano letra Y casi esquina Strampes, se compone de jardín, portal, sala, dos habitaciones, baño, cocina, patio. Llave, informes: San Mariano 42 esquina Revolución. Telf. I-6015. A4

TERCERA ENTRE 2 y 4. Reparto La Sierra, moderna casa de dos plantas, recibidor, sala, seis cuartos, comedor y servicios. $35. La llave de 2 a 5 p. m. Informes: Obispo 16. A-6420 A4

AVENIDA 9, ENTRE las calles 6 y 7. Buena-Vista, Marianao: Se compone jardín, portal, sala, comedor, 4 cuartos, 2 baños, pantry, cocina, cuarto y servicio criados, garage para una máquina. Precio $45.00. Informes. Bufete de Arellano, M-3936. A-4

SE ALQUILA en Almendares 5a. entre 10 y 12 casa compuesta de sala, saleta, seis habitaciones, baño intercalado, portal y jardín. Informan: A-8564 y U-2199. A-4

EN LO MEJOR ALMENDARES, chalecito independiente, propio matrimonio corta familia, jardín, portal, sala, comedor, 2 habitaciones, baño intercalado, cocina. patio, garage. 13 entre 6 y 8. Almendares. A4

LA SIERRA. 1ra. número 9 entre 4 y 6. Jardín. portal, sala, saleta, hall, comedor, 5 habitaciones, servicios. Patio, dos cuartos criados. Garage y servicio. F-1592 A4

LA SIERRA: BONITA y moderna casa, Tercera entre 10 y 12, bonito jardín, sala, comedor, 3 habitaciones, baño de color, buena cocina, servicios criados, patio. Precio: $30.00. Telf. F-1592. A4

ALQUILO CALZADA Columbia entre Varela Godínez, jardín, portal, sala, comedor, tres habitaciones, baño, garage, $26; informes F-3959. Llave al lado. A-4

MARIANAO. ALQUILO casa moderna $16 jardín, portal, sala, comedor, dos cuartos, baño, próximo tranvía. Medrano entre Reina y Panorama. Buen Retiro, San Miguel 4. «Ariete», Díaz M-4141. A-4

LA LISA HEIGHTS MARIANAO

$30 month pretty chalet «Villa Laura», Santa Brígida St between Santa Rita and San Luis: 4 bloks from Calzada (Half block), trees parlor dining room, kitchen, pantry, two servant rooms garage. Second floor, terraces, hall 3 bedrooms and bathroom Healthy high, cool. Apply: Dr. Vargas, Habana 35. Teléfono A-1724. A4

ALTURAS DE ALMENDARES: Se alquila, Bélgica 11, entre Calzada Columbia y Avenida Victoria, Alturas de Almendares, chalet de 2 plantas, 7 habitaciones, demás comodidades jardín. garage. Llaves en el mismo. M-9837. A-4

A-5 J. del Monte y La Víbora

LUZ CABALERO 14 entre Carmen y Vista Alegre fondo Maristas lujosos altos y bajos independientes, terraza, sala, 5 cuartos, baño, hall, comedor, cuarto y servicios criados. Llave al fondo. Telf: A-0108. A-5

JUAN DELGADO Y ESTRADA Palma, frente a la línea de los tranvías. Se alquila una hermosa casita, propia para corta familia. Su alquiler es de situación. Informes en la bodega. I-7589 F-1482. A-5

ALQUILO CASA MODERNA fresca, pintada recientemente, a una cuadra Calzada, Milagros 32, entre Delicias y Buenaventura, portal, 4 habitaciones, sala amplia, recibidor, comedor amplio al fondo, baño completo, servicio criados, patio y traspatio. Alquiler reducido. U-5158 y U-1595, Belascoain 14. A-5

ESTRADA PALMA 82, esquina Concejal Veiga, Víbora moderno chalet, jardín, portal, recibidor, sala, vestíbulo, comedor decorado, pantry 6 habitaciones. 2 baños, cocina dos cuartos criados y servicios, garage para 3 máquinas. Llaves la misma. Informes: Obispo 16. A-6420.

ALQUILERES

A-5 J. del Monte y La Víbora

JESUS DEL MONTE 696, sala, saleta, comedor, cinco habitaciones, baño, cocina, dos cuartos criados, servicios y garage. Alquiler $30.00, llave en la bodega, esquina a San Leonardo. Informan 10 de Octubre 697, teléfono I-4252 A5

SE ALQUILAN EN Octava 46 y 48, entre San Francisco y Milagros, Lawton: dos casas, portal, sala, comedor, 4 habitaciones, baño intercalado, patio, cocina con servicio y entrada independiente para criados, agua abundante. Informan: I-6125. Precio $15. A5

MILAGROS B., CASI esquina Jesús del Monte sala, comedor, tres cuartos, baño y patio. Informes: Obispo 16, A-6420 A5

ALQUILO LOS PRECIOSOS altos Juan Bruno Zayas esquina a Libertad, se componen de sala, recibidor, cuatro habitaciones baño completo, comedor, cocina, terraza, cuarto de criados, lavadero. alquiler $28. Llave informes: San Mariano 42 esquina Revolución I-6015. A5

ALTOS INDEPENDIENTES. Jesús del Monte 258, Toyo con sala, recibidor, 5 cuartos, comedor, bañño intercalado, otra más, etc. baratos. Llaves: lechería bajos. Informan: A-5650.

SANTA CATALINA 23, Víbora: Se alquila una casa compuesta de sala, comedor, 3 cuartos, servicios, cocina y patio. Precio $20.00, Informes: Bufete de Arellano, M-3936. A-5

SE ALQUILA. Avda. de Acosta y Primera (Víbora) Altos, casa espléndida, sala, comedor, tres cuartos. Llaves Avda. Diez de Octubre 632. Bodega. Informes: M-3198. A-5

SE ALQUILA Avda. 10 de Octubre 283, altos, acera la brisa, sala, comedor, cuatro cuartos. Llaves la encargada. Informes: M-3198. A-5

SE ALQUILA espléndida casa Luz 19 y 21 bajos (Víbora) sala. comedor, cuatro cuartos, patio y traspatio, $22.00. Llaves en la misma. Informes: M-3198. A-5

$15 O-Farril esq. a J. A. Saco altos, con terrazas, sala, saleta. 3 habts baño, intercalado, comedor, cocina. tc. A5

SE ALQUILA la casa Jesús del Monte 213, entre Puente Agua Dulce y Arroyo Maboa. compuesta sala, comedor, 3 cuartos, patio y traspatio. Llaves barra enfrente. Informan M-3741. A-5

SE ALQUILA la casa calle Santa Emilia 33. Víbora con sala, cuarto, baño, cocina acabada pintar. Se informa en la misma. Telf. F-1774. A-5

GERTRUDES 29, ESQUINA a Segunda, portal, sala, saleta, 5 cuartos, hall, agua abundante, garage, doble servicios sanitarios. Llave 31. Informes: A-5418. Precio: $23 00. A-5

LINDA CASA. $15.00. Jardín, portal, sala, tres habitaciones, amplio hall, lindo comedor, amplia cocina, entrada independiente, pintada muy linda en colores. Dolores 60, entre Porvenir y Octava. Los carros y guaguas a media cuadra. Para verla de 2 a 5. A5

A-6 Luyanó

PEREZ 10, CASI ESQUINA a Concha, preciosos y ventilados altos, zaguán, dos terazas, cuatro cuartos, comedor y baño lujoso. Llave enfrente, número 11. Telf. A-0108. A-6

SE ALQUILAN: EN CONCHA y Guasabacoa, bajos modernos, con portal, sala, dos habitaciones, cocina y baño, desde $14 00 Manzana de Gómez 240. Telf. A-4893. A-6

LUYANO ALQUILO casa moderna sala, comedor, 2 cuartos, baño. los bajos. Luco letra S, entre Municipio y Rodríguez. San Miguel 4. «Ariete». Díaz, M-4141. A1

A-7 Sto. Suárez y Mendoza

DUREGE 55, ENTRE CORREA y Santa Irene, lindos altos, sala, saleta, cinco cuartos, servicios criados. Llave en los bajos. Ofrezca lo que pueda. Telf. A-0108. A-7

B-1 Casas-Apartamentos

LUJOSO APARTAMENTO, cuatro cuartos, precioso baño intercalado, sala, decorada, balcones a la calle, comedor fresco, bonita terraza, cocina de gas, calentador, baño criados. Precio reducido. Edificio Padrón, Neptuno 251, entre Aramburo y Hospital. U-5158; U-1505. B-1

EDIFICIO «CASTRO», 25 esquina O., Pisos amplios y frescos. Vista al mar. 5 habitaciones, sala, comedor. 2 baños, elevador, agua abundante. Frigidaire. garage. Telf. F-2990.

B-2 Naves y Locales

SE ALQUILA en Cerro 624 esquina Ferrer en el paradero del tranvía del Cerro gran salón de esquina para industria o establecimiento, muy barato. Informan I-5720. B-2

GRAN ESQUINA BARATA

Para comercio. Zulueta 71 esquina Dragones, 500 metros superficie. Alquilo toda o parte y admito proposiciones. Informes: U-3810 o en la misma de 2 a 4 p. m. B2

SE ALQUILA bodega, sola en esquina de calzada, con enseres, armatostes y parte de mercancía. Informa: Rico. Café La Independencia, Reina y Belascoain. B-2

OFICIOS 112, esquina a Merced. Se compone de un salón grande, propio para bodega o establecimiento, 2 cuartos, patio, cocina y servicios. Precio: $30.00. Informes: Bufete de Arellano. M-3936. B-2

OBISPO 84. Se alquila la planta baja propia para establecimiento, de esta casa, entre Villegas y Bernaza. Informan: teléfono A-8980. Edificio Gómez Mena, Obispo y Aguiar. Depto. 705. B-2

ALQUILO SUAREZ 49, casi esquina a Gloria. Espléndido local, propio para comercio e industria, con vivienda al fondo, muy clara y bonita, se da barato. M-7450. B2

PADRE VARELA 66

Local propio para establecimiento, dos habitaciones y servicios. Precio: $50.00. Informes: F-2134. B2

VILLEGAS 4 por Monserrate, entre Empedrado y Tejadillo. Se alquila barato este local con su vidriera y estantería propio para establecimiento chico, Llave en la misma de 9 a 11 y de 2½ a 4½. Informes: Romeo y Julieta. Teléfonos U-5166 y U-5738. B-2

ALQUILERES

B-2 Naves y Locales

CALZADA y 2 (Edificio «Martí». Alquilo local para comercio precio muy económico. Vea encargado. Informes: Sr. Manteca, Cuba 76, Teléfono: A-8903. B-2

MEJOR BARRIO Habana: Concordia y San Francisco, hermoso local para garage u otra industria. Superficie 1200 m Puertas a las dos calles: alquiler de situación. Informan en el mismo. B2

BODEGUEROS: Local de esquina edificio moderno bien situado con armatostes en $15, en Los Pinos, Avenida del Apóstol y Cisneros Betancourt. Informes: F-2225. B-2

ALQUILO EN LUZ Y OFICIOS, local de esquina. propio para establecimiento. con varias divisiones y servicios. Informes: Manzana de Gómez 240. Telf. A-4893. B-2

ALQUILO: O-REILLY 106 y 108, edificio cuatro plantas, antigua Casa Harris Bross. Entrada por O-Reilly y por el fondo. Informes: Manzana de Gómez 240. Telf. A-4893. B-2

MERCADO DE TACON, Casilla No. 5, por Reina. Se alquila esta casilla, (antes ocupada por Fonda) ideal para esta clase de establecimiento. Llave en Vidriera de Billetes. Informes: Romeo y Julieta. Telfs: U-5166 y U-5738. B 2

ALQUILA LOCAL con entrada por dos calles propio para comercio o industria Concha y Reforma, muy barato. Informan: M-3307. Llave al lado. Fonda B-2

SE ALQUILAN

Magníficas naves de todos tamaños, propias para industrias y almacenes, situadas en la Calzada de Concha. en Marina y Atarés. con Desviaderos de Ferrocarril y a precios de situación. También alquilamos o vendemos lotes de terrenos muy bien situados, atravesados por Chuchos de Ferrocarril en los lugares antes indicados. Para más informes: Telfs: X-2819 X-2629. Cía. de Maderas «Gancedo» Conucha 3.

SE ALQUILA

SOL 93, 230 metros dos puertas hierro gran patio y dos cuartos, azotea, precio 40 pesos. Informan de 1 a 4 p. m. B-2

PADRE VARELA 66

Local propio para establecimiento, dos habitaciones y servicios. Precio: $50.00. Informes: F-2134. B-2

LOCALES INDEPENDIENTES para comercio Jesús del Monte 258, Toyo, entre Enamorados y Dolores: lo mejor para cualquier ramo. Llaves: lechería. Informes: A-6550. Habana 70. B2

LOCALES BARATOS
Y MES GRATIS

Acosta 49 casi esq. Compostela.
Cerro 562 casi esq. Palatino.
Inquisidor 11 esq. a Sol.
Cerro esq. Colón
Dragones 12, esq. Amistad.
Genios y Morro.
Cárcel 15.
Vigía 14-B. esq. a Cerrada.
Neptuno 33 entre Industria y Amistad.
Subirana No. 54, esq. a Peñalver.
Dieciocho entre 9 y 11.
Zulueta 32.
Compostela 130.
OReilly 13.

M-2096 A.4358 M-6263

SE ALQUILA O SE VENDE la casa Bernaza 6, tiene una superficie aproximada de 200 metros, sirve para cualquier comercio; tiene una lujosa vivienda, en la planta alta. Informes, en la misma. También se vende una caja para caudales, de 57 x 36 pulgadas y una vidriera-mostrador.

ESPLENDIDO LOCAL moderno, propio para oficina, piso granito, 20 metros de frente, por 24 fondo, en Amargura número 34. Precio de situación. Informes: Telf. A-4376.

SE ALQUILA: CERRO 456, esquina a Patria, local propio para industria, compuesto de dos plantas y un sótano. Informes: M-9837. B-2

BODEGUEROS

Se alquila una esquina, con todos sus enseres. Tiene mucha barriada. Precio de situación. Informes: Antón Recio y Tenerife, bodega, Avelino González. B-2

BELASCOAIN 10. ALQUILO local, 480 varas comercio. casi esquina Neptuno con o sin armatostes, en precio razonable. Informes: Cuevas: Bernaza 39. A-3568. B-2

LEALTAD 100. ALQUILO local amplio. propio carpintería o cosa análoga, esquina San Rafael. en precio razonable. Informes: Cuevas, Bernaza 39. A-3568. B-2

CEDO UNA HERMOSA nave de 307 metros. sin columna alguna en el centro, en el lugar más céntrico de La Habana, cerca de la Cuban Telephone. Informes: Galiano 104. Telf. A-1796. B-2

SE ALQUILA LA esquina de Prado No. 39 y Refugio. bajos, local propio para oficinas o establecimiento de modas. Precio de situación. Informan en Prado No 25. altos. A1

SE ALQUILA LA ESQUINA de Justicia y Herrera. para bodega, con sus armatostes y enseres Muy barata. Informes, en la misma, de 9 a 11.

SE ALQUILA local Santos Suárez y Durege para bodega, puesto de frutas u otro giro muy barato, casa moderna, en la accesoria dos la llave y Telf. A-3073. B2

B-3 Departamentos

ALQUILO Departamento de dos habitaciones con balcón a la calle, juntas o separadas, son muy amplias, casa particular, San Juan de Dios 6 altos, entre Compostela y Habana. B-3

CUBA 18, FRENTE al nuevo Malecón, departamentos con luz desde $15. Informes: Obispo 16. A-6420. B3

SE ALQUILA UN amplio y ventilado departamento en el primer piso de la casa número 124 sita en la calle de Aguacate, entre Muralla y Teniente Rey, compuesto de dos cuartos, sala, cocina y baño. Informan en los bajos y por el teléfono A-2878. B3

B-4 Habitaciones

EN $14 SE ALQUILA habitación ventilada con comida, luz y teléfono; se desea hombre solo. Neptuno 221 bajos, entre Oquendo y M. González. U-4130. B-4

SE ALQUILA una habitación con vista a la calle. Informan en la Avenida de los Presidentes No. 126, entre 13 y 15, Vedado. Telf. F-4852. B-4

HABANA 55 esquina a Empedrado, se alquilan amplias habitaciones con luz, alquiler muy reducido. Informan: el encargado B4

FRESQUISIMAS habitaciones propias matrimonios. Otras más chicas propias caballero o señoritas, lavabos agua corriente. baño caliente. Solicito socio habitación, con o sin comida. Moralidad, baratísimas, Galiano 90. B4

BERNAZA 62 ALTOS, habitaciones a 5 pesos, preferimos hombres solos B-4

ALQUILERES

B-4 Habitaciones

EN LUJOSO EDIFICIO

Magníficas habitaciones y apartamentos con baño privado, agua caliente, luz y teléfono; precios muy reducidos. Rogamos referencias. San Rafael 37, entre Rayo y San Nicolás. B-4

CASA PARTICULAR: Alquilo habitaciones amplias, teléfono, luz, comodidades, derecho recibidor, con toda asistencia (si desea), matrimonio: $28. Personas decentes. Animas 136, altos. Telf. A-5368. B4

BARATAS, HERMOSAS Y FRESCAS HABITACIONES, POR LO QUE OFREZCAN

y un apartamento con dos habitaciones, en Maloja número 1, esquina a Monte y Aguila, con vista a la calle, en $6.00. $8.00, $9.00, $10.00 y $12.00. La llave en la misma. Informes: Edificio «Bacardí», Apartamento 401. Telf. A-7830. De 10 a 12 a. m. y de 3½ a 5½ p. m. B4

EDIFICIO
CARREÑO
MARINA E INFANTA

¡UN MES GRATIS!
DE UNO DETERMINADO PUEDE TOCARLE A VD.!
(INVESTIGUE)

HABITACIONES DEPARTAMENTOS CON Y SIN MUEBLES

VAYA Y OFREZCA LO QUE PUEDA

QUEREMOS LLENAR
M 2096 U.6066

ALQUILO PRECIOSA habitación con lavabo, agua corriente, al lado, hermoso baño, agua caliente, muebles, comida si se desea. Casa familia. Baratísima. Reina número 6. Ultimo piso. Telf. M-9209. B-4

GANGAS

HABITACIONES DESDE:

Ayesterán 12	$5.00
Aguila 66	$10.00
Castillo 62	$3.00
Cerro 561	$2.00
Cerro 817, esq. a Sta. Teresa	$4.00
Concepción 56	$5.00
Cuarteles 20	$5.00
Cuba Nos. 1 y 3	$3.00
Damas 78	$6.00
Dragones 88 y 90	$5.00
Flores y San Bernardino	$3.00
Habana 111	$6.00
Inquisidor 31	$3.00
Infanta y Maloja	$5.00
Lealtad 155	$5.00
Marina No. 5	$4.00
Muralla 20	$4.00
O-Reilly 13	$6.00
Peñalver 116	$5.00
Revillagigedo 70	$4.00
Salud 129	$4.00
San Bernardino 93	$7.00
San Ignacio 25	$7.00
San Rafael 174	$8.00
Trece y M	$2.00
Zulueta No. 32	$5.00

M-2096 A-4358 M-6263

ALQUILO: HERMOSA habitación ventilada, muy clara, prefiero persona sola, o con niña o niño, $6.00. con luz en casa de matrimonio. Informes: M-2239. B-4

HABITACIONES AMPLIAS frescas, balcón calle Obispo 59 altos, café Europa, desde 10 pesos, interiores desde 7 pesos, lavabo, luz, elevador. Hay especiales para hombres solos. B4

ALQUILAMOS ESPLENDIDAS habitaciones a precios de verdadera ganga, y un local propio para fotografía con vidrieras a la calle. También una cocina. Galiano 68, altos de los almacenes «La Opera».

EDIFICIO «CATEDRAL». Casa para familias honorables. Hay ascensor, agua abundante. Habitaciones y departamentos muy frescos. Visitando este edificio, ningún otro le gustará después. Empedrado número 4.

B-5 Casas de Huéspedes

LA REGENTE

Amistad 15 altos, entre Neptuno y Concordia. Espléndida comida criolla y española, habitación, lavabo, agua cliente, muebles modernos, servicio completo; una persona: $20.00, dos $35.00. Teléfono: A-5643. B5

HUESPEDES LA MATANCERA. Reina 83, esquina Manrique, hermosas habitaciones, con servicio, bañoñ, buena comida. precio para matrimonio de 35 a 40 pesos al mes, para uno de 25 a 30. Telf. A-0238. B5

B-6 Hoteles

VIVA EN PRADO

Media cuadra Parque Central, el punto más céntrico, damos espléndido servicio comidas, teléfono en cada piso. Elevador día y noche, precios sumamente reducidos, a familias estables y viajes del interior. Consulte nuestros precios. Hotel Prado Prado 85. esquina Virtudes. B6

HOTEL "EDISON"

Neptuno 5, frente Parque Central. A-9041. El Roof Garden más fresco. La mejor cocina, a cargo del dueño. La mejor situación. Los mejores precios. Agua fría y caliente. Elevador parmanente. B6

HOTEL QUINTA AVENIDA. Zulueta 71 esquina Dragones. Habitaciones y departamentos, 1 persona $20. Matrimonios: $35-$40 y con baño $45-50. Espléndida comida. Telf. A-1000.

IDEAL ROOM
PRADO 93-B., (POR PASAJE)

Hotel frente Capitolio. Tenemos apartamentos y habitaciones, baño agua caliente, muebles y todo servicio. Limpieza esmeradísima. Precios con comida, para matrimonio, desde $35 00. Visítenos no perderá el tiempo. No se admiten señoras que no sean de moralidad B-6

THE SAVOY
F. Y 15, VEDADO
Telf. F-6616

Situado en un lugar alto del Vedado, con fácil y frecuente comunicación con la Ciudad y Repartos; rodeado de jardines, con 60 metros de hermosos portales. Las habitaciones tienen ventilación directa. Teléfono, closet y baño particular con agua fría y caliente. Precios moderados, incluyendo tres excelentes comidas, bien seleccionadas al servicio en mesas separadas, para cada familia. B-6

M.E.C.D. 2016

SE SOLICITAN

S-1 Criadas y Criados

SE NECESITAN una criada para las habitaciones, sepa algo coser, sueldo $20; y un criado de mano español, $25 Informan Compostela 58 bajos. S-1

UN CRIADO QUE sepa servir la mesa. Traiga referencias. Sra. Veranes. Calle 15 entre K y L, Vedado. S1

S-2 Cocineras y Cocineros

SE NECESITA buena cocinera jamaiquina $20 a $25 criado mano $20 para campo, manejadora y criada mano $15 cada una; manejadora jamaiquina $15. Mr. Beers, Agencia Americana. S-2

S-11 Agentes y Socios

PROXIMO A ABRIRSE establecimiento de café, helados y especialidades, necesita un socio que administre; aportando una cuarta parte del capital invertido. Informes: mueblería Los Encantos. San Rafael y San Nicolás. S11

S-12 Solicitudes-Varias

SE SOLICITAN PERSONAS

que padezcan de las siguientes afecciones: eczema seca, ya sea lisa o escamosa, reciente o antigua, lesiones úricas, dolorosas o infectadas; eczema supurada o con inflamación; eczema exfoliante; eczema verrugoide; eczema marginado; eczema tonsurfante; eczema parasitaria; eczema indolorosa o con dolor y icazón; eczema endurada; eczema pequeña o de gran extensión; afecciones de pocos meses o de varios años y rebelde a todo tratamiento, herpes, sarna, picazones locales o generalizadas por todo el cuerpo; llagas y úlceras crónicas; caspa seca o supurante del cuero cabelludo; tiña pelada; caída del cabello sin causa aparente; encías sangrantes; mal olor de la boca; mal olor de las axilas, (sobaco); grietas, picazones y mal olor de los pies; barros, acné, de la espalda y de la cara, y especialmente linfangitis, para darles muestras gratis de ACETOLIA ROBAINA. Infanta número 59, (entre Carlos Tercero y Estrella). Telf. U-4000. Aunque usted no necesite «Acetolia» no olvide recomendarle este anuncio a las personas que la puedan necesitar, que tal vez con esta pequeña cortesía, les haga un gran favor. Enviaremos muestras gratis por Correo al recibo de 6 centavos, (seis centavos) en sellos. S-12

SE SOLICITA UN MATRIMONIO sin niños para encargado de una casa de vecindad, en la calle Reina. Sueldo: $30.00 y habitación. Informes: Inquisidor 14. Nava. S-12

AGENCIAS DE COLOCACIONES

LA AGENCIA Marquez le ofrece cocineras, reposteras, criadas, manedoras y lavanderas del país o ex- F-3038 o F-6062, 21 y 8, Vedado. X

«LA MILAGROSA» M-5241 Ofrece cocineras y criadas del país y extranjeras, de ambos sexos, con referencias; cocineros, criados de mano, camareros choferes y mensajeros. X

SEÑORA el empleado que usted necesita lo tenemos nosotros. Llámenos al Telf: A-3343 y A-3806 de la CUBAN AMERICAN EMPLEOYMENT y se lo enviamos en el acto. X

SEÑORA: Cuando necesite criados buenos y leales llame sin recelo AGENCIA BEERS. Podemos facilitarles servidumbre extranjera o del país. RAPIDEZ Y SEGURIDAD han sido nuestro lema desde hace 25 años. Haga la prueba y se convencerá. Teléfono A-3070. X

"LA MATANCERA"

A-7740: Sirve rápidamente cocineras, criadas, toda clase de servidumbre y empleados de ambos sexos, con referencias. Calle Sol 111. Servicio permanente, a todas horas. X.

«LA INTERNACIONAL». M-2579. Servicio diario. I-5620. Diario y nocturno. Ordenes para toda clase servicios y trabajos, arrendamientos de casas etc. Servicio rápido. Progreso 23, entre Monserrate y Villegas. X.

MALOJA No. 53. Teléfono A-3090. Si usted quiere tener personal decente y bueno, de cualquier giro que sea, llame al teléfono A-3090, y lo encontrará. Le informará Alonso. X

SE OFRECEN

O-1 Criadas y Criados

DESEAN colocarse dos jóvenes españolas buenas criadas de mano, manejadoras o cuartos, una sabe coser, cortar, lavar, y las dos tienen referencias de buenas casas. Teléfono A-4792. O-1

DESEA COLOCARSE española de mediana edad para los quehaceres de la casa o cocinar; puede hacer limpieza, tiene buenas referenciac, Teléfono X-1041. O-1

SE DESEA colocar española por horas para limpiar y coser algo, también se coloca una señora del país, para cocinar. I-2845. O-1

SE OFRECE criada de mano española joven sabe servir la mesa y lavar y planchar ropa fina, no tiene pretensiones. Telf: A-3343. O-1

SE DESEA colocar un joven español, de criado de mano; habituado al servicio fino; conozco toda clase servicio fino; hago cock-tails, tengo buenas referencias. F-1849. O-1

MUCHACHA jamaiquina desea colocarse de criada de mano o manejadora o para todo con corta familia, lleva tiempo en el país, buenas referencias. Telf: F-3624. O-1

SE DESEA colocar una joven española, para criada de mano, de cuartos o de comedor; es limpia y trabajadora, tiene buenas referencias. Informan: U-7030. O-1

SE OFRECE muchacha española, sirve bien comedor. Otra sabe coser, lavar ropa fina o manejadora. Ambas de buena presencia y con referencias. Telf: M-7122. O-1

SE OFRECE un buen criado de mano, práctico en su trabajo y sin pretensiones, con buenas referencias. Telf: M-4257. O-1

SE OFRECE un buen criado de mano, práctico en su trabajo, sin pretensiones y con buenas referencias. Telf: M-6676. O-1

SE DESEA COLOCAR una joven española, de criada de mano, sabe lavar y planchar, Esperanza. Informan: U-8239. O-1

JOVEN DEL PAIS, se coloca de sirvienta o manejadora, tiene referencias. Informes: Telf: F-4747. O-1

SE OFRECE criada española para cuartos y comedor, conoce bien los servicios y tiene muy buenas referencias. Telf: A-3343. O-1

EL DIARIO Hablado

es símbolo de progreso y de eficiencia, y de suprema comodidad y beneficio para el radio-oyente y el anunciante avisado, que entrega al éter la difusión de la bondad de sus productos.

SE OFRECEN

O-1 Criadas y Criados

JOVEN ESPAÑOLA muy buena presencia, (25) desea colocarse criada mano, comedor o manejadora, excelentes referencias. Belisiano Alvarez, 4 años. Vila 2. Preguntar Basilica A-3070. O-1

CRIADO MANO FINO español desea colocarse, sirve rusa, joven trabajador y honrado, excelentes referencias. Dr. Antonio Millaz, 4 años. Perdomo 2 años. Preguntar Israel, teléfono A-3070. O-1

MUCHACHA ESPAÑOLA, fina se ofrece a respetable familia para cuartos y costura; da referencias de haber trabajado en buenas casas y de saber servir fino. Telf. M-7789. O-1

JOVEN ESPAÑOLA se coloca para criada o manejadora, tiene buenas referencias. FO-2731. O-1

SE DESEA colocar una joven española para limpiar, no le importa cocinar siendo corta familia. F-5935. O-1

DESEA colocarse una sirvienta española para la limpieza de casa por horas, tiene buenas referencias. Informan M-1649, en la misma una para criada. O-1

SE DESEA COLOCAR una joven española, para criada de manos o manejadora, para cuartos o comedor; tiene referencias, lo sirve al campo. Teléfono: F-1925. O1

MUCHACHA ESPAÑOLA, desea colocarse, de criada de manos o manejadora, lleva tiempo en el país, en la misma una cocinera española para cocinar y limpiar; tiene recomendaciones. M-5242. O1

DESEA COLOCARSE joven española para criada de manos o para todo a corta familia, es formal y trabajadora. Telf. A-8184. O1

DESEA COLOCARSE una muchacha española de criada de manos, o cuartos o comedor. Es de confianza, va a los repartos; tiene buenas referencias y quien le responda. Teléfono A-1091, M-4481. O1

SE DESEA COLOCAR una joven española de comedor o de habitaciones; tiene referencias. Teléfono: F-4414. O1

SE OFRECE UNA joven española para criada de manos, comedor o manejadora; tiene referencias de donde trabajó. Informan: Telf: M-6272. O1

SE DESEA COLOCAR joven española de criada de manos o cuartos, no le importa ayudar a la cocina; tiene referencias. Telf. U-6119. O1

DOS JOVENES españoles desean colocarse en casa particular, o del comercio, sabemos servir la mesa a la rusa, llevamos varios años de sirvientes; buenas referencias de las casas más distinguidas de la Habana. Pregunten por I. Rodríguez, B. García. Telf. F-3434. O1

DESEA COLOCARSE una joven española para criada de manos, manejadora o cuartos. Informan en el Telf. U-7030. O1

DESEA COLOCARSE una joven española para cuartos o comedor, entiende de cocina; tiene buenas referencias. Informan en teléfono No. A-9774. O1

SE DESEA COLOCAR una española de criada de manos, lleva tiempo en el país, sabe repasar lava y plancha ropa de señora, no importa salir afuera. FO-3348. O1

SE DESEA COLOCAR una española de criada de cuartos o comedor o manejadora o cocinar, no le importa salir a los repartos. Teléfono X-3079. O1

JOVEN ESPAÑOLA desea colocarse de criado de manos, cuartos o manejadora o para todo el sevicio de corta familia, es serie y tiene buenas referencias. Informan en el Teléfono F-6265. O1

SE DESEA COLOCAR una muchacha española para los quehaceres de una corta familia, es formal y entiende algo de cocina. Informan al M-5061. O1

DESEA COLOCARSE una joven española para criada de manos o manejadora, entiende de cocina; tiene buenas referencias. Telf. F-6253. O1

DESEA COLOCARSE una joven española para criada de mano o manejadora, entiende de cocina, no tiene pretensiones. M-9386. O1

SE DESEA colocar una joven española para criada de mano, manejadora, o cuartos, siendo corta familia, para todo los quehaceres, duerme en la colocación, tiene referencias. Sueldo no menos de $15. Telf: X-3990. O-1

JOVEN ESPAÑOLA, muy fina desea colocarse para cuartos y comedor, sabe servir a la rusa, y coser un poco, tiene muy buenas referencias. Informan Telf: F-5252. O-1

BUEN CRIADO español acostumbrado a todo servicio fino con referencias de buenas casas, serio, trabajador, Teléfono X-3039. O-1

SE DESEA COLOCAR una muchacha española para cuartos o comedor. Informes: F-5172. O-1

SE OFRECE joven española, para criada de mano o manejadora, no le importa salir fuera; sabe un poco de todo, tiene buenas referencias. F-2351. O-1

JOVEN ESPAÑOL, desea colocarse de criado de manos u otra cosa Conoce muy bien el servicio fino y es trabajador. Tiene buenas referencias. Teléfono: F-3137. O1

UNA JOVEN DE COLOR desea colocarse para criada de cuartos, entiende de costura. En la misma se ofrece otra para manejar o limpiar, teléfono M-3013. O-1

SE OFRECE COCINERO español para casa particular o comercio, entiende de repostería, tiene buenas referencias. Telf: M-4257 O-1

DESEAN COLOCARSE dos muchachas peninsulares para criadas de mano o manejadoras también entienden de cocina. Tienen buenas referencias. Teléfono F-6068. O-1

SE DESEA COLOCAR una joven española para criada de mano y ayudar a los quehaceres de casa, no tiene pretensiones. Informes Tel. F-6259. O-1

SE DESEA COLOCAR una joven española para criada de cuartos, sabe coser y entiende algo del corte. Informes: 5a. No. 61, Vedado. Teléfono F-6228. O-1

MUCHACHA. DESEA colocarse para habitaciones, sabe cortar y coser. Teléfono F-3789. O1

SE DESEA COLOCAR una joven española para criada de mano o manejadora. Tiene buenas referencias. Teléfono FO-2750. O-1

JOVEN ESPAÑOL desea colocarse de criado. Es limpio y formal, sabe planchar y entiende de ayuda de cámara, sabe hacer cock-tails. No tiene pretensiones. No le importa ir al campo. Informan. Telf: FO-2710. O-1

SE DESEA colocar un muchacho español de criado de comedor o ayuda de cámara; está práctico en el oficio y tiene buenas referencias. Informes: Telf. F-5152. O-1

SE DESEA COLOCAR una española de criada de manos, lleva tiempo en el país y tiene referencias. Teléfono A-1054. O1

SE OFRECE MUCHACHA para el comedor, acostumbrada al servicio fino o para cocinar y limpiar a corta familia Tiene referencias. M-7487. O1

SE OFRECEN

O-1 Criadas y Criados

SEÑORA ESPAÑOLA desea colocarse criada de mano o cocinar casa de poca familia. No duerme en la colocación. Tiene buenas referencias. Informan en Sitios 47. Teléf. U-1433. O-1

O-2 Cocineras y Cocineros

UN JOVEN cocinero asiático desea colocarse en casa particular; cocina criolla y española; es repostero; muy limpio. Informan: Telf: U-7075. O-2

SE DESEA colocar en casa de moralidad, una española para cocinar, o cocinar y limpiar o criada de mano, tiene recomendaciones. Tel. A-3090. O-2

SE OFRECE una cocinera española, para todo servicio en casa de familia, tiene buenas referencias. Informan: U-1924. O-2

COCINERA española de mediana edad con buenas referencias, se coloca lo mismo para el campo que para la Habana, duerme en la colocación o fuera. Informan: A-3318. O-2

DESEA COLOCARSE una inglesa de cocinera, manejadora o criada de mano, tiene buenas referencias, llamar a Rosa. Telf: FO-2779. O-2

DESEA COLOCARSE una señora de color del país, de cocinera, entiende de repostería, tiene buenas referencia. Telf: A-5141. O-2

DESEA COLOCARSE una señora de mediana edad española, para cocina y limpieza, dureme en la colocación. Informes al Telf: I-7454. O-2

SE OFRECE maestro cocinero repostero, con las mejores referencias de lo mejor de la Habana, entiende toda clase de cocina y repostería fina, y hace pan. Informan M-5287. O-2

COCINERO joven español, desea colocarse en casa particular, tiene buenas referencias y cocina a la francesa, española y criolla, pastelería y repostería, y helados. teléfono A-0850. O-2

DESEA COLOCARSE, joven española para cocinar y limpiar, siendo corta familia o matrimonio solo, Es trabajadora y tiene buenas referencias, desea casa de moralidad. Informan: Telf: I-7517. O-2

SE DESEA colocar una muchacha española, para cocinar, si es corta familia, cocina y limpia, tiene buenas referencias. Informa: F-4541. O-2

COCINERO Y REPOSTERO, asiático desea colocarse casa particular, cocina perfectamente a la criolla, española y francesa, muy limpio y formal; sabe cumplir con su obligación y tiene referencias. Telf. M-4712. O-2

DESEA colocarse una señora española de mediana edad para cocinar y limpiar, siendo corta familia, tiene buenas referencias, no duerme en la colocación. Telf: M-8790. Balbina. O-2

SE OFRECE buen cocinero español, cocina criolla, española y francesa, repostería y pastelería, agradable sazón, limpio en su trabajo, es hombre solo, sale al campo, sin pretensiones, Antonio. A-3090. O-2

SE OFRECE una superior cocinera, buena repostera, cocina a la criolla y a la española, hace toda clase de comida fina, con referencias de buenas familias, duerme en la colocación. Informan Telf: A-3107. O-2

DOS JOVENES españolas desean colocarse, Una para cocinar y limpiar o criada de mano; y otra cocinera repostera, duermen fuera, tienen referencia. Telf: U-2400 O-2

SE OFRECE excelente cocinera repostera, madrileña, ha trabajado en buenas casas, donde tiene referencias. Telf: A-3343. O-2

SE OFRECE española joven para cocinar y limpiar, sabe cocinar bien y hace algunos dulces, tiene buenas referencias. Telf: A-3343. O-2

SE OFRECE sola para la cocina, buena cocinera repostera, madrileña, cocina criolla y española, toda clase de platos finos, es limpia, dispuesta, tiene referencias. U-1260. O-2

UNA COCINERA se desea colocar para cocinar solo, o para cocinar y limpiar, es limpia y trabajadora. Informan: M-2313. O-2

DESEA COLOCARSE una española de mediana edad para cocinar, sabe cumplir con su obligación, no le importa ayudar a la limpieza. Informes Telf: F-4053. O-2

UNA MUCHACHA española desea colocarse para cocinar y limpiar, para corta familia, lleva tiempo en el país y tiene referencias. Informan: teléfono U-1132. O2

SE DESEA COLOCAR una señora de mediana edad para la cocina, sabe hacer de todo, hace plaza, si se desea vive en Compostela 154. Teléfono A-1077. O2

SE DESEA COLOCAR cocinera española, cocina a la criolla y a la española, es buena repostera, tiene referencias. Teléfono M-4112. O2

SE DESEA COLOCAR una muchacha española para cocinar y limpiar; tiene referencias Telf. F-6121. O2

SE DESEA COLOCAR una joven española para cocinar y limpiar, si es buena familia, cocina bien y cumplidora. Telf. F-1374. O2

DESEA COLOCARSE una española de mediana edad para cocinar, limpiar para un matrimonio o siendo corta familia, no le importa ir al campo, tiene referencias. U-6945. O2

SE DESEA COLOCAR una muchacha para cocinar del país, en la misma, otra para limpiar por horas. Telf. F-3947. O2

DESEAN COLOCARSE dos cocineras españolas, una cocina y ayuda algo a la limpieza, otra para todo servicio, de corta familia; tienen referencias. Telf. U-8239. O2

SE OFRECE COCINERA castellana, mediana edad, limpia; sabe cocinar y variar, sola y formal; quiere casa tranquila y personas, educadas. Teléfono F-1118. O2

DESEA COLOCARSE, cocinera repostera, sabe cocinar a la criolla y a la española, no le importa hacer limpieza, puede ir al campo, es trabajadora. Teléfono A-2345. O2

SE OFRECE UNA cocinera española para cocinar y limpiar, desea matrimonio o corta familia, llame al teléfono A-5236. O2

DESEA COLOCARSE una cocinera repostera y una buena criada de manos. Son españolas y dan referencias. Telf. M-2088. O2

DESEA COLOCARSE una buena cocinera española, no le importa hacer alguna limpieza, y sabe cumplir con su obligación y tiene referencias. Informan: teléfono F-5262. O2

SE DESEA COLOCAR una joven española para cocinera o para cocinar y limpiar siendo poca familia; tiene buenas referencias de donde ha trabajado. Informan en el teléfono A-2035 O2

SE DESEA COLOCAR española para cocinar y limpiar; tiene referencias. Pregunten por Concha. Telf. I-7308. O2

DESEA COLOCARSE una muchacha española para cocinar y limpiar o para cocinar. sabe algo de repostería, tiene referencias, o para criada de mano. Tel. FO-9371. O-2

El retraso puede ser causa ...de fracasos

Procure llegar a tiempo siempre, y sus probabilidades de triunfo serán grandes

EL DIARIO DE LA MARINA *llega siempre a tiempo a sus miles de suscriptores*

El anuncio en el DIARIO DE LA MARINA

Cumple su misión regular sin alternar sus lectores

SE OFRECEN

O-2 Cocineras y Cocineros

SE DESEA COLOCAR una muchacha española para cocinar y limpiar en casa de poca familia; también se coloca para criada de mnos, es formal: tiene referencias A-3257. O2

DESEAN COLOCARSE dos cocineras españolas, una de mediana edad, la otra más joven; se colocan para todo servicio de corta familia; tienen referencias. Telf. U-8239. O2

DESEA COLOCARSE maestro general cocinero repostero español, experto toda clase cocina, sin pretensiones, para casa particular o cualquier giro, inmejorables referencias, teléfono A-4792. O-2

SE DESEA COLOCAR una muchacha española para cocinar, cocina y limpia a matrimonio solo, con buenas referencias. Informan: Telf: F-4467. O-2

DESEA COLOCARSE una muchacha española para cocinar y limpiar en casa de corta familia. Tiene muy buenas referencias. Telf. M-5317. O12

DESEA COLOCARSE una buena cocinera española, con muy buenas referencias es repostera; en la misma una buena criada para cuarto, informan al F-6775. O-2

DESEAN COLOCARSE dos jóvenes españolas una para cocinera y repostera y otra criada de manos; tienen buenas recomendaciones. F-6179. O2

COCINERO ALEMAN, muy competente, 20 años de práctica (8 en U.S.A.) se ofrece para hotel, club, sanatorio o casa particular. Dirigirse a Fritz Meyer, Hotel Harding. O-2

SE DESEA COLOCAR en casa de moralidad, una española para cocinar, para criada, o para cocinar y limpiar, sabe de todo tiene recomendaciones. Telf: M-4682. O-2

SE OFRECE SOLO para la cocina, buena cocinera repostera, madrileña, cocina criolla, española, toda clase de platos finos, es limpia, dispuesfono U-1260. O-2

COCINERA repostera de mediana edad desea colocarse, sabe cocinar a la española y criolla, desea casa formal, tiene referencias, Telf. M-5670 O-2

DESEA COLOCARSE de cocinera una muchacha de color; también puede hacer un poco de limpieza, tiene buenas recomendaciones. Telf: I-7452. O-2

SE OFRECE una peninsular para cocinar y limpiar. Informan en la misma casa donde trabaja. San Lázaro 119. Telf M-9033. O-2

UNA ESPAÑOLA desea colocarse en casa moral, para cocinar. Informan U-6648. O-2

SE DESEA COLOCAR una joven española para cocinar y limpiar o para criada de mano y otra para manejadora, es cariñosa con los niños y tienen referencias. Telf: M-6034. O-2

SE DESEA COLOCAR una buena cocinera española de mediana edad. Sabe comprar y hacer dulces, tiene buenas referencias. Informes, calle 14 No. 11, entre 11 y Línea, Vedado. Teléfono F-4365. O-2

SE DESEA COLOCAR una peninsular de mediana edad para cocinar o el servicio de un matrimonio o corta familia, con buenas referencias. Informan en el M-5422. O-2

SE DESEA COLOCAR cocinero español con referencias de las casas que ha trabajado. FO-2653. O-2

DESEA COLOCARSE una joven española para cocinar y demás atenciones de corta familia. M-5529. O-2

JOVEN ESPAÑOLA desea colocarse para cocinar y limpiar. Cocinar solamente, inmejorables referencias. Telf: U-8153 O-2

SE OFRECE buen cocinero español, cocina criolla, española y francesa, repostería y pastelería, agradable sazón, limpio en su trabajo es hombre solo, sale al campo. Maloja 53 teléfono A-3090. O-2

SE OFRECE COCINERO repostero, para casa particular o comercio, es hombre solo, limpio, sale para el campo si es necesario. Telf: M-5735. O-2

DESEA COLOCARSE una cocinera española; cocina a la española; lleva tiempo en el país. Telf. M-2240. O-2

O-3 Manejadoras

SE OFRECE señora italiana, habla francés y español, para manejadora o criada de cuartos, sabe coser y cortar por figurín, tiene buenas recomendaciones. Telf: A-3343. O-3

DESEA COLOCARSE una española para manejar, o criada de mano, teléfono: I-5570. O-3

UNA JOVEN habla inglés y español, desea colocarse manejadora o criada de cuartos. Telf: FO-2727. Nena. O-3

SE OFRECE española de mediana edad para manejadora y criada, tiene referencias de cuatro años en una casa, no tiene pretensiones. Teléfono: A-3343. O-3

DESEA COLOCARSE española de manejadora, es práctica y cariñosa con los niños, prefiere de meses o recién nacidos; tiene referencias. M-3274. O3

O-5 Jardineros

MATRIMONIO JAPONES. Desea colocarse, él jardinero y criado y ella, sabe lavar ropa fina y planchar y criada. Informan: teléfono FO-9325. O5

SE OFRECEN

O-6 Choferes

CHAUFFEUR joven muy buena presencia, desea colocarse, tiene excelentes referencias. O-Barrenchea, Ministro del Perú, dos años. Vda. Coronel Nodarse año y medio. Preguntar Candeias. A-3070. O-6

CHAUFFEUR ESPAÑOL, desea colocarse en casa particular, tiene muy buenas referencias de las casas que ha trabajado, es serio y cumplidor. No tiene pretensiones. Telf. M-8989. O6

CHOFER 16 AÑOS, práctico, sin pretensiones en el suelo, desea casa estable, donde trabajar, tiene buenas referencias. Informan: teléfono M-5236. Bodega. Adolfo, Cárcel 17 altos. O6

CHOFER ESPAÑOL desea colocarse en casa particular o comercio, entiende de mecánica, con 12 años de práctica Tiene buenas referencias. No tiene pretensiones. U-2333. Llame Gumersindo Ramos. O-6

CHAUFFEUR ESPAÑOL buenas recomendaciones de varios años en casas familias, manejo toda clase máquinas, soy servicial, hago otros trabajos, si es necesario. 15 años, experiencia, sin pretensiones. M-3578.

DESEA COLOCARSE chauffeur español experto toda clase de máquinas y mecánica, sin pretensiones, y con esmeradas referencias de buenas casas. Telf. A-4792. O-6

SE DESA COLOCAR un chauffeur joven en casa particular, tiene referencias. Telf. A-7903, pregunten por Salvador. O-6

O-7 Costureras, Modistas

UNA MUCHACHA española desea colocarse para coser y cuartos o manejadora, tiene buenas referencias, teléfono U-7094. O-7

DESEA COLOCARSE española para coser, cortar por figurín, o para cuartos. Informan O-Reilly 21, teléfono M-4631. O-7

O-8 Lavanderas y Lavanderos

SEÑORA DEL PAIS, muy práctica en el oficio con inmejorables informes, se ofrece para lavar. Informes: teléfono: FO-7349. O8

O-10 Oficinistas

AVISO AL COMERCIO:
CONSERVE ESTE ANUNCIO

Tenedor de libros y corresponsal competente ofrece sus servicios por horas: actividad, discreción y exactitud esta en su norma, para informes cuando lo solicite o necesiten. Diríjanse a: J. M. Apartado No. 2481. Habana. Telf: M-8516. O-10

O-12 Ofertas-Varias

DESEA colocarse señora blanca con buenas referencias, para camarera de hotel, o para cuidar enfermos, de día o de noche; sabe aplicar inyecciones. Telf: M-6716, Blanca. O-12

DESEA COLOCARSE señora española la viuda, (40) como ama llaves, señora compañía para Habana, campo, o extranjero, buena presencia, culta, inteligente, once años encargada hotel Hershey, uno familia Ignacio Rivero de LA MARINA, Eloisa. A-3070. O-12

SE OFRECE para sastrería de confección, muy práctico en marcar y cortar a máquina, económico y con muy buenas referencias. San Ignacio No. 74, Apartamento 29. O-12

SE COMPRAN

C-5 Muebles y Prendas

M-3209 COMPRO muebles, pianolas, ortofónicas, radio, victrolas, nevera máquina Singer, escribir, baúles, maletas, ropa, lunas, cristales; casas enteras, dinero al momento; operación rápida. M-3209. C-5

A-4559: COMPRO BAULES, muebles, máquinas coser, escribir, piano, nevera, archivos, ropa hombre antigüedades, objetos Arte porcelana enseres fondo, libros. Pago bien. Negocio rápido. A-4559. C-5

COMPRO O EMPEÑO, máquinas de escribir portables, objetos de arte, porcelanas plata o bronces, objetos de valor, etc.: «La Regencia» Suárez 8 y 10 acera del «Ten-Cent». C5

C-6 Maquinarias

MOTORES DE PETROLEO compro uno de 25 H.P., otro de 35 H.P. Trato directo con el intersado. Sr. Sánchez I-2930. C6

C-12 Objetos-Varios

SE SOLICITA UN armatoste de bodega que esté en buen estado, para tratar Corrales y Carmen, bodega. C12

ARENA DULCE. cernida, limpia. Puesta en obra, $1.70 metro; en el arenal, $1.10. FO-1513, de 8 a 12 a. m O-12

SE VENDEN

V-1 Casas

GANGA, Por $7.000 doy dos casas en el Reparto Almendares, buen punto, esquina de Fraile, con jardín, portal, garage, sala, comedor, baño y servicio de criados, con cuatro cuartos, una y la otra seis, Informa Velez, «C» entre «Fuentes y Lanuza», Reparto Almendares. V-1

SE VENDEN

V-1 Casas

VIBORA. Ganga. Vendo casa portal, sala, saleta, 3 cuartos, comedor, baño, cocina, traspatio, cuarto, servicio; tranvías dos esquinas. Informes: Santa Catalina 130, entre Juan Delgado Strampes, V-1

SE VENDE casa dos plantas, Baños 192, Vedado, solar completo. Informa Telf: A-9670. V-1

MUY BARATO: Se vende chalet acabado de construir en la calle 9 entre 10 y 12, Almendares, tiene tres habitaciones, sala, comedor, cocina, baño moderno, portal, jardín, patio, traspatio y garage. Informan en el mismo a todas horas y en el teléfono M-8585 V-1

REGALO EN $1700. Preciosa casa moderna, toda decorada, con portal, sala, dos habitaciones, baño intercalado comedor al fondo, cocina, patio, traspatio. Situación Juana Alonso 12 casi llegando a la Calzada de Concha, Luyanó. puede verse a cualquier hora, está vacía. Alberto Cuervo, Obispo 59 altos. M-1537. V1

SE VENDE LA magnífica esquina de Monte No. 77, esquina a Revillagigedo, frente a Marte y Belona, lugar comercial espléndido, mide 10 metros 10 centímetros de frente por 23 metros 20 centímetros de fondo (234 metros cuadrados). Está alquilada para establecimiento. Buena renta. Para más informes: Calle K número 190, entre 19 y 21, Vedado. V1

$4.000. BONITA CASA Juan Bruno Zayas, entr eMilagros y Libertad: jardín, portal, sala, 3 cuartos, baño, comedor, pantry, cuarto criado, cocina, garage. 10x30 metros. Verla: 3 a 5. Informan: San José 49 (Habana) V1

POR $4.200. VENDO casa esquina cuatro viviendas fabricación moderna bien situadas en Los Pinos, mucho terreno mitad valor actual, facilidades pago. Informes F-2225. V-1

SIERRA, ALMENDARES. Vendo tres casas que nadie conoce. $1,500.00. $2,700.00 5.000.00. Véalas y quedará asombrado del precio y comodidades. Llaves: FO-2212 Rodríguez. V1

VEDADO: Vendo casa antigua $6,000 renta asegurada. buen alquiler, sitio inmejorable, solar completo, libre gravámen. Urge venta por asuntos familia. Informan Notaría Sr. Massana, Aguiar 74. A-2476. V-1

REPARTO ALMENDARES vendo residencia esquina Fraile, hall central, cuatro cuartos grandes, sala, saleta, comedor, cocina, pantry, garage, cuarto criados y patio, precio $5.000; llaves oficina 14 y B, FO-2212 Rodríguez. V-1

SE VENDE: A LA PRIMERA oferta, la casa calle G., entre 14 y 16, «Villa Domingas», Ampliación de Almendares. Informes, en la misma. V-1

VEDO $4,000 00 BONITA casa, Juan Bruno Zayas, entre Milagros y Libertad, sin número, jardín, portal, sala, 3 cuartos, baño, comedor, pantry cocina, cuarto criados, garage. Véala, 3 a 5. Informes: San José 49, Habana V-1

CAMBIO DE CASAS POR TERRENOS, MATANZAS

Se cambian dos casas situadas en la calle de Zargazaso, en Matanzas, por solares en los repartos de Almendares, Ampliación de Almendares, Miramar, etc., en la Habana o Marianao. Informes: Sr. Díaz, O-Reilly 40. Teléfono M-7058 V1

V-2 Solares

GANGA. Solar hace frente a la Avenida Quinta entre las calles 4 y 5, mide 12 y medio metros de frente por 45 de fondo. Informan FO-2402. V-2

SE VENDE UN solar de esquina con 417 metros de superficie está situado en el corazón de la ciudad. Informan: señor González. Zanja No. 143. V2

V-3 Fincas Rústicas

WAJAY. FINCA dos caballerías, tierra excelente, 2 pozos, palmas, frutales, frutos menores. Ideal para vaquería. Informes: Dr. E. O-Bourke, Habana 86. V3

V-4 Establecimientos

SE VENDE por lo que den una buena bodega por no poderla atender su dueño. Informan San Lázaro y San Francisco, bodega. V-4

MONTE 297, CAFE-LECHERIA, todo lujo, lado cine «Violeta». Cuatro Caminos. Se vende con contrato o admite socio mitad. Buen negocio. Jóvenes ambiciosos. Informes: M-3959. V-4

VIDRIERA TABACOS, billetes, quincalla. Vendo lo más céntrico Habana, Paradero de Carros. Buen contrato y buena venta. Fácil pago. Informes: Muralla 103, almacén y segundo piso de 7 a 8 y de 12 a 2 Sr. Lizondo. V4

CAFETEROS, ACABADA abrir lechería moderna, no paga renta, $30.00 venta diaria, venderá pronto $50.00, dueño no entiende, la vende. Benítez, San Miguel 148, altos 12 a 2, 7 a 9. V4

VENDO establecimiento ropa hecha, con o sin ella, alquiler barato. Informan de 2 a 4. Belascoain 44. V-4

VENDO BODEGA SOLA esquina, $700 hay el doble de enseres y mucha mercancía; doy facilidad de pago, libre de todo gravamen. Monte y Someruelos. Café, Cuenya. V4

VENDO BODEGA mejor montada esta capital, soy dueño propiedad, surtida $1.800 $25 venta diaria, ideal a persona animosa hacer dinero, facilidad pago. Monte y Someruelos, café Cuenya. V-4

SE VENDE, arrienda o admite socio para una fábrica de embutidos. Informan, Calzada de Güines 159, de 8 a 11. V-4

V-5 Muebles y Prendas

URGENTEMENTE vendo magnífico juego cuarto flamante barniz muñeca $28, sala caoba $14, aparador mesa sillas, nevera $15 todo. San Joaquín 68 bajos una cuadra Monte. Familia moralidad. V-5

VENDO juego cuarto tres cuerpos coqueta, vestidor nogal, dos tonos, Arte Moderno $50. Otro dos cuerpos Arte Moderno $38, sala finísimo $20. Rayo 66 bajos, esq. Estrella.

VENDO juego cuarto moderno $22; Otro señorita $20; Comedor caoba; con butacas $38; sala 9 piezas $12, nevera porcelana $17. A-5704. Jesús del Monte 27 altos esquina Tejas. V-5

MUEBLES DE calidad, elegantes y económicos. Los fabricamos rápidamente, cuyas láminas o proyectos enseñaremos aquí o a domicilio, y liquidamos a como quiera, todas las existencias, al contado y a plazos cómodos. Tenemos comprador para sus muebles en cambio por los nuestros y le alquilamos los que necesite con opción a comprarlos, rebajándole la mitad de lo que haya pagado. La Casa Ruisánchez (que anuncia la verdad), Angeles 13 esquina a Estrella (del 25 al 31). Telf. A-2024.

SE VENDEN

V-5 Muebles y Prendas

NO NECESITA DINERO en fondo para adquirir magníficos muebles en «La Predilecta» de San Rafael 171, entre Oquendo y Marqués González. Teléfono U-1729. Juegos cuarto $1.00; sala $10.00; camas $3.00, grandes facilidades pago; compramos, cambiamos, alquilamos. V5

FAMILIA EMBARCA: Vende regio juego cuarto 8-c., 9 piezas caoba costó $500, propiedad no engaña; otro, precioso, niño siente piezas, finísimo, para gusto refinado. Sitios 37. V5

POR EMBARCARME para el extranjero vendo muebles, cuadros, lámparas y objetos de arte a precios muy reducidos. Calle Línea No. 1 entre N y O. Para verlos de 1 a 6. V5

«UNA CASA COMPLETA» de muebles y lámparas, $10.00 mensuales; un juego cuarto; juego comedor; juego sala, nevera, 3 lámparas, 2 sillones portal, 1 cama niño, 1 fiambrera. Todo $10.00, mensuales, libre conducción, Ventas a plazos, a toda la isla. «La Comercial». Neptuno 159. V5

MUEBLES A PLAZOS

¡MAS VENTAJA, NADIE!

Neptuno 187 entre Belascoain y Gervasio. Ofrecemos el mejor surtido en juegos de cuartos, los estilos más elegantes y mejor precio que pueda pretender. Juegos de salas y recibidor, desde $10.00; comedor a como pueda usted pagar. Visítenos y entérese de las atractivas facilidades que estamos ofreciendo. Fabricamos muebles, los cambiamos y alquilamos. Cao y Varela, Neptuno 187. V-5

UNA CASA COMPLETA, $15.00 mensuales, juego sala, comedor, cuarto, nevera, 3 lámparas, mesa-teléfono, 2 sillones-portal, 1 cama hierro, 1 fiambrera, 1 sombrerera y1 mesa-escritorio. Todo $15.00 mensuales, libre conducción. Ventas a plazos a toda la Isla 'La Especial', Neptuno 159. V5

V-6 Maquinarias

VENDO TOSTADERO «RAPIDO Ideal», 100 kilos; y Despedradoras de café. Cristina 7½ taller. Juan López. Allí puede verlas. V6

V-7 Automóviles y Accesorios

VENDO AUTOMOVIL Essex cerrado, 4 gomas y repuesto, todas sus herramientas en buen estado, 55 pesos, puede verse garage del edificio calle J. esquina a 9. Vedado, preguntar por el encargado. V7

GRAN TALLER DE CHAPISTERIA

Reparación en general de radiadores, pintura «Duco», soldadura autógena, de Enrique Padilla, Infanta 5, entre Jovellar y San Lázaro. Telf. U-7267. Esta casa pinta con «Duco» todas las reparaciones de los trabajos de chapistería, con precios muy reducidos y con toda garantía, en las reparaciones generales. Mi interés es que sea usted cliente para siempre. V7

V-8. Instrumentos de Música.

VENDO Radio Majestic 1932 un mes de uso $40. Radio Philips funcionan do correctamente $10. Otro gabiente grandes voces $22; A-5704. Jesús del Monte 2 7altos, esq. Tejas. V-8

RADIOS MAJESTIC 1932-1933

$4 mensuales $10 entrada $60 a plazos. Nuevos y usados, todos con garantía. Aceptamos de entrada radios, victrolas, pianolas, muebles usados, Refrigeradores eléctricos «Chef» y pianos, iguales condiciones. A-5704. Jesús del Monte 27 altos, Esquina Tejas. V-8

REGIO PIANO ALEMAN, se vende muy barato y un jarrón de porcelana china, grande y muy fino. San Rafael 141 bajos, entre Soledad y Oquendo. V8

GRAN PIANO de marca reconocida, está nuevo. Véalo y haga proposiciones; Estrella 69, piso 2o. Urge venderlo, Sr. Carballo Vide. V-8

REGIO PIANO de grandes dimensiones acústicas, mueble de estilo primoroso que dará gran esplendor en su hogar, para persona de gusto finísimo, baratísimo. Dragones frente Teatro Martí. V-8

AFINE SU PIANO, pianola, por $2.00 Absoluta garantía. Virgilio Fernández, procedente de grandes fábricas europeas. Taller de reparaciones de pianos y autopianos, Zulueta 36 y medio. M-3040. V-8

V-9 Utiles de Oficinas

Muebles de Oficinas

Compras Ventas, Cambios. Archivos, cajas seguridad, armarios, máquinas escribir, sumar, calcular, tarjeteros, Kardex adresógrafos, mimiógrafos, bufetes, sillas libreros, ventiladores. Cuanto necesite una oficina. Compostela 53, A-7744. V-9

ARCHIVOS: VENDO. Compro máquinas escribir, sumar mimeógrafos, burós, cajas, archivos, tarjeteros Kardex, libreros, satélites, pupitres, sillas giratorias, ventiladores. Progreso 3, entre Villegas y Aguacate. M-8638. V-9

V-11 De Animales

MAGNIFICA OFERTA. Se venden dos mulas de tiro, en magníficas condiciones, venga a verlas, llame por el teléfono XO-1258, de 8 a 11 a. m. y 2 a 4 p. m. V-11

V-12 Objetos-Varios

SE VENDEN los armatostes, tres mostradores, y dos vidrieras de un establecimiento de productos del país. Tejadillo 70 esquina a Monserrate. V-12

OBJETOS DE ARTE

Liquidamos a precios increíbles jarrones de porcelanas finas, figuras de bronce, lámparas muebles antiguos y un piano cuarto cola Mason & Hamlin. Consulado Nos. 94 y 96. «Los Tres Hermanos». Telf. A-4775. V12

LIBROS E IMPRESOS

OPORTUNIDAD: pagando sólo $1.00 mensual, entrego al momento moderna «Enciclopedia» del 32. Recientes datos «Cuba-España». Pida demostración en su domicilio. Animas 136, altos. Telf A-5368. Le1

DICCIONARIO ENCICLOPEDICO (28 tomos) $18.00. Tesoro Juventud $15. Historia Arte Pijoan (3 tomos). $7.00. Historia España (8 tomos). Pi y Margall $12.00 y otros. San Rafael 141, bajos, entre Soledad y Oquendo. Le1

PARA EL HOGAR

PH-1 Casas de Comidas

RESTAURANT, COMIDA sabrosa, abundante, limpia, artículos primera, variación diaria; pollo, tamales, costillas, fabada, Puntualidad servicio mensajero. Uno 40 cts. 2 60. Neptuno 221, esq. Marqués González. U-4130. P.H.-1

PH-2. Reparación de Muebles

RESTAURAMOS MUEBLES: La Casa Pardo. U-5761. Barnices muñeca, esmaltes «Duco», pinturas mimbres a vapor, tapicería en general. Hacemos muebles de encargo, los reformamos, envasamos. Azogamos espejos. Ponemos cristales. Trabajos garantizados. Precios baratísimos. San Rafael 130. PH-2

PARA EL HOGAR

PH-6 Interés para el Hogar

SEÑORA: NO REGALE la ropa de su esposo e hijos La sastrería Fonseca, la arregla por poco dinero. Voy a domicilio. San Rafael 143-A. U-7444. PH6

PARA LAS DAMAS

PD-6. De Interés para las Damas

SE ARREGLAN FAJAS

Por vieja que sea, la dejamos nueva. Baratísimo. También confeccionamos todos modelos para vestid. Precios bajos Descensos del Cólon, Estómago, Maternidad, Vientres péndulos, Operados. Especiales para Hernias, Eventraciones. Fajas para ambos sexos. MERCEDES aitende señoras. Neptuno 147, esquina a Escobar, lado Farmacia. Clínica de Fajas. Telf U-1178. PD-6

A LAS DAMAS
ADELA DOMINGUEZ DE ROQUE

Profesora de Corte y Costura. $3.00 mensuales. Clases prácticas Sistema Martí. Se cortan Patrones. Paseo 12 altos, interior. Vedado. PD6

MADAME KUZMAN, ex-modelista de las principales casas de París y Viena. Creadora en sombreros finos, transforma toda clase sombreros, modelados en su cabeza, desde $1.00. Trabajo $1.00. San Rafael y San Nicolás, (altos) PD-6

GIROS Y LETRAS

CAJAS RESERVADAS

Las tenemos en nuestras bóvedas, construidas con todos los adelantos modernos y las alquilamos para guardar valores de los interesados. En esta oficina daremos todos los detalles que se deseen.

N. GELATS Y COMPAÑIA
106 Aguiar 108 esq. a Amargura. G-y-L.

DINERO E HIPOTECAS

Se Toma

MAGNIFICA INVERSION

Tomo cuatro o cinco mil pesos. Sobrada garantía, buen interés, fuerte corretaje. M-3813. M-6589. Zst.

Z-S-O. Se Ofrece

PRESTAMOS

Dinero en todas cantidades, con garantía de fiadores, propietarios, y comerciantes.
COMPAÑIA DE PRESTAMOS E HIPOTECAS
Monte 18, altos casi esquina a Aguila Telf: A-8352

DINERO en Hipotecas

En todas cantidades, al tipo más bajo en plaza.
Con la mayor reserva y prontitud.
MIGUEL F. MARQUEZ
Empedrado núm. 16, altos, esq. a Cuba.

DINERO

No pierda tiempo. Cuando necesite tomar dinero en hipoteca o pagaré, vea a Fernández Alvarez, San Ignacio 50. Telf. A-4432, 2 a 5. Operaciones rápidas y absoluta reserva.

PRESTAMOS E HIPOTECAS

A empleados particulares o propietarios con pagaré simple y dos fiadores, resolvemos rápidamente, mínimum $25.00. Hipotecas, sobre casas o fincas, trato directo, Compañía Comercial La Mercantil, S. A. Consulado 45. A-9173. ZSO

DINERO

Doy grandes y pequeñas cantidades en hipoteca, desde el 6 por ciento en adelante, para La Habana y sus barrios. También tengo para los Repartos. Operación rápida y absoluta reserva.

JULIO C. GRANDA
Obrapía 33. Telfs. M-5921 F-5759.

Dinero Hipotecas

En todas cantidades. Pagarés, bajo tipo. Rapidez. Reserva.
GERARDO MAURIZ
Empedrado núm. 30. Telf M-7536 Z-S-O.

ENSEÑANZAS

E-1 Academias

Por Correspondencia

Ortografía práctica, Mecanografía, Gramática, Aritmética, Contabilidad, etc. Garantizamos enseñarle o devolverle su dinero. Miles de personas satisfechas nuestra mejor recomendación. Sea usted otro de ellos: le conviene. Escríbanos, sin compromiso. Gran Academia Mercurio. Dragone 42. Habana. E-1

E-5 Profesores

BAILE: Prof. Chileno R. Cañas

Danzón, son, fox, blue, tango. Aprendizaje rápido. Doy práctica con la enseñanza. Bailes de teatro. Seriedad. Competencia. Clases a todas horas, Empedrado 60. E-5

INGLESA (de Londres) da clases en su casa y a domicilio, 67 Galiano 57 y Concordia y piso primero, apartamento 2 entrad por Concordia. E-5

PROFESORAS TITULARES ofrecen servicios a domicilio, Colegio 1a. y 2a. Enseñanza. Taquigrafía Pitman, Mecanografía. Inglés, labores, piano, pintura. F-3493. En la misma una oficinista competente. E-5

INGLES

Enseñado por profesora americana. Sorprendentes resultados, en pocas semanas. El discípulo leerá, escribirá y hablará el inglés, en breve tiempo. Lecciones a domicilio también. Miss Kapan, «Gran Hotel», Teniente Rey y Zulueta. M-9896. E-5

PIANO: SOLFEO y Teoría. Profesora que enseña por sistema rápido y práctico. Se ofrece para clases en su casa y a domicilios. Precios muy reducidos. San Rafael 71. A-0225. E-5

INGLES

Pronto, bien y barato, $2.00 mensuales. También enseño Correspondencia en Inglés. No cobre $1.00, pero no engaño. Le enseño bien y pronto. Sistema moderno. Gabriel Sotobrir. 2 a 6. m. Habana 162, altos, bodega. E-5

DE INTERES GENERAL

SE DESEA SABER el paradero de Francisco Reigosa Barreira, natural de España, Provincia de Lugo, para asunto de herencia. Lo desea José Reigosa, Agua Dulce y San Benigno, bodega. IG

SUSCRIBASE AL *Diario de la Marina*

M.E.C.D. 2016

Noviembre 8 de 1932 — DIARIO DE LA MARINA — Ejemplar, 5 Centavos

A TRAVES DE LA VIDA

(Por Héctor de SAAVEDRA)

UNA AVENTURA

El automóvil (que marchaba con sus luces apagadas) habíase detenido junto a las tapias de un Convento. Estas, que no eran altas, fueron muy fáciles de escalar, desde el techo de la máquina que era un carro cerrado. Los dos hombres que habían salido de él, pronto desaparecieron tras los muros del convento. Transcurriría una media hora cuando se oyó un silbido. Se entreabrió una puertecilla que estaba junto a la gran puerta de la verja de hierro, y salieron los dos hombres sosteniendo a una mujer. La puertecilla volvió a cerrarse silenciosamente; el que la había abierto se retiró hacia el interior y todo quedó tranquilo.

Entre tanto el automóvil se había acercado. Los individuos introdujeron a la mujer, que parecía desmayada o desvanecida; uno se colocó junto a ella, el otro montó al lado del chaufer y unos minutos después la máquina con sus faroles encendidos discurría por la carretera, con toda la normalidad de un coche que devolvía a su hogar a los dueños que retornaban de una fiesta.

En el Vedado la máquina abandonando la calzada se dirigió hacia una bella quinta, rodeada de jardines y que daba hacia el mar. Penetró en ella el automóvil y salieron los tres viajeros si bien la dama parecía tan falta de fuerzas que hubo que ayudarla a subir una suntuosa escalera.

Después todo quedó en silencio si bien una de las habitaciones que miraba al mar y que en aquella noche iluminaba los rayos de una purísima luna, lucía encendida, como si sus ocupantes estuvieran despiertos. Por último, todo volvió a la oscuridad y al silencio y sólo se oía el suave murmullo del mar...

Hacia el amanecer se detuvo frente a la casa una máquina de lujoso porte, que había venido precipitadamente. Bajaron dos caballeros, uno anciano y otro joven y ambos de aspecto distinguido. Llamaron a la puerta haciendo sonar el timbre y luego impacientes golpearon sobre la madera. Al fin apareció un criado y se entabló la contienda para penetrar en la casa, lo que el doméstico trataba de evitar. Por último los dos desconocidos, irritados y violentos, arrollaron al hombre y subieron a grandes pasos los peldaños de la escalera. Penetraron en una estancia y a un criado que acudió lleno de zozobra y de asombro le dijeron:

—Avisa a tu amo.

De allí a un rato apareció, con aire soberbio y tranquilo, uno de los raptores, el amo sin duda, ya que su acompañante había obedecido como un criado.

Se cruzaron frases violentas y duras y no obstante que el caballero parecía perseguir una conciliación ofreciendo reparaciones adecuadas, los otros dos nada quisieron oír replicando con insultos y desprecios.

Entonces el hombre perdió la paciencia y dejándose llevar de la ira sacó una pistola y disparó contra los dos hombres que cayeron exánimes.

Acudió el criado que había figurado en el rapto y arrastrando a su amo hacia el balcón, descendieron por él al jardín en los momentos en que otros criados y vecinos acudían en tropel.

Momentos después todo estaba en silencio. Actuaban los expertos. Nadie había visto nada y los dos fugitivos escapaban sin que la policía hubiera podido dar con ellos.

Transcurrió un tiempo, no muy largo, pero sí el suficiente para que muriera la dama poco después que su padre y el hombre a quien estaba prometida cayeran bajo el plomo de su seductor.

En el Cementerio, en la noche del 1o. de Noviembre último vióse sorprendido el guardián, por un hombre que amenazándole con un... daga, al mismo tiempo que le ofrecía un puñado de dinero, le conminaba para que le abriera la puerta de una Capilla que era un sepulcro recién construído.

El guardián franqueó la entrada, pero lleno de miedo corrió a avisar a la policía. Cuando acudió ésta no encontraron a nadie dentro de la Capilla, y el mismo sepulcro, que contenía a una mujer enterrada hacía poco tiempo estaba vacío.

Las gentes del lugar dijeron que habían visto como un humo que se iba al cielo.

El lector dirá: —Pero, amigo; ¡si lo que está contando Vd. es el argumento de Don Juan Tenorio!

—¿Y qué? Lo ví la semana pasada. Es que todas las historias no son lo mismo?

EL LIDER MILITAR INGLES CORONEL R. CARNAE, HA FALLECIDO EN EL CANADA

VANCOUVER, Canadá, noviembre 7. (US) El coronel Percy Temple River Carnae, líder militar inglés, que sirvió en las campañas de Egipto, y Africa del Sur, falleció hoy en esta ciudad a la edad de 80 años. El coronel era íntimo amigo de Decil Rhodes.

Se acordó por mayoría juzgar de nuevo a los siete negros de Scottsboro

El no haberse brindado a los acusados la defensa legal equivale a un "asesinato judicial" dijo ayer el Tribunal Supremo

Mientras se celebró la vista del caso de Scottsboro en el Tribunal Sup. de Washington, ocurrieron serios desórdenes provocados por los comunistas, a los que apaleó la Policía

WASHINGTON, noviembre 7 US. Después de que los elementos radicales habían sostenido una batalla campal con la policía en los terrenos del Capitolio el T. Supremo de los Estados Unidos ordenó que se celebra ra un nuevo juicio de los siete negros de Scottsboro, Alabama, condenados a muerte por las cortes de ese estado por haber asaltado a dos muchachas blancas.

El Magistrado Sutherland leyó la sentencia del tribunal que fué aprobada por siete de los nueve miembros.

El magistrado Buttler leyó la opinión contraria en la cual concurrió también el magistrado Reynolds.

La opinión de la mayoría de los magistrados es que los siete negros no habían recibido un juicio imparcial, según garantiza la decimocuarta enmienda de la constitución federal, alegando que no tuvieron abogados defensores a su disposición, y que el juicio se desarrolló en una atmósfera de hostilidad pública, viéndose la milicia del estado obligada a guardar el orden.

Los magistrados Butler y Mc Reynolds son de opinión de que los siete sentenciados fueron defendidos y que el Tribunal Supremo, al dictar su fallo ha interferido con los derechos estatales en materias legales.

Una hora después de que los nueve magistrados se habían reunido en la Sala, repleta de inmenso público, en el cual se veían muchos negros, una banda de unos 100 simpatizadores de los presos intentó hacer una demostración en los terrenos del capitolio, llevando grandes letreros que decían: «Pongan en libertad a los muchachos de Scottsboro y a Tom Mooney». «Muerte a los linchadores». etc.

Varios cientos de policías congregados enfrente al capitolio cerraban el paso a los manifestantes y pronto se entabló la lucha.

Los vigilantes arrebataron los estandartes y letreros de manos de los «rojos», haciendo uso de sus «toletes» sin misericordia. Tres de los combatientes recibieron duros golpes pero ninguno de ellos tuvo que recibir atención médica.

El capitán Stephen G. Guash de la policía capitolina, lanzó una bomba lacrimosa, mientras los policías arrestaban a varios manifestantes trasladándolos a la comisaría.

Los manifestantes se vieron obligados a evacuar los terrenos del capitolio pero pronto surgieron nuevos encuentros con la policía. El vigilante George B. Walker se vió obligado a hacer uso de su revólver al ser atacado por cuatro manifestantes. El sargento de detectives Hugh Robey fué golpeado por seis radicales.

Diez y seis radicales fueron arrestados, incluyendo varios individuos de la raza de color y cuatro mujeres blancas. Ralph Kelly, corresponsal de varios periódicos de distintas partes del país, fué detenido equivocadamente por la policía, que lo puso en libertad inmediatamente después de presentar su documentación.

Reinaba la tranquilidad en los alrededores del capitolio aunque la policía todavía mantenía una fuerte guardia, cuando el presidente Hughes del Tribunal hizo su entrada en la sala con sus colegas. Se dejó oir un murmullo por toda la sala cuando el magistrado Sutherland leyó la opinión de la mayoría

Leyó el referido magistrado:

«Aparentemente los prisioneros no fueron amenazados de violencia ni estuvieron en peligro en ningún momento, pero es evidente que la actitud de la comunidad les era completamente hostil.

«El sheriff se vió obligado a llamar la milicia para mantener el orden. El magistrado Anderson del tribunal supremo de Alabama maoifesto que el juicio oral se celebró bajo fuerte guardia militar.

La opinión de la mayoría es que el juez advirtió en plena sala a los miembros del jurado, que debían garantizar que los prisioneros recibieran un juicio imparcial. Pero el Tribunal Supremo no tiene circunstancia de que los presos hayan sido defendidos por un abogado. Dijo el magistrado Sutherland:

«Me parece que no es necesario decir que, una vez que se concede el derecho de defensa, un prisionero debe tener libertad para seleccionar su propio abogado.

«No solamente no se hizo eso, sino que el nombramiento de un abogado defensor fué bien indefinido o tan carcano al juicio que verdaderamente era equivalente a negársele la defensa a los acusados. Esto puede ser ampliamente demostrado y probado si se examinan los expedientes oficiales.

«Al examinarlos se puede ver que la defensa no fué nombrada hasta la misma mañana del juicio».

Se dice que el juez que ofició en el juicio hizo un llamamiento a los abogados de la ciudad para que salieran en defensa de los acusados, pero que no impuso obligación alguna a ninguno de ellos. El juez describió a los acusados como« jovenes, ignorantes, analfabetos, rodeados de sentimientos hostiles, llevados de un lado para otro bajo fuerte guardia militar, acusados de un feroz crímen».

El hecho de que no se les brindó defensa legal a los acusados equivale a un «asesinato judicial» en opinión de la mayoría de los magistrados del Tribunal Supremo.

Al expresar su opinión contraria el magistrado Butler aseguró que Milo Moody «un conocido y muy competente abogado local», representó a los negros en el primer juicio.

ELOGIADOS LOS POLICIAS DE WASHINGTON POR SU ACTUACION

WASHINGTON, noviembre 7 US El mayor E. W. Brown, superintendente de la policía metropolitana elogió hoy grandemente al cuerpo de policía de Washington por su energica actuación contra los elementos comunistas revoltosos hoy.

Brown, que sustituyó al general Pelham Glassford en la jefatura de la policía, capitalina, dijo:

«Todo ha pasado—no creo que los radicales se reorganizarán hoy».

La actuación pacífica de Glassford durante la invasión de la capital, fué enérgicamente censurada, y muchas personas estiman que esto fué la causa de su renuncia.

Desde el histórico tabernáculo de los Mormones, el predte. Hoover pronunció ayer el discurso final de esta campaña

Ante una multitud entusiasta, calculada en diez mil personas, el candidato republicano dijo que la campaña de errores de los demócratas les descalifica para el Gobierno de los Estados Unidos

SALT LAKE CITY, Utah, noviembre 7. (US) En el histórico tabernáculo de los mormones, el Presidente Hoover pronunció esta tarde su discurso final de la campaña, manifestando ante una multitud entusiasta compuesta de 10,000 personas, que la elección de Franklin D. Roosevelt colocaría a los Estados Unidos entre las naciones decadentes del mundo.

La campaña de errores empleada por los demócratas, aseguró, «les descalifica para el gobierno de los Estados Unidos».

En un ambiente que tenía sabor de iglesia, habló el Presidente Hoover. El micrófono se colocó encima del altar donde los doce discípulos de los mormones se sientan durante las ceremonias religiosas. El famoso coro de los mormones entonó diferentes salmos, acompañado por un órgano igualmente famoso.

El senador Reed Smoot, que es apóstol de la Iglesia, presentó al Ejecutivo con unas breves palabras:

«Señoras y señores: El presidente de los Estados Unidos y el próximo Presidente de los Estados Unidos».

Hubo generosidad de aplausos para el Presidente en distintas ocasiones por parte del público, excepto por un pequeño grupo que silbaba al orador cada vez que se le aplaudía.

El auditorio manifestó su agrado cuando el Presidente acusó a Roosevelt de simpatizar con «las ambiciones cubanas de eliminar los aranceles sobre el azúcar», mientras él es partidario de unas tarifas proteccionistas. Estas manifestaciones fueron acogidas con aplausos porque la mayoría de los oyentes son sembradores de remolacha.

Los encargados de la fiesta habían confiado, según parece, en las cualidades acústicas del Tabernáculo, pero la voz del Presidente apenas llegaba a muchos de los presentes, que comenzaron a pedir que hablara más alto.

Mr. Hoover se separó de su tema para recomendar al pueblo que votase mañana por el senador Smoot, respondiendo el púbico con una gran ovación.

EUROPA SIGUE CON ATENCION LAS ELECCIONES AMERICANAS

PARIS, noviembre 7. (US) Con una ansiedad raras veces igualdad desde «la campaña de la Liga de las Naciones» en 1920, Europa seguirá con interés los incidentes de las elecciones que se celebrarán mañana en los Estados Unidos para designar nuevo Presidente a los Estados Unidos.

Europa espera la decisión del pueblo de los Estados Unidos antes de iniciar las gestiones para la reducción de las deudas.

Hace una docena de años, cuando el Viejo Continente pedía a los Estados Unidos que se sumaran a la Liga e intervinieran en las dificultades de Europa, la elección dió por resultado un enfático «no». Europa calcula que ahora, sin embargo, las cosas han cambiado y que el Congreso de los Estados Unidos consentirá una política de reajuste de las deudas como base para poner en vigor los convenios de Lausana.

Aunque dando por descontado el triunfo de Roosevelt, que se considera como candidato más aceptable, Europa evita por lo general hacer Pronunciamiento, con notables excepciones como Camille Aymard, de «La Liberté».

HOOVER HABLO EN ELKO, NEBRASKA

ELKO, Nebraska, noviembre 7. (US) El presidente Hoover hizo esta noche su último llamamiento de la campaña electoral en un discurso pronunciado esta noche en la ciudad de Elko. Los aparatos de radiofusión fueron instalados especialmente en el coche particular del presidente. Sus palabras fueron recogidas por una potente estación de San Francisco que las retransmitió por dos cadenas de estaciones a todas las regiones de los Estados Unidos. En el programa ofrecido por los republicanos esta noche, hablaron varios de los preeminentes líderes del partido, incluyendo el ex-presidente Calvin Coolidge.

El tren especial del presidente, en viaje hacia Palo Alto California, donde Mr. Hoover depositará su voto mañana hizo alto de una hora en Elko.

Esta fué la primera vez en la historia de Elko en que un presidente habla en ese pueblo durante la campaña electoral, y los 2,000 habitantes del pueblo acudieron en masa para vitorear al jefe del estado.

Elko parece uno de esos pueblos del Oeste que solemos ver en las películas de Tom Mix, con sus casas de juego, cantinas, mineros y cowboys acabados de llegar de los ranchos.

SE PIDE LA INTERVENCION DE LA GUARDIA NACIONAL PARA EVITAR FRAUDES ELECTORALES EN CHICAGO

CHICAGO, noviembre 7 (US.)— John A. Swanson, fiscal del Estado de Illinois, ha pedido al gobernador Louis L. Emerson, que ordene la intervención de la Guardia Nacional en las elecciones de mañana, para evitar los fraudes electorales.

El fiscal elevó esta petición después de que el jefe de policía había reducido grandemente el número de policías puestos a su disposición para mañana. Anteriormente se le concedían cincuenta números al fiscal, pero la nueva orden le permite el uso de sólo cuatro.

Swanson, que está postulado para la reelección en la candidatura republicana, declaró que la orden era parte de un plan para robarle la elección, y que el verdadero causante de la misma había sido el alcalde Aonton Cermak, líder democrático del Estado.

El jefe de la policía alega que no puede designar tantos hombres a la oficina del fiscal por necesitarlos para servicio en los colegios.

A última hora Swanson anunció que el gobernador había consentido en poner a su disposicion una fuerza de policías del Estado.

EL PUEBLO AMERICANO ELEGIRA UN NUEVO CONGRESO

WASHINGTON, noviembre 7. — (US.)— Los electores americanos están aparentemente dispuestos a elegir un nuevo Congreso, que les prometa legalizar la cerveza y revisar la enmienda décimoctava.

La nueva Cámara de representantes, sin dejar lugar a dudas, será democrática; pero el aspecto político del Senado se determinará por el resultado de las elecciones presidenciales.

Si triunfa el presidente Hoover, el Senado seguirá siendo republicano. Por otra parte Roosevelt, según los observadores políticos, tiene que ganar por una mayoría abrumadora para obtener un Senado de su partido.

Los dos bandos contrarios que forman la familia Roosevelt lucharán hoy por obtener el triunfo de sus candidatos

Hay muchos entre los enemigos del partido demócrata que estiman que el apellido que lleva el candidato presidencial de esa facción le será muy útil en las elecciones, puesto que trae a la mente de los electores recuerdos del inolvidable Theodore I. Roosevelt. Entre estos oponentes de los demócratas se halla el «ala derecha' de la familia Roosevelt, que es republicana por tradición y convicción. Acusan a los partidarios del gobernador neoyorquino de haber tratado de convencer a ciertos elementos ignorantes que Franklin es hijo del famoso jefe de los Rough Riders, mientras que sólo «es primo en sexto grado» del famoso ex-presidente. Mrs. Theodore Roosevelt, viuda del gran Teddy, ha significado su disgusto y anunció desde un principio que prestaría su apoyo personal al presidente Hoover, dando énfasis a la aclaración del parentesco entre su ilustre esposo y el hombre que está deseoso de ocupar su puesto. Todos los hijos de Theodore también votarán por la reelección del actual presidente. Franklin tendrá el apoyo de su esposa, que también pertenece a la familia Roosevelt, pero, preguntará el lector: ¿Qué puede hacer el pobre hombre? ¿Cambiar su nombre a «Al» Smith?

CONTESTANDO A LA ARGENTINA, MR. HOOVER EXPLICA LA CAUSA DE NO REBAJAR LAS TARIFAS

Alegando que ni republicanos ni demócratas tienen programa capaz de sacar al pueblo de la miseria, Norman Thomas, hizo ayer su último llamamiento a todos los socialistas americanos

ELKO, Nebraska, noviembre 7.— US.—Mr. Hoover hizo hoy las siguientes declaraciones a los periodistas poco después de terminar su discurso por radio pronunciado en este pueblo:

«He recibido hoy un telegrama confirmando los despachos de Buenos Aires, publicados por la prensa americana, en los cuales se aseguraba que los principales periódicos de la capital argentina eran partidarios de la elección de mi rival democratico, en la esperanza de que éste rebajaría las tarifas arancelarias permitiendo la exportación de productos agrícolas y animales argentinos a los Estados Unidos.

«Estas exportaciones resultarían en una gran desmoralización de los precios agrícolas en los Estados Unidos, puesto que los productos argentinos ocuparían el lugar de un gran volumen de la producción agrícola americana.»

THOMAS LANZA SU ULTIMO LLAMAMIENTO A LOS SOCIALISTAS AMERICANOS

MILWAUKE, Wis., noviembre 7.— US.—Norman Thomas, candidato socialista a la presidencia de los Estados Unidos, lanzó esta noche su último llamamiento preelectoral a sus correligionarios en toda la nación pidiéndoles que no se abstengan de votar si es que quieren evitar los desórdenes y la miseria durante el invierno que se avecina.

El candidato socialista dirigió enérgicos ataques contra los dos partidos principales.

Atacó a los republicanos por haber tratado de obligar a los obreros a votar por Hoover, y expresó su resentimiento contra los demócratas por haber éstos prohibido que aparecieran los candidatos socialistas en las boletas electorales de los estados de Oklahomay Florida y Lousiana.

«Ninguno de los dos partidos tienen programas capaces de sacarnos de toda esta miseria».

«Mr. Hoover y Mr. Roosevelt han insultado nuestra inteligencia y nuestras conciencias; el primero, por su declaración de «hemos hecho arreglos y dado seguridades de que nadie sufrirá hambre ni frío durante el invierno», y el otro por sus manifestaciones de que tenía un plan completo para el auxilio de los desocupados. Mr. Roosevelt hizo estas declaraciones en Nueva York, donde, como gobernador no ha hecho nada en este sentido y se negó a permitir que se celebrara una sesión especial de la legislatura para tratar este grave problema, según indicaciones de los socialistas.»

Mr. Thomas aseguró que los votos depositados a favor del socialismo no «caerían en saco roto» sino que serían de primordial importancia.

IMPORTANTE TESTIGO DE UNA CAUSA POR ASESINATO, MUERTO A TIROS POR CUATRO BANDIDOS

En un banco de Marlow, en Oklahoma, penetraron ayer, cuatro enmascarados, los que después de encerrar a los empleados y clientes, consiguieron escapar con los 5,500 pesos robados

NEWARK, N. J., noviembre 7. (U.S.)—Cuatro pistoleros asesinaron hoy a uno de los testigos más importantes en el proceso que se sigue contra los matadores de una agente prohibicionista y luego hirieron al policía que lo escoltaba.

August Goebel, de 47 años de edad, se hallaba en la cervecería Elizabeth, el día 19 de septiembre de 1930, cuando fué muerto el agente John Finello, durante un asalto hecho por los policías federales. Goebel más tarde identificó las fotografías de seis de los matadores de Finello. Goebel fué puesto en libertad bajo fianza de 15.000 pesos y las autoridades designaron un agente especial para guardar su persona.

Los pistoleros penetraron hoy en la fábrica de hielo y después de atar y amordazar a un empleado que les cerró el paso, apagaron las luces del local. Goebel al quedarse a oscuras empezó a investigar y fué acribillado a balazos por los asesinos.

Adolfo Weigand, el policía que los custodiaba, entró en el local y recibió dos balazos, uno en el brazo y otro en la cadera. Weigand entonces tomó su revólver en la mano izquierda y salió a la calle en persecución de los bandidos, pero éstos ya habían escapado en un automóvil.

ROBARON $5.500 EN UN BANCO DE MARLOW

MARLOW, Oklahoma, noviembre 7. (U. S.) — Cuatro bandidos enmascarados escaparon hoy despues de haber robado la suma de $5,500 en el banco de esta localidad. Los bandidos huyeron precipitadamente perseguidos por el vice presidente del banco, que hizo varics dispraos.

Irvin Cortle, empleado de una ferretería cercana al banco, fué capturado por los bandidos cuando acudió en auxilio del vice presidente, y fué puesto en libertad a unas cuantas millas del pueblo.

Dos empleados del banco y dos clientes fueron encerrados en una de las bóvedas por los bandidos.

J. A. Hodnut, vice presidente del banco, logró escapar mientras los bandidos encerraban a los otros en la bóveda, e hizo varios disparos cuando los asaltadores escapaban en su automóvil.

NO ALCANZA LA AMNISTIA DE LOS PRESOS ITALIANOS A LOS PEORES ENEMIGOS DE MUSSOLINI

El decreto se aplica a los presos políticos, pero afecta solamente a los que se hallan dentro de las fronteras, y no a los más poderosos antifascistas, presos en Lípari

ROMA, Nov. 7 US.—Italia se prepara hoy para devolver a la vida civil a 5.000 presos que están cumpliendo condenas en las cárceles del país.

La publicación de las condiciones del decreto de amnistía del primer ministro Mussolini, en relación con el décimo aniversario de la marcha fascista sobre Roma, revela que todas las personas condenadas a penas hasta de cinco años de prisión por delitos civiles quedarán en completa libertad.

El decreto se aplica a los presos políticos, pero afecta solamente a los que se encuentran dentro de las fronteras italianas. No resultan beneficiados los más poderosos enemigos del fascismo, encarcelados en la isla de Lipari.

Además de conceder completa libertad a los que cumplen pequeñas sentencias, el decreto reduce el tiempo de prisión para los que tienen condenas largas. Las sentencias de cinco a diez años quedarán reducidas en tres, las de 10, 11 y 12 años en cinco, y las de trece años en adelante en siete.

Un estudio del decreto de la amnistia demuestra que pocos antifascistas activos serán libertados a causa de que casi todos ellos han sido condenados a diez años de prisión por lo menos.

TERMINO LAS PRIMERAS PRUEBAS EL «CONTE DI SAVOIA»

GENOVA, Italia, Nov. 7 US.—El nuevo trasatlántico de 48.500 toneladas «Conte di Savoia», de la Compañía Trasatlántica Italiana, primer buque que utiliza el giro-estabilizador llegó hoy a este puerto procedente de Trieste, donde terminó las primeras pruebas.

Los ingenieros americanos, que estaban entre los 350 personajes que hicieron el viaje, declararon que los estabilizadores han dado un resultado completamente satisfactorio.

El Príncipe Humberto y el Príncipe de Colonna llegaron a bordo del buque, que después de las pruebas que hará en breve, realizará su primer viaje trasatlántico a Nueva York, el 30 de noviembre.

SUSPENDIDA LA SENTENCIA DE MRS. A MONKS

A causa de la investigación sobre prácticas orientales, queda en suspenso lo actuado

SAN DIEGO, California, noviembre 7. (U. S.)—Con motivo de la investigación que se ha ordenado acerca de las prácticas místicas orientales de Mrs. Antoinette Monks se ha suspendido la ejecución de la sentencia a que había sido condenada.

Además, la ejecución se ha demorado en vista del anuncio hecho por el abogado defensor, Edgar Langford, quien dijo que pedirá que se investigue la forma en que procedió el jurado que juzgó a Mrs. Monks, esposa de Allen B. Monks, descendiente de una prominente familia de Boston.

Monks ha sido declarada mentalmente irresponsable, ordenándose su reclusión en un manicomio.

Los investigadores del condado, mientras tanto, obtienen datos acerca de la vida de Mr. Monk, que ha sido un enigma durante todo el juicio oral y el sumario de la causa, en el curso de los cuales se dijo con frecuencia que ella mantenía a su esposo bajo su «influencia» por medio de drogas.

Cuando la policía la detuvo, ocupó un libro de Mrs. Monk conteniendo símbolos egipcios y otros escritos extraños.

Los investigadores del condado mantuvieron que se habían negado a declarar contra Mrs. Monk, temiendo los «poderes» de que está revestida.

El abogado defensor, por su parte, dice que muchos testigos incurrieron en el delito de perjurio.

EL DIA 16 DEL ACTUAL SE VERA EL «HABEAS CORPUS» EN FAVOR DE «AL» CAPONE

ATLANTA, Georgia noviembre 7. (US) El recurso de habeas corpus que han presentado los abogados de Al Capone con el objeto de obtener su libertad, entendiendo que cumple ilegalmente una pena de prisión que no ha debido imponérsele, se verá ante el Tribunal federal a las 10 de la mañana del 16 de noviembre.

Entenderá en el recurso el magistrado E. Marvin Underwood.

DOS MUERTOS Y DOS HERIDOS EN UN COMBATE HABIDO EN NICARAGUA

WASHINGTON, noviembre 7 US. Dos rebeldes nicaragüenses resultaron heridos y dos muertos en un encuentro sostenido con un destacamento de la Guardia Nacional a las órdenes del cabo Virgil Hays, de Inglewood, California, según despachos enviados hoy por el teniente coronel Calvin B. Mathews, al Departamento de Marina en esta ciudad.

El cabo Hays tiene graduación de teniente en la Guardia Nacional. El combate ocurrió el día 5 de noviembre a unas 20 millas del pueblo de Ocotal. Las fuerzas rebeldes, que contaban unos 90 hombres, fueron dispersadas por la guardia después de una encarnizada lucha.

EL PRINCIPE MIGUELOFRECE UN BANQUETE

Los Caballeros de la Orden de San Miguel, obsequiados por ser el santo de aquél

BUCAREST, Rumania, noviembre 7.—US.—El Príncipe heredero Michael se sentará mañana por primera vez en un banquete con varios centenares de invitados, con motivo del día de su santo, que de acuerdo con los ritos de la ortodoxia griega es más festividad que el cumpleaños.

El banquete se dará por el Príncipe, que tiene 11 años de edad, a los Caballeros de la Orden de San Miguel, quienes brindarán con champagne por la felicidad del Rey Carol y de su hijo. Los invitados asistirán al banquete vistiendo los vistosos uniformes de la Orden.

El día es de fiesta nacional. Al mediodía Michael recibirá los aplausos de la muchedumbre que se reunirá como todos los años frente al Palacio y pronunciará un breve discurso dando las gracias, desde uno de los balcones.

Entre los millares de regalos que ha de recibir figura un automóvil modelo 1932 de sun padre.

Realidades electorales

(Por GASTON MORA)

En ningún país se entusiasman mucho las gentes con el procedimiento o sistema que siguen los americanos para elegir a su Presidente. Lo es, también, de hecho, **en Francia**, la elección del Jefe del Estado, pero con la diferencia de que el pueblo elige en los Estados Unidos a los compromisarios, quienes, a su vez, eligen al Presidente, en tanto que en Francia es **El Congreso** —la reunión del Senado y de la Cámara— quien elige al Presidente. En pocas horas se hace esta elección. En los Estados Unidos la elección de los Compromisarios o **electores presidenciales**, se realiza después de largos meses **«de campaña»**, durante los cuales se mantiene una formidable agitación en todo el país, y se gastan «millones de dólares» en propagandas orales y escritas, carteles, folletos, viajes, excursiones, mitines, etc. Otro aspecto de esa prolongada y costosísima campaña —aspecto muy desagradable—es el encono, la ira, con que se combaten los partidarios de los respectivos candidatos. A los candidatos presidenciales, que ya están proclamados por las Convenciones Nacionales respectivas, no «se les deja hueso sano», como vulgarmente se dice. Todos **«los trapos sucios se sacan a relucir»**. Se inventa hasta lo que no ha habido nunca. La cuestión es quebrantar, difamar al adversario. Y esto durante meses. Cien veces preferible es el sistema electoral presidencial francés. Y es también, repetimos, elección de **segundo grado.**

* * *

Hay dos maneras de elegir a los mandatarios o representantes del pueblo; el sistema **de la elección por lista**, con representación proporcional, que existe en Cuba y en otros países—y el sistema de **la elección uninomonal o por distrito.** Para el primero se divide el territorio en **grandes circunscripciones** llamadas **uninominal o por distrito.** Para el segundo, en pequeños distritos, como en Inglaterra. Ahora, en Europa, son muchos los que impugnan la elección por lista con representación proporcional, y recomiendan la elección UNINOMINAL **o por distrito**, en la que sólo se vota por un solo candidato; el correspondiente al distrito. En la elección por lista, se ha dicho, **«se vota a ciegas».** No es posible que el elector conozca a todos los candidatos que aparecen en la lista. En la elección por lista, el candidato de inmenso arraigo en un distrito; candidato al que todo o casi todo el distrito da sus sufragios, se ve ahogado por el voto del resto de los electores de la provincia o del departamento, los cuales o no conocen a ese candidato, **o NO TIENEN** motivos para **quererlo y preferirlo.** Se ha dado el siguiente caso. Un industrial, en un país de Europa, industrial amado por todo su distrito, sostenido económicamente por la fábrica o manufactura de ese industrial, creador allí, en su distrito, de obras benéficas y culturales, se ha visto ahogado por el resto del cuerpo electoral del departamento. En la elección por distrito, **unipersonal**, esto no hubiese sucedido. La elección por lista se ha discurrido para asegurar representación **a las minorías.** Pero los ingleses entienden que **las minorías** sólo tienen un derecho: **el de trabajar para hacerse mayorías.**

* * *

En defensa de la elección o escrutinio por lista se **aducen** tres razones o argumentos. En una elección por distrito, se dice, le es más fácil al gobierno «hacer presión sobre el electorado». «Porque, se agrega, con más facilidad se influye sobre un pequeño electorado que sobre uno numeroso.» Es inconsistente este reparo, pues cuando el Poder Público se decide a «hacer eso», lo realiza lo mismo sobre muchos que sobre pocos. Otro argumento: **«Los guapos, los matones, los** TERNES, **los** OSOS se imponen con más facilidad en un pequeño distrito, que en una gran circunscripción». A lo que se ha contestado que cuando **no hay** voluntad en los Poderes Públicos ni en los particulares, para impedir o castigar esa imposición, la misma falta de garantías hay en la gran circunscripción que en el pequeño distrito. El último argumento es que resulta más fácil comprar el voto de los electores venales de un distrito que el de los electores de toda una provincia. En primer lugar, sólo venden su voto los electores acosados por la miseria, el hambre y la desesperación. Son una **minoría.** En segundo lugar, ha podido observarse que **no hacen eso** cuando sienten afecto o simpatía por el candidato que debe elegir el distrito. Entonces prefieren votar por el candidato popular. Otra ventaja de la elección **unipersonal** o por distrito. «No hay refuerzos; no hay convenios entre los más ricos o los más osados» para ahogar a sus compañeros, como, por desgracia, acontece en la **elección o escrutinio por lista.** La elección **unipersonal** o por distrito es más pura, que la elección por el sistema de lista o de grandes circunscripciones provinciales o departamentos.

M.E.C.D. 2016