1A SECCION

El DIARIO DE LA MARINA es el periódico más antiguo de Cuba. Fué fundado en el año mil ochocientos treinta y dos.
SERVICIOS ESPECIALES DE ESPAÑA

DIARIO DE LA MARINA

SERVICIO CABLEGRAFICO POR LA «INTERNATIONAL NEWS SERVICE» Y «UNIVERSAL SERVICE»
HILO DIRECTO CON NUEVA YORK

1A SECCION

AÑO CIEN.—NUMERO 289. ACOGIDO A LA FRANQUICIA POSTAL LA HABANA, DOMINGO, 16 DE OCTUBRE DE 1932.—SANTOS FLORENTINO Y AMBROSIO. TIEMPO PARA HOY: VARIABLE EJEMPLAR: 5 CENTAVOS

Constructivos y trascendentales factores se presentan en el horizonte azucarero de la República

Labradores cubanos

Por Antonio ESCOBAR

ME ha interesado mucho un número extraordinario, de la Revista de Agricultura, Comercio y Trabajo, publicado por la Secretaría del mismo nombre, de Cuba.

Lo primero que me ha llamado la atención ha sido un artículo, escrito por un tal Escobar, que termina así:

"Cuando en la Isla haya una población rural próspera, contenta y culta, será una garantía contra las insurrecciones."

Conforme; a lo cual agregaré que uno de los medios que contribuirán a traer esa población será la obra de los Clubs Agrícolas para Menores, que es el asunto a que está dedicado ese número extraordinario de la Revista. Ya tenía yo noticia de esos Clubs, por algo que me escribió y una fotografía que me envió una parienta mía, que pertenece a la clase intelectual, en su calidad de Doctora en Farmacia y que participó en la fundación de un Club de niños y de niñas en Remedios.

El inventor de ese progreso fué un americano, el doctor Knapp, largos años empleado del Departamento de Agricultura de Washington y fallecido hace pocos años; su plan ha sido adoptado en Cuba, con alguna modificación.

En los Estados Unidos los menores afiliados pasan de 850 mil; en Cuba hay 2.298, distribuídos entre 210 clubs; y como la institución sólo data de un año, se puede contar con que, a la vuelta de algunos más, los afiliados habrán crecido mucho en número; y llegarán a ser un factor importante de la población rural.

Y vendrá un día en que la casi totalidad de los trabajadores campesinos habrán pasado por los clubs o serán discípulos de otros que hayan pasado y que les enseñarán el oficio de una manera adelantada y científica.

El doctor Knapp definió y agrupó los fines de la institución de esta manera:

1.—Reformar la agricultura y hacer de ella una ocupación placentera y beneficiosa.

2—Mejorar las condiciones rurales.

3.—Ensanchar y enriquecer la vida rústica.

4.—Hacer atractivas las fincas y embellecer los hogares campesinos.

A lo cual hay que añadir estos otros puntos, que figuran en un artículo sin firma, inserto en ese número de la **Revista:**

Ayudar a fomentar el espíritu de cooperación, tanto en la familia como en la comunidad.

Levantar el ánimo del pequeño agricultor, convenciéndolo de que el trabajo aplicado inteligentemente a la labranza trae, como resultado, ganancias satisfactorias.

Lograr que las familias campesinas aprovechen todo cuanto la finca es capaz de producir, consumiendo alimentos sanos, más puros, mejor preparados y con un costo mínimo.

Y a propósito de alimentos. En ese número de la Revista hay un excelente artículo del doctor Ambrosio González del Valle acerca de la "comida diaria", que convendría publicar en forma de folleto y esparcir en los campos con profusión; e imitando lo que hace el gobierno americano con sus publicaciones gratuitas, enviárselo a toda persona que lo pida y remita el sello de correos.

Hojeando ese trabajo me he sentido nostálgico al ver mencionados ciertos antiguos conocidos, de quienes tengo recuerdos gratos, como la sopa de plátanos, los boniatos al horno, la yuca con salsa mojo criollo, el maiz en tamal; etc.

Y he dicho con Espronceda:

¿Por qué volvéis a la memoria mía,
tristes recuerdos del placer perdido?

...Y volviendo al año 32, en que vivimos y después de felicitar a la Secretaría de Agricultura por esa publicación interesante y patriótica, hago votos por que con esos Clubs y con todo lo demás que se requiera, se convierta el guajiro en lo que debe ser: el personaje más importante de la República Cubana, como lo es el agricultor del Reino de Dinamarca.

Roosevelt, no este que se está "trabajando" la Presidencia, si no su tío Teodoro, el que pasó por ella, tuvo esta frase feliz:

—Llevemos la ciudad a los campos y traigamos los campos a la ciudad.

Esto es: hagamos sana y alegre la urbe con los grandes espacios abiertos y la arboleda; y pongamos en los campos las comodidades, la higiene y la cultura.

Nueva York.

"EL EXCESO DE AZUCAR DE CUBA, CAUSANTE DE LA DEPRESION EN EE.UU."

Así declaró ayer el Presidente Hoover en su discurso ante 42,000 personas. Dijo q. la causa de la depresión no estaba dentro del territorio. Defendió la Ley sobre los Aranceles

Presidente Hoover

CLEVELAND, octubre 15. (US)—El exceso de producción de azúcar en Cuba, de cauchú en Oceanía y de otros artículos en distintas partes del mundo, ha sido la causa principal de la actual depresión, según declaraciones hechas por el presidente Hoover en su segundo discurso político, pronunciado hoy en el Auditorio de esta ciudad, ante una concurrencia de 28,000 personas.

El presidente discutió la situación de los desocupados, y declaró que el gobierno había hecho todo lo posible para evitar sufrimientos durante el invierno que se avecina. El presidente reafirmó su fe en la ley arancelaria Smoot-Hawley, declarando que es una gran protección para el obrero americano, y que la depresión era uno de los resultados de la guerra mundial y no había sido causada por ningún individuo ni ninguna nación.

DIJO MR. HOOVER:

«Durante los últimos tres años, nuestro sistema económico ha recibido una terrible sacudida y si el gobierno no hubese tomado medidas enérgicas, hubiera peligrado la República y todas las esperanzas del restablecimiento de la normalidad.

«Pero, temiendo que se estaban agotando los recursos de los individuos, de las comunidades locales y de los Estados, acordé con el Congreso autorizar a la Corporación de Reconstrucción financiera para que prestara un total de $300.000.000 a aquellos Estados cuyas necesidades eran superiores a las que podían aliviar las asociaciones voluntarias y las autoridades locales.

«Tuve grandes dificultades con los líderes democráticos, para lograr la aprobación de esta medida.

«Por esa autorización ya se han prestado muchos millones de dólares. Ninguna familia americana respetable debe temer que el frío o el hambre entre en sus hogares, para amenazar a sus miembros este invierno.

«Si no hubiera sido por esta acción del gobierno, la nación habría estado al borde de una revolución.

«Deseo, por algunos momentos, retornar al tema de los aranceles. No hay medida, en todo el sistema económico, más vital para los intereses del obrero americano que el mantenimiento de una tarifa protectora.

«El obrero americano no quiere competir con los de otras naciones, cuyos jornales en el dinero de su país, sólo son suficientes para comprar la tercera parte del «pan y mantequilla» que nuestros trabajadores compran con los suyos.

«Para mantener los puestos que tenemos para nuestros ciudadanos e impedir el aumento de los desocupados, he dado órdenes prohibiendo prácticamente toda inmigración de todas partes del mundo, excepto los parientes de los extranjeros residentes en los Estados Unidos.

«Hemos tomado parte en el desenvolvimiento de una conferencia mundial que se celebrará a fines de este año para estudiar gran número de cuestiones monetarias y económicas, que reducirán los obstáculos para la rehabilitación.

«En relación con esto, también se tratará de las deudas de guerra de las naciones europeas a los Estados Unidos. Me he opuesto constantemente a la cancelación de esas deudas. El candidato democrático, para usar sus propias palabras, propone una reducción de nuestros aranceles, de manera que con los beneficios que obtengan por el aumento de su comercio, puedan las naciones europeas pagarnos las anualidades de esas deudas.

«Eso es mucho peor que la cancelación. Esto significaría que el dinero del agricultor, del obrero y del hombre de negocios serviría para pagar las deudas de Europa.

«Nuestros rivales —dijo —han recorrido el país repitiendo la declaración de que los únicos orígenes de esta desorganización y de este huracán mundial están en los Estados Unidos, por la loca flotación de empréstitos y especulaciones en la Bolsa de New York, de hace tres años, junto con la aprobación de la ley arancelaria Hawley-Smoot, que ocurrió nueve meses después de haber estallado la tormenta.

«Me propongo tratar de esa afirmación.

«Primero: Porque puede ser absolutamente incierta.

«Segundo: Porque los Estados Unidos no trajeron esta calamidad.

«Tercero: Porque puede demostrarse que se basa en una errónea interpretación de lo que ha sucedido en el mundo.

«Cuarto: Porque a cualquier partido, que demuestre tal falta de comprensión económica, no debe confiarse la suerte de 25.000.000 de familias americanas.

«Esta tesis de la oposición en cuanto al origen de nuestras dificultades es una maravillosa explicación de propósitos políticos.

«Los jefes del partido democrático parecen ignorar por completo el efecto de la muerte e incapacidad de 40.000.000 de los jóvenes más rotos de la tierra así como el estupendo costo de la guerra, que se elevó a la suma de 300 mil millones de pesos.

«Los jefes democráticos no se han enterado, al parecer, de la inestabilidad política de Europa, desde los Tratados que pusieron fin a la guerra.

«Aparentemente, no se han enterado del creciente aumento de los ejércitos del mundo, desde dos a cinco millones de hombres, con la consiguiente carga sobre los contribuyentes.

«Han ignorado el efecto del «dumping» de Rusia en el mundo; los artículos de primera necesidad extraídos a ese pueblo necesitado, es un desesperado esfuerzo para asegurar dinero con que llevar a cabo—¿cómo le llamaré?—una nueva operación.

«Los jefes democráticos jamás se han enterado, al parecer, de que existe una gigantesca super-producción de goma en las Indias, de azúcar en Cuba, de café en Brasil, de cacao en Ecuador, de cobre en el Congo, de plomo en Birmania, de zinc de Australia, y de petróleo por los nuevos descubrimientos en Estados Unidos, Rusia, Sumatra y Venezuela, e igualmente el efecto de la introducción de áreas gigantescas de nuevas tierras dedicadas al trigo en la Argentina y el Canadá y de nuevas tierras algodoneras en Egipto.

«Parecen no reconocer que estas fuerzas finalmente generaron estrangulamientos económicos, temores y pánico, cuyas corrientes precipitaron otra larga serie de desastres mundiales.

«Frente a estos tremendos hechos, nuestros amigos democráticos dejan la impresión en el pueblo americano de que la causa principal del desastre ha sido las flotaciones de acciones y su alza desmesurada, así como el pequeño aumento que se ha hecho en los aranceles».

Quiere cambiar una casa por una colección de sellos

NUEVA YORK, octubre 15. (US).—**Abrumado por los gastos que le ocasionaba una casa de su propiedad, Carl Percy anunció hoy en los periodicos que cambiaría «una casa de nueve habitaciones por una buena colección de sellos de correo.»**

Los sellos no tienen gastos ni hipotecas; ni tampoco pagan contribuciones»—explicó el casero decepcionado.

Un solo sello provincial de Baltimore, en su sobre original, vale más que toda la casa hoy en día.»

Percy declaró que había pagado $28,000 por su casa hace algunos años, pero que la tenía hipotecada en $16,000, agregó que había querido venderla pero que no había hallado comprador a ningún precio.

CASOS y COSAS, CRUCIGRAMAS, y PASATIEMPOS, BROMAS y VERAS, en la Pág. 4

EL RETRATO DE ESCOBAR

LOS numerosos lectores de nuestro ilustre colaborador e insigne corresponsal en Nueva York, don Antonio Escobar, tendrán a bien que reproduzcamos por primera vez, su retrato que ha recibido, en estos días, nuestro colaborador don Gabriel Camps.

Los viejos amigos del gran cubano Escobar, notan cómo no ha dejado el tiempo de imprimir levemente su huella en el gallardo caballero de sus mocedades, que como dijo el bardo matancero

El tiempo, el tiempo veloz
Que cubre nuestras
Cabezas de blanco...

No obstante el retrato refleja el gran talento y el fino humorismo del maestro de periodistas.

He aquí el retrato, que lleva la siguiente dedicatoria al respaldo:

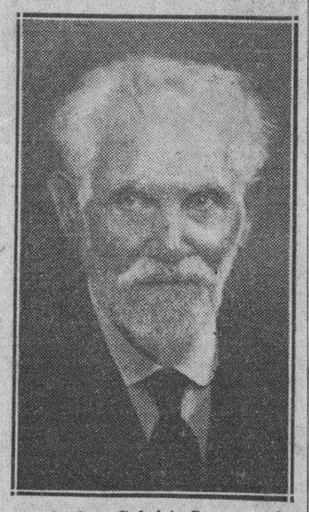

«A don Gabriel Camps, mi grande y buen amigo, hombre de talento, de ciencia y de virtud y con cierta cantidad de guasa moderada, sin la cual no valdría la vida la pena de ser vivida. — Su agradecido.

Antonio Escobar

Atlantic City, oct. 1932».

LAS DECLARACIONES DEL JEFE DEL ESTADO HACEN ELIMINAR LA INQUIETUD

La próxima firma del decreto fijando la zafra en 2.000,000 de toneladas, afectará favorablemente al mercado. Java ya ha ratificado los acuerdos de Ostende y anuncia la restricción

Ayer por la mañana se reunieron nuevamente los miembros del Instituto Azucarero, bajo la presidencia del doctor Viriato Gutiérrez, habiendo recibido dicho organismo un cable de M. Beauduin notificando oficialmente la ratificación otorgada por Java a los acuerdos provisionales concertados en la conferencia azucarera de Ostende.

Con dicha ratificación queda fijada en 1.000.000 de toneladas la cuota de exportación de azúcares de Cuba a países fuera de los Estados Unidos para 1933.

El Instituto Azucarero, en vista de la ratificación de Java, cambió las últimas impresiones sobre el problema de la zafra, habiéndose llegado al acuerdo definitivo de sugerir al Presidente de la República que firme un decreto fijando la ascendencia de la zafra, con vista al convenio azucarero internacional de Bruselas y según las normas establecidas en el decreto 812. Según los cálculos indicados por dicho decreto, y según el estimado de nuestros sobrantes a fines de año, esa cifra sería de poco más de 1.300.000 según hemos dicho en repetidas ocasiones. Sin embargo, el Instituto Azucarero ha convenido, por unanimidad, que es preferible salvar la pequeña diferencia y fijar, en cifras redondas, en 2.000.000 la producción cubana de 1933. La fecha de inicio de la zafra, que se sugerirá al Jefe del Estado, será la del 15 de enero, teniendo en cuenta la circunstancia señalada por numerosos colonos, de que a fines de ese mes y en febrero, después de largas sequías, las cañas están expuestas al peligro de fácil combustión.

Mañana, lunes, los miembros del Instituto Azucarero visitarán al Presidente de la República para exponerle dichas conclusiones y sugerencias. Se espera que mañana mismo se firme el decreto de la zafra.

En la mañana de ayer hizo el Presidente de la República interesantes y terminantes declaraciones al representante de la United Press, apoyando absolutamente la política y los propósitos del Instituto Azucarero, lo que incluye, naturalmente, la restricción de la próxima zafra a 2.000.000 toneladas.

Por el hilo directo de la casa Luis Mendoza y Cía., según informamos en la sección mercantil, se recibió ayer por la mañana un despacho en que se informaba que se creía en Java que el gobierno holandés impondrá el primero de enero el Vendedor Unico para controlar la totalidad de la zafra de 1933 abarcando a todos los productores de Java, y que, posiblemente, el gobierno controlará también, la producción azucarera.

Estas tres noticias son, por distintas razones, eminentemente constructivas.

La ratificación de Java deja libre y garantizado el campo al Instituto Azucarero Cubano para proponer medidas restrictivas para la próxima zafra.

Las declaraciones del Presidente de la República suprimen toda incertidumbre que habían llegado a producir los rumores que circularon en los días pasados, de que Cuba produciría en 1933 unas 2.700.000 toneladas de azúcar y que se separaría, por consiguiente, del pacto de Bruselas. Estos rumores, según hemos visto, afectaron desfavorablemente al mercado de azúcar, provocando una baja de tres puntos, desde el jueves hasta ayer, en el precio del crudo costo y flete.

Pero, la creación del Vendedor Unico y del control de toda la zafra de 1933 y, posiblemente, de la producción azucarera en Java por parte del gobierno holandés, además de ser sumamente constructiva, es, para Cuba de una importancia escepcional.

Dichas medidas constituyen, ante todo, otro avance a fondo en la nueva y definitiva política de valorización del azúcar, adoptada por los productores de azúcar de Java y el gobierno holandés.

Representan, además, una garantía absoluta y decisiva al cumplimiento de las cláusulas del pacto de Bruselas, en la letra y en el espíritu, por parte de Java, y un beneficio concreto para los países signatarios del convenio azucarero, especialmente Cuba, porque aseguran la feliz realización del programa de ese pacto, el pronto restablecimiento del equilibrio entre la producción y el consumo mundiales de azúcar, con la consiguiente normalización de los precios del producto y la eliminación del peligro de «dumping» en los mercados mundiales por parte de Java.

Las últimas medidas de los productores de Java y del gobierno holandés, prueban también, que los sacrificios que impone el pacto de Bruselas han sido, al fin, equitativamente repartidos entre los dos más grandes productores de azúcar del mundo: Cuba y Java.

La creación del Vendedor Unico en Java y el control de la producción azucarera de aquella colonia holandesa por el gobierno, son motivo para Cuba, de una intensa y justificada satisfacción, pues ponen en evidencia lo acertada que estaba Cuba en aplicar desde hace tres años esas medidas, aunque, en varios casos, imperfectamente aplicadas ambas, y suprimida la primera.

Pero, el vapor intrínseco y psicológico de la adopción de dichas medidas por los javaneses y el gobierno holandés, consiste, principalmente, en que hombres eminentemente prácticos y de espíritu altamente comercial, se hayan convertido a aceptar, después de varios años, lo que ya había hecho Cuba, y a cooperar sinceramente y eficientemente con ella para el triunfo del convenio de Bruselas.

Evidentemente, la experiencia de estos últimos años y la dura lección de los hechos ha demostrado a los productores de Java que el camino a seguir en el problema del establecimiento de la situación azucarera mundial es el trazado por Cuba desde antes de concertarse el pacto de Bruselas.

WILLIAM S. BROCK EL VETERANO AVIADOR SE ENCUENTRA MUY GRAVE

CHICAGO, octubre 15. INS. William S. Brook, veterano aviador, se encuentra al borde de la muerte en un hospital de esta ciudad.

Brock, que ganó fama con el vuelo Detroit-Tokío de 1926, está sufriendo una enfermedad que usualmente es fatal, según los médicos.

Los padres del aviador se han puesto en camino desde West Liberty, Ohio, donde residen.

TRES AUTOMOVILES HAN SIDO OCUPADOS ANOCHE POR LA POLICIA JUDICIAL

Alfonso L. Fors, Jefe de la Policía Judicial, continúa trabajando para localizar a los autores de los recientes sucesos. En el día de ayer logró ocupar tres automóviles, pertenecientes a dichos elementos: un Oakland, un Paige y un Ford cerrado, que está marcado con el número 22321, alquiler de plaza.

DOS DETENIDOS

Han sido detenidos, para someterlos a un interrogatorio, los señores Raúl Rodríguez Perera y Joaquín Carneado, los cuales permanecían anoche internados en uno de los calabozos de la Policía Judicial.

(POLITICA, en la Pág. DOCE)

EXIJA con esta edición
la revista Orbe 5 cts.
No pague más de 5 por las dos

UN NUEVO TUNEL UNIRA SUBTERRANEAMENTE A NEW YORK Y NEW JERSEY, CON CAPACIDAD PARA 16 MILLONES DE VEHICULOS DURANTE UN AÑO

La Junta de Puertos y Autoridades Similares que ya tienen unida la metrópolis con New Jersey mediante un túnel y un puente, estan considerando ahora la construcción de otro camino subterráneo que se extenderá a través del río Hudson, la ciudad, el río Este y los suburbios de Long Island. Tendrá una capacidad de 16.000.000 de vehículos y serán empleados miles de hombres durante los cinco años necesarios para su construcción.

NEW YORK, octubre (SE).—Bajo una Isla erizada de rascacielos y dos ríos surcados constantemente por buques, la ingeniería moderna ha proyectado un túnel que habrá de extenderse por muchas millas de largo, al objeto de unir subterráneamente a New York y New Jersey.

Parte del proyecto ha sido aprobado en principio, y ahora sólo se espera el financiamiento, ya que la Corporación y Reconstrucción Financiera ha notificado que se hace necesario obtener un empréstito de $75.000.000 para asegurar el pago a los empleados y de las actividades industriales.

El proyecto incluye una terminal en New Jersey, desde la cual se hundirá dicho túnel bajo el río Hudson, atravesando la Isla de Manhattan—la parte central de New York—e irá a parar a la calle 38. Entonces seguirá bajo la Isla casi tres millas y bajo el río Este hasta llegar finalmente a Long Island.

El plan de la obra ha sido estudiado desde un punto estrictamente económico. La sección bajo el río Hudson, posiblemente se podrá comenzar a construir inmediatamente. La Junta de Puertos de New York, una Comisión de Servicio Público creada por New York y New Jersey, organismo eficiente que ha hecho gigantescas obras, cree que se debe de comenzar cuanto antes el referido túnel, a fin de obviar serias dificultades que surgirán inevitablemente con la congestión del tráfico entre la ciudad de New York y New Jersey. Ya el túnel de Holland resulta pequeño para tanto tráfico, y el transporte tiende en aquel lugar a ser cada vez más grande y más nutrido.

El nuevo túnel puede estar terminado completamente para el 1937, según se ha calculado. Ya se llevan gastados cerca de dos millones en las obras preliminares. La Junta de Puertos estima que en la construcción se podrían emplear 3,600 hombres en los tres primeros años de trabajo; 2,500 en el cuarto año y 1,500 en el quinto. En conjunto se utilizarán 25,000 hombres, aparte de más de 50,000 que trabajando en otras industrias dependerán de la misma obra. Por lo que se estima que obtendrán empleo miles de los desocupados que hay en la actualidad.

El túnel ha de presentar pocos problemas de ingeniería, pues desde la construcción del túnel de Holland, los ingenieros prepararon las bases para probables construcciones futuras. Los técnicos, conjuntamente con la Junta de Puertos, estiman que se puede utilizar para el nuevo túnel una base especial que se hizo cuando se llevaran a cabo las grandes obras del subterráneo de Holland y del Puente de George Washington.

El nuevo túnel constará de dos tubos, de 31 pies de diámetro cada uno, con dos ramales de vía aprovechable de 21 pies y medio.

De acuerdo con una nota oficial se previene que el nuevo túnel podrá soportar el primer año el peso de 10.500.000 vehículos de su total capacidad de 16.000.000.

"EL PARTIDO RADICAL ES EL MAS CAPACITADO PARA GOBERNAR"-Lerroux

Al inaugurarse el Congreso del Partido Radical-Republicano, declaró Alejandro Lerroux que no quería seguir rigiendo los destinos del partido.» Negó tener relaciones con el Gral. Sanjurjo

MADRID, octubre 15. US. Con asistencia de 470 delegados, bajo la presidencia de don Alejandro Lerroux, quedó inaugurado esta noche el congreso del partido radical-republicano. El señor Lerroux dirigió la palabra a sus correligionarios, declarando que el partido radical era el verdadero centro de la política española, y que el partido estaba más capacitado para gobernar el país que cualquiera de los otros grupos políticos.

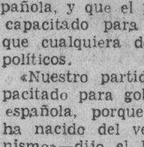

Alejandro Lerroux

«Nuestro partido es el único capacitado para gobernador la nación española, porque es el único que ha nacido del verdadero republicanismo»—dijo el líder radical.

«Durante los últimos treinta años hemos estado haciendo campaña en pro de los ideales republicanos y durante ese tiempo hemos aprendido mucho sobre las necesidades de nuestra patria, y por lo tanto estamos mejor preparados para gobernar que ningún otro grupo político» —continuó diciendo el señor Lerroux.

Lerroux censuró severamente a los socialistas asegurando que el antagonismo que estos mostraban contra los radicales-republicanos era injusto. Negó también el líder radical que había tenido relación alguna con el general Sanjurjo ni antes ni después de la fracasada revolución.

Lerroux terminó diciendo que no quería imponerse durante las elecciones del partido:

«Deseo que todos ustedes se sientan libres para elegir los más capacitados entre sus líderes para dirigir sus actividades, y sugiero que no me postulen, pues no tengo interés personal alguno en seguir rigiendo los destinos del partido».

Charles Curtis lesionado en un accidente

El automóvil en que iba el Vicepresidente chocó con otro en Layton, Utah

LAYTON, Utah, octubre 15. US. El Vicepresidente Charles Curtis resultó hoy herido cuando el automóvil en que viajaba chocó con otra máquina manejada por una mujer cerca de este pueblo.

Charles Curtiss

Con motivo del accidente, el Vicepresidente Curtis canceló el breve discurso que había prometido pronunciar en ésta por la tarde.

El senador Reed Smoot, que acompañaba al Vicepresidente, también resultó lesionado, pero no así la dama que manejaba la máquina, aunque ésta recibió averías.

El automóvil que precedía al del Vicepresidente, había aconsejado a la dama que parase, y ésta al intentar desviarse sobre la cuneta patinó yendo contra el automóvil del Vicepresidente.

Se espera que Curtis pueda pronunciar esta noche un discurso.

CLAUSURADA LA LEGACION BOLIVIANA EN MONTEVIDEO

MONTEVIDEO, Uruguay, octubre 15. INS. El gobierno boliviano clausuró hoy su Legación en esta capital y ha ordenado a todo el personal de la misma que se traslade inmediatamente a La Paz.

Créese que esta resolución obedece a la serie de manifestaciones que se han celebrado en esta capital recientemente a favor del Paraguay.

Lecturas

BUSQUE este SELECTO Material LITERARIO en las Páginas 18 y 19

¿CUAL ES LA ASCENDENCIA DE LAS INVERSIONES EXTRANJERAS EN NUESTRA AMERICA?

LEA EN LA PAGINA 20 una documentadísima información netamente continental que lleva este sugestivo título: «Influencia del capital extranjero en el desenvolvimiento de la América

PARQUE ESTILO INGLES

Mañana lunes una cuadrilla de obreros jardineros de la Secretaría de Obras Públicas, según nos ha informado el doctor López del Valle, procederá a convertir el patio central de la Secretaría de Sanidad en un parque estilo inglés. Al efecto retirarán las viejas palmas testigo de innúmeras campañas sanitarias, colocándose en su lugar los bustos de Guiteras, Delgado, Lazear y Gorgas que hoy se encuentran en el Parque situado frente al edificio de Belascoaín y Estrella.

Este último parque ha de ser cementado, totalmente.

La nueva señal "ZAA" adoptada por los aviones, significa que todo está bién

WASHINGTON, octubre 15 (US). **Los pilotos comerciales aéreos han adoptado una nueva señal para trasmitir un mensaje sintéticamente. Antaño, cuando no ocurría novedad, tenían que trasmitir lo siguiente: «Estoy en la posición correcta, volando de acuerdo con el plan; nada para reportar; todo está bien.»**

Ahora, bastan tres letras: ZAA. Este mensaje es el opuesto al SOS, que se lanza en casos desesperados para pedir auxilio inmediato.

Cuando una estación recibe el mensaje ZAA sabe que la correspondencia, que lleva el avión, está segura y que todo se halla bajo control.

M.E.C.D. 2016

Serán puestos en libertad bajo fianza, los acusados por los hechos sangrientos ocurridos en Viñales

EN BREVE SE CONOCERA EL FALLO DEL PROCESO POR INCENDIO EN BAHIA

El acusador retiró los cargos contra el Jefe de Máquinas de la Munson Steamship Line, sosteniéndola el Fiscal. Pidieron los defensores la declaratoria de irresponsabilidad total

El gran proyecto del general Kundt

(Por SALVADOR MASSIP)

III

RAZONES QUE HACEN IMPOSIBLE EL PROYECTO

«Nuestra flota comercial — dice el general Kundt,—que hoy se halla casi totalmente paralizada, transportaría a esos colonos a través del Océano. El millón de personas que abandonaría Alemania, no sólo contribuiría a aliviar el desempleo, sino que además pondría en movimiento varias ramas del comercio. Desde el punto de vista psicológico, el hecho de que en una porción de nuestro pobre globo terráqueo un grupo de hombres y mujeres dotados de fuerte voluntad quieran luchar, a pesar de la depresión, por crearse un porvenir, será de un efecto estimulante, no sólo en Alemania sino en el mundo entero. Ahora, todo se reduce a la cuestión financiera. Abrigo la confianza de que hasta los capitales franceses se podrán interesar en un proyecto tan constructivo. Los hombres de negocios y los financieros con los cuales hemos discutido este proyecto han encontrado que la idea es completamente realizable desde el punto de vista comercial.»

La flota mercante alemana no se movilizará para transportar a la **montaña** el millón de colonos y la maquinaria, útiles, aperos y equipajes que habrían de acompañarlos. Ese transporte costaría, por lo menos, $25.000,000, con los cuales no podrá contar nunca el general Kundt.

Además, es muy difícil que un millón de personas que habitan un país de alta civilización como Alemania lo abandonen para ir a sumirse en el fondo de la selva amazónica, sin otra perspectiva que la promesa de ciudades fantásticas, hecha por el general Kundt. El abandono de la civilización por la selva sólo ha ocurrido en casos excepcionales y aislados. (Encontrándose el autor de estas líneas, en 1925, en el pueblecito peruano de La Merced, **al borde de la selva amazónica, conoció el caso del chuncho blanco,** alemán, doctor de la Universidad de Jena, que atraído por la libertad absoluta de que se goza en la selva, pasó cuarenta años de su vida haciendo vida salvaje con los indios chunchos.)

El general Kundt yerra en cuanto a su apreciación del momento psicológico actual. La depresión económica no ha provocado movimientos migratorios. Sobre la humanidad se desata un temporal; pero dígase que cada uno quiere pasarlo en el sitio en que se encuentra. Quien quiere luchar por salir de la depresión, lucha en su propio país.

El general Kundt no podrá resolver la cuestión financiera, que tan secundaria le parece. En ninguna parte encontrará el dinero necesario para su empresa. Los financieros que menciona lo habrán oído por cortesía; pero no le habrán abierto crédito.

«Contamos con la cooperación de notables técnicos, como Walter Boehmer, ingeniero agrónomo, que fué uno de los contratados por el Gobierno de Moscú para organizar el Plan Quinquenal. El primer paso para organizar nuestro plan será convocar una conferencia de tabla redonda en El Haya, Ginebra o Basilea, en la cual tomarán parte representantes de Gobiernos, colonizadores y financieros».

«El ex-Presidente del Perú, señor Leguía, me dijo en una ocasión: «Colonizadme la **montaña** y os pagaré el precio que queráis». Nosotros nos proponemos realizar el sueño de Leguía. Alejandro de Humboldt profetizó que la **montaña** sería algún día la cuna de una nueva civilización. En esa cuna debemos poner un infante alemán, vivo y vigoroso».

Boehmer y todos los demás técnicos que el general Kundt lleve al valle del Amazonas se habrán de encontrar en circunstancias enteramente nuevas y distintas para ellos. En Rusia se encontraban con un Estado organizado, con una dictadura que domina la actividad productiva de la población. En la América del Sur se encontrarán con que la autoridad del Estado (lo mismo en el Brasil que en el Perú y que en Colombia) de hecho no existe en la selva. En Rusia, la población es numerosa y civilizada. En la **montaña**, la población es escasa y salvaje. Si en Rusia el Estado lo es todo y el individuo no es nada, en la selva ocurre todo lo contrario.

El señor Leguía, cuando ofrecía al general Kundt el precio que quisiera por la colonización de la **montaña**, sabía perfectamente cuáles eran las enormes dificultades de la empresa. La **montaña** ha desafiado siempre la colonización «dirigida», a estilo de la que propone el general Kundt. En el Perené, en plena **montaña**, se instalaron hace mucho tiempo por el Gobierno del Perú, grupos de colonos alemanes (precisamente como los que quiere llevar allí el general Kundt) que fueron un completo fracaso.

El proyecto del general Kundt, a nuestro juicio, no puede llevarse a cabo por las razones siguientes:

1o. **Financieras.** El proyecto costaría, por lo menos, $500.000,000 y esa cantidad, en estos momentos, no la puede obtener ni un individuo ni una empresa particular en ninguna plaza bancaria del mundo.

2o. **Económicas.** El millón de colonos iría a la **montaña** a producir maderas, petróleo y grasas vegetales, de todo lo cual hay ya en el mundo con exceso. Hoy, se necesitan consumidores, no productores.

3o. **Sociológicas.** Un millón de seres civilizados no se sume en el fondo de la selva ecuatorial. Además, la Historia no registra ningún caso de migración súbita de un millón de personas.

5o. **Políticas.** Los países sudamericanos tendrían que ver con desconfianza el establecimiento, dentro de sus fronteras, de un millón de alemanes que dirigidos por el general Kundt pronto aspirarían a constituirse en Estado independiente.

5o. **Geográficas.** Las regiones ecuatoriales no son propicias para el desarrollo de las razas del Norte de Europa. En esas regiones sólo pueden prosperar españoles, portugueses y sus descendientes, y negros, indios y mestizos.

Muy pronto, en el transcurso de esta semana, se conocerá el fallo que ha de dictar la Sala Primera de lo Criminal de esta Audiencia, en el proceso que se sigue a Francisco Olaeta, jefe de máquinas del vapor Walter D. Munson, de la Munson Steamship Line, acusado de haber producido, al obrar imprudentemente, el incendio que se desarrolló en bahía el 14 de febrero de este año y que tuvo como balance tres homicidios, cuatro lesionados y graves daños al remolcador Manuel y a las chalanas «Angel» y «Manuela».

En la sesión de ayer, ya agotada la prueba, sólo restaban los informes de las partes. Al reanudarse la sesión, el presidente del Tribunal, doctor Rogelio Benítez, interrogó al Fiscal doctor Valentín Artal, al acusador particular, doctor Severino Gómez Loredo y a los defensores doctores José de J. Portela y Carlos N. Párraga, que instan a favor del procesado y de la Munson, respectivamente, si mantenían o modificaban sus conclusiones.

EL ACUSADOR, POR LA ABSOLUCION

El Fiscal mantuvo sus conclusiones, elevándolas a definitivas: en ellas pide para Olaeta la pena de un año, un día de prisión, por imprudencia, con las responsabilidades consiguientes a favor de las casas perjudicadas, propietarias de las embarcaciones incendidas y a beneficio de los herederos de las víctimas y de los lesionados.

El acusador, doctor Gómez Loredo, en representación de la casa Manuela Santamarina, S. en C., por el contrario, estimando que Olaeta no obró imprudentemente, sino que el accidente se debió a causa fortuita, ajena por completo a su acción u omisión, retiró la acusación que hasta entonces mantenía, pidiendo la absolución del procesado.

Y los defensores doctores Portela y Párraga, mantuvieron sus tésis de absolución.

LOS INFORMES

Fueron breves los del Fiscal y el acusador: cada uno sostuvo sus respectivos puntos de vista, y el Fiscal hizo constar que sólo esperaba que el Tribunal dictara una sentencia justa, con vista del desarrollo de las pruebas aportadas. Aclaró que existía en su ánimo gran duda, pues, en realidad, no se habían aportado a la Sala las pruebas definitivas de la responsabilidad de Olaeta.

El acusador habló también brevemente, y enalteció la labor de Olaeta como jefe de máquinas del Munson, haciendo hincapié sobre que se había visto obligado a retirar la acusación ante la evidencia de la inculpabilidad del encausado.

LOS DEFENSORES INFORMAN

Después el presidente del Tribunal concedió la palabra al doctor Portela, el cual alegó que el caso no podía en modo alguno derivar responsabilidad de carácter penal para Olaeta, porque quedó justificado plenamente con la prueba practicada, que actuó con toda la diligencia debida al realizar personalmente el examen de la válvula situada en la parte de estribor del buque y haberla apretado con la llave inglesa, siendo imposible de apreciarse, según manifestación de los peritos que informaron al Tribunal, que dado el tamaño de la válvula pueda darse cuenta de la existencia de un cuerpo extraño como lo era un pequeño trozo de madera de una pulgada y media de tamaño, que imposibilitaba el que la válvula quedara cerrada herméticamente; agregó que este extremo determinante de la responsabilidad de Olaeta, fué declarado en el sumario y en el juicio oral por el vigilante investigador de la Policía del Puerto, y especialmente por el perito señor Sánchez de Bustamante, inspector de calderas de la Capitanía del Puerto, quien hizo las pesquisas personalmente en un expediente tramitado en la Capitanía del Puerto, en que se resolvió el caso favorable a su defendido Olaeta, es decir, haciendo constar que el caso fué puramente casual.

Finalmente informó el doctor Párraga, en nombre de la Munson Steamship Line, el que desarrolló la misma tesis que el doctor Portela, y pidió la declaratoria de irresponsabilidad de Olaeta y por consiguiente de la compañía referida como tercero civilmente responsable.

El juicio quedó concluso para fallo.

COMERCIANTE ARROLLADO

El comerciante Manuel Martínez Alvarez, vecino de San Rafael 27, sufrió anoche lesiones de carácter grave, al ser arrollado en Prado y San José por el auto 4092, que conducía José Luis Bolinaga Petuya, domiciliado en Benito Anido número 28, en Regla, estimándose el hecho casual.

Retirada una acusación por robo de ropa

El Fiscal la retiró en cuanto a 3 procesados y el defensor en cuanto a uno. Sigue el lunes

Continuó celebrándose en la mañana de ayer, ante la Sala Segunda de lo Criminal, el juicio del proceso instruido a Virgilio y Juan Comesallas Marsal, Manuel García González, Andrés Camejo Calzadilla Eugenio Escarrás y María Martínez, por el robo de mercancías valoradas en $1,207, a los almacenes de Inclán, establecidos en la calle de Amistad, en esta capital.

Terminadas las pruebas, el fiscal, doctor Fausto Alfonso, y el acusador particular, procurador público Moises Maestri Lopez, que representa los intereses del señor Inclán, y al que dirige el doctor Julio Denogue, anunciaron que habían de modificar sus conclusiones provisionales, concediéndose un receso para que redactaran sus nuevos escritos.

Reanudada la sesión, el fiscal presentó escrito al Tribunal, por el cual retiraba la acusación contra Manuel García y Juan Virgilio Comesallas, manteniéndola en cuanto a los de más.

Y el acusador presento tambien el suyo, en el cual hizo constar que retiraba la acusación que sostenia contra Juan Comesallas, por estimar que no tuvo participación en los hechos que se le imputaban, manteniendo la para los demás.

El presidente del Tribunal, doctor Mario E. Montero, expresó que en vista de que el fiscal y el acusador habían retirado la acusación que mantenían contra Juan Comesallas y no haciendo uso la Sala del derecho que la ley le concede, había acordado la misma sentencia absolutoria en cuanto a él, por lo que se podía retirar. Y así lo hizo Juan Comesallas, acompañado de su defensor, que lo fué el doctor José Ramón Cruells.

Después comenzaron los informes, el del fiscal, quién, como antes decimos, mantuvo la culpabilidad de Camejo, Escarrás y María Martínez, suspendiéndose el acto para continuarlo mañana lunes en que seguirán los informes; del doctor Julio Dehogues y de los defensores doctores Fernando del Busto, Eduardo L. Figueroa, Guillermo Pérez Arteche y la doctora Celina Carcoso.

Como se sabe, el fiscal y el acusador piden para los encartados a que hemos hecho referencia, con las excepciones que anotamos, la pena de cuatro años y diez meses de presidio correccional, como autores del delito de robo continuado, con la agravante de nocturnidad, y para María Martínez la de multa de 500 pesos, como encubridora.

HA SIDO PROCESADO EL ADMINISTRADOR JUDICIAL DEL CENTRAL «ALMEIDA»

GUANTANAMO, octubre 15. El Juez de Instrucción, doctor Salvador Moleón, ha dictado auto de procesamiento contra el señor Rafael Padrón Ramos, Administrador Judicial del Central Almeida, librando a su vez un suplicatorio para que sea detenido en la capital, donde actualmente reside.

Se asegura que en el mismo Juzgado se está tramitando otra causa más por estafa contra varios de los altos empleados del citado ingenio.

El pueblo en general encomia calurosamente las actividades del doctor Moleón, que lucha denodadamente por que la verdad resplandezca y caigan dentro de la esfera de la Justicia los burladores de los empleados y trabajadores.

CORRESPONSAL.

El DIARIO Hablado

es símbolo de progreso y de eficiencia, y de suprema comodidad y beneficio para el radioyente y el anunciante avisado, que entrega al éter la difusión de la bondad de sus productos.

EL JURADO FALLO CONTRA LOS ACUSADOS DE HACER USO DEL "TERCER GRADO"

Dos horas después de haberse explicado al Jurado los posibles veredictos, se dictó el fallo. El alcaide que torturó y mató a un preso, será condenado, aunque sólo con la pena más benigna

George Courson, alcaide interino de la prisión de Sunbeam, que será condenado a veinte años de reclusión a causa de la muerte de Arturo Maillefert.

JACKSONVILLE, Florida, octubre 15. (US) El ex-capitán George Courson ha sido declarado culpable y su compañero Sol Higginbotham absuelto, por el jurado que dictó hoy el veredicto en la causa contra los dos funcionarios de prisiones, acusados de ser autores de la muerte del penado Arthur Maillefert, al que dieron tortura.

Courson, que hacía de alcaide interino del campamento, cuando Maillefert murió tras de haber sido encadenado por el cuello, será condenado a veinte años de prisión.

El veredicto se anunció a las 4:25 de la tarde, o sea antes de haber transcurrido dos horas desde que el magistrado George C. Gibbs puso el caso en manos de los jurados, indicándoles que podían dictar uno cualquiera de los cinco veredictos que les explicó.

El fiscal Charles M. Durrance, en su uinforme final, había pedido al jurado que los acusara del delito de asesinato, lo que equivalía a pedir para ellos la pena de muerte.

Pero el juez Gibbs leyó la lista de los distintos veredictos que podía dictar el jurado, y éste se decidió por el más benigno.

Después de anunciarse el veredicto, el capitán Courson declaró que esperaba tener «mejor suerte la próxima vez».

Higginbotham al ser absuelto por el tribunal se apresuró a ir a la mesa de la prensa, donde estrechó la mano de un repórter, diciendo:

«Todo ocurrió como yo pensaba. Me trataron con justicia. Fué lo que yo esperaba.»

Sol Higginbitham, ayudante del jefe del campamento, quien se encontraba también complicado en la causa, y que ha sido absuelto por el Jurado.

Desistió el Dr. Céspedes de su viaje a Guane

Iba a llevar quinina a dicha región infestada de paludismo, pero recibió buenas noticias

No llegaron a ser confirmadas las noticias que el día anterior había recibido el secretario de Sanidad en relación con el aumento del paludismo en las zonas de Mantua y Guane, en Pinar del Río y que motivaron su resolución, firme, de embarcar con urgencia hacia dichos lugares a fin de girar inspección personal y comprobar el estado sanitario de aquellos pueblos.

Tan decidido estaba a embarcar el secretario, que ayer a las siete de la mañana, los señores Juan Losada Oscar Cartaya, jefe de oficinas de la Secretaría y jefe de Desinfección respectivamente, desconocían que el jefe de Sanidad había desistido del viaje, pues ambos se encontraban en el andén de la Terminal esperando la llegada de su jefe para despedirlo cordialmente.

Pero el secretario de Sanidad desde muy temprano se encontraba en su Despacho, atendiendo los asuntos urgentes y más tarde informó a los repórters haber recibido buenas noticias referentes a los brotes palúdicos, firmadas por el doctor Alayo, inspector médico especial.

No obstante, al doctor Alayo se han remitido nuevas cantidades de quinoplasmina, quinina y petróleo, para que continúe la campaña; e igualmente a los jefes locales de Manguito, Colón y Yaguajay.

SOCIO DE HONOR

Ayer el secretario de Sanidad recibió un telegrama del señor Fermín Méndez Neyra, presidente del Muy Ilustre Centro Gallego de la Habana, comunicándole el acuerdo tomado el viernes por la Junta de Apoderados de hacerlo socio de honor de la institución.

INTOXICADA

Milagros García, de 29 años, vecina de O'Reilly 1, fué asistida en el Primer Centro de Socorro, de graves síntomas de intoxicación que sufrió al ingerir cierta cantidad de quinina, por tener una fiebre alta.

Informe diario sobre el estado de salud local

Tendrán que rendirlos los Jefes de Sanidad para poder conocer las condiciones de salubridad

Confirmando nuestra información de hace varios días, el Director de Sanidad, doctor Rensoli, cumpliendo instrucciones del Secretario, pasó ayer una Circular, la número 561, a todos los Jefes Locales de la República en relación con los informes que han de rendir del estado sanitario de sus respectivos Términos Municipales. Dice así la nueva Circular:

«En vista de la necesidad de conocer **diariamente** el estado sanitario de cada una de las Jefaturas Locales para poder rendir los informes oficiales, confeccionar estadísticas, distribuir material, etc., ruego a usted se sirva remitir a esta Dirección **cada día** un resumen breve de dicho estado durante el día anterior, incluyendo, especialmente, los datos siguientes:

«Número de defunciones con edad, causa y lugar; número de vacunaciones antitíficas y antivariolosas, sin necesidad de expresar nombres; número de casos tuberculosos, fiebre tifoidea, paludismo, enteritis, tracoma y cualquier otra enfermedad que merezca señalarse.

«Ese parte diario hace innecesario los partes telegráficos cuotidianos, pero podrá usted usar el telégrafo cuando considere que sea necesario tomar medidas urgentes con cualquier motivo o cuando se le pida expresamente».

RECLAMA EL GOBIERNO PROVINCIAL

El Gobierno Provincial de la Habana reclama a Sanidad el derecho de ser él quien deba girar inspección al Bando de Piedad. Con tal motivo, ha surgido un problema de competencia, que aun no ha sido resuelto.

Mientras tanto, el doctor Jose Prats, designado hace días por el Secretario de Sanidad para llevar a cabo una minuciosa investigación en la contabilidad de aquella institución benéfica, basándose en las disposiciones vigentes, continúa practicándola y pronto rendirá su amplio informe.

Dos jefes rojos expulsados por Stalin

Por encontrarse complicados en actividades revolucionarias, han sido expulsados del Partido Comunista, en unión de otros dieciocho individuos, los destacados líderes del Soviet que aparecen en la presente fotografía.

Son ellos, de izquierda a derecha, Gregory Zinoviev y Leo Kameneff, quienes ya estuvieron en otra ocasión desterrados; pero en el año de 1927 fueron integrados de nuevo a las filas del César Rojo.

Zinoviev ha sido, entre otras cosas, jefe del Comintern y Kameneff es cuñado del famoso adalid de la revolución rusa Leon Trotzky, que se encuentra actualmente en el exilio.

Fué condenado el que agredió a otro a golpes

Se declaró la inocencia de tres acusados por falsedad. Pide el fiscal condena para una mujer

Dictó fallo ayer la Sala Tercera de lo Criminal, condenando a la pena de tres años, seis meses, veintiún días de prisión correccional, a Mario Salas, como autor del delito de lesiones graves.

Declara probado el Tribunal que en la madrugada del primero de marzo en casa de Edgard Hydes, en la finca Mac Kinley, del término de Isla de Pinos, con motivo del matrimonio de una hija de Hydes se celebraba una fiesta bailable a la que concurrió sin ser invitado Mario Salas y también Victor Ortiz, quienes tuvieron una discusión con Calvin Seymour, porque aquel pretendía quitar a éste su prima con la que bailaba para bailar con ella, y terminada la cuestión el procesado la promovió nuevamente tratando de chocar con Seymour, al que invitó a salir del local, entablándose nueva discusión y al promediar Justin Right, el procesado Salas súbitamente lo agredió con un cuerpo duro que no se ha podido determinar cuál sea, causándole lesiones en la cara de las que sanó en veintitrés días, con necesidad de asistencia médica e impedimento durante ese tiempo para sus habituales ocupaciones.

ABSUELTO DEL DELITO DE FALSEDAD

La referida Sala Tercera dictó sentencia absolviendo a Pedro de la Rosa Monzote, Joaquín Adams Mata y Rafael Peláez Ulied, del delito de falsedad en documento público de que los acusara el Fiscal, quien interesó para cada uno de los encartados la pena de seis años de reclusión.

Defendieron a los referidos acusados los doctores Rafael Guas Inclán, Pablo F. Lavin y Antonio Garcia Fernández, quienes aportaron las pruebas concluyentes de la inocencia de sus respectivos patrocinados.

PIDE PENA EL FISCAL PARA UNA MUJER QUE DIO UNA BOFETADA A UN SOLDADO

El Ministerio Público ha interesado la pena de un año, ocho meses y un día de prisión para María González González, por atentado a agente de la autoridad, con la agravante de reincidencia.

Consiste la acusación fiscal en que la González sostuvo en Güines una riña con Eugenio Marasen y al intervenir el soldado del Ejército Domingo González, que estaba de uniforme y de servicio, la procesada le dió una bofetada, causándole una lesión que tardó en sanar siete días.

EL FISCAL HA RETIRADO LA ACUSACION, EXCEPTO A UNO DE LOS ACUSADOS

Los aspirantes conservador y liberal a la Alcaldía, y varios de sus agentes están procesados, como responsables de dichos sucesos, en que perdió la vida Diego Torres, agente de Ubeda

PINAR DEL RIO, octubre 15 DIARIO. Habana.

Crispín Isidro Fernández Rivera, candidato liberal a la Alcaldía de Viñales; Sotero Manuel Carbó, candidato conservador al mismo cargo, y con ellos sus agentes electorales Ramón Fernández Boni, Juan José Hernández, Juan R. Castillo, Florencio Herrera, José Ignacio González, Hilario Bello, alías Yoyo, Gregorio Belén, alías Goyo, Tobias Rivera, Emerito Hernández, Miguel Angel González, José Rivera, Faustino Hernández, Clemente Vázquez y Ramón Luaces, abandonarán la cárcel pinareña a mediados de la semana entrante o tal vez antes, si la Audiencia acepta la solicitud del Fiscal que pide la libertad provisional, mediante fianza de mil pesos por persona.

El doctor Isaac Juara y Arrondo, al formular conclusiones provisionales, en la causa por los sucesos de Viñales, estima los hechos en forma distinta al juzgado instructor, pues entiende que Santiago Hernández Cabreras, alías Chago, dió muerte a Diego Torres, el agente electoral de Ubeda, y considera este hecho como homicidio, interesando para el actor pena de 14 años y cuatro meses de reclusión. En cuanto a los demás procesados, los considera culpable de un delito de riña tmultuaria, con ocasión de la cual resultaron varios homicidos y pide para ellos, pena de tres años, 6 meses y 21 días de arresto excepto para Tobías y Miguel Angel González, para los que pide pena de cuatro años de prisión correccional, por consideralos reincidentes. Pide el fiscal que se ponga en libertad mediante fianza de mil pesos a los encartados, excepto para Chago, que deberá de continuar en prisión.

Corresponsal.

EMBARCA HOY LA ESCRITORA MARIA TERESA BARRAGAN

Al mediodía de hoy, en el vapor «Habana», embarcará hacia España la notable escritora mexicana María Teresa Barragán, quien ha permanecido durante algunos días entre nosotros, celebrando entrevistas con nuestros principales hombres públicos y tomando apuntes para un próximo libro.

Muy feliz viaje le deseamos a tan distinguida compañera.

ANTONIO MORA, QUE FUE ACUSADO DE PETARDISTA, ENVIADO AYER A ATARES

Negó que hubiera ido a Matanzas a depositar explosivos en la Estación del Express, ni que hubiera visto fabricar bombas a Mendoza, Corróns y Pérez Hernández. Era buscado hace tiempo

La detención de un individuo complicado en los sucesos de Flores 66 —en que, como se recordará, se registró trágica explosión—y del Reparto Miramar—en que un jardinero halló una sorbetera-bomba dispuesta a estallar así como el envío del paquete que causó la muerte al jefe del puesto de la Guardia Rural de Artemisa—pone de nuevo en el tapete de la actualidad a los mismos, entrando en una nueva fase las actividades que dieron lugar al procesamiento de Ignacio González Mendoza, José Pérez Hernández y Francisco Corrons Canalejos.

Nómbrase el detenido José Antonio Mora y Coba, natural de Jovellanos, de 34 años de edad, vecino de Puerta Cerrada 42. El Jefe de la Policía Judicial, con agentes a sus órdenes, procedió a la detención de dicho individuo en la finca «Villa Elena», ubicada en Santa María del Rosario, lugar en que se encontraba oculto, ocupando en la misma el puesto de sereno.

Fors obtuvo una confidencia, que resultó cierta, y asistido del subinspector Otero y de los agentes Gelado y Figueras, se personó en la finca de referencia, propiedad del señor Canuto Martín, procediendo al arresto de Mora, quien se encontraba circulado por las autoridades desde hace tiempo, sin que fuera posible lograr su captura.

Este nuevo complicado, según la Policía Judicial, en los sucesos de referencia, de Flores 66, de la sorbetera-bomba del Reparto Miramar y del paquete-bomba que produjo la muerte al teniente Diez Díaz, de Artemisa—cuyo consejo de guerra se celebra actualmente—, es generalmente conocido por Antonio Mora.

Mora, al ser detenido, sufrió la pérdida del habla, a efectos de la sorpresa, entrando en un hipo nervioso que le impedía hablar. Ya en horas de la mañana de ayer, el detenido fué recuperando sus facultades.

En su declaración, Antonio Mora negó toda participación en los hechos que se le imputan. Sólo confesó haber sido la persona que alquiló la accesoria de Someruelos 54, donde, según ha podido comprobar la Policía, fueron confeccionados los paquetes explosivos enviados a varios militares, y la sorbetera-bomba. Conocía—dijo—a Corrons, a Canalejos y a Pérez Hernández, por haber sido compañeros de labores en los Ferrocarriles Unidos, empresa que jubiló a los tres. También conoce a la esposa de Corrons, por haberla visto en dicha casa, de Someruelos. Pero significó que sus amigos nunca confeccionaron explosivos

De pie, el Jefe de la Policía Judicial; sentado José Antonio Mora, a quien detuvo oculto en una finca, por aparecer complicado en distintos hechos terroristas.

de ninguna índole en su presencia, quizás porque no era considerado persona de toda confianza. Aseguró que el día 20 de Mayo se encontraba enfermo, permaneciendo en su domicilio de Puerta Cerrada 42, negando que fuera a Matanzas a depositar paquetes explosivos, como hace constar la Policía.

El acusado se había dejado crecer un gran bigote con objeto de despistar. En los sucesos del río «Almendares», en que cayó muerto a tiros por la policía el ingeniero López Rubio, se llegó a decir, en los primeros momentos de confusión que el muerto había sido Mora. Este comentaba ayer en la Judicial, cómo un día, al levantarse, había leído en los periódicos la noticia de su muerte.

Antonio Mora fué puesto a disposición de las autoridades militares, que lo reclamaban, ingresando en el Castillo de Atarés.

HURTO A UN CHAUFFEUR Y A SU AMIGO

José Capote Hernández, de Compromiso 11 y Alejandro Gubarri Meki, de Habana 74, dieron cuenta a la policía que mientras arreglaban un «panne» a una de las gomas del automóvil del primero, dejaron sus sacos en el interior del asiento posterior, los cuales fueron sustraídos, con todo lo que tenían, estimándose perjudicados en 13 y 9 pesos, respectivamente.

El ministro alemán del trabajo y la legislación social

El ministro del Trabajo en el nuevo Gabinete alemán presidido por von Papen pronunció, con ocasión del último decreto de emergencia, un discurso que fué radiado por todas las estaciones emisoras alemanas y en el cual expuso el ministro el contenido social de ese decreto, fundamentando sus disposiciones. El gobierno alemán ha tenido que resolverse, bajo la presión de la gravísima crisis económica que sufre el país, consecuencia de los pagos de reparaciones, a reducir extraordinariamente los pagos de los seguros de los trabajadores contra enfermedad, accidentes, invalidez y paro forzoso, que limitan las condiciones de subsistencia de los asegurados hasta tal punto que bastan apenas para lo más indispensable. El gobierno alemán se esfuerza en salvaguardar la institución de los seguros sociales, que iniciada en Alemania, ha sido adoptada por todos los países civilizados. El ministro del Trabajo, Schaffer, ha insistido en este particular en su discurso. Nuestro corresponsal especial tuvo oportunidad de celebrar una entrevista con el ministro después de su discurso y el señor Schaffer le expuso las ideas fundamentales del gobierno alemán en las frases que transcribimos a continuación:

El fundamento de la legislación social alemana data de cincuenta años. Deriva esta institución del mensaje del emperador Guillermo I de 17 de noviembre 1891, que declaraba el seguro de los trabajadores contra enfermedad, accidentes e invalidez como uno de los más importantes fines de toda colectividad basada en los principios de la moral cristiana.

El primer canciller alemán, príncipe de Bismarck, había redactado el testamento social del anciano emperador y fué al mismo tiempo albacea. La institución de los seguros es inviolable; si se tratara de suprimirla se verificaría un lamentable retroceso y se abandonarían progresos decisivos de nuestra cultura y civilización. La estructura y forma de los seguros, ampliados luego en varios respectos y a los que ha tenido que añadirse luego bajo la presión de las circunstancias del paro forzoso ha de adaptarse, como es natural, a la evolución de esas mismas circunstancias económicas y sociales.

El gobierno actual de Alemania considera, pues, como custodio, consciente de su responsabilidad, del principio de los seguros sociales en el Estado. El Estado tiene la misión esencial de fomentar el bien común y todas las autoridades han de actuar en conformidad con ese deber. Lo conoce, sin embargo, el pueblo y también lo advierten los mismos trabajadores que existe influencia reciproca incesante entre los seguros sociales y la economía y que en virtud de la falta de trabajo disminuyen los ingresos públicos, surgiendo entonces la necesidad ineludible de reducir en cuantía proporcionalmente los pagos de esos seguros. El último decreto de emergencia del gobierno alemán lleva a efecto una resolución que le ha impuesto la paralización general de la economía, reduciendo las tarifas de pagos del seguro contra el paro forzoso y también las del seguro de invalidez y de las demás pensiones de la vejez. Las medidas adoptadas tienen por objeto mantener la vitalidad de las instituciones de seguros sociales. No podría justificarse la conservación de las tarifas anteriores con el peligro de la ruina total próxima de todo el sistema de la legislación social. De las circunstancias presentes derivan para el Gobierno los deberes de consolidar las relaciones entre los patronos y los trabajadores, creando una base en el interior del país para vencer la depresión económica y conseguir el saneamiento de la actividad en sus múltiples aspectos. El gobierno alemán comprende perfectamente que necesita de la cooperación activa de los sindicatos obreros alemanes para llevar a cabo su política social ajustada a las necesidades de la práctica y que los sindicatos son factores importantes y valiosísimos para el trabajo de la reconstrucción. El ministro añadió que, personalmente, aprecia la acción de los sindicatos por sus benéficas consecuencias, así como atribuye gran importancia al apoyo de los patronos y de sus asociaciones. La misión del ministro alemán del Trabajo ha de ser, a su juicio, fomentar y salvaguardar la colaboración de los patronos y de los asalariados, de manera que, dejando de postergado lo que les separa, para poner en primer término lo que los une, los intereses comunes de todas las fuerzas productoras. Todas estas medidas redundan en interés de la economía propia y contribuyen además a favorecer la de otros países, proporcionando fuerte impulso a la economía mundial. Será fin principal de la gestión ministerial mitigar los contratos realzando el sentimiento de la solidaridad nacional y en esta actitud se mostrará la tendencia de efectuar, a pesar de los obstáculos de las circunstancias y de la crisis económica general, o, por mejor decir, a causa de estos inconvenientes, una política social bien entendida, dentro de las posibilidades de los elementos disponibles.

M.E.C.D. 2016

El Congreso Americano de Derecho se declara enemigo de la ley seca, por sus fatales resultados

INFORME MILITAR SOBRE LOS SUCESOS DE MELENA DEL SUR, A GOBERNACION

El Jefe de la Secreta también rindió un informe. Confirmado el fallo del Consejo de Guerra en el proceso sobre la bomba sorbetera. Los empleados obligados a ayudar a los sin trabajo

El Secretario de Gobernación recibió ayer el informe escrito que el teniente Docungé le ha rendido sobre los sucesos desarrollados en el pueblo de Melena del Sur recientemente y que costó la vida al señor Adolfo Mesa. También el Jefe de la Policía Secreta, comandante Trujillo, elevó al Departamento el informe producto de las investigaciones de los detectives del Cuerpo sobre el citado caso.

Guarda absoluta reserva el doctor Zubizarreta sobre el contenido de ambos informes.

Con motivo del restablecimiento temporal de las garantías constitucionales, el Secretario de Gobernación recibió la visita de varios Delegados del Departamento y otros se comunicaron con él telegráfica y telefónicamente, consultándole extremos que precisaban conocer sobre el particular.

Las garantías constitucionales, como se sabe, están en vigor desde ayer y lo estarán hasta el dos de noviembre, o sea al siguiente de los comicios.

CONFIRMADO EL FALLO DE LA SORBETERA-BOMBA EN MIRAMAR

El Consejo de Guerra Superior ha confirmado el fallo del Tribunal Militar que condenó a la pena de catorce años, ocho meses, un día de reclusión a Francisco Corrons Canalejos, Luis Pérez Hernández e Ignacio González de Mendoza, por la colocación de la sorbetera-bomba en la Quinta Avenida, en Miramar.

LA LEY DE LOS INDIGENTES

Ha sido enviado a la Gaceta Oficial, para su inserción, el decreto mediante el cual, de conformidad con la Ley en favor de los indigentes que recientemente votó el Congreso, queda reformado el artículo 14 del decreto relativo al Comite para la defensa del desocupado.

Por la nueva disposición, quedan obligados a contribuir a los fondos para el mantenimiento de aquéllos, en la proporción a los sueldos, todos cuantos perciban sueldos, asignaciones y emolumentos del Estado, la Provincia y el Municipio, quedando también comprendidos con el uno por ciento, los contratistas y demás personas que presten servicios al Estado, si bien pueden excusarse de hacerlo éstos últimos.

También se dispone que los pagadores, tesoreros y demás empleados o funcionarios públicos que tengan a su cargo la expedición de los documentos de pago incurrirán en penalidad de diez a cincuenta pesos caso de no descontar las cantidades respectivas de los que hayan de contribuir. Es deseo firme del Secretario de Gobernación el que la recaudación aumente para atender a todos los menesterosos y también para comenzar las obras en la colonia agrícola destinada a ellos que se establecerá en El Cano.

EL REGISTRO DE EXTRANJEROS

El doctor Zubizarreta declaró ayer a los reporters que la recaudación que se obtenga por concepto del Registro Nacional de Extranjeros, se aplicará, especialmente, en los gastos que ocasiona la expulsión de los extranjeros indeseables.

Un colombiano ha predicho la guerra de su país y Perú

Afirma que en el caso de Leticia Colombia tiene el propósito de ser radical

El señor Lisímaco Peláez de Márquez, colombiano residente en la Habana nos escribe una larga carta sobre el caso de Colombia y el Perú sobre puerto Leticia.

Dice el señor Peláez que «Colombia no quiere que se agrave el conflicto surgido.

Espera confiadamente en que la diplomacia leal y enérgica de su gobierno, logre evitar a América un atentado.

Pero no vacilará, si ha de ser ella la patria destinada a sacrificar sus hijos y su historia pacífica, su tradición, amistoso con todos, su vida entera, en defensa de unos principios de derecho a los cuales quema todos los días el incienso solemne de su admiración y respeto. Está dispuesta a suponer que la nota, agraviante para la soberanía colombiana e indicio clarísimo de un acto de deslealtad internacional incalificable, no interpreta ningún sentimiento del gobierno ni del pueblo peruano, que es una burda equivocación.

Los ocho millones de colombianos que ayer echaron sobre sus hombros la responsabilidad de combatir en cualquier campo por el honor de su patria y por el derecho americano, agredido en Colombia, pueden volver tranquilamente a sus trabajos y preocupaciones, si se llega a una solución pacífica que naturalmente sólo puede ser de victoria para nuestro gobierno y nuestro pueblo. Pero asímismo, si esa solución no llega, si los esfuerzos nobilísimos de los mandatarios colombianos se estrellan contra una mala fe sistemática o contra un acto de agresión, no sólo la frontera sino toda la República de Colombia serán teatro de un indefinido acto de vigor, de defensa, de ofensiva, de lucha, mientras la razón no logre imponerse en una forma que evite para siempre cualquier conspiración de la locura agresiva.

La bandera colombiana volverá a flotar sobre la remota población amazónica que fué teatro sorprendido de la acción oscura de unos aventureros. El gobierno colombiano no ha vacilado en esa determinación en que va envuelto el honor suyo mientras sólo se trate de una insurrección de bandidos internacionales contra la autoridad, y el derecho de Colombia, cuando los aventureros pasen a ser cómplices del gobierno peruano, por una declaración o un acto hostil del Perú a las fuerzas colombianas. La nota de la Cancillería de Lima en que el gobierno peruano parece oponerse arbitrariamente a ese ejercicio supremo de la soberanía colombiana en sus territorios, no ha sido aceptada, no puede serlo por la del Palacio de San Carlos. Y las fuerzas militares o de policías que va na restablecer una autoridad colombiana en territorio colombiano, obligadas por una actitud como la que puede sugerir la nota limeña, dejarán de ser fuerzas de una expedición punitiva interna para convertirse en las vanguardias de una nación que castiga los actos de vandalaje, así sean en su territorio o tomen el nombre de conflictos internacionales, con la bandera de una nación.

Colombia es hoy un solo corazón que regula y ordena el tumulto de las sensaciones poderosas de la democracia, y que se guía, segura, firmemente, por los actos de su gobierno, elegido libremente, respetado por todos y hoy sin oposición ni adversarios. Nuestra democracia que se impuso en su hora, cuando apenas nacía, como un movimiento de expansión de la libertad por el Continente, se resignaba a ver la fuerza primando en otras naciones sobre la justicia y el derecho, y respetaba la decisión de los pueblos. Pero si se le obliga a moverse entera contra la agresión bárbara, las viejas banderas de la República no habrán de caer por falta de manos que las sostengan.

Paz, sí. Solución pacífica, sí. Eso quisimos, eso queremos, eso querremos siempre. Pero no hay incertidumbre al escoger entre la paz o la guerra si la primera debe seguir bajo la amenaza permanente de la agresión o sometida a las tribulaciones de una política extranjera.

Esta vez Colombia tiene la resolución de acabar con todos los conflictos, para siempre, y ya no depende sólo de sus diplomáticos, como antes de los Tratados, la resolución definitiva que deben tener».

PRACTICAS DE ECONOMIA DOMESTICA

Güira de Melena, octubre 15. DIARIO, Habana.

Durante varios días, terminando hoy, se han venido efectuando en la escuela pública número Uno, de la que es directora la señora Julia Pérez, conferencias de prácticas de economía doméstica, a cargo de funcionarios de la Secretaría de Agricultura. Han hablado la señorita Carmen Goribar, Dr. Mario Plasencia, Raúl Martínez, Roberto Azpiazu y Mario Cruz. Asistieron a las conferencias los alumnos de los cursos quinto y sexto de las escuelas públicas números uno y dos y numerosas damas.

Se hicieron explicaciones teóricas y en la práctica se prepararon embutidos, quesos, pastas de guayaba etc.

Resultan de gran éxito estas conferencias, que son ttambién de campaña para el cumplimiento del decreto presidencial que obliga al uso de la harina de yuca en la confección del pan.

En este término se ha podido apreciar la eficacia de la campaña iniciada por el secretario de Agricultura Dr. Molinet, para la extirpación de la mosca prieta.

Corresponsal.

Después del sueño

Por ABELA

—Ya me extrañaba que estuviese en la Gloria...!

La enseñanza por radio

El problema cardinal que el uso del radio crea a los maestros acaso se halle en la manera de emplear este agente de cultura o, lo que viene a ser lo mismo, en su técnica docente. Como el cine y el fonógrafo, dista mucho de ser un substituto del maestro el aparato receptor de radio. Este es sencillamente un medio auxiliar, un servidor cuya eficiencia depende de la aplicación de ciertos principios y normas directrices.

Cuando un maestro de aula dirige a sus alumnos una exposición oral, su voz es subrayada por el gesto, la mirada, la mímica y otros movimientos de expresión, los cuales, en mayor o menor grado, provocan la atención y el interés del niño. No ocurre lo mismo con el radioescucha escolar. Este no percibe sino el eco lejano de la voz de maestros ignotos e invisibles. Pertenece, pues, la enseñanza radiotelefónica a un tipo de aprendizaje en general muy inferior al que recibe el niño directamente del maestro. si la calidad de la lección perifoneada no compensa ese defecto, si no supera mucho a lo que puede dar de sí un maestro mediocre, la radiodifusión será probablemente inútil y aun perjudicial a la enseñanza.

Lo que he dicho de la lección perifoneada es también aplicable a la recitación poética, el cuento, la audición musical, la narración histórica y otros números artísticos que formen parte del programa de radio. Hasta donde sea posible, se transmitirán obras maestras ejecutadas por hábiles artistas, no por dilettantes cursis.

Huelga decir que los programas deben adaptarse a la comprensión y el interés del alumno; pero, dentro de estas condiciones psicológicas, el niño habrá de recibir lo mejor. lo más valioso, lo que tenga el más alto nivel de calidad estética.

No tan sólo será objeto de una atención escrupulosa el contenido y calidad de los programas radiotelefónicos. También es necesario preparar al niño para la audición de los números perifoneados, y a este fin se le dará lo que exijan la interpretación y el goce espiritual de la obra de arte. Sin esta labor preliminar, el mejor programa de radio será tan mudo para el escolar como un discurso pronunciado en una lengua desconocida.

La actitud mental favorable al goce estético es sobre todo indispensable en la recitación poética y la audición musical. Antes que llegue a los oídos del radioescucha escolar el número perifoneado, evocará el maestro con sincera emoción el contenido o tema del mensaje, o describirá la situación de ánimo en la cual, durante la composición, se hallaba el artista. Algo semejante, si bien en un orden meramente intelectual, habrá de hacerse cuando se trate de ideas y conocimientos extraños a la experiencia del alumno. Si la estación transmisora tiene un director u otra persona de verdadera cultura que pueda hacer por radio la antedicha labor preparatoria, ganarán mucho con ello el instructor y sus alumnos.

Con frecuencia será recomendable aprovechar el tema perifoneado como sugestión o estímulo para un trabajo docente. Si el niño se limita a escuchar pasivamente, sin poner en ejercicio su iniciativa e impulso creador, la escuela, en vez de ganar con la telefonía sin hilos, será aún más receptiva y verbalista que la del tipo conservado por la tradición.

Alfredo M. Aguayo.

Honda crisis en el municipio de Nueva York

NUEVA YORK, octubre 15 US.—El municipio de esta ciudad se ve confrontando una nueva crisis financiera, pues se anunció hoy que los bancos se han negado a facilitar más empréstitos a no ser que las autoridades pongan en practica un rígido plan de economía.

La ciudad ha gastado casi todo el fondo de $6.000.000 puesto a su disposición por el grupo de banqueros del «Clearing House» en febrero de este año, y esta falta de dinero para hacerle frente a las nóminas del mes de noviembre.

El martes pasado el controller del municipio, Mr. Berry, solicitó un nuevo empréstito pero su petición fué rechazada por los banqueros, quienes anunciaron que resultará imposible la venta de bonos de la ciudad, si no se pone en vigor un drástico programa de economías.

Los banqueros quieren un nuevo plan de rebajas semejante al que recientemente impuso el nuevo alcalde Mc Kee, quien redujo en $85.000.000 el presupuesto anual de la ciudad, a pesar de la oposición de Tammany Hall.

El vasto distrito minero de Illinois se halla convertido en verdadero campo de batalla

Siete compañías de la Guardia Nacional por un lado y un número indefinido de miembros huelguistas, por el otro, se encuentran preparados para la ruptura de las hostilidades

TAYLORSVILLE, Ill., octubre 15. (US).—El distrito minero de las cercanías de esta ciudad está convertido en un verdadero campo de batalla, donde están listos para el combate siete compañías de la guardia nacional por un lado y un número indefinido de mineros huelguistas por el otro.

Los mineros están dispuestos a cruzar la línea del Condado para asistir a los funerales de su camarada Andrew Ganes, que fué muerto por un miliciano cuando ofreció resistencia al ser arrestado el jueves por la noche, y los guardias tienen órdenes de no dejarlos pasar.

Varias delegaciones obreras de los pueblos mineros del distrito de Gillespie han significado sus intenciones de asistir al entierro. En Gillespie está el cuartel general de los Mineros Progresivos de América, la nueva unión obrera rebelde.

Los servicios fúnebres se efectuarán en Tovey, su pueblo natal, más tarde se dirá una misa por el descanso de su alma en la iglesia parroquial de Pawnee, Ill.

Las autoridades saben perfectamente que los mineros rebeldes están dispuestos a elevar a Ganes a la categoría de mártir.

Los guardias hicieron varios disparos hoy contra un grupo de individuos que trataron de asaltar el depósito de dinamita de la Compañía Minera Peabody.

Aparte de este incidente, que no trajo consigo consecuencias desagradables, el día pasó en perfecta calma.

El coronel Robert W. Davos, comandante en jefe de las tropas que operan en el distrito, anunció a última hora esta noche, que los mineros recibirían permiso para asistir a los funerales de Ganes, pero que las tropas acompañarán el cadáver hasta el cementerio, para impedir cualquier desorden que pudiera surgir.

Fué inhumado el cadáver del Sr. Adolfo Mesa

De la autopsia se deduce que fueron dos las personas que hicieron fuego por la espalda

MELENA DEL SUR, octubre 15. DIARIO, Habana.

Sobre las dos de la mañana fué traido a ésta el cadáver del señor Adolfo Mesa, que venía acompañado de los hermanos políticos del extinto, señores Ruiz y sus esposas e hijas y numerosas personas.

A las doce del día se practicó la autopsia al cadáver, creyéndose que el resultado de esta diligencia prueba que fueron dos las personas que dispararon contra el señor Mesa, haciéndolo por la espalda.

Por la residencia de la familia Ruiz-Mesa han desfilado connotadas personalidades de la localidad, de la provincia y de la Habana, entre ellas, el Dr. Guas Inclán, presidente de la Cámara; el Gobernador Antonio Ruiz y su hijo Dr. A. Ruiz. Telegramas llegan por cientos y las ofrendas florales son también numerosas.

A las cuatro de la tarde se efectuó el sepelio, presidiendo el duelo los hermanos Ruiz; el Sr. Cabrera Díaz, administrador de la Nueva Cia. Azucarera y demás familiares.

Se considera que esta ha sido la más grande demostración de duelo público registrada en Melena del Sur.

Reciban la inconsolable viuda del su informe final, había pedido al todos del extinto, nuestro más sentido pésame.

Corresponsal.

Pánico en el barrio chino de San Francisco

SAN FRANCISCO, Oct. 15. (US) La explosión ocurrida hoy en un círculo chino de esta ciudad, hirió gravemente a uno de los asociados y sembró el pánico en el barrio chinesco mientras los bomberos trabajaban activamente para sofocar las llamas que siguieron a la explosión.

La policía está haciendo activas gestiones para determinar el origen del siniestro.

Wah Huey, de 30 años de edad, herido en la explosión, se encuentra en tan grave estado que no creen los médicos que viva. Fué lanzado desde un tercer piso a la calle.

Los bomberos lograron dominar las llamas antes de que se propagaran.

Cree la policía que la explosión ocurrió debido a la acumulación de gas, pero que investiga a la posibilidad de que se deba a una bomba.

En los Estados Unidos continúa la mejoría económica

WASHINGTON, octubre 15. (US).—Nuevas demostraciones de la mejoría económica en la nación, fueron dadas hoy a la publicidad en los siguientes informes:

1—El número de desocupados disminuyó 3.6 por ciento durante septiembre, mientras que las nóminas aumentaban 2.6 por ciento, según anunció hoy el Departamento de Trabajo.

2—Una expansión moderada de los negocios en general continuó durante la semana que terminó el 8 de los corrientes»—anunció hoy el Departamento de Comercio.

3—625,636 vagones de ferrocarril fueron cargados durante la semana pasada, lo cual es un aumento de 3,561 vagones sobre la semana anterior, según datos dados a la publicidad por la Asociación de Ferrocarriles Americanos.

Las mayores ganancias en empleo y nómina, 26.6 y 14.4 por ciento respectivamente, fueron notadas en las industrias de conservas. Las minas de carbón anunciaron un aumento de 13.6 por ciento por ambos conceptos, mientras que el grupo de detallistas mostró un aumento de 7.2 y 6.3 por ciento respectivamente. En otras ramas de la industria también se anotaron aumentos de bastante consideración.

El número de empleados en las industrias manufactureras aumentó en 4.5 por ciento y las nóminas mostraron un aumento de 5 por ciento.

En los negocios en general, el movimiento en las fundiciones de acero aumentó considerablemente durante la semana, y la producción de carbón también tuvo un avance notable. Las quiebras disminuyeron notablemente, y continúan por debajo del nivel de 1931. Los precios al por mayor bajaron un poco.

El viejo pleito de Chamizal se está arreglando

E. U. y México están haciendo negociaciones para resolver el problema de límites nacionales

WASHINGTON, octubre 15. US. Después de veinte años de archivada la vieja disputa entre los Estados Unidos y México sobre la llamada «zona de Chamizal», el asunto se encuentra en vías de un arreglo amistoso, según se ha sabido hoy en el Departamento de Estado.

Se están efectuando negociaciones directas entre el Embajador americano J. Reuben Clark, y el ministerio de Estado mexicano. Hasta ahora, que se sepa, no hay ningún plan para modificar la Constitución mexicana a fin de facilitar el arreglo y los funcionarios se niegan a hacer predicciones acerca del resultado final de las negociaciones.

La controversia surgió con motivo del cambio de cauce del Río Grande, que pasó por una sección de la finca El Chamizal, poniendo una sección de 30 acres de territorio mexicano junto al río. El caso se sometió a una comisión de arbitraje en 1912 y la comisión falló contra los Estados Unidos.

El gobierno americano se negó a reconocer el laudo, declarando que es contrario a los términos en que se había sometido la disputa.

A PUNTO DE MORIR UNA SIRVIENTA

En el Hospital Municipal fué asistida anoche de lesiones diseminadas por el cuerpo, una sirvienta nombrada Consuelo, cuyas demás generales se desconocen, natural de España, de 42 años de edad y vecina de Malecón 40. Su estado de gravedad le impidió prestar declaración.

Ante la policía compareció el señor Francisco Pujols Claret, ingeniero y vecino de la expresada casa. Manifestó que Consuelo era su sirvienta y al caerse de la escalera de su domicilio, había sufrido las lesiones que presenta.

Escenas durante los motines de desocupados en Belfast

Esta fotografía fué tomada durante los recientes disturbios obreros ocurridos en Belfast, cuando diez mil desocupados desfilaron ante las oficinas del Gobierno demandando medidas de auxilio. Al ser dispersados por la policía los manifestantes se amotinaron, dando origen a que los guardianes del orden tuvieran que hacer uso de sus armas, con el resultado de que fueron muertos tres obreros, 44 resultaron heridos y 30 más fueron arrestados. La ciudad fué puesta bajo una especie de ley marcial, y la policía hizo uso de autos blindados para mantener el orden.

LA OLA DE CRIMENES EN EE. UU. FUE CAUSADA POR LA LEY PROHIBICIONISTA

La Asociación Americana de Derecho llama la atención, a los gobernantes, de los horrores cometidos. Se ha creado una nueva sección para que se ocupa de los derechos humanos olvidados

WASHINGTON, Oct. 15. (US) La creación de una Sección dentro de la Asociación Americana de Derecho para que se ocupe de los «olvidados derechos humanos» ha sido recomendada esta noche por Frank J. Hogan, presidente de la Asociación en el Distrito de Columbia, con motivo del quincuagésimo banquete anual.

Los funcionarios del gobierno que atropellan los más sagrados derechos constitucionales de los ciudadanos, so pretexto de aplicar las leyes, fueron censurados duramente por Hogan, quien manifestó que la Enmienda décimooctava y la Ley Volstead no han sido más que criaderos de criminales.

Pronunciándose a favor de la extricta aplicación de las leyes durante la última década, dijo Hogan que los funcionarios han tratado los derechos constitucionales del ciudadano como si fueran «pedazos de papel», intentando aplicar solamente aquella parte del documento que restringe, en vez de salvaguardar la libertad del ciudadano.

«La ola de crímenes que pasa por la nación—ha sido desencadenada con furia destructora por el poder de una monstruosa mentira legal, ha creado mucha severidad para la aplicación de la ley al mismo tiempo que mucha lasitud para su cumplimiento por parte de los funcionarios.

«Es necesario que nosotros, los de la Asociación Americana de Derecho, señalemos la necesidad de que la profesión preste atención a la creciente tendencia a invadir y violar los derechos constitucionales».

Washington F. Lilleston presentó sus respetos a los políticos que han estado asegurando al pueblo que la prosperidad está a punto de volver.

En una reunión celebrada esta mañana, la Comisión ejecutiva anunció que celebrará una reunión a mediados de invierno en Tampa, Florida, el 24 de enero, para fijar la fecha en que se reunirá el próximo año la Asociación.

EL BALANCE SEMANAL HA SEÑALADO UN AUMENTO EN LAS RECAUDACIONES

Se vuelve a hablar de reajuste en los centros administrativos del Gobierno. Las recaudaciones y demás ingresos del Estado tienen que cubrir el presupuesto. Se amortizarán más plazas

Vuelve a hablarse en los círculos administrativos de la posibilidad de una nueva rebaja presupuestal. La noticia está en el ambiente y los empleados públicos la han oteado con ese fino olfato que tiene adquirido para problemas económicos desde hace un par de años. El hecho en sí no pasa de ser un rumor con mucho fundamento, y lo tiene, nos dijeron algunos altos empleados de la administración, debido a que las recaudaciones del Estado no solo no se elevan, sino que tienen una marcada tendencia a descender. El nuevo corte en los haberes, ya esquilmados de suyos, de los servidores de la Administración Pública, tienen enfrascados en hondas meditaciones a éstos y al mismo jefe de las finanzas nacionales, quien mueve sus peones, los funcionarios encargados de inspeccionar a la clase contribuyente del país, con el fin de levantar las recaudaciones, y con ellas, los ingresos del Estado.

El Secretario de Estado e interino de Hacienda conoce perfectamente la situación económica del país, y a él, en la mañana de ayer, se dirigieron los periodistas de los periódicos de la Habana.

El doctor Ferrara, muy atareado, fué breve en sus respuestas. Depende, dijo, todo este problema, de las recaudaciones. Las recaudaciones son el verdadero nervio de la Hacienda, sin embargo, agregó, espero que no haya necesidad de recurrir a este extremo. Las últimas recaudaciones han sido más altas que las registradas en semanas anteriores.

También fué interrogado el Secretario de Hacienda acerca de la campaña que realizan en Cuba y en los propios Estdos Unidos, personas interesadas en que se revise el Tratado de Reciprocidad, que Cuba firmara hace cerca de treinta años, en la actualidad inadecuado y envejecido, y el Secretario no mostró un gran interés en el problema, quien explicara en otra ocasión que dicho convenio comercial no es un asunto que se puede suprimir como algunas personas creen.

—Es un asunto largo, que necesita de un detenido estudio—dijo.

DOS METODOS DE REAJUSTAR

Existen dos métodos para reajustar el presupuesto nacional. Uno rápido y otro más lento. El primero no tiene ciencia alguna, pues se trata sencillamente de poner las cuentas claras en la mesa gubernativa, conocer los ingresos totales y de acuerdo con los mismos, y sin pasarse, redactar el presupuesto.

El otro, más despacioso, y en la actualidad se está haciendo en todas las dependencias administrativas. Consiste en amortizar las plazas que vacan, o por muerte del poseedor de la misma, por abandono del empleo o por ser el mismo innecesario a la máquina administrativa. En la Secretaría de Estado, por ejemplo, este sistema se está llevando a efecto desde hace muchos meses, habiendo quedado excedentes del servicio no pocas oficinas consulares y diplomáticas. Pero el método, como hemos dicho, es demasiado lento y las necesidades fiscales son muy apremiantes.

La labor de los inspectores—cerca de ciento veinte funcionarios—se está haciendo sentir; estos se encuentran prestando servicios en todos lugares de la República, especialmente en las ciudades que por su importancia mantienen oficinas fiscales. Los inspectores, con su actividad, están realizando muchos cobros de expedientes que hasta hace poco se consideraban incobrables; han organizado no pocas oficinas fiscales, y han utilizado la vía de apremio contra los morosos, que se cuentan por centenares.

En la Hacienda se lleva en orden completo el nombre de los contribuyentes de la República y los administradores de zonas fiscales conocen quienes son los que pagan y quienes los que se acercan regularmente, y a tiempo, a las oficinas recaudadoras.

Los contribuyentes—nos dijeron en la Hacienda—tienen la costumbre de pagar, cuando pagan, el último día, a la última hora en que se cumple el plazo señalado por la Ley. Ello no se debe a una idiosincracia especial del contribuyente patrio, sino a que es el sistema natural en una época precaria de evolucionar con su dinero el mayor tiempo posible. Hay también el tipo de contribuyente moroso, pero este existe desde que se inició la hacienda pública durante las épocas normales y durante las precarias. Hay otros que en verdad no pueden pagar. No pueden pagar porque materialmente no tienen el dinero con que cumplir sus compromisos con el Estado.

EL BALANCE DE LA SEMANA EN HACIENDA

El balance de la semana en la Hacienda arroja un ligero aumento, en relación con la pasada. Ahora existe la tendencia a que suban las recaudaciones, hecho éste que se compulsa durante las épocas invernales. Por eso, hablar ahora de un reajuste general en el presupuesto, resulta demasiado prematuro. Si algo hubiere no se tomará esa drástica medida sino hasta el nuevo año económico.

COVARRUBIAS EN LA HABANA

Se encuentra de nuevo en la Habana, por breve escala, Miguel Covarrubias, destacado artista mexicano del dibujo. Covarrubias regresa a New York, donde, de seguro, sus privilegiados lápices harán resaltar — magnificadas — las «cosas» que de Cuba capte en sus apuntes de viajero, dado a utilizar el relativo descanso en un simple cambio de labor, siempre consagrada a plasmar tipos y rasgos vistos en su itinerario.

Reciba, por saludo, nuestra cordial bienvenida.

DON SEGUNDO CASTELEIRO

Procedente de los Estados Unidos, llegó ayer a la Habana, Don Segundo Casteleiro, personalidad de sobra conocida en los círculos financieros y sociales de esta capital y perteneciente a la Directiva de la Empresa del DIARIO DE LA MARINA.

A recibirlo acudieron sus familiares y amigos numerosos de esta casa.

Sea bienvenido el Sr. Casteleiro.

SUSCRIBASE AL Diario de la Marina

M.E.C.D. 2016

Bromas y Veras

Por J. ARISTIGUETA

«El anuncio es más necesario cuando la situación es mala»: a esta conclusión han llegado los diarios y los comerciantes neoyorkinos, que se lanzaron a un anuncio intensificado para el Día de la Raza, y vieron sus resultados en el aumento notable de las ventas.

Bien; esto es verdad, pero en Cuba el anuncio ha fracasado totalmente: Aquí ya casi nadie anuncia, y lo que más se ha anunciado en estos días, que ha sido el ciclón, ya hemos visto que se quedó en el aire.

«Por un lado, el Padre Gutiérrez lanza, una noticia: «El ciclón puede constituír un peligro para Cuba». Por otro lado del Observatorio Nacional se anuncia que viene a velocidad de no se cuántos kilómetros (aunque los partes del Observatorio Nacional creo que dicen Millas). Y por su parte los diarios se dividen, y los de la tarde halan del ciclón para acá, mientras que los de la mañana empujan p-allá, como si los diarios tardios estuvieran deseando el jaleo, mientras que los mañaneros, más tranquilos, no quisiéramos llevar a nadie, con el desayuno, malos vientos a la cama. Y, sin duda por aquello de que «al que madruga Dios le ayuda», esta vez nos salimos con la nuestra, y no hubo ciclón, con lo que hemos demostrado hasta la hartura, que estámos mejor informados: Es cuestión de contar con elementos.

Así que, lo único que se venía anunciando a todos los vientos, que era el ciclón, resultó fallido: A ver si con ese mal ejemplo, van ahora los anunciantes de Cuba a convencerse de que el anuncio es eficaz entre nosotros.

En Cuba, hoy se va a pedir el anuncio a un comerciante o industrial, y este dice que: ¿«Para qué va a anunciar, sino se vende?». Lo cuál demuestra que aquí hacemos las cosas mejor que en ninguna parte, pues en las demás se anuncia para vender y aquí se anuncia cuando se ha vendido con lo cuál se garantiza el buen éxito.

Porque, para muchos comerciantes e industriales, esto del anuncio resulta un problema como el del huevo y la gallina, ya que todavía no se ha resuelto si hay que anunciar para vender, o hay que vender para anunciar. Algunos creen que el anuncio es un gasto; y otros suponen que es un gusto: Pero pocos entienden que es tan fundamental y tan materia prima como las existencias almacenadas, en el comerciante, o los productos básicos en el industrial. Porque tener, o hacer buena mercancía y dejarla bien guardadita, será cosa de «trastienda»; pero resulta como tener un lunar oculto y presumir de bonito.

Por todo esto, es completamente inútil que a nosotros se nos haga la apología del anuncio. Hoy mismo un peletero me decía a mí:—¡Pero, compadre (y conste, que yo no le he bautizado ningún muchacho): si todo el mundo anda mal;» ¿cómo van a comprar zapatos?—Precisamente, le dije: es su oportunidad de anunciar que con sus zapatos se anda bien. Haga usted un anuncio que diga, por ejemplo:

«No diga usted que anda mal: Con mis zapatos, andará usted mejor que un reloj. No compre usted otros zapatos, porque va a meter la pata. Venta original y nueva, pues mientras los demás venden los zapatos por números, yo los vendo por pies. Especialidad en zapatos para fútbolistas con suela de goma, que es la que mejor pega: y en zapatos corrientes muy apropiados para los corredores, sean de comercio o de casas de huéspedes. El cliente que compra en esta casa, es pone las botas».

Creo, yo que un anuncio así, daría un gran resultado a un peletero: Pues bien, este amigo de mi cuento lo leyó, me miró fijamente y me dijo:

—De eso me río yo.

—Claro: como que tiene mucha gracia: ¡Humorista que es uno!, repliqué modestamente.

—No, señor: digo que me río yo, porque eso es «la carabina de Ambrosio».

Claro está, que eso de «la carabina de Ambrosio» me sentó como un tiro.

—¿Por qué?, le dije.

—Porque el cliente que venga atraído por ese anuncio, y vea que aquí, el que peor anda soy yo, ¡me desacredita el establecimiento¡

—Bueno, pero usted, ¿por qué anda tan mal?

—¡Por los calles, compadre! ¿no lo ve?

Y es que el tío resultó más festivo que yo, y así no se puede tratar una cosa tan seria como el anuncio.

UN MUEBLISTA FUE ACUSADO DE VEJACION POR UNA CLIENTE

Carmen Otero Febles, de 19 años de edad y vecina de Estrella 48, dió cuenta a la Policía que encontrándose viendo un juego de cuarto en la mueblería de Cao y Varela, situada en Angeles 29, el encargado de la misma, nombrado Gumersindo Varela Villanueva, se tomó ciertas libertades, por lo que se estimaba vejada, ordenando su arresto con el vigilante 1681. Dijo el acusado que la joven fué a hablar por teléfono, pero como se tardara demasiado le llamó la atención, cosa que la disgustó a tal extremo, que ella fué la que lo insultó y vejó.

Noticias del Puerto

EL «HABANA» ESPAÑOL

Anoche, después de las diez, arribó el vapor «Habana», de la Trasatlántica española, que trajo carga general y pasajeros para La Habana y en tránsito para New York, La Coruña y escalas, para donde zarpará al medio día de hoy.

LOS QUE EMBARCAN

En el «Habana» embarcarán el diputado español José Marcia Dorado y familia, los señores Alonso Méndez, Benito Rodríguez Cueto, María E. Rodríguez García, Micaela González Gutiérrez, Calixto Plasencia, Jesús Fernández López, Serafín Franco y señora María Rodríguez.

EL «ORIENTE»

El turbo eléctrico «Oriente» llegó de Veracruz, con carga general, diecioch pasajeros para La Habana, y 31 en tránsito para New York.

Llegaron por este vapor el pintor decorador mexicano señor Miguel Covarruvias y señora, Mrs. Beatrice Gainer, esposa del cónsul inglés en Veracruz, Emilia Domínguez e hija, Candelaria Campos Gamboa e hijo, el abogado John Heard y señora, Carolina Prado, Mr. John Recottaz, jefe de exportación de la Radio Corporation of America y Frank Scott del servicio aduanal del gobierno americano.

Entre los pasajeros en tránsito viaja el diplomático español señor Luis de Pedroso, Conde de Cañongo, y sus hijas y el banquero J. M. Phail y otros.

LOS QUE EMBARCARON

En el «Oriente» embarcaron para New York el licenciado José Genaro Sánchez y su hijo, Gustavo Sánchez Galarraga, Armando Rosende, Stephen Furman, el banquero Luis R. Arozarena, Manuel Perna, Maric Andrews e hijo, esposa del segundo secretario de la Embajada de los Estados Unidos en Cuba, Domingo Medio y otros.

LA RUTA DE LA FLORIDA

Por la Ruta de la Florida y en el vapor «Cuba», embarcaron Jesús R. Lamadrid, Prudencio Lobato, Violeta Jiménez Monteni, Rosalía Hernández Zeledon, Federico de la Cruz Muñoz, Jr., Angel Labrador, el comandante médico del Ejército Augusto Díaz Brito, Nemesio Alvarez Gómez Manuel Alarcón Marcos, Antonio Ortega Jiménez, José A. Castanedo, Nieves Urquía Renedo, Karl, Cuesta, Elsa Strindberg de Zeledon y otros.

EL «ESTRADA PALMA»

El ferry «Estrada Palma» llegó de Key West con wagones de carga general.

EL «SEATRAIN» NEW YORK»

El ferry «Seatrain New York» llegó de New Orleans con wagones de carga general y pasajeros.

LA CUESTION DE LOS PASES MILITARES

Continúa en el mismo estado la cuestión de la expedición de los pases militares para poder embarcar para el extranjero.

A los ciudadanos cubanos se les exige para poder embarcar con el aludido pase una certificación del capitán de la Estación de policía donde reside o del jefe de policía si es algún pueblo, a más de una carta bien de un banco, bien de una casa de comercio acreditada.

Para los extranjeros, los cónsules o ministros de sus respectivas naciones darán las garantías para la expedición de esos pases.

PRODUCTOS CUBANOS

En el «Munargo» fueron embarcados ayer veinte mil sacos de azúcar refino de a cien libras y dos mil crudo, grandes, y doscientos mil galones de miel de purga.

En el «Oriente» fueron embarcados veintiún mil sacos azúcar refino, 2500 huacales toronjas, dos mil de piñas, y seiscientos bultos de tabaco.

El «Seatrain New York» lleva cinco wagones, uno con muebles y cuatro con azúcar, y treinta y cinco vacíos.

DIPLOMATICO AMERICANO

En el «Munargo» embarcó mister Lorenzo De Vess, ministro de los Estados Unidos en Haití.

SALIDAS

Salieron ayer: el «Munargo», para Miami; el «Thuhnag», para Caibarién; el «Cuba», para Key West; el «Harry F. Sinclair», para Houston; el «Tudela», para Veracruz; y el «Oriente» para New York.

EL «SIBONEY»

Esta tarde llegará de New York, el vapor americano «Siboney», de la Ward Line, que trae carga general, pasajeros para La Habana y conduce carga y pasajeros en tránsito para Progreso y Veracruz.

El «Siboney» no atracará al muelle, puesto que tan pronto como termine sus operaciones de carga y pasajeros seguirá enseguida viaje.

EL «VERAGUA»

Esta tarde, a última hora, llegará el vapor americano «Veragua», con carga y pasajeros para La Habana y en tránsito.

EL «FLORIDA»

De Key West, con treinta pasajeros, llegó ayer tarde a última hora el vapor americano «Florida».

UNA ESCENA VENECIANA EN BROADWAY

El presente grabado muestra una interesantísima escena veneciana en el corazón de Broadway, al romperse la cañería maestra que surte del precioso líquido a toda la populosa barriada del gran Broadway...

Como puede apreciarse, la famosa Avenida blanca, de Broadway, en la Babel de hierro, (New York), se ha transformado, en pocos minutos, en «un Canal de Venecia», interrumpiéndose el tránsito, en la «superficie» lo mismo que en los «subways» (caminos subterráneos), durante varias horas; pero ofreciendo, como siempre, un espectáculo interesante, a los curiosos que se agruparon en hoteles, establecimientos, etc., para contemplarlo...

Burla Burlando

PROPAGANDA NEGATIVA

Hay que convenir en que no es alabando directamente el mejor modo de hacer propaganda en favor de la persona o cosa que se quiere **acreditar.** El público—dicho sea con todos los respetos debidos—es una bestia de alma torcida que gusta de ir en contra del consejo que se le da con la mejor voluntad.

Dejo al cuidado de los **psicólogos, psiquiatras,** o como se llamen, el análisis del fenómeno. Mi intención es tan sólo la de señalar algunos **casos,** sin meterme en más averiguaciones.

Basta que los periódicos denuncien por inconveniente e inmoral cualquier espectáculo público para que el teatro o el salón se llene. Una película, por ejemplo, en la que se insulta a nuestro país, y que ha provocado grandes protestas, tiene el éxito asegurado, y más si ha surgido una «reclamación oficial».

Y apropósito del cine, —y que me perdone mi querido compañero don José Aixalá **si me meto** en su terreno— la mejor y más eficaz propaganda que se puede hacer a una **estrella** o a un **planeta** de la pantalla es contarle al público la historia o el cuento de sus divorcios, de sus escándalos, de sus estafas. Si se hablase de sus virtudes y de su honestidad a nadie le interesaría. Esto lo saben bien los **managers,** y por eso nos vienen con esas historias.

La mejor propaganda que se puede hacer a un político es presentarlo como protagonista de alguna aventura indecente. Esto lo he visto comprobado en muchas ocasiones. Uno llega a tener un día por **muerto civilmente** a tal o cual político y al día siguiente no puede abrirse paso entre la multitud que va a votar por el **muerto.**

Algo parecido sucede con ciertos pícaros famosos. Los periódicos han hablado largamente de sus «crímenes execrables», y... de paso han publicado su retrato. Pues lejos de inspirar desprecio y horror el tal sujeto, las gentes lo admiran; tanto que si se exibiese en un stadium se pagarían por las entradas precios fabulosos. Eso ya se ha intentado hacer con Al Capone, y... puede que algún día se le exhiba.

No hay reclame más segura para una publicación cualquiera que el calificarla de estúpida e inmoral. Con esto se la verá enseguida en manos de todos. De los libros depravados ¡no se diga! Conocemos autores que deben toda su fama y riqueza a las críticas acerbas que de sus libros han hecho los críticos honrados, pero inocentes.

Yo abrigo una razonable sospecha de que el «gran éxito» que están alcanzando las **drogas heroicas** consiste en lo mucho que se ha hablado y escrito sobre sus cualidades funestas. Pudiera resultar, en efecto, que la mayor parte de los «morfinómanos» hayan comenzado su vicio haciendo un ensayo para **probar...**

Todas las acusaciones de demencia y de barbarie que hasta ahora se han lanzado contra el comunismo y el anarquismo sólo han servido para excitar en las masas el deseo de saber «lo que era aquello». Otras comunidades no menos bárbaras y absurdas deben su **prosperidad** al mal que se ha dicho de ellas... El **gremio** de las brujas y pitonisas puede servir de ejemplo.

La curiosidad es la **segunda** madre de todos los vicios... Tal vez sería mejor calificarla de **tía,** por ser la curiosidad hermana de la otra madre de los vicios, que es la **ociosidad.** Infinitos son los hombres, y sobre todo las mujeres, que se sienten dominados por una propensión invencible a «seguir la contraria», sea por curiosidad o por un estado morboso, aunque les vaya en ello la vida. Basta, en fin, si quiere usted reunir mucha gente en un lugar que ponga allí este cartel: **¡Hay peligro!...** No tardará mucho en verse la policía precisada a intervenir para impedir el paso a la muchedumbre.

Muchos otros ejemplos pudiera presentar en favor de mi «tesis», pero creo que los anteriores bastan para demostrar que la peor propaganda que se puede hacer en pro de una idea, persona o cosa, es alabar su bondad, virtud y conveniencia... Es uno de los enigmas que presenta este animal bípedo que llamamos hombre.

M. ALVAREZ MARRON

EN JAVA SERA CREADO EN EL MES DE ENERO EL VENDEDOR AZUCARERO UNICO

NEW YORK, octubre 15.— Luis Mendoza y Compañía.— Cablegramas de Java, recibidos por B. W. Dyer and Co., dicen existir allí la creencia de que el gobierno va a imponer el primero de enero el Vendedor Unico para controlar la totalidad de la zafra de Java. El Vendedor Unico del gobierno sustituirá a la «Visp» y abarcará a todos los productores de Java, siendo muy probable que el gobierno controle también la producción azucarera. Dícese asimismo que se han celebrado numerosas conferencias entre el gobierno holandés y los productores de Java.

SINTONICE LA ESTACION CMW
El DIARIO Hablado
Se trasmite todos los días
A las 7.30 a. m., 1 p. m. y 6 p. m.

El Presidente da garantías para las elecciones

Dice que cualquier intento de coacción será reprimido. Opinión sobre los problemas del azúcar

Los repórters de Palacio fueron recibidos ayer por el Sr. Presidente de la República, que hace tiempo no lo visitaban, en atención a los muchos problemas que requerían la atención del General Machado y sus múltiples ocupaciones en el orden administrativo. Pero ayer en un descanso, quiso el General Machado conversar con sus amigos y los llamó, charlando afectuosamente con ellos por espacio de algunos minutos.

Después de una serie de detalles al margen de la situación económica actual, el Presidente declaró, refiriéndose al problema aludido, que pronto mejoraría notablemente la situación puesto que todos los elementos de valía del país, estaban interesados y que, poniendo un poco cada cual de su parte, así será felizmente.

EL PROBLEMA AZUCARERO

Refiriéndose después al problema azucarero, dijo después el Presidente de la República que tenía la seguridad de que tanto los hacendados como los miembros del Instituto Nacional para la estabilización del azúcar, y el Gobierno, llegarían a un acuerdo, favorable a nuestra primera industria.

De otros asuntos se trató después en amable cambio de impresiones y el Presidente y los periodistas palatinos, se despidieron, haciendo votos por la solución de la crisis cubana, en bien de tiempos mejores.

COMO PIENSA EL GOBIERNO DE LA PROXIMA JUSTA ELECTORAL

He aquí las declaraciones que hizo ayer el Presidente de la República, acerca de la justa electoral que se avecina:

«Recientemente se han hecho varios nombramientos de Supervisores en las Villas y algunas otras provincias.

Esas medidas, así como otras que se han dictado, no tienen más objeto que asegurar el libre ejercicio del derecho de los electores en las votaciones del primero de noviembre, pues es el propósito firme e inquebrantable del Gobierno que dichas elecciones se celebren con absolutas garantías para todos los partidos y los ciudadanos que acudan a las urnas, sin distinción alguna.

El Presidente de la República está absolutamente dispuesto a que se observe la más estricta imparcialidad por parte del Poder Público, y a hacer que se mantenga el más escrupuloso respeto al libre ejercicio del sufragio, por todos.

Cualquier intento de coacción electoral será reprimido, venga de donde viniere y los derechos de los electores serán mantenidos a toda costa, contra quienquiera que intente violarlos.

El Gobierno declara terminantemente, que cuenta con elementos y medios efectivos para imponer a todos el respeto a las garantías que asegura el Código Electoral vigente, y que mantendrá dichas garantías íntegramente, sin vacilación alguna y sin distinguir entre Partidos y candidatos.

A ese efecto, se han dictado las órdenes oportunas y se dictarán cuantas fuesen necesarias, exigiendo a todos su estricto cumplimiento».

«FELINO» EL BANQUERO DE RIFAS, SE HALLA DETENIDO

SE LE ACUSA POR LA POLICIA, DE INFRINGIR LA LEY DE LOTERIA

Ayer tarde, miembros de la Sección de Expertos, procedieron al arresto del conocido banquero de rifas, Felino Méndez Hernández, más conocido por «Felino», vecino de Jesús del Monte y Rodríguez. Se le acusa de infringir la Ley de Lotería, toda vez que ayer comenzó a tirar La Bola y La Charada, acogiéndose al haber sido restituídas las garantías constitucionales. Ingresó en el Castillo del Príncipe, a disposición del Presidente de la República.

3 INDIVIDUOS FUERON ACUSADOS DE ROBAR

Francisco Alfonso Peraza, vecino de Fomento 4; Arsenio García Galán, del mismo domicilio, y Sigfredo Alfaro Jiménez, con domicilio en Flores 57, fueron detenidos por miembros de la Sección de Expertos, por haber comprobado en sus investigaciones que habían sido los autores del robo realizado días pasados en la tintorería que existe en Fomento número 4, propiedad de Charles Shapiro. Los detenidos fueron puestos a disposición del Juez de Instrucción de la Sección Quinta.

VALIOSA OPINION DEL

Doctor José M. Carreras Galliano
Cirujano Dentista,
12 entre Línea y 11
Vedado.

He observado en mis clientes, la acción de la pasta dentífrica "GRAVI". Pudiendo afirmar que llena una valiosa indicación terapéutica en el curso del tratamiento de las enfermedades de las encías.

(Fdo.) Doctor José M. Carreras Galliano.

NUCLÉARSITOL ROBIN

(NUCLEATOL METILARSINADO)
ANTITUBERCULOSO
PODEROSO RECONSTITUYENTE
Medicación Nucleofosfatada Arsenical
(NUCLEOFOSFATOS de CAL y de SOSA METILARSINADOS)

COMPRIMIDOS
DOSIS: 1 á 3 comprimidos dos veces por día, á las dos principales comidas, lo que hace 0,04 á 0,06 centígramos de metilarsinato sódico por día.

INYECTABLE
DOSIS: 1 á 2 inyecciones según los casos en las 24 horas

TUBERCULOSIS FIEBRES PALUDOSAS CAQUEXIA DE LOS PAÍSES CÁLIDOS, LINFATISMO ESCRÓFULAS, ETC.

Venta al por Mayor: 13, Rue de Poissy, PARIS

Será clausurado el Solarium que hay en Sanidad

Y caso de no ser, sus empleados serán declarados cesantes por falta de recursos actualmente

A las cinco de la tarde de ayer, terminó definitivamente la Colonia Infantil que hace varias semanas fué establecida en el campamento de Tiscornia y donde disfrutaron de esas vacaciones 65 niños y 65 niñas.

Se ha terminado, pues, la temporada de vacaciones proporcionada a los niños, no pudiéndose llevar a cabo los anunciados proyectos de ensayos de Colonia de Puericultura, como se informó a los periodistas.

Los empleados que prestaban sus servicios en la Colonia y que pertenecen al Solarium establecido en la azotea de la Secretaría de Sanidad, posiblemente será declarados cesantes, por carecer de recursos para su sostenimiento la Comisión Nacional para la Protección de la Maternidad y la Infancia, por donde cobran sus sueldos.

También se nos ha informado que, caso de no ser clausurado el Solarium, entonces prestarán servicio en él, empleados del Negociado de Higiene Infantil.

Serán multados los que tengan agua estancada

Sanidad intensifica su campaña contra el mosquito. Trabajos en el Sanatorio de «La Esperanza»

«La campaña fiscalizadora contra la larva del mosquito se ha activado con vista de haberse proveído al Negociado de Desinfección de petróleo del que ha dos meses carecía», declararon, simultáneamente, ayer a los repórters el jefe local de Sanidad de la Habana, doctor López del Valle, y el jefe de Desinfección y Saneamiento.

Este último, doctor Cartaya, rogó al periodista llamara la atención del público sobre el agua estancada en los recipientes, especialmente donde se colocan como adornos las matas de malanga. «Antes no había esa vigilancia tan eficaz—agregó—porque no había petróleo, pero ahora que el obrero tiene qué echar en los servicios sanitarios y tragantes de aguas pluviales de las casas, él se fija para que por todo recipiente sea multado el propietario infractor. En el Cerro, hoy, hemos impuesto 36 multas por esa causa».

Y no nos continuaron informando acerca de ningún otro particular sanitario.

5,652 TRABAJOS EN «LA ESPERANZA»

Duante el pasado mes, según nos informa el doctor Blas Oyarzum, director del Sanatorio para Tuberculosos «La Esperanza», se llevaron a cabo 5,652 trabajos distribuidos entre los pabellones de hombres, mujeres y niños. En el primero se pusieron 1,099 inyecciones intravenosas; en el segundo 1,500 y en el de niños 36. Se aplicaron 26 pneumotorax a hombres, 49 a mujeres y 2 a niños, con 100, 102 y 13 fluoroscopias, respectivamente.

Además se utilizaron inyecciones intramusculares; se llevaron a cabo diversos análisis, autohemoterapias, curaciones laríngeas y dentales, placas radiográficas y reconocimientos que hacen el total señalado de 5,652 servicios.

ESPAÑA SE INTERESA POR NUESTRA SANIDAD

El ministro de Salubridad de la República española se ha dirigido al doctor Francisco María Fernández, ex secretario de Sanidad y Beneficencia, rogándole le remita toda la legislación sanitaria cubana, de la que tiene su Gobierno los mejores informes.

El doctor Fernández, sin pérdida de tiempo, atenderá la petición remitiendo nuestras Ordenanzas Sanitarias, Circulares, Decretos, Leyes y cuantas disposiciones vigentes existen en relación con nuestra Secretaría de Sanidad.

CRUCIGRAMA

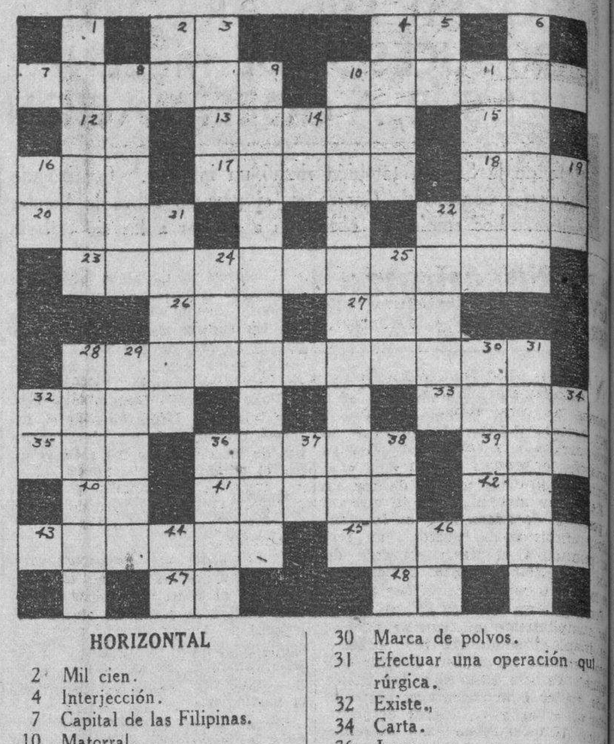

HORIZONTAL

2 Mil cien.
4 Interjección.
7 Capital de las Filipinas.
10 Matorral.
12 Nota.
13 Comunmente.
15 Street (abr.)
16 Río de Rusia.
17 Se emplea para lavar.
18 Pluma (inglés).
20 De palabra.
22 De gran fortuna.
23 Hoja transparente de alabastro.
26 Río de Baviera.
27 Gorra.
28 Bañado de caramelo.
32 Epocas.
33 Plato de caldo.
35 Monja.
36 Común.
39 Cabeza de ganado.
40 Moneda Oficial.
41 Río de España.
42 Dirigirse.
43 Príncipe sarraceno sucesor de Mahoma.
45 Acertar.
47 Noroeste.
48 Preposición.

VERTICAL

1 Fruto en estado de ser recogido.
2 Musical.
3 Asociación de amigos.
4 Parte más baja de un barco.
5 Contracción.
6 Pueblo antiquísimo de Méjico.
8 Madera preciosa.
9 Planta.
10 Sirviente encargado de repartir los manjares.
11 Animal.
14 Antiguo nombre de la nota do.
16 Hija de Inaco.
19 Norte América.
21 Tejido (plu.)
22 Señal de júbilo (plu.)
24 Lugar donde se venden bebidas.
25 Lista de marinería.
28 Flores del aromo.
29 Rey de Rumania.
30 Marca de polvos.
31 Efectuar una operación quirúrgica.
32 Existe.,
34 Carta.
36 Jocoso.
37 Negativo.
38 Musical.
44 Instituto Nacional.
46 Idem.

La solución mañana.

SOLUCION AL CRUCIGRAMA DE AYER

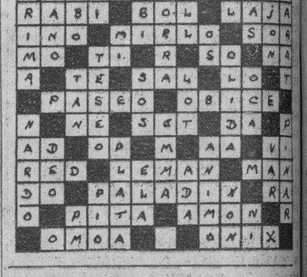

Los comerciantes de Galiano elevan escrito al alcalde

Se oponen a que se rebajen las tarifas actuales a vendedores ambulantes, pues les perjudica

Oponiéndose a la solicitud formulada por los hebreos de la Habana para que en el próximo ejercicio se rebaje la cuota fijada en la Tarifa de Libre Regulación al epígrafe de Vendedores Ambulantes de baratijas, en sesión celebrada al efecto acordó elevar un escrito al Consejo Deliberativo del Distrito Central, fundándose la Asociación de Comerciantes de la calle de Galiano, en los siguientes puntos de vista: Que la variación de la tarifa se debió al clamor de todas las clases comerciales y sociales, contra la tolerancia de cierta clase de vendedores, que durante nueve años estuvieron produciendo innegables daños al comercio legalmente establecido y al Fisco, por la competencia que tiene que afrontar muchos gastos de instalación, empleados, contribuciones e impuestos, por los cuales no podía competir en precios con esa clase de vendedores. El perjuicio del Estado —dicen—puede considerarse considerable dado el cálculo de esas ventas, por los conceptos del uno y medio por ciento; del impuesto sobre artículos suntuarios; sellos del timbre en facturas y recibos; impuesto sobre utilidades. Y el Distrito Central—alegan—resultaba perjudicado, por que muchos de esos vendedores no pagaban más que el primer recibo de la contribución que les autorizaba para esa venta. Señalan que en la actualidad los vendedores que quedan, no llevan consigo el libro oficial de los impuestos, no dan facturas ni recibos como está dispuesto por la Ley, sobre las operaciones que realizan. Otras consideraciones consignan dichos comerciantes, en el escrito mencionado.

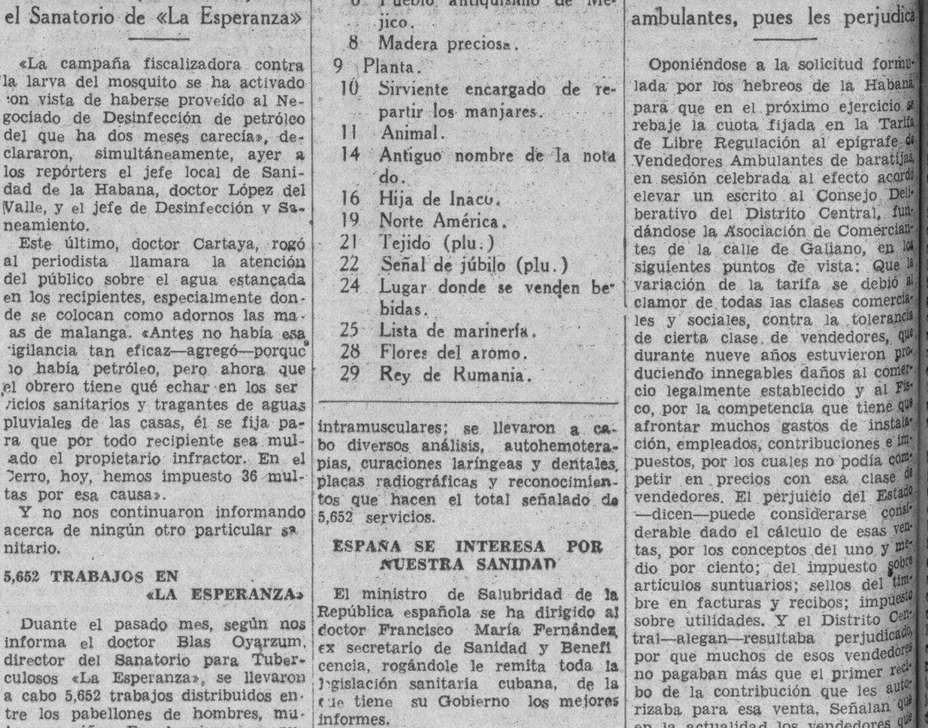

LA PIPERAZINA MIDY

es el disolvente **más poderoso** del ácido úrico.

Imitada con frecuencia, pero jamás igualada.

ARTRITISMO — GOTA — REUMATISMO

M.E.C.D. 2016

EL REVERENDO PADRE SARASOLA, O. F. M., PUBLICA EN LA REVISTA «SAN ANTONIO», DE LOS PP. FRANCISCANOS, UN HERMOSO ARTICULO REFERENTE AL DIARIO DE LA MARINA

No lo he visto yo, que soy obligatoriamente inmañanero por razones de rara atonía intestinal; pero avísanme que acaba de deslizarse por bajo la ranura del ancho pantalón conventual, batiendo levemente sus grandes alas entintadas.

Flexible y moceril, como siempre, a pesar del ponderoso fardo de sus años; «noticioso y lucero», es decir, puntual a su diario cita con el alba, y abierto a todos los ruídos de los cinco rumbos de la tierra.

Pero, es temprano aún; y hay que dar cumplimiento a pequeños deberes inaplazables, impuestos por el aseo personal, el misterio y la disciplina. Ya lo iremos hojeando más tarde, en los minutos de vagar intermitente, al asomarnos a la bullente vida de los mundos por el estrecho salón de lectura.

...Ahora sí. Ahora, se sienta uno muy cerca de él; lo toma con entrambas manos, con anhelo incoercible de «impresiones» y de mundiales trastornos o renovaciones, en hambre y sed de justicia: y lo va uno pasando de punta a cabo.

Arriba, en los rincones cabeceros, por encima de la línea de flotación, emergen claramente las fechas longevas de «el decano»: año CIEN—«DIARIO DE LA MARINA»—16 de Septiembre.

Yéndose por estas rutas de la fecha centenarial, ¡qué maravilloso artículo de prensa, o qué estupendo capítulo de libro nítido hubiera sabido trazar «Azorín», con su gran sensibilidad viviscente y su bella erudición ejemplar, bien «dolada y escandida» en claras oraciones gramaticales «de primera de activa»!

Tangenciando a la vieja Habana en los porches de una señorial mansión del Cerro, ¡qué prodigiosa «Estampa de San Cristóbal» hubiera sabido recortar «Jorge Mañach», con la sabia técnica emocionada en que la señalado, para el «número centenario», la trayectoria seguida por el «pensamiento cubano» durante más de un siglo, al impulso, directo o contrastado, de la «vis a tergo» de las ideas coloniales y europeas!

Porque ante la fabulosa data del centenario, un tropel de extraños pensamientos se levanta desde el oscuro fondo de la subconsciencia, como queriendo engarzarse en la ignota vida de aquella otra generación habanera que se fué pulverizando en los nichos del ya raído cementerio cimada».

De suerte que,—piensa un instante el lector,—de suerte que, tal día como hoy, CIEN años há, otros ojos habaneros se fueron posando sobre el papel «noticioso y lucero» que fué la vértebra primera de la columna en que ahora se vergue este «DIARIO», y otras manos habaneras se fueron desplegando con una emoción pareja a la con que nosotros la acabamos de desplegar. Quizá fueron unos ojos «claros, serenos» de madrigal; quizá fueron unas «manos blancas» de doña Leonor; y, en la lista de los veleros anclados en la bahía, buscaron el nombre del bergantín o de la fragata que había de traer la esperada misiva andaluza; o, en la página postrera, buscaron la hora de la corrida de toros en que a la tarde habían ellas de lucir su talante pizpireto, la belleza espléndida de sus rostros y la nueva mantilla de encajes.

De suerte que, tal día como hoy, hace un SIGLO cabal, el viejo monje agustiniano que moraba en esta misma «santa casa»—abierta entonces, creo yo, a las cuatro luces de la calle; sin la fronteriza mole asfixiante de «la Academia»—se puso a leer en la artesonada biblioteca monacal—puesta a un lado la mueta, por el calor, y desceñida la correa—el nuevo papel, «noticioso y lucero». Y, el viejo fraile franciscano del «antiguo convento», molesto por el cascabeleo de los quitrines de la plaza, se iba al otro lado, y derando un instante atado a un clavo de la ventana de su celda el aparejo de pescar que había lanzado a la bahía—no constreñida entonces, pero yo, por los bordes de cemento y acero de los muelles—se puso a leer, de cara al mar caribe, el nuevo papel impreso, «noticioso y lucero», tal día como hoy, hace un SIGLO cabal. Quizá pidieron al flamante periódico nuevas referentes a la salud de «nuestro católico rey don Fernando VII» o a los rumores siniestros de una temida exclaustración.

De suerte que, tal día como hoy, hace justamente una CENTURIA, mientras aquella sirvienta de color —recién comprada, con su cría de cortos meses—descendía, renqueando al amplio patio enlosado o empedrado de guijarros, y ganaba luego las penumbras del sótano para traer de los panzudos tinajones el fresco de agua fría que había de presentar en bandeja de plata repujada, «el amo»—Marqués, Conde, Capitán General—leía, cerca de la forjada balconadura, los comentarios del nuevo papel impreso, «noticioso y lucero», a las cosas de España y de Cuba.

De suerte que, CIEN años há, tal día como hoy... ¡Y se queda uno como enclavado en aquella generación habanera que fué pasando «como las naves, como las nubes, como las sombras»!

Pero se sacude uno de pronto, al sentir el batir de las alas del «DIARIO» que tiene entre las manos, y recuerda que estamos en el año gracia de 1932.

Ahora,—piensa uno,—ahora... un sólo gran trasatlántico, con el andar jubiloso de ocho días, deposita más gente nueva en La Habana que juntos solían en un año todos los veleros enlistados en el papel «noticioso y lucero»; ahora, un sólo gran navío de carga venido de Occidente descarga en La Habana más mercancía y más vitualla que juntas podían acarrear todas las naves de la Grecia de Pericles.

¿Cómo, a pesar de los alti-bajos que sacudieron a tres generaciones habaneras, ha podido «sobrevivir» este «noticioso y lucero» periódico, prolongado luego en este gran «DIARIO» que tiene uno entre las manos?

Más de un recién advenido a La Habana—desde lueñes tierras—en estos días del mes de septiembre, se habrá con disimulo restregado los ojos para esquivar una ligera alucinación visual y tratar de «ver mejor», cuando, al instalarse en el hotelito confortable, ha comprado los tres diarios matutinos de la ciudad en busca de orientación o de solaz, y ha «creído leer», de pronto, en los rincones acabeceros de uno de ellos: año CIEN—«DIARIO DE LA MARINA»—16 de Septiembre.

Porque, una diuturnidad de vida que frisa con la centena, es realmente, al menos en un diario habanero, algo tan inusual y maravilloso como la cúspide centenaria en la vida de un hombre de país civilizado y «medicamentoso». Dicen que hay en CHINA un periódico que cuenta sus 500 años de existencia ininterrumpida. También en las salvajes tribus «vistas» por STANLEY ha de haber hombres y mujeres de vida centenaria. Pero en 480 de sus 500 años de vida, no habrá tenido que confrontar el viejo diario chino la mitad de las cerreras y competitivas pugnacidades que el «DIARIO DE LA MARINA» ha confrontado, siempre en lucha audaz y victoriosa sobre un campo hostil de pasiones mercantilizadas y partidaristas. (Como no están confrontando los salvajes hombres de STANLEY, en perpetua gimnasia muscular, atentos sólo a la caza y al yogar, envueltos por el aire ozonizado de los bosques, bajo el sol fecundador y microbicida, las complicaciones que el ansia del dinero y de los honores ponen en la gente civilizada. Que de sus cabezas dólico-empenachadas se arranquen esos salvajes dos de sus mejores plumas—una de avestruz, por ejemplo, y otra de guacamayo—y se sienten horas y horas frente a una mesa de redacción habanera, y verán si pueden evacuar dos veces por día sus detritus y toxinas sin el uso de la «soda purgante» o la magnesia Márquez»).

Es, pues, incuestionable que un diario de CIEN años de vida en su país civilizado, constituye un «caso» que, por la rara ejemplaridad que entraña y por las suculencias que atesora merece ser ecoizado por todos los rumbos disponibles de la prensa, grande y chica, con el mismo énfasis con que se difunde en los cables informativos del cumpleaños centenarial de un hombre de estudios o de negocios de una ciudad civilizada y hodierna.

Claro que aquí, en La Habana, es de tan clavo pasado la noticia del centenario del «DIARIO DE LA MARINA», que hasta los adoquines de la calle la han recibido ya; claro que aquí, en Cuba, es tan notorio el «caso», que hasta los índices kilométricos de la carretera central lo han estado señalando. Pero la noticia merece que se la saque hacia fuera, máxime hacia los países de parla hispana, por si hay por ahí algún Director de periódico que la quiera ponderar en la rumia luminosa de cinco minutos. Porque ha conocido La Habana misma diarios de vistosa lozanía tropical que durante varios años se jactaron de tener en nuestro público una difusión muy frondosa; pero que fueron pereciendo de inanición y muerte prematura, hasta a pesar de previos tratamientos quirúrgicos por injertos glandulares. Es el destino de todo periódico «unilateral» y «partidarista»; dolencias estas que no ha padecido el «DIARIO DE LA MARINA», siempre polifacético, justiciero y centrista.

Verdad es que no ha querido el «DIARIO DE LA MARINA» publicar el secreto de su larga vida. Cuando un ser humano alcanza en una ciudad cosmopolita y complicada la edad del centenario, suele en el banquete-homenaje alzarse a los postres el índice tembloroso o el semblante esclerosado del héroe de la fiesta, para rendir las gracias a los organizadores y a los asistentes. Y en tales casos, si ya el cerebro del anciano anda acosado de chochez irrefrenable, cree un deber suyo señalar a los concurrentes «el secreto» de su envidiada longevidad. De ordinario la atribuyen a que «no fumaron, ni «bebieron», ni comieron carne».

El «DIARIO DE LA MARINA» ha tenido—por juvenil—la suficiente lucidez para no fatigar al público con estas boberías, tapando con morralejas sus «delicta juventutis». Se ha limitado a «dejar hablar» a todos, incluso a los tartufos de ambos extremos costados de la mesa del banquete, prosiguiendo él su marcha «razonada», equilateral y justiciera, tal como sus ágiles Directores lo han entendido, alerta la pluma a todos los matices de modernidad y a todos los méritos tradicionales.

Español, católico consciente, y amante de Cuba su anterior Director, supo conducir al «DIARIO» por el centro justo de todas las encrucijadas del ambiente, sin halagar españolismos exagerados, ni contentar incondicionales cubanismos, ni permitir que nadie le obligase a ser más papista que el Papa. Podía desde ese luminoso plano hundir su daga florentina en todas las «Actualidades» de su vida.

Cubano, católico instintivo, y amante de España su actual Director, sabe conducirse tan bien como su padre en todos los conflictos que se le presentan al deber de publicidad que es el lema del «DIARIO DE LA MARINA. Para ir en todo muy a tono con los tiempos y con los deberes, ha casi olvidado «Pepín» los latines mal aprendidos en el Instituto y las leyes bien aprendidas en la Universidad, para que ni sean sus «Impresiones» sermones con «texto bíblico», ni sean acusaciones o defensas de «abogado» a sueldo del cliente, sino limpia proclamación del «derecho» y de la «justicia», guste o no su actitud razonada a «federados», a «calambucos», a «monárquicos», a «republicanos», etc., etc.

Es que no hay otra manera de quedar bien con la conciencia y con el público.

Si el «DIARIO DE LA MARINA» hubiese en cada conflicto escuchado la voz del tartufismo y no la de la Razón y la de la Fe, ya lo hubieran matado hace tiempo.

P. J. SARASOLA, O. F. M.

De la revista «San Antonio» que publican quincenalmente los P. P. Franciscanos de La Habana.

Gozando de la vida...

Cuando por uno u otro motivo usted se excede en los placeres de la bebida, de la comida y del fumar, no tema los consiguientes desórdenes de su organismo, si tiene a mano

Leche de Magnesia de Phillips

Dos cucharaditas en un vaso de agua antes de acostarse y la misma dosis al levantarse, le producirán resultados excelentes: le corregirán los desórdenes del estómago y de los intestinos, como acedías, eructos, pesantez, ardor, etc., y además le harán desaparecer el dolor de cabeza y el malestar.

¡Exija la de Phillips!

Crónica Habanera

EN LA PARROQUIA DEL VEDADO

Señorita Esperanza Abreu

En la mayor intimidad se celebró ayer por la tarde en la iglesia parroquial del Vedado, la boda de la señorita Esperanza Abreu con el teniente del Ejército Cristóbal Ferrer.

Fueron padrinos de dicha ceremonia los padres de la novia, señor Sixto Abreu y señora Ana Mesa de Abreu.

Como testigos firmaron el acta matrimonial, por ella: el doctor José Carbonell y los señores Miguel Angel Caballín, alférez de Navío, Francisco McNenney, Antonio Ortega Jiménez y Crescencio de Varona Hurtado.

Por él: el coronel Miguel Guerra Pérez, el comandante Rogelio Jiménez Fusté, y los capitanes Fernando Rodríguez Sigler, Horacio Tabio Espinosa y Carlos González Echevarría.

SANTOS DE HOY: SANTA ADELAIDA

Saludamos a las siguientes damas, que están hoy de días:

Lala Falla, distinguida esposa del senador Viriato Gutiérrez y su gentil hija María Adelaida.

Chiquitica González Chávez de Montoro.

Adela Quiñones de Porro.

Adelaida Saladrigas viuda de Jiménez Rojo.

Adelaida Parodi, esposa del doctor Gustavo Ramírez Olivella, abogado fiscal de la Audiencia de la Habana.

Adela del Castaño viuda de Nazábal.

Adela Fernández de Echevarría.

Adelina Cordero, esposa del senador Quintín George.

Adela Armenteros viuda de Cónill, Adelita Manduley de Llano, Adelaida Mendoza de Alvarez.

Adelaida Sepúlveda, directora del plantel que lleva su nombre, y su hija Adelina M. Sepúlveda de Díaz Ossa.

Adelaida Gutiérrez de Ferrer, Adelaida G. de la Rosa viuda de Taboada, Adelaida Alvarez viuda de Hernández.

Adelita Portuondo de Estrada.

Adelaida Acosta de Hiraldez de Acosta, Adelaida Giralt de Muller, Adelaida de Cárdenas viuda de Varona Murias.

Adelaida Pérez Fernández, esposa del señor Francisco Machado, gerente de Mestre Machado y Co.

Adelaida Tauler viuda de Carcasés.

Adelita Rodríguez de Moenck, Adelaida Gutiérrez Escalada de Mestre.

Adela de Zaldo de Torrance y su hija Adelita Torrance.

Adelaida Dolz de Narganes.

Adelina Echemendía de Varona, Adelaida Piñera de Rosainz.

Adelita Campanería de Fernández Lalita González Estrada, esposa del señor Enrique Bernal, conocido periodista.

Entre las señoritas:

Nena Montalvo.

Adelita Dardet.

Adelina George y Cordero, María Adelaida León, Flor Menéndez, Adela María Arrondo, Cuca González.

María Adelaida Pérez Stable y Carreño.

Adelaida Codina y Masó.

Adelina Molinero, Adelaida San Pedro, Adela Taboadela, Adelaida Fruginals Marrero.

Adelaida Figarola e Infante, Nena Taboada, Adelaida Herrero, Adelaida Subil, Adelaida Rodríguez.

Adelaida Jiménez, Adelaida Martínez, Adelaida Ferrán, Adelina Bosch, Adelaida Escandell y Adelaida La Villa.

LA SEÑORA DE VALDES RODRIGUEZ

La distinguida señora Evelia Méndez, esposa de nuestro querido compañero José Manuel Valdés-Rodríguez, cronista social de «El Mundo», se encuentra de nuevo en su domicilio.

El viernes por la tarde abandonó el Instituto Clínico de La Habana, donde se encontraba atendida después de la operación que le fué practicada con gran éxito por el notable cirujano Ernesto R. de Aragón.

ENFERMA

La señorita Lolita Guiral Márquez Sterling se encuentra recluida víctima de un ligero ataque grippal.

Hacemos votos por el restablecimiento de la distinguida enferma.

(Continúa en la Página SIETE)

Café RINDE MAS QUE NINGUNO
(con menos polvo más café)
EL SIN RIVAL DE
LA FLOR DE TIBES S.A
REINA 37 • TELEFONOS A-3820 / M-7623

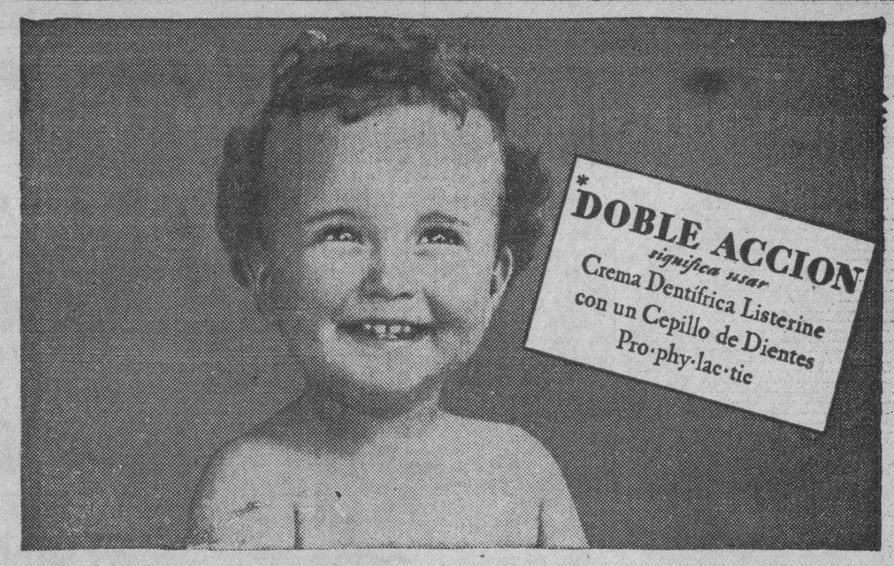

La *DOBLE ACCION de *Limpiar protege* esos dientecitos

TODA madre sabe que el descuido de los dientes de leche de los niños puede traer como consecuencia una malformación de los dientes permanentes que se están formando en las encías.

La Doble Acción de Limpiar que proporciona la Crema Dentífrica Listerine en combinación con el cepillo Pro-phy-lac-tic, ofrece la mayor seguridad para limpiar esos dientecitos y conservar sanas las tiernas encías.

Las cerdas en forma de sierra y el copete en la punta del Cepillo Pro-phy-lac-tic, llevan los maravillosos ingredientes pulidores de la Crema Dentífrica Listerine a todas partes de los dientes—hasta las más diminutas hendeduras. La Crema Dentífrica Listerine no tiene substancias ásperas que puedan dañar el esmalte. Jamás se encontrará en un cepillo Pro-phy-lac-tic una cerda floja capaz de lastimar las encías.

No ponga en peligro esos dientecitos usando dentífricos ásperos ni cepillos antihigiénicos. Válgase de la Doble Acción de Limpiar que ofrece la Crema Dentífrica Listerine en combinación con el cepillo Pro-phy-lac-tic.

ADVERTENCIA: Con lo que se ahorre usando la Crema Dentífrica Listerine—que cuesta menos que otros buenos dentífricos—podrá comprarse los cepillos Pro-phy-lac-tic que necesite. *Busque el nombre* Pro-phy-lac-tic, *separado por guiones,* y la cajita amarilla sanitaria.

CEPILLO DE DIENTES
Pro·phy·lac·tic

CREMA DENTIFRICA
LISTERINE

Jabón de Hiel de Vaca DE CRUSELLAS
UN SIGLO EMBELLECIENDO ROSTROS

SOLEMNES FIESTAS A LA VIRGEN DEL ROSARIO EN LA IGLESIA DEL VEDADO

Los Padres Dominicos de la Parroquia del Vedado y la Cofradía de la Virgen del Rosario, prepáranse a celebrar solemnísimos cultos en honor de su excelsa Patrona.

El día 22, dará comienzo la novena, con misa cantada todos los días a las 9 a. m.

Los sábados, terminados los cultos de por la tarde, salve cantada.

Los sermones serán pronunciados en el siguiente orden Día 22 y 27, M. R. P. Pedro Delgado; 23 y 24 R. P. Pablo del Olmo; 25 y 26 R. P. Eugenio Pérez; 28, 29 y 30, R. P. Fabián Encina Director de la Cofradía.

A las 8 y media a. m. misa a toda orquesta y voces predicando el P. Basilio Jiménez.

Por la tarde a las 4 y media Exposición, rosario, ejercicio reserva y procesión por las naves de la iglesia.

Las personas que deseen se aplique a su intención alguno de estos cultos debe dirigirse al P. Director o a cualquiera de las señoras Jefes del Rosario.

El ejercicio del mes se hará todos los días a las 5 p. m. terminando el día de Animas.

JUBILEO DE ANIMAS. Desde las doce del día primero hasta las 12 de la noche del día dos de noviembre, se puede ganar el jubileo de Animas tántas veces como se visite dicho templo.

Dr. ANTON LUTZ
Oculista
Vedado, Calle DOS y 23
Teléfono F-4995

APRENDA POR EXPERIENCIA

LECHE WARD
La mejor EN Cuba
HELADOS Y OTROS PRODUCTOS LACTEOS

VEALO POR SI MISMO
NO ACEPTE NADA POR SUPOSICION

En la casa de la sabiduría vive un Salomón moderno llamado Experiencia—y muchas personas van donde él en busca de consejos, los cuales da libremente a todos, sin pedir nada en remuneración. Fué donde él un ama de casa quien había gastado mucho y recibido poco, y le dijo: "Dígame, sabio, ¿qué debo hacer para recibir lo mejor por lo que gasto?

El sabio, de su abundante conocimiento contestó: "Una cosa que se compra o vende no tiene valor si no contiene aquello que no se puede comprar ni vender. Busque la honorabilidad del vendedor en su record de conducta probada en su negocio para con el público. Esta es la cualidad esencial de cada producto en el mercado. Tenga en cuenta el nombre del vendedor antes de comprar—cerciórese de su honor e integridad".

EL PARAISO DE CUBA
GRAN HOTEL DEL BALNEARIO
A 800 pies de Altura.

Líbrese de los ardores del verano y goce del fresco y la apacibilidad de la montaña

A dos horas y media de la Habana, en el centro de un valle encantador con un clima delicioso y aguas medicinales que le harán eliminar las toxinas del cansancio y de los disgustos y le curarán sus afecciones de las vías digestivas y urinarias. El más bello edificio del interior de la República. Gran Parque. Restaurant de primera clase. Habitaciones todas exteriores. Pensión completa incluyendo los baños y el uso de las aguas medicinales desde $3.50 al día. Arreglos por familias numerosas y estancias prolongadas.
Para los visitantes TABLE D'HOTE excelente a $1.25 almuerzo o comida.

EN EL GRAN HOTEL DEL BALNEARIO
SAN MIGUEL DE LOS BAÑOS
Pida las aguas de estos manantiales en todos los Establecimientos de Vivezas, Cafés y Restaurants O DIRECTAMENTE AL DEPOSITO. TACON 4. TELEFONO A-7627.

M.E.C.D. 2016

ESCENARIO Y PANTALLA

FAUSTO: «ESTA ES LA NOCHE»

Lily Damita, protagonista de «Esta es la noche», película estrenada ayer en el «Fausto»

HE aquí otro caso en que el cine, cada día más pletórico de recursos, juega a hacer alardes de «virtuosismo» fotogénico apoyándose en un tema baladí. Si no fuera por la presentación escénica, por el primor fotográfico y por la interpretación afortunada, la película que se estrenó ayer en el «Fausto» con el título de «Esta es la noche» no hubiera complacido al público. Pero, independientemente del contenido de una película, que es lo que la da dimensión humana, hay el goce de las formas armoniosas y nobles y en este aspecto el cine ha impuesto ya un tan alto «standard» de excelencia, que resulta difícil encontrar una producción enteramente mala; en la menos dichosa hay siempre aciertos de escenografía, de fotogenia o de interpretación.

«Esta es la noche» comienza siendo una farsa graciosa y original. Es particularmente interesante, en los comienzos, el uso que se ha hecho del acompañamiento musical, ajustándolo rítmicamente al devenir de la acción. La película no mantiene, sin embargo, la tesitura del principio; antes al contrario, se lanza desaforadamente hacia la comedieta fútil, matizada al final de un trasnochado romanticismo operetesco, con luna, góndolas, serenata y amor.

Pero no es cosa de entrar en detalles sobre la trama del «film». Como decimos, lo valioso en el mismo es el escenario y las bellas calidades fotográficas que de él ha captado la lente. Sobre todo en las primeras escenas, en las que puede prescindirse en absoluto de la acción para fijarse sólo en la sugestión plástica y dinámica de la fotografía. Los pasajes de Venecia son también interesantes; pero hay que tener en cuenta que Venecia es ya un lugar común del cine.

En la interpretación se destacan la belleza de Lily Damita y de Thelma Todd, la comicidad de Charlie Ruggles y Roland Young y la apostura del nuevo galán Gary Grant.

Francisco ICHASO.

NOTAS

ULTIMAS EXHIBICIONES DE «TARZAN, EL HOMBRE MONO», EN EL CAMPOAMOR

Loretta Young

A la una de principio la magnífica matinée, en la que, además de repetirse «Tarzán: el hombre mono» se exhibirán también comedias, la sensacional película del Oeste por Hood Gibson, «El villano del pueblo» y la interesante producción por Bárbara Stanwick «Así de grande».

En los turnos elegantes de tarde y noche, últimas exhibiciones de «Tarzán: el hombre mono», la grandiosa película de la Metro que tanto público ha llevado a Campoamor.

Mañana estreno en Cuba de «Matrimonio a la moderna», el drama en que se plantea una franca discusión acerca de esos matrimonios modernos. Loretta Young, George Brent y Norman Foster son los principales artistas en esta producción de la First National.

Próximamente Gloria Swanson en «La Reina Patricia», una película escrita y dirigida por von Stroheim.

GRAN MATINEE EN EL «ENCANTO»

Joan Blondell

Comenzando a la una en punto se ofrece una estupenda matinée con comedia revistas, el episodio 9 de la serie «Colmillos de acero», titulado «La avalancha», la magnífica producción «La locura del dólar» con Walter Huston y Kay Johnson; el drama «Tuya para siempre», con Frederick March y Sylvia Sidney y el estreno de «Gente Viva», con James Cagney y Joan Blondell. En los turnos elegantes «Tuya para siempre», una tragedia de la juventud moderna con el gran actor Fredirc March y Sylvia Sidney.

El martes estreno en Cuba de «Flor de pasión», con Dolores del Río, Leo Carrillo y Norman Foster El realismo de la vida, el bullicio de una multitud enardecida por la bebida y estimulada por el amor, tal es el ambiente en que se desenvuelve la acción del drama «Flor de pasión».

TARDE Y NOCHE EN EL «PAYRET»

Clarisse et Christian

A las tres dará comienzo la matinee. La función nocturna, a las 9. Los precios son 30 centavos la luneta, 20 cts. la butaca, 10 cts. tertulia y 5 cts. paraíso, incluyendo los impuestos.

Ofrece «Payret» el espectáculo atrayente, ameno e interesante de zarzuela, variedad y comedia.

En la matinée el sainete «El gran Almirante», variedad por Clarisse et Christian, Rita Montaner y su orquesta típica y Los Black Stars, terminando con la zarzuela «El chauffeur».

Por la noche a las nueve se pondrá en la primera parte el sainete de cotumbres populares «Son de la Loma», libro de Pous y música de Jaime Prats y en la tercera parte una comedia del género astrakán: «Locuras».

Ambas obras montadas con lujoso decorado y vestuario.

En la segunda parte del programa actuarán Rita Montaner con ritmos cubanos y afrocubanos, la orquesta los Black Stars y además los danzarines Clarisse et Christian en los números: Fantasía acrobática, Vals (estilización moderna) y el «sketch» coreográfico «Humo de opio».

EL RECITAL DE IRENE AGRAMONTE

Se ha hecho gran expectación en torno del recital de canciones que dará Irene Agramonte el próximo jueves a las 5 y 30 p. m. en el teatro «Principal de la Comedia».

Irene Agramonte tiene fama de ser una de nuestras más finas intérpretes de la canción. Posee no sólo facultades vocales suficientes sino que le asiste esa sensibilidad exquisita que el arte de la canción requiere.

Irene Agramonte cantará el jueves en el «Principal» canciones de María Grever, de Agustín Lara, de Anckermann, de Lecuona, de Guerra y de Villa. Lo más nueve y selecto de todos estos autores. Sus versiones llamarán la atención por su finura y originalidad.

La acompañará un joven y valioso pianista: José Antonio Quintana, que tocará además un Estudio de Rubinstein y la Rapsodia Húngara No. 6, de Lizst.

Rigen para este recital precios a base de $0.60 la luneta y $0.40 la butaca.

MATINEE Y NOCHE EN EL «MARTI»

Esta tarde, a las tres, se celebrará en este coliseo una gran matinée, llevándose a la escena **LA GUAJIRITA**, zarzuela, original de Agustín Rodríguez, con música de Rodrigo Prats y **S. O. S.**, revista, original de Julito Díaz, con música del maestro Rodrigo Prats, estrenada el viernes pasado con gran éxito.

Por la noche, a las 8 y 45, **S. O. S.**

A las 10 y 30, **CECILIA VALDES**, cantada por Caridad Suárez y Vicente Morin.

Mañana LUNES POPULAR. Dos obras por el precio de una. **BARTOLO TENIA UNA FALTA** y **S. O. S.** Luneta 30, butaca 20 y tertulia 10 centavos.

El martes reaparición de Eduardo Muñoz con la zarzuela de A. Rodríguez, con música de Jorge Anckermann y Gonzalo Roig, titulada **LAS SENSACIONES DE JULIA.**

En ensayo: **LA MALCASADA**, zarzuela de Manuel Mur Oti, con música del maestro Severo Muguerza.

En el «Martí» continúan inalterables los precios 30, 20 y 10, respectivamente.

GRAN PROGRAMA EN EL «NACIONAL». 20 Y 10 Cts. LUNETA

A la una abre sus puertas el teatro «Nacional», para recibir a todos los niños de la Habana, que por el precio de 10 cts. la luneta, van a gozar hoy uno de los mejores domingos del «Theatrical Ten Cents Co.» Pepito, el «clown» del Circo Santos y Artigas, Floripondito Flores, célebre humorista; Justi, dialoguista; Sugrañes con el negrito Canuto y toda compañía están empeñados en que los niños «se mueran de risa» hoy en el «Nacional» y además de este se repartirán juguetes, entre ellos una caja de música y un equipo de base ball.

En la pantalla hay muchas comedias, cartones animados y dos películas, tituladas «El valle de la Sorpresa», por George O-Brien, y «Beau Ideal», por Loretta Young y Ralph Forbes. Después de la matinée el programa continúa igual hasta las doce de la noche, trabajando la variedad en los turnos de tres de la tarde y seis y diez de la noche.

Muy pronto: «La fiesta del millón», función especial con programa doble al mismo precio.

Anúnciese en el DIARIO DE LA MARINA

HOY CAMPOAMOR HOY
COLOSAL MATINEE DE 1 A 5½
COMEDIA - REVISTA -
HOOT GIBSON en EL TERROR DEL PUEBLO
- THE LOCAL BAD MAN -
TARZAN EL HOMBRE MONO
"ASI DE GRANDE"
- SO BIG -
con Barbara STANWYCK
ULTIMAS EXHIBICIONES DE TARZAN EL HOMBRE MONO
MAÑANA
LORETTA YOUNG MATRIMONIOS MODERNOS GEORGE BRENT

GACETILLAS

MONTMARTRE.—Grandes atracciones.

El lujoso y cosmopolita Cabaret Montmartre, cuyo ambiente de animación y de elegancia puede compararse al de los más suntuosos de Europa y los Estados Unidos, brinda para esta noche poderosos incentivos. Además de la música y la comida, habrá un atractivo «show» pleno de números muy sugestivos. Entre ellos, la famosa pareja Clarise and Christian, y el cuadro de bellas y esculturales «girls» que integran la revista, alegre, y de extraordinaria visualidad. Bailes españoles por Paquita García, excelente en sus creaciones, y la típica pareja de rumba de Montmartre, completarán los alicientes de la noche. Y como de costumbre, un magnífico servicio que acredita Vila y Fernández.

2—ds—16-17 oct.

NEPTUNO.—Milagro de la Fe.

Un grandioso programa en Neptuno, comenzando la matinée a la 1 p. m. con Noticiario, la comedia «Canción de Cuna» estreno de la película Fox «Papá por afición» por Warner Baxter. «Cosas de solteros» la mejor película de Adolphe Menjou y Joan Marsh. «El Taumaturgo o El Milagro de la Fe» por Silvia Sidney. «Dos ricos tipos» por George K. Arthur y Karl Dane y «El perro Rin-tin-tin» en «Destrucción» 20 cts. toda la matinée. Tanda doble a las 5 p. m. con «El milagro de la fe» y «Cosas de Solteros»: 20 cts. luneta.

Por la noche a las ocho p. m. «Dos ricos tipos» y el episodio de Rin-tin-tin, comenzando a las 9 a. m. «Cosas de Solteros» y a las 10 p. m. «El tamaturgo o El milagro de la fe», 30 cts. toda la función.

El martes: «El conquistador irresistible» y «Cuando hace falta un amigo».

El programa del jueves será grandioso y el sábado «Tarzán: el hombre mono».

RIALTO.—Tres grandes películas en matinée.

Revista Paramount, un cartón sonoro, titulado «Rascacielos», una graciosa comedia dialogada, titulada «Venga esa mano».

Se estrena «¡Hastiada de la vida!» por Bárbara Stanwyck fina y lujosa producción ¿Qué vale el dinero? de George Bancroft. Además, ¡«Tú serás madre!», la película en que la gran estrella Ruth Chatterton hace una labor insuperable.

Los precios son 20 centavos todos hasta las 7.30 y 30 mayores y 20 niños después.

RIVIERA.—Cuando hace falta un amigo.

En la matinée de la 1.15 «Cuando hace falta un amigo» por Jackie Cooper «Misterio del barrio» por John Harron «Manos culpables» por Lionel Barrymore «Colmillos de acero» por «Rin Tin Tin el villano» por Oliver Hardy y Stan Laurel.

A las 5.15 y 9.45 «Cuando hace falta un amigo» y «El villano» y a las 8.15 «Manos culpables» por Lionel Barrymore.

Mañana, lunes, «La locura del dólar» por Walter Huston y «El escuadrón perdido» por Richard Dix.

El martes, «La calle de la Amargura» por Lloyd Hughes y «Del amor cautiva» por Jack Mulhall.

REGINA.—La mejor matinée de la Habana.

Se estrena una revista Paramount, un cartón titulado «Rascacielos», la graciosa comedia dialogada, titulada «Venga esa mano».

Columbia presenta a Bárbara Stanwyck en «Hastiada de la vida» lujosa y bella producción de sensacional argumento. ¿Qué vale el dinero? la mejor película de George Bancroft y ¡Tú serás madre! superproducción de Ruth Chatterton y Paul Lukas.

Los precios son: 20 cts. los mayores 10 cts. los niños hasta las 7.30 y 30 los mayores y 10 los niños después. Tertulia 10 cts. a cualquier hora.

TRIANON.—La esquina del pecado.

En la matinée de la una se exhibirán una revista, una comedia, «La esquina del pecado» por Irene Dunne y John Boles: «El bandido de Texas» por Tom Mix, y «Pícaros amigos» por Mauren O'Sullivan.

En las tandas de 5.15 y 9.45 se estrena la superjoya Universal, interpretada por Irene Dunne y John Boles, titulada «La esquina del pecado».

En la tanda de 8.30: Maureen O'Sullivan en «Pícaros amigos».

Mañana a las cuatro: «La esquina del pecado» y «Papá se casa», por Slim Sumerville.

ACTUALIDADES.—Cine y Variedades 15 y 10 cts.

Para hoy se anuncia un magnífico show con Lupita y Bolita en «El médico o asesino» de mucha risa. Lupita Suárez en canciones y sones.

Las hermanas Milanés en sus bailables titulados «Destinada para mí» una danza rusa. En la pantalla: «Doncella particular», por Nancy Carroll y «Labios sellados» por Olive Blorks, además el episodio 8 de la serie «El misterio del correo aéreo» titulada «El martirio del aire».

Precios: 15 cts. mayores; 10 cts. niños ;tertulia 10 cts. en matinée y noche de 1 a 7 y de 8 a 11 p. m.

OLIMPIC.—Vedado. Teléfono F-6263

Variedad por «Ratón Miky» una comedia en dos partes la producción por Evelyn Brent, titulada «Idolos de barro».

La cinta sincronizada del Oeste por Tom Tyler «La última emboscada» episodio 8 de «El misterio del correo aéreo».

Tanda de 5 y cuarto y 9 y media, «Idolos de barro» por Evelyn Brent.

Tanda 8 y cuarto: «Cimarrón» por Richard Dix.

MAXIM.—Mata Hari.

Presenta en la matinée de 1.30 y en las tandas de 5.15 y 8.30 MATA HARI la gran producción que interpretan Greta Garbo, Ramón Novarro y Lionel Barrymore: DE PURA SANGRE por Madge Evans, Clark Gable y Ernest Torrence: LA PROFANACION DE UNA TUMBA, estreno del episodio 5. Además se exhibe una comedia.

CUBA.—Juraban olvidarla y El Fiscal del Estado.

En matinée que comienza a la una, una revista Paramount, el episodio 2 del «Correo aéreo», titulado «Los Piratas del aire», la cinta de Joe E. Brown y Ginger Roger: «Soy muy hombre» y las producciones de la R. K. O. «Juraban olvidarla», por Lily Damita, Adolphe Menjou y E. Von Strohein, y «El Fiscal del Estado» por John Barrymore, Helen Twelvetrees, William Boyd y Mary Duncan.

A las cinco, revista, «Juraban olvidarla» y «El Fiscal del Estado» y a las ocho y 15, todo el programa de la matinée excepto «Soy muy hombre».

SUSCRIBASE AL Diario de la Marina

BUENA MATINEE EN EL «FAUSTO»

Para la matinée de una a cinco que hoy ofrece «Fausto», se ha combinado con uno de los programas más atractivos.

«Dos ricos tipos», comedia; Noticiero; «Papá por afición», con Warner Baster y Maion Nixon; «El villano», comedia con Stan Laurel y Oliver Hardy; estreno de la comedia Paramount «Esta es la noche», con Lily Damita y Cary Grant; Chicas de Broadway con Kay Francis y Jaque Mate y presentación solamente en este turno de «Havana Casino Orchestra».

Precios en matinée: luneta 30 centavos y niños 15. Para los turnos preferentes de 5.30 y 9.30, Noticiero sonoro, «Jaque Mate», cartón y la preciosa comedia «Esta es la noche», la más brillante producción de la pizpireta Lily Damita, Cary Grant, Charlie Ruggles y Roland Young. En turno de 8, «Papá por afición», con W. Baxter.

Precios: 30 centavos luneta y 40 centavos preferencia después de las 7 y 30.

DETRAS DE LA PANTALLA

Por Harrison CARROLL

HOLLYWOOD, Cal., Octubre 14. (K. F. S., Inc.)—Lily Damita, la inquieta y bella artista parisina que recientemente ha hecho su mejor producción con «This Is The Night» (Esta es la Noche) al ser entrevistada por Robbin Coons, le dijo que al terminar la cinta en referencia, algunos de los Directores de la Paramount la habían felicitado calurosamente por su «role» y que no obstante las palabras de congratulación, ella no había quedado convencida del todo. Desde luego que no se refería a la dirección técnica ni a otros detalles en la elaboración de los mismos Studios, sino a lo que a su actuación se refería. Cuando comencé las primeras escenas—dijo sonriendo la hermosa francesa—tenía casi la seguridad de que mi tipo no sería lo más propicio para una comedia donde se habían incorporado elementos ajenos al desenlace de la misma. Ese era, desde luego, su punto de mira, pero más tarde, cuando asistió a la primera exhibición, se convenció de que estaba en un verdadero y lamentable error que debía alejar de su mente. Nunca pensé—volvió a hablarnos Lily—que los recursos técnicos del Director llegasen a obrar maravillas. Yo misma no podía salir de la sorpresa, al notar los más amenos y efectivos de la trama. Y ahora, más que convencida, me siento orgullosa de mi labor en «This Is The Night».

Lily Damita

—Claro que no he querido decir que ese orgullo que atribuyo sea precisamente producto de mi trabajo más o menos esmerado, sino el esfuerzo realizado por una sapientísima dirección y en esto, la Paramount ha demostrado estar por encima de muchos prejuicios.

Ahora se prepara la maravillosa artista para encarnar la heroína de «The Match Kingh» y ya más confiada y optimista, cree que podrá superar sus anteriores creaciones. La extraordinaria belleza de Lily Damita ha motivado más de una polémica en los Studios de Hollywood entre una blonda estrella de la Fox y otra que no lo es por ser trigueña de la Universal. Nadie ignora el disgustillo habido entre Lily y la elegante Claudette Colbert, pero ya esto pertenece al pasado y vale más que no se toque, ya que podrían volver las cosas a resurgir en el tinglado de las rivalidades femeninas que jamás terminan.

TOPICOS DEL BOULEVARD

La intransigencia que ha demostrado siempre Preston S. Foster con sus sastres, es bien notoria. La pasada semana le trajeron dos ternos de invierno y a la media hora los devolvía porque uno de los ojales estaba más ancho en la parte media que los otros.

William Hart, aquel formidable héroe que era la admiración de los muchachos en las aventuras del Far West y otras tramas de cowboys, se ríe cada vez que le recuerdan sus hazañas absurdas de «desfacedor de enturtos» en la pradera sureña americana. Hoy es todo un señor rentista y dueño de la mejor casa de huéspedes (boarding-house) de San Antonio.

Ronald Colman está en tratos con un chalán de California para comprar 80 carneros para su finca de recreo que posee en Charleston, a dos millas de Arizona.

Diana Wynyard, llamada con justicia «la mujer de alabastro» por la blancura de su fina piel sedosa, se queja de que en Hollywood todo se hace de prisa y sin descansar. Añade, que en Europa la gente toma para cada cosa su tiempo y aun éste le sobra.

Una de las más recientes y mejores películas de asunto africano por la Fox «Congorila», ha hecho decir al crítico del «Daily Mirror» lo que sigue: Interés y emoción al por mayor. La película es interesante y despierta ansiedad en toda su extensión. Los gorilas son sus principales intérpretes y son presentados como nunca en su aspecto más salvaje.

Clara Horton hace siete años era casi una niña-estrella. Actuó en papeles sencillos con Jack Pickford, Charles Ray y otros artistas de aquella época que actualmente no se mencionan. Tenía largos crespos color de oro viejo, pupilas profundas muy azules y entonces solo tenía 14 años. Para poder aparecer en una producción de mayor cuantía, hubo necesidad de cortarle los crespos y alargarle el vestido a fin de que luciera más vieja de lo que realmente era. Actualmente tiene 21 años y es una joven mujer llena de confianza en la vida, de un carácter apacible y sereno y mejor instalada en el mundo con su eterna sonrisa primaveral. En aquella época, cuando tenía 14 años, era extremadamente delgada y se avenía muy bien con sus papeles de niña traviesa y amiga de méterse en conversaciones de gente seria. Ha estado fuera de la pantalla, por un largo tiempo y ese receso, según afirma ella, ha sido involuntario y debido a fuerzas mayores.

Clara Horton

Son muchos a creer que una de las más populares compañías productoras de aquí, le harán un ventajoso contrato para tres películas de episodios, sobre temas de «cowboys».

¿NO SABIA USTED

Que a la hora del té, en los Studios de la Paramount mientras se filmaban las escenas de «The Is The Night», nadie ingería el referido brebaje?

HOY ENCANTO
ESTUPENDA MATINEE DE 1 A 5½
COMEDIA REVISTA
Ep. 9 de la serie "COLMILLOS DE ACERO" titulado "LA AVALANCHA"
"LA LOCURA DEL DOLLAR"
AMERICAN MADNESS con WALTER HUSTON Constance CUMMINGS KAY JHONSON Pat O'BRIEN
"TUYA PARA SIEMPRE"
MERRILY WE GO TO HELL con FREDRIC MARCH - SYLVIA SIDNEY
El estreno en Cuba "GENTE VIVA"
-BLONDEL CRAZY- con JAMES CAGNEY - JOAN BLONDELL
MARTES
FLOR DE PASION
DOLORES DEL RIO Y LEO CARRILLO
5½-7½-9½ "TUYA PARA SIEMPRE" FREDRIC MARCH SYLVIA SIDNEY

PALACIO

DESPACHANDO

Toda la mañana de ayer la pasó el General Machado despachando en el tercer piso, donde recibió primeramente, la visita de elementos oficiales entre los que figuraban el Jefe del Ejército, el Coronel Caballero, los Jefes de los cuerpos policíacos de la Habana y varios Secretarios del Despacho, quienes pusieron a su firma distintos decretos administrativos.

AGRADECIDO EL SR. CARVAJAL

El Presidente de la República, concedió audiencia, ayer, al Ministro de Santo Domingo en Cuba, Excelencia Osvaldo Bazil, que acudió a Palacio acompañado del Sr. Enrique Carvajal.

Este último, dió las gracias al Jefe del Estado, por haber dispuesto la libertad de su hijo, que se encontraba preso por actividades comunistas, petición de libertad por que se interesó, vivamente, dicho representante de la nación hermana.

PESAME

El Presidente de la República, envió ayer a su ayudante Comandante Rodríguez de León, a visitar al Coronel Caballero, a quien dirigió sentido pésame, con motivo de haber perdido dicho pundonoroso militar a un hermano que estaba gravemente enfermo.

El Comandante Rodríguez de León asistió también representando al Jefe del Estado al acto del entierro.

LA RECAUDACION ADUANAL

Ayer declaró a los periodistas el Administrador de la Aduana de la Habana señor Oro, que la recaudación en su departamento, ha mejorado mucho, pues solo por concepto de derechos sobre gasolina, y sus derivados, se ha recaudado este mes doscientos veinticinco mil pesos.

Agregó que, hasta la fecha, la recaudación mensual asciende ya a la suma de novecientos mil pesos, sien do muy posible que la misma al finalizar el mes, pase del millón y medio de pesos.

Entiende el Sr. Oro que durante el mes próximo habrá mejor recaudación aun y expuso que el fenómeno es natural, «ya que los meses peores han pasado, afortunadamente».

EL PRESIDENTE DE LA CAMARA

El doctor Guas Inclán, Presidente de la Cámara, con quien hablamos ayer, después de haber visitado al Presidente Machado, nos declaró que había tratado de política en general y que había solicitado el indulto del liberal de San Antonio de los Baños, señor Prudencio Guerra y que el Presidente ofreció complacerlo.

EL PROBLEMA AZUCARERO

Ayer, al medio día, visitaron al Senador Dr. Viriato Gutiérrez, los miembros del Instituto Nacional para la estabilización del azúcar, cambiando impresiones acerca de asuntos de importancia que tienen relación con la fijación del montante de la zafra y otros aspectos sobre el mercado de los crudos en Europa y países de la América.

PESAME AL GOBERNADOR

Por conducto del Secretario de Gobernación Dr. Zubizarreta, ayer envió el Presidente su pésame, al Gobernador de la Habana Sr. Ruiz por el fallecimiento del cuñado de dicho señor, Sr. Mesa, Jefe Liberal de Melena del Sur que fué agredido a tiros por un grupo de conservadores enemigos suyos, ha días.

PARTICIPO DEL CRIMEN

El Jefe de la Judicial Sr. Fors, dió cuenta ayer al Presidente de haber sido detenido en la finca «Elena», en Santa María del Rosario, donde prestaba sus servicios como sereno, el sujeto José Antonio Mora, acusado de haber tomado parte en el envío de la bomba que mató al Teniente del Ejército Sr. Diez Diez.

EL PRESIDENTE

En las horas de la tarde de ayer, se ausentó de Palacio el señor Presidente de la República acompañado de sus ayudantes de guardia. Se propone el Presidente pasar uno o dos días, descansando en las afueras de la capital.

CONOCIDOS DELINCUENTES FUERON CAPTURADOS, AYER

José Antonio Pacheco Rodríguez, de 17 años, vecino de Oquendo 27, y Marcos Hernández Pacheco, de 19 años y con domicilio en Zaldo 27, fueron capturados ayer tarde a tiros por la policía, en los momentos que se introdujeron en el tercer piso de la casa situada en Infanta y Universidad, en cuyo lugar momentos antes habían asaltado el camión 75848, propiedad de la casa Cuday, que conducía Emilio Armegreros Zaldívar, de Zequeira número 13. Dichos individuos trataron de sustraer 25 libras de costillas saladas y dos penzas de tocinos. Ingresaron en el vivac.

CARTEL DEL DI

POR LOS TEATROS

MARTI. A las 3: La guajirita y S. O. S. A las 8.45 S. O. S. A las 10 y media Cecilia Valdés.

PAYRET. A las 2 y media Teatro Cubano. El gran almirante, dades y El chauffeur. Alas 9 día Son de la loma, Variedad Locuras.

POR LOS CINES

CAMPOAMOR. Matinée. Tarzán, el hombre mono, El terror del pueblo, Así de grande y comedias. Tandas elegantes: últimas exhibiciones de Tarzán, el hombre mono.

ENCANTO. Matinée. La locura del dollar, Tuya para siempre, Gente viva y episodio . Tandas elegantes: Tuya para siempre con Silvia Sidney.

NACIONAL. A todas horas: Beau ideal, El valle de las sorpresas, comedias y números de variedades por Pepito, Justi, Sugrañes, Floripondito Flores, etc., y juguetes a los niños.

FAUSTO. Matinée Esta es la noche, Papá por afición y Chicas de Broadway.

Tandas elegantes Esta es la noche.

RIALTO. Tu Serás madre, Que vale el dinero, Hastiada de la vida y episodio.

RIVIERA. Cuando hace falta un amigo, Manos culpables, El mis del barrio y episodio.

NEPTUNO. A las 10. Funció nética. Películas y variedade todas horas: Cosas de solter milagro de la Fe y episodio.

REGINA. Tu serás madre vale el dinero y Hastiada de la

TRIANON. La esquina del p do, El bandido de Texas y P amigos.

OLIMPIC. Idolos de barro, rrón y episodios.

ACTUALIDADES. Cine y v dades. A todas horas Labios dos, Doncella particular, episo números de variedades.

CUBA. Fiscal del Estado, muy hombre, Juraban olvidar episodio.

LIRA. Fiscal del Estado y me Julie.

VIOLETA. Vidas intimas y jo del destino, episodio etc.

ROJO. Desilusión, Dos seg y episodios.

fausto MATINEE DE 1 A 5 Revista FOX
MAYORES 30¢ NIÑOS 15¢
"JAQUE MATE" Cartón "DOS RICOS TIPOS"
"ESTA ES LA NOCHE" con LILY DAMITA
"CHICAS DE BROADWAY" con KAY FRANCIS
"PAPA POR AFICION" con WARNER BAXTER
"EL VILLANO" con LAUREL y HARDY 5½ - 9½
PARAMOUNT presenta a LILY DAMITA en "ESTA ES LA NOCHE"
THIS IS THE NIGHT con GARY GRANT - CHARLES RUGGLES - ROLAND YOUNG
LUNETA 30¢ PREF 40
MIERCOLES - ESTRENO - "UNA CITA CON LA MUERTE" LILA LEE Robert ARMSTRONG

MUSICA Y MUSICO

La Orquesta Sinfónica de la Habana dará en la mañana de hoy a las 10, en el Auditorium, (Calzada y D. Vedado) su concierto correspondiente a este mes.

Se interpretará la Misa de Requiem de Verdi con una nutrida masa coral y actuando entre los solistas la distinguida y bella dama Dulce María Blanco de Cárdenas, soprano y Maurice Labarrere tenor.

En el Lyceum, la progresista sociedad femenina escucharemos próximamente a dos de nuestras más jóvenes e inteligentes artistas.

Fidelia Krieghoff, que recientemente se presentó en los salones del Hotel Nacional, interpretará al piano un interesante programa en la tarde del miércoles 19.

Para el sábado 22 está señalado el recital de violín que prepara Rosita Chanivecky, tan admirada por nuestros aficionados a la música.

Esta tarde a las 2 y media se efectuarán en el Conservatorio Internacional las pruebas finales para la beca de piano que ofrece para cursar estudios superiores con el Profesor Jascha Fischermann.

Una carrera artística que se está desarrollando con el mayor de los éxitos, sin frustrarse el ideal concebido en el «niño prodigio», la realiza el genial Yehudi Menuhin, quien cumplirá durante la próxima temporada musical, los 16 años. Para celebrarlos se le permitirá ofrecer 48 conciertos durante la temporada, (temporada que no le baja de $80.000) lo que significa para el jovencito Menuhin, sonreirse cuando le hablen o escuche hablar de crisis económica... En vista de las numerosas solicitudes que reciben sus managers, éstos han decidido compartir la temporada por partes iguales entre Europa y Norte América. Es decir, Yehudi ofrecerá 24 conciertos en el viejo Continente y otros tantos de este lado del Atlántico.

Yehudi Menuhin comenzará su tournée en Europa con recitales en Berlín, Leipzig, París Stuttgart Liege Bruselas Florencia, Milán, Islas Británicas con un recorrido por Londres, Newcastle Glasgow, Dundee, E go, Bristol, Sheffield, Manches minghan, Liverpool etc. Se pre rá con la Orquesta Sinfónica dres bajo la dirección de Sir T Beecham, con la Orquesta del C gebouw dirigida por Willien M berg, en Amsterdam y Praga; Sinfónica de Hamburgo dirig Kasselt; también actuará con le Symhony bajo el baton de gartner y con las orquestas s cas de Zurich y Ginebra.

Temporada activa en extr que se presenta a Menuhin.

Por un lado cosechará laur tisfacciones y dinero.

Por otro, no deja de costar tas privaciones a sus inclinacio turales de niño y mucho y cons estudio. Porque, pese a su geni nuhin ha sido siempre un estu laborioso y serio.

Recuerdan nuestros lectores nista polaco Mieczyslaw Mün ofreció un recital en uno de n teatros, mientras pasaba sus v nes de Pascuas en la Habana. Münz acaba de realizar su p visita a Sur América con éxito diable, batiendo un verdadero en recitales. En Buenos Aires mente ofreció 10, incluyendo citales con la Sociedad Wagne En Montevideo dió seis recitale Córdoba tres. La Plata y otra dades también escucharon al lente artista, quien triunfó, pese condiciones adversas por motiv líticos, que todo lo envuelve mente en aquellas tierras. Tal éxito de Münz que ha sido con do para una nueva tournée su ricana en 1934.

N.

NUGA-TON
es el nombre de un tónico rado según la fórmula de un ble médico. Nuga-Tone es un co, un tónico general. Reco y vigoriza. No tome estim cuyos efectos pasan en poca y lo dejan deprimido. Tome Tone el tónico garantizado. dólar compra cantidad nec para un mes de tratamiento.

M.E.C.D. 2016

COMBATAN LA CRISIS

Aumentan en los Estados Unidos los anuncios en los periódicos

Sin sorpresa, por considerar que al igual que el hambre se combate con el alimento, el COMERCIO debe combatir la CRISIS con la PROPAGANDA, leemos un cable de Nueva York en el cual nos dicen que el "Evening Sun" y el "World-Telegram" han aumentado un cincuenta por ciento su volumen de páginas a causa de la gran cantidad de anuncios que llegan a su Administración.

El comercio americano se prepara

y siempre consecuente con sus clientes, considerando que los actuales precios de liquidación no pueden mantenerse por mucho tiempo por vislumbrar una mejoría próxima en la balanza económica del país, anuncian con tiempo una pronta subida de precios al terminarse las actuales existencias.

Nuestros comerciantes

en el giro de peleterías, no son parcos en seguir el curso de los acontecimientos y dan la misma voz de alerta en sus propagandas por medio de las columnas del

DIARIO DE LA MARINA

y así vemos a

BOMBA LA
GRANADA LA
GLOBO EL
MUNDO EL

MODA LA
O-K FLORIT
PASEO EL
TRIANON LE

utilizar las columnas del

DIARIO DE LA MARINA

para avisar a su clientela las ventas especiales de sus productos.

Ya pasó el tiempo de que "EL BUEN PAÑO EN EL ARCA SE VENDE". Hoy es preciso sacar ese buen paño a la LUZ PUBLICA y nunca mejor medio a emplear que las columnas del

DIARIO DE LA MARINA

anuncie sus productos y los convertirá en dinero efectivo

DIARIO DE LA MARINA

le ayudará en sus negocios

FRUTOS CUBANOS EN NEW YORK

La Sección de Fomento y Expansión Comercial de la Secretaría de Agricultura, Comercio y Trabajo, ha recibido con fecha 15 del corriente, del Jefe de su Oficina Agrícola Mercantil establecida en New York, el siguiente cable:

«Subastáronse en New York, toronjas 85 huacales, llegados vapor «Bromley», las marcas «Diamond» y «Fancy», huacales de 46 a tres pesos cincuenta; huacal de 54 a tres pesos cincuenta; huacal de 64 a tres pesos sesenta y cinco; huacal de 70 a tres pesos veinticinco; huacal de 80 a tres pesos veinticinco; huacal de 96 a tres pesos; la marca «Bright», huacal de 54 a tres pesos; huacal de 64 a tres pesos quince; huacal de 70 a tres pesos quince; huacal de 80 a dos pesos ochenta y cinco; huacal de 96 a dos pesos veinticinco. Procedentes de Florida, 2,435 huacales, todos los tamaños el precio promedio de tres pesos ochenta y cinco. Subastáronse en Pittsburgh, toronjas 350 huacales desde tres pesos diez hasta tres pesos noventa, al precio promedio de tres pesos cincuenta y cinco. Espérase día 17 vapor «Borinquen» procedente de Puerto Rico, conduciendo toronjas, 12,179 huacales, también en tránsito para Inglaterra 4,815 huacales toronjas y 305 huacales piñas. La temperatura hoy es buena, la temperatura anunciada es buena. Anúncianse fuertes aguaceros».

El precio de la toronja ha mejorado.

Habana, octubre 15 de 1932.

M. R.

HOY CELEBRA SU SANTO EL VICARIO PROVINCIAL CARMELITANO, P. CRISTOBAL

Hoy celebra su fiesta onomástica el Rvdo. P. Cristóbal de la Virgen del Carmen, Vicario Provincial de la Orden Carmelitana en Cuba, quien goza de grandes simpatías en nuestra capital.

En homenaje de cariño y afecto, las Asociaciones establecidas en la Iglesia del Carmelo (Línea y 16, Vedado) asistirán a la misa de Comunión asimismo que las de la Iglesia Parroquial del Carmen.

El DIARIO DE LA MARINA felicita sinceramente al P. Cristóbal deseándole largos años de vida.

Si le Duele el Estómago Tome Agua Caliente

Neutraliza los ácidos del estómago, impide la fermentación de los alimentos y detiene la indigestión.

«Si los dispépticos y todos aquellos que padecen de gases, ventosidades, agruras, acidez del estómago, catarro gástrico, flatulencias o hinchazones, tomaran una cucharadita de la legítima Magnesia Bisurada disuelta en medio vaso de agua caliente, al final de cada comida, muy pronto olvidarían sus males del estómago y los doctores tendrían que buscar otro género de pacientes». Explicando este razonamiento, un reputado médico de Nueva York aseguró que la mayor parte de las enfermedades del estómago se originan en la acidez del mismo órgano y en la descomposición de los alimentos antes de su digestión, junto con la insuficiencia sanguínea en el estómago. El agua caliente aumenta la circulación de la sangre, y en cuanto a la Magnesia Bisurada, que puede fácilmente obtenerse, ya sea en polvo o en pastillas, en cualquier droguería o botica, neutraliza instantáneamente el exceso de ácidos en el estómago y evita la fermentación de los alimentos. La combinación de ambos da resultados verdaderamente positivos, y debe preferírsela al uso de digestivos artificiales, estimulantes o medicinas para la indigestión.

ANUNCIO

Crónica Habanera

(Viene de la Página CINCO)

EN SUS QUINCE

La gentil señorita Juanita Hernández, hija del señor Juan Hernández y de su esposa Concepción Hernández, cumple hoy quince años.

La señorita Hernández no podrá recibir, pues pasará el día en el campo.

VIAJEROS DISTINGUIDOS

Ayer, por la Ward Line, embarcaron hacia los Estados Unidos el Lcdo. José Jenaro Sánchez, Comisionado del Distrito Central, su esposa la señora María Galarraga y nuestro admirado poeta Gustavo Sánchez Galarraga, hijo del distinguido matrimonio.

Permanecerán en la ciudad de Nueva York durante el otoño.

BAUTIZO

En la tarde de ayer recibió las aguas bautismales la hermosa niña Ofelia Serafina, hija del doctor Raúl Cortada y de su esposa la señora Elvirita Maruri.

El acto se celebró en la Iglesia Parroquial del Vedado, a las tres de la tarde.

La neófita fué apadrinada por su hermanita la niña Nenita Cortada y Maruri y su primo el niño Carlos Maruri y González.

Unas bellas tarjetas conmemorativas se repartieron entre los concurrentes como recuerdo del acto, después del cual los invitados se trasladaron a la residencia del doctor Aurelio Alvarez Maruri y su esposa María Teresa Maruri quien con este motivo y el de celebrar su santo el día de ayer recibió a sus amistades, obsequiéndolas con un magnífico buffet.

SOCIEDAD PRO ARTE MUSICAL

Hoy, a las diez de la mañana, será cantada en el «Auditorium» la gran Misa de Requiem, de Verdi.

La Sociedad Pro Arte Musical y la Orquesta Sinfónica de Cuba, han querido brindar al público de La Habana la oportunidad de oir esta grandiosa obra, cantada en la misma forma que lo fué por primera vez en Cuba, durante las Solemnes Honras Fúnebres que se celebraron el domingo pasado, en la Iglesia de la Merced, en memoria de la señora María Teresa García Montes de Giberga, presidenta y fundadora de Pro Arte.

Los precios fijados para esta función son los siguientes: luneta, un peso; primer balcón, cincuenta centavos y segundo balcón, veinte centavos.

Los socios de la Orquesta Sinfónica y de Pro Arte Musical podrán asistir mediante la presentación de sus recibos solamente.

Los solos volverán a ser cantados por la señora Dulce María Blanco de Cárdenas, la señorita Amelia Faber y los señores Maurice Labarrere Silverio Díaz y Eduardo Odio.

La Orquesta Sinfónica, lo mismo que el coro, de setenta y una voces, serán dirigidas por la experta batuta del maestro Gonzalo Roig.

Sabemos que existe gran entusiasmo para asistir a este concierto.

LA BODA DE ANOCHE

En la Iglesia del Carmen tuvo lugar anoche la boda de la bella señorita Leonor Elena Albo y Sariol, con el señor Ramiro Jiménez Martínez, procurador del bufete de Bustamante.

El Ilmo. Monseñor Alberto Méndez, párroco de la Iglesia de Monserrate, ofició en la ceremonia, como una deferencia a la novia.

Apadrinaron a los novios, la señora Narcisa Sariol viuda de Albo, madre de la novia y el señor Arturo Marrero, tío del novio.

Testigos, por ella: los doctores José A. López del Valle, Félix Pagés, Luis Torres del Castillo y los señores Mario Jiménez Martínez, Félix Cabral y Torrás, Leopoldo Herrera y Manuel H. de Céspedes.

Por él: los doctores Antonio S. de Bustamante, José Pérez Cubillas, Conrado Ascanio, Oscar Bonachea, Lyncoln S. Méndez, Pedro P. de la Cámara, y los señores René Gomiz y José Davis Martínez.

La novia lució durante el acto un precioso bouquet nupcial de jazmines de Persia, regalo de su amiga, la señorita Lydia Ledo Ferro.

BODA EN EL CARMEN

Ayer, a las cinco de la tarde, se celebró en la Iglesia del Carmen la boda de la señorita Rosa Benidy y Carbonell y el joven Lorenzo Maza y Grasso.

Apadrinaron esta ceremonia: la madre de la novia, señora Joaquina Carbonell de Benidy y el señor Lorenzo Maza y Valdés, padre del novio.

Testigos por la novia: el doctor Ricardo Maza Guetra y los señores Rufino Meis y Ramón Matihu.

Por el novio: los doctores Guillermo Caballero y Luis Tapia y el señor José Menéndez.

La señorita Benidy lucía un precioso ramo nupcial de dalias-crisantemos y sweat-peas y adornos de plata, modelo del gran jardín «El Clavel» de los Hermanos Armand.

LA SEÑORA CARDENAS DE MONTES

La señora Margot de Cárdenas, esposa del general Armando Montes, que fué secretario de la Guerra durante la administración del doctor Alfredo Zayas, se encuentra mejorada.

La señora de Montes sufrió en días pasados un accidente automovilístico, en el que recibió ligeras lesiones. Estas consecuencias inmediatas, que no parecían de importancia, se complicaron posteriormente, alarmando mucho a sus familiares el estado de la distinguida dama.

Afortunadamente se ha iniciado la mejoría, que esperamos continúe.

SOCIEDAD INFANTIL DE BELLAS ARTES

Con un programa dedicado a Cuba, celebrará la meritísima sociedad de niños su acostumbrada fiesta dominical, a las nueve de la mañana de hoy en el teatro «Riviera».

María Cervantes deleitará a los pequeños con sus inimitables canciones criollas.

La distinguida profesora Sara I. de Massip ofrecerá una Charla Ilustrada con el título de «La Acción de una Gota de Agua o el Valle de Viñales».

Además, hay un extenso programa lleno de atractivos.

CABALLEROS CATOLICOS DE CUBA

En la Universidad Popular de la Unión número 27, de la Asociación Caballeros Católicos de Cuba, se efectuará hoy, a las cuatro y media de la tarde, la interesante conferencia pública y fiesta de arte correspondiente a este día.

Tendrá lugar en el salón de actos de los R. R. P. P. Franciscanos, en Aguiar y Amargura.

He aquí el programa:

(Continúa en la Página NUEVE)

THE MAY SHOP

SUCURSAL DE "THE MAY SHOP" EN NEW YORK

Venta especial de vestidos de SPORT, para Tarde y para Noche todos estilo de New York y a precios muy rebajados.

HOTEL PALACE

Teléfono F-3907 — Calle 25 y G, Vedado.

¡Qué armonía en las líneas de su cuerpo esbelto!

Pero su cutis... ¡qué lástima!

¡Gracia! ¡Elegancia! Pero, al acercarse— al ver ese cutis—¡qué desilusión!

De ninguna manera permita usted que su cutis se ponga en un estado que cause "lástima" —porque es fácil remediarlo. Los expertos en belleza recomiendan este

Tratamiento de Belleza

En la mañana, y por la noche antes de acostarse, por dos minutos frótese bien la cara y el cuello con la balsámica espuma del Jabón Palmolive, haciendo que penetre bien en los poros. Enjuáguese completamente—séquese con suavidad. Quedará usted encantada con la suavidad y hermosura de un cutis juvenil.

JABÓN PALMOLIVE

CONSERVA LA BELLEZA

Siempre se ha reconocido que el aceite de oliva conserva el cutis suave, hermoso y juvenil.

¿Pero hay suficiente en el Jabón Palmolive? He aquí, en este tubo de cristal, la cantidad exacta que entra en cada pastilla. A esta abundante cantidad de aceite de oliva, mezclada científicamente con el aceite de palma, se debe el efecto embellecedor del Jabón Palmolive.

Por esto es que más de 20,000 expertos en belleza recomiendan el Jabón Palmolive.

Tamaño Natural

En este tubo de cristal ve usted la cantidad exacta de aceite de oliva que entra en cada pastilla grande del Jabón Palmolive.

APO3256

GRANDES PREPARATIVOS PARA LAS FIESTAS A SAN JUDAS TADEO, EN BAUTA

El Párroco de Bauta, Rvdo. P. José María Fernández Gayol está llevando a cabo grandes preparativos, para las fiestas anuales que en honor del milagroso Apóstol San Judas Tadeo han de celebrarse este mes.

Dichos actos religiosos se celebrarán de acuerdo con el siguiente programa:

Novenario doble desde el domingo 16 al lunes 24. Todos los días a las 10 y media misa y ejercicio de la novena.

Por la tarde a las 5, rosario, ejercicio, cánticos etc.

Los días 25, 26 y 27, solemnísimo triduo preparatorio con los mismos cultos de la novena.

El día 28, fecha de la fiesta principal, brillantes solemnidades religiosas.

A las 8 y media a. m. misa de comunión general armonizada que celebrará el M. I. Dr. Manuel Arteaga y Betancourt, Provisor y Vicario General de la Archidiócesis.

Misa solemne de ministros a toda orquesta y voces a las 10 a. m. que celebrará el Párroco P. José María Fernández Gayol.

El panegírico está a cargo del elocuente orador Sagrado Mons. Manuel Arteaga.

Por la tarde a las seis rosario, ejercicio, cánticos y la tradicional procesión por las calles del pueblo con asistencia de una banda de música.

Se recuerda a los devotos que todos los días de 7 a. m. a 8 p. m. está abierto el templo.

El Párroco y la Presidenta señora Rosario Menéndez viuda de Incián invitan a estas solemnedades anuales.

¡AHORA O NUNCA!

Mas ventajas, ¡Nadie!

MUEBLES

AL ALCANCE
—DE TODOS—

CAO Y VARELA

Neptuno No. 187, entre Gervasio y Belascoain. — Telf.: U-3417

Juegos de Cuarto, Sala, Comedor y Recibidor a mejores precios y FACILIDADES DE PAGOS que pueda pretender.

Los alimentos suaves roban salud y vigor

a la dentadura

LA comida del hombre primitivo favorecía a sus encías; la nuestra, al paladar favorece. Por eso el troglodita nunca tuvo "cepillo rojo"★; por eso nostros somos, a menudo, sus víctimas.

Nuestras encías serían duras y sanas y nuestra dentadura muy fuerte si royésemos huesos, mascáramos carne semicruda y ejercitáramos bien las muelas en vez de nutrirnos con viandas que no requieren masticación.

Nuestra dieta roba ejercicio a la dentadura y, por eso, hay que estimularla en otra forma. Millares de dentistas recomiendan, al efecto, masaje con Ipana.

El método consiste en lavarse bien los dientes con Ipana dos veces al día. Luego, hay que poner un poquito de Ipana en el dedo y frotarse con él las encías. Ipana da nueva blancura y atractivo a los dientes, porque contiene ziratol, que muchos dentistas usan para entonar y vigorizar las encías debilitadas.

Comience hoy a usar Ipana y a darse masaje y el "cepillo rojo"★ no será ya una amenaza.

UN BUEN DENTIFRICO, COMO UN BUEN DENTISTA, NO ES LUJO, SINO PROTECCIÓN

21-4

El "Cepillo Rojo"★

El "cepillo rojo" significa que las encías sangran fácilmente y lo tiñen de encarnado cuando se lava uno los dientes. La naturaleza se sirve de esa advertencia para señalar el peligro de que sobrevengan, por demasiado tiernas las encías, gingivitis, mal de Vincent y hasta piorrea. El "cepillo rojo" significa que su dentadura necesita Ipana y masaje, ahora mismo, antes de que sea demasiado tarde.

M.E.C.D. 2016

ANTES DESPUES

De tomar las saludables y reconstituyentes.

"PILDORAS ORIENTALES"

Busto desarrollado y reconstituído. Las legítimas en Farmacias Patente 3119. Pida hoy el folleto gratis lo enviamos en sobre sin membretes. Diríjase a Laboratorio Píldoras O. Apartado 1244, Habana.

EL JARABE Y LA PASTA DE SAVIA de PINO MARITIMO DE LAGASSE

combaten victoriosamente

RESFRIADOS TOS BRONQUITIS RONQUERAS DOLORES DE GARGANTA

EN TODAS LAS FARMACIAS

FARMACIA DE TURNO

HOY 23 y J VEDADO F-6100 F-4015

DR. ABELARDO LUIS JORGE SERVICIO DE MENSAJEROS

FARMACIA DROGUERIA DE "JOHNSON" DE TURNO LOS LUNES

Obispo No. 30 TELEFONO A-2129.

LA MAYOR 35 EDIFICIOS 700 EMPLEADOS SARRÁ DROGUERIA

ABIERTA TODOS LOS DIAS TODA LA NOCHE LOS MARTES

A-8020 A-3641

Farmacias de Turno

DOMINGO

HABANA

Rafael M. de Labra y Barcelona . M-4517	M-3510
San José núm. 122, esq. a Padre Varela . .	U-2507
Luz entre Oficios e Inquisidor	M-5044
Gral. Aguirre y Aramburu	U-1616
Ave. de Menocal núm. 113	U-7065
República del Brasil núm. 41	A-8026
Tejadillo núm. 38 . .	M-5272
Rafael Ma. de Labra núm. 180 . . .	M-5353
Gral Manuel Suárez núm. 103	U-5743
Estrada Palma y Colón M-4640	A-4046
Enrique Villuendas y Oquendo	U-6841
Ave. de Menocal y Enrique Villuendas . .	U-7010
M. Gómez núm. 384, entre R. y San Joaquín M-4123	M-3607
Salud y Gervasio . .	M-5410
Zenea núm. 59 . . .	M-4170
Ruiz de Luzuriaga número 129	M-5249
Compostela núm. 163 .	M-3821
Ave. de la Independencia y Oquendo . .	U-6830
Ave. Simón Bolívar y Manrique . M-5229	M-1229
Ave. de la República núm. 203 . . M-4268	A-7578
Corrales y Cienfuegos	M-4819
Manrique núm. 7 . .	M-1616
M. Gómez núm. 172, entre Carmen y Rastro	M-5692
Príncipe núm. 19 . .	U-7097
San Nicolás y Rayo .	A-8188
Ave. Menocal núm. 52, esq. a Estrella . . .	U-4006

VEDADO

Calle 17 núm. 53, entre J. e I.	F-3932
Zapata y B.	F-6007
Calzada y 10	F-6262
Calle 17 núm. 453, entre 8 y 10	F-6198
Calle 23 núm. 381, entre 2 y 4	F-6127

VIBORA

Tejar y 16, Rpto. Lawton	X-2318
10 de Octubre núm. 600	I-7581
San Francisco y Lawton	X-2326
10 de Octubre núm. 444, esq. a Chaple I-7829	I-7700
Santa Catalina y Luz Caballero	I-7474
Carretera de Managua y Valiente	I-5342
Gertrudes y Tercera .	X-2777

JESUS DEL MONTE Y SANTOS SUAREZ

10 de Octubre y Santa Emilia . . . I-4473	I-7565
San Leonardo y Flores	I-7466
10 de Octubre núm. 231	X-2247

LUYANO

Herrera núm. 50 . .	I-7777
Calle 11 y Rafael de Cárdenas	X-2525

CERRO

Churruca núm. 16 . .	I-7440
Calzada del Cerro núm. 599, esquina a Patria A-6136	M-5136

NOTA.—Este grupo deberá prestar el servicio público todo el día y la noche de los domingos, fiestas y duelo nacional, siguientes: Enero 17; Febrero 28; Abril 10; Mayo 22; Julio 3; Agosto 14; Septiembre 25; Noviembre 6; Diciembre 18.

HABANERAS

BELLEZAS DEL HOGAR

LA HORA DEL COCKTAIL

Nada más agradable que tomar un cocktail en compañía de alegres amigos y acompañado de bocaditos de caviar, anchoas, aceitunas, etc., confeccionados por la dueña de la casa.

El grabado reproduce una reunión informal donde varias personas saborean los deliciosos aperitivos con que han sabido obsequiarlos.

Con la gran ayuda que brinda la acreditada Casa **Potín**, de O'Reilly 37, donde puede encontrarse la mejor latería, el jamón más exquisito, la pastelería y dulces finos, así como las frutas más escogidas, es muy fácil arreglar, de momento, una magnífica comida.

La antigua casa **El Moderno Cubano**, que por espacio de muchos años estuvo establecida en Obispo, se ha trasladado a la **Casa Potín**, donde cuenta ya con una clientela muy numerosa que va allí a buscar el mejor pastel, o confitería de la que reciben semanalmente de Europa y Estados Unidos.

Ahora se está preparando para hacer los célebres **panellets** y **huesos de santo**, que empezarán a vender en la última semana de octubre, por los alrededores del día de difuntos, al igual que anteriormente se hacía.

CARTAS DE PARIS

Vuelve la antigua moda de los abanicos de terciopelo; ahora hacen juego con las pulseras del mismo material. Creación de **Worth**.

Esta elegante casa presenta lo más nuevo y exquisito en adornos femeninos, así como bolsas, **clips**, etc. Una de las bolsas que más llamó la atención estaba hecha en antílope negro en forma de **flask** con el cierre de corcho.

Se ha emprendido una campaña en la **Rue de la Paix** para aumentar el tamaño de las prendas, viéndose cada día en pulseras, broches y **clips** verdaderas excentricidades.

El colmo fué un prendedor de zafiros y brillantes, en forma de lazo, con las caídas de seis pulgadas de largo, rectas y simétricas, colocado bajo el escote adornando todo el frente de la blusa.

También se ven unos adornos en forma de espigas, hechos con flores de terciopelo, haciendo el mismo efecto que las prendas, pues llena enteramente el frente de las blusas, resultando muy económico.

Y ya que de rarezas hablo, en cuestión de novedades, diré de un collar para playa que se admiraba en una gran casa, que era de cuentas largas de cristal llenas de agua, en donde nadaban diminutos pececitos de colores hechos también de cristal.

Eva Reval está haciendo una composición de celulosa parecida a las conchas de nácar y a las que le dan también la variedad de los colores, como si fueran alas de mariposas, imitando a veces el cristal de Venecia, usándose en los mismos colores que los trajes.

FASHION CLUB

Se notaba la falta de un Club para mujeres exclusivamente donde pudieran recibir informes y consejos sobre las orientacoines de la moda.

La señora Graciela Godínez Navarro, que llegó hace poco de New York, donde residía hace muchos años, acaba de formar una sociedad que la denominará **Fashion Club**, donde la mujer podrá reunirse con el principal objeto de tratar sobre los temas de modas y asuntos relacionados con los infinitos detalles femeninos.

El **Club** obsequiará a sus asociadas con dos **bridge parties** mensuales, en los que podrán disfrutar de los beneficios de una fiesta, así como también podrán reunirse dos veces a la semana, en su local del **Edificio Paseo**, para cambiar impresiones sobre los últimos dictados de la moda.

Los informes pueden pedirlos por correo a esa dirección, a nombre de la señora Godínez, que es la Presidenta y Directora del Club.

A SOLAS

Que temprano el Dolor, con fosco ceño,
me dió a beber su copa de amargura!
Pero oculté, en silencio, la tortura,
con antifaz sarcástico y risueño.

Puse en el Ideal mi loco empeño,
les dí a todas las cosas mi ternura,
y si hubo en mi pasión, y hubo locura,
hubo mucha piedad y mucho ensueño.

Amé la Gloria, porque quise en ella
que no fuesen los rastros de mi huella
en el tropel oscuro confundidos.

Y hoy marcho hacia el país de la Belleza,
pero llevo en mis hombros la tristeza
de los que nunca fueron comprendidos.

G. Sánchez Galarraga.

PENSAMIENTOS

Las leyes de la mayor parte de los países han sido dictadas para oprimir al miserable y proteger al poderoso.

El que sólo practica la virtud para conquistar una gran reputación, está muy cerca de caer en el vicio

Napoleon.

MENU DEL DIA

Almuerzo	Comida
Cup de melón.	Grape fruit Supreme.
Huevos a la malagueña.	Crema de espárragos.
Arroz con pollo.	Minutas de pargo. Salsa tártara.
Costillas de puerco fritas. Plátanitos fritos.	Pavo asado—jalea de frutas.
Ensalada de legumbres.	Ensalada de frutas.
Gateau Moka.	Flan de leche.

RECETAS

Flan de Vegetales

Se salcochan cuatro papas, dos remolachas y cuatro o seis canahorias. Cuando estén bien cocidas se pasa por la maquinita todo, agregándole una cucharadita de azúcar, dos de sal, dos cucharadas de mantequilla derretida, tres huevos batidos y se pone en un molde engrasado con mantequilla en horno moderado por un cuarto de hora.

Cuando esté frío se saca, se le pican dos huevos salcochados para adornarlo y se pone en la nevera.

M. R. de FONTANILLS.

ESTADO DEL TIEMPO

TEMPERATURAS LOCALES

Durante las últimas 24 horas se han registrado en la Habana, las siguientes temperaturas en centígrados:

Máxima 27-2; Mínima 23-3; Media 25-2.

NOTA DEL MEDIODIA DEL SABADO

En todo el Golfo de México hay bajas presiones por perturbación de moderada intensidad al Sur y cerca de las costas de la Luisiana. En el Mar Caribe el tiempo es bueno y las presiones ligeramente bajas en la porción oriental de los Estados Unidos y en el Atlántico hay bien tiempo y altas presiones.

Pronóstico para el domingo: Tiempo variable en mitad occidental y bueno en la Oriental. Vientos del Este al Sur principalmente alcanzando fuerza de brisote. Algunas lluvias.

Observatorio Nacional.

SUSCRIBASE AL Diario de la Marina

¡Pruebe el dentífrico moderno!

Phillips' Dental Magnesia

(PASTA DENTIFRICA DE PHILLIPS)

Contiene más de 75% de legítima Leche de Magnesia de Phillips

LAS VISITAS A DOMICILIO EN HIJAS DE GALICIA

Damos fin a los datos que aparecen en el Informe presentado por el Director de la Casa de Salud «Concepción Arenal», a la Junta Directiva de «Hijas de Galicia», en el cual se consigna que el número de visitas realizadas a domicilio en el mes de septiembre alcanzó a 927, correspondiendo 224 al doctor Barrera; 205 al Dr. Rodríguez Novoa; 230 al doctor Olivera; 210 al doctor Tejerizo; 21 al doctor Rivero y 37 al doctor Díaz Colón.

Los dentistas, doctores De la Torre y Gonzalo Fernández, intervinieron en 1037 casos entre extracciones, empastes y curas, atendiendo el primero 620 asociadas, y el segundo 453.

Por los interesantes datos que hemos venido publicando puede juzgarse la magnífica labor realizada por el competente Cuerpo facultativo de la prestigiosa sociedad «Hijas de Galicia», que tanto contribuye a aumentar el prestigio y la fama del admirable Sanatorio «Concepción Arenal».

El Doctor Barrera

El notable laringólogo, doctor Antonio F. Barrera, Director de la Casa de Salud de «Hijas de Galicia», que venía consultando las martes, jueves y sábado, por la mañana, lo hará ahora los lunes, miércoles y viernes, de 3 a 5 de la tarde, a cuyas horas y días atenderá a las asociadas que necesiten consultarlo en su especialidad de garganta, nariz y oídos; lo que comunicamos a los millares de asociadas de «Hijas de Galicia» para que tomen nota del mencionado cambio.

CARTA DE GRATITUD AL CENTRO BALEAR

El señor Juan Roselló, socio entusiasta del gran Centro Balear ha dirigido al Presidente de la Sección de Propaganda e Inmigración de mismo, esta carta elocuente en su gratitud. Hé aquí algunos de sus párrafos:

«He solicitado los servicios del distinguido doctor Guillermo Hernández, y no sólo he podido apreciar su corrección y esmerado trato sino también el acierto que tiene con todos los enfermos que asiste. Mi hijito Juan Roselló, socio de ese Centro desde su nacimiento, estuvo bastante enfermo y gracias a la pericia del mencionado Dr. Hernández, hoy se encuentra completamente restablecido de la dolencia que lo tuvo recluído en cama por varios días. El doctor Hernández lo visitó diariamente y a veces dos visitas diarias. Tanto mi señora como yo, no tenemos frases con que alabar los inmejorables servicios que presta esa benemérita Institución y su cuerpo facultativo, pudiendo decir que es una de las mejores en su clase y que no escatima nada para sus asociados que todos, tanto los que están recluídos en la casa de salud como los que solicitan los servicios médicos a domicilio, tienen que quedar completamente complacidos por la prontitud y esplendidez con que se prestan los mismos.

LA ROMERIA DE LOS DE VALDEORRAS Y VIANA

Los entusiastas jóvenes que componen la Sección de Propaganda de la Agrupación de Valdeorras y Viana, presidida por el incansable señor Severino Díaz a quien secunda admirablemente su Secretario el señor Eladio J. Martínez, organizan un típico almuerzo campestre y matinee bailable que tendrá lugar el día 23 del corriente en el elegante salón Trimalta de los bellos jardines de la Polar.

Será una fiesta espléndida en honor a sus asociados con la misma brillantez de todas las que celebra esta simpática Agrupación.

Para eso será contratada una gran orquesta que deleitará a la concurrencia con las más selectas piezas de actualidad, además estará adornada por bello conjunto de preciosas damitas que son orgullo de Valdeorreses y Vianeses.

El Secretario señor Martínez, nos ruega hagamos presente a todos los socios soliciten a tiempo la tarjeta que les da derecho al almuerzo.

A UNA MUJER LE ESTAFARON LA SUMA DE TRECIENTOS PESOS

Amalia Aenlil Mata, vecina de Marina 2, denunció en la Sección de Expertos que en el mes de septiembre último entregó en calidad de depósito a Pedro Díez, vecino de Lauda 25, en Jacomino, la suma de 300 pesos, cuyo individuo se niega a devolvérsela, por lo que se considera estafada.

LAS LABORES DIARIAS EN EL SANATORIO DEPENDIENTES

El servicio a la mujer en la Casa de Salud se viene prestando con la mayor regularidad y eficiencia; incluyendo desde luego, el servicio a domicilio, en el que se ha restacada con asiduidad, laboriosa e inteligencia, el doctor Aurelio de Flores, profesional experimentado y caballero correctísimo que figura en el cuerpo médico de la Asociación de Dependientes. El servicio a domicilio cuenta con los mejores entusiasmos del doctor Aurelio de Flores, quien tiene en su haber numerosas visitas y consultas de esta naturaleza.

TRABAJOS DEL DR. STINCER

Dos éxitos más, que abonan su fama y acreditan su nombre en la ciencia médica, se acaba de anotar el doctor Rogelio Stincer, operando de apendicitis aguda al joven José Cardona, hijo del distinguido Vocal de la Junta Directiva de la Asociación, señor Ramón Cardona; y al señor José Cobreros, antiguo asociada propietario del restaurant «La Bilbaína». En ambos trabajos quirúrgicos puso el doctor Stincer su ciencia y su talento de eminente cirujano, practicando ambas intervenciones en circunstancias realmente difíciles. Podemos ya consignar con satisfacción que tanto el joven Cardona como el señor Cobreros han entrado en un proceso normal postoperatorio, y que se encuentran atendidos con todo esmero y solicitud en el pabellón «Avelino González», el palacio de la cirugía de la Quinta de Dependientes.

EN EL PABELLON «ROMAGOSA»

La consulta establecida para las damas en el pabellón «Romagosa», recientemente inaugurado, registró ayer, atendida por los doctores Milanés, Ferrer Nussa y Aurelio de Flores, Lage, Souto, Lodos, Somodevilla, Hernández y Tirso Luis, sesenta y tres consultantes.

Se hicieron treinta visitas a domicilio.

HOSPITALIZADOS

Hay 510 hospitalizados en este Sanatorio; los que con los recluídos en Munuera, 11 asociados y dos pensionistas, hacen un total de 652.

EL COMITE DE DAMAS

El martes próximo tomará posesión, en horas de la noche, en el Centro Social, el Comité de Damas, flamante organismo que ha surgido con motivo del ingreso de la mujer en la Asociación de Dependientes. En este acto, que promete ser hermoso, tomarán posesión de sus respectivos cargos las asociadas que integran el Comité que se menciona, presidida por la señora Ofelia González de Fernández, esposa del Presidente Social, señor Carlos A. Fernández.

Pronunciarán discursos en esa noche el doctor Mario Fuentes Aguilera y el doctor Pedro Hernández Massí. No necesitan elogios los oradores. Ambos son elocuentísimos y muy conocidos.

El Comité de Damas tan pronto como tome posesión iniciará sus gestiones, que auguramos de muy alto valor para la Sociedad.

RAMON VALDES ARBULU

Pa la montañosa e industrial Trubia, su tierra natal, en Asturias, embarca mañana en el alcázar «Habana» el señor Ramón Valdés Arbulo joven y cultísimo Vicepresidente de la Sección de Instrucción del Centro Asturiano de la Habana.

Va el señor Valdés Arbulu ha disfrutar de tres meses de vacaciones al lado de los suyos, y por eso, aunque es la época del frío se divertirá de lo lindo en Udrión y Soto y rememorará los tiempos en que de chico piraba para ir al probadero a escuchar los disparos de los cañones de la fábrica nacional de armas.

Que lleve buen viaje el distinguido amigo y que disfrute de todas las venturas a que es acreedor el que solo sabe del cultivo de la rosa blanca de la amistad son los deseos del cronista.

Hasta la vuelta Valdés Arbulu.

SUSPENDIDA LA FIESTA DE LOS DE POL EN LA TROPICAL

En virtud del temporal reinante, la Comisión Organizadora ha procedido a suspender la gran fiesta anunciada y que debía celebrar esta sociedad, hoy domingo, en los Jardines de La Tropical.

Se transfiere para el próximo domingo en el mismo lugar; con lo cual van ganando los de Pol, ya que así la fiesta quedará mejor organizada y resultará más brillante.

¡Ay Cómo Duele! Aplíquese MENTHOLATUM

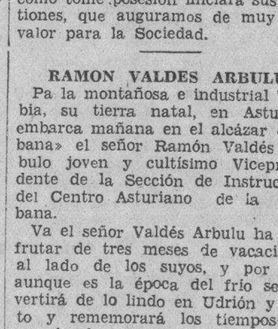

¿Qué haría sin MENTHOLATUM? piensan muchas madres cuando los niños llegan a la casa llorando con chichones, quemaduras, cortadas y golpes. Bien saben que MENTHOLATUM calma el dolor, previene infecciones y sana las heridas y siempre lo mantienen a la mano. Por sus propiedades antisépticas y curativas es indispensable para inflamaciones, enfermedades de la piel, catarros etc. A la venta únicamente en latas, tubos y tarros.

Sociedades Españolas

GRAN CAMPANA PROPAGANDA EN A. CANARIA

Se viene realizando en las distintas delegaciones con éxito para la Asociación

Muy bien impresionado viene de su viaje a las dependencias sociales de la Asociación Canaria establecidas en Placetas, Cabaiguán, Santa Clara, Florencia, Zulueta, Yaguajay y Meneses, el Secretario de Propaganda de esta Institución, señor Juan Clavijo.

En conversación que hemos sostenido en el día de ayer con el Secretario de la Sección de Propaganda, nos informó de la activa gestión que se viene haciendo en cada una de las delegaciones que visitó en pró de las inscripciones de asociadas ya que la cuota se ha rebajado a partir del presente mes a un peso cincuenta centavos.

También fué portador el señor Clavijo de un gran número de nuevas inscripciones que le fueron entregadas por dichas dependencias y que ascienden al número de 117 de hombres, 73 de mujeres y 23 de niños menores de doce años.

El próximo lunes, día 17, se reunirá la Sección de Propaganda, en sesión ordinaria para conocer de los informes que se han de rendir por el Secretario y de la gestión que tiene en perspectiva el Presidente, señor Antonio Navarrete de Córdoba, para desarrollar en esta ciudad.

Preparan Gran Fiesta

En la noche de hoy se reunirá la Comisión designada por la Sección de Cobreo y Adorno de la Asociación Canaria, para la preparación de una fiesta bailable que ha de tener efecto el sábado día 29 de los corrientes en el local social, Prado y Neptuno, altos.

Podemos anticipar que ha sido contratada la afamada orquesta «Habana Casino» para que esa noche desarrolle un excelente programa musical como es costumbre de este conjunto. Además se contratarán otros conjuntos cuyos nombres daremos a conocer oportunamente.

Las personas que deseen concurrir a esta fiesta deben solicitar con antelación la invitación correspondiente.

GRAN LABOR DE LAS DAMAS DE 'LA COVADONGA'

Todos los trabajos llevados a cabo en su excelente casa fueron aprobados por Comité

El Comité de Damas de La Covadonga celebró ayer tarde una importante reunión en su edificio social sito en las calles 17 y J (Vedado) a la que asistieron casi todas las señoras que lo forman, o sean:

Estela B. de Cañal; Concepción Menéndez de Fernández; María Gutiérrez de Fernández Llano; María Morales de Stincer; Blanca Broch de Díaz Albertini; Salesa Rodríguez de Acevedo; Isabel González de Muñiz; María Teresa Escarrá de Casares; Isolina Cuervo de Fernández Viñas; Julia Bolado de Entrialgo; Luisa Heres de Alvarado; Marquesa de Tiedra; Julia Martínez de Tamargo; Delfina García de Fernández; María Gassió de Huguet; Eusebia Castro de Rivero; Angela Matilde Rodríguez de Recio; Carmen Guillén de Fernández; Luisa Covián de Otaolaurruchi; Margot Caiñas de Alvaré y Nicolasa Zabala de Llerandi. Señoritas: Justina Barrachino; Luisa y Esperanza Casariego; María Eugenia y Concha García; Blanca Irastorza; Teresina Acevedo; Cuca Fernández Llano; Ofelia Fernández; Encarnación y Angustias Caracuel; Carmen y Teresa Blanco.

Con elocuentes palabras la señora de Cañal expuso su admirable programa de innovaciones que ha de redundar en beneficio de las socias de esta Institución; ideas brillantes las de la querida Presidenta que recibieron la unánime aprobación de las señoras del Comité y que a no dudar han de dar resultados sorprendentes por la utilidad de los nuevos servicios que ha de rendir la ejecución de este magnífico programa que muy pronto daremos a conocer. Día de intenso trabajo fué pues, el de ayer, para las damas del Comité las que demostraron gran entusiasmo y exquisita disposición para laborar por la prosperidad del Sanatorio que tan bien organizado y tan esmeradamente atendido constituye el orgullo de sus asociadas.

LOS ACUERDOS DEL VALLE DE LEMUS

Celebró junta ordinaria esta Sección, bajo la Presidencia del señor Antonio Salgueiro, actuando de Secretario p. s. r. el señor José García y gran número de vocales, tomando los siguientes acuerdos:

Se nombra la comisión de Sanidad integrada por los señores Avelino Rodríguez, Antonio Vázquez Bordello y Ramón Lemos, para que visiten los enfermos recluídos en las distintas casas de Salud; se acepta la renuncia presentada por el señor Manuel M. Torres como Secretario de la misma y se acuerda pasarle una comunicación de tal acuerdo tomado.

En sustitución del señor Manuel M. Torres y a propuesta del señor Antonio Salgueiro, se nombra Secretario de la Sección de Propaganda de la Sociedad El Valle de Lemus, al señor Ramón Lemos Alvarez, quien por su colaboración como Vicesecretario de la Sociedad en distintas ocasiones e inteligencia, fué proclamado con aplausos.

Se está activando por esta Sección la celebración de una gran fiesta en honor de sus asociados, donde podrán disfrutar todos los «Lemeses» de una tarde de alegría y grato recuerdo.

Oportunamente informaremos del día señalado para este gran festival donde habrá grandes sorpresas, así que ya lo saben las simpáticas damas y damitas del «Valle de Lemus» que esperamos nos honren con su presencia.

HOY LA FIESTA EN DAMAS DE LA PURISIMA CONCEPCION

A las diez de la mañana de hoy, inaugurará la Asociación de Damas La Purísima Concepción, los servicios de la Sección de Hombres, recientemente fundada, cuyo acto dará oportunidad para que se reúnan allí numerosas familias de nuestra sociedad, pertenecientes y simpatizadoras de tan prestigiosa Institución benéfica.

El doctor Manuel González Alvarez, conocido cariñosamente por Gonzalito, Presidente de la Asociación, y el doctor Felipe Mencía, Director de la misma, invitan, conjuntamente con el doctor Othón Madariaga Tesorero y los señores Manuel García Fernández y Gaspar Diana, Jefe de Propaganda y Administrador, respectivamente, a todas las asociadas, asociados, amigos y público en general para dicho acto, anticipándoles su reconocimiento por la asistencia.

Durante todo el día y con el fin de que cuantas personas deseen visitar las dependencias de la Asociación puedan hacerlo, estarán abiertas sus puertas y sus directores, así como el personal facultativo y administrativo, atenderán a las personas visitadoras.

LABORES ESCOLARES EN LA ASOCIACION DE DEPENDIENTES

En las escuelas que sostiene la Asociación de Dependientes del Comercio, se efectúa, cada semana, lo que los profesores llaman «reconocimiento» para probar el resultado de su trabajo semanal. En la semana pasada, que terminó ayer, resultaron dignos de figurar en el Cuadro de Honor del Departamento de Varones diurnos los alumnos E. Gadea, M. Altuzarra; P. González, del aula primera; R. Gutiérrez, O. Pedreira y G. Cardonal, en el aula segunda; F. Durán, O. Váldés y E. Font, en la tercera; A. del Castillo, L. Chiapi y A. Batista, en la cuarta; M. Dacosta, J. M. Moré y J. Abeledo, en la quinta; y A. Campoamor, A. Saavedra y H. Santo Tomás en la sexta.

Estos alumnos cursan la enseñanza primaria bajo la competente dirección de los profesores Manuel I. Mesa Rodríguez, Manuel Fernández, Carlos de Armas, Ana Urrutia y Julia P. de Bustillo.

El Departamento de las Damas

Ya se halla la mujer en la Asociación de Dependientes como en la propia casa, y en efecto, lo es desde el primero de Septiembre esta Sociedad. Lo demuestra así el número de las mismas que concurre a la Academia Nocturna establecida en el Centro y en la Casa de Salud.

En «Romagosa» el bello palacio recientemente inaugurado, hay movimiento contínuo de damas asociadas. Unas visitan el consultorio médico, otras asisten a los gabinetes dentales, otras requieren el gabinete de inyeciones. Lo mismo en la Farmacia.

Y lo importante es que salen satisfechas y contentas de la Asociación que así las atiende y considera.

Ayer se dieron en «Romagosa» cuarenta consultas.

Operaciones

Stincer, el incansable cirujano, operó ayer de hernia inguinal doble y apendiceptomías. Y el doctor Chomat experto y hábil, operó también de apendiceptomías. Ambos auxiliados por el doctor Cortázar.

Consultas a domicilio

Diez y nueve visitas efectuaron ayer los médicos de turno, en los domicilios de las asociadas que les llamaron.

Hospitalizados

Ingresaron 11 enfermos y 6 fueron dados de alta. Hay hospitalizados 515 socios, que con 11 asociadas, 129 recluídos en Munuera y dos pensionistas hacen un total de 657.

Rayos X y Bacteriología

El Laboratorio ha rendido, bajo la dirección mtuy inteligente del doctor Milanés, 11 informes. Y Rayos X marcha con toda eficiencia, habiendo registrado ayer 90 trabajos, bajo la dirección del doctor Rosell, joven y competente radiólogo.

EXPRESION DE GRATITUD

El viejo asociado señor Crescencio Oliva González que durante noventa días ha venido sufriendo una grave dolencia, se encuentra ya completamente curado, y deseando hacer pública su inmensa satisfacción por haberse salvado de una enfermedad que lo tuvo entre la vida y la muerte, nos envía una carta que no publicamos por su mucha extensión, en la que expresa su gratitud al doctor Eduardo Fontanills, distinguido médico de la Casa de Salud «La Purísima Concepción» de la Asociación de Dependientes, por haberle curado totalmente del mal que padecía, a la vez que muestra su agradecimiento a los enfermeros de la Sala en que presta sus servicios el doctor Fontanills, por el esmero con que fué tratado durante todo el período de su enfermedad, en el pabellón «Pérez Pérez».

LAS NOTICIAS DE LA ASOCIACION CANARIA

En el vapor «Cuba» embarcó en el día de ayer para Nueva York, el distinguido comerciante señor Antonio Ortega Jiménez, ex Presidente de la Asociación Canaria y actual Presidente de la Sección de Fomento Económico.

Al desearle al señor Ortega Jiménez un feliz viaje, celebraremos su pronto regreso.

AMADO ARECHAGA

Por el doctor Roberto Chomat, auxiliado del doctor Cortazar le ha sido practicada una intervención quirúrgica al señor Amado Aréchaga, sobrino del señor Manuel Rodríguez, ex Presidente General de la Asociación Canaria.

El paciente se encuentra en magnífico estado, lo cual celebramos.

SERA ATENDIDO EL EMIGRANTE CENTRO ASTUR

Para eso funciona la Sección de Inmigración que atenderá a las socias como a los socios

Para brindar facilidades a los inscriptos como socios llegan a Habana, de España y otros países, el Centro Asturiano organizó la Sección de Inmigración que tiene a su cargo la misión de atender al inmigrante a su llegada a la Habana, gestionarle las comodidades precisas para que de acuerdo con lo que estatuye la Ley puedan desembarcar en esta ciudad a su llegada a ella.

Por este motivo, estos servicios que fueron prestados a los socios, se prestarán en lo adelante a las socias, así que los que inscriban a sus familiares como asociadas del Centro Asturiano pueden acudir al Delegado de Inmigración quien le prestará toda clase de facilidades para el desembarque de las mismas; de acuerdo con las normas y exigencias de la Ley de Inmigración.

El Delegado de Inmigración del Centro Asturiano señor José Cuenca presta sus servicios frente a las oficinas de Inmigración de la República, en San Pedro 6, altos, donde despacha y atiende a los socios en horas de 8 a 12 y de 2 a 5 de la tarde.

CELEBRARAN UNA FIESTA LOS DE CASTRILLON

Plenos de entusiasmo estos asturres de Castrillón preparan una gran fiesta que será el acontecimiento más romeros del día 23 del actual mes en los jardines siempre floridos de La Tropical, se prepara una gran orquesta, con un programa excelente y se preparan las cacerolas que estarán friviendo hasta ese día en el salcochamiento del menú del banquete que antes de la elegante matinée habrá de celebrarse como número uno de la gran fiesta.

Con tan fausto motivo entre los castrillonenses, que son de los más entusiastas que se pasean por la Habana y toda su comarca reina un delirio in tremes tremebundo. Asistirán con sus distinguidas familias, hermanas y novios que son las más lindas mujeres del mundo **Andai, correi palliá.**

HOY LA FIESTA STA. TERESA EN EL CASTELLANO

La Beneficencia Castellana lo conmemora con una misa y en el Centro con matinée

Hoy domingo celebran los castellanos la fiesta de su patrona Santa Teresa de Jesús. Primeramente la Beneficencia Castelana hará su fiesta religiosa en la Iglesia del Carmen, a las 9 de la mañana, estando el sermón a cargo del P. Vicente, Prior de los Carmelitas, a cuyo acto concurrirán las Juntas Directivas de las distintas Sociedades Castellanas.

Por la tarde en los espaciosos salones del Centro Castellano se celebrará una gran matinée bailable que será amenizada por el Jazz Band Piratas de Maya y Sexteto Cubano 1927.

Para esta matinée que es popular y dedicada a los asiduos bailadores del Centro Castellano, se ha señalado como entrada la módica cantidad de veinte centavos.

Labor del Sanatorio

En el día de ayer y con la intervención del eminente cirujano doctor José García Ríos, Director de la Casa de Salud «Santa Teresa de Jesús», auxiliado por los doctores López Mayo y Diego S. Villasuso, asistido del alumno de Cirugía señor José Génova, que fué operada la señora Andrea Peña Martínez, de un «quiste Mucoide multilocular gigante del ovario derecho y quiste dermoides del ovario izquierdo», habiendo salido felizmente de tan arriesgada intervención y haliándose en la actualidad mejorando notablemente bajo los cuidados del Dr. José García Ríos que ha sido calurosamente felicitado por su pericia y reconocida competencia.

Ha sido designado Partero de la Casa de Salud «Santa Teresa de Jesús», el doctor José Barrena Hernández, en sustitución del doctor José Comas Folch, que nombrado Director de la Colonia Española de Camagüey, ha partido para aquella ciudad del interior a tomar posesión del nuevo y elevado cargo para el que ha sido elegido. En el día de hoy el doctor Barrena ha intervenido en un difícil parto de la asociada señora Trina Mesa, alumbrando felizmente dicha señora un varón, gracias a la pericia del citado partero que tuvo que luchar con un caso difícil de aplicación de forceps por la presentación peligrosa del parto. El mismo doctor realizó su debut profesional en la Casa de Salud, con otro parto de la señora Concepción Jiménez, que en el mismo día dió a luz otro varón con toda felicidad.

LA SOCIEDAD «HERCULES» EN EL CUBANACAN

Nos invitan muy atentamente a la matinée y gran merienda que celebrarán los forzudos socios de «hércules», hoy, domingo 16 del actual en los elegantes y preciosos jardines del Cubanacán, que quedan un poquito más arriba de San Francisco el santo de los benditos panecillos. Todo invitado será obsequiado con una empanada de pollo, poste y media botella de laguer de La Tropical. Los ómnibus ofrecerán un servicio especial para esta fiesta. El programa de los bailables es de lo más moderno que se toca en fiestas hasta hoy.

M.E.C.D. 2016

RADIO Y ELECTRICIDAD

Por ALBERTO GIRO

TRASMISIONES PARA HOY

ESTACION C M W
585 Kilociclos

10 a. m. DIARIO hablado y los Trovadores Pedroso y Fernández.
11 a. m. Sección social.
12 m. Corman y su orquesta típica.
1 p. m. Hora Católica dirigida por el Padre Hilario Chaurrondo. Información católica. Motivo semanal y programa músical por alumnas del Colegio La Domiciliaria.
3 p. m. Buenas Tardes, hasta mañana.

ESTACION C M C Y
Radioteatro Ideas Pazos
1.325 Kilociclos

De 9 a 10 p. m. El Radioteatro Ideas Pazos, presentará esta noche la regia opereta de todos los tiempos «El soldado de chocolate» en tres actos.

Aquí el reparto:
Nadina: Yolanda Franco.
Amelia: Graciela Santos
Bumerlí: Alberto Márquez.
Marta: Mercedes Menéndez.
Casimiro Popoff: Alejandro Garrido
Alejo Spiridoff: Antonio Rodrigo.
Massakroff: Paco Salas.

«El soldado de chocolate», será una trasmisión que hará recordar aquellas dulces noches de «Albisu» con sus revendedores, con sus argumentos, con sus abanicos de guano a medio, con la Ermita La Madrileña, a la puerta, ofreciendo sus claveles y mariposas. Y el Radioteatro Ideas Pazos, seguirá su cadena de triunfos.

ESTACION C M A F
680 Kilociclos

1.00 p. m. Concierto Sinfónico Dominical.
p. m. Sólo de canto y órgano.
p. m. Coro Gregoriano.
p. m. La Hora Dominical del Cocktail.
p. m. En la Opera con la IBC.
p. m. Programa Armónico
10.30 p. m. Síncopa de la IBC.

ESTACION C M C
840 Kilociclos

7 p. m. Conferencia sobre Cultura Física por el Profesor Jules Lousta-
7.15 p. m. Charla para el niño y el hogar, por el doctor García Ga-
8.00 p. m. Cadena Nacional. Banda de música del Estado Mayor del Ejército bajo la dirección del capitán Molina Torres.
1—Marcha Militar. Estrellas y bandas, J. P. Sousa.
2—Obertura, Raymond. A. Thomas
3—Andante y polaca de concierto. Cantó.
4—Solo y polka de cornetín. King naval. B. Kryl.
La señorita Isabelita Elías, soprano interpretará el siguiente programa:
1—El Quitrín. Anckermann.
2—Habanera tú. Sánchez de Fuentes
3—Ave del paraíso. Lecuona.
4—Yo no sé, canción. María Grever.
5—Visi d-arte. Tosca. Puccini.
6—Me gustas, capricho cubano de
9.00 p. m. Hora Oficial Observatorio Nacional.
9.01 p. m. La Banda del Estado Mayor del Ejército, desde el Malecón continuará con:
1—Selección de la zarzuela La Leyenda del beso. Lleó, Soutullo y Vert
2—Potpourrit de aires cubanos, Am... J. Molina Torres.
3—Lamento Cubano. F. Rojas.
4—Himno Nacional Cubano. P. Figueredo.
La señorita Isabelita Elías, soprano terminará su programa con:
1—Granadina. Calleja.
2—Serenata de Inverno V. Pinelli.
3—Por tu amor. José Riva.
4—A tus pies. Lara
5—Canto del salvaje. Grieg.
10. p. m. Orquesta Tropical, director G. González. Estela Rodríguez, cantante.
1—Canción de amor vals.
2—Lucrecia, danzonete.
3—Cimarrón, danzón.
4—Enamorada, danzonete.
5—La flauta sublime, danzón.
6—Yo son gangá, canto congo.
7—Mi esperanza. danzón.
8—Penas ocultas, danzonete.
9—Espavílate, canción caribe.
10—A orillas del yumurí. guajira fi-
11 p. m. Buenas noches.

ESTACION C M B C
965 Kilociclos

11 a 12 p. m. Jazz band Hermanos Martínez.

Cera Mercolizada para Hermosear la Piel

Las mujeres hermosas en todo el mundo dirán los beneficios que han obtenido por el uso diario de la Cera Mercolizada. Conserva su cutis suave, terso, blanco y sin mancha alguna. Aplicándosela en la cara, cuello y brazos en la noche antes de acostarse. Extirpa todas las impurezas de los poros y pronto desaparecen esas imperfecciones como palidez, brillo de la grasa y paño de la cara. Su piel adquiere un nuevo aspecto de juventud y belleza. La Cera Mercolizada ayuda a descubrir la belleza oculta. En todas las boticas y droguerías.

ROBO DE JOYAS POR VALOR DE MIL PESOS

En la Policía Judicial denunció anoche Salomón Atache, de 36 años, vecino de Compostela 88, tercer piso, que al regresar por la tarde a su domicilio, advirtió que la puerta estaba violentada, así como en desorden todos los muebles de su habitación.

Al practicar un registro, notó que le habían robado joyas por valor de mil pesos, sin que los ladrones dejaran huella alguna.

12 a 1 p. m. Orquesta de Bellsario López.
1 a 2 p. m. Música española número tres.

ESTACION C M X
890 Kilociclos

9 p. m. Programa Radio Clarión bajo la dirección de la señora Graciela Marín de Acárate, con la cooperación de la soprano señorta María del Carmen Ruiz, y el tenor José Ojeda, el barítono Oriental Zalazar- Ramírez y el profesor Santos Menéndez.
10 p. m. Pajarillo Barranqueño y buenos noches.

ESTACION C M C W
1365 Kilociclos

1 a. m. Programa Infantil.

ESTACION C M B Z
1010 Kilociclos

A las 9 a. m. Música selecta, noticias sociales y teatrales.
A las 10 a. m. Programa comercial.
A las 12 m. hora oficial estado del tiempo. Hora Salas.
A las 6 p. m. Programa bailable.
A las 9 p. m. Programa Comercial

ESTACION DE ONDA CORTA E A Q
Radiodifusión Ibero Americana
30.40 metros Madrid—España
9.860 Kilociclos 20.000 vatios

A las 6.30 p. m. (Hora Sabana).
1—El Fallero.
2—Tango de Cádiz
3—Media granadina
4—La Perla de Oriente.
5—El alma del cantar
A las 6.45 p. m.
Charla humorística a cargo de Pepe Medina.
A las 7.00 p. m.
1—Oriental
2—Andaluza
3—Canción hindú
4—La bella molinera
5—Jotas a dúo
6—Payasos
7—El barbero de sevilla cavatina
A las 7.35 p. m.
CONFERENCIA
A las 7.40 p. m.
MUSICA FRIVOLA
A las 8. p. m.
Fin de la emisión con el Hmno de Riego.

ESTACION W L W
700 Kilociclos
Crosley Radio Corporation
Cincinnati, Ohio

7 p. m. Los Amigos, anunciador en español, señor Octavio Bermudez.
7.30—Standard Brands NBC.
8.00—Vera Ross, Contralto.
8.15—Brandys Singong
8.30—Symphonie Note Book.
9.00—Herbie Kays.
9.15—Red Adams NBC.
9.45—Violín, Virginio Marucci.
10.15—Old Singong Master NBC.
10.30—Wiht Frank Luther
10.45—Three Keys NBC.
11.00—Henry Thies
11.30—Vox Humana.
12.00— p. m. Bailables.

CMW
LA VOZ DE LAS ANTILLAS
585 kilociclos
HOY
A las 8.00 p.m.
HORA MULTIPLE— Comedia "LOS MALICIOSOS", por el cuadro que dirige Enriqueta Sierra. Programa musical por la soprano Lolita Guiral y el Conjunto Múltiple.

E. P. D.

El Sr. Julián Bengochea y Mantecón

HA FALLECIDO

(Recibió los Santos Sacramentos y la Bendición Papal)

Y dispuesto su entierro para las cuatro y media de la tarde de hoy, domingo, los que suscriben, madre, hermanos, hermanos políticos, tíos, sobrinos y demás familiares, invitan a sus amistades para que se sirvan concurrir a la casa mortuoria, Virtudes 137, favor por el cual quedarán eternamente agradecidos.

Habana, 16 de Octubre de 1932.

Concepción Mantecón, Viuda de Bengochea (ausente); Alfonso, Marino, Teresa (ausente); Micaela (ausente) Bengochea y Mantecón; Emilio Leiva y Menéndez (ausente); Elena López de Bengochea; Adolfina de la Fuente, Viuda de Mantecón; Antonio, Alberto y Graciela Leiva y Bengochea (ausentes);; Alfonso, Sergio y Alicia Bengochea López; Dr. José Manuel Mantecón y de la Fuente; Francisco Salaya y de la Fuente; Angeles del Castillo, Viuda de Bengochea; Dr. Juan José de la Riva; Baltasar García y Orejas; Leiva y García; Dr. Ladislao Gyori.

NO SE REPARTEN ESQUELAS

Dr. Bengué, 16, Rue Ballu, Paris
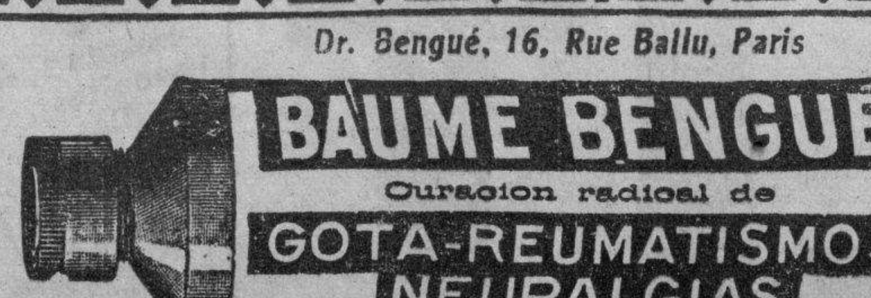
BAUME BENGUÉ
Curación radical de
GOTA-REUMATISMOS
NEURALGIAS
De venta en todas las farmacias y droguerías.

Crónica Habanera

(Viene de la Página SIETE)

CONCIERTOS CUBANOS

Ayer tarde se celebró en el Teatro Principal de la Comedia el quinto concierto, de la serie que con tanto éxito viene celebrando la Sociedad de Conciertos Cubanos.

Una numerosa y distinguida concurrencia se dió cita allí, llenando la sala del simpático coliseo.

Héla aquí:

Señoras:

Rita María Arango de O-Naghten, Graciella Maragliano de Franchi Alfaro, Margarita Scull de Alvarez, María Arango de Echegoyen.

María Montoro de Seiglie, Carmelina Tarafa de Montalvo, Lita Salmoraghi de Pennino, Julita Plá.

Chiquitica González Chávez de Montoro, María Mesa de Fernández, Clemencia Alvarez de Arango, Leonor Barraqué.

Lolita Barraqué de del Monte, Asunción Guiral de Coyula, María Antonia Heydrich de Batista, Margot Espinosa de Toñarely.

Conchita Bosque, Virginia Calvo de Varona, Adela Quiñones de Porro, Hortensia Hierro de Esteban.

Josefina Sandoval de Angulo, Claudina Sosa de Morales, Josefina de Vega viuda de Posada, Julia Santoro de Rivas.

Dulce María A. de Flores, Ana Luisa Serrano de López, Zoila Noroña de Reyes, Graciella Domínguez de Gutiérrez.

Elena de Arcos.

Señoritas:

Esperancita Bernal, Beba Montero, Marina y Elsa Díaz Biart, Elena y Carmita de Cárdenas, Lolita Coroalles.

Gina Chomat, Adriana y Ofelia Bernal, Elena y Hortensia Montalvo, Clemencia Arango y Lovio, Toki Montero.

Ninina de los Reyes.

Conchita y Ofelia López Bosque, Gina y María Luisa Arango, Conchita Ortiz, María Antonieta Rivas.

Lalá y Hortensia Esteban, Anita Santoro, Cuchuca Barraqué, Margot y Conchita Flores.

Mayita Juncadella, Rosa Herrera, Nena Hernández Lovio, Delia Morales, Ana María Coyula.

Cusa La Paz, Nena Saavedra, Consuelito Finlay, María Isabel Portuondo, Nena Ortiz.

Tomasita, Amadita y Josefina Núñez y Calvo, Lolita Figueredo, María Luisa del Valle, Maruja Cibrián.

Teté Quintana, Ola y Conchita Sedano, Lolina y Carmita Cibrián, Mercedes Arrinda, Josefina Florit.

Carmen de Posada, Carmen, Luisa y Marietta Aenlle, Rosita del Barrio, Lula Posso.

Ana María Mendoza, Caridad López Serrano, Teresa Alvarez, Juanita Quintana, Manón Toñarely.

EN LA MILAGROSA

En el Sanatorio «La Milagrosa», de la Asociación de Damas Católicas Cubanas, se celebrará hoy, a las diez de la mañana, una hermosa fiesta, cuyo programa ofrecemos a continuación.

LA SEÑORA DE PUMARIEGA

La distinguida dama María Sarria, esposa de nuestro compañero Juan Antonio Pumariega, que fué operada del apéndice en estado de suma gravedad, por el eminente cirujano Rafael Nogueira, se encuentra mejorada, dentro de su estado delicado.

La operación le fué practicada en la Clínica Bustamante, la noche del jueves, según informamos anteriormente.

Hacemos votos por que continúe acentuándose dicha mejoría.

FAUSTO

Como se esperaba, resultó un gran éxito social y artístico el estreno de la cinta «Esta es la Noche», cuya protagonista es Lily Damita.

Hoy se repetirá la fina comedia en los turnos preferentes, y también en la matinée, que comienza a la una.

Además, actuará la orquesta «Havana-Casino» y se exhibirán distintos cartones sonoros, una película de Warner Baxter, titulada «Papá por Afición», «El Villano», con Laurel y Hardy y «Chicas de Broadway», con Kay Francis.

EL PATIO

El típico rincón criollo celebrara hoy su noche de moda.

Los dueños de «El Patio» nos dicen que los almuerzos para hombres de negocios, a setenta y cinco centavos el cubierto, han tenido gran aceptación entre el elemento del comercio, por lo que el simpático restaurant se ve muy concurrido al mediodía, como ya lo era durante las horas del té y de las comidas.

Mañana, la gran empresa naviera «Grace Line», filmará una escena en «El Patio», que estará de fiesta con tal motivo a la hora del té.

EN EL TEATRO PAYRET

En el viejo coliseo se celebrará hoy una simpática matinée en la que tomarán parte la notable cantante Rita Montaner, con su orquesta típica y la pareja de bailes Clarise et Christian.

Edel FARRES

LA CONGREGACION DE CRISTO POBRE DEDICA CULTOS A SU PATRONO

El Exmo. e Ilmo. señor Arzobispo, el respetable Cabildo de la Catedral, los Reverendos Padres cooperadores de estas fiestas, el Reverendo Padre Director, Nicanor Suárez Cortina, la Comunidad de las Siervas de María, y la Presidenta de la Congregación, doctora Conchita Hernández Calzadilla invitan a usted y a su distinguida familia a los solemnes cultos que en honor del S. C. de Cristo Pobre, se verificarán los días 21 y 28 de octubre, 4, 11, 18, 25 de noviembre y 2, 9 y 16 de diciembre a las cuatro de la tarde y 18 del mismo mes a las ocho a. m.

PROGRAMA

21 de Octubre

A las cuatro: Rezo del Santo Rosario y de la Novena. Predicará el Exmo. e Ilmo. señor Arzobispo. Oficiará el Reverendo Padre Suárez Cortina. Cantará la señora Blanquita Fernández de Castro de Jardines.

A la terminación se cantará el Himno a Cristo Pobre.

28 de Octubre

A las cuatro: Rezo del Santo Rosario y de la Novena. Predicará Monseñor Alberto Méndez Núñez. Oficiará el Reverendo Padre Suárez. Cantará la señora Andreita González, viuda de Moniozguren.

4 de Noviembre

A las cuatro: Rezo del Santo Rosario y de la Novena por el Reverendo Padre Director. Predicará Monseñor Santiago Amigó. Cantará el señor Ignacio Ponce de León.

11 de Noviembre

A las cuatro: Rezo del Santo Rosario y de la Novena por el Reverendo Padre Director. Predicará Monseñor Alfonso Blázquez. Cantará la señorita Graciela Santos.

18 de Noviembre

A las cuatro: Rezo del Santo Rosario y de la Novena, por el Reverendo Padre Director. Predicará Monseñor Juan José Roberes. Cantará la señorita Tití Escobar.

25 de Noviembre

A las cuatro: Rezo del Santo Rosario y de la Novena, por el Reverendo Padre Director. Predicará el Reverendo Padre Arcadio Marinas. Cantará la señorita Graciela Lawhempau.

2 de Diciembre

A las cinco: Rezo del Santo Rosario y de la Novena, por el Reverendo Padre Director. Predicará Monseñor Guillermo Arocha. Cantará la señorita Elisa Vázquez.

9 de Diciembre

A las cuatro de la tarde: Rosario y Novena, por el Reverendo Padre Director. Predicará el Reverendo Padre Evelio Díaz. Cantarán las señoritas Carmelina y Cuca Echevarría.

16 de Diciembre

A las cuatro de la tarde: Rezo del Santo Rosario y de la Novena por el Padre Nicanor Cortina. Predicará el Reverendo Padre Director. Cantará la señora Blanquita Fernández de Castro de Jardines.

18 de Diciembre

(Coincide con la Ordenación del Exmo. e Ilmo. S. Arzobispo).

A las ocho: Misa de Comunión general con asistencia de Monseñor Ruiz, ofrecida al ilustre Prelado. Oficiará el Reverendo Padre Nicanor Suárez Cortina. Predicará el Reverendo Padre Maurilio Pinacho, superior de la Residencia de Reina. Cantará la señorita María Antonia Echevarría.

Interesa a las Madres

Los trastornos digestivos en los niños, pueden evitarse alimentándolos con leche acidificada
ELEDON
Un nuevo y ya famoso producto
NESTLÉ
De Venta en Droguerías y Farmacias

LAS EXCURSIONES MARITIMAS QUE VIENEN A CUBA TRAYENDO TURISTAS NO DEBEN SUPRIMIRSE

Dos empresas navieras consultadas sobre el asunto, dicen que esas excursiones constituyen en el verano el único movimiento de pasajeros que desembarcan y hacen gastos

La Asociación de Comerciantes de la Habana ha comenzado a recibir contestaciones de las Compañías de vapores, respondiendo a la solicitud que les fué dirigida por dicha entidad corporativa para que expusiesen su opinión respecto de las gestiones que viene realizando la organización Pro-Turismo, con el propósito de obtener la supresión de las excursiones marítimas de turistas.

La Asociación de Comerciantes de la Habana se está dirigiendo también a los propietarios de hoteles y a los comerciantes e industriales, pidiéndoles que expongan su opinión sobre este problema; cuyas contestaciones publicaremos oportunamente.

Transcribimos hoy las respuestas de la Canadian Pacific Steamships y Hamburg America Line, que están concebidas en los términos siguientes:

1—No deben suprimirse de ninguna manera las excursiones marítimas de turistas porque éstas no solamente no son perjudiciales para el comercio y a la industria en Cuba, pues representan en el verano el único movimiento importante de pasajeros que desembarcan en Cuba y gastan en bars, tiendas, cafés y hoteles y dejan ganancias a chauffeurs y encargados de excursiones. Estos turistas siempre gastan algo, que de otro modo no llegaría a gastarse aquí y al mismo tiempo son otros tantos propagandistas en favor de Cuba, siempre que se les trate bien.

2—Mi representada la «Canadian Pacific», que es dueña de un gran número de enormes hoteles y habla con la correspondiente autoridad, dice que no se debe restringir la libertad del pasajero demasiado, obligándole a tal o cual cosa y que hay rumores que las Compañías de Vapores, tal vez intentan, en vista de las crecientes dificultades y gastos que se les presentan en Cuba, suprimir, si esto sigue, en parte y quizás con el tiempo, por completo la escala en la Habana.

3—Los turistas pagan precios muy bajos para que las Compañías les puedan pagar alojamiento y comida en tierra, además tendrían los pasajeros el gran inconveniente de tener que sacar y regresar a bordo sus equipajes, incurriendo en los gastos correspondientes.

4—Véase el número tres.

5—Esta indicación se ha hecho a la «Hamburg American Line» y la «Canadian Pacific», pero, como no hacen esta clase de propaganda, no pueden suprimirla tampoco.

6—Todas las excursiones de la «Hamburg American Line» y la «Canadian Pacific» tienen más que un día entero de completa libertad para hacer sus compras, para ir a las carreras, etc., etc., y la mayoría de los excursionistas se llevan infinidad de cosas a bordo, entre tabacos, perfumes, souvenirs, etc., y asimismo lo hacen los turistas solamente en escala más modesta.

Así que vengan turistas y excursionistas en la forma que sea; todos traen algo a Cuba y aprovecha tanto el comerciante como el industrial.

Peletería
LA GRANADA
San Rafael 14½
EL ZAPATO QUE HACE EL PIE FELIZ
VEALOS EN LA VIDRIERA

Por el goce de sus pies usándolos, por la satisfacción de calzar diferente y a la moda, por sus materiales de primera y por su horma.
ZAPATOS PERFORADOS
EN CINCO TACONES

De charol	$ 5.00
De piel oscura	$ 5.00
De gamuza negra	$ 5.50
De gamuza oscura	$ 5.50
Con tacón de jovencita	$ 4.50
También para niña, 12 al 3	$ 3.75

SERVIMOS PEDIDOS AL INTERIOR, 30 CENTAVOS
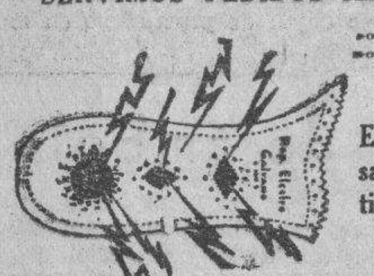
PLANTILLAS ELECTRICAS
Eficaces contra afecciones nerviosas y musculares, dolencias reumáticas y malestares orgánicos generales.
$1.00 el par
—Unica Agencia—
Solicitamos Agentes

Lo que todo dentista sabe
CARIES DENTAL
Generalmente se inicia en los sitios que el cepillo no puede limpiar. Para proteger estos sitios remotos el dentífrico debe contener un antiácido que contrarreste los ácidos causantes de la caries.

HOY Sana y Encantadora . . . PERO
MAÑANA
¿se sentirá usted IGUAL?
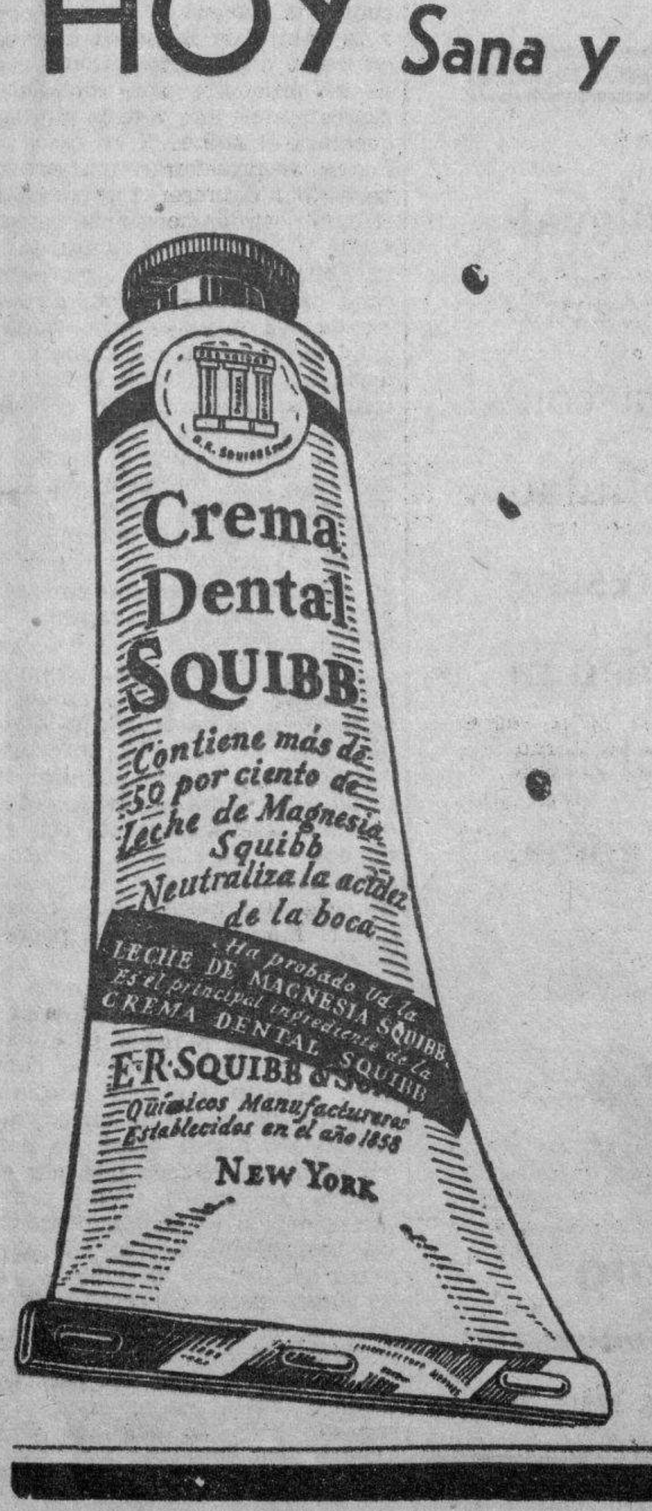
Hoy, sonrisa radiante, mostrando dientes aperlados y brillantes que los hombres admiran. Dientes sanos y fuertes son preciado tesoro. Pero mañana—¿tendrán la misma apariencia?
Acidos destructores siempre se forman en la Línea del Peligro, donde la encía toca al diente y en donde la caries generalmente comienza. La Crema Dental Squibb imparte protección contra esta continua amenaza, pues contiene más de 50% de Leche de Magnesia Squibb, un antiácido calmante que obstruye la formación de ácidos bucales.
La Crema Dental Squibb es suave y fina, pura y de sabor agradable. No contiene sustancias raspantes o astringentes; nada que pudiera causar daño.
Compre un tubo de Crema Dental Squibb. Proteja la belleza y salud de sus dientes.
CREMA DENTAL
SQUIBB
E. R. SQUIBB & SONS . . . . NUEVA YORK
Químicos Manufactureros Establecidos en el año 1858
Distribuidores: DUARTE Y COMPAÑIA, Reina 118, Habana.

M.E.C.D. 2016

Emplee equipo moderno y podrá efectuar los trabajos con más rapidez y comodidad

UNA HERRAMIENTA DE POCO COSTO

Cuando una válvula necesita rebajarse un poco antes de esmerilarse, de manera muy económica puede hacerse un aparato para este propósito. Tómese un pedazo de madera de seis pulgadas de largo por 1¾ en cuadrado. Uno de sus finales se corta en el mismo ángulo que el asiento de la

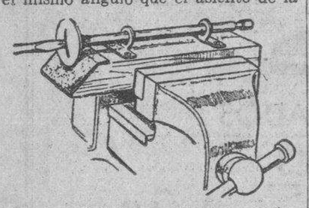

válvula, y en ésta parte se le aplica papel de lija del grado medio, al igual que se muestra en el dibujo que acompañamos. Encima de ésta madera se ponen dos pequeños soportes para que sirvan de guía a la válvula y ya hecho el aparato se aprisiona en un tornillo de banco, y entonces con un aparato de esmerilar o un destornillador, se rebajan a la necesidad de la válvula.

Generalmente, el trabajo de reparaciones de automóviles se hace sobre bases más ciertas que el diagnóstico del mismo. Esto es debido sin duda, al hecho de que los talleres generalmente usan equipo adecuado para los trabajos actuales de reparación mientras que para el diagnóstico, se emplean en muchos casos procedimientos que dejan mucho que desear.

El trabajo de diagnosticar el mal de un automóvil no es nada fácil, por lo tanto, hay necesidad de recurrir a los distintos aparatos que hay para este objeto.

Por ejemplo, todo mecánico está llamado a hacer uso del densímetro en los acumuladores, y los recientes modelos de automóviles requieren la sincronización de los puntos de contacto para la afinación del motor. Para éste último servicio se hace absolutamente necesario disponer de un juego de instrumentos de sincronización.

En el trabajo corriente de servicio, la lista de herramientas o instrumentos de ensayo comienza por cosas sumamente simples; no obstante, las reglas de un buen ensayo minucioso dejan de practicarse en muchos casos.

Con mucha frecuencia, se confía a la imaginación, la presión de aire que tienen los neumáticos cuando con un manómetro sencillo se resuelve toda duda. Los expertos en materia de neumáticos dicen que un buen porcentaje de éstos fallan antes de proporcionar el recorrido normal, debido a una presión de aire deficiente.

¿Por qué adivinar el montante de solución inconcebible de un sistema de enfriamiento, si los densímetros lo indican instantáneamente? Los motores congelados ocasionan considerables gastos de reparación, que podrían evitarse fácilmente.

La instalación de cojinetes de motor se ha considerado por mucho tiempo, como motivo de orgullo del arte de los mecánicos. Cada una ha dependido de algún sistema de sentido o tacto. Un ensayo de goteo de aceite puede ser usado en cualquier motor cuyos cojinetes se alimentan a presión. Intersticios excesivos pueden causar aspiración de aceite. De no usarse micrómetros o calibradores de cilindros, es muy posible que los émbolos y anillos se reemplacen para detener la aspiración del aceite, cuando ésta fué causado por la soltura de los cojinetes. Ambos puntos pueden comprobarse con exactitud para determinar la causa de este inconveniente.

Los manómetros de compresión indicarán si es o no normal la compresión, con mayor exactitud que nada. Muchas son las particularidades que pueden hacer que el ensayador se incline a creer que la compresión es baja, de no medirla con exactitud.

Dos calibradores de espesor pueden usarse con ventaja en muchos lugares, pero la utilidad principal de éstos es determinar el intersticio de válvulas.. Las válvulas con intersticio excesivo pueden causar inconveniente; de la misma manera las válvulas con muy poco intersticio. El imaginar o meramente confiar a los sentidos la proporción de tales intersticios, seguramente no es un procedimiento satisfactorio, y generalmente resulta costoso.

El trabajo de frenos ha sido altamente simplificado por medio de los aparatos de ensayo de frenos, y únicamente el dueño de un taller mal aconsejado puede dejar poseer un dispositivo para el ensayo de frenos. Los calibradores de tambor de freno en muchos casos son necesarios para finalmente localizar el inconveniente.

La alineación del eje delantero se ha convertido en una ciencia exacta para todo el que quiera usar instrumentos adecuados para ello. La combadura y otros defectos pueden comprobarse con toda precisión mediante el uso de instrumentos ideados para este objeto.

El enumerar todos los instrumentos de ensayo formaría larga lista, y hasta ahora no hemos hecho más que mencionar los más comunes. Estas herramientas, lo mismo que otras, han sido especializadas para ser aplicables a determinadas marcas de automóviles.

Los mecánicos que adquieren el hábito de hacer ensayos en los trabajos más sencillos y saben lo que hacen, conducen la misma práctica a los trabajos más complicados. Trabajan rápidamente porque saben lo que hacen y tienen la seguridad de lo que están haciendo.

Un paso más adelante: después de haber establecido la costumbre de ensayo, **hay que adherirse a las normas de fábrica.** La fábrica de automóviles ha compilado estas normas después de muchos gastos e inconvenientes y ella sabe por investigaciones concienzudas cuales son las tolerancias, etc., que deben permitirse como correctas. Desde luego, no es posible trabajar de acuerdo con norma alguna mientras no se haya creado el hábito de usar instrumentos de precisión. La adquisición de estos equipos no es un gasto sino una inversión.

CAMBIOS EN LAS REGLAS DE 500 MILLAS

Con el propósito de que en la carrera de 500 millas de Indianápolis tomen parte un buen número de automóvoles de construcción corriente y semicorriente, se preparan cambios importantes con respecto a las reglas que gobiernan la misma. En una reunión mixta de ingenieros de fábricas, autoridades encargadas de las carreras y representantes de la Pista de Indianápolis, se recomendaron las siguientes reglas, las cuales, al parecer, serán finalmente adoptadas:

(1)—Reducción del peso a 7 libras por pulgada cúbica de cilindrada.
(2)—Aumento del peso mínimo final a 1950 libras.
(3)—Prueba de cualificación aumentada a 25 millas a un mínimo de 100 m.p.h.
(4)—Capacidad de los depósitos de gasolina limitada a 15 galones E.U.A.
(5)—Suministro total de aceite de lubricación limitado a 6 galones E.U.A. para toda la carrera.
(6)—Permitir una superficie de rodadura con un ancho de 52 a 65 pulgadas.
(7)—Arranque mecanico, necesario.
(8)—Se requiere un ángulo de dirección no menor de 20 grados.
(9)—Número de arranques aumentado de 40 a 42.
(10)—Se permite el uso de cualquier tipo de supercargador en motores de dos ciclos.

No hay Desperdicio—Poco Desgaste

Los Sistemas de Lubricación a Alta Presión

ALEMITE

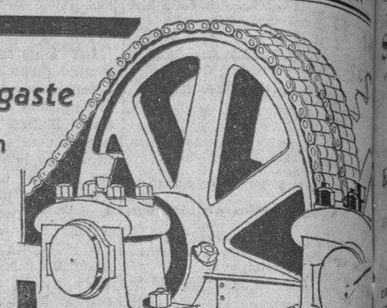

protegen los cojinetes de las maquinarias. El costo de operación en la fábrica se reduce considerablemente instalando el Sistema Alemite, pues se efectúan los siguientes ahorros:

80% de desgaste de cojinetes **50%** costo de lubricación **100%** en desperdicio

K-Cuba 16-32

Las Guarniciones Alemite se usan en lugar de engrasadoras y agujeros para aceite, y se instalan en unos minutos a bajo costo. Sirven para aplicar los Lubricantes Alemite más apropiados a los cojinetes, bajo una presión desde 500 hasta 5000 libras, expulsando al mismo tiempo los aceites gastados, llenos de suciedad y partículas metálicas. Pídanse detalles completos a—

FRANCISCO PLA & CA. S. en C. Avenida de Italia 49, Habana, Cuba

ALEMITE CORPORATION, Chicago, E.U.A. Cables: ALMIT- Chicago

EL AUTOMOVIL DE CUBA

Ha llegado a nuestra mesa, la última edición del simpático Organo Oficial de la Cámara del Comercio de Automóviles, la revista «El Automóvil de Cuba», que con tanto acierto dirige nuestro estimado amigo y compañero Fernando López Ortiz.

Los automovilistas, que esperan siempre con alegría la salida de esta simpática revista, cuentan este mes, con un material interesante, entre el cual se destaca lo siguiente:

El Editorial, tratando sobre el precio de la chapa de circulación; De Mes a Mes; Recordando...; Roy D. Chapin, el Rey de los camiones; Fred S. Duesenberg, ha muerto; ¿Qué sensación se experimenta corriendo a razón de 198 k.p.h.?; Hay que descubrirse ante las damas; Los elefantes opinan que la goma Hood es buena; Autoplano; Nuevo motor con válvula rotativa; Gran Mundo; Consejos de un mecánico; Notas de la Industria; El trofeo Harmsworth sigue en poder de Gar Wood; James Doolittle ganó el trofeo Thompson con un promedio de 252,886 millas por hora; Un Método curioso para probar la pericia de los pilotos, etc.

Ajuste de anillos de émbolos

Un sorprendente número de mecánicos, no tiene idea, sino muy superficial de las funciones que desempeñan los anillos de émbolos. Por ésta razón desarrollan cierta preferencia por anillos de determinadas marcas, anticipando de ellos un servicio maravilloso. Los anillos, en realidad, no hacen milagros, sino que sirven fundamentalmente para evitar el escape de la comprensión desarrollada en el cilindro. Sirven también para gobernar la lubricación del cilindro y disipar el calor que se forma en el émbolo transmitiéndolo al cilindro.

El hierro fundido parece llenar mejor que cualquier otro metal éstas condiciones y, por lo tanto, se usa universalmente en la manufactura de anillos de émbolo. Una buena calidad de hierro gris fundido, de formación compacta, fuerte y flexible, presenta una estructura que ofrece características excelentes de uso. Es bastante poroso para retener sobre su superficie cierta cantidad del aceite necesario para lubricación; es bastante fuerte para resistir la rotura de las secciones delgadas, que se encuentran en todos los anillos de proyectos más complicados, tiene flexibilidad suficiente para amoldarse a la forma de las paredes del cilindro y es bastante elástico para ejercer presión sobre dichas paredes cuando está caliente o frío. Además, ofrece blandura suficiente para acomodarse rápidamente a las paredes del cilindro cuando está propiamente acabado y es un buen conductor de calor.

Aun cuando existe una gran semejanza en cuanto al material que se usa en todas las marcas de anillos de émbolo, se presentan una gran variedad de formas y proyectos. Hoy se encuentran en el mercado un sinnúmero de anillos en cantidad de producción nunca antes alcanzada. Se han otorgado varios miles de patentes sobre diversos proyectos de anillos de émbolo, pero la mayor parte de la producción puede dividirse en dos grupos, uno constituído por los anillos de compresión y el otro por los anillos de gobierno de aceite.

Entre el grupo de anillos de compresión encontramos que se ha prestado mayor atención a la característica de proveer una comprensión perfecta que a ninguna otra característica. Muchos son los métodos existentes para cerrar el intersticio entre las extremidades del anillo, para evitar la pérdida de presión compresora en éste punto. También existen en uso un número de procedimientos para asegurar una tensión duradera en el anillo a fin de que ejerza presión sobre las paredes y evitar la pérdida de compresión entre los anillos y las paredes del cilindro. Entre elos se hallan métodos especiales de vaciar el hierro, procedimiento térmico del anillo, y el uso de extensores de acero de resorte dentro del anillo.

Con el propósito de sostener el anillo uniformemente contra la pared del cilindro sin tener que depender de la tensión inherente del mismo anillo, se usan extensores de acero en los anillos de comprensión y en los de gobierno de aceite. Estos extensores se emplean también con la idea de reducir al mínimo la tendencia del émbolo a dar golpes cuando están gastados los émbolos y los cilindros, y ayudan a centralizar el émbolo en el interior del cilindro y retenerlo en esta posición.

En el grupo de anillos de gobierno de aceite se encuentran otras formas y proyectos. Estos consisten de todas las combinaciones y variedades de ranuras, muescas, orificios, biseles, y canalizaciones cortadas en todos los ángulos. Estos anillos se usan con o sin extensores, individualmente o en pares. Los anillos de gobierno de aceite se usan para evitar que el exceso de aceite pase a la cámara de explosión. No sería deseable detener todo el aceite, porque los anillos de émbolo y la pared del cilindro por arriba de los anillos para el aceite, sufrirían entonces por falta de lubricación.

Otro tipo de anillo que se encuentra tanto en el grupo de compresión como en el de gobierno de aceite, es el anillo de extensión lateral. Este tipo de anillo se extiende en sentido lateral en la ranura de anillo y evita el escape de presión o de aceite entre el anillo y el émbolo.

Las recomendaciones que ofrecen los fabricantes de anillos de émbolos serán de gran valor para la elección del tipo apropiado de anillos o combinación de anillos para ser usados en cualquier motor. Sea cualquiera el tipo o marca de anillo que se elija, éste no será de utilidad alguna, mientras no se amolde perfectamente en el cilindro y sobre el émbolo. Con las facilidades de que se dispone hoy para medir con exactitud, no puede haber excusa alguna excepto la ignorancia de poder acoplar adecuadamente dos anillos de émbolos. El diámetro interior del cilindro debe medirse con toda precisión en varios puntos alrededor y hacia arriba, y abajo con micrómetros o cuadrantes disponibles para este trabajo.

En este respecto, debe tenerse bien en cuenta que no deben aplicarse anillos de proporciones extra mientras e lcilindro no reúna también condiciones similares. Los anillos se sobretamaño para un cilindro normal darán por resultado anillos que no serán redondos despues de haber rebajado las orillas para insertarlos en los cilindros.

Una vez se han procurado los anillos de tamaño apropiado, es necesario acomodarlos a las ranuras en el émbolo. Es precisamente en este trabajo donde se comete uno de los errores principales. Siempre es mejor disponer de demasiado espacio libre lateral que insertar anillos en las ranuras careciendo de espacio suficiente.

Como quiera que la temperatura es mucho más alta en la cabeza del émbolo que en el cuerpo, es particularmente deseable tener suficiente espacio libre en las ranuras superiores. Si el anillo no queda en libertad para moverse en la ranura cuando se dilata el émbolo por la acción de la temperatura desarrollada en su funcionamiento, el anillo no tendrá la tensión adecuada, y el resultado será una pérdida de compresión y un consumo excesivo de aceite. En casos extremados el anillo se sobrecalentará y se estropeará. Los anillos deben tener de 00,1 a ,002 de pulgada de espacio libre en las ranuras en sentido lateral.

Si este espacio es excesivo entre los anillos y las ranuras, el resultado será una acumulación de carbón, pérdida de compresión y de aceite. Los mismos defectos ocurrirán si las ranuras de anillo no descansa correctamente contra los lados de las ranuras. Si las ranuras están gastadas, será necesario formar de nuevo las ranuras de los émbolos toda vez que no deben usarse anillos de anchura excesiva ni anillos nuevos que estén combados o torcidos.

Otro de los errores comunes es ajustar anillos con espacio libre entre los extremos insuficiente.

Los émbolos y los anillos se calientan más que los cilindros y se dilatan más rápidamente. Si las extremidades del anillo tropiezan una contra la otra, el anillo se encorvará y se saldrá de la pared del cilindro en uno o más puntos. Como resultado se producirá una sopladura del gas caliente sobre éste punto, la cual quemará el anillo. Y en casos extremados se producirán muescas en la pared del cilindro. En ambos casos el motor perderá potencia, consumirá aceite y desarrollará ruidos. En cierta ocasión el espacio libre especificado para ajustar anillos de émbolo era de ,003 de pulgada por cada pulgada de diámetro del cilindro. Esto daría un espacio total entre los extremos del anillo de ,009 de pulgada en un anillo de 3 pulgadas de diámetro. Recientemente muchos fabricantes han recomendado espacios mayores, en una ocasión hasta de ,004 de pulgada por pulgada de diametro del anillo. De cualquier modo, siempre es más conveniente disponer de demasiado espacio libre que de muy poco.

La manera para arruinar más rapidamente un juego de anillos nuevo después de haberlos ajustado propiamente, es tratar de investigar la velocidad que puede adquirir el vehículo. Los anillos deben «domarse» muy cuidadosamente con el fin de obtener de ellos el servicio más satisfactorio. Cuando se instalen por primera vez quizás sean causa de que el motor se muestre pobre de potencia y muy sediento de aceite. Tal falta de potencia se debe a que los anillos no han descansado bien todavía en las paredes del cilindro y permiten cierto escape de compresión. Pueden también causar pérdida de potencia en virtud de un rozamiento mayor sobre las paredes del cilindro. Puede que por cierto espacio de tiempo usen exceso de aceite debido al acoplamiento todavía inapropiado del anillo sobre la pared del cilindro, y también porque se queme parte del aceite con motivo de la temperatura más alta producida por el rozamiento de los nuevos anillos sobre las paredes del cilindro. Estos inconvenientes cesarán tan pronto como los anillos se ajusten perfectamente a las paredes.

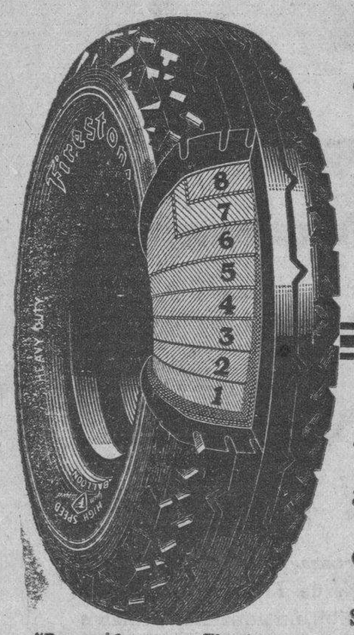

"Por qué las gomas Firestone son más seguras"

CUERDAS IMPREGNADAS EN CAUCHO
Este proceso, patentado por Firestone, aumenta la resistencia de las cuerdas y asegura mayor duración.

DOS CAPAS EXTRA DE CUERDAS IMPREGNADAS EN CAUCHO BAJO LA BANDA DE RODAMIENTO
... dan mayor protección contra ponches y reventones.

BANDA DE RODAMIENTO ANTI-RESBALABLE
Más resistente y más gruesa; Científicamente diseñado para ofrecer mayor duración y más seguridad contra resbalones y patinazos.

DOS CAPAS SUPLEMENTARIAS DE CUERDAS

IMPREGNADAS EN CAUCHO LIQUIDO—BAJO LA BANDA DE RODAMIENTO

...constituyen una de las inigualables características de seguridad de la Firestone. Esta construcción reduce la posibilidad de ponches y reventones, resiste las sacudidas a gran velocidad en caminos escabrosos y prolonga notablemente la vida de la goma.

Gomas

Firestone

CON CUERDAS IMPREGNADAS EN CAUCHO

Para Todos Los Tipos de Automoviles, Omnibus y Camiones

Firestone Tire & Rubber Company of Cuba, S. A. — Enrique Villuendas 179½. Habana.

CIENTOS de millares de personas cayeron víctimas del tifus el año pasado y la décima parte murieron de sus efectos. Los microbios del tifus son a menudo transportados en las sucias y peludas patas de la mosca casera. La mosca es tan peligrosa como una pistola cargada. Protéjase Ud.—pulverice Flit.

Flit pulverizado mata moscas, mosquitos, pulgas, hormigas, polillas, chinches, cucarachas y sus huevos. Es mortífero para los insectos pero inofensivo para las personas. Fácil de usar. No mancha. No confunda al Flit con otros insecticidas. Busque al soldadito en la lata amarilla con la faja negra.

Pulverice

FLIT

MARCA REGISTRADA

M.E.C.D. 2016

Sería gravoso e injusto para muchos sectores mercantiles el impuesto único sobre venta y entrada

SE HA CONFIRMADO UNA VENTA DE AZUCAR CRUDO DE CUBA A 1,17 CENTAVOS, DEL VIERNES

El mercado azucarero sobre la base de costo y flete se ha mantenido ayer quieto sin que se efectuaran ventas. El mercado de Londres se mantuvo en un tono sostenido

A la apertura del mercado de azúcares crudos de New York, ayer, se confirmó la venta, efectuada el viernes, de un cargamento de crudos de Cuba, bien para pronto embarque o embarque en noviembre, al precio 1.17 costo y flete, a un refinador de New York.

Abrió el mercado con un tono quieto, con compradores a la base de 3.17 y vendedores a 3.18 y 3.20

Hasta el cierre de la Bolsa de Futuros, no se habían anunciado ventas.

COTIZACION «SPOT»

La cotización «spot» de Willett and Gray del día 14 fué de 3.18.

IMPRESIONES SOBRE EL MERCADO DE COSTO Y FLETE

El mercado se mantuvo dentro de la acostumbrada quietud de fin de semana. Sin embargo, se notó alguna decepción ante la tardanza en la promulgación del decreto fijando la restricción de la zafra cubana. Es indiscutible que, los rumores que circularon en los días pasados, aunque no hicieron presa en la generalidad de los tenedores, han seguido causando alguna depresión en el mercado.

Es lógico esperar, que bajo la influencia de las declaraciones terminantes que hizo ayer el Presidente de la República a la United Press, defendiendo la política del Instituto Azucarero; la ratificación oficial de Java de los acuerdos de Ostende y la creación del Vendedor Unico en Java, construirán en la próxima semana un ambiente absolutamente favorable para el reinicio del avance de los precios del crudo.

MERCADO DE FUTUROS

El mercado de futuros actuó en simpatía con el de costo y flete. Los precios casi sin cambio. Las cotizaciones fueron las siguientes:

Cierre anterior

Diciembre	1.10.11
Enero	1.07
Marzo	1.03.04
Mayo	1.07
Julio	1.11.12
Septiembre	1.15

Cierre de ayer

Diciembre	1.10
Enero	1.06.07
Marzo	1.03.04
Mayo	1.07.08
Julio	1.10.12
Septiembre	1.14.15

MERCADO DE LONDRES

El mercado de azúcares de la Terminal estuvo ayer escasamente sostenido, según cables recibidos por Mendoza y Cía., con vendedores a 6 chelines. Los refinadores ausentes del mercado. Las cotizaciones de futuros fueron las siguientes.

Cierre anterior

Octubre	5.9
Diciembre	5.11 ¾
Enero	6. ½
Marzo	6.2 ½
Mayo	6.4 ¼
Agosto	6.7 ½

Cerre de ayer

Octubre	5.9
Diciembre	6.
Enero	6. ¼
Marzo	6.2¾
Mayo	6.4½
Agosto	6.7½

MERCADO DE TABACO

Salvo la acción de los fabricantes locales de cigarrillos, comprando grandes cantidades de puntillas, broncos y colas de la nueva cosecha, la semana no ofreció cosa que merezca destacarse

Dos días de fiesta; uno encajonado entre aquellos dos y, por tanto inactivo también, y el de ayer lluvioso, sólo el jueves y el viernes actuaron los compradores. Y aparte uno de Tampa, que todavía registra cientos de tercios, fueron fabricantes locales solamente esos compradores. Ellos registraron y cargaron en los dos mencionados días, un mil doscientos sesenta y un tercios de capadura, broncos y colas de la nueva cosecha de Vuelta Abajo y ciento setenta y cinco de tripas limpias de la misma procedencia, pero de cosechas anteriores a la que está llegando al mercado.

Según la estadística particular de nuestro reportero de quien son los datos apuntados, pasaron también de manos durante estos días, ciento sesenta y dos tercios de varias clases de Partido, Remedios y Vuelta Abajo. En lotes pequeños adquiridos por menores fabricantes y por detallistas de materia prima. Además, trescientos dos tercios que, recibidos del campo, exportaron otros señores entre los embarques hechos durante la semana.

En nuestro resumen de la próxima, incluiremos las cantidades de Vuelta Abajo y Partido que está registrando el comprador de García y Vega, fabricantes de Tampa, que es a quien nos referimos al comienzo de esta información. Han de pasar de ochocientos tercios de la nueva cosecha.

Como el lector habrá observado, la semana que acaba de finalizar no ha ofrecido otra novedad, o más bien acción importante, que la desarrollada por los fabricantes de cigarrillos cuyos nombres dijimos al detallar las compras que hicieron el jueves y el viernes.

De las zonas productoras no recibimos ayer noticia de otras actividades que las apuntadas en nuestras últimas informaciones.

LA RAMA QUE ENTRO

Hasta las cinco de la tarde habían entrado en los patios de los ferrocarriles, solamente estas dos partidas de tercios y pacas:

De Placetas, para el Sindicato Tabacalero de Cabaiguán, 135.

Del mismo lugar, para H. Duys y Compañía 52.

También entraron ayer en la plaza, en camiones, estas otras cantidades de tercios y pacas:

De Guayos, para Ruisánchez y Compañía, 51.

De Pinar del Río, para Carbajal y Hermanos, 135.

De Placetas, para José Cortés y Hermanos 110.

De Consolación del Sur, para Fernández y Zabala 48.

LOS TOTALES EXPORTADOS

Durante septiembre próximo pasado se exportaron las siguientes cantidades de tabaco en rama y despalillado; 15.922 tercios; 1.186 barriles, y 3.000 pacas. Con un total de 1.231.332 kilogramos, y un valor de $529.246.

En septiembre del año pasado se exportaron: 8.074 tercios; 1.666 barriles, y 6.721 pacas. Con un total de 985.815 kilogramos, y un valor de $1.046.753. Menos cantidad, pero más valor; que quiere decir mayores precios, el año pasado.

Desde el primero de enero hasta el treinta de septiembre, se exportaron estas cantidades 149.923 tercios; 14.860 barriles, y 42.855 pacas. Con un total de 12.742.261 kilogramos, que tenían un valor de pesos 8.253.968.

En igual período de tiempo del año pasado, se exportaron: 155.144 tercios; 21.941 barriles, y 62.767 pacas; que pesaban 14.659.440 kilogramos y tenían un valor de 13.546.864 pesos.

Es decir que comparadas las exportaciones del pasado año con las del presente, encontramos en contra de los nueve meses últimamente transcurridos, una merma de kilogramos 1.917.179 y $5.292.896.

Estas cifras confirman las aseveraciones que hemos hecho, al recomendar a nuestros cosecheros la prudencia en el sembrar hasta que se experimente una reacción favorable en la Argentina y los Estados Unidos del Norte principalmente.

EL TORCIDO Y LOS CIGARROS

En el mencionado mes de septiembre del presente año, se exportaron las cantidades que siguen: 4.562.640 tabacos; 5.142.508 cigarrillos, y 2.642 kilogramos de picadura. Durante septiembre del año pasado: 5.728.328 tabacos; 8.597.744 cigarrillos y 4.011 kilogramos de picadura.

Desde primero de enero hasta el treinta de septiembre último, se exportaron 13.730.314 tabacos; más 33.540.339 cigarrillos y 55.100 kilogramos de picadura.

En igual período de tiempo del año pasado, se exportaron 37.719.280 tabacos; 50.896.431 cigarrillos, y 57.642 kilogramos de picadura.

Por el total exportado en septiembre, vemos que el torcido se acerca a la posición que tenía en el mencionado mes del año pasado. Si nuestras grandes fábricas siguen trabajando como lo están en la actualidad, y persiste, como parece, la demanda de Inglaterra, la diferencia que en contra del presente año hallamos en las exportaciones —no olvidemos que la huelga duró seis meses—del torcido, desaparecerá dentro de poco.

HABANA ELECTRIC AND UTILITIES COMPANY

AVISO

La Junta Directiva de esta Compañía en sesión celebrada el día 14 de octubre de 1932, acordó repartir un dividendo de $0.75 por acción a cuenta del dividendo trimestral correspondiente al trimestre que terminó el día 15 de agosto del año en curso, sobre las Acciones Primeras Preferidas de 6 por 100 Acumulativo.

Este dividendo se pagará el día 15 de noviembre de 1932, por medio de cheques que se enviarán al domicilio de los señores accionistas que aparezcan registrados en los libros de la Compañía al cierre de las operaciones el día 22 de octubre de 1932.

Los libros de traspaso de acciones permanecerán abiertos durante el período de tiempo comprendido entre las fechas indicadas.

Los cambios de domicilio deberán ser comunicados oportunamente por escrito al Chase National Bank of New York, Aguiar No. 86, Habana.

Habana, 15 de octubre de 1932.

F. STEINHART
Presidente.

COTIZACIONES

BOLSA DE NEW YORK
(De nuestra Redacción en N. Y.)

Cotizaciones de la edición de media noche del Times:

ACCIONES
593,510

BONOS
$4.917,000

HABANA CLEARING HOUSE

Las compensaciones de cheks entre los bancos asociados al Habana Clearing House ascendieron en la liquidación de ayer a la suma total de:

$549,537,07

COTIZACION DE LA PESETA

La peseta española se cotizó ayer al cierre del mercado a razón de:

12.19.50
por dólar.

COTIZACION DE LOS FRANCOS

El franco francés se cotizó ayer al cierre del mercado, a razón de:

25.51
por dólar.

COTIZACION DE LA LIBRA ESTERLINA

La Libra Esterlina se cotizó ayer en el mercado local, a:

$3.45

MERCADO GANADERO

LOS PRECIOS EN PIE

Precios pagados por compradores en los mercados de origen:

El vacuno

En Oriente, de dos y medio a tres centavos con el cinco por ciento de descuento.

En Camagüey, de dos y medio a tres centavos con el cinco por ciento de descuento en la finca, y sin descuento en la ciudad.

En Las Villas, de dos y medio a tres centavos cor el diez por ciento de descuento.

En Pinar del Río, de dos y medio a tres y medio centavos; pero pesado y entregado en los mataderos de esta capital.

El lanar

El lanar, de tres y medio a cinco centavos.

De cerda

Del país, de siete a siete y medio centavos.

MATADERO DE LUYANO

En el Matadero de Luyanó se sacrificaron las siguientes reses:

De vacuno	70
De cerda	69
De lanar	35

Los precios que rigieron en el Matadero de Luyanó fueron:

Vacuno: de 12 a 13 centavos kilo.
Cerda: de 21 a 32 centavos kilo.
Lanar: de 20 a 30 centavos kilo.

MATADERO INDUSTRIAL

En el Matadero Industrial se sacrificaron las siguientes reses:

De vacuno	164
De cerda	151
De lanar	47

Rigieron los siguientes precios en el Matadero Industrial:

Lanar: de 20 a 30 centavos kilo.
Cerda: de 21 a 32 centavos kilo.
Vacuno: de 12 a 13 centavos kilo.

BONOS DE CUBA

Octubre 15.

En la Bolsa de Valores de Nueva York cerraron hoy los bonos de Cuba a los tipos que se consignan a continuación; cuyos precios se entienden más los intereses devengados hasta la fecha.

REPUBLICA DE CUBA

	Comp.	Vend.
R. de Cuba, Speyer, 5 por 100 1904	89	—
R. de Cuba, Morgan, 5 por 100 1914	88	89
R. de Cuba Speyer 4½ por 100 1925	88	89
R. de Cuba 5½ O. P. 1925	41⅜	42⅜
R. de Cuba 5½ Morgan	77½	78½

BONOS AZUCAREROS

	Comp.	Vend.
Cuban A. Sugar	52	—
Eastern A. Sugar	6⅝	8
Manati Sugar	5	8

BONOS FERROCARRILEROS

	Comp.	Vend.
Cuban Ry 5 por 100	35	35½
Cuban Ry 7½ por 100	28½	37¾

INTER. TELPH.—H. E. RAILWAY

	Comp.	Vend.
Inter Telph 4½	40½	42
H. E. Ry 5 por 100	20	20¼
H. E. Ry 5½ por 100	4	7⅛
Inter. Telph 4½	40½	42

MUY INDECISO ESTUVO EL MERCADO DE LA PLATA

El mercado de la plata nacional estuvo ayer muy indeciso, habiéndose efectuado pocas operaciones, y cerrando a los tipos de 2 3-8 y 2 1-2 por ciento de descuento, compradores y vendedores, respectivamente.

MERCADO DE ALGODON

NUEVA YORK, octubre 15.

	Cierre
Enero	6.46
Marzo	6.55
Mayo	6.64
Julio	6.71
Octubre	6.35
Diciembre	6.40

CIERRE DE BANCOS

Octubre 15.

Nat. City Bank	45¼	46¼
Chase Nat Bank	35¾	35¾
Guaranty Trust Co.	309	312
Bankers Trust Co	65¾	66¾
Irving Trust Co.	24	24⅜
First Nat Bank	1520	1550

BAJA DE LAS EMISIONES DE LA REPUBLICA

El mercado local de valores se ha mantenido ayer en tono de inactividad, en general

El mercado local de valores estuvo ayer inactivo, destacándose solo por su tono firme algunas emisiones de la República, entre las cuales experimentaron alguna mejoría los bonos seriados de Morgan 1923, del 5½ por ciento, y los de la Deuda Interior. El resto de dichas emisiones de baja, especialmente los bonos Morgan 1914, los certificados de Obras Públicas 5 y medio por ciento que vencen en junio de 1933, y los bonos de Morgan cinco y medio por ciento de 1923, que bajaron, respectivamente 8, cuatro y tres puntos.

Experimentaron ligera mejoría los «Debentures» de la Havana Electric Railyway. De baja los bonos de los teléfonos.

El resto de los bonos sin cambio apreciable.

Flojas estuvieron las acciones preferidas de la Havana Electric Utilities y de los Teléfonos. Sostenidos los Unidos. El resto muy quieto.

COTIZACIONES EN EL MERCADO DEL CAFE EN N. YORK, AYER, SABADO

NEW YORK, octubre 15.— Luis Mendoza y Compañía. —Las cotizaciones del café al cierre hoy fueron las siguientes:

Enero	6.45
Marzo	6.55
Mayo	6.64
Julio	6.73
Septiembre	6.30
Octubre	6.40

HA BAJADO LA COMPENSACION DE LOS BANCOS

Sin embargo, de esa baja, el promedio diario es superior al habido la semana anterior

Las compensaciones de cheques efectuadas durante la semana pasada por los banqueros asociados a la Clearing House, alcanzaron las siguientes sumas:

Octubre 11	$635.683.76
Octubre 13	688.485.22
Octubre 14	889.963.93
Octubre 15	549.537.07
Total	$2.763.669.98
En la semana anterior	3.781.190.92
Merma	$1.017.520.94

Dicha merma, correspondiente a la semana pasada en relación con la anterior es solamente numérica, pues hay que tener en cuenta que en la semana terminada ayer, se efectuaron compensaciones solo cuatro días, por ser festivos los días 10 y 12 de octubre. El promedio diario de esta semana es de más de $660.000, contra más de $630.000 en la semana anterior.

MERCADO DE CAMBIOS

Octubre 15.

Mejoró la libra esterlina.
Quieta la peseta española.
No hubo operaciones.

COTIZACIONES

New York, cable	5/64 P.
New York, vista	1/16 P.
Londres, cable	3.45 ⅜
Londres, vista	3.45
España, vista	8.21
España, cable	8.20
París, cable	3.92
París, vista	3.92
Liras, cable	5.14
Liras, vista	5.13
Suiza vista	19.30
Suiza cable	19.29
Bélgica, cable	13.87
Bélgica vista	13.86
Alemania, cable	23.82
Alemania, vista	23.81
Hong Kong, cable	23.46
Hong Kong, vista	23.45
Amsterdam, cable	40.27
Amsterdam, vista	40.26
Canadá, cable	3 ¼ D
Canadá, vista	3 ¾ D

BOLSA DE NEW YORK

COTIZACIONES DEL CIERRE DEL DIA 15 DE OCTUBRE
(RECIBIDAS POR EL HILO DIRECTO DE MENDOZA Y Co.)

ACTIVOS	
Atchison	41⅞
Auburn Auto	43¾
Am. Can	50⅝
N. Y. Central	22⅞
Gen. Elec	16¼
Gen. Motors	14
U. S. Steel	37⅞
Dupont	36⅞
E. Kodak	52½
Am. Tel and Tel	105½
New Jersey	30
Inter. Tel	10⅛
FERROCARRILES	
At. Coast	21
Balt. Ohio	12½
Cons. Cuba prefs	—
Ches. Ohio	21¾
Can. Pacific	15
Cuba Co	2
Del. Hudson	63
Del. Lack	23½
Erie	7
St L. St Fco.	—
G. North	12¾
Ill. Cent.	14¾
Louisv. Nash	20
Miss. Pacific	6
Norfolk	97½
North. Pacific	18¼
Pennsylvania	15½
C. R. Island	6½
St L. South	—
St Paul prefs	2½
S. Pacific	20
S. Railway	9½
U. Pacific	65
W Maryland	6½
PETROLEOS	
At. Ref	16½
Cont. Oil	6¼
Cons. Oil	6⅝
Houston Oil	14½
Ohio Oil	8½
Pure Oil	4½
Royal Dutch	—
S. Oil Calif	—
Shll Union	6¼
Texas Co	13⅜
Union Oil	—
ACEROS	
Byers A. M.	15½
Beth. Steel	18¼
Col. Fuel	7⅝
Gulf. Steel	12¾
Ludlum Steel	—
R. I. Steel	7¾
Trans. Will	—
Vanadium	13¾
Cruc. Steel	—
MOTORES	
G. Paige	2¼
Hudson	5¾
Chrysler	14⅜
Nash	14⅝
Packard	3⅛
Studebaker	6¼
White	23
AGRICULTURA	
Case T. Mach.	41½
Harvester	22¼

EQUIPOS OFICINA	
I. B. Machine	92
Nat. Cash	11⅝
Gen. Sig Ry	—
UTILITIES	
Am. F. Pow	3¼
Comm. South	3⅛
Cons. Gas	56⅛
North Am	29¾
West Union	20⅛
Pub. Serv	47⅞
Nat P. Light	14¾
El. P. Light	8⅞
United Corp	9¼
U. Corp prefs	—
Am. W. Wrks.	25¼
Stand Gas	18¼
Am. P. Light	9⅝
Elec. Bond	25⅞
QUIMICOS	
Allied Chem	75
Air Red	56⅝
Col. Carbon	28½
Lambert	36¼
Texas Gulf	20½
F. Texas	22
Drug Inc.	34⅝
Comm. Solvents	9¾
Union Carb	26
ACCESCRIOS	
Briggs	5⅜
T. Roller	15
El. Auto Lit	17⅝
Goodyear	15½
U. S. Rubber	6
Murray Corp	4
S. Warner	4½
Goodrich	6⅜
EQUIPOS	
Pullman Co.	21⅞
Baldwin	7
Am. Car Fou	9¾
Am. Locomotive	—
Gen. A. Tank	46
TRACCION	
Brook. Man	21
Inter. R. T.	5
INDUSTRIALES	
Allis Chal	8¾
Cont. Can	31
West. Elec	28⅞
Mc Keesport	44⅝
Int. Comb	—
W. Pump	14½
FABRICACION	
Gen. Asphalt	7¾
Int. Cement	8¼
Johns Mansv	22⅞
Otis Elev	12⅞
METALES	
Amer. Smel	15½
Anaconda	10⅞
Kennecot	11¼
Int. Nickel	8⅝
Cerro de Pasco	7⅞
Nevada	6⅛
Homestake	124
Alaska Jun	11⅞
Patino Mines	—
TABACOS	
Tobacco A	71¼

Tobacco B	72½
Ligg. Myers	63
Lorillard	12⅜
Reynolds	31¼
Cons. Cigar	—
ALMACENES	
Best and Co	13¾
May Dept	15⅛
Macy H. R.	41⅛
Gimbel Bros	—
A. D. Goods	6¾
ALIMENTOS	
Coca Cola	94½
Borden Co	27½
Nat. Bisc	39⅜
Corn. Prod	50¾
Hershey com.	56⅞
Gen. Foods	30
L. Wiles	26¾
S. Brands	15
N. Dairy Prod.	18
U. Fruit	19⅝
Purity Bak	9
Wrigley	—
VENTAS CORREO	
Montgomery	12⅝
Sears Roeb	19⅝
T. CADENAS	
Kresge S. S.	11
K. Grocery	15¼
J. C. Penney	22⅛
Schulte	—
Safeway Stores	50¾
Woolworth	37¾
MISCELANEA	
Cann. Mills	15½
Congoleum	—
Gold Dust	17
Int. Shoe	26½
Kelvinator	4¾
Proc. Gamble	31
Simmons Co.	8¾
Radio Corp.	7⅝
Nat. Surety	10
Amer. Ice	7⅜
Am. Woolen	5⅞
Coty Inc	—
Gillete	16⅝
PELICULAS	
Fox Film	2⅞
Warner Bros	2⅝
Paramount	3⅞
Loews Inc	27⅞
AZUCARES	
Am. Sugar	—
Am. Sug. pref.	—
Puerto Ric	15⅝
C. Am. Sugar	—
C. Am. Sug pref	—
AEROPLANOS	
Bendix Avi	11⅞
Curtiss	2¼
U. Aircraft	24¾
Aviat Corp	6½
TRUST	
Adams Express	6
Am. Inter.	7½
Chesapeake	13
Texas Pac	5
Alleghany	1⅝

BOLSA DE LA HABANA

OCTUBRE 15, 1932.

BONOS Y OBLIGACIONES

	Comp.	Vend.
Cuba 1904 Speyer	87	94
Cuba 1905 Deuda Int.	38	42
Cuba 1909 4½	78	82
Cuba 1914 Morgan	80	100
Cuba 1923 5½ Morgan	74	80
Cuba 1945 (5½) Obras Públicas	43	45½
Cuba (5½) 1935 (Obligaciones oro)	30	34
Cuba (5½) 1940 Azúcar)	76	81½
Cuba, Morgan (Seriados) 5½ por 100 1927		
F. Vence 1 julio 1933	82	95
G. Vence 1 julio 1934	—	—
H. Vence 1 julio 1935	—	—
I. Vence 1 julio 1936	—	—
J. Vence 1 julio 1937	—	—
Certificados serie 5½ % Obras Públicas:		
Vence diciembre 31 de 1932	84½	94
Vence junio 30 de 1933	70	—
Ayuntamiento de la Habana 1a hip.	94	—
Ayuntamiento de la Habana 2a	94	—
Centro Asturiano	20	—
Agricola Oriente Cubano	—	—
Banco Territorial (serie B)	—	—
Cervecera	24½	40
Cervecera (Obligaciones no hip.)	7	12
Ciego de Avila	—	—
Curtidora	—	—
Gas	85	93
H. Electric (Consolidados)	20	30
H. Electric (Obligaciones no hip.	5⅛	10
Iron Beer (Obligaciones no hip.)	—	—
Jarcia Matanzas	68	—
Edificio La Metropolitana S. A	—	—
Ladrillos	—	—
Matadero	—	—
Nueva Fábrica de Hielo	70	—
Papelera serie A	80	—
Papelera serie B	50	—
Teléfono	56	—
Unidos		7½

ACCIONES

	Comp.	Vend
Agricola Oriente Cubano (en circulación $6.000.000)	—	—
Banco Agricola	—	—
Banco Territorial	—	—
Banco Territorial (beneficiarias)	—	—
Banco de Préstamos sobre Joyería	—	—
Cervecera	—	—
Ferrocarriles Consolidados de Cuba (preferidas)	2	—
Cuba Cane prefs	—	—
Cuba Cane com	—	—
Kokofat prefs	—	—
Kokofat com	—	—
Cuba R. R.	7½	—
Curtidora	—	—
Fibras y Jarcia	—	—
H. Electric Utilities Co. prefs. 6 por 100	14	15⅛
H. Electric Utilities Co. prefs. 5 por 100	9	13
H. Electric Railway Co. preferidas	1½	7
H. Electric Railway Co. comunes	¼	1
Jarcia prefs	11⅛	25
Jarcia prefs ex dividendo en acciones)	10	—
Jarcia comunes	1½	—
Licorera de Cuba	4	10
Lonja prefs.	—	—
Lonja com	—	—
Matadero	—	—
Seguros La Mercantil	—	—
Metropolitan Auto.	100	—
Naviera prefs	10	—
Naviera com	2	2½
Nueva Fábrica de Hielo	36	—
Nueva Fábrica de Hielo beneficiarias)	9	22
Perfumería prefs	—	—
Perfumería com	—	—
Pesca prefs	—	—
Pesca com	—	—
Teléfono prefs.	33	43
Teléfono com	—	—
Unidos	2⅝	2⅞
Union Oil	8¾	10

MERCADO DE GRANOS

Octubre 15

TRIGO	
Mayo	53⅞
Julio	55
Diciembre	48¼
MAIZ	
Mayo	30⅞
Julio	32¼
Diciembre	25⅞
AVENA	
Mayo	18¼
Diciembre	15¾
CENTENO	
Mayo	35¼

EL COMERCIO NO AFECTADO POR IMPUESTO DE CONSUMO SALDRIA PERDIENDO CON TRIBUTO UNICO

La Cámara de Comercio Cubana ha dirigido un escrito al Secretario de Hacienda, exponiendo su criterio y pidiendo ser oída antes de hacer la transformación de los impuestos

En relación con el proyecto de supresión de los impuestos de consumo y otros y el aumento del impuesto sobre la venta bruta del 1 y medio al 4 y medio por ciento, que algunas corporaciones aceptan con la condición de que tanto el 4 y medio correspondiente al almacenista como el 4 y medio correspondiente al detallista se carguen en las facturas, para evitar a los minoristas numerosas molestias, el Presidente de la Cámara de Comercio Cubana, señor Charles C. Dufau, aceptando las sugerencias hechas por la comisión de dicha corporación encargada del estudio del conocido proyecto del señor Antonio Antón, ha dirigido al Secretario de Hacienda el siguiente interesante y razonado escrito:

«La Cámara de Comercio de mi presidencia, está muy interesada en el proyecto de sustitución de impuestos aprobados por la Comisión Económica y que es objeto de estudio por esa Secretaría.

«Los datos que posee la Cámara hasta hoy, y que le han sido facilitados por la Asociación de Comerciantes, no son suficientes para poder formar juicio definitivo acerca del citado proyecto. No obstante, de la consulta hecha a varios miembros de la Directiva de la Corporación y a distintos asociados pertenecientes a diversos giros del comercio y la industria, resulta que hay muchos sectores de las diferentes actividades mercantiles para los cuales sería excesivamente gravoso e injusto el aumento hasta el 9 por 100 del impuesto sobre la venta y las entradas brutas, por no estar afectados con los impuestos de consumo cuya supresión se propone, ni recibir la debida compensación con los otros tributos que se quitan como el del tiembre y el suntuario.

«Como el proyecto aludido es de tanta trascendencia para el país y para los intereses de la industria, al comercio y la navegación, deseo hacerle saber que la Cámara está estudiando el asunto y quisiera ser oída antes de que fuese aceptado por esa Secretaría dicho proyecto.

«A reserva de poder darle a conocer en breve, cuando tengamos información completa, los puntos de vista de la Cámara respecto al citado proyecto, le ruego tome en consideración lo que le dejo manifestado, a fin de que se le dé oportunidad a esta Corporación que representa muy importantes intereses comerciales, industriales y navieros, para intervenir en este asunto antes de ser aceptado por esa Secretaría».

VENTAS DE LA CORPORACION EXPORTADORA

Le queda a dicha entidad este año por exportar 27.000 tonls. de azúcares segregados

La Corporación Exportadora Nacional de Azúcar dió ayer a conocer las siguientes ventas de azúcares controlados a Londres a la casa Tate and Lyle, por conducto de la casa Farr and Co., de New York.

Jueves, octubre 13, de 7.000 a ocho mil toneladas.

Viernes, octubre 14, de 7.000 a ocho mil toneladas.

Ambas partidas son para embarque en noviembre, y han sido vendidas al precio de 6 chelines Cif., equivalente a 0.8167 libre a bordo.

Después de las ventas citadas, la cantidad de azúcares disponibles de la cuota segregada y exportable este año asciende a la cifra de 27 a 29 toneladas, cantidad insignificante si se considera que, hasta diciembre 31 faltan dos meses y medio y que en ese periodo, de venderse en la misma proporción que en los pasados nueve meses y medio, se deberán exportar cerca de 62.000 toneladas, cifra mucho mayor que la que representa la actual existencia disponible en manos de la Corporación para exportar este año.

LAS GANANCIAS DE LA TELEFONE & TELEGRAPH HASTA EL 30 DE SEPT.

NEW YORK, octubre 15.— La American Tel and Tel., en los nueve meses terminados el 30 de septiembre, ganó $5.92 por acción común, contra $7.01 en el mismo período de 1931. Las ganancias del trimestre equivaldría a $1.90 por acción, contra $1.95 en el trimestre anterior y $2.12 en análogo período del año pasado.

EL MERCADO DE METALES Y SUS COTIZACIONES

NEW YORK, octubre 15.— Luis Mendoza y Compañía.—Las cotizaciones al cierre hoy, de los principales metales fueron las siguientes:

Cobre: 6 y cuarto.
Nikel: 35.
Plata: 27 y medio.
Plomo: 2.90.
Zinc: 3.37.

HA CERRADO EN UN TONO DE FIRMEZA EL MERCADO DE VALORES DE LONDRES

LONDRES, octubre 15.—Luis Mendoza y Compañía.—El mercado de valores de Londres tuvo hoy un tono firme al cierre, caracterizándose por las compras de inversión en la división de primera clase. El grupo industrial se réstableció bruscamente, en simpatía con las trasatlánticas.

NEW YORK, octubre 15.— Los depósitos de ahorros de los bancos del Estado de New York aumentaron en 4,443 cuentas en septiembre, pero hubo un exceso neto de $1.909.000 en la sextracciones, respecto a los depósitos.

LA COMPANIA AZUCARERA "SANTA ISABEL, S. A." PROTESTA CONTRA LA CUOTA QUE LE HAN ASIGNADO

El Presidente de la expresada entidad azucarera se ha dirigido por medio de un escrito a la C. Exportadora y en ese documento expone las circunstancias de su caso

El señor Jesús Azqueta, Presidente de la Compañía Azucarera «Santa Isabel» S. A., ha dirigido a la Corporación Exportadora Nacional de Azúcar un extenso, razonado y documentado escrito, protestando contra el sistema utilizado para fijar su cuota de producción azucarera en el Central «Santa Isabel».

Se afirma en el citado escrito que «hay un por ciento de producción, bajo cuyo límite no se puede trabajar» y que «limitar la producción de una empresa como «Santa Isabel», que tiene una capacidad de 150.000 sacos, a producir 22,000 sacos, sería dictar contra dicho ingenio una violenta e injusta orden de clausura».

A continuación expone el Presidente de la mencionada Compañía lo siguiente:

«El caso del «Santa Isabel» es único en Cuba y la baja cuota asignada tiene su origen en que al fijarle a este central la «zafra ideal» se tomó como factor lo producido por dicho ingeni oen la zafra de 1929 a 1930, que, por circunstancias fortuitas, de todos conocidas, fué suspendida sin terminarse, y, por tanto, fué una zafra incompleta y anormal. Habiendo sido anormal esa zafra, debe tomarse, conforme al espíritu de la restricción y del decreto 296 de febrero 28 de 1931, la zafra de 1924 a 1925 como factor, como lo establece el mismo decreto para los ingenios que no hubiesen molido ese año.

«Donde el decreto dice: «hayan molido», indiscutiblemente, dice «Haya hecho una zafra normal», porque si hubiera que interpretar el decreto literalmente, y en pugna con su espíritu, un ingenio que en cualquiera de las zafras de 1928-29 o de 1929-30, hubiera molido una sola semana o un día tan solo, ¿se le tomaría como factor de promedio de esa zafra la molida de una sola semana o de un solo día?».

Expone luego el escrito que, debido a la aplicación de la restricción y del decreto citado, basada en forma contraria al espíritu de dicho decreto, numerosos ingenios con capacidad agrícola e industrial inferior hasta un 50 por ciento, a la del central «Santa Isabel» tuvieron cuotas asignadas muy superiores a la fijada para dicho central. Cita, también, el hecho de que muchas cuotas se basaron en cifras exageradas presentadas por numerosos ingenios respecto a su capacidad agrícola.

Insiste, finalmente, en que la Corporación es la llamada a aplicar según principios de equidad y justicia el decreto de la restricción y las distintas reglas y que no está en el espíritu de dicho decreto obligar a un ingenio a morir debido a la interpretación demasiado literal de sus normas.

COMPAÑIA CUBANA DE ELECTRICIDAD

AVISO

La Junta Directiva de esta Compañía en sesión celebrada el día 14 de los corrientes, acordó repartir el dividendo trimestral regular de $1.50 por acción sobre las Acciones Preferidas Acumulativas de $6.00 anuales, por el trimestre que termina el día 31 de octubre de 1932.

Este dividendo se pagará el día 1o. de noviembre próximo, por medio de cheques que se enviarán al domicilio de los señores accionistas que aparezcan registrados en los libros de la Compañía al cierre de las operaciones del día 22 de octubre de 1932.

Los libros de traspaso de acciones permanecerán abiertos durante el periodo de tiempo comprendido entre las fechas indicadas.

Los cambios de domicilio deberán ser comunicados por escrito oportunamente al Departamento de Contabilidad de Acciones Preferidas de esta Compañía, en Máximo Gómez (antes Monte) No. 1, Habana.

Habana, 15 de octubre de 1932.

FRED E. KRIEGHOFF
Vice-Tesorero

M.E.C.D. 2016

Prado arriba, Prado abajo.....

El brujo Sebastián

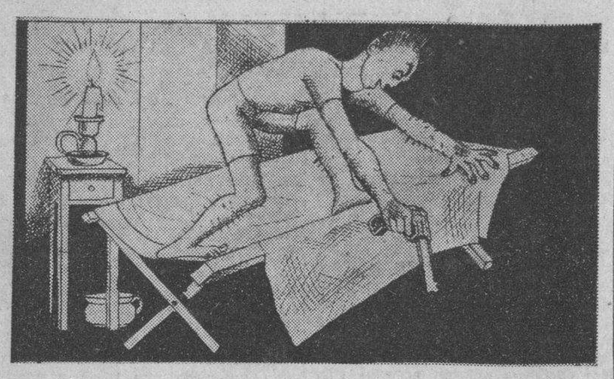

Mi querido camarada B. G. T. me hizo el siguiente relato en ese claro estilo con que reviste sus narraciones.

—Hace ya muchos años—me dijo B. G. T.—¡tantos! que su memoria se pierde en la noche de mis recuerdos juveniles.

«Yo formaba parte de un grupo de noctámbulos impenitentes. Pasada la media noche nos reuníamos en el Malecón. Bajo la comba tachonada de estrellas instalábamos el laboratorio de nuestros ensueños: anfiteatro en que diseccionábamos al prójimo: cátedra de las más peregrinas teorías; parnaso de las musas más rebeldes: oasis en fin, de nuestros espíritus martirizados por la ingente lucha del vivir cotidiano. Charlábamos...

«Divina charla: esgrima de la inteligencia en la que al choque del acero de las ideas surgen los chispazos del ingenio.

Entre todos los contertulios era digno de nota Julio—el más modesto en su hábito externo—espíritu menos expansivo que receptivo. Hablaba poco y meditaba mucho. Sus palabras eran tardías y concisas, pero pletóricas de saber y de emoción.

«Enemigo encarnizado del Refranero, atacaba sin cuartel el credo vulgar que hace sapiencia infinita de frases y aforismos.

—«La palabra—decía—plasma las ideas, pero las ideas cambian y las palabras quedan. Por ello es que, en el desenvolvimiento progresivo de la Humanidad, bajo el imperio de las leyes universales, las palabras vertidas han sido cadenas del progreso, opio de la imaginación y engañifa para las multitudes.

—«Dos siglos llevamos sumidos en la morfina mental de aquellas tres palabras, mágicas en su época, pero que—sabedlo bien—ya no responden a las palpitaciones del instante: Libertad. Igualdad. Fraternidad...

—«Las ansias de la época son muy otras. Se resumen en este vocablo que pende de los labios de la multitud contemporánea: Felicidad La Felicidad, que habla de lo intrínseco y primordial: Pan. Vida digna. Satisfacciones espirituales. Descanso...

—«No sólo de pan vive el hombre—le refutábamos.

—«He ahí otro opio mental. Siempre el pan en segundo término. Distrayendo la imaginación del hambriento con los inefables contentamientos del espíritu... y que nunca llegan.

. . . . . .

«Una noche se planteó el problema de la credulidad. El compañero Z dijo:

—«No creas sino aquello que veas.

—«¿Por qué?—preguntó Julio—. Tenemos cinco sentidos ¿y no hemos de dar crédito más que al de la vista?

«Julio tenía por costumbre atomizarnos con una frase. Ya nos veíamos mordiendo el polvo de la derrota.

«Pero he aquí que interviene el más joven de los del grupo. Casi un niño. Su voz atiplada. Su rostro lampiño aún. Dijo:

—«Mi abuelo tuvo dos ingenios. Uno en las ubérrimas campiñas matanceras. Otro en su mente. Una mente muy tropical y muy cubana. Lo que equivale a decir: dos veces tropical.

—«Siguiendo la costumbre de la época, su padre le envió a estudiar a los Estados Unidos y a Inglaterra. A su regreso mi bisabuelo le entregó por escrito un amplio poder para regir el ingenio.

«Días después mi abuelo se hacía cargo de la finca azucarera. Le produjo dolorosa impresión la vida llena de privaciones, una vida inferior, de los que allí laboraban. Desde el mayoral al último obrero. Se propuso mejorar la situación de todos. No olvidéis que Julio se había educado en países anglosajones, donde el confort es la máxima preocupación de los ciudadanos.

«Mi abuelo comenzó en seguida, entre otras construcciones, la de una casita de mampostería sobre un montículo aislado del tráfago del batey. Trabajaba en ello, cuando cierta mañana se le acercó un viejo esclavo, que le advirtió:

—«Mire niño; tenga cuidado porque aquí mismo enterraron al brujo Sebastián.

«Atemorizado más por las posibles emanaciones pútridas que por los supersticiosos temores del esclavo, comprendió que la elección de aquel sitio había sido desdichada, pero su amor propio y el temor al pecado de pusilanimidad le hicieron decir:

—«¿Y eso qué importa?

«Terminada la edificación y mientras llegaban los muebles, el nuevo administrador se instaló en la casita con un catre, dos taburetes, una mesa y una palmatoria con su vela.

«Y se dispuso a dormir en la casita.

«La primera noche... Oid lo que ocurrió la primera noche: Acostado en su catre y a oscuras ya, se echó a dormir. De pronto, sobresaltóse. Había experimentado la sensación de que alguien, debajo del catre, y lentamente, le estaba repasando un grueso palo de la cabeza a los pies.

«Tiróse de la cama; empuñó su revólver; encendió la vela. Registró los rincones. Nada. ¿Ladrones? ¿Duendes? La mente de aquel joven templada en las aulas universitarias extranjeras rechazó por absurdas las supercherías que rodaban por el lugar.

«Acostóse de nuevo y de nuevo sintió debajo del catre el garrote que le iba rodando de los pies a la cabeza y de la cabeza a los pies. Otra vez empuñó el revólver y otra vez registró, y otra vez espantóse... Nada. Nada. Soledad. Mudez de los páramos...

«Un silbido, vino a horrorizarlo. Los pelos se le convirtieron en lanzas agresivas. Y despierto ya, sentado en un taburete el revólver homicida empuñado, esperó el amanecer...

—«¿Será el brujo Sebastián? Y si es él, ¿de qué me ha valido tanta ciencia positiva, tanta ciencia experimental?

«Al día siguiente, todavía en el colmo del terror, almorzaba con el jefe de máquinas, cuando vió salir de la casa un enorme majá. Entonces se lo explicó todo. El ofidio había buscado en su catre, durante la noche anterior, cálido resguardo en el forro...

. . . . . .

Al final del relato nuestro grupo quedó en silencio.

—«¿Y qué?—preguntó Julio.

—«Ningún sentido, dijo el joven, está educado en la fina perspicacia en que lo está el de la vista. Es al único que debemos dar crédito plenamente. Si mi abuelo no hubiera visto el majá, habría llegado al fin de su existencia creyendo firmemente que el espíritu del brujo Sebastián anduvo rondando por su cuarto. No despreciéis, ¡amigos!, no despreciéis el refranero: «Ver para creer».

X. X.

Señores
Anunciantes

El éxito del anuncio no depende solamente de la circulación.

Es preciso que a la vez que sea muy leído el periódico, tenga el debido rendimiento su anuncio por llegar a manos de un público con favorable ambiente para el consumo de su artículo por su situación económica.

El DIARIO DE LA MARINA

cubre una cantidad máxima de suscriptores, cuya posición económica permite la adquisición del producto anunciado.

EL EXITO DEL ANUNCIANTE ES NUESTRA GARANTIA

SUSCRIBASE AL
Diario de la Marina

Mañana conocerá el Tribunal Superior Electoral apelando sobre candidaturas

INFORMACION POLITICA

Obregón aclamado anoche en el Vedado.—Los actos políticos de hoy.—Declarada sin lugar la reclamación Popular de Consolación del Sur.—Numerosas vistas, mañana, ante el Tribunal Superior Electoral.—Gran fiesta conservadora en Morón.—Darío Castillo.—La oficina conservadora de La Punta.—Numerosas e interesantes noticias sobre política

TRIBUNAL SUPERIOR ELECTORAL

Sin lugar la reclamación popular de Consolación del Sur

El Superior Electoral declaró ayer sin lugar la reclamación entablada contra la sesión que se dice celebrada en 11 de septiembre último por la Asamblea Municipal Popular en Consolación del Sur y contra los acuerdos adoptados en la misma.

La candidatura popular de Artemisa

El Tribunal señaló para mañana, lunes, a las nueve de la mañana, la vista de la apelación establecida por Eloy E. Cruz e Hipólito Valdés Reyes, contra el acuerdo de la Junta Provincial Electoral de Pinar del Río, que aprobó el certificado de candidatura municipal del Partido Popular en Artemisa.

Impugnará la apelación, pidiendo, por lo tanto, que se confirme la resolución de la Junta pinareña, el doctor Carmelo Urquiaga. Interesándose por el asunto estuvieron ayer, en el Tribunal Superior, el doctor Ibrahín Urquiaga, ministro de Cuba en los países escandinavos y jefe de los populares de la provincia pinareña y candidato a representante por dicho partido en las próximas elecciones y que figura en el número uno de la boleta popular en Pinar del Río. Lo acompañaban el candidato a alcalde por el referido Partido en Artemisa, señor Fidel Hernández; el jefe de los populares de Consolación del Sur y candidato a consejero, señor Rafael Díaz Tabares y el señor Carlos Busquet, secretario particular del señor Urquiaga.

El gobernador progresista de Oriente

También tendrá efecto mañana, a las nueve, la vista de la apelación de José Romaguera y Luis Tejada, contra el acuerdo de la Provincial de Oriente, que rechazó el certificado complementario de candidatura a gobernador del Partido Progresista.

Otras apelaciones

Igualmente: la de Domiciano Torres y otros contra el acuerdo de la Provincial de la Habana rechazando el certificado de candidatura municipal del Partido Independiente Jaruqueño en el Término de Jaruco.

La de Aurelio Sánchez Amaro contra la Provincial habanera que rechazó la candidatura municipal del Partido Unión Democrática de Marianao.

Y la de Domiciano Torres contra el acuerdo de la repetida Junta que rechazó el certificado de candidatura del Partido Idealista, en Guanabacoa.

Reclamación popular de Jovellanos

Para el 21 del actual se ha señalado la vista de la reclamación del doctor Miguel Angel Campos contra la convocatoria librada y contra la sesión que se dice celebrada por el Ejecutivo Municipal Popular en Jovellanos el 25 de septiembre último, a las tres p. m., en la casa calle de Enrique Junco 21, en dicha villa.

Vista popular celebrada

Se celebró ayer la vista de la reclamación del procurador Eduardo de la Campa contra la sesión del 14 de septiembre último, celebrada en la casa Enrique José 75 y medio, en Camagüey, por el Ejecutivo Provincial Popular de dicha ciudad y contra los acuerdos adoptados en dicha sesión.

EL DOCTOR DARIO CASTILLO

El doctor Darío Castillo, ilustre abogado camagüeyano, ha pasado por la Habana, traído por negocios de su bufete y de sus actividades políticas. Es un preeminente conservador de la ciudad de Agramonte, perteneciente a una linajuda familia; ha figurado siempre en la vanguardia de su Partido y ocupado los puestos de ataque, y hasta ahora no había aceptado nominación para cargo alguno, excepto el de constituyente en la última reforma, en cuya convención hizo tan brillante papel como orador y jurista. Y ahora se ha decidido, al fin, por fraternal adhesión a su jefe y amigo el doctor Justo Lamar Roura, a aceptar el cargo de consejero provincial que, sin duda alguna, ha de obtener en las próximas elecciones.

—He venido—nos dijo—a negocios y, de paso, a cambiar impresiones políticas, y regreso a mi ciudad abrumado por las atenciones que he recibido en la Habana, especialmente del caballeroso periodista, candidato actual, más que de la Habana, de la isla entera, doctor Gustavo Herrero.

—¿Programa, dice usted? Los que sabemos a qué atenernos acerca de los Consejos Provinciales, no debemos aventurar nada.

—¿Mi actitud? Conservador, como siempre, ayer y mañana: y hoy más que nunca. Esto no quiere decir «reaccionario», claro. Porque hay quien cree que, en las evoluciones de los hombres, sólo evoluciona una parte. Evolucionamos todos, pero siempre habrá una derecha y una izquierda. Y yo estoy en la derecha; porque no me gusta la política de mano izquierda.

—¿El futuro? El futuro siempre debe ser «futuro perfecto» (y perdone usted si me contagio con el humor de Aristigueta). Estoy persuadido de que una política bien intencionada, comprensiva, generosa y patriótica, vendrá: Y será la salvación.

Y el doctor Castillo se despidió gentilmente.

EL CIRCULO DE GOYITO GUAS

En la noche de ayer se efectuó en Neptuno 7, altos, Campamento de los liberales de la Habana, una concurrida fiesta de la Juventud Liberal de la provincia, presidida por el lugarteniente del señor Carlos Govea, nuestro valioso y atento amigo el señor Carlos A. Cadaval, que tenía a su lado a sus compañeros los señores Francisco Villaverde, Rafael Valdés Moynelo, Rafael Spencer, Rogelio Rueda, B. Ceballos y Jerónimo, y otros muchos elementos de la importante colectividad que ha extendido su raigambre en los cuarenta y tres barrios del Distrito Central.

Destacábase el doctor Guas Inclán, candidato de triunfo, con el doctor Antonio Bosch, legislador que apoya el Magisterio todo pos sus esfuerzos en mejorarlo; Silvestre Anglada, Tocayo, el señor Alberto Coffigny Ortiz, postulado para miembro propietario de la Junta de Educación con el número cinco; el director del Club, señor José Romero, Comesanas, Castro y nutrida comisión de Chávez, y por los salones y la escalera hasta la acera que da a Consulado, un gentío inmenso.

Los candidatos Manuel Angel Espinosa y capitán Jorge Vila, se excusaron cumplidamente con telegramas.

Después de unas palabras del presidente del Club, señor Prudencio Figueroa, usaron de la palabra los señores Juan Azel, doctor Santiesteban, Cadaval, el señor Ramón Solana, compañero del señor Comesañas y el doctor Costales Latatú, directores de «Los Tres Mosqueteros del Aire», hizo un vibrante discurso de tonos elevados.

El señor Alberto Ciffigny Ortiz, consumió un turno para agradecer a la Juventud Liberal de la provincia de la Habana la honrosa deferencia de hacerlo cuestión de honor en su elección para miembro propietario de la Junta de Educación de la Habana.

El resumen estuvo a cargo del doctor Goyito Guas, que demostrando su elocuencia habitual nos regaló un magnífico discurso de alentadores bríos. Y terminó explicando que Avendaño, Castro jr., Julio Alfaro y otros distinguidos oradores debían hablar, pero la sensible desgracia que experimenta el gobernador, señor Antonio Ruiz, al morir el señor Mesa, agredido en Melena del Sur, obligaba a suspender el brillante acto de propaganda.

Los señores Santiesteban, Raúl López, Edelmiro Valdés Castro y una comisión de Chávez, como de todos los barrios, se encontraban en el acto.

FIESTA CONSERVADORA

MORON, octubre 15.

Esta mañana ha regresado de la capital el jefe político conservador Agustín López Morales, al que se hizo un gran recibimiento en la Estación, por más de mil personas, entre ellas Manuel Pedro Jiménez, candidato a Alcalde por los conservadores y que se da como seguro triunfador en las próximas elecciones. José Báez Ramos, candidato a Consejero y otros elementos, entre ellos Angel Pardo, Antonio Carvajal, Ignacio López, Teodoro Paseiro, Rogelio Leiva, Mariano Parada, Gerardo Morales, Gerardo Angulo, Teodoro Mases. Se organizó una manifestación acompañando a López hasta su morada, donde habló augurando el triunfo conservador en este Término.

Corresponsal.

LOS PROGRESISTAS

Raúl Rosado Aybar, candidato a consejero provincial progresista número 9, se está moviendo en los 43 barrios de la Habana, que constituyen la mitad de los votos del campo, se le ve en todas partes. Rosado, tiene muchos amigos en todos los partidos y es muy servicial; parece ser el favorito de los progresistas.

Nosotros lo hemos informado, si hay consejero progresista, será el compañero Rosado Aybar.

LA OFICINA CONSERVADORA DE PUNTA

Hace varios días funciona la Oficina del Comité Conservador del barrio de Punta, que se ve muy concurrida por elementos del partido a los que preside el Dr. Justo Mario Verdugo y dirige el Sr. José Manuel Saqui Gener. Las oficinas están en Crespo número 15 esquina a Colón y a todas horas y diariamente se atiende en ellas todo lo relacionado a las próximas elecciones y se instruye a los electores.

El Ejecutivo trabaja activamente con su Secretario Sr. Enrique Verdugo y todos aseguran el triunfo de Obregón como Gobernador. Pueden estar satisfechos Verdugo y Saqui.

LOS AMIGOS DEL DR. MUÑIZ

Los liberales del barrio de Atarés Amigos del Dr. Muñiz han hecho constar que no es cierto que estén de acuerdo con el Comité Oficial del Partido Liberal en el barrio citado por considerar deficiente su labor. Así nos lo hacen saber los señores Arnaldo Estrada, Pedro Almansa, Armando Estrada, Julio Ugarte, Fernando Guerra, P. Pérez Ferro, Pedro Almansa, Jr., quienes afirman contar con 150 que los siguen.

—La fiesta en La Salud en honor del Candidato a Gobernador Sr. Antonio Ruiz y del candidato a la Alcaldía del citado término señor Antolín Rodríguez.

—Gran Baile en todos los Jardines «La Polar» organizado por la Asociación de Empleados Ferroviarios Excedentes a la que asistirán los candidatos de las próximas elecciones.

—Se celebrará en el Cotorro, en la Sociedad «Liborio Club» el Baile de los Candidatos, organizado por Manuel A. Díaz.

—Sesión del Ejecutivo del Partido Reformista en Maloja 77, altos, a las 3 p. m. para designar miembros políticos y tratar del candidato a Gobernador.

—Almuerzo a Jorge Vila Blanco en Luyanó.

Ponche de honor en el «Club Antilla» Luz y Delicias, Vibora, a los candidatos Gregorio Guás, Generoso Campos Marquetti y Manuel Angel Espinosa, del Partido Liberal, a Félix Ayón, Antonio Rivas y Gustavo Herrero del Partido Popular; Juan Antonio Vistuer y al liberal Antonio Madan. (Hora: 1 de la tarde.) (Organizador: J. Manuel Cartaya.)

—Mitin liberal en Tunas de Zaza en honor de Juan A. Vázquez Bello y Cor. Ruperto Pina, candidato a la Alcaldía de Sancti Spíritus.

INAUGURADOS, ANOCHE, LOS CIRCULOS POLITICOS DE LOS AMIGOS DE OBREGON EN MEDINA

A pesar de la amenaza de mal tiempo basada en los torrenciales aguaceros caídos ayer tarde en esta capital, la noche presentóse plácida, serena, permitiendo a los grandes contingentes de conservadores y obregonistas—contando entre éstos a no pocos liberales—del barrio de Medina, se logró constituir los círculos de antemano anunciados «Amigos de Obregón» y «Juventud Obregonista», actos por el distinguido político Pedro Dobal dirigidos allí.

Fué una fiesta concurridísima, e hizo imposible que pudiésemos dar un paso en los salones de la espaciosa casa en que se constituyeron.

La acogida tributada a Obregón, no hay para qué decir lo que fué: entusiasmo fanático, embriaguez de júbilo y un intenso anhelo de triunfo que se demostrará, prácticamente, durante el día primero de noviembre próximo en cada uno de los pueblos y términos de esta provincia, «ansiosa—como dijo el candidato a Representante Francisco Duany Méndez—de un Gobernador; verdadero representativo del pueblo de la Habana y que sabe interpretar los preceptos de la Ley Orgánica de las provincias y los de otros cuerpos legales».

EL DIRECTORIO POPULAR DEL BARRIO DE CHAVEZ

El Directorio Popular del barrio de Chávez ha quedado instalado en Salud 86 esquina a Chávez.

LA CANDIDATURA DE RAMON VALERA

Ramón Valera, leader popular en Madruga, con fuerzas propias, cree tener segura su victoria comicial en estas justas que se avecinan.

CAMPOS MARQUETTI

Nuestro particular amigo Juan Castellón Pozo, nos ha hablado de la candidatura del general Generoso Campos Marquetti, orador parlamentario y liberal de abolengo. Dice Castellón—que ahora es uno de los leaders de la candidatura de Campos Marquetti—que el ex Comandante del Ejército Permanente y ex-Representante, tiene asegurada su elección en el número dos de la boleta electoral. Ninguno—dícenos—tiene siquiera tanto derecho como Campos Marquetti, que ha sido un verdadero paladín de lliberalismo en los escaños camerales.

SANDO TELLEZ JUBILOSO

El doctor Bernardo Sandó Téllez, odontólogo y político, viene recibiendo magníficas demostraciones de simpatías a favor de su candidatura para miembro de la Junta de Educación de la Habana. Aunque Sandó tiene el número 3, es seguro que salga electo en el uno por su popularidad en La Habana.

LA MUERTE DE ALFREDO CABALLERO

Camagüey, octubre 15 (por telégrafo).

La sociedad camagüeyana lamenta profundamente la muerte de Alfredo Caballero, jefe de prestigiosa familia de la ciudad, ex-consejero y candidato por el Partido Progresista.

Sus funerales han sido una gran manifestación de duelo público.

LOS PROGRESISTAS DE CAYO HUESO

Los Presidentes y Secretarios de los Ejecutivos de barrios del Partido Progresista han sido invitados al Ponche de Triunfo que les ofrece el Ejecutivo del barrio de Cayo Hueso, y señalado para la noche del jueves 20 del actual en el Círculo de San Miguel 181 y medio, entre Oquendo y Soledad.

LIBERALES DE SANTIAGO DE LAS VEGAS

Han efectuado hoy un importante recorrido por las principales fincas del término, numerosos elementos del Partido Liberal, al frente de los cuales iba el candidato a Representante Sr. Jorge Vila, Rafael Jorge Sánchez, y otros. Después tuvo lugar un mitin, en el que hicieron uso de la palabra los más destacados oradores del Partido.

Todas las tendencias del término se disponen a apoyar al Sr. Vila.

Corresponsal.

COMO UNA JOYA...

de inestimable valor!

debe Ud. conservar en su biblioteca un ejemplar del

NUMERO CENTENARIO

(Tamaño del ejemplar 11" x 16"

TENGA EN CUENTA que la nueva edición de esta obra *es limitada también!* y que no podemos servirlo a menos que Ud. ordene su ejemplar con la debida anticipación

$1.20 para los suscriptores

$2.50 para el público en general

ordene hoy su ejemplar

Teléfonos: M-7911 A-3333

Información Telegráfica
DEL INTERIOR DE LA ISLA

POR NUESTROS CORRESPONSALES

Pinar del Río

CONTINUA LA LLUVIA EN PINAR DEL RIO

PINAR DEL RIO, octubre 15. DIARIO. Habana. —Continúa lloviendo en esta zona. Los ríos siguen crecidos.

CORRESPONSAL.

SOLICITAN EL PAGO DE SUS HABERES LOS MAESTROS DE QUIEBRA HACHA

QUIEBRA HACHA, octubre 15. DIARIO. Habana. — Los maestros públicos suplican por medio del DIARIO al secretario de Hacienda, sitúe los fondos correspondientes a los haberes de Mayo.

CORRESPONSAL.

TEMPORAL DE AGUA EN PINAR DEL RIO

PINAR DEL RIO, octubre 15. DIARIO. Habana. — Desde anteanoche estamos bajo los efectos de un verdadero temporal de agua, pues llueve contínuamente y a veces soplan vientos ligeramente fuertes.

Ríos y arroyos han crecido notablemente, sin mayores consecuencias. Las partes bajas de la ciudad sufren los efectos de la gran cantidad de agua caída.

EL SECRETARIO DE SANIDAD NO REALIZO SU VIAJE

Se esperaba, en el tren de las doce, el secretario de Sanidad, teniente coronel Céspedes, quien desistió de su viaje...

Lo esperaban el jefe de Sanidad, doctor Gustavo Cabarrouy y los comisionados para combatir el paludismo, doctores Angel Gregorio Alayo y Diego Valdés, Jr.

LA HUELGA DE MINEROS EN MATAHAMBRE

La huelga de mineros de Matahambre ha sido secundada esta mañana por sus compañeros que trabajan en los muelles, almacenes y demás dependencias, en el puerto de Santa Lucía.

Por su parte, los maquinistas y demás empleados de la planta eléctrica reclaman aumento de sueldo y han dado un plazo para que se les conceda dicho aumento o se les sustituya.

Se temen represalias contra los rompe-huelgas, pero hasta el presente no se ha alterado el orden. La Rural actúa enérgicamente.

CORRESPONSAL.

Matanzas

AMENAZAS DE MUERTE

MATANZAS, octubre 15. DIARIO. Habana.—El juez de instrucción de Cárdenas informa al fiscal que ha radicado causa por amenazas condicionales de muerte con motivo de denuncia de Justo Corzo Pérez, secretario de la Administración Municipal de Máximo Gómez, contra el tesorero de la misma, Antonio Rodríguez Guerrero, quien trató de cobrarle indebidamente seis pesos de sus haberes, diciéndole que si se resistía a ello le mataría como a un perro.

LESIONES

El juez de Pedro Betancourt dictó auto de procesamiento contra Alfonso Chong, por lesiones, señalándole cien pesos de fianza.

UN SUPERVIVIENTE DEL «VALBANERA»

MATANZAS, octubre 15. DIARIO. Habana.—En relación con el naufragio del «Valbanera», podemos informar que deambula por las calles de esta ciudad y se pasa la mayor parte del tiempo a la orilla del mar, esperando—según dice—que llegue el barco, un hombre de regular estatura, español, de barba negra, que anda siempre descalzo, perturbado mentalmente pero tranquilo; vive de lo que la caridad le ofrece y ha hecho amistad con los pescadores, que le compadecen. De este buen hombre—que hizo su aparición en esta ciudad después de haber sido quemados los campamentos que los desocupados habían levantado en los alrededores de La Habana—, se refiere que venía abordo del «Valbanera» con sus familiares, desembarcando él en Santiago de Cuba, con objeto de venir por tierra a La Habana para preparar el hospedaje, recibiendo la noticia del horrible naufragio, en la capital y desde entonces está perturbado.

Como decimos, se pasa las horas contemplando el mar, esperando la llegada de su familia. Pudiera ser que éste fuera el padre de Lueña, pues guarda parecido con la foto de éste, publicada en un periódico capitalino.

He podido ver al hombre de referencia. Cuando se le pregunta su nombre, ofrece varios, diciéndonos últimamente que se apellida Mederos.

Cuando se le habla del «Valbanera» se lleva las manos a la cabeza o se retira.

LA CAMPAÑA CONTRARIA A LA RESTRICCION DE LA ZAFRA

CALIMETE, octubre 15. DIARIO. Habana.—Entre los colonos, comerciantes y pueblo en general, de esta localidad, ha causado los mejores comentarios la campaña emprendida por el doctor Ferrara, contraria a una mayor restricción para la próxima zafra.

Igualmente han sido favorablemente acogidas las declaraciones del senador La Rosa, estrechamente vinculado a importantes negocios en esta zona, a su salida a Palacio, abogando por la zafra libre, ya que las restricciones se han significado como un estado de ruina para las clases productoras, con un notable sacrificio para la pobre clase trabajadora que vive en medio de la más espantosa miseria.

CORRESPONSAL.

TRASLADO DE PRESOS

MATANZAS, octubre 15. DIARIO. Habana.—Fueron trasladados desde la cárcel de esta ciudad, el presidio de Isla de Pinos, debidamente custodiados por la fuerza pública, los penados Renée Oropesa, condenado a tres años, seis meses y 21 días de presidio correccional, por la Audiencia de Matanzas, por un delito de robo; Esteban Arango Perdomo, condenado a catorce años y un día de reclusión temporal, por homicidio.

INFRACCIONES DEL CODIGO ELECTORAL

El Presidente de la Junta Municipal Electoral de Matanzas, doctor Manuel Fernández Feito, comunicó al Juzgado de Instrucción que Leba Valle había solicitado su baja como afiliado al Partido Popular Cubano y no aparece afiliado al mismo, y que Francisco Cruz Quintana, que interesó su baja del Partido Liberal, hizo constar en su solicitud jurada que poseía la cédula 34636, apareciendo en los registros ser tenedor de la cédula 34634.

Instrúyense diligencias sumarias por el Juzgado Municipal de Limonar, por infracción del Código Electoral al haber comunicado el Presidente de la Junta Municipal Electoral de aquel término que los electores Santiago Power Carameo, Pascual Zulueta Pérez y José Alemán Portal, solicitaron bajas como afiliados del Partido Popular, apareciendo dichos individuos con los apellidos alterados en el Registro.

Santa Clara

MUY INTERESANTE LA SESION DEL CLUB ROTARIO EN CIENFUEGOS

CIENFUEGOS, octubre 15. DIARIO.—Habana. En la sesión rotaria celebrada hoy en el «roof garden» del Hotel San Carlos, en esta localidad, bajo la presidencia del señor José Ramón Montalvo, se dedicó a la Agricultura y al Dispensario Dental para niños pobres bajo los auspicios de la Cruz Roja Dental, servido gratuitamente por los odontólogos doctores Orfilio Urquiola y Díaz Villegas. Dicho Dispensario llevará el nombre de «Domingo Urquiola».

Entre otros asunto, el Club se dio por enterado de la sentida comunicación del Club Rotario de Bolivia, en la que se da cuenta de que dicho país se ve mezclado en guerra con el Paraguay. El Club de Cienfuegos lamenta el desagradable acontecimiento, haciendo votos por que cese el estado de guerra actual.

Lamoglia, hijo, manifiesta haber inventado un aparato lápiz-navaja, acordándose felicitarle por tan ingenioso útil.

Se lamentó el fallecimiento del doctor Fernando Zayas, magistrado de la Audiencia de La Habana.

Queda acordado sean invitados a la próxima sesión los doctores Pedro Fuxá, Orfilio Urquiola y Díaz Villegas.

El invitado Alfredo Fontana, ingeniero agrónomo, pronunció una importante conferencia agrícola, recomendando el uso de tractores para las faenas campesinas, agrupándose los trabajadores para ayudarse mutuamente.

SIMON, Corresponsal.

SE APROPIO DE UNA CEDULA

SANTA CLARA, octubre 15. DIARIO. Habana.—Ramón Hernández, de Placetas, denuncia que se presentó en la junta municipal de dicho pueblo a recoger su cédula electoral y no pudo verificarlo por haberse presentado antes otro sujeto que dijo llamarse como el denunciante, llevándosela.

AMENAZAS

Severo Díaz, vecino de Cumanayagua, denuncia que fué amenazado con un revólver y un palo por el vecino Gilberto Alfonso.

INTENTO SUICIDARSE

Tomando polvos de verdín trató de suicidarse la vecina de Mayajigua, María Quiñones Alpízar. Su estado es grave.

UN ROBO

Denuncia José Monterrey Hernández, comerciante de Vueltas, sitio conocido por «El Entronque», que le fueron robadas en el establecimiento de su propiedad, mercancías y objetos, ignorando quiénes puedan ser los autores del hecho.

CORRESPONSAL.

UN AHORCADO

RANCHO VELOZ, octubre 15. DIARIO. Habana.—La situación angustiosa de miseria ocasionó una nueva víctima. En su domicilio, en la finca «San José», apareció ahorcado Francisco Guzmán, que fué uno de los vecinos más laboriosos de este término, a quien ahora acosaba el hambre, en unión de su familia.

El juzgado salió para el lugar del triste hecho.

SE FRACTURO EL CODO IZQUIERDO AL SUFRIR UNA CAIDA

SANTA CLARA, octubre 15. DIARIO. Habana.—Rosa Bermúdez, casada, de 42 años, se encontraba lavando en el río en la tarde de hoy, cuando resbaló y cayó al agua, fracturándose el codo izquierdo.

Conducida a la casa de socorro, procedió a la primera cura el médico de guardia, doctor Martínez, calificando la lesión de menos grave.

La lesionada fué trasladada a su domicilio.

CORRESPONSAL.

M.E.C.D. 2016

9A SECCION

TELEFONOS:
Dirección A-4151
Jefe de Redacción A-3205
Sección de Sports M-7911

DIARIO DE LA MARINA

TELEFONOS:
Suscripciones . . M-7911
A. Clasificados. . A-3333
Agencia Marianao FO-7330

9A SECCION

AÑO CIEN — ACOGIDO A LA FRANQUICIA POSTAL — LA HABANA, DOMINGO, 16 DE OCTUBRE DE 1932 — EL PERIODICO MAS ANTIGUO DE CUBA — PAGINA TRECE

España Actual

Los obreros y los socialistas españoles

Por LEON ICHASO

CONTRASTAN con la hegemonía de los socialistas, en España, con la ley del control obrero en las industrias y empresas, con la de las Delegaciones del Trabajo, tan generosa y espléndidamente retribuídas y con los suculentos «enchufes» de no pocos de sus jefes, esos clamores hambrientos de obreros que irrumpen dolorosamente en las diversas provincias españolas. Era antes en Almería donde había pueblos cuyos habitantes, según lo sabe el lector, comían hierba. Era en Sevilla donde los campesinos, empujados por el ayuno forzoso, saqueaban las fincas. Era en las siempre ricas y siempre abastecidas zonas mineras de Vizcaya, en las que había que acudir al socorro de la caridad pública y al auxilio oficial para el pan cuotidiano de los que yacían sin trabajo y sin pan; era en las minas carboníferas de Asturias donde la indigencia torturaba también a millares de parados. Ahora sin que la suerte de todos esos trabajadores se haya aliviado apenas, el hambre exacerba y ensaña de tal modo a los labriegos de Badajoz, que numerosos grupos, según nos refiere el cable, asaltan y saquean las tiendas, mientras otros se dedican a destruír las cosechas. Es el triste desengaño, es la fatal desesperación lo que, según ellos, empuja y fuerza a dichos labriegos a cometer tamañas violencias. Hace un año que están clamando desde su extrema penuria. Hace un año que sufren los rigores de la necesidad «cual nunca los han sufrido»— así lo afirman ellos.— Y el gobierno no ha oído sus quejas, o si las ha oído, no las ha atendido; «no les ha facilitado ni los más leves auxilios».

Entre tanto un niño español obtiene el campeonato de precocidad entre los suicidas del mundo. Se rompe el cráneo casi infantil a los ocho años, porque al contemplar la miseria de sus padres, se le hace insoportable la vida. Triste síntoma, triste llamada de alerta, que sacude dolorosa y pavorosamente el alma a todos cuantos la tienen.

¿Es eso lo que significan las transformaciones, las leyes, las medidas que han impuesto los socialistas españoles? ¿Son esas la quietud, el bienestar y la redención que han llevado para los obreros su preponderancia y su monopolio en el Parlamento y en el Gobierno? No se ha instituído de ningún modo la República para que los obreros españoles padezcan más hambre que nunca y más desesperación que nunca; para que entre decretos y contradecretos; entre paros forzosos y entre huelgas; entre promesas vacías y realidades de un amargor y de una desilusión exasperantes apenas disfruten de un momento de paz. Eso es lo que se consigue desequilibrando y perturbando la economía nacional con medidas tan arbitrarias como todas cuantas destruyan el derecho de propiedad estatuído por la Constitución; empeñándose en el prevalecimiento excluisivo, falso y anticristiano de una clase contra todas las demás; cegando con el desequilibrio y la inarmonía sociales las fuentes de la riqueza y de la vitalidad y suscitando con sectarismos radicales y fanáticos problemas y conflictos tan innecesarios y tan peligrosos como el religioso.

Urge más, mucho más remediar o aliviar siquiera el hambre de todos esos labriegos de Badajoz, de todos esos campesinos de Andalucía; de todos esos obreros de Vizcaya y de todos esos mineros de Asturias. Equilibrar la economía de España tan maltrecha por los excesos y los desaciertos socialistas —ahora entran los presupuestos en el año próximo, a pesar de aquellas fuertes gabelas que se impusieron este año, con el voluminoso déficit de 550,000,000 pesetas— apremia más que forjar planes, no para regularizar, sino para perturbar y hostilizar las Ordenes religiosas con medidas tan irritantemente arbitrarias y tan contrarias a las más fundamentales libertades del derecho humano como la de prohibirles el ejercicio de la enseñanza.

No basta llenarse la boca hablando de la revolución que gracias a los socialistas se ha realizado en España. No basta seguir perorando enfáticamente sobre la liberación del obrero y del campesino. Mientras éstos sigan sintiendo cual jamás han sentido el negro infierno del hambre, esa revolución social y esa liberación serán palabras vacías. Más pan, aunque sea con menos revolución, es lo que necesitan los obreros y campesinos españoles. De otra suerte ante el peso brutal de los hechos, sacarán la forzosa y lógica consecuencia de que a mayor hegemonía pública de los socialistas en España, hay para ellos menos bienestar y menos tranquilidad.

SUSCRIBASE AL
Diario de la Marina

Las mujeres catalanas reclaman al gobierno sus derechos electorales

Todas las propiedades de la Iglesia en España: iglesias, monasterios, conventos y cuanto tesoro encierran será confiscado

Entre los edificios que caen dentro de la ley confiscatoria preparada por el Gobierno, figuran las catedrales de Sevilla, Toledo, Burgos y Santiago de Compostela, así como El Escorial

MADRID, octubre 15. (INS).—En los centros afectos al Nuncio de Su Santidad el Papa Pío XI, se decía hoy, con motivo de la nueva ley de confiscación de las propiedades religiosas preparada por el gobierno, que el Vaticano no se propone adoptar ninguna acción con el fin de no agravar las ya tirantes relaciones entre la Iglesia y el Estado español.

El Vaticano, se dice, prefiere tener paciencia, temiendo que una nueva tirantez pueda servir de pretexto a los elementos extremistas para realizar nuevas manifestaciones anti-religiosas.

La ley confiscatoria, presentada por Alcalá Zamora a las Cortes, se aprobará con escasa oposición, según se predice.

Provee la ley la confiscación de las iglesias, catedrales, palacios episcopales, monasterios, conventos y los tesoros de arte acumulados en ellos por la Iglesia durante muchos siglos.

La teoría que sustenta la ley es que tales propiedades fueron dadas por el Estado a la Iglesia y que ahora se limita a recuperarlas. Se concede autorización a la Iglesia para que las use y las administre, pero se reserva el derecho a venderlas en cualquier tiempo.

Entre los edificios que caen dentro de la ley confiscatoria se encuentran las catedrales de Sevilla, Toledo, Burgos y Santiago de Compostela, y el monasterio de El Escorial.

ERARIO DEL DISTRITO

Recaudación del día 14: Ejercicio Corriente, $7,425.04. Resultas, pesos 3.126.87. Consejo de la Provincia, $663.82. Existencia en caja: Ejercicio Corriente, $1,615.91. Resultas, $14,765.25. Consejo de la Provincia, $5,325.00. Presupuesto Extraordinario, $432.94. Depósitos, $66,303.47. Total, $88,442.53.

Cobros: Por Cuotas Ocasionales, $200.20. Espectáculos, $80.18. Multas, $20, y por la inscripción de 23 vehículos, $305.

El ministro de Justicia ha casado ayer al de Agricultura, Marcelino Domingo, considerado como célibe incorregible

MADRID, octubre 15. (US).—Se ha sabido hoy que el ministro de Agricultura, don Marcelino Domingo, que era un célibe incorregible, ha contraído matrimonio esta noche con la señorita Filomena Felisa Save.

M. Domingo

La ceremonia fué civil y por tratarse de un alto funcionario del Gobierno, no se celebró ante un juez municipal, sino ante el ministro de Justicia, don Alvaro Albornoz.

El Gobierno estuvo representado por don Indalecio Prieto, ministro de Obras Públicas, que firmó el acta en calidad de testigo, asistiendo numerosos invitados distinguidos, entre ellos el gobernador civil de Madrid y varios altos funcionarios.

Por motivos familiares, la ceremonia se celebró en privado, asistiendo solamente los amigos del ministro y de su novia.

Parece innecesario nuevo reajuste en el Distrito Central

Los servicios telefónicos en las oficinas y hospitales se rebajarán, para pagar otros

Sábado ayer y, como final de semana y en día lluvioso además, escasez notable de vecinos en las oficinas del Distrito Central de la Habana.

Escasos los contribuyentes por esas razones y por la muy poderosa de la falta de numerario, los cobros del egundo trimestre de la contribución urbana que se está cobrando, fueron en extremo reducidos.

El mayor de la Habana, señor Tirso Mesa, continúa recogido en su residencia particular, afectado por ligera afección grippal. El alcalde jefe del Distrito Central, señor Jose Izquierdo, breves momentos estuvo en su despacho, resolviendo los asuntos administrativos.

La noticia de mayor importancia en las oficinas distritales fué ayer la relacionada con la renuncia presentada por el secretario de la Administración, doctor Emilio Carrerá Peñarredonda.

De manera definitiva no estaba resuelto este problema, que el alcalde debe de resolver, designando sustituto al doctor Carrera Peñarredonda, caso de que se le acepte la renuncia.

Cuando abandonaba su despacho ayer el doctor Carrerá Peñarredonda, dijo a sus empleados: «hasta el lunes».

Renunció el señor Juan Manuel Rodríguez, jefe del Negociado de Acuerdos y Mensajes de la Secretaría de la Administración, siéndole aceptada su dimisión por el alcalde.

Los deseos del doctor Carrerá Peñarredonda, de conservar en su puesto al señor Juan Manuel Rodríguez, han sido los motivos fundamentales que ha tenido el secretario para renunciar. Acaso la solución del problema del jefe de Acuerdos y Mensajes traiga aparejada la terminación del incidente provocado entre el alcalde señor Izquiedo y el doctor Carrerá.

NO HABRA MAS REBAJAS PRESUPUESTALES

Todas no han de ser noticias malas para los empleados del Distrito Central. Ayer se rumoraba en las oficinas del gobierno local, que la Secretaría de Gobernación estima suficiente la nueva rebaja del 15 por ciento en los sueldos, ejecutada ya en el mes de septiembre, por lo cual desaparece la amenaza de que a partir del actual mes de octubre, se haría otra rebaja de un 20 por ciento.

REAJUSTE TELEFONICO

Por efecto de indicaciones de la Compañía Telefónica, que reclama el pago del servicio a las dependencias distritales durante más de un año, el alcalde ha dispuesto que se reduzcan los aparatos que se usan actualmente, tanto en las oficinas propiamente dichas, como en los hospitales de Emergencias y de Maternidad.

Serán suprimidas extensiones y troncos de las pizarras de esos hospitales. De esta manera espera el señor José Izquierdo poder pagar a la Cuban Telephone.

LOS PAGOS DE SEPTIEMBRE

Continúa la Tesorería del Distrito abonando los haberes del mes de septiembre a los empleados. Ayer estuvieron cobrando los que trabajan en los departamentos de Contaduría y Tesorería.

Los pagos por Resultas de los sueldos del mes de abril último, se demoran por efecto de lo pobre de la recaudación. Del capítulo de Resultas deben de pagarse también, en fecha tan lejana que no se puede precisar, los meses de mayo y junio

Piden al presidente de la Generalidad que se haga un nuevo censo con objeto de que las mujeres puedan emitir el voto

Se ha dado aviso al Gobernador Civil de Barcelona de que de no libertar a los presos políticos dentro de 48 horas, se volverá a decretar la huelga general en toda Barcelona

BARCELONA, octubre 15. (US).—Las mujeres de Cataluña presentaron esta noche una protesta al presidente de la Generalidad, señor Francisco Maciá, contra el uso del viejo censo electoral para las elecciones parlamentarias que se celebrarán el 20 de noviembre.

Dicen las mujeres que el sufragio femenino no era legal en los tiempos en que se hizo el censo y alegan que de emplearse este último, las electoras catalanas serán privadas ilegalmente del voto.

Han pedido al presidente de la Generalidad que realice un nuevo censo de manera que las mujeres puedan acudir a las urnas haciendo uso de los derechos que les reconoce la Constitución republicana.

AMENAZAN LOS SINDICALISTAS CON UNA NUEVA HUELGA

BARCELONA, octubre 15. (INS).—Dos versiones circulan en esta ciudad con motivo de la orden dada por sindicalistas y comunistas, dejando sin efecto la huelga general declarada ayer.

Según el gobierno, la huelga ha tenido que suspenderse, porque fracasó, pues a ella sólamente respondieron algunos gremios, entre ellos el de obreros textiles, que paralizaron totalmente la industria.

Según sindicalistas y comunistas, la orden responde a las promesas que hizo el gobernador civil de la provincia, de que dispondría la libertad de los presos dentro de las próximas cuarenta y ocho horas.

El gobernador civil dice que no ha hecho tal promesa y se niega a libertar a los presos.

El periódico «Solidaridad Obrera» en su edición de esta mañana, avisa al gobernador civil, diciéndole que de no libertar a los presos dentro de las próxima cuarenta y ocho horas, se volverá a decretar la huelga general.

Las autoridades vuelven a tomar grandes medidas de precaución ante tal amenaza.

LOS ESTUDIANTES VASCOS SE PROPONEN CONSEGUIR EN BREVE PLAZO UNIVERSIDAD REGIONAL

Por el Ministerio de Trabajo han sido suprimidas ya las consignaciones destinadas a subvencionar a las familias numerosas, aumentándose, en cambio otras de más eficacia

BILBAO, octubre 15 (ST)—La Federación vasca de estudiantes ha dirigido a sus afiliados un llamamiento en el cual, con motivo de la apertura del curso escolar se recomienda a todos los federados que, sea cualquiera la Universidad en que ejerzan sus estudios, se agrupen, con objeto de ir abriendo el camino para que la aspiración de llegar a la Universidad vasca sea pronto un hecho.

También se interesa de los afiliados que no abandonen el aprendizaje del idioma vernáculo, con el fin de que el Congreso que se prepara el próximo verano pueda celebrarse hablando todos en vasco.

LA CIFRA ANTEPROYECTADA PARA EL MINISTERIO DEL TRABAJO PASA DE 92 MILLONES

MADRID, octubre 15. (ST).—El subsecretario del Ministerio de Trabajo ha hecho algunas manifestaciones sobre los presupuestos del Ministerio.

La cifra total del anteproyecto se eleva a 92.108,755 pesetas. Esta cifra puede sufrir alguna transformación antes de convertirse en ley.

En el último trimestre del tercer ejercicio se suprimen las consignaciones para el auxilio metálico a los padres de familia numerosa, pero se aumentan las atenciones más eficaces o más positivas.

El aumento corresponde al Seguro de maternidad, fundación de cajas de accidentes de trabajo industrial, cooperativas, subvención a obras sociales y a otras atenciones.

Se introducen los delegados de trabajo y los inspectores.

De los diez servicios del Ministerio, el de mayor rendimiento es el de legislación y normas de trabajo.

El número de asuntos se ha duplicado. La médula de la reforma del Ministerio está hecho.

El año 1931 se resolvieron 29,588 expedientes. En el primer semestre del año actual se han resuelto 17,044.

LA FEDERACION DE CAMARAS DE COMERCIO ESPAÑOLAS

PARIS, octubre 15. (ST).—Para tratar de llegar a una federación de Cámaras de Comercio españolas en Francia, se reunieron en la Embajada con el señor Madariaga el presidente, el secretario y los vocales de la Cámara de Comercio en París, el presidente de la Comisión frutera del Argona, el presidente y el secretario de las Cámaras de Marsella, Bayona, Cette y Burdeos y el personal de la oficina comercial de España.

El señor Madariaga expuso las líneas generales de la Federación y prometió el apoyo de la Embajada para realizarlo.

A continuación, los asistentes expresaron su adhesión a la idea de la federación y al régimen.

ENTREGADO EN LA ALCALDIA DE MADRID EL PROYECTO DE LINEA AEREA ENTRE MADRID-VALENCIA

Un formidable escándalo con la rotura de mobiliario y de cristales e intento de agresión a una profesora, se produjo en la Escuela Normal de Segovia, a causa de unas oposiciones

MADRID, octubre 15. (ST).—La Compañía Española de Aviación entregó al alcalde de Madrid, Sr. Rico, la memoria sobre la proyectada línea aérea de Madrid a Valencia.

La distancia en línea recta entre ambas capitales, es de 295 kilómetros y podrá ser cubierta en una hora.

Se calcula el precio del viaje en 135 pesetas por pasajero, con derecho a 15 kilos de equipaje.

El avión proyectado para esta línea tiene las características siguientes:

Monoplano con cabina para seis pasajeros.

Monomotor de 575 caballos.

Radio de acción, 950 kilómetros.

Velocidad máxima, 350 kilómetros por hora.

Velocidad de crucero, 290 a 300 kilómetros por hora.

Este tipo de avión es idéntico al empleado desde hace veintiun meses en los Estados Unidos para la línea de San Francisco y Los Angeles, a Nueva York y transportando por término medio 170 viajeros diarios.

El motor de este aparato ha demostrado su seguridad volando sin tomar tierra 23 días seguidos, habiéndosele suministrado el combustible en el aire.

La construcción de este aparato permite tomar tierra con el tren de aterrizaje plegado, bajando así el centro de gravedad y evitando el capotaje o vuelta de campana en tierra.

Si los Ayuntamientos de Madrid y Valencia llegan a un acuerdo con dicha empresa, respecto a las bases financieras del proyecto, podría inaugurarse la nueva línea en el plazo máximo de seis meses.

SE PRODUCE UN GRAN ESCANDALO CON MOTIVO DE UNAS OPOSICIONES

SEGOVIA, octubre 15. (ST).—En la Escuela Normal de maestros se han celebrado los exámenes de ingreso de oposición al curso profesional para cubrir cuarenta plazas. Se han presentado 29 aspirantes, y solamente han aprobado siete. Al conocer el resultado, los suspendidos produjeron un formidable escándalo en el interior de la Normal, causando la rotura de bancos y cristales e intentando agredir a una profesora, que tuvo que refugiarse en el despacho de la Dirección, desde donde habló con el Gobierno Civil, pidiendo auxilio. Inmediatamente se presentaron varias parejas de Seguridad, el comisario de Vigilancia y varios agentes que restablecieron el orden. La profesora pasó protegida por los agentes a su domicilio.

Parece que entre los estudiantes se mezclaron elementos extraños para provocar el conflicto.

Continúan las precauciones para evitar se reproduzcan los incidentes. Se dice que los exámenes se han suspendido, y se han cursado telegramas de protesta al Ministerio de Instrucción Pública.

DOS SOCIOS RIÑERON POR UNA EMPLEADA

En el interior del establecimiento «La Viña», situado en Jesús del Monte y Santos Suárez, sostuvieron una riña, los socios de dicho comercio, Ubaldo Junquera Chirino y Angel M. Collazo Trualla, con motivo de haber sido dejada cesante la cajera Otilia Lumayer Mengicughia.

A consecuencia del hecho, resultó lesionada menos grave en el rostro la joven, cuando ésta trató de intervenir para desapartar a los protagonistas.

Junquera y Collazo, fueron detenidos por el vigilante 263, J. Trujillo quien condujo a aquéllos al Centro de Socorro, donde fueron asistidos de lesiones leves.

SUPREMA DISTINCION

Todos los espiritus refinados buscan, además de la buena calidad de un artículo, la suprema distincion del conjunto.

En las gomas "HOOD" Flecha Blanca ANTIRRESBALABLES, usted hallará un diseño elegante y distinguido; una alta calidad reconocida y una resistencia completa en todos los momentos de peligro.

PIDA "KIKO" EN TODOS LOS GARAGES

J. J. OTERO / PRADO 21 / M-7369

LAS AUTORIDADES DE LA CORUNA Y FERROL, PIDEN AL GOBIERNO AYUDA PARA LOS SIN TRABAJO

Las fuerzas vivas ferrolanas continúan haciendo toda clase de gestiones con el objeto de que se emprendan nuevas construcciones navales y no se hagan más despidos

FERROL, octubre 15. (INS).—La Constructora Naval Española continua despidiendo todas las semanas a buen número de trabajadores de los arsenales y astilleros de esta ciudad, a causa de que se está terminando el trabajo y no tiene ningún contrato en perspectiva.

Mientras tanto, las fuerzas vivas siguen haciendo activas gestiones, las que hasta ahora no han dado resultado, al objeto de que realicen nuevas construcciones navales para evitar la crisis que se avecina y que temen.

Hoy la Diputación provincial de la Coruña y las autoridades locales volvieron a telegrafiar al primer ministro Azaña llamando la atención hacia una situación de desempleo sin precedentes que está llamado a resultar de la circunstancia de que los créditos que se han consignado en los presupuestos del Departamento de Marina para el año 1933 resultan muy pequeños.

El nuevo presupuesto de Marina, aprobado anoche por la Asamblea, acusa un aumento de 18.000,000 de pesetas sobre el correspondiente del año actual.

UNA JOVEN TIENE UN ALUMBRAMIENTO TRIPLE

SOBODIO, El Ferrol, octubre 15. (INS).—María Loureiro, vecina de este pueblo, ha tenido hoy un alumbramiento triple.

La fecunda madre no tiene más que veintidós años de edad.

Con el fin de celebrar el acontecimiento, las autoridades del pueblo se han ofrecido para ser padrinos de las criaturas.

ECOS DE ANDALUCIA

SEVILLA: No se llegó a la huelga. Proposición criminal. — Iglesia incendiada.

En vista de la actitud en que se presentaban los obreros sevillanos, anunciando motines con el pretexto de una huelga, en contra de determinadas leyes, el Sr. Peña Novo, ordenó suspender varios actos acordados a fin de que no se pudiera llegar al acuerdo que se pretendía.

Por orden gubernativa fueron llevados a la cárcel dos sujetos muy conocidos en Sevilla, llamados José Bravo Dusipe y Andrés López del Hierro, ignorándose las causas.

Se dice que la huelga general no se verificará hasta dentro de algunas semanas.

En Sn Lúcar han declarado el paro los motoristas.

El maquinista de la Compañía de los Ferrocarriles de Madrid, Zaragoza y Alicante, D. José G. Jiménez, vecino de Aznalcazar, denunció que cuando se encontraba paseando por el barrio de la Macarena, se le acercaron varios desconocidos y tras de mucha conversación le propusieron se les uniese para volar un puente de la línea de Sevilla a Huelva, como principio de la huelga que se disponía.

La policía practica diligencias para dar con los terroristas.

Esta semana hemos tenido que lamentar la pérdida de un nuevo templo andaluz y de otra joya de nuestro tesoro artístico.

La hermosa iglesia de Nuestra Señora de la Consolación, de Doña Mencia, ha sido pasto de las llamas, incendiada por enemigos del catolicismo.

Los criminales rociaron con gasolina las puertas, los muros y los altares. Luego prendieron fuego con una mecha impregnada también de gasolina.

El fuego se notó a las tres de la madrugada y milagrosamente se salvó el Sacristán y su familia, que se vieron cercados por el fuego.

El templo y sus riquezas quedaron convertidas en cenizas. Era de un valor arquitectónico enorme. Fué convento de Dominicos y en la actualidad era Parroquia.

Asegúrase por personas peritas que las pérdidas se valoran en más de cuatro millones de pesetas.

Sólo el retablo se aprecia en dos millones. Tenía un artesonado soberbio.

Varias imágenes de mérito y cuadros de renombrados pintores de los Siglos XVII y XVIII sucumbieron al poder de las llamas.

Aún no han sido presos los autores, pero se sospecha de quienes puedan ser, buscándose a dos comunistas que han huido del pueblo.

HUELVA: Incidente sangriento. Muerte sentida.

En Huelva tampoco la huelga proyectada logró ambiente, aunque fué iniciada.

En el barrio del Matadero un grupo numeroso, pero en el cual sobresalían zagalones y niños, empezó a recorrer las calles. Unos guardias salieron al paso.

La mayoría de los revoltosos huyeron, pero uno de ellos esgrimió una pistola contra los agentes. Uno de estos se vió precisado a disparar, hiriendo al que agredía.

El herido resultó ser un sujeto de ideas muy avanzadas, llamado Rafael Mojarro.

Huelva está de luto.

El doctor D. Juan Macdonal era para dicha ciudad una verdadera institución.

Era un admirable médico, y una notabilidad en el campo de la cirugía, siendo su fama internacional.

En Huelva hallaban los pobres un refugio en su bondad, pues los asistía desinteresadamente.

El Dr Macdonal marchó a Londres y el día 8 del actual encontrándose en un teatro se sintió enfermo. Cinco días después había fallecido.

Narciso DIAZ DE ESCOVAR

UN NIÑO DE 7 AÑOS HA SIDO QUEMADO VIVO

CADIZ, octubre 15. (INS).—Se ha constituido en esta ciudad un Comité del Faro a Colón.

La reunión se efectuó esta mañana y ha sido nombrado presidente del Comité el gobernador civil de la provincia.

NIÑO DE SIETE AÑOS QUEMADO VIVO EN ASTURIAS

OVIEDO, octubre 15. (INS).—Comunican del pueblo de Caborana un hecho que no tiene precedentes en los anales de la criminalidad de este país y que está siendo objeto de muchos comentarios, especialmente entre la gente piadosa, que no acierta a comprender cómo es posible que tales cosas sucedan.

En el citado pueblo de Caborana ha ocurrido un crimen del cual se han confesado autores tres niños, el mayor de los cuales tiene trece años y el menor diez, teniéndose entendido que las autoridades ordenarán que sean recluidos en un reformatorio.

Confesaron los niños que habían encontrado dormido a un compañero de ellos, de siete años de edad, llamado Manuel Camporro, y que lo rociaron con gasolina en gran cantidad, dándole fuego después con un fósforo.

La criatura murió en medio de horribles dolores.

El suceso, como es natural, está siendo vivamente comentado y se atribuye a las mismas causas que indujeron hace días a un niño de ocho años de edad y lanzarse al paso de un tren, suicidándose, porque, como dijo a sus compañeros, estaba aburrido de vivir.

Divagaciones de un español

EL "REQUIEM" DE VERDI

(Por JOSE AIXALÁ)

CUANDO leí que las señoras del «Pro Arte Musical», disponían otra audición en su teatro, de la Misa de Réquiem del inmenso Verdi, cantada el lunes en el Templo de la Merced, y a la memoria de aquella excelsa mujer que se llamó María Teresa García Montes de Giberga, me pareció sacar un alma de su pena.

Tengo el hábito de llegar siempre a tiempo a los espectáculos; sea a la misa, al teatro o a la conferencia. Si la puntualidad es la característica de los reyes, yo la impondría como una indeclinable obligación. Cierto que no alcancé el principio de esta solemne concurrencia musical, que jamás se había ofrecido en esta ciudad, pero algunos periódicos daban las nueve y media como hora de la celebración y a pesar de haberme anticipado quince minutos, resultó precisamente que eran los mismos de mi atraso.

El templo estaba cuajado de concurrencia. Medio de lado, con súplicas, y deslizándome como se pudo, molestando a los fieles y con alguno que otro pisotón inevitable, fuí avanzando angulosamente, en medio de un torrente de armonías que tan pronto parecían susurros de ángeles como cataratas de notas de metal y de cuerda, de estridencias platilleras y retumbos de bombo, por entre cuyo conjunto sobresalía una voz de mujer, como Gilda en el cuarteto de «Rigoleto». Yo sentía el raudal de notas que se confundían las voces, con el grandioso instrumental, cautivándome aquella voz cristalina, eco de un ángel, como nunca yo la había oído en el templo. Era la vibración de un vaso de cristal de bohemia que una varita mágica hería para regalo de los cuatro mil oyentes.

A medida que avanzaba hacia el altar mayor, vivía en el goce y la pena, en una dicha y un tormento. ¿Cómo he tardado tanto? ¿Por qué molesto? ¿Quién es capaz de indiferencia ante el conjunto armónico que revoloteaba por el ámbito del templo, imponiendo admiración por su majestad, tremolando los espíritus por la grandeza del conjunto, sumergiéndose la voluntad, por entre un ambiente inenarrable, de trinos y armonías, de una plenitud cautivante y dominadora?

Ese conjunto de músicos y cantantes fué un prodigio. ¿De dónde salió tanta belleza artística? ¿Qué voces son éstas que parecen ninfas de Milán, tenores y barítonos de primocartello?

Los hombres de pie y apretujándose, parecían acechar, de medio lado, la sorprendente audición, con asombro de novatos. Las damas concentraban su atención con semblantes estupefactos: tenían mezcla de apenadas. Oían con la gloriosa estimulación de una obra milagrosa, puesta al servicio del tributo, con la añoranza por tan bella mujer y creadora de la magnificencia social del «Pro Arte».

¡Ah, que angustias entre el incómodo estar y el bello oír!

Y como yo, fueron muchos los interruptores y los intranquilos. Una audición de la magnitud del «Réquiem», de Verdi, que tantos esfuerzos de ensayo supone y tanta majestad acumula, por su inspiración, por su divina armonía, estupendamente grande y magistral, debe oírse con placidez de espíritu, con el sentimiento abierto al hechizo, con los oídos recogiendo el deleite de la música y de las voces, en una concordancia tan soberbiamente pasmosa, que parecía como cosa algo inaudita.

¿De dónde salieron estas émulas de la Patti y de la Bory? ¿Pero es posible que tengamos entre nosotros, estos primores de voz y la enorme y respetable cantidad de excelencias en ambos sexos, y tantos maestros en el género instrumental que el experto Maestro Gonzalo Roig sabe dirigir como el propio autor de la partitura?

Repetir la obra con sus setenta voces y otros tantos profesores músicos, por fuerza había de suceder. Será el premio a tanto afán, a tanto ensayo, a tanta pena como experimentamos los oyentes, por el rebumbio causado por los que llegamos a destiempo, por el entra y sale, ya de costumbre, pero costumbre que debe evitarse.

El día que la Sara Bernhardt y Coquelín debutaron en el Teatro de Tacón (hoy Nacional), en cuanto apareció un acomodador recogiendo las lunetas, como antes era lo más corriente del mundo, puso un secretario a eliminar en seguida este perturbador sistema que desde entonces quedó abolido. ¡Ay del que entraba en las lunetas con el telón levantado! Sara Bernhardt no transigía con esta mala crianza.

En el «Auditorium», como en la Opera de Chicago, y en otras partes del mundo, el que llega tarde debe sufrir, él sólo, las consecuencias. Y no exponer a los concurrentes al ingrato momento de ser irrespetuoso con todos los diversos aspectos de la platea y del escenario.

Este «Réquiem», de Verdi, precisa oírlo en el reposo de nuestra atención; en un sibaritismo musical que nada le turbe; con admiración y encanto; con dulzura de espíritu y silencio absoluto. Todo debe reconcentrarse en el conjunto musical y sus voces, tan bien timbradas, que parecen detener la vida por el arrobo con que son oídas, como regalos del cielo. La música es la que mejor se asemeja al dulce placer impecable. Es una caricia maternal, o un lamento de dolor.

La Habana tardará mucho en poder presentar el conjunto tan rico en voces y con tan ajustado instrumental, pues nuestros profesores han sabido interpretar en la Merced, en las honras fúnebres de la creadora del «Pro Arte», lo que ahora repetirán en su casa solariega, en honor de nuestra cultura.

Será un portento de armonía. Triste, sí, pero de inmensa genialidad.

M.E.C.D. 2016

LOS CATALANES DISPUESTOS A DESQUITARSE CON LOS DEL IBERIA

TELEFONOS Y FORTUNA ESTA NOCHE EN SU SEGUNDO ENCUENTRO DE BASKET FEMENINO

TOPICOS FUTBOLISTICOS
a cargo de PETER

—Los noys del Catalunya van hoy por la revancha.
—Con Neno en el ataque e Ignacio en la defensa.
—Dos interesantes encuentros en el Campo Armada.

EN el programa de esta tarde en el Stadium Cerveza Tropical, figura un Catalunya-Iberia, match que, pese al resultado inesperado registrado en el encuentro que ambos celebraron el miércoles, es de esperar que sea más reñido.

El miércoles el Iberia le ganó al Catalunya cuatro por uno. Pero en aquel partido en el que los leones, después de tener dos goals, se pusieron a jugar basket ball con los pies, ofrecieron a la afición una exhibición de esas que tanto le agradan, fué responsable de dos goals por lo menos, el defensa Mayarí, quien con el veterano Charles formó una pareja de «floreros» que vendieron en más de una ocasión a Zamorita, goalpeerper bien conocido de la afición y a quien es muy difícil, cuando tiene buenos colaboradores, meterle cuatro goals.

Ignacio no jugó el miércoles, y tampoco Neno. A este no sabemos lo que le habrá sucedido; pero en cuanto a Ignacio nos consta que llegó con un retraso de diez minutos al campo, en la creencia de que su team jugaba en segundo término, y a esa hora a Charles se le hizo pesado quitarse el uniforme para que se lo pusiera su compañero de equipo.

Estuvimos charlando con Ignacio y nos aseguró que esta tarde, con Neno en el ataque y él, Ignacio, en la zaga, la cosa variaría completamente. Y nos hablaba con tal entusiasmo y con tanto optimismo, que está dispuesto a jugarse la parte proporcional que le corresponde del juego, y decimos esto porque ya para nadie es un secreto que el Catalunya juega un futbol cooperativo. igual que lo hacen otros clubs.

La impresión del reporter es que por mucho que juegue el Iberia esta tarde no podrá obtener un triunfo tan decisivo como el obtenido en el juego del miércoles en el Stadium Cerveza Tropical.

También jugarán Juventud Asturiana y Olimpia y a primera hora, como aperitivo, el choque de P. Fernández y Deportivo Luyanó.

Hemos oído decir que en el vapor «Reina del Pacífico», que saldrá de la Habana en los primeros días de la semana que comienza mañana, se marcharán con rumbo a otros lares, los jugadores Amador y Serra, dos de los mejores equipiers que actualmente se encuentran en la Habana.

Dentro de muy pocos días tomará posesión de la Presidencia de la Asociación de Foot Ball de la República de Cuba el doctor Antonio Iraizós.

Habían señalado el día de hoy, a las diez de la mañana, para esa ceremonia, pero hubo que posponerla porque el doctor Iraizós se encuentra por el interior de la República en viaje de propaganda política.

El viernes fuimos invitamos a una reunión con los Presidentes de clubs los reporters encargados de la sección balompédica en los distintos diarios habaneros.

Los actuales directores del futbolismo quieren salir del hoyo en que otros metieron el balompié. Y cuentan con el apoyo de los chicos de la prensa.

Se habló largo y tendido. Y de acuerdo con lo que allí se habló los Presidentes de Clubs, en próxima Asamblea verán lo que hacen.

Vamos a ver si en esta ocasión se hace algo de lo que han indicado los representantes del Cuarto Poder.

En el Campo Armada del Deportivo Hispano América habrá una fiesta deportiva muy interesante.

A primera hora se han de enfrentar Arenas y Lucero, y a las tres y media, Tacón e Hispano.

A la una y a las tres salen trenes especiales desde la Estación Terminal hasta El Lucero.

El Club Deportivo Comercio se irá de jira a Surgidero de Batabanó.

Esperan los muchachos que le haga un buen día, pues la recholata que les espera es muy grande.

Con febril actividad se están dando los últimos toques a la que promete ser la fiesta del año en el local de los Leones de Prado 70, el próximo sábado día 22 del actual.

En estos últimos días se observa entre los organizadores el deseo de superarse a sí mismo que todos y cada uno de estos muchachos conjuntamente con el Comité de Damas que tan admirablemente los secunda, se exprimen las sesera buscando alicientes que hagan pasar una noche deliciosa a todos los concurrentes.

Todas las bellas niñas que componen este Comité y que atenderán el kiosco valenciano, han acordado ir vestidas con el típico traje levantino, lo que realzará sus naturales encantos.

El Túnel del Amor, que ya está casi terminado, ha inspirado serios temores a unas cuantas niñas, alegando estas que es muy obscuro (qué miedosas son) pero es que no cuentan con una magnífica iluminación interior que, aunque aun no ha sido instalada, a juzgar por lo que nos dice el maestro Casimiro, que es el encargado de la misma, cuando esté terminada se verá en el interior del túnel lo mismo que en pleno día.

La famosa Orquesta Daiquirí del Maestro Arango, con su cantante Alejo Valdés y el Septeto Agabama de Boloña «Los Cónsules del Son', tienen a su cargo que los bailadores se encuentren esa noche en su elemento.

También la Casa Crusellas quiere contribuir a esta gran fiesta y enviarán delicados presentes de sus mejores perfumes, con los cuales serán obsequiadas todas las damas.

Creemos sinceramente que esta fiesta culminará en el más grande de los éxitos.

Team All Star de B. Ball de la Liga Internacional

Al seleccionar al «team todos estrellas de la Liga Internacional de este año, los cronistas encargados de confeccionarlo han admitido que el batting average de los jugadores ha sido un factor muy importante en la selección de los mismos, razón por la cual se ven algunos puestos cubiertos por players que han bateado admirablemente, aunque no han sido factores al campo.

He aquí el team estelar de 1932 para la Liga Internacional:

Pos.—Player y Club	Bating.
C., Outen, Jersey City	.341
1b, Jordan, Baltimore	.355
2b, Miller, Buffalo	.328
3b, Owen, Newark	.321
ss., Rolfe, Newark	.333
lf., Puccinelli, Rochester	.395
cf., Winsett, Buffalo	.357
rf., Walker, Newark	.351
Pitcher. Club	**G. P.**
Bill Brennan, Newark	26 8

Ya están a la venta los CASIMIRES ingleses «FAVORITA» para la temporada de INVIERNO: ALMACENES DE PAÑOS de SOBRINOS DE NAZABAL, Muralla número 70.

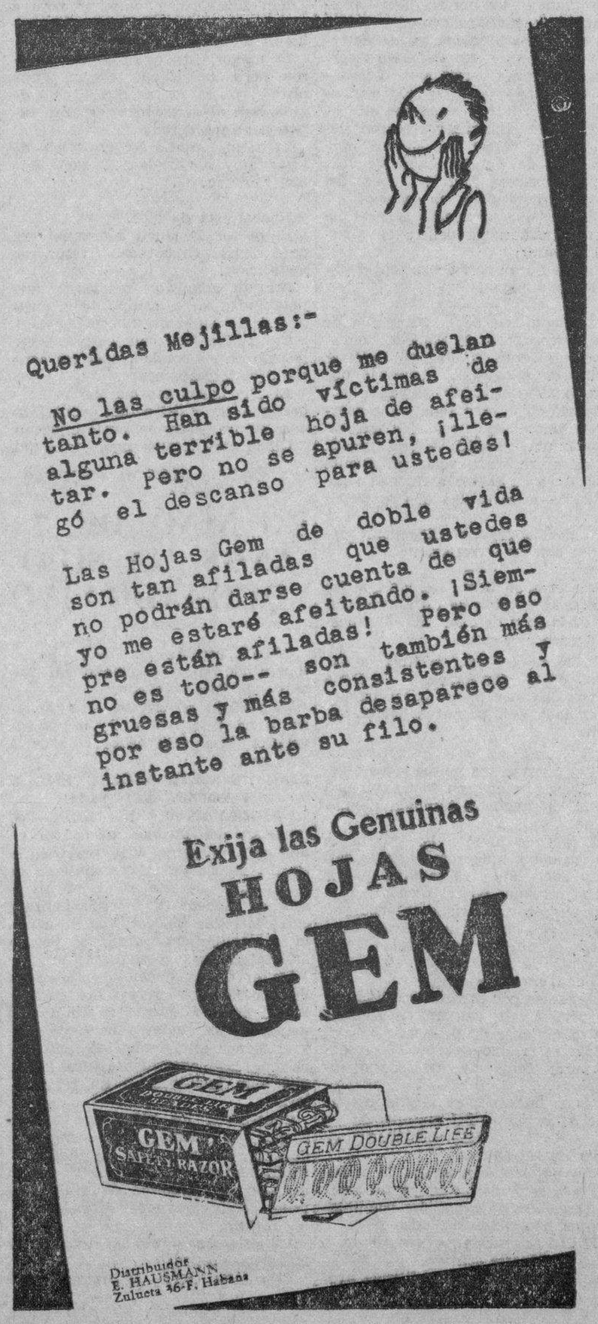

afecciones del riñon, trastornos urinarios
curados por
URISANINE
antiseptico y diuretico
1 a 3 cucharaditas al dia
De venta en todas las Farmacias

Gerardo Rodil se anotó un triunfo en su primera salida al box contra el team Delicias en el C. Chaparra

Tomás Echavarría también realizó una magnífica labor en contra del Chaparra a los que sólo permitió seis hits, pero fueron nueve los errores de sus compañeros. El score fué de 4 a 1

CENTRAL CHAPARRA, octubre 11. (Por Correo).

Debido al tiempo que transcurrido y siéndome imposible poder recordar el desenvolvimiento de este encuentro, solo me concretaré a decir que los errores y marfiladas fueron los puntos importantes para que este desafío no hubiese sido de nueve ceros por una carrera. A pesar de todo, no por eso dejó de ser interesante y tener momentos en que el público se levantó de sus asientos. Rodil realizó una excelente labor en el centro del diamante y Hechevarría para no ser menos desplegó un pitching como él acostumbra, eficiente, seguro y muy engañoso sus compañeros jugaron una pelota pésima, le cometieron la friolera de nueve imperdonables y con esa cantidad de errores era imposible que Tomás pudiera cargar con madame la victoria. Se distinguieron en primera fila Chorens con nueve lances sin la sombra de un error, Olegario que catcheó a las mil maravillas y Zarraluqui que desempeñó admirablemente la inicial. Los mejores en el batting resultaron Felipe, Gastan y Ruperto con dos hits cada uno.

Ahora quiero hacer mención del segundo juego de esta serie celebrado el domingo nueve. Fué una verdadero duelo de pitchers entre Tomás Hechevarría y el novato Rubens Chorens. Este último ha salido varias veces al centro del box y ha demostrado una gran efectividad, si este chico logra perfeccionarse un poco lanzandolos bultos postales para la chocolatera resultará algo serio para el mañana. A estas horas muchos batsman peligrosos solo han podido batear contra él, inofensivas palomas al infield y rolling lentos. Hechevarría también se presentó infranqueable. Debemos decir que dos players locales están reforzando el line up delicioso y son ellos, Fulgencio Orce y Carlos Kuper, ambos realizaron en este encuentro un juego excelente en el desempeño de sus posiciones, uno con doce buenas jugadas y el otro con once lo que podemos decir un record. También nuestra primera, el pino nuevo Beto Zarraluqui sigue cubriendo con bastante acierto el primer saco, tiene en su average un magnífico porcentaje, el domingo realizó nueve outs y además se apuntó dos asistencias con alguna sustancia. Apiau tuvo que sustituir a Ruperto porque este se lastimó un pie al tirarse en la inicial el muchacho pasó a ocupar el right y Llampay fué puesto en la esquina caliente Pepe Hernández, gran eusiasta del juego que hizo famoso a Ty Cob tuvo una pifia al correrse la cortina pero acto seguido borró el error al engarzar un seguro texas league con una sola mano y remató la jugada con un excelente tiro a la inicial para consumar un double play de esos que damos en llamarle relámpago Gerardo Rodil realizó buenas cogidas en el jardín central y en unas de ellas completó un dobule play tirando a segunda después de haber engarzado una línea a todo correr. Jiménez tuvo a su cargo el campo corto este domingo habiéndole hecho bastante bien, Ruperto mientras estuvo en la tercera fildeó todo lo que fué por allí. Tomás solo permitió cuatro hits, uno de Suárez, uno de Ruperto y dos de Rodil, mientras que el joven Chorens dejó a sus contrarios en tres, uno bateado por Tomás, solo permitió cuatro hits, uno de Suárez, uno de Ruperto y dos de Rodil, mientras que el joven Chorens dejó a sus contrarios en tres, uno bateado por Tomás, otro por Mayarí y el otro por Félix.

Ayer diez de octubre perdioeron las estrellas del buen amigo Juan López frente a los muchachos del Chaparra, y esta es la segunda vez. Rindiéndole honor a la verdad Juan López que ocupó la tribuna por su Club desplegó un buen trabajo lo vi pitchear tres o cuatro inning y tenía dominado por completo a los chicos del patio, pero los guajiritos estaban haciendo de las suyas, parece talmente que como estaban encercados esa fué una de las principales causas para que lo hicieran tan mal. Solo tres hits le pudieron dar a Juan, mientras que los compañeros de este le dispararon once a Ramoncito Suárez, pero con todo eso ganó, y lo que se necesita es ganar, no importa la manera. Los muchachos del patio jugaron una excelente pelota en este encuentro, mientras que los compañeros de López hacían ocho malas jugadas. Ahora diremos que hasta el domingo que suponemos que tengamos buena pelota otra vez. Así es que esperaremos.

Véase los scores.

Primer juego

DELICIAS

	V.	C.	H.	A.	O.	E.
J. Zaldívar ss,	4	0	1	2	4	1
Felipe 3b.	4	0	2	0	2	2
F. Orce 2b.	4	0	0	4	1	0
Orleans lf,	3	0	1	1	0	0
Tomás p,	4	0	0	0	3	0
Fajardo cf,	4	0	1	1	0	0
Kuper 1b.	3	1	0	9	0	1
Castan c,	4	0	2	4	0	2
Mendoza 2b,	1	0	0	3	0	3
Mayarí cf,	2	0	0	0	0	0
Totales.	33	1	7	24	10	9

CHAPARRA

	V.	C.	H.	A.	O.	E.
J. Rodil cf,	3	1	1	0	0	0
Olegario c,	4	1	1	10	2	0
Julián lf,	4	0	0	1	0	1
Ruperto 3b,	4	1	2	3	0	1
Hernández 2b,	4	0	0	1	0	0
Reyes rf,	4	0	0	0	0	0
Chorens ss,	4	0	1	4	5	0
Zarraluqui 1b,	4	0	1	8	0	0
G. Rodil p,	3	1	0	0	4	0
Totales	34	4	6	27	11	2

ANOTACION POR ENTRADAS

Delicias	000 010 000 1
Chaparra	002 001 10x 4

SUMARIO

Stolen bases, Zaldívar 2. Struck outs por Tomás 3, por Rodil 10. Quedados en bases, Delicias 7. Chaparra 6, Bases por bolas, Tomás 1, Rodil 1. Sacrifice Hits, Kuper y Mendoza.

Segundo juego

DELICIAS

	V.	C.	H.	A.	O.	E.
Zaldívar ss,	3	0	0	3	2	2
Félix cf,	4	0	1	1	0	0
Felipe c,	3	0	0	1	0	0
Orleans lf,	4	0	0	2	0	0
Tomás p,	4	0	1	0	5	0
Costam 3b,	3	0	0	1	1	1
Orce 2b,	3	0	0	4	7	0
Kuper 1b	3	0	0	12	0	0
Mayarí rf,	3	0	1	0	0	0
Totales	30	0	3	24	15	3

CHAPARRA

	V.	C.	H.	A.	O.	E.
Llampay rf y 3b	4	0	0	1	0	0
Olegario c,	4	0	0	1	0	0
Julián ss,	4	0	0	4	2	1
Ruperto 3b,	3	0	1	1	3	0
Suárez lf,	3	1	1	2	0	0
Hernández 2b,	3	0	0	3	2	1
G. Rodil cf,	3	0	2	4	1	0
Zarraluqui 1b,	3	0	0	9	2	0
Chorens p,	3	0	0	0	1	0
Apiau rf,	0	0	0	2	0	0
H Totales.	30	1	4	27	11	2

ANOTACION POR ENTRADAS

Delicias	000 000 000 0
Chaparra	010 000 00x 1

SUMARIO

Carreras empujadas, Rodil 1, Dóble play, Hernández a Zarraluqui, Rodil a Julián. Struck Outs, por Tomás 1, bases por bolas por Chorens 2. Stolen bases, Rodil. Quedados en bases Delicias 3. Chaparra 4. Umpires, González y Fernández, tiempo 1 hora y 40 minutos.

Viril vitam
Para hombres. Notable producto monoglandular-vitaminado. Tabletas. Dr. Weiss, Berlín, Alemania
Mejora la salud. Retarda la vejez. Prolonga la vida. Y es lo único que realmente cura Debilidad Sexual e
IMPOTENCIA
-Venta en Farmacias y Droguerías.-
Folleto ilustrado se remite gratis en sobre sin anuncio y cerrado. Pídalo a P. R., Apartado 117, Habana

FUE UN EXITO LA FIESTA DE ANOCHE EN LA Y.M.C.A.

Pese a lo inclemente del tiempo, el anunciado baile de ayer en los salones de la Asociación Cristiana de Jóvenes fué un éxito. Numerosas familias acudieron al viejo palacete de la calle de Egido, poniendo una nota simpática a «la casa de todos los Cristianos».

Se bailó hasta bien entrada la madrugada y todo el mundo marchó «in contenti» ante las horas agradables que pasaron en la Guay. La simpática orquesta de «Los Bohemios» estuvo muy acertada en sus piezas y el sexteto la «Gloria Matancera» ejecutó distintos sones que provocaron el reprise ante el aplauso de la concurrencia.

En resumen, que anoche vimos a la Asociación Cristiana en todo su esplendor, ofreciendo una simpatiquísima fiesta que será agradablemente recordada por todos los que asistieron a ella.

No creemos pecar de exagerados al afirmar que ésta ha sido la mejor fiesta que se ha dado en la Y.M.C.A. en mucho tiempo.

Los técnicos del Club Hípico se han lucido en la confeccion del programa de carreras esta tarde

En las siete justas se han puesto ejemplares de todas las edades y divisiones que aparecen equilibrados con idéntico chance en el cobro. Muy buenos ejemplares en la justa trasatlántica

Tres justas a seis furlongs, dos a cinco y medio, una a cinco y la del cierre única de travesía para ser discutida a milla y dieciseisavo, integran el interesante programa que ofrece el Club Hípico de Cuba a su cuantiosa clientela de adictos a contiendas entre nobles pur sang en Oriental Park esta tarde.

Los técnicos del Club Hípico de Cuba con su habitual acierto acondicionaron las siete pruebas turfistas de hoy para poner en acción a ejemplares de todas edades y divisiones, que aparecen equilibrados con idéntico chance de cobro. En conjunto el programa es de los más atractivos para los que gustan de aventurarse con inversiones a sus favoritos.

LA CARRERA TRASATLANTICA

Discutirán esta única justa de largo metraje en el atractivo programa de esta tarde los muy consistentes Bee Jay, Ulverston, Red Likker, Honest John, Curt, Sandals y High Life, con flús para producir los emocionantes lances tan ansiados por la grey hípica.

Por su reciente forma triunfal se destacan como formidables candidatos para disputar premio y honores de tan interesante prueba a milla y dieciseisavo Curt Bee Jay y Red Likker, Bee Jay tendrá que soportar el peso máximo ascendente a 122 libras, que no le impedirán hacer airoso papel a juzgar por sus recientes demostraciones triunfales.

High Life es siempre peligroso en la distancia de su prueba de hoy, con sólo ciento siete libras al lomo y deberá dar la batalla a los anteriores.

INTERESANTE PRUEBA DE APERTURA

Juveniles contra otros candidatos de tres años iniciarán los acontecimientos turfistas de esta tarde en Oriental Park en la ruta de los seis furlongs. Aquí entran Dictate, Billy McIntyre, El Polar, Brown Moje, Check Out y Shirley Grey, o lo que es lo mismo tres novatos contra otro trío de más experiencia que hará la justa muy interesante, por cuanto los maduros dan buena ventaja a los verdes.

OCHO VAN EN LA SEGUNDA CARRERA

Ocho buenos fangueros van a la tira en el segundo episodio a cinco y medio furlongs, que deberá ser productivo de reñida contienda, por cuanto todos tienen idéntico chance de cobro. J. J. Bambrick, Two Bills, Mae Price, Cut Bush, Sam Slick, Kylophone, Flying Plum y Host integran el grupo.

COMIDA PARA EL DAILY DOUBLE

A seis furlongs van en la tercera Justiciary, Belgium, Princess Virginia, My Madam, Milison, Ray Ruddy y Pal's Meadows, entre los que figura el que habrá de ponerle letra al primer daily double double de la tarde, que siempre brinda fascinante atracción a los adictos a pruebas entre nobles pur sangs por remunerativos dividendos que suele producir.

BUEN SEXTETO EN LA CUARTA CARRERA

Dark Dawn, Chilonda, Innisfail, Dianamede, Yumuri y otro que habrá de sustituir al difunto Prince Cloi lucharán en la cuarta a cinco furlongs, episodio éste que pondrá música al primer daily double de la tarde y muy rumbosa si robustiano resultare el dividendo a cobrar.

Algunos daily double del mitin han representado verdaderas fortunas para los dichos en tales inversiones.

LOS TURNOS QUINTO Y SEXTO SON BUENOS

True Play, Fair Jean, Carloman, Paddy Flaherty, Mexican D. y Clearence deberán brindar emocionante lucha en el quinto episodio a seis furlongs. El grupo es de clase y aptitudes.

Fangueros académicos como Clemmie, Ruth Marie, Doc disputarán en la sexta a cinco y medio furlongs. Todos lucen equilibrados para cobrar el straight. La suerte será el factor decisivo en ésta.

Cuatro favoritos: Prince Cloi, Wotta Life, Sir Alwington y Old William, un segundo favorito y dos inesperados correspondieron en la fiesta hípica ayer tarde celebrada en Oriental Park ante buena concurrencia sabatina y con suma actividad en los sectores de mutua y daily double.

La fiera actividad de Júpiter Pluvioso transformó el óvalo de la milla en un Mar de Mármara en miniatura, pero no pudo con hípicos dispuestos a deleitarse con su fascinante pasatiempo.

True Play $10.40; Prince Cloi 8.80; Wotta Life 4.40; Ruth Marie 12.00; Sir Alwington 3.60; Old William 5.60 y Honest John 20.40 fueron los siete ganadores en este orden.

Combinaciones daily double de tercera y cuarta, Wotta Life-Ruth Marie 4-8 y cuarta y quinta, Ruth Marie-Sir Alwington 8-3 se pagaron a razón de $18.20 y 16.80, respectivamente, por cada peso invertido.

J. J. Ford fué el único jockey que pudo anotarse un doble, guiando a los ganadores True Play y Sir Alwington.

Prince Cloi ganador del segundo episodio tuvo que ser sacrificado tras su éxito por haber sufrido fractura de una pata que desde hace tiempo tenía afectada.

Teléfonos y Fortuna celebrarán esta noche el segundo juego de la gran serie de basket ball

Las magníficas basketbolistas van dispuestas a rendir un nuevo esfuerzo por alcanzar el triunfo. El Teléfonos asegura que empatará. Tita Azcue vestirá el uniforme telefonista.

(Por M. F. DE LA REGUERA)

Esta noche se ofrecerá el segundo juego de la gran serie femenina de basket ball que llevan a cabo los equipos del Fortuna y Teléfonos para decidir la supremacía baskebolística de Cuba. Es enorme el interés que existe por este segundo choque. Las fortunistas llevan a todo su team en condiciones espléndidas, con una gran fuerza moral, después del espectacular triunfo de la noche del jueves. El Teléfonos, sin amilanarse, va dispuesto a obtener el primer empate de la serie esta noche y para conseguirlo todas sus chiquillas jugarán todo lo que saben, con especialidad Totó López Senén, que se siente ya más confiada y nos aseguraba que su promedio de canastas por juego no bajará de la media docena en lo sucesivo. El Teléfonos ha de presentar hoy a Tita Azcue, su estrella del Víbora Tennis, que le será a Casas de mucha utilidad a pesar de no encontrarse en su mejor forma. Tita hace tiempo que no juega; pero siempre ha sido una baskebolista brillante, de magnífico juego, que tiene además muy pocos años y todos sabemos los milagros que la juventud realiza cuando se tiene, como Tita Azcue, facultades de primer orden. El Fortuna tendrá que cuidarse. Ya el Teléfonos demostró de lo que es capaz y debemos reconocer que sólo un esfuerzo supremo, un milagro casi, pudo salvar al Fortuna en los finales, después que la racha telefonista cuajó con la intervención de las brillantes canastas de Cuca Gómez y Totó López Senén.

Debe esperarse que esta noche se congregue en el floor del Club Deportivo Asturias una de las mayores concurrencias de la temporada baskebolística. El interés que el evento ha despertado, el resultado del primer juego y la rivalidad entre Teléfonos y Fortuna son motivos que nos hacen augurar un resultado extraordinario en estos empeños por la discusión de la copa «Tennis Goliath».

Teléfonos y Fortuna aportarán esta noche nuevos fanáticos. Fueron muchos los que se quedaron sin ver a sus chiquillas en el primer game y van dispuestos a que esto no suceda más... esta noche se encontrarán todos en sus puestos y presenciaremos una linda batalla de fanatismo en las graderías y de buen basket en el floor.

Masjuán va confiado por el segundo triunfo que lo situará al borde de la gran victoria final. El Teléfonos comprende la importancia que tendría un fracaso más y echará el resto en esta nueva demostración. Casas, modesto y celoso entrenador, así nos lo decía: «Mi team ganará, al Fortuna lo salvó un milagro»...

Es probable que hoy abran con los siguientes teams: Teléfonos: Estela Morera e Isabel Jiménez, forwards; Totó López Senén, center; Celia Blanco y Cuca Gómez Roca, en los guards. Fortuna: Carlota Valea y Mimí Salmón, en los forwards; Zenaida Castro, center y Adolfina Souvalle y Concha Méndez, en los guards.

A primera hora se ofrecerá un buen juego de exhibición, entre las Estrellas de Zudaire y Zapico. Se comenzará a las nueve en punto, hora exacta. Precio: 10 centavos.

RESULTADO DE LOS JUEGOS DE FOOT BALL CELEBRADOS AYER EN LOS EE. UU.

A continuación van los resultados de los juegos de futbol celebrados ayer en los Estados Unidos, según datos que nos envía la Universal Service:

Boston 7; Yale 2.
Harvard 46; Penn State 13.
Amherst 13; Hamilton 0.
Pittsburgh 18; Army 13.
Holy Cross 9; Detroit 7.
Princeton 0; Cornell 0.
Catholic U. 19; Chattanooga 0.
Fordham 52; Lebanon Valley 0
N. Y. U. 39; Georgetwon 0
Columbia 22; Virginia 6.
Ohio U. 14; Navy 0.
Loyola 51; Washington Coll 0.
Southern Methodit U. 16, Yracue 6.
Kansas U. 2; Iowa State 0.
Indiana 12; Iowa 0.
Chicago 20; Knox 0.
Northwestern 26; Illinois O.
Michigan 14; Ohio State 0.
Purdue 7; Wisconsin 6.
Minnesota 7; Nebraska 6.
Notre Dame 62; Drake 0.
Michigan State 27; Illinois Wesleyan 0.
Carnegie Tech 6; W. y J. 6.
Colgate 35; Lafayette 0.
Penn 14; Dartmouth 7.
Mississippi Coll 4; Birm Southern 6.
Alabama 3; Tennessee 7.
Kentucky 53; Wash y Lee 7.
Was State Coll 7; Calif 2.
U. C. A 12; Oregon 7.
Stanford 20; West Coast Army 0.

Dave Bancroft, que fué durante algunos años asistente de John Mc Graw en la dirección de los Gigantes, ha visitado Chicago en estos últimos días, buscando empleo como coach del team. Parece que Dave no está conforme con el trabajo que tiene en el New York y quiere volver al diamante.

DEBILIDAD AGOTAMIENTO
ANEMIA
VINO y JARABE
Deschiens a la Hemoglobina
Los Médicos proclaman que este Hierro vital de la Sangre es muy superior a la carne cruda, a los ferruginosos, etc. — Da salud y fuerza. — PARIS.

Base Ball amateur para esta tarde

Buenos programas de base ball amateur se van a cumplir esta tarde en los terrenos del Club Ferroviario y Stadium de Regla, si la lluvia lo permite. Se trata de los penúltimos juegos del Campeonato de la Liga Nacional que va tocando a su fin señalándonos al Hershey como posible campeón y al Regla a su perseguidor más tenaz. Esta tarde los reglanos tienen una prueba difícil frente al Teléfonos que anuncia a Narciso Picazo para actuar. Juan Mendizábal será el adversario del famoso zurdo telefonista y todo parece indicar que presenciaremos un bonito duelo entre dos de los primeros lanzadores del circuito. Mendizábal ocupa el primer puesto entre todos los pitchers de la temporada. Ha salido airoso en siete «games» y no ha sido vencido ni una sola vez. Picazo, aunque lejos de igualar a la estrella del staff reglano, ha tenido un magnífico año pero la suerte se ha empeñado en virarle la espalda. Este choque entre Teléfonos y Regla debe ser bravamente disputado por los dos teams que tratan de finalizar en las mejores condiciones. En Regla se ofrece un buen programa que tiene en su turno más importante al Cubaneleco y Fortuna. Los leaders jugan también en el Stadium de Bosch y lógicamente deben conquistar a Ferroviario. Los programas completos para esta tarde serán los siguientes:

FERROVIARIO PARK: Regla vs. Teléfonos y A. D. C. vs. Yara.

STADIUM DE REGIA: Ferroviario vs. Hershey y Fortuna vs. Cubaneleco.

Baterías probables: Mendizábal y Arteaga, por el Regla; Picazo y Espiñeira, por el Teléfonos; Jordán y Prieto Delgado, por el A. D. C.; Guerrero y Fernández, por el Yara; Peña y Vicente, por el Ferroviario; González y Reguera, por el Hershey; Lecubet y Cordeiro, por el Fortuna y Guedes y Maestri por el Cubaneleco.

Ganadores probables: Regla, A. D. C., Hershey y Cubaneleco.

ESTRELLAS DE MIKE Y CUBAN STARS, HOY, EN CALZADA Y DIECISEIS

Madame la lluvia no permitió que se celebrara ayer el segundo juego de la serie que tienen concertada las Estrellas de Mike y los Cuban Stars en el terreno del Vedado Tennis Club. Fué un diluvio el que estuvo cayendo todo el día, por lo que el match fué pospuesto para la tarde de hoy en los mencionados grounds de Calzada y 16. La hora de comenzar hoy se encuentra marcada para las dos y media de la tarde, esperándose que asista gran cantidad de público, que haya otro abarrotamiento como el del Día de la Raza que no había donde echar un afiler. Este entusiasmo es más que merecido, pues la clase de base ball que ofrecen estos teams de players profesionales es de la mejor. La entrada a glorieta sólo costará treinta centavos y a sol quince centavos, un verdadero pan grande que no deben desaprovechar los fanáticos. A la línea de fuego mandarán los managers sus mejores pitchers y el mundo se pondrá «colorado» esta tarde en Calzada y 16.

HABANA-MADRID

PROGRAMA OFICIAL PARA LA FUNCION DEL 16 DE OCTUBRE DE 1932

A las 3 de la tarde.

PRIMER PARTIDO a 30 tantos.—Salvador y Pastrana, blancos, contra Petit cubota y Echanique, azules. A sacar ambos del cuadro 14.

PRIMERA QUINIELA a 6 tantos.—Montes menor; Petit Cubota; Salvador; Constante; Echanique; Pastrana. A sacar del cuadro 14.

SEGUNDO PARTIDO a 30 tantos.—Andrés y Mina, blancos, contra Iturrino y Labat, azules. A sacar ambos del cuadro 14 y medio.

SEGUNDA UINIELA a 6 tantos.—Buendía mayor; Montes mayor; Andrés; Iturrino; Mina; Labat. A sacar del cuadro 14.

TERCER PARTIDO a 30 tantos.—Valenzuela y Buendía mayor, contra Alí y Montes mayor, azules. A sacar blancos del cuadro 14 y azules del cuadro 14 y medio.

PROGRAMA OFICIAL PARA LA FUNCION DEL 16 DE OCTUBRE DE 1932

A las 8 y 45

PRIMER PARTIDO a 30 tantos.—Montes menor y Azpeitia, blancos, contra Constante y Cubota, azules. A sacar ambos del cuadro 14.

PRIMERA UINIELA a 6 tantos.—Valenzuela; Guillermo; Cubota; Pascau; Alí; Azpeitia. A sacar del cuadro 14.

SEGUNDO PARTIDO a 30 tantos.—Ugalde y Gayerre, blancos, contra Vallejo mayor y Mir. A sacar ambos del cuadro 14 y medio.

SEGUNDA UINIELA a 6 tantos.—Gayarre; Vallejo mayor; Emilio; Mir; Epifanio; Ugalde. A sacar del cuadro 14.

TERCER PARTIDO a 30 tantos.—Guillermo y Mir, blancos, contra Pascau y Emilio, azules. A sacar blancos del cuadro 14 y medio y azules del cuadro 14.

NEW YORK, octubre 15 (INS).—Emil Fuchs, ex propietario de los Braves, desmintió hoy que hubiese vendido sus acciones a Charles Adams.

«Nada de eso,—ha dicho Fuchs.—Estoy todavía muy interesado en el Boston y me propongo realizar una serie de operaciones en el invierno a fin de que nuestro club sea candidato a la primera división en 1936.»

M.E.C.D. 2016

JACK HIGH VENCIO A EQUIPOISE EN EL LAUREL STAKES

MANOLO RIVERO, EL FUTBOLISTA CUBANO SE DISTINGUIO EN EL TRIUNFO SOBRE EL VIRGINIA

SPORTS DIARIO DE LA MARINA SPORTS

AÑO CIEN — LA HABANA, DOMINGO, 16 DE OCTUBRE DE 1932 — PAGINA QUINCE

M. GRAU, PULIDO Y PADRON GANADORES EN EL SQUASH TENNIS

Los tres citados resultaron los líders en las distintas categorías de la justa del Miramar

A M. Padrón, que es de los que aprovechan admirablemente las oportunidades que se le presentan, ha correspondido el honor de terminar invicto en una de las categorías del campeonato inter-socios de squash tennis que se ha venido celebrando con extraordinario éxito en las canchas del Miramar Yacht Club.

Superando fácilmente a un field de 15 competidores, Padrón logró ganar invicto en la tercera categoría, donde todos los contendientes no eran precisamente palomas mensajeras. En varias ocasiones sus opositores trataron de cortarle el paso, pero sus fuertes remates se impusieron a la hora buena, dominando perfectamente la situación.

Carlos M. Alfonso, que combina admirablemente sus instrucciones de natación con el squash, mostrándose sagaz e inteligente en ambos campos, fué segundo de Padrón con un total de 12 victorias y tres derrotas, en tanto que R. Recio finalizaba tercero con 11 victorias y 4 derrotas.

EN LA PRIMERA CATEGORIA, salió airoso M. Grau, que perdió un solo partido de los 11 que celebró, mientras Solana, Brachi y Serrapiñana teaminaron empatados en segundo lugar con un total de 9 victorias y 2 derrotas.

Owen Parr, que parece empeñado en demostrar que sirve para algo más que jugar la primera base, terminó en la primera división con un record de seis victorias y cinco derrotas, mientras Brandon y Morera le seguían.

EN LA SEGUNDA CATEGORIA, ganó A. Pulido, que al igual que Grau en la primera sólo perdió un game. Hugo González fué segundo con un record de 11 victorias y 2 derrotas, mientras Charles Ginart era tercero con un record parecido. A continuación vinieron D. Salazar, A. de Moya y M. Marcus.

Véase ahora el estado final del campeonato:

PRIMERA CATEGORIA

Nombres	J.	G.	P.
M. Grau	11	10	1
A. Braschi	11	9	2
M. Serrapiñana	11	9	2
R. Solana	11	9	2
O. Parr	11	6	5
A. Morera	11	5	6
I. Brandon	11	4	7
D. H. Brandon	11	3	8
M. G. Nava	11	3	8
S. G. Nava	11	1	10
M. Gordon (R)	11	0	11
D. Lewis (R)	11	0	11

SEGUNDA CATEGORIA

Nombres	J.	G.	P.
A. Pulido	13	12	1
H. González	13	11	2
O. Ginart	13	11	2
R. D. Salazar	13	11	2
A. de Moya	13	10	3
J. Marcus	13	6	7
A. Marcus	13	5	8
C. Brandon	13	4	9
G. Ramos	13	3	10
R. Brandon	13	3	10
J. I. Pfeiffer	13	3	10
L. Duthil	13	0	13
M. R. Llano	13	0	13
M. Solís	13	0	13

TERCERA CATEGORIA

Nombres	J.	G.	P.
M. Padrón	15	15	0
C. M. Alfonso	15	12	3
R. Recio	15	11	4
M. Vivanco	15	10	5
J. A. Vivanco	15	10	5
E. H. Moreno	15	9	6
A. Barinaga	15	8	7
J. B. González	15	8	7
I. Cosio	15	5	10
S. F. Casuso	15	5	10
R. N. Montero	15	3	12
M. B. de Rojas	15	7	8
F. Companioni	15	1	14
H. Fonts	15	1	14
H. Valle	15	1	14
A. Bernal	15	0	15

Rivero ayudó a la victoria de Columbia, 22-6

En las primeras cinco jugadas Columbia logró anotar. Dominó el team, en todo, a Virginia

NUEVA YORK, octubre 15. US. Hoy, otra vez, Manuel Rivero, el as cubano del eleven del foot ball de Columbia, probó su calibre al contribuir galantemente a la anotación del primer goal de su Alma Mater, en el game contra Virginia, en Bakersfield. Los virginianos fueron vencidos 22 x 6.

Columbia anotó su primer touch down en las primeras cinco jugadas. Montgomery llevó la bola, después del kickoff, hasta el centro del field. Rivero adelantó tres yardas y un pase, de Montgomery a Brominski, agregó 25 yardas más. Rivero ganó otras tres en la siguiente jugada y entonces Montgomery corrió alrededor del end izquierdo, ayudado por perfectas interferencias, para ganar 17 yardas y el goal.

Poco después de comenzar el segundo half, Virginia otra vez se vió forzado a patear desde detrás de su goal. Grenda se abrió paso y bloqueó la patada para un «safety» de Columbia. Después de interceptar un pase de Virginia, Columbia inició otra marcha hacia el goal, con Montgomery atravesando la línea para lograr su tercera anotación. El «place kick» de Grenda fué bueno.

Con el segundo team de Columbia sustituyendo a los regulares después del comienzo del cuarto período, Virginia volvió a la vida y logró su única anotación de la tarde. Johnson hizo un limpio forward pass a Edgar, quien, detrás de buena interferencia, corrió 40 yardas para anotar un touchdown. Johnson intentó pasar sobre la línea a Cutler, para el punto extra, pero este no pudo completar el pass dejando caer la bola.

Enrique Ponce de León (el Caballero del Ring) vencedor del Campeón Welter de España, Roberto Sanz, en Madrid, la noche del viernes próximo pasado. Ponce de León está ejerciendo en Barcelona de Doctor en Farmacia, donde tiene establecido un gran laboratorio.

ENRIQUE PONCE DE LEON VENCEDOR DEL CAMPEON WELTER DE ESPAÑA ESTA EN BARCELONA EJERCIENDO DE DR. EN FARMACIA

Tiene establecido un gran laboratorio en sociedad con el doctor Ramón Bosch donde se preparan «cremas» para distintas aplicaciones, una de ellas evita la caída de los dientes y hasta los hace salir nuevos. Ponce está tomando un curso de «Química Facial» y cuando lo termine vendrá a arreglarle la naríz a Luis Parga

LO QUE MAS CONTENTO TIENE A PONCE ES QUE HA RECUPERADO LA VISTA Y VE DE LOS DOS OJOS TAN BIEN COMO ADOLFO GONZALEZ

(Por Guillermo Pi)

Enrique Ponce de León, el «Topacio Cienfueguero», ha conquistado un sonado triunfo en la capital de España. El cable nos decía ayer que el peso welter cubano había derrotado a Roberto Sanz en una fiera batalla a diez rounds, llevando la ofensiva desde el comienzo al final de los rounds, pegándole con extraordinaria dureza al campeón welterweight de España y llegando casi a noquearlo en el octavo episodio.

Lo que no nos dijo el cable, una omisión seguramente del noticiero, es si en ese combate se discutía la corona hispana de ese peso, que de haber estado sobre el retablo sería hoy nuestro compatriota el rey de los welters españoles, a menos que haya una cláusula que impida a un extranjero optar por un título nacional en España.

Me alegro de ese triunfo más que por nada por el batallador muchacho de la «verde Cienfuegos» que casi ciego y roído por la mala suerte fuése al solar de sus mayores en busca de un bienestar que aquí no pudo hallar. Enrique Ponce de León no está tan «tocado del queso» como algunos se figuran, pues de ser así no se hubiera hecho de un título de farmacéutico en los tres o cuatro años que estuvo en la Florida, título que como verá más adelante el lector, puede que le sirva de mucho.

Ponce de León no pertenece seguramente a la escuela científica del boxeo. Está muy lejos de poseer la técnica y conocimientos de un Black Bill, de un Johnny Cruz, de un Kid Chocolate o de un Kid Charol, que son, a mi modo de entender el arte de los puños, los cuatro boxeadores cubanos—tres negros y uno blanco—de mayores conocimientos que hemos tenido. Ponce lo ha fiado todo a la tremenda fuerza de sus golpes, al punch. Especialmente el contenido en su mano derecha, algo así como un cartucho de dinamita.

Además del punch ha demostrado tener el «Topacio Cienfueguero» un gran valor personal que ha hecho pendant con su poder de asimilación en el castigo. La mejor prueba de esta última aseveración la tenemos en que estuvo al borde de la ceguera debido a los golpes recibidos en la cabeza. Y los que lo hemos visto pelear incontables veces sabemos que en el ex-campeón welter de Cuba nunca existió la vena amarilla.

Si de algo ha pecado el púgil criollo ha sido de ser demasiado humano, demasiado correcto en el ring. No se compagina la labor demoledora, cruel en extremo que tiene forzosamente que llevar a cabo un boxeador, con los procedimientos de blandura y de piedad aplicados a su oponente en los momentos de lucha abierta y fiera de puñetazos.

Yo he presenciado en muchas ocasiones, y como yo infinidad de personas, como Ponce de León no ha rematado a su contrario cuando lo ha tenido groggy y a su completa disposición. En tales momentos ha desaparecido del ring el pugilista para darle paso al hombre de corazón tierno y sus brazos han dejado de golpear en espera de que el oponente se repusiera. Le repugnaba hacer que cayera sobre el encerado un hombre que no podía defenderse. De ahí que el público llegara a calificarlo con gran justicia de «Caballero del Ring».

Como esto de perdonar al que hay precisamente que vencer si no se quiere ser vencido, resulta un procedimiento paradójico, algo fuera del común sentir de los hombres, en mas de una ocasión le salió a Enrique Ponce de León la criada respondona, pues su contrario cuando halló la oportunidad de noquearlo no le pagó con igual moneda. Fueron tan frecuentes estos procedimientos del cienfueguero que la Comisión Nacional de Boxeo se vió precisada a descalificarlo e imponerle una multa, pues el público llegó a protestar ruidosamente acogiéndose al viejo aforismo inglés de «be or not to be».

Ponce de León estuvo hace años en Barcelona y París en una tournée que hizo bajo el promotaje de Jesús Artigas, haciéndose de buen cartel, aunque no de dinero, pues según el empresario Artigas, frase de él, «se lo comía todo». A Ponce le gustó tanto la cocina catalana, sus chanfainas y paellas y otros platos, que para mi son también un encanto, que al regresar a la Habana pesaba más de 180 libras, resultando un hombre de cinco pies seis pulgadas y media, estatura para un welter, la que ha sido siempre su división con peso de un heavyweight.

La «grasa catalana» lo ahogaba, y, como además, al llegar aquí se encontró con la sazón criolla, que hacía tiempo no saboreaba, siguió comiendo desaforadamente hasta llegar a adquirir los pocos esbeltos contornos de un Sancho Panza. Ponce no pensaba en otra cosa que no fuera en comer. Recuerdo que cada vez que lo encontraba era para hablarme de los restoranes de Barcelona y de sus famosas reposterías.

Cuando se quedó sin un centavo y la cocina criolla, a la que se había aferrado después de haberse visto forzado a abandonar la catalana, mostraba sus hornillas frías, se acordó que tenía que ganar dinero para seguir yantando y que la única manera de obtenerlo era peleando en el ring. Y entonces quiso rebajarse de peso como quien se quita de encima un fardo o se muda ropas interiores. El resultado tenía que serle funesto, como lo fué. De buenas a primeras se puso una dieta tan rigurosa como la empleada por el Mahatma Gandhi. Se tomaba al día el zumo de cien limones y hacía otras barbaridades por el estilo.

El que le había ordenado el regimen dietético era un masajista amigo suyo que entendía tanto de eso como de las teorías de Einstein, y como Ponce seguía sus indicaciones a pie juntillas, acabó por enfermarse seriamente. Sufría el pobre muchacho de fuertes dolores en los riñones y por un ojo solo veía «candelitas». Al fin se encontró con un médico que lo compuso un poco. Le quitó la dolencia renal, lo engordó lo necesario, lo «paró». Pero lo que no pudo lograr el galeno fué que volviera a ver del ojo, del que se apagaron las «candelitas» cubiertas por una nube.

No sé si se sometió o no al tratamiento de un oculista. Al preguntarle por que no se veía con un especialista de los ojos, me contestaba invariablemente que tenía uno que lo estaba curando. Pero el caso fué que así se marchó para Tampa donde estuvo, como dije antes, tres o cuatro años. En ese tiempo, medio ciego, o casi ciego pues el otro ojo se había contagiado del mal, estuvo peleando en toda la Florida con resultado vario. Cuando no le pegaban por el lado que no veía y él lograba desembarcar su derecha, era hombre al suelo su contrario. En esa forma, dando «palos de ciego» en el ring y estudiando la farmacia, en inglés, que es doble mérito, se hizo del título que ahora le viene tan bien en Barcelona, donde se encuentra y desde donde me remite la siguiente carta:

Barcelona, 27 de septiembre de 1932.

Señor Don Guillermo Pi.
Habana, Cuba.

Querido amigo Pi:

Después de largo tiempo en completo silencio, hoy lo rompo para darte una buena noticia, pero antes que nada deseo que goces de perfecta salud en compañía de tu distinguida familia. Yo estoy bien de salud y sobre todo muy contento. Mucho más que si me hubiera sacado un premio de la lotería.

He de hacerte un poco de historia para decirte que llegué a Barcelona, la Reina del Mediterráneo, solamente atenido a mis puños y a mi título americano de farmacéutico que antes de embarcar para ésta tuve la suerte de recibir del colegio donde estudié, de lo que tú ya estabas enterado.

Al encontrarme en Barcelona lo primero que hice fué gestionar una pelea con Ross, campeón del peso medio. En el transcurso del entrenamiento logré muy valiosas amistades en re distinguidos profesionales de esta ciudad, personas a las que debo el ligero bienestar que disfruto, pero ello no obstante, espero regresar a las luchas del ring.

Después de haber realizado mi primera pelea me quedaron unas cuantas pesetas con las que, y en sociedad con un farmacéutico de aquí, he establecido un pequeño laboratorio. Contamos con varios específicos y entre ellos uno para la boca que ha tenido un éxito notable. Te adjunto varias etiquetas y un recorte de periódico que te causarán asombro.

No obstante lo que ya he logrado, que es algo, aspiro a tener un mejor desenvolvimiento en mis actividades. Estoy terminando un curso de «Química Facial» en el famoso Instituto Clínico y Laboratorio del doctor Maurice Latour, especialista francés, de esta localidad.

Lo que más contento me tiene no es seguramente el brillante prospecto que tengo ante mí, pues lucho a braze partido para abrirme paso, ayudándome de mis puños en el ring, lo que más me alegra el alma es encontrarme completamente bien de la vista. Fuí operado del ojo izquierdo por el eminentísimo oculista catalán Dr. Barraquet. Ahora podré pelear como en mis mejores tiempos, pero con más bríos aún, con más experiencia y deseos de salir triunfante. Recibe un fuerte abrazo de tu amigo que te recuerda siempre con el mayor afecto.

Enrique Ponce de León.
(El Caballero del Ring).

P. D. Si escribes algo referente a esta carta no dejes de saludar a los amigos y fanáticos en mi nombre.

FUE RECHAZADA LA RECLAMACION DEL RAJAH AL CHICAGO

Landis dice que solo pueden los players del team decidir si debe o no tener una parte

CHICAGO, octubre 15. US. La reclamación de Rogers Hornsby por su parte del premio de los Cubs en la Serie Mundial, fué rechazada oficialmente hoy por el Juez Kenesaw Mountain Landis, Comisionado de Base Ball.

En su decisión el Juez Landis declara que como Hornsby «recibió incondicionalmente su release como manager y player el día 3 de agosto, no era elegible para participar en la serie mundial como player ni como manager».

«Por tanto, el Comisionado falla, «si debe recibir o no una parte de los fondos de los players del Chicago, es cosa exclusivamente que determinan los jugadores del Chicago que perciben parte entera del fondo».

La votación de los Cubs para determinar la parte del premio no incluyo al depuesto manager.

STADIUM
CERVEZA
TROPICAL
FUTBOL
OCTUBRE 16
A LA 1 -- P. FERNANDEZ VS. LUYANO.
A LAS 2 Y 10 -- JUVENTUD ASTURIANA VS. OLIMPIA.
A LAS 3 Y 45 -- CATALUÑA VS. IBERIA.
PRECIO DE ENTRADAS
GRAN STAND $ 0.50. SOCIOS $ 0.40.
Tome CERVEZAS
TROPICAL y CRISTAL
CLARA EXTRA-CLARA

El soberano compareció el sábado en el frontón Habana-Madrid

En el estelar de la tarde, triunfaron Iturrino y Mina que se llevaron de callejón a Ugalde y Gayarre. Casi de calle ganaron el estelar de la noche, Emilio y Labat. Andrés y Epifanio quedaron en 5 tantos

HOY, TARDE Y NOCHE, PELOTEO CON DOS ESTELARES

Y adelante con los faroles llegamos al cuco y bullente frontoncito de Habana Madrid. Nadie osó preguntarnos quién éramos ni qué traíamos, que es lo que preguntan cuasi todos los frailes, cuando uno asoma la caricatura en un convento, y además para qué, si saben que los sábados somos siempre los mismos de todos los sábado; los ciudadanos, los del pueblo soberano, los que vamos a la casa-cuca a ejercer el libre albedrío a séase el derecho del pataleo, cosa que no puede negársele a ningún ciudadano español, acuerdo que ha respetado inclusive la Liga de las Naciones. Que los fanáticos somos capaces de traer en una airada protesta una nueva guerra internacional a todos los pueblos y ciudades.

Nos hacíamos estas consideraciones cuando salieron peloteando el primero de la función de la tarde, los blancos, Petit-Cubota y Constante, contra los azules, Vallejo menor y Pastrana Y en total tanta gente para casi nada; buen peloteo; unos empates de los infelices en una, dos, tres, cuatro y se extinguió la gasolina. Dos tandas graves, lentas, solemnes. La de los blancos que ganan y la de los azules que espurre la pata en 26. Boletos a $1.80. De la segunda no chupamos ni de botepronto; se la llevó Montes menor, a $2.00 y la de Montes Menor y de Salvador a $8.00. Tan chulos como siempre.

Salieron los del estelar; los blancos, Iturrino y Mina, contra los azules, Ugalde y Gayarre. Y como no hubo contra posible entre par y par, pues nos obsequiaron con un partido que a todos nos puso la carita larga; lento, aburrido neurasténico. Lo ganaron de un tirón de pelos los blancos, que dejaron en la calva de 18 a los dos azules. No nos divertimos. Boletos a $1.80. Segunda quiniela; de Ugalde a $2.00 y la de Ugalde y de Gayarre a $8.00. Tan chulos como los otros.

Gran tercero; entre los blancos, Guillermo y Montes y los azules, Valenzuela y Azpeitia; chicos que no se hablaron ayer, pues peloteando bonito no trajeron al garete con los empates de 5; 6; 7; 9; 10; 21; 23; 25; 27 y 28. Temblamos por la trágica; pero no se dió. Lo ganaron los azules. Boletos a $1.80. Y nos fumos. Para volver por la noche.

A las nueve; hora en que salían peloteando el primero, los blancos, Salvador y Echanique, contra los azules, Montes menor y Pascau, que demostrando tienen su rabia en cada tablero, jugaron un gran partido decorándolo con empates en 5; 18; 20; 21; 23; 26 y 28 No hubo trágica. Gracias, Santa Barbarita. Lo ganaron los blancos. Boletos a $1.80. Más boletos de la quiniela de Buendía a $5.80 y la de Buendía y Guillermo a $22.00, no hay de que darlas. Estelar de la noche, entre los blancos, Emilio y Labat y los azules, Andrés y Epifanio. Sólo un empate en la una. En lo demás se lo llevaron fácil, peloteando bien, los dos blancos. Los dos azules, en buena defensa quedaron en 25. Boletos a $1.80.

Y cerraron con otro partido de calle, que ganaron los azules, Vallejo y Buendía, contra los azules, que se quedaron en 23. Y todo lo bien que estuvieron los azules lo estuvieron de bien los dos blancos. Mucha guasa. Hoy domingo, otras dos funciones, a las mismas horas.

DON FERNANDO

Jack High vence a Equipoise, en el Laurel Stakes

Fué inesperado el triunfo y pagó bien. Equipoise acabó en show y Gallant Sir, en 2o.

LAUREL, octubre 15. US. Jack High, del Widener Stable, se anotó una inesperada victoria y estableció un nuevo record del track en el Laurel Stakes, con premio de 5 mil pesos, esta tarde, al vencer por un cuello a Gallant Sir. El campeón de Whitney, Equipoise, fracasó por segunda vez en sus últimas tres salidas.

Osculator partió al frente, perseguido de cerca por Jack High, con Gallant Sir tercero. Equipoise, corriendo desde la posición exterior, iba el último en el primer cuarto de milla. Cargó bien su peso poniéndose entre los primeros, para terminar a un cuello detrás de Gallant Sir. El ganador obtuvo la delantera en la recta y bajo las investigaciones de su jockey Leishman

SELECCIONES DE PHARLAP

PRIMERA CARRERA.—RECLAMABLE
6 furlones. Para ejemplares de dos y tres años.
PREMIO 165 PESOS
DICTATE parece ganador

Dictate	102	Su carrera de ayer fué excelente.
Billy McIntyre	96	Algunas veces corre bien
Shirley Grey	115	Llevará un jockey fuerte

También correrán: El Polar, 96; Brown Mole, 110; y Check Out, 101.

SEGUNDA CARRERA.—RECLAMABLE
5 1—2 Furlones. Para ejemplares de cuatro años y más
PREMIO 165 PESOS
CUT BUSH si repite

Cut Bush	109	Corrió muy bien ayer tarde
Two Bills	109	Tiene la velocidad inicial
Xylophone	114	Debe quedar en el dinero
J. J. Bambrick	107	Fué mal montado ayer

También correrán: Mae Price, 109; Sam Slick 112; Flying Plum, 109 y Host, 109.

TERCERA CARRERA.—RECLAMABLE
6 furlones. Para ejemplares de todas las edades.
PREMIO 165 PESOS
BELGIUM en carrrera difícil.

Belgium	113	Se desbocó en su salida ayer.
Justiciary	102	Corrió muy bien en su última
Princess Virginia	98	Va ligerito y pudiera ser
My Madam	98	Termina con gran vigor

También correrán: Millson, 106; Ray Ruddy, 101 y Pals Meadows. 101

CUARTA CARRERA.—RECLAMABLE
5 furlones. Para ejemplares de tres años y más.
PREMIO 165 PESOS
YUMURI parece destacarse

Yumuri	102	Llegará la distancia bien.
Innisfail	98	El que pudiera acercarse
Dianamede	106	Viene mejorando mucho

También correrán: Dark Dawn, 105 y Chilonda ,96.

QUINTA CARRERA.—RECLAMABLE
6 furlones. Para ejemplares de todas las edades
PREMIO 165 PESOS
CARLOMAN luce ganador

Carloman	113	No debe perder con estos
Mexican D.	112	No se cuente su última
True Play	101	Lució muy bien ayer

También correrán: Fair Jean, 105; Paddy Flaherty, 106 y Clearance, 101

SEXTA CARRERA.—RECLAMABLE
5 1—2 Furlones. Para ejemplares de tres años y más.
PREMIO 165 PESOS
RUTH MARIE puede ganar.

Ruth Marie	104	Siempre que arranque bien
Precious Ann	109	El contrario lógico a batir
Infi Shot	115	Siempre hace la diligencia.

También correrán: Clemmie, 107; Doc Connor, 118; Rose Tournament 98 y Ravine, 109.

SEPTIMA CARRERA.—RECLAMABLE
Milla y dieciseisavo, para ejemplares de 3 años y más.
PREMIO 165 PESOS
RED LIKKER el ganador lógico

Red Likker	106	La pista favorita de este
Bee Jay	112	El peso puede estorbarlo
Honest John	114	Scrprendió ganando ayer
Curt	112	Anda muy mal de patas

También correrán: Ulsverton, 114; Sandals, 102 y High Life, 107.

En el mes de noviembre seis grandes pelotaris para el frontón Jai-Alai

Así lo afirma un cable que recibió el ciudadano Emilio Aguiar y Solá sacaron el aire y la gandinga a Juanito y Sarasola, que perdieron de calle. Dos rachas magníficas del segundo fenomenal, que ganaron Ochoa y Areitio.

HOY, POR LA NOCHE, LA BRILLANTE FUNCION

Emilio Eguiluz, primer magistrado del supremo en el Palacio de los Gritos de la justicia, allá en Concordia doblando a Lucena, que antes no hablaba ni dándole dinamita, ya está que habla solo: cavila, discurre, analiza, compone y descompone y vuelve a componer y así todos los días. Ayer paseaba y decía: Cómo no y sí señor; se necesitan más pelotaris, más gente moza, más sangre, mas nervio, más demencia, porque con todo lo que tengo, que es muy bueno y que pronto comera mucha pelota, antes trasatlántica y ahora mundial, no me basta para el laboreo rudo y bravo de frontón jugando todos los días de la semana; se necesita más gente, y diciendo así y cantando lo mismo, se fué de cable, pidiendo gente que estamos ganando; y por el cable, a las dos horas, vino la voz de gente va: gente buena, gente brava, sangre y músculo, demencia y entusiasmo; prepárense los de por ahí, que estos llevan los calzoncillos largos, europeos, y acabarán con la quinta y con los mangos.

Vienen, pues, seis pelotaris. Eguiluz calla sus nombres, pero no niega su categoría, pues altamente satisfecho, al pasar, como está que habla solo, pues va diciendo: son de primera tirando algunos a la casta fenomenal; como yo los necesito, como los quiere el público habanero, como deben ser para ser entremezclados con estos y armar el rebumbio grande en la temporada, que hemos comenzado y que tenemos el deber de rendir, rindiendo grandes jornadas para la empresa, el deporte y el público. Y diciendo así y cantando lo mismo, se fué de sillón presidencial. Tocó la música, himno que te tienes. Y salieron dándole dulce al canasto los blancos Juanito y Sarasola contra los azules, que salieron dándole mucho más dulce que los otros, pues sin pedir permiso a nadie, entraron magníficos y abusadores y abusando seguio, pues se fueron de cobranza, cuando los dos blancos estaban negros y en 24. Juanito es feísimo cuando se pone moreno. Boletos a $4.60. Se pagó la primera quiniela, de Goyo, a $5 y la de Sarasola a $74.

Y encantados con este pagazo de banco entramos en los laberintos del gran fenomenal: Ochoa y Areitio blancos, y los azules Urizar y Arriola. Partido cuyo peloteo tomó verdaderos vuelos de fenomenal, lo cual demuestra que lo que yo le dije a ella y lo que ella me dijo a mí, la fija y bebamos más, que la gente entra en tren, el cuadro se conforma y se uniforma y que pronto tendremos partidos soberbios, pues estos dos pares tirándose de los andamios respectivos entraron disputando dos rachas de alto porte: la azul, que salió por delante, y la blanca, que gracias a Arriola, logró un empate de los de piramidón en los dieciseis, con ovación del aborotante cotarro. Pero en este esfuerzo y en este empate salió vencido el partido, pues cuando suponíamos que sobrevendría el equilibrio, los dos blancos, sin inmutarse, volvieron por la estaca a casa, estaca de la que huyeron los dos azules, pifiando y corriendo para quedarse en el tanto 23. Las dos rachas iniciales irreprochables. Boletos a $3. Se llevó la segunda quiniela Echeverría, a $5, y la de Echeverría y Urizar, a $20.

Y muy atentamente nos despidieron peloteando el último los blancos Motrico y Arrondo, contra los azules Creus y Llano. Partido que se llevaron pronto, bien y volandito, como si no hubiera contrarios en la cancha, los dos blancos, que pusieron de cráneo y rodando a los azules, que ya eran azules. Pero que en un arranque desesperado llegaron a 23. Boletos a $3.20. Hoy la gran función del domingo.

F. RIVERO.

Programa oficial para la función de hoy a las 8 y 15 de la noche:

PRIMER PARTIDO a 25 tantos: Creus y Escarza blancos, contra Aguiar y Goyo azules. A sacar ambos del cuadro 10.

PRIMERA QUINIELA a tantos: Creus, Goyo, Aguiar, Solá, Escarza y Juanito.

SEGUNDO PARTIDO a 30 tantos: Urizar y Echeverría blancos, contra Morales y Macuregui azules. A sacar ambos del cuadro 9½.

SEGUNDA QUINIELA a 6 tantos: Echeverría, Macuregui, Urizar, Morales, Arrondo y Tomás.

TERCER PARTIDO a 30 tantos: Motrico y Arrondo blancos, contra Lazarraga y Tomás azules. A sacar ambos del cuadro 9½.

M.E.C.D. 2016

EL EQUIPO DE BASKET BALL DEL FORTUNA SE PREPARA BIEN

JUGOSOS DIVIDENDOS SE PAGARON EN LAS CARRERAS DE AYER TARDE EN ORIENTAL PARK

RESULTADO DE LAS CARRERAS DE AYER

Dia 59 OCT. 15 1932 Tiempo LLUVIOSO Pista SLOPPY

514 CLUB HIPICO de CUBA, Oriental Park — Premio $165
PRIMERA CARRERA 5 & 1-2 Furlongs 3YO&Up — Reclamable

Ind	Horses	W	PP	St	¼	½	¾	Str	Fin	Jockey	$1 mut. paid
508³	‡True Play	113	5	3		4²	4¹½	4¹	1½	J J Ford	4 20
507²	‡Dictate	109	1	6		5²	5⁵	5⁵	2¹½	T Sanchez	8 00
508⁴	Brown Mole	110b	6	2		2⁴	2¹	2hd	3¹½	A Fernandez	26 20
500⁴	Pal's Meadows	113	3	4		3¹½	3³	3²	4²	W Fisher	30 20
495²	Paddy Flaherty	110b	7	1		1³	1⁴	1nk	5⁵	J Paz	1 00
479	Host	109b	8	7		7	6³	6³	6³	A Perdomo	8 00
470⁴	Dark Maid	*99	4	5		6¹½	7	7	7	F Fernandez	20 80
(494)	Chilonda	*105b	2		quedo en el post					S Beecroft	4 00

P 2:58 Off 3:03 Tiempo 26 3-5 57 3-5 1:19 2-5
Valor $115 Dueno—Mrs M E Thompson b g 3 My Play—Montrose Arrancada BUENA menos para Chilonda Gano BAJO LATIGO Segundo IGUAL True Play venia debilitandose al final Dictate rodeo al field al entrar en la recta y cobraba terreno al ganador Brown Mole se paro despues de disponer de Paddy Flaherty Este saco buena ventaja, corrio ligeramente contenido hasta la recta y se canso mucho Dark Maid acabo cojo Chilonda no arranco y se fue de manos en el post, cuando la hostigaron
True Play 10 40 4 80 3 60 Dictate 6 40 6 40 Brown Mole 6 40
Precio de reclamo. Ganador $400

515 CLUB HIPICO de CUBA, Oriental Park — Premio $165
SEGUNDA CARRERA 5 & 1-2 Furlongs 3YO&Up — Reclamable

Ind	Horses	W	PP	St	¼	½	¾	Str	Fin	Jockey	$1 mut. paid
510	Prince Cloi	113	5	5		4¹½	1¹	1³	1²	O Pernia	3 40
(493)	Venezuela	113	1	4		5¹½	5½	2½	2nk	J J Ford	2 80
495	Justiciary	*105b	2	7		6³	6³	5²	3²	F Fernandez	19 20
513	Sam Slick	110b	7	6		7½	8	8	4¹½	T Sanchez	15 40
(507)	Croissantanis	113b	4	8		8	7²	7hd	5¹½	W Fisher	3 20
500³	Flying Plum	110	8	1		2³	3³	4½	6¹½	A Perdomo	8 60
472	J J Bambrick	113b	3	3		3hd	4¹	6¹½	7⁸	A Fernandez	5 40
500	Bunama	*105b	6	2		1¹½	2¹	3½	8	J Cassard	9 00

P 3:29 Off 3:31 Tiempo 27 1-5 58 1:19 4-5
Valor $115 Dueno—M Giberga b g 5 Cloister—Royal Dolly Arrancada BUENA Gano FACIL Segundo BAJO LATIGO Prince Cloi se fue por fuera al entrar en la recta y gano con velocidad en reserva Termino con una pata rota y fue sacrificado despues de la carrera Venezuela acabo con vigor y supero a Justiciary en la lucha final Este acabo con velocidad Croissantanis comenzo con mucha lentitud Bunama, pegado al rail interior y bajo presion en todo el recorrido, se paro
Prince Cloi 8 80 4 40 4 00 Venezuela 4 40 4 00 Justiciary 6 00
Precio de reclamo. Ganador $400

516 CLUB HIPICO de CUBA, Oriental Park — Premio $165
TERCERA CARRERA 6 Furlongs 3YO&Up — Reclamable

Ind	Horses	W	PP	St	¼	½	¾	Str	Fin	Jockey	$1 mut. paid
488²	Wotta Life	*104	4	3		4²	4²	2½	1²	J Cassard	1 20
501²	‡Cut Bush	112	2	9		9	6¹½	5½	2nk	J J Ford	†4 60
497	‡Yumuri	110b	3	1		2²	1¹½	1hd	3²	T Sanchez	5 40
(508)	Flying Sixty	106	6	6		7¹½	7⁴	4hd	4hd	W Fisher	4 00
503	Innisfail	109b	8	4		1½	2½	3³	5¹½	A Perdomo	†4 60
509⁴	Rse Tornamnt	*103	1	5		3hd	3nk	6¹	6½	S Beecroft	12 80
509²	Andresito	*101b	9	8		6¹½	5½	7³	7⁸	F Fernandez	33 60
501⁴	Hamhocks	*105b	7	7		8²	8⁶	8⁵	8⁴	J Palumbo	22 00
510	Belgium	110b	5	2		5¹	9	9	9	A Fernandez	13 60

P 4:00 Off 4:10 Tiempo :26 4-5 57 2-5 1:27 3-5
Valor $115 Dueno—M Katz b f 3 Midway—Argo Arrancada BUENA Gano FACIL Segundo BAJO LATIGO Wotta Life se iba alejando en el ultimo dieciseis Cut Bush finalizo por el centro del track lleno de velocidad Yumuri se canso mucho al final Flying Sixty acabo con vigor Innisfail se paro en la recta Belgium lanzo al jockey y corrio tres furlongs antes de la carrera
Wotta Life 4 40 3 20 2 80 Cut Bush 3 60 2 40 Yumuri 3 20
Precio de Reclamo Ganador $400

517 CLUB HIPICO de CUBA, Oriental Park — Premio $165
CUARTA CARRERA 6 Furlongs 3YO&Up — Reclamable

Ind	Horses	W	PP	St	¼	½	¾	Str	Fin	Jockey	$1 mut. paid
504³	‡Ruth Marie	109b	8	5		3½	1¹½	1¹	1³	T Sanchez	5 00
(496)	Prince Mexican	109b	4	8		8	5²	2½	2³	W Fisher	2 00
(509)	Precious Ann	111	5	2		2½	2½	3¹	3²	O Pernia	8 80
(502)	Doc Conner	*106b	7	3		6³	3hd	5½	4³	S Beecroft	9 60
(510)	Clemmie	*99	6	1		7½	7½	6²	5½	F Fernandez	5 00
510³	Infi Shot	109	1	6		1½	4¹	4½	6⁵	A Perdomo	9 40
(483)	BrownSupinet	108	2	7		6½	8	7³	7²	J Paz	4 00
510	Damocles	*105	3	4		4¹	6nk	8	8	J Palumbo	21 80

P 4:38 Off 4:44 Tiempo 26 4-5 57 1:25
Valor $115 Dueno—Dr A G Bavastro blk f 4 Thunderer—Nuit Blanche II Arrancada BUENA Gano FACIL Segundo IGUAL Ruth Marie finalizo con energias en reserva Prince Mexican se debilito despues de alcanzar al leader Precious Ann por la parte mas exterior, venia cansandose Doc Conner acabo con velocidad Infi-Shot corriendo por dentro se paro por completo en la recta (Precio de Reclamo Ganador $400)
Ruth Marie 12 00 5 20 3 60 Prince 3 60 3 20 Precious Ann 4 00

518 CLUB HIPICO de CUBA, Oriental Park — Premio $165
QUINTA CARRERA 6 Furlongs All Ages — Reclamable

Ind	Horses	W	PP	St	¼	½	¾	Str	Fin	Jockey	$1 mut. paid
(511)	Sir Alwington	118	3	5		4¹½	3²	1hd	1¾	J J Ford	0 80
511³	‡Ugly Mug	113b	2	2		3¹	2nk	2¹½	2³	T Sanchez	12 20
505²	Red Likker	112b	7	7		7	6⁵	4nk	3³	W Fisher	6 40
(504)	Stefan's Lass	111b	4	3		2¹½	1²	3½	4⁴	O Pernia	3 00
504²	Film	*107b	5	1		1¹½	4hd	5²	5¹½	J Cassard	12 20
511⁴	‡Dianamede	109	6	4		5²	5¹½	6³	6⁴	A Perdomo	32 80
(461)	Espoir	*96b	1	6		6½	7	7	7	F Fernandez	8 40

P 5:15 Off 5:16 Tiempo 25 4-5 55 1-5 1:24 2-5
Valor $115 Dueno—M J Daly b g 3 Catalan—Medlor Arrancada BUENA Gano BAJO LATIGO Segundo FACIL Sir Alwington mantuvo a raya a Ugly Mug en los ultimos saltos Ugly Mug, por la parte mas exterior, se debilito en las ultimas veinte yardas Red Likker se encabrito al darse la salida Film se canso mucho en el ultimo octavo Dianamede por la parte interior en toda la recta final (P R $800)
Sir Alwington 3 60 3 20 2 80 Ugly Mug 5 20 3 60 Red Likker 3 20

519 CLUB HIPICO de CUBA, Oriental Park — Premio $165
SEXTA CARRERA 1 and 1-16 Miles 3YO&Up — Reclamable

Ind	Horses	W	PP	St	¼	½	¾	Str	Fin	Jockey	$1 mut. paid
513²	Old William	*100	5	4	3½	3½	2½	1hd	1³	F Fernandez	1 80
512³	‡Sothern Cloud	111	4	6	7	7	5³	3nk	2¹	O Pernia	4 00
513⁴	Faquir's Pride	*100	7	2	1²	1³	1²	2½	3nk	S Beecroft	9 60
503	Doc	*105b	1	1	2½	2½	4nk	4¹	4½	J Palumbo	7 60
512	Ray Ruddy	*104b	6	5	6²	6¹	7	6²	5³	J Cassard	15 80
513	High Life	110b	2	3	4²	4³	3½	5½	6²	A Perdomo	19 00
512²	Sandals	112b	3	7	5¹½	5²	6½	7	7	J J Ford	2 20

P 5:44 Off 5:45 Tiempo 27 3-5 55 1-5 1:27 2:00 2:08 3-5
Valor $115 Dueno—G J Winter ch g 3 Hephaistos—Little Polly Arrancada BUENA Gano FACIL Segundo BAJO LATIGO Old William fue llevado hacia fuera y finalizó con energias en reserva Southern Cloud termino con vigor por medio del track Fauquier's Pride se abrio al entrar en la recta y se llevo a Old William Doc no pudo adelantar en la recta Ray Ruddy acabo fuerte (Precio de Reclamo $400)
Old William 5 60 3 20 3 20 Soutnern Cloud 4 00 3 20 Pride 4 00

520 CLUB HIPICO de CUBA, Oriental Park — Premio $165
SEPTIMA CARRERA 1 and 1-16 Miles 3YO&Up — Reclamable

Ind	Horses	W	PP	St	¼	½	¾	Str	Fin	Jockey	$1 mut. paid
513³	Honest John	109	2	2	3¹	2hd	2¹½	1hd	1hd	A Perdomo	9 20
(513)	Bee Jay	112b	5	6	6	5³	3²	3³	2³	J J Ford	1 20
(512)	Curt	106	3	3	1¹	1¹	1nk	2²	3⁴	W Fisher	1 20
512⁴	Drifter	105b	6	4	4⁴	4¹½	4²	4³	4²	F Fernandez	7 40
512	Elmer H	108	4	5	5³	6	5⁶	5¹⁰	5¹²	M Garcia	24 00
510⁴	Unstained	*94b	1	1	2¹	3¹½	6	6	6	S Beecroft	31 80

P 6:06 Off 6:07 Tiempo 27 2-5 57 1:27 1-5 1:58 3-5 2:06 2-5
Valor $115 Dueno—Dr A G Bavastro blk f 4 Thunderer—Nuit Blanche II Arrancada BUENA Gano FACIL Segundo BAJO LATIGO Prince Cloi se fue por fuera al entrar en la recta y gano con velocidad en reserva Termino con una pata rota y fue sacrificado despues de la carrera Venezuela acabo con vigor y supero a Justiciary en la lucha final Este acabo con velocidad Croissantanis comenzo con mucha lentitud Bunama, pegado al rail interior y bajo presion en todo el recorrido, se paro
Honest John 20 40 6 00 2 80 Bee Jay 2 80 2 20 Curt 2 20

Cándido Villegas es el Napoleón del team de basket del Club Fortuna

La admirable labor que ha rendido en su seno a fin de obtener un conjunto de magníficas jugadoras sin que la armonía se pierda en la familia. Como trabaja Masjuan en el entrenamiento. Clases de pizarra en las canchas del Club

(Por M. F. de la REGUERA)

Adolfina Souvalle y Concha Méndez

Lucila Lugiollo y Juana León

LAS fortunistas que integran el rápido quinteto de la categoría libre tienen, como todos los de su clase, su organización especial; horas de entrenamiento, motivos de alegría, ratos serios y sus mayores instantes de satisfacción cuando logran conquistar un triunfo sobre el Teléfonos, su rival más constante y encarnizado. Teléfonos y Fortuna, en los momentos que escribimos estas líneas, van a disputarse la supremacía de Cuba en la serie que debe haber comenzado en la noche del jueves trece en el floor del Club Deportivo Asturias para continuar, en su segunda noche, en la de hoy domingo diez y seis.

Pero no es éste el punto básico del trabajo de hoy. Ya se ha dicho lo suficiente en relación con el evento llamado la serie mundial de las bellas. Lo que sí deseamos presentar a los fanáticos, para exponerlo en su aspecto interno, es cómo se desenvuelven los equipos femeninos y quiénes son las personas que con sus entusiasmos y amor a un Club logran mantenerlo a través de todas las situaciones difíciles.

I I

CANDIDO VILLEGAS, es en el Fortuna una institución. Es el verdadero «padre» del team femenino y por eso que sus componentes le llaman «el abuelo». Villegas, a raíz de terminarse el Campeonato de la Víbora, prácticamente se echó sobre sus hombros la responsabilidad del equipo. Ha pasado por todos los momentos difíciles capeando con entereza las dificultades surgidas para obtener, como lo ha hecho, la «construcción» de un verdadero team que tiene un chance espléndido de adjudicarse la supremacía de Cuba. Villegas, el paño de lágrimas de todas; el que soluciona rozamientos intestinos —que siempre los hay entre masculinos y que resultan naturales entre bellas, siempre más susceptibles— dejando las cosas en su lugar con un alto espíritu de justicia. Hace bien poco, al existir celos justificados entre las players antiguas y nuevas, el team del Fortuna estuvo amenazado de desaparecer y definitivamente se hubiera sumergido en el sector basketbolístico al no ser la actuación serena y justa de Cándido Villegas, que con su voz impresionante de bajo, pero con un fondo y forma delicadas, supo hacer que el mal se cortara de raíz y que el team del Fortuna se presentara como se debía.

I I I

VILLEGAS, EL NAPOLEON del Fortuna, tiene, como todos los grandes mariscales, su ayudante de campo. Aquí tenemos que concederle a Carlos Rodríguez su puesto. Es el inseparable de Villegas, con una sonrisa perenne a flor de labios, bien inspirado, con buena voluntad y mejor intención para allanar dificultades y pone en unión de todos aquellos factores, al servicio de su Club su auto charolado y magnífico que ya ha sido bautizado por la plebe con el pintoresco y expresivo mote de la «cafetera fortunista».

I V

VILLEGAS Y RODRIGUEZ combinan los programas semanales para darles a sus niñas todas las distracciones posibles. En el Fortuna se atiende a sus atletas, se les halaga y estimula. La que pasa por el Fortuna difícilmente puede competir por otro club. No hace mucho tiempo, una fortunista que ha dejado de serlo en el juego pero no en sus simpatías nos decía: «Si yo vuelvo a jugar será por el Fortuna... o me quedo en casa»... Y es ésta una expresión sincera de quien recibió del Fortuna pruebas de afecto y atenciones múltiples. Y no es difícil sacar estas conclusiones si nos asistimos a los espectáculos deportivos de la Habana. Allí invariablemente el Napoleón Villegas se encontrará con su ayudante de campo Rodríguez, y todo el gentil coro de sus «basketbolistas». En los meses calurosos se determina como sitio de reunión una finca cercana o lejana, (para la «cafetera» nada importan kilómetros más o menos) y allí no faltan el clásico lechón con sus plátanos machucados. Otro día es una playa el sitio de reunión... y sino al foot ball, el base ball, etc., la cuestión es que las niñas tengan algo y que al inquirir del «abuelo» una respuesta ésta se obtenga en forma satisfactoria.

V

Y AHORA VIENE Miguel Angel Masjuán, el primer coach del Fortuna, el que llevó a «sus muchachitas» un día al Club con las esperanzas de hacer un «papel discreto» y vió cómo sus discípulas superaban sus esperanzas ofreciendo las mejores demostraciones de la temporada. Masjuán es un hombre enigmático a veces. Guasón en el «outside» y extremadamente severo cuando se trata del entrenamiento de su team. Esto ha hecho exclamar a no pocas de sus jugadoras que su director se ¡pone más pesao!.. pero él sabe que para mantener la disciplina se necesita rectitud, seriedad, aunque a veces éstas «poses» sean un poco fingidas por tratarse de un team de esta naturaleza. Para un coach de un equipo femenino tienen forzosamente que costar un verdadero esfuerzo revestirse de carácter para regañar, porque por encima de la función de director está su condición de hombre, y Masjuán es delicado y hasta gentil. El es así. Practica con asiduidad y conseguir un «floor» para hacerlo, es un eterno problema. El Fortuna no posee terrenos de basket y constituye ésto su mayor obstáculo para metodizar su entrenamiento. Aquí la «cafetera» de Rodríguez presta un servicio inestimable en el traslado del team. Masjuán se desgañita por teléfono en busca del piso ansiado... y a veces no logra sus deseos. Pero Masjuán además de las prácticas en el «floor» ofrece a sus discípulas periódicas clases de teorías en una pizarra que sitúan en las canchas de hand ball. Masjuán con la tiza en ristre, solemnemente explica a las fortunistas, en trazos breves, cómo puede meterse un goal más fácilmente, cómo se impide que «Totó» López Senén enceste y cómo, en fin, se deben iniciar las combinaciones desde todos los ángulos del terreno.

Masjuán es estudioso y siempre anda a caza de un nuevo método o el más reciente libro que le diga «algo nuevo». Domina al idioma de Shakespeare y tiene una ayuda poderosa para adquirir cultura deportiva. Sus jugadoras lo respetan. Es nervioso y en los juegos apretados acaba con las uñas y las yemas de sus dedos. Muchas veces ha dicho, «me retiro del basket, ésto no me ofrece nada más que dolores de cabeza»... pero al siguiente día lo hemos visto como buen soldado al pie del cañón.

V I

CARLOTICA VALEA se ha colado en el Fortuna. Es una chiquilla que se le quiere porque se da a querer. El fanático sabe que hablamos de la «running guard» y estrella del team. Salió del Colegio América y se dirigió al Fortuna, aunque si vamos a ser franco diremos que ya Carlotica jugando del América sentía con el Fortuna. En la casa del Malecón se la ha acogido con muestras de afecto y simpatía. Es modestísima. Nunca habla de su juego y siempre tiene palabras de encomio para las demás. Villegas, principalmente, siente por Carlotica un verdadero cariño paternal, tanto que el «Napoleón» del team se ha llegado a creer que es su abuelo de verdad...

V I I

ADOLFINA SOUVALLE se hizo en el Teléfonos. Junto a su hermana María Antonia. Hoy es la center del Fortuna y en esa casa se encuentra a sus anchas y satisfechísima. Tiene algunas preocupaciones ajenas al Club, pero que le hacen latir su corazón precipitadamente cuando la rememora. No le gustan los adjetivos expresivos y para ella que le llamen «hermosa», —muy merecidamente, por cierto,— constituye un insulto. (¿Sentido, Adolfina?). Una vez nos dijo: «No siento temor al público..., pero no puedo evitar el nerviosismo antes de presentarme a él».

V I I I

MIMI SALMON ha pasado por muchos teams: Atlético, Teléfonos y Fortuna. En todos los equipos ha sido figura destacada pese a su poca estatura. Es casi una mujer... y con retoño. Diminuta, ágil en sus movimientos y de un coraje que atemoriza. Tiene un carácter especial. Mira siempre como a distancia y sonríe..., pero es difícil encontrar a una persona que le simpatice de primera intención. Para ella el mundo está lleno de pesetas y pesaos. Lucha en el Fortuna de buena gana, pero nunca puede olvidar a su primer amor: el Atlético.

IX

CONCHA MENDEZ (Morerita). Tiró sus primeras piedras en el Deportivo Asturias. Es una chiquilla verdadera, casi niña en su manera de pensar y proceder. Le llaman la «galleguita» y se molesta porque le recuerden el origen. El paso por los años le ha traído la presunción: hoy Concha Morera o Méndez —como ustedes quieran— se pinta los labios y se riza el pelo; en una palabra, se acicala para presentarse en el floor. Es jugadora de mucho coraje e imprime gran simpatía a sus gritos en el juego. Mira de reojo y quiere al Fortuna de verdad, sin preocupaciones anteriores, para ella el Asturias fué uno de esos amores que se tienen al pasar pero que no dejan huellas. Concha es fortunista de cuerpo entero.

X

JUAN LEON se propuso ser basketbolista y lo consiguió. Forma parte de la caravana divertida de Carlota Valea, Adolfina Souvalle, etc.

Al Fortuna se la regaló el Colegio América. Estuvo un tiempo postergada. En novicio fué su oportunidad para brillar y... a partir de aquel momento nadie la discute como una de las mejores guards del sector femenino. Es sonriente por temperamento, simpática, fácil a caer bien. Juana León ha tenido instantes que le han hecho gran honor a su apellido defendiéndose de los ímpetus adversarios. Se siente feliz en el Fortuna y espera confiada el momento que se le indique partir... con su príncipe que parece vislumbrarse.

XI

LUCIA LUGIOLLO, Zenaida Castro y «Chacha» Pérez, integran la reserva fortunista. Las tres caben debajo de una canasta, como aquel que dice. Casi nos atreveríamos sacarle la edad a éstos pimpollos. Lucía, 16; Zenaida, 14, y «Chacha» 14. Las bejucaleñas Zenaida y «Chacha», forman un duo parlanchín, alegre, que rebosan simpatías por todos los poros. «Chacha» es una monada; orgullo legítimo de Bejucal. Zenaida es dicharachera y una guajirita espavilada, como ha dicho no sé quien. Tiene salidas que no queda más remedio que reír a mandíbulas batientes. «Chacha» además de sus salidas tiene un coro de admiradores que va siendo una cosa muy seria. Lucila es más bien de aspecto tristote, sentimental. Las tres son magníficas jugadoras que comienzan a despuntar en el basket, pero que vendrán a sustituír a las que ya van tocando sus últimas danzas en el floor.

X I I

«CHACHA» Y ZENAIDA viven en Bejucal. Villegas, nuestro Napoleón, se encarga de que sus «guajiritas» se encuentren siempre temprano en el terreno. Si no la «cafetera» de Rodríguez un modesto botero se encarga de transportarlas a la ciudad. Pero «Chacha» y Zenaida, como Mimí, Adolfina, Carlotica, Juana, Concha, todas las que pasan y pasaron por el Fortuna, viven complacidas, contentas de su Club. La paz en la familia maleconiana es en estos momentos, absoluta. Viven en completa armonía bajo la dirección de Masjuán y la inspiración y cariño de «Napoleón» Villegas y su ayudante de campo Carlos Rodríguez, piloto extraordinario de la «cafetera».

LEA:—El próximo domingo la reseña que hacemos del equipo de basket femenino del Club Teléfonos: cómo practican y se desenvuelven sus jugadoras. Cómo Eduardo de las Casas encauza las prácticas y cómo sienten sus jugadoras.

LOS SPORTS NO DAÑAN EL CORAZON, LOS PULMONES NI OTROS ORGANOS DEL CUERPO

Por LONGINO SANTOS (Young Liederman)

PARTE VII

NOTA:—Este es el último capítulo de este trabajo. Creemos que esta serie haya sido muy del agrado de nuestros lectores, y no dudamos que con su lectura Uds. hayan comprendido la magnitud de conocimientos que sobre esta materia posee el profesor Liederman. Con tal motivo, y si es que nuestros lectores desean continuar leyendo en estas páginas los valiosísimos trabajos de nuestro más autorizado profesor de cultura física, mucho hemos de agradecerles se sirvan escribirle a él a su academia de Jesús María 60, en La Habana, dándole sus respectivas opiniones y solicitando o no su sucesiva colaboración.

Todos debiéramos poseer unos conocimientos generales sobre el efecto de la presión que la sangre ejerce sobre las arterias, venas y capilares (vasos conectados a las arterias y venas). Los vasos capilares son muy elásticos, por cuyo motivo, cualquier cosa que interfiera con su elasticidad afecta al corazón y los pulmones, verificándose de esta forma una alteración en la presión sanguínea. Debe existir una perfecta relación entre los vasos ya mencionados y el corazón y los pulmones durante la práctica de un fuerte sport atlético que requiera un esfuerzo extenuante, por el cual llegue a producirse hasta la fatiga. Los atletas de naturaleza excitable se ven más fácilmente afectados por una alta presión de la sangre que aquellos otros, cuyo temperamento les permite actuar con «sangre fría». Esto nos expone con razones por las cuales generalmente vemos triunfar al atleta de sangre fría sobre el nervioso especialmente en competencias «duras».

Cualquier atleta que posea un sistema nervioso muy susceptible a la excitación, con toda seguridad se verá afectado mucho más por la fatiga que otro atleta que posea un perfecto control sobre sus nervios. Muchas veces hemos visto atletas cuyos latidos del corazón han aumentado considerablemente antes de participar directamente en la competencia, e igualmente hemos visto a esos otros que por su sangre fría, sus razonares han mantenido sin la menor alteración el promedio regular de latidos hasta el mismo instante de la competencias. El esfuerzo mental toma una parte cuya importancia no podemos discutir en cuanto a participar en sports o ejercucios de índole fuerte que requieran un fuerte estímulo en la acción del corazon y los pulmones. En los grandes esfuerzos requeridos por un sport, no cabe duda que el cerebro se ve afectado también en lo que respecta a su presión, y en cuyas células se operan importantes cambios con una velocidad superior a la del rayo.

El grado del esfuerzo muscular es los que sostiene una relación directa sobre el cerebro y causa un inmediato ascenso en la presión de la sangre. Esta realidad no debe ser olvidada nunca por los atletas y debe servir para probarles que cualquier apresurado esfuerzo, sea en la forma que quiera ofrecerá gran peligro al menos que ya se trate de un atleta previamente bien entrenado, y aun así, nos permitimos recomendar antes de la participación directa en el esfuerzo a realizar, que el atleta se «caliente» un poco con algún ejercicio ligero. De tal forma el corazón, los pulmones y el sistema muscular estarán «prevenidos» y preparados mejor para el esfuerzo a que han de ser sometidos. Todo atleta debe practicar esta costumbre que en mi concepto, es una esencialidad puesto que como antes dije, de tal forma se aumenta la presión sanguínea por igual en todo el cuerpo, y cada uno de los tejidos que componen nuestra máquina humana adquieren un estímulo que les prepara para el esfuerzo a realizar. Observaciones hechas a este respecto, nos han probado que en casos en que tales requisitos no se han realizado, han dado por resultado graves y permanentes daños, tales como dilatación del corazón y rotura, relajación o rompimiento de algún tendón.

Los ejercicios demasiadamente violentos aun cuando sólo sea por unos momentos como esos que se realizan en las carreras de velocidad, han ocasionado la rotura de más de un tendón en muy buenos atletas y nada más que por la falta de precaución en llevar a cabo algún ligero ejercicio con el objeto de «calentar» sus músculos suficientemente. Esto que ha sucedido en más de una ocasión, ha convertido a ciertos atletas campeones, en meros pertenecientes al montón de los que «fueron» pues aunque después de haberse cuidado han vuelto en busca de nuevos lauros, les hemos visto fracasar en su nuevo intento por recuperar su antigua forma.

En conclusión, y para terminar el presente trabajo, último de la serie que con mis mejores deseos he dedicado a todos los atletas cubanos, debo confesar que he hecho mis mejores esfuerzos por ofrecerles a mis lectores unos conocimientos que unos y otros debemos compartir. No dudo que estos trabajos hayan sido del agrado de todos, y perfectamente interpretados por todos los que estén directa o indirectamente interesados en los sports. Acepten mis lectores un sincero saludo a todos desde estas planas, en las que seguiré colaborando si ustedes así lo piden.

COSAS DEL BASE BALL AMATEUR

MANOLO Domínguez que resultó el champion pitcher de la temporada de 1931 se encuentra descartado para repetir su hazaña en la presente. Juan Mendizábal, del Regla, luce el hombre para tan alta distinción por su magnífico record de siete victorias consecutivas.

xxx

Tomás de la Cruz, pitcher del Hershey, es uno de los novatos más notables de la temporada. Procede de las filas juveniles y se encuentra en segundo término entre todos los lanzadores del circuito amateur.

xxx

La selección del jugador más útil a su Club se hará tan pronto como termine la temporada y se conozcan oficialmente todos las compilaciones oficiales. El año anterior triunfo Paituvi, del Hershey. ¿Quién será el vencedor en el 1932?

xxx

Neno Martínez, catcher del Víbora, resultó champion bate de la temporada anterior. Los cangrejeros tienen un hombre—E. García—con magnífico chance para el título.

xxx

Parece inevitable el Campeonato del Hershey. Lógicamente deben conquistar los tres juegos que le faltan por celebrar: Cárdenas, Yara y Fortuna.

xxx

El año anterior se jugó en el Regla y Víbora Park, de la Habana. En Hershey, del interior. Este año en el Vedado Tennis, a medias Regla y Ferroviario. Y terrenos del interior: Hershey y Cárdenas

xxx

Esteban López fue el jugador más útil del Regla el año anterior. En la presente campaña tiene en Juan Mendizábal un rival formidable. (López es el defensor de la segunda esquina).

xxx

Los jardineros del Regla, con la excepción de Avelino González, están bateando por debajo de los cien puntos... y su team se encuentra en el segundo lugar del Campeonato.

xxx

El Deportivo de Cárdenas, en la segunda vuelta del Campeonato, solo ha perdido dos juegos: con el A. D. C. y Ferroviario.

xxx

Gustavo Alfonso se mantiene al frente de los primeros estafadores del Campeonato.

xxx

El Hershey perdió el año pasado el Campeonato por medio juego y ahora parece que lo ganará por la misma diferencia.

xxx

El Círculo de Artesanos fué el team que más bateó en 1931 y este año parece que el Deportivo de Cárdenas finalizará al frente de todos.

xxx

El Fortuna, el año anterior, pasó la primera vuelta en el primer lugar del Campeonato y finalizando en los «files».

xxx

Manolo Román y Narciso Picazo han sido los players más populares de la temporada que se han visto suspendidos por dos juegos.

N. GELATS y Cía.
Habana. BANQUEROS Aguiar 106-108
Vendemos cheques de Viajeros
Pagaderos en todas partes del mundo
y Cartas de Crédito Circulares
en las mejores condiciones.
"SECCION DE CAJA DE AHORROS"
Recibimos Depósitos en esta Sección Pagando el 3 por 100 Anual. Todas estas operaciones pueden efectuarse también por correo

TESORO DEL ESTÓMAGO
CASTAÑO Y ALBA
TONICO DIGESTIVO Y ANTIGASTRALGICO
50 años de éxito. Cura pronto todas las enfermedades del estómago e intestino. Venta en Farmacias

HIJOS DE OLIMPIO PEREZ
BANQUEROS
Santiago de Compostela. Cervantes 16. — Villagarcía de Arosa Méndez Núñez 8.
CASAS ANTECESORAS:
Manuel Peresaenz; Hijos de Peresaenz; Olimpio Pérez; Olimpio Pérez e Hijos
Intereses que abonamos en cuentas de pesetas:
Disponible a la vista .. 2 %
" a tres meses .. 2½%
" a seis meses .. 3 %
" a un año .. 4 %
También abrimos cuentas en monedas extranjeras. Nos encargamos de la compra y venta de toda clase de valores en las Bolsas de España y del Extranjero, etc. Recomendamos que al solicitar los giros exijan que sean extendidos precisamente a nuestro cargo.

VIAJE DIRECTO
Habana--Camagüey--Santiago de Cuba
En los Coches Pullman Salón Especial
Omnibus de Camagüey
NUEVO ITINERARIO
Desde el día primero de octubre
Cuatro salidas diarias de la Habana, frente al Hotel "Saratoga"
5.00 a. m., 7.30 a. m., 12.30 p. m. y 7.00 p. m.
Salidas de Santiago de Cuba para la Habana
5.00 a. m. y 7.00 p. m.
Salidas de Camagüey para la Habana
2.00 a. m., 6.00 a. m., 9.00 a. m. y 12.40 p. m.
NOTA:—Los carros que salen a las 5.00 a. m. y 7.00 p. m., van directos a Santiago de Cuba
PRECIOS DEL PASAJE
Habana-Santiago de Cuba, IDA .. $ 9.00
Habana-Santiago de Cuba, IDA y VUELTA .. $ 14.40
Habana-Camagüey, IDA .. $ 5.00
Habana-Camagüey, IDA y VUELTA .. $ 8.00
INFORMES:
Teléfonos: A-1550, M-4332 y M-1715

Anúnciese en el DIARIO DE LA MARINA

M.E.C.D. 2016

Editado por la Compañía DIARIO DE LA MARINA (S.A.) cuyo programa consiste: «en la defensa de los intereses generales y permanentes de la Nación cubana, de los especiales de la Colonia española establecida en la misma y de la unión y armonía entre los diversos elementos que conviven en el país.»—Artículo 1o. de los Estatutos.

DIARIO DE LA MARINA

FUNDADO EN 1832—DIRIGIDO HASTA 1919 POR DON NICOLAS RIVERO Y MUÑIZ — OFICINAS: HABANA, PRADO 103 — NEW YORK: 516 FIFTH AVE.

TELEFONOS: Dirección..... A-4151 — Administrador, Contador, Anuncios, Suscripciones.... Quejas, Talleres y Correo .. .. M-7911—M-7912—M-7913 — Jefe Redacción A-3205 Clasificados A-3333 Agencia de Marianao FO-7380

PRECIOS DE SUSCRIPCION AL DIARIO DE LA MARINA
Habana y Provincias:
Mes: $1.20. Trimestre: $3.25. Semestre: $6.25. Año: $12.00
Extranjero:
Trimestre: $4.25. Semestre: $8.00. Año: $15.00.
Edición Dominical (Para el extranjero solamente):
Semestre: $3.00. Año: $5.00.

DEL LEJANO AYER

Hojeando la colección del DIARIO — Por R. A. CATALA

El mundo literario de la capital de Cuba no fué indiferente a la conmemoración del cuarto centenario del Descubrimiento y los escritores y poetas que en 1892 lucían su pluma y su estro en la prensa de aquellos días, dedicaron artículos interesantes y composiciones inspiradas al genial Almirante y a su obra portentosa.

Una de las más brillantes producciones literarias que en aquel lejano ayer vieran la luz en la Habana, con aquel motivo, fué la edición especial que dedico al asunto la gran revista "El Fígaro", entonces en el apogeo de su gloria como órgano prestigioso de nuestra vida intelectual. En el mes de octubre de 1892 apareció ese interesante número de la inolvidable revista y entre los notables trabajos que contenía figuraba una colección de décimas, dedicadas a Colón y a su obra por los poetas de más boga entre nosotros en aquellos momentos. Eran catorce décimas de las que reproducimos las de los autores fallecidos. En ellas podrán los lectores apreciar la fisonomía literaria que privaba entonces. Bien quisiéramos darlas todas; pero la época protesta contra lo largo, aunque sea bueno.

Al Gran Almirante

Retumba en el mar de Atlante
del bronce el ronco estampido,
y Colón, adormecido
en sus sueños de gigante,
alza la frente radiante,
rasga la sombra que aterra,
y el temor de sí destierra
al percibir que en la brisa,
envuelto en una sonrisa
viene el perfume de tierra:

-|- **Lola R. de Tió**

Incansable luchador,
sin pan ni patria ni abrigo,
subiste desde mendigo
hasta Gran Descubridor:
de tu nombre el esplendor
llena siglos en la historia;
y hoy, al cantar tu memoria,
a medir mi juicio alcanza
que fué, Colón, tu esperanza...
más gigante que tu gloria.

-|- **Felipe López de Briñas**

Tiende apacible el mar
al soplo de brisa suave,
y a lo lejos blanca nave
se vé las olas surcar.
La tierra es toda azahar,
está el aire de ámbas lleno...
¡y es que Colón, noble y bueno,
se acerca... y de flor lozana
la América se engalana
para estrecharlo en su seno!

-|- **Saturnino Martínez**

Lidió contra la ignorancia
representada en la ciencia;
sólo una luz: su conciencia,
iluminó su constancia.
Del mar la ronca arrogancia
no rindió su corazón,
que era poca agitación
la del Atlante profundo
comparada a la del mundo
con que soñaba Colón.

-|- **Conde Kostia**

Colón, recibe presentes,
y bella, aunque taciturna,
vuelca a sus pies rica urna
joven de ojos relucientes.
Como por magia, a torrentes
las perlas que se derraman,
valles y océanos derraman,
y se oye en tanto un gemido:
"Son lágrimas que he vertido
desde que Cuba me llaman.

-|- **Aurelia Castillo de González**

Oyó tu voz elocuente
la Europa y te infirió agravio,
y fuiste un mendigo sabio
en el viejo continente.
La envidia ruín e inclemente
agigantó tus pesares,
mas venciendo los azares,
logró tu genio profundo,
ver la luz de un nuevo mundo
tras la noche de los mares.

-|- **Abelardo Farrés.**

¡América! ¡No! —Debiera
Colombia el mundo llamarte
y entonces el nombre darte
de aquel que te descubriera!
Si Waldsemuller viviera,
espantado de su error,
ante el eterno fulgor
del Genio, se postraría;
y lágrimas lloraría
de vergüenza y de dolor!

-|- **Pablo Hernández**

Buenas de la reina fueron
las alhajas, y harto bellas,
cuando tan solo por ellas
un mundo a Isabel le dieron.
Mas si tanto produjeron,
tras de azares y reveses,
en plazo de pocos meses,
fué porque está averiguado
que del dinero prestado
pagó Dios los intereses.

-|- **Faustino Diez Gaviño.**

-|- **Lola . de Tió**

INSULL SALE DE LA CARCEL

La fotografía muestra a Martin Insull, hermano del magnate chicagoense, tapándose la cara modestamente con la mano, al salir de la cárcel del Condado de Simecoe, en la provincia de Ontario, Canadá, donde pasó tres días, mientras sus amigos reunian la suma de 50 mil pesos, que el juez le fijó como fianza. El único comentario de Insull sobre su encarcelamiento, fué: «Mi detención fué completamente injustificada».

LOS DERECHOS INDIVIDUALES Y SU ORIGEN

Por MARIO PALACIO DE LA CRUZ

¡DUX armes"! y al grito de Desmoulins, cuyo eco triunfal aun repercute a través del tiempo y del espacio, la Francia gloriosa se estremeció en sus bases. ¿Fué el grito del hambre? del desquiciamiento social? de la aflicción del de abajo, contra el despotismo del de arriba? No, a despecho de ser reconocidas por los historiadores contemporáneos, hasta hace bien poco, como las causales de la inmortal revolución; ya que por entonces disfrutaba la nación francesa de una era más próspera y de un régimen político más justiciero que en la época famosa del rey Sol. Sus causas fueron de carácter filosófico, no histórico. Fué la reacción fatal, ineludible, contra el tradicionalismo imperante que estanca las civilizaciones y anula a los pueblos; fué, si se quiere, la conversión en realidades tangibles, de las especulaciones de esas glorias del pensamiento universal que se llamaron Rousseau, Voltaire y Montesquieu como filósofos, y Guernay, Smith y Quesnay como economistas. Porque ellos enseñaron, con su dialéctica incomparable, a poner la vida al servicio de la idea, precisamente lo contrario a lo que la tradición predicaba, y es fuerza aceptar, como genialmente apunta Ortega y Gasset, que de esta subversión en las relaciones entre la vida y la idea surgió el espíritu revolucionario. Y esto es así, porque en el mismo instante en que el hombre descubre las potencias inconmensurables de su intelecto, derrumba tradiciones, rompe los moldes de un régimen político que él estima anacrónico, viola los prestigios invulnerables del pasado y establece el nuevo sistema que él cree más en concordancia con el pensamiento filosófico de la época.

En los principios de la "razón pura" que pregonara Kant, o en la "pure intellection" de que nos habló Descartes, está el motor de todo movimiento revolucionario, porque ambas prescinden de la realidad circunstante para abandonarse a sus propios impulsos.

El tradicionalismo tiene un solo punto de apoyo, un solo centro de gravedad: el mithos; el racionalismo tiene un solo punto de apoyo, un solo centro de gravedad: el logos. He aquí los motivos inmediatos, directos, únicos de la Revolución francesa.

Consecuentemente, los derechos inalienables e imprescriptibles de los hombres, fueron sendereados hacia los espacios sin límites de la libertad, y con Mirabeau de campeón, la Convención Constituyente redactó en la memorable sesión del 12 de agosto de 1789, la serie de principios, que al plasmarse en 17 artículos, fueron como las 17 columnas de acero sobre las que se basamenta y ampara la democracia francesa y que más tarde habrían de encabezar todas las constituciones en los regímenes democráticos del mundo. ¿Fué ésta la cuna de los derechos individuales?

Un pueblo del Nuevo Mundo, el primero, se emancipa de la Metrópoli inglesa y conquistaba con ello el beneficio político indiscutible de regir sus propios destinos; la América del Norte.

En el corazón de Europa un grupo de filósofos y enciclopedistas expandían sus doctrinas radicales. La evolución del espíritu en la América inglesa había llegado a un climax en el que hacía crisis. Una nueva concepción del mundo se había engendrado. La Ciencia Nueva, como felizmente la denomina Hoffding anonadó a la muchedumbre humana mayoritaria y la minoría selecta quebró sus lanzas impugnando el pensamiento del pasado. Era la filosofía beligerante de que nos habla Lioy, en plena acción. A la ascendencia del pretérito, le opusieron la audacia del presente. Y estas doctrinas generadas en Europa, hicieron presa en América y el colono inglés, asimilándose perfectamente a las mismas, so color de unos impuestos arbitrarios, dió rienda suelta a los santos principios que tan bien arraigaron en su espíritu y como Francia hiciera más tarde, sentaron las bases de un régimen político en perfecta concordia con los ideales del momento.

Para establecerlo, el clarín de guerra unió, bajo el palio sagrado de la libertad, a las trece colonias americanas, las que acaudilladas por el inmenso Wáshington, se conquistaron el derecho, después de cruenta lucha, de ser reconocidas como Estado independiente en el consorcio civilizado de las naciones.

Pero si heróica fué la guerra emancipadora, más grandes y magníficos los principios, por los cuales se mantuvo: Nos referimos a la solemne Declaración de Independencia, que redactada por Jefferson y suscrita por éste, Sherman, Adams, Franklyn y Livingston y aprobada por unanimidad el 4 de julio de 1776 en Filadelfia, es, sin género de duda, el documento de más importancia en la Edad Moderna.

"Tenemos por incontestables—decía en algunos de sus parrafos—las verdades siguientes: que todos los hombres han sido creados iguales, y han sido dotados por el Creador de ciertos derechos inalienables; que entre esos derechos se encuentran la vida, la libertad y el procurar la dicha. Se han establecido gobiernos entre los hombres para garantizar estos derechos, y el poder del gobierno emana del consentimiento de los gobernados. Siempre que una forma de gobierno llega a ser destructora de este fin, el pueblo tiene el derecho de cambiarla y establecer un nuevo gobierno, basándolo en los principios y organizándole en la forma que juzgue más adecuada para darle seguridad y bienestar".

Y el páramo, hasta entonces en América, de los derechos individuales, bien pronto se volvió temporo, y la semilla que con tanta agoría sembró el pueblo de la América inglesa, fructificó, enraizada y fuerte, a través de todo el continente Latino americano y Europeo.

¿Fué ésta la cuna de los derechos individuales?.

Alborea el siglo XIII. El rey Juan Sin Tierra acababa de ser derrotado en la famosa batalla de Bouvines y sus prestigios guerreros mermados grandemente, circunstancia que aprovecha la nobleza de Inglaterra para exigirle al Rey que les otorgue las mismas libertades e idénticas ventajas que la Constitución de Enrique I, (contentiva de una serie de leyes y fueros del rey Eduardo) concedía a la Iglesia y a los barones de la Gran Bretaña.

Acaudillados por el primado Langton, Pembroke, Fitz-Walter y Viscy celebraron la gran Asamblea de Standford, donde quedó redactada y completa la inmortal Carta Magna.

Conminado Juan I a suscribirla, se revolvió airado para contestar que no firmaría nada en mengua de su poderío. Los reaccionarios,—no revolucionarios, que son cosas distintas, pues aquellos sólo protestaban contra el "abuso" no contra el "uso", y precisa son ambas cosas para tener, en el moderno concepto, el caracter de revolución—, los reaccionarios, repetimos, proclamándose Ejército de Dios y de la Santa Iglesia, entraron en Londres aclamados por una multitud enardecida, y el 9 de junio de 1215, en la pradera de Runny-Mead a orillas del Támesis, quedaba sancionada con la firma regia del famoso Juan Sin Tierra, la serie de estipulaciones que ampararon al súbdito inglés, así noble como villano, contra los desmanes y desafueros de la corona.

¿Fué este el orígen de los derechos individuales?

El Congreso internacional de historia del derecho español, celebrado en Madrid en la semana del 25 de abril al 3 de mayo de 1932, conjuntó en la capital de la República Española a los más ínclitos cultores de esta disciplina jurídica, tanto nacionales como extranjeros, estos últimos respondiendo a la honrosa invitación de que fueron objeto.

No es nuestro fín el hacer una reseña del desenvolvimiento de esa asamblea de sabios juristas, pues ésta no encajaría en el núcleo alrededor del cual desenvolvemos nuestro discurso: los derechos individuales y su origen; pero sí destacar la conferencia que el eminente Profesor de la Universidad de Munich y representante del gobierno Alemán en el Congreso Konrad Beyerle, pronunciara, ya que su disertación es la base y motivo de este artículo. El consejero áulico Beyerle forma, con los profesores von Schwerin, Finke, Mayer, Stutz y Dopsch, el senario magnífico que con mejor éxito ha cultivado la historia jurídica española en Alemania.

La conferencia a la que nos venimos refiriendo, marchó a la cumbre en orden a importancia, cuando en el transcurso de ella, el preclaro Profesor de Munich, daba la verdadera, real, única cuna de los derechos subjetivos individuales.

Cuando el docto catedrático fué encargado, como miembro de la Asamblea Constituyente de Weimar, de redactar los artículos correspondientes a los derechos individuales, —que por otra parte el proyecto de Constitución no los contenía—, Beyerle, viva representación de su raza, la que se ha caracterizado en todas las ramas del saber humano, no por llevar la vanguardia de las originalidades, sino por orientar, con metodo y con regla y exponer sistemáticamente los distintos principios en que se basan las ciencias, como con acierto observara un Profesor nuestro de Derecho penal, —Beyerle, decimos, dió como fundamento histórico de los derechos subjetivos del hombre, uno bien distinto del que hasta el presente se tenía, y que hemos citado en las tres primeras partes de este trabajo. Y así pudo, con sus profundos conocimientos en la ciencia de la historia del derecho, alegar en Weimar primero y en Madrid después, "con documentos que amparan el aserto, que la idea del reconocimiento de "los derechos del hombre y del ciudadano" es anterior a los documentos francés, norteamericano e inglés; remonta por lo menos al siglo XII y procede del norte de España. En las vertientes del Pirineo oriental, en Aragón y en León, y en otras comarcas españolas, leemos en los fueros, enumerados con precisión, los derechos fundamentales que constituyen hoy el orgullo de los paises democráticos y parlamentarios". Allí están todos, no falta ninguno: los de la vida, los de la libertad individual, los de la igualdad ante la ley, los de la inviolabilidad de domicilio...

Cuando McIntosh afirmaba en su Historia de Inglaterra, que la nación inglesa "dió al mundo el primer ejemplo de la marcha progresiva de un gran pueblo durante muchos siglos, balanceando una democracia turbulenta y una orgullosa aristocracia, con una monarquía sentada sobre bases inciertas para que con el tiempo saliese de tan diversos elementos la única forma de gobierno libre que la experiencia ha demostrado compatible con una vasta dominacion", el autor inglés desconocía por completo la historia de España. De lo contrario no hubiera afirmado que fué Inglaterra con su Carta Magna, la fuente donde bebieran sus libertades individuales el resto de las naciones cuyos sistemas de gobierno son democráticos - parlamentarios. Cuando los ingleses asentaron la primera piedra del edificio de sus libertades, ya España lo había terminado: en León en 1188, y mucho antes en Aragón y Navarra en 1130, y de aceptar las afirmaciones de Moret, ya existían desde las Cortes de Huarte-Araquil en 1090.

Digamos, para terminar, con Cayetano Manrique y Amalio Marichalar en su obra Historia de la Legislación y recitaciones del Derecho Civil Español, al hacer un estudio comparativo entre el ordenamiento de León y la Carta Magna que: "esta última se impuso por la fuerza a Juan Sin Tierra, con la esperanza quizás de que al proponérsela abdicase; en tanto que el Ordenamiento fué espontáneo respecto de Alfonso IX, consecuencia, dicen los citadores autores,—de una mayor ilustración y no de guerras ,disensiones y tiranías, como las que dieron origen a la Gran Constitución inglesa" ¡Lástima grande que los derechos que el bárbaro primario creara, la pulida mentalidad del Déspota contemporáneo destroce!

DE DIA EN DIA

Cumpliendo órdenes del director máximo del Departamento, el Jefe Local de Sanidad de la Habana, se ha dirigido al Alcalde para hacerle las siguientes advertencias:

Que una sola puerta para la entrada y la salida del pasaje en los ómnibus, constituye un peligro para la vida de los pasajeros y una gran dificultad para efectuar la limpieza del vehículo; así como que el hacinamiento de pasajeros en los ómnibus, debe ser evitado a toda costa, en beneficio de la salud pública.

Esta última advertencia, es la única de las tres que resulta indiscutible, porque ahí es donde duele, efectivamente, el problema sanitario de los ómnibus, sean de una o dos puertas.

La primera, en cambio, se basa en una hipótesis no comprobada por la experiencia. Nadie sabe, ciertamente, de esas aterradoras estadísticas de pasajeros muertos o malheridos en los ómnibus de una sola puerta, pudiendo asegurarse que las desgracias de esa índole, registradas al tomar los ómnibus o apearse de ellos, guardan proporción análoga entre los de una puerta y los de dos puertas. Quizás en los de esta última clase se registren más accidentes de esa especie, por confiarse el chauffeur a las indicaciones de un conductor, no siempre tan atento a ocuparse del pasaje que lleva, como a gestionar marchantes entre el público que va por las aceras. Más peligrosas eran, en fin, las antiguas "guaguas" de una sola puerta, lejos de la vista del "chauffeur de los mulos" y conductor único, que estas otras de puerta única también, pero perfectamente al alcance de la mirada del que lleva el "gobernalle". Sin embargo circularon durante muchos años sin graves consecuencias.

Y la advertencia de que una sola puerta dificulta la labor de limpiar un ómnibus, cae por su base si se considera que hay por ahí edificios de ocho y diez pisos, con una sola puerta, que no por eso dejan de estar perfectamente aseados.

La verdad es que todas las autoridades que vienen poniendo la mano en este complejo y cada día más importante problema de los ómnibus, demuestran una absoluta falta de experiencia en la materia.

En otras palabras, se ve que no andan en guagua y no saben, por tanto, de sus ventajas e inconvenientes, a no ser por las informaciones de empleados subalternos, no siempre desinteresadas.

x x x

Jess Willard, el famoso vencedor de Johnson, se encuentra al borde de pedir limosna, según se desprende de una noticia cablegráfica de Los Angeles, que nos informa de que el ex campeón se halla reducido a vivir de un sueldo de sesenta pesos mensuales, como "guapo de semana" en una especie de Mercado Unico allí existente y que anteriormente fué de su propiedad.

Hoy todavía es un "bronquista" peligroso, pero dentro de poco el artritismo hará de las suyas y Willard se verá por tanto amenazado de perder también ese puesto por falta de condiciones.

¡A ver si al pobre no le hubiera ido mejor teniendo unos robustos puños en el cerebro!

x x x

"El Terror Blanco que ensangrienta la tierra húngara—dice el escritor francés Jean Longvet—es otra de las ignominias reaccionarias de la Europa de nuestros días."

En cuanto al Terror Rojo, Monsieur Longvet, no dice nada.

Ese, por lo visto, lo deja para que lo cante el ciego de Buda-Pest, como dejaba el ciego pordiosero de París que las crueldades francesas las cantara su colega de Berlín.

x x x

"Por último, por una razón de delicadeza y cortesía internacional, todos los escritores de habla española, cualquiera que sea su nacionalidad, deben escribir la palabra MEXICO con X, porque este es el nombre oficial del país, como consta en el escudo nacional, en sus monedas, en sus sellos postales..."

Es la razón más convincente de las que alega para que Méjico se escriba con X y no con J.

Un apelación a la cortesía, mucho más tratándose de personas tan proverbialmente corteses como los mejicanos, nunca debe ser desoída.

Pero en el Diccionario de la Academia habrá siempre que consignar:

"Méjico. Véase México".

x x x

"El financiamiento de países en bancarrota fué un error de Hoover, dijo el Presidente de la Cámara de Representantes americana.

Sinceramente celebramos que no sea culpa nuestra el que hayan podido hacerle ese tremendo ataque al reincidente candidato presidencial.

Siempre conviene estar prevenidos contra las posibilidades de una reelección.

Tartarín de TARASCON

RIN-TIN-TIN

Por Luis C. Sepúlveda

(Prohibida la reproducción)

SIEMPRE he sido un gran amigo de los perros, o mejor dicho, los perros siempre han sido grandes amigos míos. Por eso cuando en mi retiro de esta Europa desnoticiada me enteré de la muerte de Rin-Tin-Tín, sentí el dolor que se experimenta cuando se pierde un amigo. Súbitamente recordé un viejo cantar suramericano en el cual la voz anónima del pueblo para dar una idea completa de la desolación repite en un estribillo que es un lamento: «¡Ya los perros se murieron!»

Un poco de historia: En los últimos diez años y por obligaciones del oficio, me he visto obligado a conocer por lo menos unas cinco sextas partes de los personajes célebres del mundo. (La última sexta parte es aquella que todos escondemos hasta en los momentos de auto-inspección). Entre ellos naturalmente, conocía a Rin-Tin-Tín.

Fué en una mañana de invierno y en la calle 43 de Nueva York. Al pasar frente a las oficinas editoriales del «New York Times» un hombre alto y atlético desembocó a la calle por el portalón del Primer Rotativo del Mundo. Al lado de aquel individuo marchaba un perro policía. El detalle no habría tenido nada de extraño si aquel perro hubiera ido con el amo; sin embargo, al verlo salir cualquiera se daba cuenta de que era el amo el que iba con el perro. Por fortuna Lee Duncan se apresuró a constatar mi observación: «Es Rin-Tin-Tín», me dijo, y fuímos amigos.

Hoy aquel mi amigo de unos minutos en una mañana neoyorkina de nieve y de frío, yace bajo un mausoleo en Los Angeles aplastado por la literatura de un epitafio menos emotivo que comercial.

Rin-Tin-Tín se había humanizado ya tanto que murió como un ser humano: de un ataque al corazón. Y puesto que el ambiente es una segunda naturaleza murió como mueren todos los norteamericanos: trabajando. Además, como si se hubiera tratado de la muerte de cualquier otro magnate norteamericano, la labor del extinto no fué interrumpida por su desaparición pues según un despacho de la United Press «el hijo de Rin-Tin-Tín continuó desempeñando el papel que hacía su padre en «El Orgullo de la Legión», cinta en que el desaparecido filmaba en los momentos de su deceso».

No fué ésta sin embargo, la única manifestación humana del Gran Can—más grande que aquel otro con K, cuyos dominios busscaba Cristóforo Colombo—pues Rin-Tin-Tín desempeñó en el campo de la humanidad papeles más importantes que los de sus películas.

Nació alemán en pleno conflicto mundial e «hizo la guerra», como se dice por aquí en Europa a manera de ejecutoria heroica. Cayó prisionero en Metz mientras «telefoneaba» desde una trinchera de avanzada a los cuarteles de retaguardia. Junto con su compañera «Nanette» fué capturado por un aviador californiano, el Capitán Lee Duncan, quien al terminar la guerra se los llevó consigo a Norteamérica. Dos años después de su captura como «prisionero de guerra Rin-Tin-Tín ingresaba a la cinematografía en Hollywood con dos mil quinientos dólares de sueldo semanales...

Años más tarde Mrs. Duncan, la esposa del Capitán Lee, hizo solicitud de divorcio acusando a Rin-Tin-Tín de causante de su infelicidad conyugal «porque Mr. Duncan amaba más al perro que a su esposa». Y el Juez, dictando una sentencia similar a aquella que dice Oscar Wilde que dictó un Juez de Chicago contra una compañía de transportes por haberle roto los brazos a una copia de la Venus de Milo, concedió el divorcio solicitado por la mujer del Capitán. «Nannette», en cambio, se obstinaba en permanecer sobre la tumba de Rin-Tin-Tín y fué necesario retirarla por la fuerza y obligarla a tomar alimento.

El apólogo, digno de un Esopo, de un La Fontaine o de un Trilussa, nos revela como verdad sencilla y eterna, que la moral de los perros aún sigue siendo mucho más alta que la moral de los hombres.

Roma, Verano de 1932.

Copyright 1932 By Pallas Features Syndicate.

16 EN CADA CAJETILLA

¡UN BATALLON DE CIGARROS!
...por el precio de siempre...
PRESIDENTES DE GENER

Op Uw Welzijn!

AUNQUE la ginebra es el licor clásico de los Países Bajos, un holandés no brinda más que con vino: homenaje de una copa enrojecida a unos cabellos de oro.

Brindemos con los holandeses por la hermosura de las mujeres rubias y de piel aterciopelada. Pero brindemos con Sal Hepática, que custodia esos tesoros de la belleza, reflejo de salud a toda prueba.

Sal Hepática purifica la sangre, impidiendo así que las toxinas invadan el organismo y empañen el esplendor de una tez que es espejo de salud. Laxante salino, Sal Hepática combate precisamente los achaques que atacan a la hermosura porque vienen del estreñimiento, enemigo de la salud general.

¡Beba usted Sal Hepática a la salud de su salud!

Sal Hepática derrota a estos siete achaques que resultan del estreñimiento
Acidez · Lividez · Resfriados · Dolores de cabeza · Reumatismo
Autointoxicación · Indigestión

SAL HEPATICA
El Brindis Internacional por la Salud
28-4

M.E.C.D. 2016

MUJERES DE LA RAZA

JIMENA DIAZ

...''Tan hermosa iba Jimena
que suspenso el sol quedó
en medio de su carrera
por poderla ver mejor...''

Con los cabellos de fulvos resplandores tendidos a la espalda, formando áureo cordón sobre el jubón de finísima grana y tocada de riquísimo manto de Contray, vió el romancista llegar a San Isidoro de León a la muy noble y muy aurada esposa de Rodrigo, el de Vivar. Iba a misa de parida la flor de las damas asturianas y el mismo rey sirviola de caballero para entrarla en el templo.

Así, radiante de hermosura, estremecida de gozo materno y confundida ante el honor que le rendía el monarca, pinta uno de los pasajes del romancero a la hija del Conde de Oviedo Diego Rodríguez. De linaje de reyes, ya que era sobrina de Alfonso VI y biznieta de Alfonso V. de León, esta mujer ha pasado a ocupar sitial de honor en el concurso de las mujeres insignes no sólo por su enlace matrimonial, sino también por su propia gloria.

La mucha hermosura, calificada de **incomparable** por más de un historiador, pudo bastarle para ser la figura central de toda una época de altísimos valores caballerescos, y añadir al esplendor de su belleza soberana las oleadas de luz en que la envolvieron su boda con el Cid, sus relieves crecieron hasta el punto del prodigio y se desbordó su gloria en romances, leyendas y coplas de juglaría.

La leyenda ha tejido su trama fantástica en torno a las bodas de la ilustre asturiana y de aquel Rodrigo Díaz, prototipo de las virtudes guerreras y de la fidelidad a su rey, no siempre agradecido, pero la historia afirma que el tal matrimonio interesaba al monarca más por razones de unidad política que por las que de afición pudiera haber en la gentil pareja. Díjose también que la execrable y execrada Doña Urraca miró con ojos de celo y tragó con hieles de despecho aquel enlace. Lo que sí fué cierto es que el tal connubio trajo la paz de los leoneses a Castilla, y que en las arras donadas por el esposo a la novia consta que lo fueran "por fuero de León". Esto en cuanto a la razón política; en cuanto a la razón amorosa rigieron estos limpios y rendidos conceptos: "por decoro de su hermosura y por el virginal connubio".

Ya era Jimena esposa de Rodrigo y señora de villas y heredades castellanas. Corría los últimos días de julio de 1074 cuando el matrimonio, siguiendo costumbres señoriales, fué a residir un tiempo en cada una de sus villas. Seis meses más tarde, ansioso el rey de confirmar la unión de sus dos reinos hizo a Asturias solemne visita en la que fueron floreones de su séquito Jimena y Rodrigo, de aquella visita data el descubrimiento de las reliquias de la Cámara Santa de Oviedo de las que, según datos de la época, nada en concreto se sabía. Contábase de ellas únicamente que una vez el Obispo Ponce, acompañado de sus clérigos, intentó abrir el arca que los contenía desprendióse de su entraña una claridad tan cegadora que apagó para siempre las pupilas de algunos canónigos. Poseídos de espanto los demás cerraron de golpe la tapa del arca y renunciaron para siempre a saber lo que guardaba.

Con los días crecen el amor de Jimena y las hazañas de su esposo; les nacen dos hijas y un hijo a los que llaman Elvira, Sol y Diego. Las dádivas reales caen sobre los hijos, y sobre los padres, los honores. Sigue la musa popular tejiendo rosas para sus sienes y cantando galanías de sus amores; la fortuna es la madrina generosa que derrama oros y halagos en todas las empresas de su vida.

Pero la envidia comenzó a espiar a la felicidad y cuando aun estaban en agraz los frutos de su amor, se acerca el infortunio a los esposos.

El disfavor del rey, mal aconsejado, marca al Cid un plazo de nueve días para dejar el reino.

ILUSTRACION

El dolor de Jimena mueve a dolor a cuantos la aman y la sirven; sus hijitos no podían comprender aun la amargura de aquel llanto de sus padres que les conducen al Monasterio de Cerdeña. Allí aguardaba Jimena el momento desgarrador de la partida del Cid. Llegado éste cae de rodillas clamando entre sollozos:

—Merced, Campeador: en buena hora naciste; por malos mentirosos sales echado del reino. Bien veo que llegó la hora y que en vida nos habremos de separar uno del otro como en muerte.

Y mientras la insidia y la calumnia desterraban al Cid y en sus jornadas se le negaban el asilo y viandas para su mesnaderos, Jimena quedaba en Cerdeña entregada a la oración y al llanto como si viuda fuera; la inquietud por la suerte o malaventura del esposo desvelábanla de continuo; las pruebas de que el rey olvidadizo e ingrato seguía prestando sus oídos y rencores a las calumnias de los enemigos del Campeador, túvolas Jimena al sufrir el inmenso agravio de versa maniatada y prisionera con sus tiernos hijos.

Desposeída de muchos de sus bienes, ultrajada por quien más glorias les debía, la hermosa Jimena apuró en aquel tiempo un cáliz colmado de hieles. Hasta que la libertad y la triunfadora conquista de Valencia por su Rodrigo, volvieron a llevarla junto a él, ya hasta la muerte.

Viuda Jimena, no vaciló un punto en asumir el mando de la ciudad tan tenaz y largamente combatida por los árabes; bien templado su corazón cerca del ardor guerrero de su marido, aun defendió a Valencia heroicamente por espacio de dos años. La guerra con los moros dejóla también sin su hijo Diego. El corazón de la muy amada y muy esforzada Jimena, empezó a no apetecer sino la paz y el ruego y cinco años después de haber acompañado al monasterio de San Pedro de Cerdeña, el cuerpo de su esposo, allá volvió para dormir junto a él bajo las piedras que la sostuvieron en sus congojas y vieron cómo su altiva y bella cabeza se doblaba al peso de sus amargas reflexiones sobre las mentiras de la gloria y el corazón humano.

Mercedes Valero de Cabal.

TUYA ERA MI CANCION

A Graciella Barinaga y Ponce de León

El aire me dió una sonrisa
y un suspiro; en sus alas
se llevó la canción que en la noche
modulara mi alma.

Mi canción era dulce. Tenía
de la luz el misterio y guardaba
el rumor tembloroso de un beso
que en mi boca jugara.

Mi canción era tuya, y el aire
que a mi lado esperaba,
enamorado eterno de los versos,
se llevó mi canción en sus alas...

Blanca de HERRERA.

Tunas, septiembre.

MCMXXXII.

El pintoresco peregrinaje de un sexagenario prófugo, que se constituye en voluntaria prisión

ESPECIAL PARA DIARIO DE LA MARINA

LEAVENWORTH, Kansas, octubre 14. (Por cable).—Rodando, más de la mitad de su vida, por todos los lugares, por temor de ser capturado por la justicia, W. Kirby Robinson, de 65 años de edad, se ha entregado mansamente en la Prisión Federal, a fin de cumplir la sentencia que se le impuso hace 34 años, que pudo evadir cuando saltó sobre un tren en marcha en el viejo Territorio Indio.

El delincuente convicto, padre de una familia en California, se presentó ante el director Fred Zerbst y le expuso con lujo de detalles cómo fué condenado en Fort Smith, Arkansas, con motivo de un robo que llevó a cabo en la oficina de correos, cerca de Little Rock, Arkansas, y sentenciado por ello a cumplir una pena de cuatro años en Leavenworth.

Robinson, voluntariamente, se ha prestado a custodiarse a sí mismo, mientras la policía de Leavenworth hace las investigaciones correspondientes a su caso.

El director del Bureau Departamental de Investigaciones Jusiciales de los Estados Unidos, en Kansas City, R. E. Vetterly, después de haber revisado el expediente de Robinson, comunicó que sería encarcelado en la penitenciaría.

Tras las investigaciones realizadas en dicho expediente de Robinson, se halló la historia de su fuga.

Al cruzar el tren hacia el norte de Bartlesville en el Territorio Indio, el prisionero se zafó las esposas y una vez libre, trepó al tren hasta introducirse por una de las ventanillas.

"Cambié mi nombre por el de Sinclair"—Robinson declaró al representante de la justicia departamental. "Me encaminé hacia el Oeste y allí estuve 15 años de vendedor de libros de textos para las escuelas en Chicago. Ahorré algún dinero, fuí al Valle Imperial en California, compré en un campo de touristas una estación de gasolina y me fué realmente bien. Contraje dos veces matrimonio y antes del desplome del "marco" alemán, me podía vender por 100,000 pesos. La mayor parte de eso se aventó, pero puedo decir que no estoy arruinado hoy. Pero quiero aclarar este punto. Se me ha estado buscando. Entonces volveré a California".

Robinson recordó que en el año de 1922 al 1923, fué "sheriff" en el Condado Imperial, en California.

Vetterly telegrafió a J. Edgar Hoover, director del Bureau de Investigación de Washington. Hoover replicó que se encargaría de tan extraño caso y lo estudiaría, con el abogado consultor William Mitchell.

El alumbrado del espejo

Ella y él salen de paseo. Apenas ponen los pies en la calle, empieza él a examinarla con ojos criticadores. "¡Me parece que te has puesto hoy más polvos que de costumbre! No me disgustan los polvos, pero hoy estás completamente blanca". Ella saca el espejo y la polvera del bolso y empieza a restregarse la cara. "¿Te fijaste en que las medias están mal puestas?" Le vuelve a decir el marido. Esto ya le enoja, e irritada le responde: "Por de pronto, esto no es tan terrible como a tí te parece y, en segundo lugar, ¿por qué no me lo dijiste en casa? Ahora que estamos en la calle empiezas a criticar. "Pero ¡hija mía", le responde él, "en casa no tuve tiempo de examinarte y, ¿no estuviste mirándote bastante tiempo al espejo? Se le terminó la paciencia a la pobrecita y furiosa vuelve a casa. Seguramente fué lo mejor que hizo, y también para él se salvó así la situación. Pues, aun prescindiendo de la disputa, el paseo con una mujer que no se sienta bien vestida siempre será desagradable. Hasta la mujer más modesta pierde el equilibrio psíquico si no está segura de su efecto. También el hombre de exterior impecable se siente molesto, no está a su gusto, cuando cree no estar bien afeitado o llevar calzado sucio.

Ninguna mujer que se cuida saldrá mal vestida a la calle por negligencia. Pero, ¿cuántas discusiones como la descrita anteriormente no se oyen en la calle? El acompañante tiene que corregir muchas veces las faltas en el vestido del otro, faltas que se descubren, desgraciadamente, demasiado tarde al entrar en el teatro o en la sala de baile. ¿Por qué se encuentra uno tantas veces en situaciones parecidas? ¿Dónde está la falta? A nuestro parecer en un espejo mal colgado en el cuarto o en un alumbrado defectuoso y mal estudiado.

Una imagen clara y detallada sólo puede reflejarla un espejo colocado y alumbrado según las reglas luminotécnicas. ¡Cuántas veces, por falta de sitio, por irreflexión o tontería, los espejos están colgados de modo que el que se mira tiene que volverle las espaldas a la lámpara! La situación siempre es parecida a la descrita cuando el alumbrado general de la habitación se obtiene con una lámpara suspendida del medio del techo y el espejo se halla junto a la pared. Quien se coloca entonces delante del espejo, proyecta su sombra sobre el mismo. Bajo estas condiciones, sólo con muchas dificultades se peina la señora o se afeita el caballero. ¿Cuántas veces no sale una mujer a la calle con las medias mal puestas o con la blusa mal cerrada? No hablemos de la cara, que con tanta atención debe arreglarse para que produzca el efecto de belleza deseada. La menor falta en el color puede ser de consecuencias muy desagradables. Y, ¿quién tiene la culpa? Simplemente el alumbrado defectuoso o la instalación de luz mal estudiada o mal comprendida.

alumbrado particular consistente siempre en dos lámparas, una a la derecha y otra a la izquierda del espejo, a fin de que el alumbrado sea bilateral, uniforme y exento de sombras y ofuscamiento. El deslumbramiento de los ojos no se evita tampoco con una lámpara colocada encima del espejo.

El alumbrado particular del espejo no es un lujo o algo que interesa sólo a las casas elegantes, sino una absoluta necesidad para quien quiera vestirse bien y presentarse de manera adecuada. Los gastos ocasionados por la corriente son tan mínimos que nunca llegan a desempeñar papel importante en el presupuesto mensual de la casa más modesta. La instalación para el alumbrado ocasiona sólo gastos muy pequeños que se hacen una sola vez para siempre. Seguramente no se encontrará regalo de cumpleaños más grato y práctico para la madre y la hija, es una idea magnífica que siempre alegra y un hermoso adorno para toda habitación y tocador.

LAS TRAGEDIAS DE LA GRAN CIUDAD

Artesano inglés entra en la cárcel neoyorquina con seis mil libras esterlinas en Londres, pero sin un centavo en Nueva York.

PARADOJA INVEROSIMIL

La Policía lo arrestó al encontrarlo durmiendo en el pavimento y en traje muy raído.

(De nuestra Redacción en Nueva York).

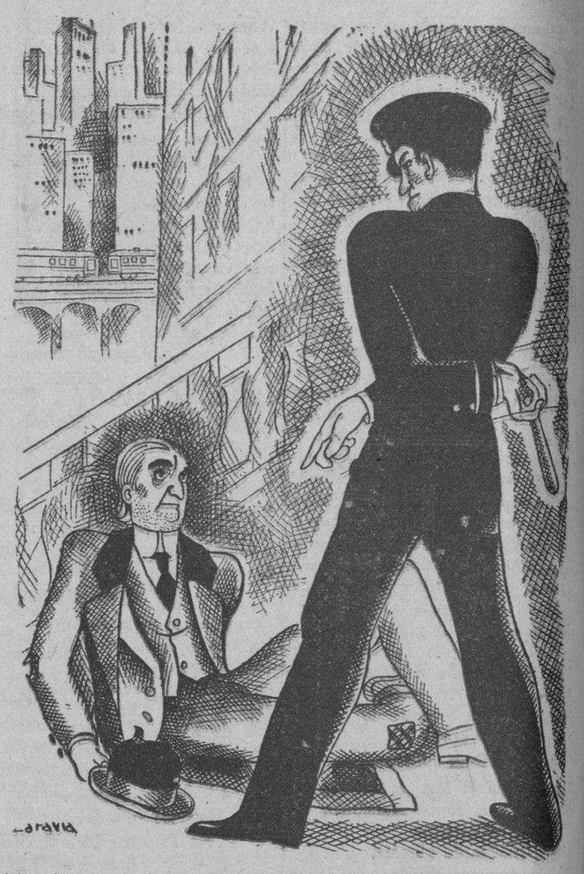

NUEVA YORK, octubre.—Ya no vibran en el ambiente neoyorquino aquellos martillazos isótonos de hace dos años, cuando los ribeteadores componían el Canto a la Industria neoyorquina a martillazos constantes en la construcción de nuevos rascacielos.

La ciudad descansa de aquel ruído monótono y aterrador que crispaba los nervios. Y la ciudad no está contenta con la desaparición de aquel ruído infernal. Porque cada martillazo que hería el oído neoyorquino representaba un trozo de pan para algún muchacho harapiento de la Primera Avenida. Y cada lingote de acero que se ribeteaba a otro lingote, representaba varios trozos de pan para unos cuantos chiquelos harapientos en el pueblecito cercano a la fundición.

Y junto al ribete, al martillo, al lingote, venía también el ladrillo y venía el cemento y venía la cal y la arena y todo ello necesitaba manos ágiles de obreros que trabajaban y que comían y que mantenían familias grandes. Porque el obrero siempre tiene familia grande. Obligado por razones económicas a la monogamia y al hábito de domesticidad, el obrero es, generalmente, padre de larga prole.

Ya no hay ribetes. Ya no se construye. Hay demasiado rascacielos sin ocupar. Y hay demasiada gente sin tener rascacielos que ocupar. Y esa gente vive, Dios sabe donde, y come, Dios sabe cuando. Pero los que como este Corresponsal ganan el mendrugo trabajando en redacciones periodísticas, donde se trabaja de noche y se va a la casa después de la media noche, logran ver gente durmiendo en los pavimentos neoyorquinos.

Esos pavimentos cantados por O-Henry y por Edgar Allan Poe. No es posible dar un paso por los escondrijos del suntuoso andén de la Gran Ciudad o de la Pennsylvania, sin tropezar con media docena de atorrantes involuntarios que duermen apiñados en algún rincón oscuro.

Arriba está el pavimento atestado de gente. Arriba llueve y sopla el cierzo del Hudson; cierzo octobrino, llevador de pulmonía y de resfríos. Y debajo, como quien dice en la cloaca, duerme el cesante.

A menudo hay algunos que desafían la ordenanza municipal y se aventuran a dormir en el quicio de una puerta. Y es contra esos pobres diablos que la fuerza municipal ejercita sus energías. El hampa trabaja en paz, mientras la policía dormita; pero el cesante no ha logrado cerrar sus angustiados párpados, cuando el Agente de la Ley lo despierta con la punta del tolete legal.

COMIENZA EL CUENTO

Richard Abraham Hugo se quedó dormido en un quicio de la Calle 34. El policía lo despertó y lo condujo a una cárcel, local donde Richard terminó su sueño.

Yo ví la detención y tuve curiosidad de repórter, porque el hombre hablaba con el acento de una persona educada en un Colegio inglés y porque el hombre llevaba su gabán abrochado.

Y la ropa estaba llena de agujeros, pero cepillada. Y el cabello era largo y pedía a gritos la tijera del barbero, pero estaba peinado. Y esas señales denotaban que no se trataba de un atorrante común. Aunque en estos días de aranceles misericordiosos somos todos o casi todos, atorrantes o en vísperas de serlo.

HEREDERO DE ANDRAJOS

El hombre fué recluído. "Extranjero sin medios visibles de subsistencia", rezaba el capítulo legal que lo condenaba a treinta días en el calabozo oficial.

Y hablé con el hombre. "Vengo de buena familia. Hace dos años murió mi tío en Inglaterra y dejó su fortuna a seis de nosotros. Mi parte ascendía a seis mil libras esterlinas", dijo el hombre. De su bolsillo sacó una carta de un abogado inglés hablándole de la herencia e instándolo a que fuera a reclamarla.

"Hace dos años que tengo este papel en el bolsillo esperando ganar dinero para comprar mi pasaje a Inglaterra. Pero no he podido ganar nada. Llegué a este país en 1923. En Inglaterra tenía buen trabajo en el ramo de construcciones. Tenía una esposa y dos hijas. Un día me entró el grillo de la aventura. Quise venir a América a probar fortuna. Vine sólo, esperando mandar a buscar a mi mujer y mis hijas. Y en nueve años apenas si he logrado reunir para mandarles para su sustento.

"Cuando recibí el aviso del abogado para ir a recoger la fortuna, mi mujer había sido desahuciada en Londres y perdí su dirección. Y ella perdió la mía, porque no tengo ninguna fija. El dinero está allá esperando. Pero no puedo ir a buscarlas porque no tengo zapatos. Y con este traje no puedo presentarme en ninguna parte". Y el hombre trataba de cubrir con sus manos los rasguños de sus andrajos. Y con su gabán abotonado trataba de cubrir la suciedad de la única camisa que poseía.

SU CUENTO ES CIERTO

A bordo del trasatlántico Olympic trabajaba un camarero que conocía a Hugo. "Conozco a su familia—le dijo a un repórter. Hace dos años que están tratando de averiguar su paradero. La semana pasada heredó 750 libras esterlinas más de otro pariente. Es gente de familia respetable. Pero no se sabe la dirección actual. Si yo tuviera medios le prestaría el dinero para su regreso".

En el consulado inglés nos dijeron: "Este consulado no tiene fondos para repatriar a los ingleses indigentes, ni tampoco puede adelantar fondos, pero es posible que la compañía de vapores podría adelantarle el pasaje".

Y una compañía de vapores nos dijo: "Si su familia en Inglaterra garantiza el pago del pasaje, podremos proporcionarlo, de otro modo no. Hace dos años que no hemos dado pasaje a nadie para pagarlo con trabajo a bordo".

Corresponsal.

EL ESPAÑOL EN AMERICA

Apenas traspuestos los años de infancia
germinó en su pecho la dulce ilusión,
de ver nuevas tierras, que a tanta distancia,
un día glorioso descubrió Colón.

Deja a sus mayores en la vieja estancia,
de quienes se aparta con viva emoción;
desdeña el peligro su altiva arrogancia
y animoso empieza su noble misión.

El roturó campos y fundó ciudades
y con el arrojo de sus mocedades,
trabajando siempre sin desfallecer,
forjando le vemos en bronce y diamante
la nueva figura, fidalga y pujante,
que al orbe mañana hará estremecer.

Ramón DEL CAM...

M.E.C.D. 2016

Impresiones de un viaje por América del Sur

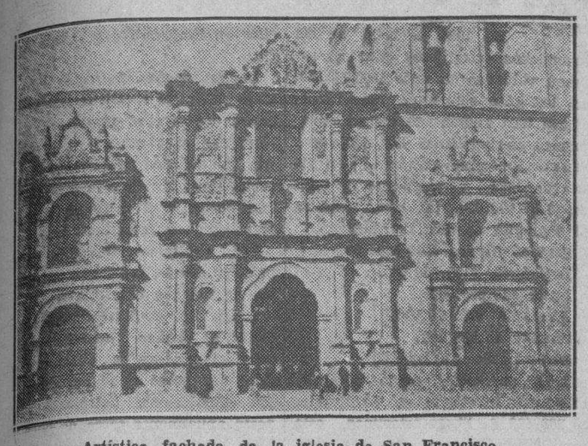

Artística fachada de la iglesia de San Francisco

A la gentileza de la Sra. Lolita Luis que viene de realizar un interesante viaje por América del Sur debemos la publicación de este artículo de actualidad sobre Bolivia

LA PAZ, BOLIVIA

UN tren internacional que parte de Buenos Aires el miércoles de cada semana, arriba a La Paz cuatro días después. El tren corre entre montañas y entre nubes, bordeando precipicios, alcanzando altas cumbres, cubiertas de nieve en una ascensión de 4700 metros sobre el nivel del mar.

El viajero que viene de atravesar la fértil provincia Argentina de Tucumán, donde el cultivo de la caña de azúcar se alterna con el de los más hermosos frutos, se creería transportado de repente al Thibet. Estamos, sin embargo, en la frontera boliviana.

El paisaje se torna desierto e inhospitalario. Un frío de lobos. No hay un árbol y por toda vegetación mechones de yerba raquíticos se levantan de trecho en trecho, que sirven de pasto a las llamas.

Estamos ya en el Altiplano. Lagunas inmensas formadas por las últimas lluvias, donde se mueven las garzas blancas y rojizas con su paso elegante y elástico, chozas de barro semejantes a conos aplastados que se amontonan, rodeados de rebaños de **alpacas**. Algunas veces, y en medio de aquella naturaleza desolada, la silueta de algún indio sentado pasivamente sobre el suelo con una inmovilidad de piedra. Ingenios de mineral —porque la región es esencialmente minera; pequeñas poblaciones que, a pesar de su aspecto miserable, han enriquecido fabulosamente a más de un Patiño.

En muchas estaciones de ferrocarril, a uno y otro lado de la vía, se amontonan los sacos de mineral que empiezan a romper sus envolturas, taladrados por el tiempo y la intemperie en un gesto de supremo abandono.

En esas mismas estaciones el ejército boliviano, que se moviliza hacia el Chaco Boreal, rodeado del pueblo que organizado en manifestación lo vitorea. Las indias enarbolan banderas y estandartes; el mujerío grita lleno de ardor vivas a Bolivia y abajo Paraguay, acompañando todo esto de un canturreo monótono y sordo, donde no se oye repetir más que una sola palabra: Asunción, Asunción, la capital de Paraguay en estado de guerra actualmente con Bolivia. Esta efervescencia del pueblo boliviano se exterioriza a partir desde Oruro, durante todo el trayecto del viaje hasta la Paz, porque en Bolivia todo el mundo quiere la guerra y considera cuestión de honor nacional, el mantenimiento de sus actuales límites con Paraguay.

Media hora antes de llegar a La Paz, el viajero se olvida de todo para contemplar la ciudad, que empieza a mostrarse poco a poco, de arriba a abajo, en un despliegue magnífico. El tren se detiene allí en la altura y el descenso a la ciudad se realiza en automóvil. El espectáculo es bello y único. A lo lejos, el Illimaya cubierto de nieve y La Paz rodeada de cumbres atrevidas, mas bien parece una ciudad de leyenda. El paisaje color de cobre con reflejos de azufre; un paisaje más que severo; pero también más que bello. El humo de algunas fábricas parece decirnos unas palabras de civilización, que aparentemente parece haberse estancado allí Las construcciones que datan de dos o tres siglos, con sus entradas y sus patios pavimentados de chinas pelonas; la población indígena con su indumentaria pintoresca; las **cholas** alhajadas primorosamente con sus botas altas de tafilete y moviéndose al va y ven de siete u ocho faldas de seda superpuestas, amplísimas, de distintos colores; con sus collares y sus argollas de oro de exquisito trabajo de filigrana y guarnecidas de perlas. Todo allí tiene carácter y dice bien de un pueblo que guarda celosamente sus tradiciones. Pero todo es allí también exótico y pintoresco. Todo contribuye a una exaltación de los sentidos :el aire ligero de la altura; el azul purísimo del cielo; el sol abrasador en contraste con una

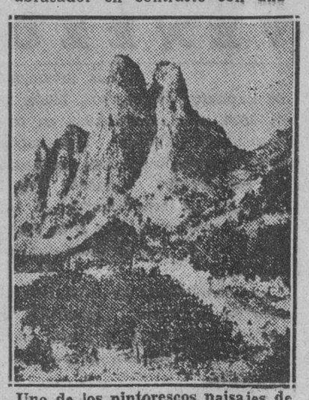

Uno de los pintorescos paisajes de las cercanías de la población.

atmósfera de hielo; los rostros ardientes de los indígenas y sus trajes multicolores, y hasta el mercado indio en su derroche policromado.

A partir del atrio de San Francisco, una bella iglesia de estilo colonial se levanta, una calle pavimentada y estrecha: allí comienza el mercado indígena. La disposición de esta calle en forma de rampa nos permite abarcar de una sola ojeada la bella y brillante perspectiva. Aquella disposición escalonada forma un cuadro deslumbrante, lleno de animación, de vida y de color. A uno y otro lado las pequeñas tiendas con sus fachadas engalanadas con las telas de merino a rayas de vistosos colores tejidas a mano por los indios, las bolsas de punto, de lana de alpaca, guarnecidas de monedas de plata, que caracterizan a las cholas ricas, los gorros puntiagudos con su brida al cuello de todos los colores de la gama, conque se cubren los indios indias acompañan al soldado a la estación, cargadas de fardos con ropas y alimentos. Por debajo de los balcones del Presidente de la República, desfilan a diario compañías del ejército que se dirigen a la frontera con aire decidido y marcial, acompañadas de bandas de cornetas desafinadas, con sus oficiales airosos en elegantes uniformes grises, guarnecidos de bandas color fusha. El ejército entrenado por una misión alemana luce entusiasta y aguerrido. Y la ciudad toda saluda a sus soldados identificada en un espíritu a favor de la guerra. El pueblo mismo predica la cruzada y se organizan suscripciones patrióticas. Los comerciantes hacen donaciones; todo el mundo contribuye con su óbolo y hasta los periódicos insertan avisos con los números de los taxis que ofrecen uno o dos días por semana el producto de su trabajo para engrosar la suscripción patriótica.

Allí no hay más que decisión, voluntad y patriotismo, porque las donaciones no pueden ser crecidas por la situación angustiosa la cabeza; y a las puertas de esas tiendas, los frutos derramados por el suelo y sobre la acera y sobre la calle, las mujeres ofreciendo la mercancía al transeúnte en un gesto indiferente y pacífico. Todo allí se mueve con un ritmo lento, pero lleno de encanto por la superposición de colores.

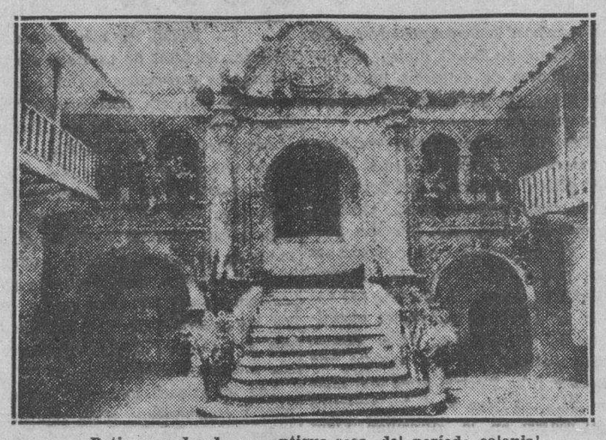

Patio evocador de una antigua casa del período colonial.

En este ambiente luminoso vibra hoy el alma boliviana en una honda emoción por la defensa del territorio nacional. En el Palacio del Gobierno de la República, la esposa del Presidente Dr. Salamanca, tan querido de su pueblo, organiza un grupo numeroso de damas, que se ofrecen para alistarse en la Cruz Roja.

Con el mismo entusiasmo, las del país. Un sentimiento general de repulsión contra el Paraguay domina en Bolivia. Se teme el espionaje, la Prensa periódica invita al pueblo a la más absoluta discreción y por las calles se reparten panfletos previniendo a los habitantes de la presencia de los espías paraguayos.

El viajero se despide de la bella ciudad y necesita expedir su equipaje a la estación de ferrocarril. Este trabajo lo realizan los indios marchando un largo trayecto con un baúl de 75 kilos a cuestas. Un empleado del ferrocarril protesta indignado, porque el indio demanda un boliviano en pago de su trabajo. Este hombre pretende ya ganar más que yo!—Así exclama para conminar al viajero a no abonar más que la mitad del precio demandado (el equivalente de diez centavos cy.) El indio inclina dócilmente la cabeza, indicio de la humilde condición en que vive allí el nativo.

El tren se aleja de La Paz hacia la costa del Pacífico. Otra vez la cordillera de los Andes con sus cumbres nevadas y sus precipicios la noche del hemiferio meridional consteladas de estrellas que parecen querer bajar hasta nosotros; pero nada podrá hacer ya olvidar al viajero, la impresión de La Paz, imborrable y única....

Lola LUIS.

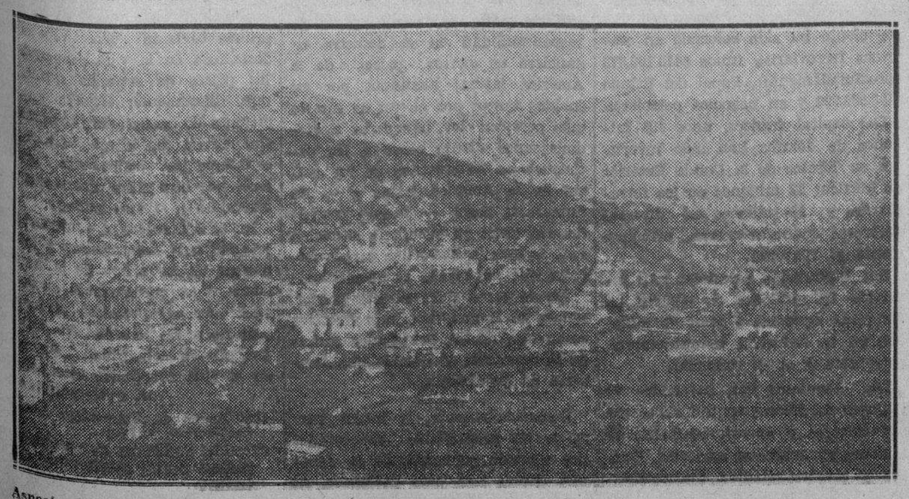

Aspecto general de la ciudad de La Paz, a la que sirven de hermoso fondo las imponentes montañas andinas

OROPEL Y ORO

CLARA era una muchacha brillante. Sin ser rica, como hija única, la modesta fortuna de su padre le permitía vivir con cierto lujo.

Diestra en todos los deportes y poseyendo una belleza llamativa confiaba aprisionar en la malla de sus hechizos algún acaudalado galán.

Los manejos de la hermosa muchacha tuvieron éxito, y Carlos, dueño ya de los millones de sus difuntos padres, fué el prometido de la bella joven.

Sus amores se deslizaron entre fausto y bullicio; él anhelando poseer aquella atrayente beldad: ella deseosa de empuñar el cetro de la frívola ostentación.

En estas circunstancias vino al amparo de Clara una primita suya, huérfana y desvalida. Rosita era muy linda; pero su belleza suave y deliciosa no podía en modo alguno hacer la más leve sombra a la de su protectora. Para advertir los encantos de Rosita era preciso fijarse en ella: la hermosura de Clara, por el contrario, deslumbraba desde el primer momento.

Y así fué que la aturdida joven sólo halló en Rosita un agradable juguete, útil y preciado.

Clara presentó su prima a Carlos. Al estrechar la mano aristocrática y viril del mancebo, sintió la chiquilla que su corazón aleteaba dentro de su pecho, como si fuese un frágil pajarillo.

. . . . . .

La boda se celebró con la suntuosidad más elegante.

Clara vió superados todos sus anhelos. Vivía entre el fausto mas refinado; de fiesta en distracción, de diversiones en placeres.

. . . . . .

Un día se conmovió todo el palacio con las angustias de la inquietud. Una caída de su caballo favorito puso en peligro durante varias semanas la vida de Carlos.

El duelo entre la juventud y la Fatalidad fué cruento. Huyó al fin vencida la Fatalidad; mas antes de abandonar la presa clavó en ella su garra despiadada. Carlos viviría; pero sus piernas habían perdido el movimiento.

De tanta fuerza, de tanta gallardía, solo quedaba un pobre inválido hundido en un sillón.

Clara lloró, se desesperó. ¿Cómo viajar y asistir a los festines, a los saraos, sin su esposo?

Poco a poco se fueron normalizando sus nervios. Rosita se hizo cargo de cuidar al enfermo y el joven, doliente y comprensivo autorizó a Clara para concurrir con sus amigas a paseos y teatros.

Rosita, con sus finas manos de seda suavizaba las amarguras del paciente, en tanto que su esposa se huía más y más del hogar.

Una mañana salió Clara como acostumbraba y en vano se esperó su regreso. Aquel sol de belleza fué a iluminar otro destino.

Carlos no formuló ni un reproche. Sólo una repentina raya que surcó su noble frente denotaba la tortura de su corazón.

Rosita le atendía, más como hada que como mujer, poniendo en cada uno de sus cuidados todo el aroma de su virgen alma, todo el suave fulgor de sus celestes ojos.

. . . . . .

Un día quedó olvidada al alcance del enfermo la caja de los tubitos de morfina.

Carlos la contempló con ansia y sus manos avaras llenaron con fruición la pequeña bomba del mortífero líquido.

Al introducir la aguja en su carne, el suave pétalo de un lirio se la arrebató con dulzura, y Rosita, tomando entre las dos blancas mariposas de sus manos la bella cabeza del doliente le susurró.

—¡Loco! ¡Ciego! ¿No ves que el amor no está en el cuerpo, sino en el alma?

¿Qué claridades desconocidas descubrió Carlos en los ojos de Rosita, que como dos luceros llenaron de esplendores el alma sombría del inválido?

. . . . . .

Rosita, alegre como un sonoro cascabel de plata, llenó el solitario palacio de vida y movimiento.

Los poetas más celebrados. Los músicos más eminentes, los más hábiles jugadores de salón recrearon y distrajeron las quietas horas del enfermo, iluminadas siempre por los bellos ojos de Rosita.

Mas la joven no limitó su acción a procurar sólo esparcimiento y solaz a Carlos. Los más sabios galenos, propios y extraños, estudiaban y se afanaron por combatir su dolencia y al fin fué rotundo el triunfo del Amor.

El tiempo y la ciencia devolvieron la elasticidad a los inertes músculos y Carlos se irguió, avanzando por la Vida con toda su antigua arrogancia. Rosita, trémula de felicidad, se apoyó sobre el firme brazo de su amante esposo.

. . . . . .

Por la amplia carretera apareció un jinete en brioso corcel.

De súbito se oyó un ruido infernal, mezclado a gritos y ayes de dolor.

El joven partió rápido al lugar del siniestro, hallando un magnífico Packard volcado y destruído.

Un caballero y una dama eran las víctimas del desastre.

Carlos se apresuró a extraer de aquel informe montón de acero y terciopelo al hombre, que sólo parecía aturdido por el golpe. Al reanimarlo, una ligera contracción alteró las bellas y varoniles facciones de Carlos. No obstante, inquirió piadoso:

—¿Tiene usted fuerzas para ayudarme a auxiliar a la señora?

—Creo que sí. ¿Estará herida?

Ambos examinaron el cuerpo ensangrentado de Clara, la cual yacía sin sentido. Tenía fracturada la columna vertebral y había sufrido otras graves lesiones.

Y aquellos dos hombres entrelazaron sus brazos para conducirla a una casita blanca, que a corta distancia se divisaba, como una paloma dormida entre la frondosa verdura.

Dra. María Caracuel de Ruiz.

Los grandes oradores españoles

Melquiades Alvarez

por Pedro G. Arias

DON Melquiades es un orador. Un político. Un orador es un mago de la palabra, un dominador del pensamiento, un artista de la improvisación: no bien en el campo de la memoria les brota el tallo del pensamiento, por modo mágico aparecen las palabras como granos que forman la espiga madura de la expresión. El paisaje del orador tiene por fronda las muchedumbres, la música de la palabra inteligente, el aire arrobador de la elocuencia... El paisaje del orador es la pizarra en que el verbo oratorio, presionado por la suprema angustia, traza fórmulas y más fórmulas en el sobrehumano intento de hallar solución al eterno problema humano, acaso irressoluble por ser su máxima incógnita, Dios, el que tiene la palabra... Y pocas veces la inspiración humana llega a apoderarse de la palabra de Dios... porque pocas veces se le ocurre a la Humanidad hacer política de altura...

Un político, un auténtico político, es cosa harto complicada. Don Melquiades Alvarez, entre sus características más sutiles, tiene una sonrisa que pudiera ser una clave. Es la sonrisa del político... ¿Y quién es el político? El profundo escudriñador de la Historia. Y por tanto conocedor de la Humanidad, de sus más íntimas y emboscadas triquiñuelas... Sin una astucia—cuidado con la sonrisa de don Melquiades—muy grande no se llega a conocer a fondo a la Humanidad. Sin una bondad muy grande no se le perdona nunca... Cuando otros lolran, el político sonríe... El domina el arte complejísimo de vencer. La Humanidad, reacia a la política de altura, es su juguete. Porque él es muchas veces juguete destrozado por la Humanidad. El político es el hombre pensante, torturado por la complejidad de las ideas. Para el buen catador de singularidades, la sonrisa del insigne creador asturiano, es la quintaesencia de la expresión política...

Yo conozco desde muy niño a don Melquiades Alvarez, aunque nunca he tenido el gusto de tratarle de cerca... Como valor asturiano, como **cabeza clara**, tenía que interesarme. El otro día, cuando me dió un retrato suyo (que yo le pedí) maquinalmente, lleno de prisas, me preguntó si me gustaba... Y seguí barajando retratos, escogiendo... Por cortesía he debido decir como un relámpago: ¡Sí! Pero yo no soy político... Ser político, buen político, es el colmo de la habilidad, de la diplomacia, del oportunismo verbal. La palabra dicha a tiempo, ápice de la ciencia mundana, es la llave mágica de los éxitos... Yo, callado, me quedé mirando los retratos... ¡Aquél no era mi Melquiades Alvarez! El fotógrafo y el tiempo nos habían jugado una mala pasada. Estos homores no debieran dejar de ser jóvenes nunca. Ahora tiene la sonrisa más sutil, de espíritu colmado de experiencia... Habla todavía con arrogancia, con brío. Anda todavía ligero. Acaso me engañen el tiempo y el fotógrafo... Me quedo mirando, como quien no mira, al don Melquiades Alvarez auténtico: color, desenvoltura, arrogancia, ligereza, hervidero de inquietudes revelador de un espíritu todavía juvenil, todavía batallador... Un poco hundidos los ojos, que todavía brillan... Hundidos los ojos... Pero es que nadie ha dicho aún las singularidades de don Melquiades Alvarez: cualquiera diría que su casa es una casa. Pues no es una

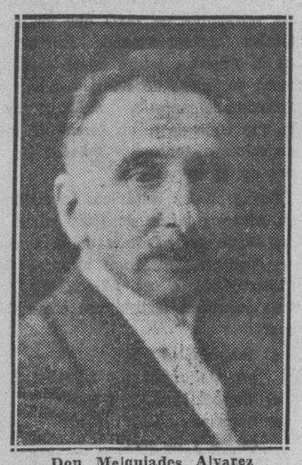

Don Melquiades Alvarez

casa: es una biblioteca. internacional. Sus despachos no son despachos: son departamentos de la biblioteca: libros por todos los pisos: libros a montones por todas partes. No exagero: en el piso alto del lado izquierdo de la casa hay un salón de lectura con una mesa formidable recargada de rimeros de libros mal colocados, lo que denota su frecuente trajín. Hay un lector que no los deja en paz. Hay unos ojos de lince, chupaciencias, que los van succionando, ahincando el aguijón de la inquietud humana en la miel arcáica de la Vida... Don Melquiadez Alvarez es una abeja griega que voló de la Atenas española—Asturias—y tiene ahora su colmena en la calle Velázquez, de Madrid... Ojos de lince que nobles afanes han ido consumando...

x x x

Las altas figuras de la Historia de España no pueden entrar en la Historia en montón, sino bien dibujadas, bien definidas, por lo menos en su esencial característica. Mientras don Melquiades me dedica su retrato me lo quedo mirando, observando... Trabaja en el lado izquierdo de la casa. Sin embargo, vaya usted a saber con qué fines, hay quienes están interesados en ponerlo a la derecha... Por eso el político, cuya profesión es estar operando siempre sobre la psicología humana. Individual y colectiva, que sabe tanto de la psicología de las gentes, de ciertas gentes, las sinuosidades, que practican, las acrobacias peligrosas a que llegan para poder pescar... si es preciso hasta revolviendo el río... Por eso el político sonríe así... sabiendo que si el río se ha revuelto porque a alguien le ha interesado tirarle piedras para enturbiarlo, al fin, volverá a ponerse claro, ya que cuando progresa el Hombre sobre la tierra no es cuando perturba, sino cuando ordena; no cuando promete, sino cuando cumple, no cuando destruye, ciego de cólera, sino cuando crea, despiertos los ojos ante el alba de la nueva creación...

La sonrisa del político consciente, por nutrirse del enigma de la Vida, tiene la inquietante curva de la interrogación...

x x x

Pueblos del Occidente de Asturias—el montañoso Boal, el procurrente Castropol—he visto yo gritar enardecidos, en vivas coreados, con indescriptible estruendo de aclamación, el nombre helénico de don Melquiades... Boal, aguilucho alto, perdido en las nubes... Castropol, pueblo-brújula, pico de estrella polar hundido en las olas... Pequeños pueblos, pero quién sabe si grandes almas colectivas, formando, en la geografía moral, la más plausible anfictionía para rendirse al mérito, premiar la elocuencia, exaltar el talento, dar, generosamente, alas a la iniciativa... Airosa actitud que conduce a los pueblos y a los individuos, a veces sin que ellos se den cuenta, a realizar la misión más alta de la Historia..

En don Melquiades Alvarez, el ensayista apolítico, libre, ve una de las primeras figuras de la política española, y observa cómo le caracteriza el saber auscultar sus realidades, en los supremos momentos de su proceso evolutivo. No salvó a España. Tampoco Costa. Acaso el gran Costa no tuvo siquiera un puñado de pueblos españoles que le vitoreasen como a don Melquiades. ¿Siguen los pueblos heroicamente a sus auténticos salvadores? ¿Son los hombres políticos fieles a los pueblos, **alegres y confiados**, que les confieren sus destinos? El pulpo maurista tenía agarrotado en sus tentáculos el cuerpo nacional. Porque, diga lo que quiera nuestro admirado don José Ortega y Gasset en este sentido, y digan lo que quieran los exégetas de la política contemporánea española, que no quieren atenerse a las consecuencias consumadas, contra las que ya nada pueden los argumentos, don Antonio Maura, cuando vió que no le seguían para salvar a España, él ha debido retirarse y no continuar contemporizando con los que la iban a hundir. Como ahora, entonces gobernaban los catalanes. Cambó el dios de las finanzas. El político jánico como nos le pinta su amigo el señor Ossorio y Gallardo en el prólogo que le ha puesto al libro del señor Cambó sobre el fascismo Italiano y que reza así.. **conservador y demoledór al mismo tiempo, uno de los más ardientes nacionalistas catalanes y uno de los más firmes estadistas españoles; sinuoso e impulsivo, acomodaticio e intransigente, seco y cordial, habilidoso y esquinado, efusivo y desatento...**

No podemos detenernos ahora a examinar el bonito complejo político que nos ofrecen el señor Ossorio—buena tajada—y el señor Cambó... Sólo un toque sobre el señor Cambó a cargo del sabio decano de la Facultad de Derecho político de la Universidad Central, don Adolfo Posada: "A mi juicio, el señor Cambó es, o mejor, será uno de los casos más interesantes, curiosos y desesperantes con que tropezará el historiador que algún día estudie el triste proceso de la descomposición política española, que nosotros vivimos y padecemos".

x x x

Melquiades Alvarez no salvó a España. Era mucho pulpo el pulpo maurista. Era mucho dios el del genio catalán que pudo hacer maquiavelismo con las finanzas españolas. Se dirá: Melquiades Alvarez, continuador de la genealogía jovellanista— de Gijón—, maravilloso tribuno, máximo rector de la política española, prestigioso abogado, genial intuicionista de rutas históricas... ¡pero otro más que no ha salvado a España!...

Pero, ha negado eficacia al marxismo hace treinta años en Bilbao. El marxismo que ha equivocado al mundo por creerse que lo era **todo** cuando, en riguroso examen no es más que lo que respecta al orden económico y esto de un modo tan confuso que llevará a los marxistas a destrozarse entre sí pues nunca ha sido el lazo económico el que ha unido a los hombres, sino el origen, a veces taimadamente encubierto, de sus conflictos. El materialismo no resolverá nunca nada. **Procurar a los pueblos exclusivamente de su ventura y fines terrestres es corromperlos con la mejor intención de sanarlos,** ha dicho José Martí.

El eminente político asturiano... otro más que no salvó a España. Pero es indiscutible, que, en colaboración con las conciencias más limpias, con las encanecidas cabezas mejor dotadas, con los patriotas más puros, con los espíritus más despiertos, algunos hijos de su aleccionamiento, se alzó siempre para combatir la funesta política española. ¿La labor de toda una vida desplegada en dirección de cumbre no vale nada? ¿Se la puede suplantar de un codazo caprichoso?...

x x x

Venía por la calle Velázquez, con unos libros bajo el sobaco, con aire arrogante, cuando el director de un periódico me lo presentó. Seguimos calle de Alcalá abajo... Llevaba una sonrisa... con el dejillo amargo..¿No será la sonrisa del que ve morder al ventajista en la fruta que brotó al calor de sus entusiasmos?..

Por encima de todo sonríe...

Allá, en un rincón de España hay unos pueblos que le aplaudían y se derramaban en flores a su paso... Ingénuos, humildes, olvidados pueblecitos españoles, dejados hasta de la mano de los hombres... Si toda España fuese como esos pueblos pequeños de alma grande, rendidos al mérito, colosos de la buena conducta, exaltadores del talento, tierra virgen todavía para la semilla del buen ideal... Si toda España fuera como esos pueblos de los que nadie hace caso—ahora lo están viendo los de Almería—, otra sería la Historia de España. Por ejemplo: Jovellanos no hubiera ido a la cárcel. Costa habría sido un salvador de España. Y Pi y Margall... Y el hombre de la lastimada sonrisa, que me han presentado en la calle de Velázquez...

Madrid, 1932.

M.E.C.D. 2016

INFLUENCIA del CAPITAL EXTRANJERO en el DESENVOLVIMIENTO ECONOMICO de la AMERICA LATINA

Los acontecimientos políticos producidos, desde 1930, en la América latina y cuya mayor parte han tenido su orígen en la crisis económica, agravada, en los países productores de materia prima, por la falta de pedidos, suspensión de pagos de la deuda exterior en un gran número de esos países y, finalmente ,por un exagerado espíritu nacionalista frente a los capitales y empresas extranjeras, bien merecen sea expuesta la influencia de esos capitales extranjeros en el desenvolvimiento económico de dichos países de la América latina.

Como todos los países jóvenes, los de América latina no han podido disponer de los capitales necesarios para su desenvolvimiento económico y especialmente para la explotación de las enormes riquezas que poseen: de ahí que hayan tenido que recurrir y en amplia medida, a los capitales extranjeros.

Numerosos estudios han sido ya publicados sobre las inversiones de capitales extranjeros en esos países, notablemente en los Estados Unidos y la Gran Bretaña, países que figuran en el primer plano como exportadores de capitales en el mundo entero.

En 1912, los Estados Unidos habían invertido importantes capitales en diversas empresas mineras, industriales, comerciales y, aun agrícolas, en la América latina, ascendentes a un total de 1,200,500,000 pesos; en 1929 esas inversiones se cifraban en 4,519,000,000 de pesos y en 1931 alcanzaban a 5,743,044.000 de pesos.

El Departamento de Comercio de los Estados Unidos hace constar (Boletín de la Unión Panamericana, noviembre de 1931) que los capitales norteamericanos invertidos en la América latina hasta el primero de Enero de 1931 ascendían—aproximadamente—a $5,350,000,000, lo que equivale a un tercio de las inversiones hechas por Estados Unidos en el extranjero.

Los capitales británicos invertidos en América latina en 1930, calculados según los informes de la Bolsa de Londres, alcanzan la cifra de $5,900,000,000, o sea 1,214,211,368 libras esterlinas distribuídos como sigue:

a) Empréstitos a los Gobiernos	$ 1.604,946.038
b) Ferrocarriles	$ 2.410,107.588
c) Empresas bancarias y de navegación	$ 211.132.027
d) Otras inversiones	$ 1.634,881.595

A fin del año 1930, en conjunto, el total de capitales norteamericanos e ingleses en América latina se elevaba a $11,643.000.000.

Ha de ser interesante conocer las inversiones de capitales extranjeros en cada país de América latina.

ARGENTINA

En 1912, los capitales invertidos por los Estados Unidos en la Argentina eran casi $40.000,000; en 1928, según «American Foreing Investisments» de Enero de aquel año, $450.000,000 y en 1931, según los informes del Departamento de Comercio de la Unión, esos capitales se elevaban a 750 millones de pesos.

La Gran Bretaña había invertido, hasta fin de 1930 $2,200.000,000 en la Argentina, que sumados a los norteamericanos se elevan a 2,950 millones de dólares.

Según los estudios realizados, en 1927, por el doctor Alejandro Bunge, le permitieron calcular en 3,055 millones de pesos los capitales extranjeros invertidos en su país, como sigue:

Ferrocarriles	$ 1.317.368,000
Hipotecas	$ 304.332,000
Empréstitos	$ 742.000,000
En los Bancos	$ 88.192,000
Empresas varias	$ 536.608,000

De este total, la Gran Bretaña había invertido $1.992,800,000 y los Estados Unidos $1.175,000,000.

Según los informes publicados por la Bolsa de Londres, el total de los capitales británicos invertidos en la Argentina, en 1927, eran $2,103.000,000 distribuídos como sigue:

Empréstitos al Gobierno	$ 306.202,929
Ferrocarriles	$ 1,256.000,000
Empresas diversas	$ 540.798,526

Difícil es fijar el importe de los capitales invertidos por otros países en la Argentina. En los estudios hechos por el Departamento de Comercio de los Estados Unidos se halla consignada la cifra de 500 millones de dólares como invertida por Francia y la de 250 millones por Alemania, antes de 1916.

Las más importantes inversiones hechas por Estados Unidos en Argentina lo fueron en industrias preparatorias de carne refrigerada, cuyos propietarios son Swif Co., Wilson y Armour, de Chicago. Estas firmas controlaban—aproximadamente—la mitad del comercio argentino de exportación de carne refrigerada. La Standard Oil Co., por su parte, había invertido cerca de $5.000,000 en la adquisición de terrenos para la explotación del petróleo. Algunas Empresas mineras habían hecho, también, fuertes inversiones en la Argentina. Además, la «International Seansen Corporation», que posee grandes Almacenes en Buenos Aires, la National Leed Corporation, la firma J. G. White y Co. que ha establecido diversas empresas para la explotación de los tranvías y para la producción de fuerza motriz, la firma Nolen y Co. que ha invertido 38.000,000 en la pavimentación de las calles en Buenos Aires y otras ciudades, amén de numerosos grandes establecimientos comerciales norteamericanos que se han establecido en el país como sucursales de las casas centrales de los Estados Unidos. Entre otras, W. R. Grace y Co., la National Harvester Co., la National Cash Register Co., Otis Elevator Co. También han creado sucursales en la Argentina los grandes bancos norteamericanos, como el National City Bank, Chase Banks, etc.

ECUADOR

El capital norteamericano, según los últimos informes del Departamento de Comercio, invertido en este país se eleva a $11.777,000, si bien otros datos señalan cifra muy disímil: 25 millones de dólares.

Las inversiones norteamericanas en Ecuador han sido repartidas, principalmente, en empresas industriales y mineras. Una firma de Estados Unidos es propietaria de las minas auríferas ecuatorianas, y la producción total de petróleo está en manos de la «Standard Oil Co.» Los principales Ferrocarriles de Ecuador, que enlazan a Quito y Guayaquil, han sido construidos y pertenecen a la firma «White and Co.»

Las inversiones británicas están constituidas por Títulos del Estado y la adquisición de los Ferrocarriles, por un total de $20.000,000.

GUATEMALA

Los capitales extranjeros invertidos en Guatemala pueden ser distribuidos así:

Estados Unidos	$75.000,000
Gran Bretaña	$25.000,000
Alemania	$12.500,000

La mayoría de los capitales norteamericanos invertidos en este país se hallan distribuidos entre las Empresas ferroviarias y la industria platanera, que explota la «United Fruit Co.», empresa que tiene en sus manos casi la mitad del territorio de aquella República, poseyendo —además— una flota bastante numerosa para transporte de productos agrícolas de la América Central.

En la capital, ciudad de Guatemala, la «American and Power Co.» es propietaria de sus fábricas de electricidad.

Los capitales británicos y alemanes han sido invertidos en cafetales, Bancos y empresas de servicio público.

NICARAGUA

Las inversiones norteamericanas en Nicaragua, se cifraban, a fines de 1930, en 13 millones de dólares, distribuidos en la industria frutera, empresas mineras, forestales y en Títulos del Estado, habiendo invertido otros países unos $20.000,000.

En Nicaragua es donde la influencia norteamericana priva en mayor medida, no solamente en el campo económico y financiero, sino — por igual—en el político.

Los estudios, para la construcción de un canal transoceánico, por los Estados Unidos, están muy avanzados y se confía, en breve, dar término a la ejecución de ese proyecto.

PANAMA

El capital norteamericano invertido —hasta fin de 1930—en este país se elevaba a $46.000,000 de los que han sido empleados en empresas ferroviarias, en plantaciones agrícolas y fruteras $28.709,000 y en Papel del Estado $18.000,000.

Las inversiones indirectas de Capitales norteamericanos en Panamá se elevan a $18.000.000, de ellos la mayor parte en Títulos de la Deuda Pública y unos dos millones de dólares han sido invertidos por capitalistas canadienses.

BRASIL

Como en la mayor parte de los países de América latina, la Gran Bretaña y los Estados Unidos figuran en primera línea entre las naciones que han invertido capitales en Brasil cifrándose—en 1931—los de la primera en $1.398.310,805 y los de la segunda en $557.000,000.

La mayor parte de los capitales británicos invertidos en Brasil lo han sido en Títulos de Empréstitos ya Federales de los Estados o bien Municipales, por un total de 819.921,040 de dólares y en ferrocarriles ascienden las inversiones de la Gran Bretaña a $236.529,095, cifrándose en 339.060,670 lo invertido en industrias y otras Empresas.

Las inversiones directas de los Estados Unidos—a fin de 1930—en Brasil llegaban a $260.166,000, según estudios de su Secretaría de Comercio. Otras inversiones, de origen indirecto están representadas por Títulos y Empréstitos Gubernamentales de la Federación, de los Estados y de los Municipios por un total de $346.835,000. En síntesis: el total de las inversiones norteamericanas eran, al término de 1931, unos $657.000.000.

También Francia, Italia, Alemania, Portugal y Canadá han invertido sumas considerables en Brasil. Las inversiones francesas, ha pocos años, estaban valuadas en unos 2.200,000,000 de francos, oro, de los que 1.500,000,000 lo fueron en industrias y el resto, unos 700.000,000, oro en los Empréstitos al Gobierno, Estados y Municipios.

Los capitales invertidos por Alemania, Portugal, Canadá e Italia se cifran en $300.000,000.

Las inversiones norteamericanas en Brasil, que eran solo $50.000,000 en 1912, aumentó a $388.000.000 en 1928.

Es la Gran Bretaña la que figura en primer lugar por sus inversiones financieras en Brasil, aunque el mayor número de empresas industriales y mineras están en manos norteamericanas.

Una de las principales empresas mineras norteamericanas es la «United Stell Corporation» que posee importantísimas concesiones, especialmente de manganeso. Por otra parte los ingenieros norteamericanos los que construyeron la Central Eléctrica de Río de Janeiro, así como los servicios tranviarios eléctricos en Pernambuco, Pará, Santos los controla la firma «White and Co.» y «The Electric Bond and Share Co.», de New York ha invertido $11.000,000 en la «Brazilian Light and Power Co.», en la «International Telephone and Telegraph Co.» que explota en Brasil el servicio de tranvías eléctricos y de teléfonos en las Ciudades del Sur de aquella República.

Numerosas empresas manufactureras norteamericanas sostienen relaciones comerciales muy intensas con Brasil. La «Ford Motor Co.» y la «General Motors Co.» han establecido también importantes sucursales en Brasil. Justo es subrayar que durante el año 1928 el gobierno brasileño concertó un contrato con la «Ford Motor Co.» cediéndole unos dos millones de hectáreas para la explotación del caoutchuc en el Estado de Pará. El capital norteamericano ha hecho también importantes inversiones en plantaciones de café y en compañías de navegación marítima y Bancos norteamericanos se han establecido también en los distintos Estados.

Finalmente, hasta 1928, los capitalistas norteamericanos habían invertido más de $200.000,000 en los Empréstittos al Estado brasileño.

CHILE

Las inversiones de capitales extranjeros en Chile a fin de 1931 pueden ser apreciados por las cifras siguientes:

Estados Unidos, $700.000,000; Gran Bretaña, $330.879,355 y Alemania, $125.000,000.

De las inversiones británicas en Chile ha publicado la Bolsa de Londres la siguiente distribución:

Títulos del Estado	$ 136.788,602
Ferrocarriles	$ 103.234,589
Empresas diversas	$ 90.856,174

Actualmente, los capitales norteamericanos invertidos en Chile exceden, con mucho, a los de las otras naciones. Considerables cantidades han sido invertidas en los Títulos del Estado y en el desarrollo de los vastos recursos naturales del país, especialmente en las explotaciones mineras. A fines de 1930 se ha estimado que las inversiones directas de los Estados Unidos se cifraban en $440.843,000, distribuídas así: $330.000,000 en las empresas mineras y $66.000,000 en las de comunicaciones y transportes. Los Títulos chilenos colocados en Estados Unidos—en 1931—se cifran en $260.092,000.

Las inversiones alemanas en Chile ascendían, en 1926, a $125,000,000, siendo igualmente importantes los capitales franceses, españoles, italianos y holandeses invertidos en Chile.

En 1915, las inversiones de capitales norteamericanos se cifraban en 115.000,000; al final de 1928 esa suma se elevaba a $451.000,000, siendo muchas las grandes empresas mineras que se encuentran en manos norteamericanas, destacándose «The Chile Copper Co.» que posee todas las grandes minas de cobre de Chile, principalmente las de «Teniente» y «Chuquicamata»; esta Empresa, a su vez, está contratada por la «Anaconda Co.» que manipula más del 80 por ciento de la producción del cobre.

Por otra parte, la industria salitrera, en una elevada proporción, pertenece a capitales norteamericanos, debiéndose mencionar las firmas «W. R. Grace and Co.», «Du Pont and Co.», «Guggenheim and Co.», etc., así como importantes minas de hierro que también se hallan en manos norteamericanas, sobre todo de la «Bethlehem Steel Corporation», que explota alrededor de un millón de toneladas de hierro, por año.

La firma «Grace and Co.» es propietaria de refinerías de azúcar y de filaturas; «The International Telephon and Telegraph Co.» adquirió ha tiempo—la «Chile Telephon Co.» por la suma de $4.000,000.

La electrificación de los Ferrocarriles Chilenos ha sido efectuada por la «Westinghouse Electric Co.» y la firma «Grace Co.» construyó el primer ferrocarril trasandino.

Hasta 1928, en los Empréstitos al Estado se invirtieron 189 millones de dólares y por empresas norteamericanas han sido construídos numerosos edificios públicos, escuelas y Departamentos de la Administración pública chilena han sido, así mismo, realizadas por empresas norteamericanas.

COLOMBIA

En Colombia, las inversiones más considerables provienen de los capitales norteamericanos: unos $300.000,000, en tanto que la Gran Bretaña solo ha invertido $42.000,000, si bien se elevaron a $55.000,000, en 1923, distribuídos así: Títulos del Estado, $14.191,399; Ferrocarriles $14.190,422 y Empresas diversas, $13.461,845.

En lo concerniente a los capitales norteamericanos, $171.698,000 estaban invertidos en Papel del Estado, alcanzando en 1930 la cifra de $129.994,000 el total de inversiones americanas en Colombia, según cálculos hechos por la Secretaría de Comercio de los Estados Unidos, estando representadas las inversiones directas por empresas petrolíferas ($56.000,000); de servicios públicos, especialmente Ferrocarriles, plantas eléctricas ,de Teléfonos y Telégrafos, plantaciones de frutos y de caña de azúcar, explotaciones agrícolas, cafetales, minas, manufacturas y empresas mercantiles.

Bélgica, Francia y Alemania han invertido también importantes capitales en Colombia.

En 1912, las inversiones norteamericanas en este país eran $2.000,000 y en $1928 se cifraban en $125.000,000. Grandes empresas petroleras han adquirido la mayor parte de los terrenos petrolíferos en Colombia, principalmente la Standard Oil Co.», la «Doherty Co.», la «Sinclair Co.», etc.

También están en manos norteamericanas grandes minas de platino y de oro y la «United Fruit Co.», ha invertido importantes capitales en plantaciones plataneras, así, como la firma «Grace Co.» y la «International Produce Co.» han invertido sendos capitales en sus plantaciones cafetaleras y en la industria de carnes refrigeradas.

Además, 59.000,000 han sido invertidos en la compra de Títulos de los Empréstitos a Colombia, hasta 1928.

HAITI

A $28.000,000 se elevan los capitales norteamericanos invertidos en Haití, de ellos unos ocho millones en la industria azucarera.

La totalidad de la Deuda Exterior de este país se halla en manos de financieros estadunidenses: unos 13 millones de pesos.

HONDURAS

Hasta fin de 1930, las inversiones de capitales norteamericanos, en este país, se elevaron a $71.735,000, cuya mayor parte se ha destinado a las empresas mineras y en las explotaciones plataneras, además de las ferroviarias y otras vías de comunicación.

CUBA

Según los más recientes informes, el total de capitales norteamericanos exportados a Cuba, hasta fin de 1931, era $1,066.000,000 y la Gran Bretaña, en la misma fecha, llevaba invertidos $206.000,000.

Las inversiones directas del capital norteamericano en Cuba, en dicho año, eran $935.706,000, siendo más de su mitad lo invertido en la industria azucarera y otras sumas importantes han sido invertidas por los capitalistas norteamericanos en los Ferrocarriles, plantas de teléfonos y Telégrafos y diversas empresas manufactureras.

Las inversiones indirectas del capital norteamericano están representadas por Papel del Estado cuyo monto se cifra en $130.000,000 y alcanzan a $117.000,000 lo invertido en empresas de transporte, principalmente Ferrocarriles.

En cuanto al capital británico, en Ferrocarriles han invertido pesos 142.417,717, siendo lo invertido en Títulos del Estado, unos $26.309,610 y además, en diversas empresas pesos $3.550,202.

La más considerable de las inversiones hechas por los Estados Unidos ha sido en Cuba, pues si en 1913 alcanzaban a $220.000,000, en 1928 esas inversiones ascendieron a pesos 1,400.000,000, de los que, más de su mitad corresponde a inversiones azucareras; también la mayor parte de la industria tabacalera se halla poseída por capital norteamericano, por valor de unos $56.000,000 y la «International Telephon and Telegraph Co.» es propietaria de la «Cuban Telephon Co.», que explota las plantas telefónicas de 94 ciudades y villas cubanas.

En los tranvías cubanos, los capitalistas norteamericanos han invertido $15.000,000 y en minas de manganeso y cobre la inversión alcanza a $40.000,000.

La iluminación en la mayoría de las poblaciones de Cuba, también pertenece a los capitalistas estadunidenses y Compañías como «United Fruit» y «Atlantic Fruit» Co.» han invertido más de $50.000,000; la Bethelehem Steel Co. posee también minas de manganeso por valor que excede a los $15.000,000 y numerosos Bancos norteamericanos han establecido Sucursales en Cuba, principalmente «The National City Bank of New York», el «National Chase Bank», etc., pasando de $70.000,000 lo invertido en los Empréstitos al Gobierno cubano.

BOLIVIA

El total de capitales extranjeros invertidos en Bolivia—según los estudios más recientes—hasta 1931 se aproxima a 200 millones de dólares, distribuídos como sigue:

Estados Unidos	$ 123.000.000
Gran Bretaña	$ 43.000.000
Chile	$ 15.000.000
Francia	$ 10.000.000
Otros países	$ 9.000.000

Las inversiones norteamericanas en Bolivia han aumentado, desde el año 1912, en un 760 por 100; de $10.000.000 en aquel año han pasado a $86.000.000.

Las principales firmas norteamericanas que tienen intereses en Bolivia son la «National Leed Co», que controla el 80 por ciento de la producción del estaño; la gran empresa minera «Patiño Mine Co»., en gran parte a capitalistas norteamericanos que han invertido más de 30 millones de dólares en ella.

La firma «Guggenheim Co.» posee también seis grandes minas de estaño, así como las firmas «Grace Co.», y «Minor F. Keith».

Algunos ferrocarriles han sido construídos en Bolivia por ingenieros norteamericanos, siendo más notable el transandino que comunica a Bolivia con Argentina.

La «Standard Oil Co.» posee terrenos petrolíferos cuyo valor excede a los $5.000.000.

Además, hasta 1928, capitalistas norteamericanos habían comprado títulos de los Empréstitos al Gobierno por valor de $40.000.000.

Las inversiones directas de los Estados Unidos se elevan a $61.619,000; de esta suma, aproximadamente $40.000.000 comprenden a minas y fundiciones y en los Empréstitos a Bolivia, hasta 1931, hechos por Estados Unidos, $54.424.000. De las inversiones de la Gran Bretaña en Bolivia, eran las más importantes las hechas en empresas ferroviarias, de minas, industrias manufactureras, petróleo, comercio y otras.

Los capitales chilenos invertidos en Bolivia, ascendentes a $15.000,000, lo fueron, principalmente, en minas y empresas petrolíferas, así como los capitales franceses están invertidos en minas y empresas de utilidad pública.

COSTA RICA

Cuatro son los países que tienen hecho inversión de capitales en Costa Rica.

Estados Unidos	$32.000,000
Gran Bretaña	$26.000,000
Francia	$ 4.200,000
Alemania	$ 2.500,000

Las inversiones directas del Estados Unidos se elevaron a $22.416,000 hasta fin de 1930 de los que— la mayor parte —lo fueron en explotaciones agrícolas, comunicaciones y transportes.

Las inversiones indirectas de los capitales norteamericanos están representadas por Títulos de la Deuda Exterior, por un total de $10.247,000

Análogamente, las inversiones británicas en Costa Rica están representadas por títulos de la Deuda Pública en un total de 7.800,000 y en Ferrocarriles, por un total de pesos 15.000,000.

La «United Fruit» empresa norteamericana es, por otra parte, propietaria de grandes extensiones destinadas al cultivo del plátano y otros frutos y la «American and Power Co.» posee plantas eléctricas, siendo a más importante la situada en la capital.

PARAGUAY

El total de las inversiones extranjeras en esta República se elevan a setenta millones de dólares, figurando Argentina a la cabeza, que —en 1912— había invertido ya casi $30.000.000 en empresas agrícolas, industria maderable, plantaciones de mate y otros cultivos.

La Gran Bretaña, por su parte, ha invertido cerca de los 20 millones principalmente en Ferrocarriles Centrales de Paraguay, en los empréstitos oficiales, empresas agrícolas y plantaciones de mate.

Francia figura con cerca de cinco millones invertidos en empresas bancarias y de cultivo.

A fines de 1930, las inversiones de capitales norteamericanos en Paraguay ascendían a $12,615.000 colocados en empresas agrícolas, forestales y de cultivo.

MEXICO

De los países latinoamericanos es México el en que los apitales extranjeros han sido invertidos por mayor medida, según muestra el siguientecuadro, que alcanza a fines de 1930:

Estados Unidos	$1.300.000,000
Inglaterra	$ 937.000,000
Francia	$ 290.000,000
España	$ 195.000,000
Alemania	$ 75.000,000

Según los datos obtenidos por la Secretaría de Comercio de los Estados Unidos, las inversiones directas de los capitales norteamericanos en México, hasta fin de 1930, se cifran en $694.786,000.

Aproximadamente, el 70 por 100 de as explotaciones petrolíferas pertenecen a firmas norteamericanas por un total de 200 millones de dólares, como también son propiedad de norteamericanos las grandes minas de plata, cobre, oro, zinc, por unos 230 millones de dólares.

También pertenecen a empresas norteamericanas unas 2,000 millas de ferrocarriles, por un valor de 73 millones de dólares, habiendo ellas invertido en las de comunicaciones y transportes unos 90 millones y no menos de otros 68 han sido invertidos en la adquisición de terrenos y propiedades agrícolas para otras explotaciones.

Igualmente, los norteamericanos han adquirido Títulos de la Deuda nacional mexicana por sumas muy considerables que, según ciertos cálculos, se elevan a unos 160 millones de dólares.

En lo que respecta al capital británico invertido en México, su 50 por ciento ha sido colocado en empresas ferroviarias (unos $418.166,873 aproximadamente), Papel del Estado $188.562,329 y en negocios petroleros.

Del capital francés, unos 105 millones de dólares han sido invertidos en Títulos de la Deuda Exterior de México; 32 millones en los ferrocarriles y 56 millones en diversas empresas manufactureras, principalmente el filaturas.

Los capitalistas españoles han invertido 125 millones de dólares, en empresas agrícolas y unos 70 millones en la industria manufacturera, petrolífera y en el comercio.

Los alemanes han invertido 22 millones de dólares en industrias manufactureras y aproximadamente 53 millones en empresas agrícolas, Bancos y establecimientos comerciales.

PERU

En 1924, el total de las inversiones extranjeras en Perú estaban valuadas en unos $300.000.000. En los años siguientes, esas inversiones han aumentado considerablemente, en particular las norteamericanas, pudiendo estimarse —a fines de 1930— el montante de ellas en $337.000.000, tal como expresa el siguiente cuadro distributivo:

Estados Unidos	$200.000.000.
Inglaterra	$130.000.000.
Italia	$10.000.000.
Alemania	$22.000.000.
Francia	$5.000.000.
Otros países	$10.000.000

El 75 por ciento de los capitales británicos invertidos en Perú, unos 20.209.400 de libras esterlinas, está representado por la «Peruvian Corporation» y Ferrocarriles hay invertidas 400.000 libras esterlinas y en divisas del Gobierno 17.570.358 libras esterlinas.

El 80 por ciento de los Ferrocarriles peruanos pertenece a la empresa británica «Peruvian Corporation», poseyendo también los capitalistas ingleses importantes pozos petrolíferos.

Las inversiones norteamericanas en Perú ascendían a $35.000.000 en 1912 a $169.000.000 en 1928 y a $200.000.000, en 1930, no siendo menos de $75.000.000 los invertidos por ellos en Empréstitos y Deuda Exterior.

Las inversiones indirectas del norteamericano se elevan a $124.742.000, cuyos dos tercios pertenecen a las refinerías azucareras y a la industria metalúrgica; $11.260.000 en las compañías de comunicaciones y transportes y el resto en empresas petrolíferas y manufactureras.

Los capitales alemanes están principalmente, colocados en empresas agrícolas y comerciales.

Entre las empresas norteamericanas es preciso mencionar como más importantes la «Standard Co.», que posee el 70 por ciento de las explotaciones petroleras y exporta anualmente cerca de once millones de barriles de petróleos; la «Cerro Pasco Copper Corporation» propietaria de las más importantes minas de cobre del Perú; la «American Smselting Co.», y la «Anaconda Co.», propietarias también de grandes minas.

Además, la firma «Grace», posee algunas refinerías de azúcar y numerosas construcciones públicas han sido efectuadas por empresas norteamericanas.

Hasta 1923, los capitalistas norteamericanos habían invertido cerca de 30 millones de dólares en la compra de Títulos de la Deuda Pública.

RPCA. DOMINICANA

Las inversiones extranjeras, en su casi totalidad, son norteamericanas, acaso por un total de $87.000.000, de los que en la industria azucarera figuran $61.000.000.

Los préstamos del capital norteamericano al gobierno dominicano se cifran en $17.000.000.

SALVADOR

Los capitales extranjeros invertidos en San Salvador se cifran en $52.800.000 de los que $44.000.000 son norteamericanos y los $8.800.000 restantes son de la Gran Bretaña.

Además, el gobierno salvadoreño ha colocado en la Bolsa de New York Títulos de su Deuda Pública por valor de $5.266.000.

La mayoría de los capitales norteamericanos figuran invertidos en empresas ferroviarias y fruteras, análogamente a los capitales británicos.

URUGUAY

Hasta fin de 1930, las inversiones de capitales extranjeros en Uruguay se elevaban a $281.902.048, de los que $200.902.048, provenían de banqueros y empresas británicas.

De esa suma, $100.173,119 estaban colocados en Empréstitos y Papel del Estado y $72.729.739 en Compañías ferroviarias; $30.000.000 lo fueron en grandes Empresas frigoríferas.

En concerniente a los capitales norteamericanos en Uruguay $27.904,000 han sido invertidos en manufacturas y empresas comerciales, en tanto que en los Empréstitos del Estado han sido colocados $53.176.000.

En 1912, los capitales norteamericanos invertidos en Uruguay ascendían solamente a $5.000.000 y en 1928 llegaban a $77.000.000 y en 1930 a $81.000.000.

VENEZUELA

Las inversiones de capitales extranjeros, hasta fin de 1930, estaban valuadas en cuatrocientos millones, aproximadamente, habiéndose podido comprobar un considerable aumento en la afluencia de esos capitales a este país, consecuentemente a la intensificación de las explotaciones petroleras.

Las inversiones de capital británico en Venezuela ascendían en 1930 a $124.667.690, la mayor parte de ellos en empresas ferroviarias y petroleras.

Los capitales norteamericanos invertidos en este país se elevan a $247.238.000 y de ellos el 97 por ciento colocados en la industria petrolera y el resto en Compañías de Servicio público.

Lo invertido por los capitalistas de otros países se aproxima a $37.000.000.

Es interesante observar que, en 1912 las inversiones norteamericanas no eran más que $3.000.000 y en 1928 ya excedían en $162.000.000, subiendo en 1930 a $227.238.000.

Como se hizo notar al principio, es obligado apreciar un considerable crecimiento de las inversiones norteamericanas en la América latina, notablemente en los Empréstitos gubernamentales. En la actualidad, podría valuarse en cinco mil setecientos cuarenta y tres millones cuarenta y cuatro mil pesos, el total de esos capitales.

En la Tercera Conferencia Panamericana, reunida en Wáshington el 5 de octubre de 1931, el Presidente de la Cámara de Comercio de los Estados Unidos hacía notar que su país no podía eludir una parte de responsabilidad en el desastre financiero de ciertos países de la América latina; alentados por los subidos tantos por ciento de interés que perciben los banqueros norteamericanos dieron curso a las peticiones de Empréstitos de los países de la América latina y — en numerosos casos — fueron otorgados sin tener en cuenta la situación real de esos países y las cargas fiscales que implicaría su reembolso.

Por su parte, el Presidente Hoover, señala los Empréstitos improductivos como una de las principales causas de la depresión económica que atraviesa el Continente.

Desgraciadamente, la mayor parte de los Empréstitos concertados por algunos gobiernos de la América latina han sido utilizados, no ya para trabajos y empresas destinados a desarrollar y mejorar la vida económica, sino para aumentar los emolumentos de funcionarios de la pública administración, ampliar los servicios públicos y ejecutar grandes obras que no siempre han sido suficientemente estudiadas desde el punto de vista de sus rendimientos.

La influencia económica, ejercida por los Estados Unidos de la América del Norte en los países de la América latina se manifiesta también en el campo político de algunos de ellos. Esas ingerencias han sido objeto de críticas muy vivas, no tan solo en la América latina, sino en el mundo entero.

Cabe preguntarse si la América latina ha obtenido todas las posibles ventajas de los recursos económicos proporcionados por los capitalistas extranjeros.

La crisis económica, muy aguda, que sufre América, ha sido— sin duda—agravada por las considerables sumas que esos países han contratado en el extranjero y que han sido, algunas veces, dilapidadas.

La normalización económica de los países de América latina será muy difícil en razón de su ridícula dependencia económica, dependencia como países deudores y como países industriales, por ser la mayoría de dichos países productores de materias primas.

Desde luego, la política de restricción al comercio de importación establecida en los Estados Unidos y en la mayor parte de los países europeos durante estos últimos años y el aumento en las tarifas aduaneras para los productos de ultramar y principalmente sobre las materias primas tuvieron una repercusión desastrosa en la vida económica de los países de América latina, los que, difícilmente, estarán en condiciones de cumplir sus compromisos financieros, con lo que han de quebrantar los capitalistas extranjeros que han hecho préstamos considerables a dichos países.

En el Extranjero, a menudo, se ha juzgado muy severamente a los gobiernos de los países de la América latina, a los que se acusa de no respetar sus compromisos financieros, pero no se ha considerado—suficientemente—la solidaridad que existe en la vida económica internacional.

M. Poblete-Troncoso.

(De Revue de L'Amerique Latine. Septiembre, 1932.)

(Versión castellana de nuestro compañero doctor Ramón López Oliveros).

M.E.C.D. 2016

VIAJE COMODO Y ECONOMICAMENTE

A PANAMA
POR EL "PRESIDENTE PIERCE".—OCTUBRE 24

A NUEVA YORK
POR EL "PRESIDENTE LINCOLN".—OCTUBRE 19

A CALIFORNIA
POR EL "PRESIDENTE PIERCE".—OCTUBRE 24

ALREDEDOR del MUNDO
POR EL "PRESIDENTE PIERCE".—OCTUBRE 24

La Vuelta al Mundo por $749

PIDA INFORMES
Dollar STEAMSHIP Lines
J. E. FARLEY, Agente.
OFICIOS 18, DEPTO. 311. TELEFONO A-8226

Compañía
Trasatlántica Española
Servicio de Vapores Correos

El Trasatlántico
"HABANA"
Saldrá para:
VIGO, CORUÑA, GIJON, SANTANDER y BILBAO
—vía New York—
El 16 de octubre

El Trasatlántico
"MAGALLANES"
Saldrá de la Habana el 23 de octubre
para:
CADIZ Y BARCELONA
—vía New York—

El Trasatlántico
"CRISTOBAL COLON"
Saldrá de la Habana el 15 de Noviembre
para:
VIGO, CORUÑA, GIJON, SANTANDER, BILBAO,
CADIZ y BARCELONA
—vía New York—
PARA VERACRUZ:
"CRISTOBAL COLON".—Noviembre 8

GARCIA & DIAZ, Ltda. Agentes Generales
Palacio de la Lonja Teléfonos: M-6911 y M-6912
Dirección Telegráfica: "AMGARDIAZ" Habana

Empresa Naviera de Cuba

Apartado No. 2490, Dirección Telegráfica: EMPRENAVE
Claves en uso: A. B. C., 4a. y 5a.
Edición Western Union Walkims and Apedix
SAN PEDRO No. 6.—HABANA

TELEFONOS: A-6236. Pasajes y Fletes: A-5315. Información general: A-4720 Departamento de Tráfico: A-2963. Almacén. A-5034: Segundo Espigón de Paula; M-2630: Tercer Espigón de Paula.

NOTA.—Las escalas de Port-Au-Price, Aux-Cayes (Haití), San Pedro de Macoris R. D. Aguadilla Mayaguez y Ponce P. R. Kingston, (Jamaica), son eventuales, ésto es. se harán cuando el pasaje o la carga lo amerite.

VAPORES EN SERVICIO: Presidente Machado; Baracoa, Cienfuegos, Eusebio Coterillo, Gibara, Guantánamo, Habana, Joaquín Godoy, Julián Alonso, La Fe, Las Villas, Manzanillo, Rápido, Santiago de Cuba y Camagüey

PUERTOS DE ESCALA: COSTA NORTE. — Puerto Tarafa, Nuevitas, Manatí, (Victoria de las Tunas), Puerto Padre, (Chaparra) Gibara, (Holguín), (Velasco Bocas), Vita, Banes Nipe, Mayarí, Antilla, Preston, Sagua de Tánamo (Cayo Mambí), Baracoa, Guantánamo, (Boquerón y El Deseo) y Santiago de Cuba.

COSTA SUR.—Cienfuegos, Casilda Tunas de Zaza, Santa Cruz del Sur, Manopla, Guayabal, Manzanillo, Campechuela, Media Luna Niquero, Ensenada de Mora y Santiago de Cuba

COSTA NORTE de VUELTA ABAJO.— Bahía Honda, Río Bayacos, Puerto Esperanza, Santa Lucía, (Minas de Matahambre), Río del Medio, Dimas, Arroyo de Mantua y La Fe.

REPUBLICA DE HAITI. — Port-Au-Prince, Aux Cayes.
REPUBLICA DOMINICANA. — Santo Domingo, San Pedro de Macoris y Puerto Tarafa.
PUERTO RICO.— San Juan, Aguadilla, Mayagüez y Ponce.
JAMAICA.— Kingston.

INFORMACION CATOLICA

VARIOS CULTOS QUE SE ANUNCIAN PARA MAÑANA EN DIVERSAS IGLESIAS

A SAN HILARION

Solemne novenario en honor de San Hilarión en la Parroquia de Guanajay.

Por la mañana, a las ocho.
Por la tarde a las ocho.
Los días 18, 19 y 20 solemne Triduo, a las diez a. m. y a las 8 p. m.
El viernes 21 solemnísima a las diez de la mañana con procesión por el interior del templo
A las seis de la tarde, procesión por las calles públicas del pueblo, amenizada por una banda de música.

EN LA CATEDRAL

A las cinco de la tarde, Santo Rosario y piadoso ejercicio en honor de Nuestra Señora de la Caridad.

EN LA PARROQUIA DEL CARMEN

A las nueve de la mañana, misa en honor de Santa Teresita, según las piadosas intenciones de sus devotos.

EN SAN FRANCISCO

El Jubileo Circular.
La exposición a las 7 y media a. m.
La reserva a las 5 p. m.

EN LA IGLESIA DE MARIA AUXILIADORA

Misas en el altar de Santa Teresita, a las 6 y media y 8 a. m.

EN EL CRISTO

Los solemnes ejercicios de los lunes de San Nicolás de Tolentino en sufragio de las benditas almas del Purgatorio.
Por la mañana a las 8 a. m.
Por la tarde a las 5 y media p. m

REZO SOLEMNE DEL SANTO ROSARIO

En todos los templos parroquiales, rezo solemne del Santo Rosario.

A SANTA EDUVIGES

Misas cantadas a las 9 a. m. en la Caridad, y Jesús, María y José, en honor de Santa Eduviges.

LA FESTIVIDAD MENSUAL A JESUS NAZARENO EN LA IGLESIA DEL VEDADO

Con gran esplendor se ha celebrado en la Iglesia de los Padres Carmelitas del Vedado, la fiesta mensual en honor de Jesús Nazareo.

Dicros cultos dieron comienzo a las ocho y media a. m. misa cantada en la que ofició el P. Ambrosio.

El altar lucía un artístico adorno floral, confeccionado con profusión de plantas, flores y luces, obra ejecutada por el Sacristán Fr. Roberto, que fué muy elogiado.

La parte musical que resultó sublime, fué interpretada de manera sublime por el Superior P. Hilarión, quien fué sumamente elogiado.

Estos cultos, fueron celebrados por las intenciones de una piadosa dama, devota de Jesús Nazareno.

Asistió una numerosa y selecta concurrencia.

Nuestra felicitación al Superior P. Hilarión, por la solemnidad de dichos cultos.

LOS NUEVE LUNES A LA VIRGEN DE LA CARIDAD EN LA S. I. M. CATEDRAL

Muy fervorosa resulta la devoción de los nueve lunes con que la Asociación de Nuestra Señora de la Caridad obsequia a su excelsa Patrona todos los lunes en la Catedral. Inspirada en el rezo del Santo Rosario, el precioso obsequio que es más grato a la Santísima Virgen y las bellas oraciones compuesta a Nuestra Señora de la Caridad por Monseñor Arocha en su hermoso libro dedicado a Nuestra Señora de la Caridad. La Santa Madre de Dios se complace en otorgar favores a las almas fervorosas que confesando y comulgando nueve lunes consecutivos acuden a sus plantas a implorar misericordia.

Acudamos, pues, a María que es el camino más recto para alcanzar gracias de su Amado Hijo.

FIESTA A SANTA TERESA DE JESUS EN EL TEMPLO PARROQUIAL DEL CARMEN

Hoy a las nueve de la mañana, la Beneficencia Castellana, celebrará en la Iglesia del Carmen, solemne función en honor de su Patrona Santa Teresa de Jesús.

El sermón será pronunciado por el R. P. Fray José Vicente de Santa Teresa, Prior de los Carmelitas de la Habana.

LLOYD NORTE ALEMAN

Próxima Salida para
VIGO, CORUÑA, GIJON, SANTANDER, SOUTHAMPTON, BOULOGNE Y BREMEN
Vapor "SIERRA VENTANA" Octubre 22
A.C. FABRICIUS & Co. S.A.
AGENTES GENERALES
Pasajes Cámara: OBISPO 28 A-3455
Fletes: OFICIOS 18 M-8082 - M-3951
Pasajes Tercera: AGOSTA 4 M-8066
NORTH GERMAN LLOYD

Compañía del Pacífico
MALA REAL INGLESA
(THE PACIFIC STEAM NAVIGATION COMPANY)
VAPORES CORREOS INGLESES
A España, Francia e Inglaterra
Por el magnífico trasatlántico de 25 mil toneladas.
"REINA DEL PACIFICO"
Saldrá de la Habana
El 18 de Octubre
PARA
Vigo, Coruña, Santander, La Pallice y Liverpool
Primera, Segunda y Tercera Clase
Servicio a PANAMA, PERU Y CHILE vía Kingston
El Vapor
"ORDUÑA"
Saldrá el 23 de Octubre
Para informes generales, reservaciones, fletes, etcétera
AGENTES GENERALES.
DUSSAQ Co. Lt. S. A.
PALACIO DEL CENTRO ASTURIANO.
TELEFONO: A-6540.—HABANA.

GRACE LINE INC.
Panama Mail Service
Famosas Naves "SANTA"
El Vapor
Santa Cecilia
saldrá para
Nueva York y Philadelphia
el jueves Oct. 20
Para Informes diríjanse a:
NITRATE AGENCIES Co.
PRADO 102 esquina a VIRTUDES
Tlfs: M-7900 — M-7909

PANAMA PACIFIC LINE
BUQUES TURBO-ELECTRICOS DE 33,500 Toneladas
PROXIMAS SALIDAS:
"VIRGINIA" para San Francisco
vía Panamá OCTUBRE 18.
"PENNSYLVANIA" para NEW YORK
OCTUBRE 21.
En la magnífica clase de turista a NEW YORK
$75.00 IDA Y VUELTA
Agentes,
THE WEST INDIES SHIPPING & TRADING Co.
Wm. H. Smith, Presidente
OBISPO 75 Teléfono: A-7322.

LINEA HOLANDESA-AMERICANA
PARA
ISLAS CANARIAS
El conocido trasatlántico
"MAASDAM"
saldrá fijamente para los puertos de
SANTA CRUZ DE LA PALMA, SANTA CRUZ DE TENERIFE, LAS PALMAS DE GRAN CANARIA, CORUÑA, GIJON y ROTTERDAM
el día 3 de NOVIEMBRE
PRIMERA ESPECIAL, CLASE TURISTA
y TERCERA CLASE
Para informes dirigirse a: R. DUSSAQ, S. EN C.
Oficios 24 y 26 (M-6278
Apartado No. 1617 Teléfonos: (A-5639
o a sus Agentes en todas las poblaciones del interior de la Isla.

UNITED FRUIT COMPANY
LA GRAN FLOTA BLANCA. SERVICIO DE VAPORES

VAPOR	SALE DE	FECHA	LLEGA A	FECHA	PRECIOS DE PASAJE
QUIRIGUA	NEW YORK	OCT .20	HABANA	OCT .23	Entre Habana y New York $ 75.00
CALAMARES	HABANA	OCT .20	NEW YORK	OCT .24	Ida y vuelta $110.00
TELA	NEW ORLEANS	OCT .15	HABANA	OCT .17	Entre Habana y New Orleans. $ 45.00
CARTAGO	NEW ORLEANS	OCT .19	HABANA	OCT .21	Ida y vuelta $ 75.00
PARISMINA	HABANA	OCT .21	NEW ORLEANS	OCT .24	
SAN BRUNO	BOSTON	OCT .20	HABANA	OCT .26	

Salidas regulares de la Habana a Jamaica, Cristobal, Costa Rica y Panamá, conectando con todos los Puertos Occidentales y Orientales de Centro y Sud América.
TODAS LAS SALIDAS SUJETAS A CAMBIO SIN PREVIO AVISO.
OFICINA GENERAL: Muelle de Sta. Clara. Telf M- 6975. Oficina de Pasajes: Prado 110-A. Tel. M-8268

PERJUICIOS EN LAS SIEMBRAS Y SEMILLARES EN SAN LUIS. A CAUSA DE LAS LLUVIAS

SAN LUIS, octubre 15. DIARIO. Habana.—Desde hace tres días estamos bajo la influencia del temporal de agua.

Llueve torrencialmente, habiéndose registrado tremenda crecida en los ríos y arroyos, inundándose grandes extensiones con perjuicio de las siembras semilleros de tabaco.

Asegúrase que habrá restricción apreciable en las próximas siembras de tabaco, debido a la existencia de algunas cosechas de este año.

CORRESPONSAL.

ANUNCIOS CLASIFICADOS DE ULTIMA HORA

ALQUILERES

A-1 Habana

BEERS' BULLETIN

GERTRUDIS. Gran casa, 5,000 V., solo $50.00.
VEDADO: 17 Esq. fraile, Paseo, 10 Hab., $250.00.
VEDADO: Piso Frig. y garage, gratis, $45.00.
A. COLUMBIA: Casa Am., 4 Hab. gar., $100.00.
AMP. ALM. 16, mueb. de lujo, $80.00.
AMP. ALM. Calle 12, 4 Hab., gar. frutales, $200.00.
MIRAMAR: 18, esq. fraile, de lujo, $200.00.
AMP. ALM. Ave. 4 mueb., 4 Hab., $45.00.

SE ALQUILA: Mueb. de lujo, estilo Louis XV, sala, comedor, cuarto y lámparas, $50.00.

ALQUILADA
Con mueb., la casa de Sra. Pardo Suárez, La Sierra, a Sra. Catalina Díaz, 6 meses; también piso Malecón, con mueb., de la Sra. Pedro Sousa, a Mr. Homery Byington, Vice-Cónsul americano, 6 meses.

Fíjense en nuestros carteles anaranjados.
BEERS HAVANA
(Est. 1906), 9½ O-Reilly St. Havan. A-1

LEALTAD NUMERO 16, esquina Lagunas, alquilo lujosos pisos altos, con sala, comedor, 2 cuartos, baño intercalado, closets, cocina, cuarto criados. Llave en los bajos. Se exigen referencias. A-1

SE ALQUILAN

SAN LAZARO 318 ALTOS, entre Escobar y Gervasio, recibidor, sala, dos habitaciones, baño intercalado, comedor, pantry, cocina y servicios criados, alquiler $30.00, llave en San Miguel 118 de 2 a 6 p. m.

SAN MIGUEL 118, entre Campanario y Lealtad, sala, recibidor, tres grandes habitaciones, baño intercalado, comedor, cocina, dos cuartos y servicios criados $40.00, verlo de 2 a 6.

GERVASIO 200, próximo a Estrella, sala, tres cuartos, comedor, cocina y servicio. Alquiler $20.00 llave en la misma de 2 a 6 p. m.

AGUILA 319 ALTOS, sala, comedor, dos habitaciones y demás servicios, alquiler $20.00. Llave en Suárez 137 de 8 a 12 a. m.

SUAREZ 137 ALTOS Y BAJOS, modernos, sala, dos habitaciones, comedor, baño completo, cocina, alquiler $20.00, verlos de 8 a 12 a. m. A1

INFORMAN
Compañía de Seguros "EL IRIS"
Empedrado 34. Teléfono A-1294.

CONSULADO 46 BAJOS
Casa ideal para matrimonio. Sala, comedor, dos cuartos, baño y cocina. Entre Refugio y Genios. Alquiler rebajado $25. Sr. García. A-4205, M-2074 y M-2828. A1

PLAZA DEL VAPOR
Reina esquina a Galiano, primer piso, sala, comedor, tres habitaciones, baño moderno intercalado, cocina de carbón, lavadero de ropa. Se puede ver, de 3 a 6. Precio: $30.00. Informes: F-2134. A1

SITIOS 61, SALA, RECIBIDOR, ocho habitaciones, patio y servicios, $35. Informes: A-6420. A1

ALQUILERES

A-1 Habana

ALQUILO: AGUIAR 21
Bajos, entre Chacón y Cuarteles, zaguán, sala, saleta, 4 cuartos grandes, baño completo, comedor, cocina gas y carbón, servicios de criados, patio, traspatio y garage. Llaves, en los altos. Informes: F-3468. A-1

VIRTUDES 144½
ALTO, sala, recibidor, comedor al fondo, cinco habitaciones, dos baños, cuartos de criados, lavadero de ropa, cocina de gas y carbón. Precio: $65. Informan F-2134. A1

REINA 28
Altos, sala, recibidor, comedor, baño, cocina, cuarto criados; en la azotea, tres habitaciones, con ducha. Precio: $50.00. Informes: F-2134. A1

GERVASIO 180
Altos, recibidor, sala, comedor al fondo, seis habitaciones, dos baños, cuarto criados, cocina. Precio: $50.00. Informes: F-2134. A1

ALTOS MODERNOS, Aguiar 10, entre Peña Pobre y Monserrate, frente Parque Luz Caballero, sala, comedor, 3 cuartos, baño intercalado, cuarto y servicios criados. La llave(2 a 5 p. m. Informes: A-6420. A1

LUGAREÑO 3, ENTRE Ayesteran y Almendares, a una cuadra de Carlos III, moderno piso alto, sala, comedor, tres habitaciones, baño completo. Llave en la misma. Informes: Obispo 16. A-6420. A1

EDIFICIO «MARTA», Consulado 7, casi esquina Prado, moderno piso alto, con todo confort, al estilo americano. Precio reducido. Hay elevador permanente. Informes, el portero. A1

JESUS MARIA 119, ALTOS, sala, comedor, tres cuartos, baño intercalado Llave en bajos, 8 a 10 a. m. y 12 a 3 p. m. Informes: A-6420. A1

JOVELLAR 14, ALTOS, modernos, recibidor, sala, tres cuartos con closets, comedor, baño intercalado, cuarto y servicios criados. $35.00. Llave bajo. Informes: A-6420. A1

TROCALERO 109, altos, casi esquina Galiano, sala, comedor, tres cuartos, baño completo y patio, $30.00. Llaves, los altos. A1

PRADO 62. ESQUINA COLON, altos, espaciosa casa para familia larga. Llave e informes en la misma, de 8 y media a 1 y de 2 a 5. A1

TEJADILLO 32. BAJOS, amplia casa propia para familia larga o huéspedes. Llaves en los altos. $65.00. Informes: A-6420. A1

SALUD 152, ALTOS, sala, comedor, 3 cuartos, baño intercalado y servicios de criados. Llave en los bajos. $25.00. Informes: A-6420. A1

SAN RAFAEL 153 y 165, entre Lucena y arqués González, y Marqués González 6, entre San Rafael y San José sala, comedor, tres habitaciones y baño. Llaves en la misma, desde $25, $34. Informes: A-6420. A1

MALECON 4, AL LADO del «Unión Club, con entrada por San Lázaro 24, altos y bajos, propios para club o familia larga. Llave en la misma. Informes: Obispo 16. A1

ARAMBURU 23, ALTOS, esquina San Rafael recibidor, sala, comedor, 3 cuartos, baño compuesto y cocina. Llavo botica $30.00. Informes: A-6420. A1

ALTOS. BAJOS NUEVOS, baratos, $25.00. Con 4 cuartos, demás comodidades Romay 25 media cuadra Monte, Aramburo 42 media cuadra San Rafael. Abiertos. Librería Albela. U-5783. A1

AGUIAR 19 ENTRE Chacón y Cuarteles alquilo espléndido, fresco alto, sala, saleta, comedor a fondo, 4 cuartos baño completo, cocina, cuarto, servicio criados. Se exigen referencias. Informan los bajos. A1

MAGNIFICOS ALTOS modernos rebajadísimos último precio $38. San Rafael 55 entre Manrique y Campanario, cuatro ventanas frente, cinco habitaciones, galería persianas, propio para profesionales. Informan: F-2313. A1

BAJOS MODERNOS. Cuarteles 13. Sala, comedor, baño completo intercalado, patio, cocina. Llaves en el 9. Luis, encargado. F-2313. F y 19, Vedado. A1

A-2 Vedado y Príncipe

DOS GRANDES CASAS
Para hotel o clínica. En lo mejor del Vedado, con 24 habitaciones, cinco baños, dos salas, dos comedores, cocinas, garages para seis máquinas. Juntas o separadas. Precio rebajadísimo. Calle J. esquina 15. A-2

EDIFICIO «BIARRITZ», Calzada del Vedado, entre J. e I. Se alquilan frescos, modernos pisos altos y bajos, con sala, comedor, 2 y 3 cuartos, baño, cocina. Precio, desde $23.00. Se exigen referencias. A-2

EDIFICIO CALLE H. número 184, entre 21 y 23, Vedado, modernos pisos al estilo americano, con todo confort, para familias cortas. Alquiler razonable. Informes, el portero. A2

ALQUILO MODERNOS bajos, 11 número 269, entre E y D, Vedado, 4 dormitorios, con closet, comedor, baño intercalado, pantry, 2 cuartos criados y garage. Informes: Obispo 16. Verse, de 9 a 11 y 2 a 5. A2

CALLE B número 189 entre 19 y 21, Vedado, moderno chalet, jardín, portal, recibidor, sala, comedor, pantry, 5 habitaciones, 2 baños, cuarto y servicios de criados, garage para dos máquinas. Llaves en la misma, al fondo. Informes, Obispo 16, A-6420. A2

A-4 Marianao y sus Repartos

MIRAMAR: SE ALQUILA preciosa nueva casa, calle Veinte y Línea, tres amplias habitaciones, baño de lujo, patio interior, andaluz garage, dos cuartos de criados y agua abundante; otra en Novena Avenida entre 20 y 22. Informes: Telf. FO1423. A4

ALQUILERES

A-5 J. del Monte y La Víbora

ESTRADA PALMA 82, esquina Concejal Veiga Víbora moderno chalet, jardín, portal, recibidor, sala, vestíbulo, comedor decorado, pantry, 6 habitaciones, 3 baños, cocina dos cuartos criados y servicios, garage para 3 máquinas. Llaves la misma. Informes: Obispo 16. A-6420. A5

MILAGROS E., CASI esquina Jesús del Monte, sala, comedor, tres cuartos, baño y patio. Informes: Obispo 16. A-6420. A5

B-2 Navíos y Locales

PADRE VARELA 66
Local propia para establecimiento con dos habitaciones y servicios. Precio $50. Informan: F-2134. B2

B-4 Habitaciones

AMISTAD 15, ALTOS
Entre Neptuno y Concordia. Frescos, amplias habitaciones y departamentos con lavabo, baños inmediatos, luz, limpieza y teléfono. Comida y muebles si lo desean. Personas moralidad. Precios baratísimos. B4

SE SOLICITAN

AGENCIAS DE COLOCACIONES

SEÑORA: ¿POR QUE no llama al A-3070? Si así lo hace, la servirán en el acto, mandándole la criada que necesite. Establecidos hace más de 25 años. Agencia de Mr. Beers. X.

SE OFRECEN

O-1 Criadas y Criados

DESEA COLOCARSE una joven española, para cuartos o comedor, con referencias. Informes: Telf. U-3172. O-1

O-2 Cocineras y Cocineros

SE DESEA COLOCAR una buena cocinera española, cocina criolla y española, sabe de repostería y tiene buenas referencias. Informes: M-2240. O-2

SE DESEA COLOCAR joven española para cocinera y limpiar o para criada de manos, tiene referencias. Telfono F-6225. O2

SE COMPRAN

C-12 Objetos-Varios

BAULES CAMAROTES. Marca Hartman. Se compran dos en buenas condiciones. Informes: Telf. U-4885. C12

V-3 Fincas Rústicas

WAJAY. FINCA dos caballerías tierra con excelente frutales, palmar, dos pozos, frutos menores. Carretera. Trato directo. Telf. U-5893. M-8328. V3

V-7 Automóviles y Accesorios

GANGAS
CON FACILIDADES DE PAGO

Ford cuña asiento auxiliar del 31
Ford Coupé Sport del 29.
Ford Cupé Victoria.
Ford Sedán 2 puertas del 30
Ford Sédan 4 puertas del 30 y 29.
„ Carros comerciales chicos.
„ Chasis 157" del 31.
„ Sinfín de 1½ Ton. del 27.
Chevrolet carrocería reparto leche.
Chevrolet Chasis, camión estaca del 28.
Dodge Sédan 8 cilindros del 30.
Packard tipo Sport del 30.
Cadillac Sédan Limonusin del 28.
Protéjase usando piezas legítimas y servicios autorizados Ford.

Habana Ford Agencia
BELASCOAIN 171.

CHRYSLER 75 Nuevo
Tiene que ser vendido en 24 horas. Venga a buscarlo. Hospital No. 1, esq. Hamel. U-2774.

V-9 Utiles de Oficinas

Muebles de Oficinas
Compras, Ventas. Cambios. Archivos, cajas seguridad, armarios, máquinas escribir, sumar, calcular, tarjeteros, Kardex, adresógrafos, mimiógrafos, bufetes, sillas, libreros, ventiladores. Cuante necesite una oficina. Compostela 53. A-7744. V9

ENSEÑANZAS

E-5 Profesores

PIANO: SOLFEO y Teoría. Profesora que enseña por sistema rápido y práctico. Se ofrece para clases en su casa y a domicilios. Precios muy reducidos. San Rafael 71. A-0225. E-5

DE INTERES GENERAL

SE DESEA SABER el paradero de Francisco Reigosa Barreira, natural de España, Provincia de Lugo, para asunto de una herencia. Lo desea José Reigosa, Agua Dulce y San Benigno, bodega. IG

SUSCRIBASE AL Diario de la Marina

FOLLETIN 99

La Venta de Lady Daventry

Novela escrita en inglés por
WINIFRED BOGGS
y titulada, en dicho idioma,
The sale of Lady Daventry.

De venta en la casa Wilson, Obispo No. 52 Telf. A-2298.

última fotografía, y, ciertamente, estaba muy favorecida, pues hasta ella misma encontró que estaba bien, y eso sólo ocurre en aquellos casos. Era Margarita Lister, en verdad, pero Margarita Lister vista como con ojos de enamorado.

Margarita se dominó haciendo un esfuerzo, pues su cabeza le daba vueltas, loca de felicidad.

—Entonces, tenía razón — pudo decir.—Pero, ¿por qué?...

—Me divertía comprobando por mí misma hasta dónde puede llegar la vanidad de una mujer célebre

—¿Cree usted que llega muy lejos? —dijo riendo alegremente. — Sí, ¿verdad, ogro? Así es. Tuve que pagar más, naturalmente, para que dar tan favorecida, pero lo hice por mis lectores. Es un mal tener que depender tanto de ellos.

Adán estaba ya separado de ella, y, sin embargo, aún sentía el círculo de su brazo alrededor de su cintura, y su corazón aún latía de un modo salvaje al contacto de su mano.

Quedarán muy decepcionados cuando me conozcan personalmente, ¿no lo cree usted también?

Y le miró con sus brillantes ojos y sus mejillas ardientes.

—No debo contestar a esa oregunta— respondió él. Tampoco trataba de contestarla, pues en aquel momento estaba mucho más bonita que el mismo retrato.

—Andrés lo encuentra bien.

La sonrisa de Adán no fué del todo natural.

—Ya es algo satisfacer la imaginación de un joven—respondió.

—¡Oh, Andrés no es tan joven! Yo tengo treinta años y él tiene tres más; a mí no me gustan los pollos, ni me han gustado nunca. No vale la pena fijarse en ningún hombre hasta que ha entrado en el remolino de la vida, para ver cómo sale de él. Si sale hecho una verdadera pasta, moldeado por el influjo de todos, debe ser desdeñado, pero si sale convertido en granito, ya es otra cosa... y Andrés ha sido granito durante todos estos años.

—Bueno, quédese con sus pequeños dioses de latón— dijo desdeñosamente Adán.

—¿Cómo adquirió usted esta fotografía?

—Estaba a la venta en un escaparate y tuve deseos de examinarla con curiosidad. ¿No son medidas un tanto extremas abrir mi pupitre de ese modo, cuando sólo una mera súplica habría bastado? Hubiera sido distinto si se tratara de algo que yo apreciase realmente. Mi curiosidad estaba ya satisfecha y la fotografía no tenía ya ninguna utilidad para mí.

—¡Naturalmente! —dijo ella con gazmoñería.

Recordó la expresión que O-Hara había descubierto en su rostro, recordó que el corazón de Adán había latido con tanta fuerza como el suyo. El podría dar cuantas excusas quisiera, pero ella, por su parte, estaba satisfecha.

La miró, como si vacilase, y dijo con tristeza:

—Los medios han sido demasiado enérgicos, señorita Lister.

—¡Se trataba de una cosa abominable! — exclamó alegremente. —¡No tiene usted excusa! Yo estaba exasperada sólo en pensar que tenía usted mi retrato, y cuando se está así se obra, como usted sabe, impulsivamente. Usted también se ha exasperado, ¿no es cierto?

Se sonrojó ligeramente encarnado.

—Sí, pero yo tenía mayor motivo.

—¿Me deja, por lo menos, proporcionarle un pupitre nuevo? — suplicó ella.

—De ningún modo.

—Por lo menos, déjeme que se lo haga arreglar.

—No lo consentiré, señora. En adelante tendré la puerta cerrada con llave, no sólo cuando esté dentro, sí no también cuando salga.

—¡Yo haría lo mismo, ogro! —y se marchó riendo, haciendo un esfuerzo ara que sus danzantes pies no la traicionaran. No se acordaba de que también los ojos podían bailar.

Una vez en su cuarto, empezó a bailar con «Fortuna».

—¡Oh, «Fortuna», piensa en mí! Sus excusas han sido completamente tontas. Tú mismo lo hubieras sabido hacer mejor. Tú no robas chuletas porque no te gustan, ¿verdad? Pero él obra así, o lo dice, al menos. ¡Pobre tontito! Tendrá que rendirse al fin, ¿sabes? ¡He hallado su punto vulnerable, «Fortuna», y tendrá que rendirse.

El sentimiento de un gran amor se apoderó de repente de ella y cesó de bailar, sentándose y quedando inmóvil.

CAPITULO XLVIII

LOS LINDEROS DE LA MADUREZ

Permaneció sentada, soñando sueños radiantes, con la mirada llena de dulzura, pero en aquel momento entró Andrés y tuvo que levantarse.

—Querría que O-Hara estuviese ya de vuelta—dijo ella,— pues nunca se sabe lo que puede ocurrirle.

Ahora se oye la puerta de entrada. Margarita escuchó con atención y esperanza, pero pronto su rostro se ensombreció y se levantó en seguida.

—¡Oh, Andrés, es él y sube las escaleras como otro cualquiera! ¡Debe estar enfermo, sin duda!

Y corrió llena de ansiedad hacia la puerta, seguida de Andrés.

O-Hara estaba sentado en la parte superior de la escalera. Al verlos, escondió el rostro entre sus manos y gruñó de un modo extraño.

—Estoy completamente perdido— murmuró,—una mujer me ha cazado para siempre. Hizo que me declarase y me aceptó. ¡Cobarde! Es la señora Lohore. Decidme adiós tranquilamente, porque todo ha terminado.

Margarita lo asió del brazo.

—Di que no es verdad eso que dices, huérfano. La señorita Lohere es tan vieja que podría ser tu madre.

—Entonces, quizás le cuide bien— dijo Andrés.

—¿Mi madre? No me importaría. ¡Más parece mi abuela! Se me pegará como una lapa, pues los maridos andan escasos y ella había perdido todas las esperanzas de encontrarlo. ¡Oh, qué lío, que lío tan grande! ¿Por qué no te preocupastes más de mí? Como un tonto la hablé de mis tíos y de lo ricos que eran, y ella empezó con desmayos y cosas por el estilo, y me escribía cartas enternecedoras. Creo que para librarme de ella no me va a quedar otro remedio que cortar por lo sano y marcharme, pero entonces perderé la colocación de la casa Fairchild. ¡Las mujeres son una pesadilla! ¡Egoístas, eso es lo que son! Creo que lo mejor será emborracharme y acostarme para olvidar mi desdicha.

Después de beber aguardiente y de haber cenado algo, se animó. Quedóse pensando intensamente y, de pronto, su rostro se despejó.

—¡Ya lo tengo! — dijo. Y volvió a ser el muchacho alegre de siempre, aunque no les dijo en qué consistiría el remedio.

Eso lo supieron unos días después Margarita y Adán. Subía el muchacho corriendo las escaleras, alegre como nunca, (al mismo tiempo que Adán bajaba), llamando a grandes voces a Margarita.

—¿Está ya arreglado? — le preguntó ésta, llena de esperanza. — ¿Escuchó tus razones y estás ya libre?

—Las mujeres no escuchan nunca razones. No estoy libre, ni mucho menos, sino más comprometido que nunca. ¿Qué te parece? ¡Que decidan ellas cuál se quedará conmigo! Nunca llegarán a decidirlo. ¡Dar yo calabazas a una señora y arriesgarme a cumplir un compromiso! ¡No conoces todavía al huérfano bastante! No, soy demasiado prudente para correr tal fiesgo. Ellas mismas me despedirán. El orgullo y el deseo de no quedar en ridículo harán el milagro. ¡Ya sabes lo tontas que son las mujeres en esas cosas! Yo...

—Pero, ¿qué es lo que has hecho? —le preguntó Margarita, verdaderamente asustada, mientras Adán sonreía a pesar suyo.

—Ya te lo habría dicho, pero hablas tanto que no me dejas. Viendo el lío en que estaba envuelto, pensé: «Estás metido en el barro hasta las rodillas. ¿Cómo salir de él? Declárate a otras y deja que ellas mismas te saquen del atolladero». Lo hice así, y ahora soy el novio de todos los miembros femeninos de la familia. «Haz que todo lo bueno quede en la familia», me dije, y así lo cumplí. Observé todas las parientas de la señorita Lohore y cuando veía a una que deseaba un marido le decía: «¿Me quiere usted a mí?», y ella aceeptaba. Casi todas deseaban marido: abuelas viudas, nietas pizpiretas, sobrinas, tías solteronas — dijo dando a Margarita un golpecito en el hombro,— hermanas, cuñadas. «¿Quieren?», les dije. «¡Queremos!», me respondieron y eso es todo. Si una de ellas se decidiera a ceder a otra el regalito, estaría todo perdi-

M.E.C.D. 2016

CRONICA SOCIAL

LA FIESTA DE HOY EN ANTILLA

Llegó, al fin, la fecha en que la prestigiosa institución deportiva de la Víbora, celebra la inauguración de su nueva casa, situada al lado mismo de la que hasta ahora tuvo por sede.

A la una será izada la bandera del Club, que tantos triunfos ha sabido conquistar en juntas reñidas y enaltecedorasá luego se servirá un cham pagne a los invitados a tan simpático acto.

Durante la tarde se celebrarán juegos de diferentes clases, y por la noche un lujoso baile.

EN LAS OBLATAS

Esta tarde, a las dos, efectuarán las ex alumnas de este plantel de enseñanza, que hace dos días celebró con grande e importante festival artístico los natales de su excelente Directora Sixter Eduardo, Reverenda Hermana Oblata de la Providencia, una junta para tratar asuntos que tienden a la organización de una fiesta a beneficio de la colectividad religiosa.

EL DIA DE LAS TERESAS

Fué ayer.

Por hallarme fuera de la Habana, no cité los nombres de las distinguidas señoras y bellas señoritas que llevan este nombre tan agradable y simpático.

No obstante, con la efusiva expresión que cabe a quien sabe de las estimaciones y las cortesías que se le dispensan, hago llegar mi saludo a todas las que estuvieron de días.

UN LINDO CESTO DE FLORES

Colmado de fragancias y con los tonos expresivos del cariño de un padre sumido en el dolor y unos hermanos entristecidos, le fué llevado en la tarde de ayer por Fausal pobre Juan Felipe Aranguren, caído tempranamente.

Con ese demostrativo recuerdo, cumplieron todos el día que celebraba su santo el buen amigo.

CONFERENCIA EN EL CERRO

En las Católicas Cubanas, residentes en Cerro y Santa Teresa, ofrecerá en la mañana de hoy una conferencia la ilustre señora Amelia Vera de Lens, dignísima representación de la mujer cubana.

UNA DISTINCION MAS

Para mí que la recibo, y en apoyo de mi candidatura para miembro propietario de la Junta de Educación de la Habana, con el número cinco, por el Partido Liberal.

La Directiva de la Sociedad Juventud Triunfante, establecida en Concordia 163 y medio, reunida para acordar los candidatos que piensan defender como militantes de la política cubana, tuvo a bien declarar que será su preferido oficialmente para las elecciones del día primero de noviembre.

La carta que me remiten es en extremo atenta y está suscrita por los señores Francisco SotSolongo y Rbert Villacampa, Presidente y Secretario de la muy estimable sociedad.

UN DIPLOMA

Otorgado al señor Eduardo Colón, amigo y protector de la floreciente sociedad Juventud Triunfante, en la fecha de su onomástico.

Una simpática fiesta se efectuó con ese motivo en la residencia del distinguido caballero.

El artista Roberto Villacampa, tuvo a su cargo los perfiles del Diploma de Confraternidad y Al Mérito, al socio protector y Presidente de Honor.

Formaban la Comisión que entregó al señor Salón tan estimable Título, los señores Francisco Sotolongo, Roberto Villacampa y Florentino Suárez Zulueta.

El señor Suárez Zulueta, con palabras llenas de sentido entusiasmo puso en las manos del festejado dicho diploma. Que agradeció con marcado júbilo el homenajeado, aceptándolo por la prueba de amistad y cariño de los asociados de Juventud Triunfante.

Después, con la copa en alto, todos brindaron por la felicidad más lisonjera de todos los presentes.

CLUB MODERNO

En la sociedad Club Moderno, de la que es Tesorero el señor Luis del Pino, y que se ha instalado en Pocito 30, entre Marqués González y Oquendo, se ofrecerá una bonita fiesta el domingo 23.

EL NUEVO CLUB

El seis de noviembre empezarán en esta sociedad una serie de conferencias, siendo la primera la del doctor Enrique Morúa Contreras, y la segunda por el señor Carlos A. Cervantes, el domingo trece.

El joven Morúa, preside la Sección de Literatura.

LA HERMANA DE MACEO

Noticias de Santiago de Cuba, alarman con fundados motivos al informarnos del estado de salud de la querida viejecita que es la única superviviente de la gloriosa familia de los Maceo.

Sería el primero en comunicar a la sociedad habanera y con ella a toda Cuba de cualquier estado anormal del hogar bendecido.

Quedan complacidas las familias que con sobresalto me preguntan.

BODA

A fines del mes en curso.

La de la elegante y esbelta señorita Tomasita Guanche y el joven Alfonso Vega.

Pertenecientes los dos a la sociedad de Guanabacoa.

Designados sus testigos ya, los de ella los señores Roberto Iglesias y León Maresma y los de él nuestro amigo el valioso y apreciable político del barrio de Santa Teresa señor Romualdo Manuel Justiniani y el señor Ramiro Núñez.

También han señalado al Notario doctor Antonio Valverde.

Alberto COFFIGNY ORTIZ.

LAS CATOLICAS CUBANAS Y LOS ACTOS DE HOY EN EL SANATORIO LA MILAGROSA

Conforme anunciamos, la Comisión de Propaganda de la Asociación de Católicas Cubanas, ha hecho grandes preparativos para la fiesta que tendrá lugar hoy a las 9 a. m. en el Sanatorio «La Milagrosa» (Cerro y Santa Teresa), de quien no ha mucho hizo grandes elogios una distinguida dama norteamericana en una conferencia pronunciada en esta capital.

Entre los actos de hoy figura, la constitución oficial de la comisión de propaganda y de la Bolsa del Trabajo, además de una conferencia pronunciada por la ilustre educadora doctora Amelia de Vera de Lens y varios números de poesías y canto.

La presidenta de la comisión de propaganda señora Catalina Perelló de Montesino en su nombre, en el de la presidenta general señora Alicia Párraga de Mendoza y del Director P. Hilario C. Chaurrondo invitan por este medio a todas las socias y a las mujeres en general, para que asistan a dichos actos y a la vez, puedan apreciar las ventajas de esta institución modelo de las de su clase, «por la mujer y para la mujer» y dirigida igualmente por mujeres.

PROFESIONALES

DR. GONZALO PEDROSO

Cirujano del Hospital de Emergencias. Especialista en vías urinarias. Consultas de 10 a 12. y de 2 a 5 San Lázaro 254. Prof.

VENEREAS-BLENORRAGIAS

Antiguas, mal curadas, aunque desesperadas. Próstata, impotencia, esterilidad. Curaciones garantizadas, pocos días. Sistema nuevo, doctor Winkelmann, especialista alemán, Campanario 57, esquina a Concordia, Consultorio Alemán. Prof.

DR. A. G. CASARIEGO

Catedrático de la Facultad de Medicina, Especialista en enfermedades de las vías urinarias y genitales. (Hombres y mujeres). Consultas de 2 a 6 Neptuno 125. Teléfono U-5040. Profesional.

DR. MANUEL LOPEZ PRADES

Graduado Madrid y Habana, 42 años ejerciendo. Enfermedades de la sangre, pecho, señoras y niños. Partos. Tratamiento especial curativo de las afecciones genitales de la mujer. Consultas diarias de 9 a 11 y de 12 a 3. Gratis, martes y viernes. Amistad 95, altos. Prof.

DR JORGE L. DEHOGUES

Oculista. Consultas, de 11 a 1 y de 4 a 6. $5.00. Para pobres: lunes, miércoles y viernes, de 4 a 5. Aguila 94. Telf. A-3940. Prof.

POLICLINICA INTERNACIONAL

Director: David Cabarrocas, San Miguel 130, entre Lealtad y Escobar. U-2737. Cuando vaya al Hospital, Casa de Socorro o Sociedades, fíjese en la Policlínica Internacional, da gratis consultas, reconocimientos, Rayos X. Rayos Ultravioletas, Luz Alpina, medicinas, inyecciones intravenosas, análisis, curas, etc. Consultas, de 11 a 8.

DR. ABELARDO LABRADOR

Consultas gratis, 2 a 12 a. m. Pagas, 3 a 5 p. m. Enfermedades señoras, flujos crónicos, metritis, bronquitis, corazón, riñones, diabetes, reumatismo crónico, enflaquecimiento. Inyecciones Neo-Salvasán, Angeles 3, entre Reina y Estrella. Telf. A-0801. Prof.

DR. FRANCISCO J. DE VELASCO

Corazón, Pulmones, Estómago, Intestinos.

DR. RUBEN DE VELASCO

Corazón, Pulmones, Enfermades de los niños. Consultas de 12 a 2 y de 1 a 3 días laborables. Horas especiales, previo aviso, Salud 34. Telf. A-5418. Prof.

DR. HORACIO FERRER

Oculista. Consultas de 2 a 6 de la tarde, $5.00. Consultas a horas fijas, durante todo el día, $10.00. Línea y L, Vedado. Teléfono F-4831. Prof.

ALQUILERES

A-1 Habana

SAN LAZARO 286, BAJOS

Esquina Lealtad, $45.00 y Vives 36, altos, frente al Parque de la Iglesia Jesús María; tiene portal, sala, saleta, comedor, 4 habitaciones, baño intercalado, etc. $27.00. Informes: Reina 82. A-1805. A-1

AGUIAR 47, ALTOS, sala, saleta, cuatro cuartos, baño, cocina. Informes M-8413. A-1

LEALTAD 44, MAGNIFICOS altos, sala, saleta, comedor, siete cuartos, tres baños, garage, dos cuartos criados. Informes: M-8413. A-1

MANRIQUE 39, MAGNIFICOS altos, sala, saleta, comedor, cinco cuartos, baño intercalado, cocina, servicios. Informes: M-8413. A-1

JESUS MARIA NUMERO 7, bajos, sala, comedor, tres cuartos, baño y cocina. Precio: $23.00. Llave al lado. Informes: I-1377. A-1

ZANJA NUMERO 12, esquina a Rayo, primer piso, sala, comedor, dos cuartos, baño y cocina. Precio: $20.00 Llaves en el café. Informes: I-1377. A-1

LEA, QUE LE INTERESA: EN $18.00, POR SU PRECIO, NADA MEJOR

Se alquilan en $18.00, que resultan $15.00, las cómodas y ventiladas casas bajas, calle Agustín Alvarez números 8 y 21, entre Marqués González y Oquendo, a dos cuadras de Belascoaín y una del Nuevo Frontón, acabadas de pintar, compuestas de sala, saleta corrida, tres habitaciones, cocina, patio y demás servicios, con abundante agua; calle pavimentadas y alumbrado toda la noche. Vecindario de moralidad. Al inquilino que pague puntualmente, se le cobrará solamente $15.00. Las llaves en el número 10. Informes: Edificio «Bacardí», Apartamento número 401, Francisco Torres. De 10 a 12 a. m., y de 3½ a 5½ p. m. Telf A-7830. A-1

SE ALQUILAN LOS ALTOS de Obrapía 59, sala, comedor, cocina, cuatro habitaciones, baño. Informes: Telf. F-1333. La llave ne los bajos. A-1

PARA CASA DE HUESPEDES, OFICINAS, SOCIEDAD, O CASA DE PELICULAS

Se alquila la hermosa, fresca y bien situada casa Consulado 124, esquina a Animas, con 37 habitaciones, en ambas plantas. Llaves e informes: Edificio «Bacardí», Departamento 401. De 10 a 12 a. m., y de 3½ a 5½. Francisco Torres. Telf. A-7830. A-1

PRECIOSOS ALTOS, $30.00

Se alquilan los modernos y frescos altos, San José 124-K., esquina a Marqués González, acabados de pintar, compuestos de sala, saleta corridas, tres habitaciones y cuarto para criados, comedor, baño y servicios de criados, agua abundante. Llaves: Edificio «Bacardí», Apartamento 401, Francisco Torres. De 10 a 12 a. m., y de 3½ a 5½ p. m. Telf. A-7830. A-1

SAN NICOLAS 191

Se alquilan los altos, esquina a Rayo, a una cuadra de la Calzada del Monte. Compuesta de sala, comedor, tres habitaciones, cocina y baño. Alquiler: $22.00. Informes: Telf. A-6699. A-1

SE ALQUILAN LOS MODERNOS y frescos altos, Peña Pobre número 5, entre Habana y Aguiar. Se componen de sala, 4 habitaciones, baño intercalado completo, comedor al fondo, hermosa cocina, cuarto de criados y sus servicios. Alquiler: $35.00. Informes: Telf. A-6699. A-1

SE ALQUILAN: BELASCOAIN número 125, entre Reina y Estrella, preciosos, frescos y ventilados primero y segundo pisos, $25.00 y $30.00, 3 habitaciones, baño intercalado con calentador, cocina de gas. Para más informes: Manzana de Gómez 240. Telf. A-4893. A-1

REVILLAGIGEDO 1. ALQUILO bonitos altos, muy frescos, sala, recibidor, 3 habitaciones, servicios intercalado y criados, comedor al fondo: otra habitación con servicios y baño, en la azotea. De 9 a 11 y 2 a 5.

ALQUILERES

A-1 Habana

ALQUILO AMPLIOS altos de esquina, completamente decorados, sala, recibidor, comedor, 4 cuartos y uno alto, patio y demás servicios, lujoso baño. Neptuno 338, esquina a Basarrate, con o sin garage. U-6364.

ALQUILO LOS BAJOS de la moderna casa, Malecón 73, sala, comedor, 2 habitaciones, baño intercalado completo, cocina gas, cuarto criados y gran patio. Informes: Monte 170. Informes: A-2066. A1

LUZ 76, ALTOS

Independientes, frescos y claros, 4 habitaciones, sala y comedor, cocina de carbón y demás servicios. Precio: $26.00. Llave e informes: Sol 42. Telf. A-2974. A1

TENIENTE REY 26

Esquina Cuba. Edificio de nueva construcción, alquilo dos hermosos departamentos primer y tercer pisos muy cómodos y frescos, con sala, saleta, comedor, tres cuartos, baño intercalado, servicio para criados y ascensor. Informes en la misma y teléfono M-1043. A1

ALQUILO BAJOS de esquina, San Lázaro 42, y Cárcel, cuatro cuartos. Moderna, cuarto y baño criados, calentador, patio, tres ventanas frente. $43.00. M-1681. A-1

ALQUILO ALTOS de Castillo 38, sala, recibidor, tres cuartos, cocina, servicios. Precio: $17.00. Llaves, bajos. Informes: Concha 37. Telf. X-2686 A-1

SE ALQUILA: SAN MIGUEL 59, segundo planta, derecha, compuesta sala, comedor, 3 habitaciones, baño moderno intercalado y cocina. Informes: Telf. A-5540. Galiano 66, Banco A-1

SE ALQUILAN BAJOS modernos, Corrales número 239, entre Carmen y Rastro. Llave altos. Informes: F-3327. A-1

SE ALQUILAN

Hermosas sala y saleta, propias para Consultorio Médico o cosa análoga. Escobar 168, entre Reina y Salud. Precio de situación. A-1

ALQUILO EN $26.00, los bajos y $25.00 el principal, de Jovellar 19, entre N. e Infanta, frescos y modernos. Llaves en el segundo piso. Informes: F-1924. A-1

SE ALQUILA CASA MODERNA, Espada 9, segundo, compuesta de sala, comedor, cocina de gas, cuatro habitaciones, baño completo intercalado y servicios criados. Informes: Telf. A-5540. Llaves, en la azotea. A-1

SE ALQUILA: SAN MIGUEL 59, primera planta, derecha, compuesta sala, comedor, 3 habitaciones, baño moderno intercalado y cocina. Informes: Telf. A-5540. Galiano 66. Banco. A-1

ALQUILO PISO independiente, casa moderna, Suárez 107, primera planta, compuesto comedor, 3 habitaciones, cocina, baño intercalado, servicios criados. Llave, en el segundo. Telf. A-5540. Galiano 66, Banco. A-1

VILLEGAS 111: SE ALQUILA primer piso, fabricación nueva, reúne comodidades con sala, saleta, cuatro habitaciones, baño intercalado, servicios, comedor, cocina gas. Módico precio. A-9745. A-1

MODERNO SEGUNDO piso, interior, vista al mar, Infanta 102-A., casi esquina San Rafael, sala, comedor, 2 cuartos, baño intercalado, luz, limpieza escalera. Llaves: Isidoro, encargado. Informes: M-1559. A-1

ALQUILO ALTOS Lealtad 38, sala, recibidor, 4 cuartos, comedor, 2 cuartos más en la azotea y servicios, acabada de pintar, llave en la misma. Teléfono F-3417. A-1

ALQUILO PRIMERO y segundo piso, Compostela 60, cerca de Obispo, lining-room, 5 cuartos grandes, comedor sevillano y cuarto de criada. Llave en la misma. Teléfono F-3417.

ALQUILO ALTOS. Gervasio 17-A., sala, saleta, cuatro habitaciones, baño completo intercalado, comedor, cocina, cuarto y servicios criados. F-3469.

CIENFUEGOS 33

Se alquilan en $28.00, los modernos bajos, compuestos de sala, comedor, tres cuartos y servicios modernos. Llave: bodega. Informes: Compostela 94, primer piso. A-1

CASAS CHICAS, modernas, Arbol Seco y Maloja, a una cuadra de Carlos III, sala, saleta, 2 cuartos, cuarto baño completo. Informes: Subirana 37, bajos. A-1

ALQUILO ALTOS, Bruzón 8 y 10, entre Ayesterán y Almendares, terraza, sala, recibidor, tres habitaciones, baño moderno y cocina gas. Llaves, bodega. Informes: Cuba y Luz, bodega. M-5600 U-7051. A-1

VILLEGAS 126 altos. Sala, comedor, tres cuartos, baño completo, cocina de gas, llave en los bajos. Informes: Habana 186 altos. Telf. M-1541.

SE ALQUILA EL PRIMER piso de Bernaza número 44, sala, saleta y 6 habitaciones. Casa moderna. Informes: Aguacate 104, bajos. Telf. A-9414. A-1

OQUEDON 9-C: Alquilo entre San Rafael y San José, bajos modernos, sala, saleta, dos cuartos, baño moderno y cocina; baratos. Informan: Díaz. Neptuno No. 200. Teléfonos U-5154 y A-4300. Verla de 3 a 5. A-1

SE ALQUILAN: San José 111, entre Oquendo y Soledad, casas modernas de sala, dos habitaciones, baño, cocina, $14.00. Llaves en la misma. Informes: San Lázaro 376, entre Aramburu y Hospital. U-5858.

SE ALQUILAN: Jovellar 51 entre Hospital y Espada, casas modernas de sala, 2 habitaciones, baño y cocina con luz, $13.00. Llaves e informes: San Lázaro 376, entre Aramburu y Hospital. U-5858. A1

SE ALQUILAN: Vapor 43, entre Espada y Hospital, casas modernas de sala, comedor, 2 habitaciones, baño, cocina, $20. Llaves e informes: San Lázaro 376, entre Aramburu y Hospital. U-5858. A1

CONSULADO NUMERO 45, primer piso. Precio rebajado, sala, saleta, comedor al fondo, cinco cuartos, con lavabos agua corriente, baño completo, cuarto y servicios criados. Llaves, segundo piso. Informes: Telf. F-2836 A-1

CASAS NUEVAS: Pilar y Manglar, con dos, tres y cuatro habitaciones, sala, comedor y baño. Precios rebajadísimos, desde $16.00. Llaves, en la misma casa, departamento 1, altos. Informes: F-2836. A-1

SE ALQUILA EN Infanta 43-A, bajos compuesta de portal, sala, comedor, tres habitaciones, baño intercalado, cocina y patio. Infor.: Ramón G. Fernández. Teléfono U-1157. A1

ESTRELLA 239, BAJOS, sala, comedor, tres habitaciones, baño, cocina y patio. Informes: Ramón G. Fernández. U-1157. A1

ANIMAS 177-A. SE ALQUILAN bajos, compuestos de sala, comedor, tres habitaciones, baño magnífico y cocina. Para más informes: Ramón G. Fernández. Telf. U-1157. A1

BELASCOAIN 44

Se alquilan los frescos y cómodos altos de esta casa, en lo mejor de Belascoaín, compuestos de sala, recibidor, gabinete, comedor, seis habitaciones con lavabo, baño intercalado de lujo, habitación y servicios de criados, cocina carbón y de gas, calentador de gas. Informes: Ferretería «Capitolio», Belascoaín número 43. A1

ALQUILO MODERNAS casas en Arbol Seco número 63 bajos entre Santo Tomás y Benjumeda, compuestas de 4 habitaciones. Precio: $20.00. Informes, al lado. U-1478. A1

SE ALQUILAN: Espada 15, entre Jovellar y Vapor, casas modernas de sala, comedor, 2 habitaciones, baño y cocina $20. Llaves e informes. San Lázaro 376, entre Aramburu y Hospital. U-5858. A1

ALQUILERES

A-1 Habana

O-REILLY NUM. 22

Se alquila la planta baja de esta hermosa casa, propia para establecimientos. Las llaves, en el piso alto. Informes: San Pedro número 6. Telf. A-9619. A-1

AGUIAR 134, ENTRE MURALLA Y SOL

Se alquilan un primero y segundo pisos, compuesto de sala, recibidor, cuatro habitaciones amplias, baño intercalado, agua caliente, timbre eléctrico, comedor, cocina de gas, pantry, lavadero y cuarto de criados con servicios sanitarios completos. Acera de la brisa. Acabados de pintar. Informes: J. Barquín y Compañía, Muralla y Aguiar. Telf. A-7858.

ALQUILO ESPLENDIDOS altos, Bruzón 5, entre Ayesterán y Almendares, terraza, sala, recibidor, tres habitaciones, baño intercalado, comedor fondo, cocinagas, calentador. Llaves, bodega. Informes: Cuba y Luz. M-5600 A-1

GALIANO 40. Espléndido piso. Terraza, sala, saleta, cuatro cuartos, baño intercalado, comedor, pantry, cocina, servicios criado; otra planta, menos valor. Informan: A-5484. A1

CARDENAS 5, BAJOS

Se alquilan 3 hermosas habitaciones, sala, saleta y comedor; Cárdenas 64, bajos, sala, saleta, comedor, 3 hermosas habitaciones; Habana 53, segundo piso, sala, saleta, comedor al fondo, 5 hermosas habitaciones y baño intercalado. Informes: Zulueta 36-G. Telf. A-9266. A-1

SAN LAZARO 307, ENTRE Espada y Hospital: Alquilo planta baja, compuesta sala, comedor, 3 cuartos, baño, cocina, cuarto de criados y patio. Precio: $38.00. Informes: Bufete de Arellano. M-3936. A-1

ALQUILO: OBRAPIA 65, primer piso, sala, saleta, cinco habitaciones, baño intercalado, cocina y servicios al fondo. Precio situación. Informes y llaves, bajos, almacén. Telf. A-3314. A-1

GERVASIO 176, ENTRE Reina y Salud, modernos altos, 4 cuartos, baño intercalado, sala, saleta, comedor, cuarto, servicios criados. Llave, los bajos. Informes: 25 número 268. Vedado. A-1

ALQUILO: SAN RAFAEL y Basarrate, espléndidos altos y bajos; en Rodríguez y Ensenada, hermosos altos y bajos. Precios reducidos. Informes: A-1752. Llaves, en la bodega. A-1

MANRIQUE 143, ENTRE Reina y Estrella: Alquilo la planta alta, compuesta de sala, comedor, 5 cuartos, 2 baños intercalados y cocina. Precio: 38.00. Informes: Bufete de Arellano. M-3936. A-1

GANGAS

SEALQUILAN

CON MES ADELANTADO

SALA, SALETA, 4 Y 5 HABITACIONES, COMEDOR, COCINA, BAÑO, &, EN:

Genios y Morro	$25
Cuba No. 44	$25

SALA, SALETA, 3 CUARTOS COMEDOR, COCINA, BAÑO, &, EN:

Correa 5-B, altos	$20
Cueto 91-E	$15
Someruelos 7	$25
C No. 272-27 y 29	$20
Cerrada del Paseo No. 7	$20
Lindero 24-A entre Díaz Blanco y Clavel	$15

SALA, SALETA, 2 CUARTOS COMEDOR, COCINA, BAÑO, &, EN:

Amistad 68	$20
A. Ramírez No. 4	$12
Mercaderes 9	$14
Pasaje Infante entre Mayía Rodríguez y Goicuría	$10
Ayesterán No. 12, altos	$15
Velázquez 91-A, Luyanó	$15
Santa Irene No. 94, bajos	$10
Santa Irene 88	$10

DEPARTAMENTOS CON SALA HABITACION, COCINA, BAÑO, &, EN:

Marina No. 8	$12
San Bernardino 32-36 entre Paz y San Julio	$ 6
Dragones	$ 6

M-2096 A-4358 M-6263

ALQUILO: MONTE 15, segundo piso, derecha e izquierda, terraza, sala, saleta, hall, comedor, 9 habitaciones, cocina, baño y doble servicios sanitarios, $60.00. Llave e informes, bajos, «El Número 15, Monte 15. A-2803. A-1

SAN RAFAEL 43: ALQUILO segundo piso, moderno, lujoso, para corta familia, sala, comedor, 2 cuartos, baño, cocina, cuarto, servicios criados. $25.00. Informes, en el mismo, de 2 a 6 p. m. A-1

HABANA 3: SE ALQUILA la planta baja, compuesta de recibidor, 2 cuartos, servicios, cocina y patio. Precio: $23.00. Informes: Bufete de Arellano: M-3936. A-1

DESAGUE 81: SE ALQUILA la casa compuesta de sala, recibidor, 3 cuartos, baño, comedor, cocina, patio y traspatio. Precio: $23.00. Informes: Bufete de Arellano. M-3936. A-1

LUZ 36: SE ALQUILA el segundo piso, compuesto de recibidor, sala, 3 cuartos, baño intercalado, comedor, cuarto y servicios de criados, cocina y un cuarto en la azotea. Precio: $38.00. Informes: Bufete de Arellano. M-3936. A-1

TROCADERO 34, BAJOS, sala, comedor, una habitación y servicios, $20.00. «La Regente». Telf. A-4376. A-1

SE ALQUILA UN FRESCO y hermoso piso con todas las comodidades, en Teniente Rey 90, bajos. Informes, en el mismo. A-1

ESCOBAR 42, CASI ESQUINA, Animas, sala, 3 cuartos, saleta al fondo, baño intercalado, servicios de criados. Precio: $35.00. Puede verse de 8 a 11 y de 1 a 6. Telf. A-5418. A-1

AGUIAR NUMERO 20, (bajos). Se alquilan, sala, saleta, dos cuartos, cocina, baño completo intercalado y buen patio. La llave en la misma. Precio: $20.00. A-1

MERCED 8, ALTOS, entre Cuba y San Ignacio, sala, comedor, 3 cuartos. Verse, de 1 a 6. Informes: F-2608. A-1

SAN NICOLAS 12, BAJOS

Una cuadra Malecón. Acera sombra, sala, recibidor, 4 cuartos, baño intercalado, amplio comedor, cuarto y servicios criados, cocina carbón, patio grande. Llaves: 10 bajos. Telf. F-3871. A-1

SE ALQUILA EL HERMOSO y fresco primer piso alto, de la casa Esperanza 133, esquina a Carmen, de construcción moderna; compuesta de sala, comedor, tres cuartos, cocina y baño. Precio: $20.00. La llave, en la misma. Informes: Telf. A-9895. A-1

EN $25.00, HERMOSA CASA, compuesta de sala, comedor, tres habitaciones y espléndido baño intercalado. Concordia 156-B., entre Oquendo y Soledad. Informes: I-2897.

HORROROSA GANGA

En $20.00, se alquilan los lujosos y modernos bajos de Benjumeda número 56, entre Marqués González y Oquendo, a dos cuadras de Belascoaín, acabados de pintar, compuestos de sala, saleta corrida, tres habitaciones, baño completo intercalado, calentador, cocina, etc. La llave, al doblar, Pasaje Agustín Alvarez número 10. Informes: Edificio «Bacardí». Apartamento 401, Francisco Torres. Telf. A-7830. De 10 a 12 a. m., y de 3½ a 5½ p. m. A-1

ALQUILERES

A-1 Habana

VIRTUDES 162, ALTOS y bajos. Se alquilan con sala, comedor, tres cuartos, baño, cocina, etc. Más informes: Ramón G. Fernández. U-1157. A1

SE ALQUILAN: Jovellar 27, entre Aramburu y Hospital, casas modernas de sala, comedor, 2 habitaciones, baño y cocina, $20. Llaves e informes: San Lázaro 376, entre Aramburu y Hospital. U-5858. A1

ALQUILO: ESCOBAR 162, entre Reina y Salud, amplios altos y bajos, juntos o separadadamente. Llave en la misma. A-1

SE ALQUILAN: San Lázaro 388 y 488 entre Hospital y Espada, casas modernas de sala, 2 habitaciones, baño y cocina a $15. Llaves e informes: San Lázaro 376, entre Espada y Hospital. U-5858. A1

SE ALQUILAN: Vapor 43 entre Hospital y Espada. Apartamentos de 2 habitaciones, baño, cocina, luz, $10. Informes: San Lázaro 376, entre Aramburu y Hospital. U-5858. A1

BERNAZA 37, ESQUINA a Teniente Rey. Alquilo piso moderno, compuesto sala, comedor, 3 habitaciones y cuarto criados, muy cómodo y muy barato. En lo más céntrico de la Ciudad. La llave en la imprenta. Informes: Telf. M-9093. A-1

JOVELLAR 8, ENTRE Aramburu y Hospital, magníficas casas, altos y bajos, sala, recibidor, comedor, tres habitaciones, baño, cuarto, servicios criados. Alquiler: $30.00. Informes: Apartamento 4. Telf. F-5487. A-1

INDUSTRIA 2-B.

Se alquila el piso alto de esta casa, con comodidad para regular familia. Llaves e informes: Dr. Arturo A. Vázquez. San Pedro número 6. A-9619. A-1

SE ALQUILAN: Jovellar 10 entre Aramburu y Hospital, casa modernas de gabinete, recibidor, sala, 3 habitaciones, baño, comedor, cuarto criados. $30. Llaves e informes: San Lázaro 376, entre Aramburu y Hospital. U-5858. A1

INDUSTRIA NUM. 27

Se alquilan juntos o separados, los pisos altos y bajos de esta casa, con comodidades para regular familia. Llaves e informes, en San Pedro número 6. Dr. Arturo A. Vázquez. Telf. A-9619. A-1

HABANA NUM. 183

Se alquilan los bajos, izquierda, de esta hermosa casa, con comodidades para larga familia. Llaves e informes: San Pedro número 6. A-9619

TENIENTE REY NUM. 13

Se alquila el piso bajo de esta casa, propio para almacén o industria. Las llaves, en San Ignacio número 72. Informes: San Pedro número 6. A-9619. A-1

SAN RAFAEL NUM. 238

Entre Infanta y Basarrate. Acabada de pintar y dar lechada. Se alquila esta casa compuesta de una nave, para guardar máquinas y cinco habitaciones, para vivienda. Las llaves al lado, imprenta. Informes. San Pedro número 6. A-9619. A-1

CRISTO NUM. 2

Se alquilan los bajos de esta casa, con comodidades para regular familia. Las llaves e informes, en San Pedro número 6. Telf. A-9619. Dr. Arturo A. Vázquez. A-1

OBRAPIA NUM. 51

Entre Habana y Compostela. Se alquilan los bajos de esta hermosa casa, divididos en dos locales, para almacén; uno grande y otro pequeño; ambos con servicio, completamente independiente, pudiendo comunicarse si así interesase. Las llaves, Obrapía 42 e informes, San Pedro número 6. Telf. A-9619. A-1

ANGELES NUM. 50

Totalmente reparada. Se alquila esta hermosa casa, una planta, sala, saleta comedor al fondo, cuatro dormitorios, cuarto y servicio de criados, azotea corrida. Llaves: Monte número 52. Informes: Dr. Arturo A. Vázquez. San Pedro 6. A-9619. A-1

ESTRELLA 13. ALQUILO los altos, sala, comedor, tres habitaciones, buen baño y cocina. Pueden verse, de 2 a 5. A-1

ALTOS, VIRTUDES 143-C.

Entre Gervasio y Escobar. Se alquilan con sala, antesala, tres cuartos, comedor, cocina, baño y cuarto criados. Llaves en los bajos. Informes: F-4744. A-1

PARA FAMILIA, oficina, profesional, colegio. Hermosos altos, Blanco 40, inmediato Galiano. Sala, recibidor, comedor, 5 cuartos, cuarto azotea, baño, servicios. Llave en bajos. Teléfono M-7217. A1

ALQUILO. LAS CASAS Franco 5 y 9 entre Carlos III y Estrella, sala, saleta, comedor, cuatro habitaciones, baño intercalado. Informan: Campanario 224. A-1882. A1

O'REILLY 73

CASI ESQ· A VILLEGAS

Se alquilan baratos y espléndidos altos, propios para residencia particular, negocio comercial o profesionales.

INFORMAN EN LA SASTRERIA Y POR EL TELEFONO I-2692

TAVEL ADMINISTRACIONES

SE ALQUILAN: San José 73, altos, sala, 3 cuartos, recibidor y 2 baños.

Neptuno 224, altos, sala, 7 cuartos, recibidor, comedor y 2 baños.

Refugio 22, altos, sala, recibidor, 6 cuartos, baño y servicio criados.

Vedado, 8 No. 9, planta baja, sala, comedor, 2 cuartos, baño criados, garage para 2 máquinas, altos 5 cuartos y baño.

Amenidad entre Nueva y C. del Padre, sala, 3 cuartos y servicios y patio. Pajarito y Clavel. Teléfono U-1710.

ALQUILAMOS CASAS

Alquilo San Lázaro y Basarrate hermosa casa, (altos) 4 cuartos, sala, saleta, comedor y demás servicios. Carlos III número 201, hermosos altos, 4 habitaciones, sala, saleta, comedor y demás servicios. Oquendo 40 casi esquina Carlos III, 3 cuartos, sala, saleta, comedor y demás servicios, (altos y bajos). Carlos III número 137, por Oquendo, 3 cuartos, sala, saleta, comedor y demás servicios. Precios reducidos. Informes: Telf. A-1752. A-1

SE ALQUILAN: San José 111, entre Oquendo y Soledad. Casas modernas de sala, 2 habitaciones, baño, cocina, $14. Llaves en la misma, informes: San Lázaro 376, entre Aramburu y Hospital. U-5858. A1

SE ALQUILA EN $30.00, Lagunas 87 altos ent Gervasio y Belascoaín, sala, saleta, 4 habitaciones grandes, comedor al fondo, dos servicios, cocina, mucha agua. La llave en los bajos. Informan: Lealtad 238, teléfonos: A-2689. U-2256. A1

A-2 Vedado y Principe

CHALET: C. NUMERO 150, entre 15 y 17, cerca colegio La Salle, cinco cuartos, baño, acera brisa. Verla, 9 a 12, 2 a 5. Telf. F-1168. A-2

CASA MODERNA. Inmejorables condiciones, calle I. número 226, entre 23 y 25, muy fresca y ventilada, jardín, sala, 2 cuartos, comedor, cocina, servicios sanitarios y traspatio $15.00 Informes en el 22. A-2

PASEO 271 ENTRE 27 y 29, bajos, sala, saleta, cinco cuartos, dos baños, garage, cocina, repostería, jardín. Informes: F-3440. A-2

VEDADO. ALQUILO casa en $35. Sala, comedor, hall, cuatro cuartos, baño, servicio criados. Véase de 8 a 12 y de 4 a 6. Calle 23 esquina a 6. Teléfono FO-7327. A2

ALQUILERES

A-2 Vedado y Principe

SE ALQUILA UNA CASA, 4 habitaciones, espléndida sala, magnífico baño intercalado, servicios y cuarto de criados. Todo decorado, $30.00 Calzada y 18, frente a «La Playita». Telf. F-6126. A-2

PRECIOSOS BAJOS DE ESQUINA, EN EL VEDADO, $34.00

Se alquilan los modernos y frescos bajos, calle Diez esquina a 11, compuestos de jardín, portal, sala, saleta, cuatro habitaciones, baño completo intercalado, calentador, cocina y servicios criados. Abundante agua. Llaves al doblar, en los bajos del número 199. Informes: Edificio «Bacardí», Apartamento 401, Francisco Torres. De 10 a 12 a. m. y de 3½ a 5½ p. m. Telf. A-7830. A-2

SE ALQUILAN LOS BAJOS de K. número 7, entre 9 y 11, Vedado, sala, recibidor, 5 cuartos, 2 baños, garage, cuartos de criados, jardín, portal, cocina, pantry. La llave en la bodega. Informes: Empedrado 43, altos. A-9884. A-2

A. NUMERO 202, entre 21 y 23, Vedado, planta baja, se compone de jardín, portal, recibidor, sala, 5 cuartos, 2 baños, comedor, pantry, cuarto y servicio de criados, garage y cuarto chofer. Precio: $65.00. Informes: Bufete de Arellano. M-3936. A-2

H. NUMERO 139, ENTRE 13 y 15, jardín, portal, traspatio, 6 habitaciones, baños intercalados, sala, comedor, pantry, cocina, garage. Informes: H. y 15. A-2

ALQUILO: EN TERCERA, entre E. y F., Vedado, chalet moderno, con portal, hall, sala, comedor, cocina y cuarto de criados, con servicios en los bajos y cuatro habitaciones, dos baños y terraza, en los altos. Informes: Manzana de Gómez 240. Telf. A-4893. A-2

ALQUILO: VEDADO, Calzada esquina a 14, bajos, con portal, sala, comedor, 3 habitaciones, baño, servicios de criados. Llave en los altos. Informes: Manzana de Gómez 240. Telf. A-4893. A-2

VEDADO: CASA MODERNA, tres habitaciones, garage y demás comodidades. Calle 27 número 429, entre 6 y 8. Informes: Telf. F-4008. A-2

EN LO MEJOR DEL VEDADO: 17 número 487, frente al Colegio Teresiano. Se alquilan hermosos altos, terraza al frente, sala, recibidor, 5 habitaciones, comedor al fondo, cuarto y servicios de criados y garage. verse a todas horas. F-4248. A-2

VEDADO, PRECIOSO

Tercer piso, moderno, decorado, sala, recibidor, hall, cuatro cuartos, baño intercalado, comedor, cuarto y servicios criados, cómoda escalera. Precio situación. M. esquina 27. Llaves: 27 núm. 23. F-3871. A-2

VEDADO: MODERNOS y decorados altos, 6 número 197, entre 25 y 27, terraza, sala, tres grandes habitaciones, buen baño intercalado, comedor fondo, cuarto criados. A-2

VEDADO: SE ALQUILA la nueva y fresca casa Baños 63, altos, entre 21 y 23, con escalera de marmol, patio, sala, saleta, cuatro cuartos con gran baño intercalado, hermoso comedor, repostería, cocina, cuarto y servicios de criados. Informes: Baños 28, entre 17 y 19. F-4003. Puede verse de 2 a 4. A-2

VEDADO: ALQUILO CASA moderna, planta baja, jardín, portal, sala, comedor, cuatro cuartos, baño completo, cuarto y servicios criados. 4 número 226, entre 23 y 25. M-2602 F-5397. A-2

SE ALQUILAN LOS HERMOSOS altos de B. y 15., número 141, a una cuadra del Colegio La Salle, con terraza, sala, saleta, comedor, pantry, cuatro habitaciones, dos baños, cocina y calentador, cuarto de criados y despensa. Informes: F-1175. A-2

ALQUILO: PRECIOSO chalet moderno, para corta familia, calle 18, entre Quinta Avenida y Tercera Avenida número 14. Informes: A-6836. A-2

6 NUMERO 173, ENTRE 15 y 17, Vedado: Alquilo casa compuesta la planta baja, jardín, garage para 2 máquinas, entrada al primer piso, un salón grande, 3 cuartos criados, hall, cocina, despensa y subida criados al primer piso. Primer piso: sala, recibidor, 5 cuartos, 2 baños, comedor, hall, pantry. Segundo piso: 4 cuartos y baño. Precio: $110.00. Informes: Bufete de Arellano. M-3936. A-2

VEDADO: ALQUILO $34.00, altos recién pintados. Calle 27 número 94, entre D. y E., acera brisa, cerca colegio Luz, con 5 cuartos, etc. Llaves, bajos. Dueño: F-5471. A-2

ALTOS MODERNOS, cuatro cuartos, terraza cubierta, sala, recibidor, baño intercalado, comedor, cuarto y servicios de criados. 21 número 283, entre D. y C. Informes, en la esquina, casa madera, Vedado. A-2

VEDADO. CALLE 15 No. 483 entre 26 y 28. Alquilo casita, sala, 2 cuartos, comedor cocina y cuarto de baño. $12 y otra: sala, cuarto, comedor, cocina y baño: $10. Informes: F-1183.

ALQUILO EN 27 Y O., altos modernos, con terraza, sala, 4 cuartos, baño, comedor, cuarto, servicios de criados. Informes: U-1674. A-2

CALLE 15, ENTRE H. y G., casa con seis cuartos, dos baños, 3 cuartos criados garage. Informes: H. número 144. A-2

ALQUILO: VEDADO. H. entre 15 y 13, número 139. Casa moderna, jardín, portal, traspatio, seis habitaciones, baños intercalados, sala, comedor, pantry, cocina, garage. Informes al lado 15 y H. A-2

20 NUMERO 21, ENTRE 15 y 17, Vedado: Alquilo la planta baja, compuesta jardín, portal, sala, 3 cuartos, baño intercalado, comedor, cocina, cuarto y servicios criados y patio al fondo. Precio: $28.00. Informes: Bufete de Arellano. M-3936. A-2

SE ALQUILA: 25, NUMERO 347, bajos, moderna, entre A y Paseo, 3 cuartos, baño intercalado, cuarto, servicios criados. Verse, 1 a 5. F-3646. A2

ALQUILO: VEDADO. Calle 17 número 375. Lugar céntrico. Construcción moderna. Apartamentos muy ventilados, con luz, agua, servicios, limpieza. Casa seria. Precios ocasión. Telf. F-3782. A-2

A-3 Cerro y Palatino

CERRO: ALQUILO bonita casa, San José número 4, altos, entre Santo Tomás y San Salvador, sala, dos cuartos, comedor y servicios modernos. Llave, bajos. Informes: M-5097. A-3

SE ALQUILA LA CASA Primelles 16, Cerro, a una cuadra del Paradero, compuesta de portal, sala, recibidor 5 cuartos, baño completo, patio y traspatio. Llaves e informes la misma. A-3

PRENSA Y STA. TERESA alquilo altos, propios para dos familias, balcones, sala, comedor, cinco habitaciones, dos servicios, dos cocinas, dos servicios. Llaves bodega. Informes: Cuba y Luz. M-5600. A3

A-4 Marianao y sus Repartos

MARIANAO

En $25.00 se alquila la casa de construcción moderna, General Lee 37-D. compuesta de portal, sala, 3 cuartos grandes, comedor, baño intercalado, cocina y servicios para criados. Informes y la llave en el jardín «El Clavel». General Lee y San Julio. Telfs. FO-7029 FO-7238. A-4

ALMENDARES: REPARTO La Sierra, chalet Primera número 29, entre 6 y 8. Alquilo precioso chalet, acabado pintar, jardín, portal, sala, comedor decorado, hermoso hall, baño intercalado moderno, agua caliente, cuatro hermosas habitaciones, cuarto y servicio criados, lavadero, patio, cocina, pantry y garage. De 3 a 5, véalo allí. Precio: $40.00, con buena garantía, se rebajaría algo. Informes: F-2321. A-4

ALQUILERES

A-4 Marianao y sus Repartos

SE ALQUILAN EN $30.00, los altos de la casa Avenida Aliados número 40, en Alturas de Almendares, cinco cuartos. Telf. A-1047, de 9 a 12 y de 2 a 5. A-4

SE ALQUILA EN ALTURAS de Almendares, una pequeña y cómoda casita a precio de situación. Calle Almendares esquina a Paz. Informes enfrente. A-4

REPARTO COLUMBIA: Alquilo chalet, Buena Vista entre Lanuza y Miramar, a una cuadra del tranvía de Marianao. Alquiler económico. Espléndida residencia para familia de gusto, jardín, portal, sala, 3 habitaciones, regio comedor, baño intercalado, cocina fresca, garage, patio, cuarto criados. Puede verse a todas horas. M-4834. Precio :25 pesos.

BUEN RETIRO

Avenida de Columbia y Calzada Real de Marianao, frente a la línea, casa moderna, jardín, portal, sala, comedor, saloncito, 3 habitaciones; otra chica, baño, amplia cocina, celosía cubierta, patio y garage para 2 autos. $35.00. Más informes: Gerardo Mauriz. FO-7815 M-7586, Empedrado 30. A-4

CALLE B. ENTRE 10 y 12, Reparto Almendares, tranvías Vedado-Miramar, casa jardín, portal, sala, 3 cuartos, comedor corrido, baño, garage, 2 cuartos criados. Informes: Telf FO-1242. Llave al lado. A-4

CALLE 12 ENTRE 10 Y 11

Reparto A. de Almendares. Se alquila esta casa con comodidades para regular familia: tiene garage. La llave e informes: San Pedro número 6. Telf. A-9619. A-4

AVENIDA 9, ENTRE LAS CALLES 6 y 7, Buena Vista, Marianao: Se compone jardín, portal, sala, comedor, 4 cuartos, 2 baños, pantry cocina, cuarto y servicios criados, garage para una máquina. Precio: $48.00. Informes: Bufete de Arellano. M-3936 A-4

COUNTRY CLUB: Alquilo moderna residencia, 4 cuartos grandes, uno chico, 2 baños, hall, pantry, etc., 3 cuartos criados, garage para 3 máquinas, hortalizas, frutales, jardín. Renta módica. Informes: A-2328 FO-7958 A-4

A-5 J. del Monte y La Víbora

SE ALQUILA O VENDE, a precio de situación, casa O-Farrill 31, esquina Revolución, esquina de fraile, con 5 habitaciones y demás comodidades. Todo espacioso. Garage y cuarto de criados, independiente. Puede verse, de 3 a 6 Informes: I-6125. A5

SE ALQUILAN CASAS: Octava 46 y 48, Lawton, 4 habitaciones, baño intercalado, servicios y entrada independiente para criados. Se dan baratos. Informes: I-6125. A-5

SAN FRANCISCO NUM. 70,

Se alquila hermosa casa, San Francisco número 70, Víbora, compuesta de sala, saleta y 3 cuartos y comedor al fondo, baño y cocina y cuarto de criados, con patio y traspatio. A precio de situación. Informes en la misma de 2 a 5. X-1897. A-5

SAN BERNARDINO 7

Se alquila moderna casa, (Víbora), a una cuadra de la Calzada. Se compone de portal, sala, recibidor, 5 habitaciones, baño intercalado y otro al fondo, comedor, cocina, patio y traspatio, con su lavadero. Alquiler: $30.00. Informes: Telf. A-6699. A-5

ALQUILO EN LA VIBORA, casa moderna, San Francisco 380, entre 10 y 11; portal, sala, saleta, tres habitaciones, baño intercalado, comedor al fondo, patio, traspatio y servicio para criada. Precio: $20.00, la llave en la bodega, Informan: Cárdenas 62 (altos). Telfs. A-3269.

DIEZ DE OCTUBRE 335-A, esquina a Pamplona, sala, comedor, saleta al fondo, 4 cuartos, uno de criados, patio, traspatio, frutales, baño. Llaves: 337. Precio: $30.00. Informes: A-5418.

GERTRUDIS 29, ESQUINA Segunda, portal, sala, saleta, 3 cuartos, hall, agua abundante, garage, doble servicios sanitarios. Llave 31. Informes: A-5418. Precio: $28.00. A5

VIBORA: REPARTO Mendoza. Alquilo $32.00 moderna casa, jardín, portal, sala, 4 cuartos, hall, comedor grande, cuatro baños, gran cocina, patio, gran traspatio. Informes: I-1823. A-5

SE ALQUILAN EN ARMAS 123, magnífica casa, compuesta de sala, recibidor, dos habitaciones, comedor al fondo, cocina y baño completo. Más informes: Ramón G. Fernández. U-1157. A5

SE ALQUILA LA BONITA casa, Juan Bruno Zayas entre Milagros y Libertad (sin número), jardín, portal, sala, 3 cuartos, baño intercalado, comedor, cuarto criados, cocina, pantry y garage. Para verla, de 3 a 5. Informes: San José núm. 49. A-5

SE ALQUILA la hermosa casa Revolución 55 entre O-Farrill y Avenida de Acosta, se compone de portal, sala decorada, 3 habitaciones, baño intercalado, comedor al fondo, patio, llave al lado, más informes: teléfono I-6015. (Precio $20). A5

VIBORA: CERCA COLEGIO Nuestra Señora de Lourdes, José Luz Caballero y Milagros, magnífica casa, sala, comedor, seis cuartos, baños, garage, jardín, portal, terrazas. F-5557. A-5

LUZ CABALLERO 14, entre Carmen y Vista Alegre, fondo Maristas, lujosos altos, terraza, sala, tres cuartos, baño, hall, comedor, cuarto y servicios criados. Llave al fondo. Telf. A-0108. A-5

SANTA CATALINA 23 Víbora: Se alquila una casa compuesta de sala, comedor, 3 cuartos, servicios, cocina y patio. Precio: $23.00. Informes: Bufete de Arellano, M-3936. A-5

A-6 Luyanó

LUYANO: SE ALQUILAN en $15.00 los altos de Reforma esquina Herrera, compuestos de sala, saleta, 3 cuartos y demás servicios. La llave en la botica. Informes: A-3303. A-6

SE ALQUILAN: EN CONCHA y Guasabacoa, bajos modernos, con portal, sala, dos habitaciones, cocina y baño, desde $15.00. Manzana de Gómez 240. Telf. A-4893. A-6

ALQUILO EN LUYANO, calle Arango, entre Manuel Pruna y Rosa Enríquez, casitas y habitaciones, a $3.60, $4.60 y $8.00, higiénicas, amplias y limpias. Dos meses fondo y último recibo. Encargado. A-6

VELAZQUEZ Y CONCHA. Se alquilan altos y bajos, compuestos de sala, comedor, tres habitaciones, baño magnífico y cocina. Se dan baratísimos. Informes: Telf. U-1157. Ramón G. Fernández. A6

LUYANO: ALQUILO casa moderna, sala, comedor, 2 cuartos, baño, Luco letra S., entre Municipio y Rodríguez, San Miguel 4, «Ariete», Díaz. M-4141. A-6

PEREZ 10, CASI ESQUINA a Concha, preciosos y ventilados altos, zaguán, dos terrazas, cuatro cuartos, comedor y baño lujoso. Llave, enfrente número 11. Telf. A-0108. A-6

ALQUILO ESPLENDIDA CASA, M. Pruna 117, próxima a los tranvías, esquina Tres Palacios, Luyanó, sala, saleta, comedor, 8 cuartos, garage, jardín y traspatio. Precio módico Informes: Neptuno 113. M-1774.

GUASABACOA ESQUINA a Herrera, sala, saleta, 4 cuartos, cocina, dos baños, patio. Agua abundante. $17.00. Informes: Sr. Pasarón, San Rafael 39, altos. A-6

A-7 Sto. Suarez y Mendoza

SANTOS SUAREZ: Estrada Palma 181, esquina Goss, jardín, portal, sala, hall, comedor, tres cuartos, uno alto, garage, baño intercalado. Verla todas horas. Alquiler situación. A-7

SE ALQUILA EN $20.00, la casa Santa Emilia 84, cuatro cuartos Telf. A-1047, de 9 a 12 y de 2 a 5. A-7

SE ALQUILA EN $30.00 la casa Zapotes 7, cinco cuartos. Telf. A-1047 de 9 a 12 y de 2 a 5. A-7

ALQUILERES

A-7 Sto. Suárez y Mendoza

SE ALQUILAN LOS ALTOS modernos, Luis Estévez y Juan Delgado, con sala, recibidor, 3 cuartos, baño intercalado, comedor y cocina, frescos. Se dan baratos. Telf. A-... La llave en la bodega. A-7

SE ALQUILA: San Bernardino 2..., entre Flores y San Benigno, sala, 3 habitaciones, baño intercalado, comedor al fondo, cuarto y servicios criados, garage. Informes: U-1896

DUREGE 55, ENTRE CORREA y Santa Irene, lindos altos, sala, saleta, cinco cuartos, servicios criados, llave en los bajos. Ofrezca lo que pueda. Telf. A-0108.

SANTA EMILIA 17. Se alquila espléndida casa, muy barata, tranvías al frente, dos cuadras de Calzada. Informes: de 4 a 6. Llave... Telfs. A-3480 I-7292.

A-9 Guanabacoa y Cojímar

SE ALQUILAN DOS CUARTOS grandes, baño, cocina, comedor, propio para matrimonio o corta familia, $12.00. Calle Bertemati entre Máximo Gómez y Maceo, Guanabacoa.

GUANABACOA: ALQUILO casas edificadas, Lebredo 4, sala, recibidor, saleta, 6 cuartos bajos, 4 altos, servicios completos, $30.00; Bertemati 7 y medio, sala, saleta, 4 cuartos bajos, 3 altos, servicios completos, $15.00; Cárdenas 21 y medio, pegado Plaza, sala, saleta, 3 cuartos, servicios. $15.00. Llaves, esquina. Telf. U-5636.

A-12 Solicitud de Alquileres

VEDADO CUATRO BAÑOS DE FAMILIA

Se desea tomar en alquiler, casa en el Vedado, con seis cuartos y cuatro baños de familia. Dos casas juntas, pudieran servir. Precio de situación. Pago puntual. Dirigirse día de trabajo al A-7960.

W Arrendamientos

ARRIENDO FINCAS, 10 minutos ...bora, en carretera. 2 caballerías buena tierra, palmar, árboles frutales, pozos, cañada; inmejorable para cría o vaquería; otra 1½ con buena casa de vivienda Informan: Jesús del Monte 769.

ARRIENDO FINCA: 3 cuartos caballería, con casa moderna, sala, comedor, 2 grandes cuartos, cocina, servicio sanitario, luz eléctrica, a 10 kilómetros del Capitolio, por buena carretera hasta la puerta. Informes: I-3082.

B-1 Casas-Apartamentos

SE ALQUILA: Un apartamento y una habitación, en ambas casas. Se puede guardar una máquina. Precio de situación. Calle 9 número 4... entre F. y Baños, Vedado.

8 y 19
VEDADO
LUJO, CONFORT y ECONOMIA
1 a 4 cuartos, luz, teléfono, frigidaire, radio, garage, criados, piscina, restaurant.
F-6635

ALQUILO: EN CASA NUEVA apartamentos, casitas independientes, con sala, cuarto, cocina, baño completo y patio. Hay teléfono y mucha moralidad. Precio situación. Maloja 87, entre San Nicolás y Manrique.

PARA DOS FAMILIAS o con apartamentos separados. Alquilo entrada Vedado, calle 11 esquina ..., piso alto, moderno, ocho cuartos, dos baños, demás comodidades, garage. F-2124 M-2863.

APARTAMENTOS: PAULA número 12, con sala, comedor, dos habitaciones, baño completo de lujo, cocina y todo confort. Muy frescos. Desde $16.00 a $20.00. Informes: Telf. M-1921.

GALIANO 57, ESQUINA Concordia, primer piso, apartamento 1, un dos magníficas habitaciones, baño anexo, vista calle, $9.00. Familia decente. Con o sin asistencia.

B-2 Naves y Locales

ALQUILO ESPLENDIDO local, propio para comercio, Galiano esquina Animas, tiene seis vidrieras por los portales de Galiano. Muy barato. Informes: "La Perla", Animas núm. 84.

SE ALQUILA LOCAL, propio para dulcería, en Acosta y Compostela. Informes: Reina número 55, altos. M-2122.

SE ALQUILA HERMOSO local, San Miguel 133, propio para industria o comercio. Informes: Reina número 55, altos. M-2122.

ALQUILO LA ESQUINA de la calle Virtudes número 152, esquina a Oquendo, propia para comercio. Informes: Animas 84, "La Perla".

ALQUILA LOCAL con entrada por dos calles, propio para comercio o industria. Concha y Reforma, muy barato. Informan M-3307; llave al lado.

SE ALQUILA: La espaciosa nave de Zapata 26, entre Basarrate y Mazón, con puertas por Valle. Se dá barata. Llaves al lado, en la ...neraria. Informes: M-3741.

LOCALES COMERCIALES

Velázquez y Cueto, local espacioso propio para establecimiento con servicios ....

Cerro 562, casi esq. a Palatino, Local amplio, con dos vidrieras al frente y vivienda al fondo

Inquisidor esq. a Sol, locales propio para café, barbería, etc. ..

Cerro y Colón, amplio local, casi en la esquina del cruce de la Carretera de Cacahual con el Cerro ....

Dragones No. 12 esq. a Amistad

Genios y Morro ....

Cárcel 15 ....

M-2096 A-4358 M-6263

SE ALQUILA LOCAL propio para barra, café o dulcería, en Zanja esquina a San Nicolás. Informes: Reina número 55, altos. M-2122.

SE ALQUILA EN AGUACATE número 74, local propio para establecimiento de fonda, dulcería o barbería. Informes: Reina 55, altos. M-2122.

ALQUILO: EN LUZ Y OFICIOS, local de esquina, propio para establecimiento con varias divisiones y servicios. Informes: Manzana de Gómez 240. Telf. A-4893.

ALQUILO: O-REILLY 106 y 108, edificio cuatro plantas, antigua de Harris Bros, entrada por O-Reilly y por el fondo. Informes: Manzana de Gómez 240. Telf. A-4893.

SE ALQUILA LA CASA Compostela 50-A., entre Obispo y Obrapía, de tres plantas, con vidrieras, armatostes y mostradores, propios para joyería, relojería, exposición de modistas o de tabacos. Llaves en la joyería enfrente. Informes: Reina ... Telf. M-3741. Dr. Arcos.

SE ALQUILA LA ESQUINA de ... ficia y Herrera, para bodega, con sus armatostes y enseres. Muy barata. Informes, en la misma, de 3 a ...

M.E.C.D. 2016

ALQUILERES

Naves y Locales

B-2

BODEGA CON armatostes y enseres, $15.00. Se da contrato, San José y Quiroga, Jesús del Monte. La llave en la misma. Teléfono U-1157.

MONTE 297: CAFE-LECHERIA, todo de lujo, lado cine «Violeta», Cuatro Caminos. Se vende con contrato o admite socio mitad. Buen negocio. Jóvenes ambiciosos. Informes: M-3959 B-2

SE ALQUILA GRAN LOCAL. Precio de $35.00, propio para industria, depósito o establecimiento, con habitaciones altas, calle Sol 123, próximo a Egido. Abierto de 1 a 3 p. m. Informes: X-3504. B-2

PARA CARNICERIA o lechería. Alquilo sin pretensiones, esquina azulejada. Buen barrio, Arbol Seco y Maloja. Informes: Subirana 37, bajos. B-2

CARLOS III ESQ. A ESPADA

Se alquila hermosa nave dotada de todos los adelantos y facilidades para industria de importancia. Se escuchan proposiciones, para todo el local o parte de unos y otros. Las llaves e informes, en San Pedro número 6. Telf. A-9619. B-2

SAN PEDRO Núms. 24 y 26

Se alquila el local bajo, derecha de esta casa, preparado para comercio u oficinas de Agentes de Aduana, etc. Las llaves al lado. Informes: Dr. Arturo A. Vázquez, San Pedro número 6. A-9619. B-2

OFICIOS 112, ESQUINA a Merced: Se compone de un salón grande, propio para bodega o establecimiento, 2 cuartos, patio, cocina y servicios. Precio: $33.00. Informes: Bufete de Arellano. M-3936. B-2

BELASCOAIN 10, casi esquina Neptuno. Se alquila para comercio, con armatostes o sin ellos, local 480 varas. Precio reducido. Informes: Cuervos, Bernaza 39. A-3568. B-2

B-3 Departamentos

GERVASIO 96, ESQUINA Neptuno. Departamentos para familias, baratos, cómodos, con cocina, baño y servicios en los mismos. Informes, el encargado. B-3

HERMOSO DEPARTAMENTO

Dos habitaciones y balcones a la calle, piso de marmol y muy frescos y ventilados. Se alquilan en los altos Habana 93, (entre Amargura y T. Rey). Alquiler: $13.00. Informes: Telf A-6699. B-3

DEPARTAMENTO: Lindos bajos al frente, modernos, una cuadra colegio Teresiano, 14 número 173, entre 17 y 19, sala, comedor, 4 cuartos, dos baños. Llaves, misma. Informes: F-3337. B-3

Departamentos a $7

Edificio "Arcos", F. entre 19 y 21, Vedado. Alquilan elegantes, frescos, cómodos departamentos, desde $7.00, hasta $30.00, algunos con luz. Todos completamente independientes. Informes, en el mismo, Fermín. B-3

GERVASIO 96, ESQUINA Neptuno, departamentos para familias, cómodos, baratos, con cocina, baño y servicios, en los mismos. Informes, el encargado. B-3

B-4 Habitaciones

ALQUILO HABITACION con lavabo agua corriente, hermoso baño, agua caliente, al lado, muebles, comida si desean. Baratísima. Casa familia. Reina 6. Ultimo piso. Telf. M-9209. B-4

BARATAS, HERMOSAS Y FRESCAS HABITACIONES, POR LO QUE OFREZCAN

Se alquilan habitaciones muy baratas y un apartamento con dos habitaciones, en Maloja número 1, esquina a Monte y Aguila, con vista a la calle, en $6.00, $8.00, $9.00, $10.00 y $12.00. La llave en la misma. Informes: Edificio «Bacardí», Apartamento 401. De 10 a 12 a. m., y de 3 a 5½ p. m. B-4

AGUACATE 30, SEGUNDO, una habitación muy bonita, vista a la calle, entrada independiente. Todo confort. Casa particular. Más informes: Telf. M-9450. B-4

VIVA ECONOMICAMENTE, espléndidas habitaciones, lavabo agua corriente, baños modernos, agua caliente, amuebladas, $10.00. Lugar céntrico. Inmediatas oficinas, comercio, Villegas 58. Telf. A-1832. B-4

OFICIOS NUMERO 10: Habitaciones grandes, con frente a la calle, a $8.00 y $9.00; interiores grandes, a $7.00; también hay un local, propio para comercio o taller. Barato. B-4

CASA PARTICULAR: Alquilo habitación con teléfono, luz, comodidades, derecho recibidor, personas de moralidad, con comida, matrimonio, $26.00, si lo desea. Animas 136, altos. A-5368. B-4

$10.00 CARLOS III número 2, esquina Belascoaín; $8.00, Villegas 31, esquina Emuedrado, habitaciones con balcón, luz, teléfono, lavadero, calentador; hay muebles y buena comida, si lo desean. B-4

DESDE $3 — ZULUETA No. 32
HABITACIONES
SOLO MORAL ABSOLUTA

GANGAS

Cárcel No. 15	$ 5
Castillo No. 62	$ 3
Cerro No. 561	$ 3
Cerro 817 esq. a Sta Teresa	$ 3
Concepción No. 56	$ 7
Cuba No. 3	$ 4
Cruz del Padre 2-6	$ 3
Desamparados No. 52	$ 5
Dragones 90	$10
Flores y San Bernardino	$ 3
«H» entre 5 y 7	$ 2
Habana No. 111	$ 4
Lealtad No. 155	$ 4
Mercaderes No. 9	$ 6
Monserrate No. 5	$ 8
O-Reilly No. 13	$ 5
O-Reilly 72	$ 5
Peñalver No. 116	$ 6
Revillagigedo No. 70	$ 4
Salud 129	$ 7
San Bernardino 93	$ 3
San Ignacio No. 25	$10
San Rafael No. 174	$ 6
Zulueta No. 32	$ 4
Zanja No. 111	$ 5

M-2096 A-4358 M-6263

VIVA COMODO

Y barato Muralla e Inquisidor, casa para familias. Espléndidas habitaciones. Elevador, agua caliente, comida inmejorable. Admiten abonados al comedor. Precios reajustados. Telf. A-1811 M-1428. B-4

ANIMAS No. 98 y 100. Se alquilan amplias y ventiladas habitaciones de 6.00 a 10.00 pesos. Véales para que le convenza. B4

EDIFICIO CARREÑO
MARINA E INFANTA
HABITACIONES DEPARTAMENTOS CON Y SIN MUEBLES
VAYA Y OFREZCA LO QUE PUEDA
QUEREMOS LLENAR
M-2098 U-6066

ALQUILERES

B-4 Habitaciones

HABITACIONES AMPLIAS, frescas, balcón calle, Obispo 59, altos, café «Europa, desde $10.00; interiores, desde $7.00; en azotea, departamento, lavabo, luz, elevador. B-4

BERNAZA 62, ALTOS. Habitaciones propias para hombres solos a $5.00. B4

HERMOSAS HABITACIONES, con vista a la calle. Ganan $10.00; otras en azoteas, para hombres solos, ganan $4.00 y $5.00. Salud 20, altos, esquina San Nicolás. B-4

ALQUILO: HABITACION con comida, en $30.00. Si son dos personas, $35.00. Casa honorable. H. número 128, entre 13 y 15, Vedado. Telf. F-3018. B-4

SE ALQUILA EN CIENFUEGOS número 58, altos, dos habitaciones en $10.00. Muy baratas, para un matrimonio sin hijos; tienen que ser de moralidad. B-4

ALQUILO: HERMOSA habitación ventilada, muy clara, prefiero persona sola, o con niña o niño, $6.00, con luz en casa de matrimonio. Informes: M-2239. B-4

SOL 85, ESPLENDIDAS habitaciones y departamentos con luz y agua, desde $8.00 a $14.00. Edificio moderno y casa de moralidad. Informes, la encargada. B-4

LA MEJOR

Y más barata casa para familias Espléndidas habitaciones, agua caliente, elevador e inmejorable comida. Admiten abonados al comedor. Precios situación. Muralla e Inquisidor. Telf. A-1811 B4

HABITACION PARA HOMBRES solos $8.00. La más fresca y cómoda de La Habana, con balcón a la calle, San Lázaro 247, altos, frente a la Estatua de Maceo. B-4

B-5 Casas de Huéspedes

EN PRADO 119, SEGUNDO, «Las Villas», hay habitación con balcón, con o sin muebles. Precios de situación. B-5

HOSPEDAJE EXCLUSIVO para señoras y señoritas, por 40 centavos diarios, casa comida y teléfono. Moralidad y confianza y colocaciones si desea. Gervasio 130, entre Zanja y San José. B-5

B-6 Hoteles

HOTEL QUINTA Avenida: Zulueta 71, esquina Dragones. Habitaciones para persona $18-$20. Departamentos para matrimonios $40, con baño $45-$50. Espléndida comida y esmerado trato. B6

IDEAL ROOM
PRADO 93-B., (POR PASAJE)

Hotel frente Capitolio. Tenemos apartamentos y habitaciones, baño agua caliente, muebles y todo servicio. Limpieza esmeradísima. Precios con comida, para matrimonio, desde $35.00. Visítenos, no perderá el tiempo. No se admiten señoras que no sean de moralidad. B-6

LA DIRECCION GENERAL DEL HOTEL HARDING

siempre cumpliendo sus ofrecimientos tiene gran satisfacción al informarles a todos los señores interesados por residir en nuestro Hotel, los cuales ya han reservado habitaciones, que pueden pasar por esta casa a cerrar sus contratos, pues tenemos tres habitaciones que ofrecerles.

NUESTROS PRECIOS SIGUEN SIENDO LOS MISMOS, O SEA PARA MATRIMONIOS O DOS PERSONAS

habitación con baño privado y suculenta comida,

TODO POR:

$35

MENSUALES ES ALGO MUY INCREIBLE

Claro está, que estos precios sin precedentes, los hemos podido mantener gracias a nuestra cooperativa, pues nuestros inigualados servicios, el confort con que aquí se vive, que da la impresión de una residencia particular, y el gran grado de seriedad y moralidad de esta casa, son factores que no se obtienen más que con una perfecta organización.

Nuestra cocina está dirigida por un experto ex cocinero de Palacio.

Nuestra mejor propaganda de hoy, son los señores inquilinos residentes.

Elevador, camarero, agua fría y caliente día y noche al servicio de los señores huéspedes. Ropa de cama, jabón para el baño, todo por cuenta del Hotel. Informes: el administrador A-6735.

HOTEL "PRADO"

Media cuadra del Parque Central, regias habitaciones, con vista a Prado. Espléndido servicio de comidas. Elevador permanente. Precios muy reducidos a familias estables y viajeros del Interior. Prado 85.

THE SAVOY
F. Y 15, VEDADO
TELF. F-6616

Situado en un lugar alto del Vedado, con fácil y frecuente comunicación con la Ciudad y Repartos; rodeado de jardines, con 600 metros de hermosos portales. Las habitaciones tienen ventilación directa, teléfono, closet y baño particular con agua fría y caliente. Precios moderados, incluyendo tres excelentes comidas, bien seleccionadas, al servicio en mesas separadas, para cada familia. B-6

SE SOLICITAN

S-1 Criadas y Criados

SOLICITAMOS SIRVIENTES, casa y comida por 30 centavos y teléfono. También pueden volver como nuevas asociadas aquellas que dejaron de abonar la cuota por no tener recursos. Gervasio 130 entre Zanja y San José. S1

S-11 Agentes y Socios

SE SOLICITA SOCIO con $400.00, para negocio bueno, que puede administrar, puede producir $200.00 mensuales. Escribir iniciales A. B. C., Departamento Anuncios Clasificados. DIARIO DE LA MARINA. S-11

SOLICITAMOS AGENTES para vender los mejores radios que se conocen: R. C. A. Usted puede ganar $50.00 o más mensualmente. Universal Music Company. San Rafael y Consulado. De 8 a 10 a. m. S-11

AGENCIAS DE COLOCACIONES

"LA MATANCERA"

A-7740: Sirve rápidamente cocineras, criadas, toda clase de servidumbre y empleados de ambos sexos, con referencias. Calle Sol 111. Servicio permanente, a todas horas. X.

«LA MILAGROSA»: M-5241. Ofrece cocineras y criadas del país y extranjeras, de ambos sexos, con referencias; cocineros, criados de mano, camareros, choferes y mensajeros. X.

CUALQUIER CLASE de empleado que necesite de oficina o domésticos, pídalos a la CUBAN AMERICAN EMPLOYMENT. Los enviamos inmediatamente, garantizados y absolutamente gratis. Telfs. A-3343 A-3806.

«LA INTERNACIONAL». M-2579. Servicio diario. I-5620. Diario y nocturno. Ordenes para toda clase servicios y trabajos, arrendamientos de casas, etc. Servicio rápido. Progreso 23, entre Monserrate y Villegas. X.

SE OFRECEN

O-1 Criadas y Criados

DESEA COLOCARSE joven española para todos los quehaceres de corta familia, pregunten por Margarita. Telf. U-8239. O1

SE DESEA COLOCAR una joven española de criada de manos o manejadora, entiende algo de cocina. Tiene referencias. Telf. U-6074. O1

DESEA COLOCARSE una muchacha española para criada de manos o manejadora, tiene referencias. Teléfono I-7060 O1

SE DESEA COLOCAR una española para criada de manos o cocinera, en almacén, entiende algo de todo y tiene referencias. Informes: Telf. A-5394. O1

SE DESEA COLOCAR una muchacha española, para cuartos, comedor, sabe coser; también se coloca por horas y tiene quien la recomiende. F-6465. O-1

SE DESEA COLOCAR una muchacha española, para criada de mano o para cuartos. Informes: Telf. U-2778 O-1

SE DESEA COLOCAR muchacho español, de 26 años, para criado de mano o camarero de clínica. Informes: Telf. A-6698. O-1

PARA LOS QUEHACERES de una casa, se coloca una muchacha peninsular, con familia de moralidad; tiene buenas referencias. Para informes: Telf. I-4437. O-1

SE DESEA COLOCAR una joven de color, con muy buenas referencias, de muy buenas familias de La Habana; no tiene inconveniente salir de La Habana, ni de gran sueldo, desea familia de moralidad. Informes: Telf. FO-2906. Llamen después de las 9.

SE DESEA COLOCAR una joven española, para criada de mano o para cocinar y limpiar, siendo corta familia. Telf. F-6093. O-1

DESEA COLOCARSE una joven española, para criada de mano o para manejadora. Telf. A-4654. Tiene referencias. O-1

SE DESEA COLOCAR un español para criado de manos, está práctico en toda clase de trabajos finos y sabe servir bien a la rusa, tiene referencias de donde ha estado trabajando. Teléfono particular. F-6706. O1

SE DESEA COLOCAR una joven española de criada de cuartos o comedor, sabe servir a la rusa, ha trabajado en casas finas; tiene referencias. Informan: Telf. I-2845. O1

DESEA COLOCARSE una inglesa, blanca, para criada o lavar. Pregunten por Sarah. M-5164. O-1

CRIADO JOVEN, español, desea colocarse, entiende de ayuda de cámara, sabe planchar trajes de caballeros, sabe hacer cocktails, sale al campo; tiene buenas referencias y no tiene pretensiones. Informes: Telf. FO-2612 O-1

DESEA COLOCARSE una española, de criada de mano, entiende un poco de cocina; tiene referencias. U-7084 O-1

SE OFRECE CRIADA de cuartos, española, sabe coser muy bien y cortar por figurín; tiene buenas referencias, no le importa ir a los Repartos. Telf. A-3343. O-1

SE OFRECE CRIADA española, sabe servir muy bien a la rusa, ha trabajado en buenas casas, donde tiene referencias, también sabe lavar y planchar muy bien. A-3806. O-1

SE DESEA COLOCAR un muchacho español, de criado de mano, está práctico en el servicio, es obediente con sus superiores y tiene buenas referencias. Informes: Telf. F-5152.

SE OFRECE UNA JAMAIQUINA (40), de confianza, para todos los quehaceres de la casa. 6 años con Sra. del Dr. Crucet y un año con Mrs. Epstein. Florence: A-3070. O-1

UNA MUCHACHA ESPAÑOLA, desea colocarse de criada de mano, manejadora o criada de cuarto, no le importa ir al campo, no tiene pretensiones, lleva tiempo en el país y tiene referencias. Telf. M-5492. O-1

SE OFRECE una muchacha para cuartos, sabe coser y labores, lo mismo para comedor, sabe servir a la rusa en la misma una cocinera repostera; tiene buenos informes. F-6086. O1

DESEA COLOCARSE una joven española, para criada de mano; tiene referencias. Telf. FO-2669. O-1

SE DESEA COLOCAR una joven española, de criada de mano o manejadora; y otra, para cocinar y limpiar a corta familia, es repostera y tiene referencias. U-7050. O-1

SE OFRECE JOVEN española, para criada de mano o manejadora; tiene referencias inmejorables. Informes: Telf. I-7513. O-1

SE DESEA COLOCAR una joven española, para comedor y ayudar a la limpieza, sabe servir bien a la rusa y tiene buenas referencias. Telf. F-1122. O-1

DESEA COLOCARSE muchacha española de criada de manos y ayuda con niños o limpiar y ayudar en la cocina, sabe cumplir su obligación; muy buenas referencias. Informan Telf. I-7432. O-1

DESEA COLOCARSE una española, de mediana edad para habitaciones, entiende un poco de costura; recomendaciones, 12 años en una casa. Telf. M-5232. O-1

DESEA COLOCARSE una española para cocinar y limpiar a corta familia o criada de manos o cuartos, tengo referencias, deseo casa de entera moralidad. M-4359. O-1

SE COLOCA una muchacha española para criada de manos, lleva tiempo en el país, sabe cumplir con su obligación; tiene referencias. Teléfono: M-3145. O-1

SE OFRECE CRIADO español, con buenas referencias, sabe planchar, hace cocktails, es fino y trabajador, sin grandes pretensiones, sale a cualquier parte. Telf. A-2834. O-1

SE DESEA COLOCAR una muchacha del campo para limpiar o manejar Informes al teléfono: F-4747. O1

ESPAÑOLA: DESEA colocarse para criada de manos o para cocinar y limpiar corta familia, es formal y trabajadora; tiene referencias y quien responda por ella. Teléfono. F-1591. O1

UNA JOVEN ESPAÑOLA, desea colocarse en casa de moralidad, para el servicio de habitaciones, está acostumbrada al servicio fino, lo mismo para comedor o para manejar un niño de corta edad; tiene inmejorables referencias de las buenas casas donde trabajó. Informes: F-2096. O1

SE DESEA COLOCAR un muchacho español, para criado de mano en casa huéspedes o comercio; tiene referencias. Informes: M-2735. O1

O-2 Cocineras y Cocineros

SE OFRECE BUEN COCINERO, español, cocina criolla, española y francesa, repostería y pastelería; agradable sazón, limpio en su trabajo; es hombre solo y sale al campo. Telf. A-3090. O-2

SE OFRECE UNA SEÑORA española para cocinar y ayudar a la limpieza, si es corta familia; duerme en la colocación, es sola y sin pretensiones. Informes: M-4664. Va al campo. O-2

SE DESEA COLOCAR una joven española para cocinar y limpiar, para corta familia. Teléfono U-6326. O2

SE COLOCAN DOS ESPAÑOLAS, una para cocinar y limpiar y la otra, para cuartos o comedor; llevan tiempo en el país y saben cumplir con su obligación. M-4027. Amistad 36. O-2

SEÑORA ESPAÑOLA, desea colocarse para cocinar o para limpiar; también ambos trabajos, si el sueldo lo amerita; tiene recomendaciones, y no duerme en la colocación. Virtudes 139. U-4983. O-2

SUSCRIBASE AL Diario de la Marina

El retraso puede ser causa ...de fracasos

Procure llegar a tiempo siempre, y sus probabilidades de triunfo serán grandes

EL DIARIO DE LA MARINA

llega siempre a tiempo a sus miles de suscriptores

El anuncio en el DIARIO DE LA MARINA

Cumple su misión regular sin alternar sus lectores

SE OFRECEN

O-2 Cocineras y Cocineros

SE DESEA COLOCAR una joven para cocinar o limpiar; no duerme en la colocación. Informes: Telf. I-7555. O-2

DESEA COLOCARSE una señora española, para cocinar, sabe hacer compras y algo de repostería. Informes: F-5935. O-2

SE DESEA COLOCAR una muchacha del campo, de color, para cocinar y limpiar; duerme fuera. U-6648. O-2

DESEA COLOCARSE una española, de mediana edad, para cocinar, sabe muy bien su oficio y no le importa ayudar a la limpieza. Informes: Telf. F-3447. O-2

SE DESEA COLOCAR una cocinera y repostera, española, sabe cumplir su obligación. Informes: F-4433. O-2

DESEA COLOCARSE para cocinar y limpiar o manejadora, señora de mediana edad: lleva tiempo en el país y tiene referencias. Telf. FO-2559. O-2

DESEA COLOCARSE una excelente cocinera y repostera, de color, para cocinar solamente: tiene buenas referencias. Llame: F-2351. Calle 15 número 554-A., Vedado. O-2

UNA JOVEN ESPAÑOLA desea cocinera o para cocinar y limpiar a corta familia, es limpia y trabajadora; tiene referencias pregunten por Cándida M-2313. O2

SOLICITA COLOCARSE una española, para cocinar y limpiar; tiene recomendaciones. Telf. I-7625. O-2

SE ALQUILA LA CASA calle 25 número 365, entre Paseo y 2, Vedado, con sala, comedor, 4 cuartos, cocina y baño, cuarto y servicios de criados. Puede verse, de 3 a 6. O-2

SE DESEA COLOCAR una señora joven, española, para cocinar y limpiar, siendo corta familia; duerme fuera o en la colocación. Telf. A-3503 O-2

SEÑORA DE COLOR, panameña, habla inglés y español, se ofrece solamente para cocinar, sabe criolla y americana, hace panqués, pasteles y toda clase de dulces, duerme fuera. FO-2612, Catalina. O-2

SE DESEA COLOCAR una joven española para cocinera. Entiende de repostería. Informes. teléfono A-3336. O2

SE OFRECE COCINERA, repostera, de color, lo mismo fuera de La Habana; otra, cocina muy bien, ayuda en limpieza o lavar corta familia; tienen buenas referencias. Telf. M-7122 O-2

DESEA COLOCARSE joven española, de mediana edad, para cocinar y ayudar a la limpieza; y en la misma, una joven española, para criada de mano o manejadora; tiene referencias. Informes: U-6945. O-2

UNA SEÑORA española desea colocarse para cocinar; tiene referencias. Teléfono M-2563. O2

SE OFRECE SOLO PARA la cocina, buena cocinera repostera madrileña, cocina criolla, española, toda clase de platos finos es limpia, dispuesta, tiene referencias. Telf. U-1260. O2

SE DESEA COLOCAR una muchacha española para cocinar o limpiar, no le importa hacer de todo, tiene buenas referencias. Tel. U-9796. O-2

SE OFRECE sólo para la cocina buena cocinera repostera madrileña. Cocina criolla y española toda clase de platos finos, es limpia, dispuesta, tiene referencias. Telf. U-1260. O-2

DESEA COLOCARSE una buena cocinera española, cocina criolla y española, sabe de repostería; tiene buenas referencias. Informes: Telef. M-3430. O-2

O-3 Manejadoras

OFRECESE UNA MUCHACHA jamaiquina, (25 años), de buena presencia, como manejadora, criada de mano o lavar; excelentes referencias. Sra de Carrera Jústiz. Olive. A-3070. O-3

SE DESEA COLOCAR una joven peninsular, lo mismo de manejadora como para limpiar o cocinar tiene referencias de donde estuvo trabajando. Informan U-1478. O3

O-5 Jardineros

EXPERTO JARDINERO y sereno, japonés, desea colocarse en casa particular, o finca; tiene buenas recomendaciones. Telf. A-6931, O-Reilly núm. 102. O-5

O-6 Choferes

CHOFER MUY HABIL, blanco, cubano con 12 años experiencia y magníficas referencias, por todo el tiempo; sin pretensiones, desea empleo en casa particular. I-4807. O-6

SE DESEA COLOCAR joven español, chofer prefiere casa particular o comercio. Tiene buenas referencias y pocas pretensiones. Llame Tel. U-6987 pte. Alvarez. O6

SE OFRECE UN JAPONES, joven, para chofer particular y comercio. A-9814. O-6

SE DESEA COLOCAR un chofer de color, tiene buenas recomendaciones y 15 años de práctica. Informes: Francisco F-3816. O6

O-8 Lavanderas y Lavanderos

SE DESEA COLOCAR un asiático, lavandero y planchador, en casa particular. Telf. U-7902. Zanja 45, primer piso. O-8

O-12 Ofertas-Varias

OFRECE ESPAÑOLA, 40 años, ama de llaves, institutriz, señora de compañía, Chaperone, 2 años con Santiago Barraqué, 3 años García Tuñón, V. Ceballos. De mucha confianza. Teresa. A-3070. O-12

SE OFRECE UN MATRIMONIO español, para todos los quehaceres de una casa; él es experto chofer, 10 años de práctica; van al campo. Telf. FO-2362. José y Amable. O-12

SE OFRECEN

O-12 Ofertas-Varias

CITY OR COUNTRY young man speaks spanish, english with out pretension wishes any work reasonable salary, good references go inmedietly write C. Helo. 42 Dragones St. room 3. O12

SE COMPRAN

C-1 Casas

COMPRO CASA, 7 a diez mil contado, otra hasta $4,500 con crédito hipotecario. sobre 2 modernas. Muñiz, M-1694, Rayo 2 y San Rafael, de 8 a 10, 4 a 5.

C-3 Fincas Rústicas

FINCA RUSTICA: Deseo comprar o tomar en arrendamiento de seis a diez caballerías, de Habana a Pinar del Río, o Habana a Batabanó, I-6358 C-3

C-4 Establecimientos

COMPRO BODEGA o café, doy en pago 4 casas modernas y una nave de 11x50 metros. Informes: Reina y Galiano. Bazar Boston de 1 a 3. C4

C-5 Muebles y Prendas

A-4559: COMPRO BAULES, muebles, máquinas escribir, coser, archivos, burós, oro, libros, objetos Arte, antigüedades, enseres fonda, efectos profesionales. Liquido casas completas. Pago bien. A-4559. C-5

M-3883: COMPRAMOS muebles, pianos, radios, baúles, máquinas de coser, enseres establecimientos, objetos de Arte, casa completas, máquinas de escribir. Operaciones rápidas. Pago inmediato. Reina 52. M-3883. C-5

M-3902: COMPRO MUEBLES, pianos, pianolas, radios, ortofónicas, neveras máquinas Singer, escribir, burós, baúles, maletas. Casas completas. Dinero en mano. Pago bien. Operación rápida. M-3209. C-5

M-1930: COMPRO MUEBLES, antigüedades, cuadros, oro viejo, libros, máquinas escribir, coser, casas completas, baúles, maletas, ropa. Negocio rápido. Voy en seguida. C-5

COMPRAMOS MUEBLES todas clases, especialmente juegos cuarto, pagando bien. Reformamos muebles antiguos, modernizándolos. Si se embarca, le guardamos sus muebles por cantidad insignificante en nuestro depósito. San Rafael 171. U-1729. «La Predilecta». Un aviso, pasamos domicilio. C-5

C-7 Automóviles y Accesorios

COMPRO FORD VICTORIA, del 31. Que esté en perfectas condiciones, pintura, gomas, etc. Pago cash. Oteiza. I-5471. C-7

C-9 Utiles de Oficinas

COMPRAMOS MUEBLES Y MAQUINAS PARA OFICINAS

Máquinas escribir, sumar y calcular. Archivos de acero, cajas para documentos. Tarjeteros Kardex, mesas de caoba y toda clase útiles para oficinas. «La Nacional», Villegas 93. A-9915 C-9

SE VENDEN

V-1 Casas

SE VENDE EN EL Reparto S Suárez. La casa de S. Julio 46, entre S. Benardino y Sta. Irene. Con jardín, portal, sala, tres habitaciones, baño intercalado, comedor, cocina y servicios de criados, con dos patios y entrada independiente, trato directo. Informan en la misma. V1

GANGA COLOSAL

Precioso y lujoso chalet, Alturas de Almendares, en $12,000.00. Vale doble. Contado: $3,000.00. Resto plazos, 6 por ciento. Si la vé la compra.

OTRA LINDISIMA, una planta, 8,500 pesos.

VEDADO CASA PROXIMA

Parque Menocal, sala, comedor, cuatro habitaciones amplias, jardín, portal, $3,800.00; otro chalet, 17,600 metros, techos monolíticos, $9,000.00. Gerardo Mauriz. Empedrado número 30. M-7586 FO-7815. V-1

GANGA: $4,500.00

Preciosa casa esquina, amplia, sólida, Víbora, 1 cuadra Calzada, cerca Paradero tranvías y ferrocarriles, terreno para otra casa; techo cemento, gas, agua abundante. Urge venta. Admito casa pequeña y puede quedar parte hipoteca. Dueño: Josefina 11, esquina Primera, Víbora. V-1

SE VENDE LA CASA Sol 116, cerca de Egido con 15 habitaciones y cerca de 300 metros y se da barata. El encargado la enseña é Informa. El dueño en Zapote núm. 9. V1

VENDO DOS CASITAS: Libres de todo gravamen, en $6,500.00, pudiendo dejarse parte del dinero. Acosta 78 y 80, esquina a Curazao. Informes: FO-7078. V-1

URGE VENTA: CASA moderna, 2 plantas, mide 150 metros cada planta, sala, comedor y 4 cuartos. Situada calle Salud, de Belascoaín a Galiano. Precio: $6,500.00. Es ganga. V-1

LA SIERRA: VENDO REGIA residencia, lujosamente decorada. No le falta un detalle, 4 dormitorios grandes, dos para criados. La doy baratísima. Véala y ofrézcame. Detalles: FO-2212, Rodríguez. V-1

SE VENDE UNA CASA, Cerro, sala, dos habitaciones, cocina y baño, en $1.000 sin más gastos. Informes: Milagros 32, Pasaje Enrique y J. A. Saco. V-1

SE VENDEN

V-1 Casas

ELEGANTE RESIDENCIA

Vedado. Magnífica mansión amueblada. Valiosos objetos de Arte, cuadros originales de famosos autores, que costaron una fortuna. Se vende o alquila, dos plantas, bajos amplios solares; altos, galería, 7 habitaciones, tres baños, garage para varios autos. Informes: Gerardo Mauriz, Empedrado número 30. M-7586 FO- 7815. V-1

VEDADO

En $6,000.00 vendo moderna casa, muy bien situada y dando facilidades en el pago. Informes: G. Delmonte, Habana 82. Telf. A-2474. V-1

VEDADO

Regia esquina. Cerca de 23, dos plantas, techos monolíticos, garage. Precio situación. Grandes facilidades en el pago. Informes: G. Delmonte, Habana 82. Telf. A-2474. V-1

ALMENDARES: VENDO casa, jardín, portal, sala, 3 cuartos, comedor y patio, situada media cuadra tranvías. Pegada al Crucero Playa. Precio: $1,500.00. Oficina: 14 y B. FO-2212, Rodríguez. V-1

V-2 Solares

SE PERMUTAN DOS solares, 12x47, Reparto La Sierra, dos cuadras de los tranvías, media de los ómnibus; por finca rústica. Informes: J. A. Alonso, Apartado 337. Habana. V2

SE VENDE UN solar de esquina con 417 metros de superficie está situado en el corazón de la ciudad. Informan: señor González, Zanja No. 143. V2

V-3. Fincas Rústicas

FINCA PARA GRANJA

Buena casa, platanal, arboleda. Vendo su acción. También vendo y arriendo fincas chicas y grandes. Informan: Caserío. «Villa María», bodega, Guanabacoa. V3

V-4 Establecimientos

BODEGA EN $1,500.00

Los tiene de mercancías, sola en esquina, a una cuadra Belascoaín, $35.00 alquiler. Se dan facilidades pago. Informes: San Rafael y Oquendo, café de 1 a 5. Alvarez. V-4

VENDO BUENA BODEGA, muy bien situada, en magnífico barrio. La doy baratísima. Grandes facilidades para el pago. Informes: Vicente. F-6062. V-4

VENDO BODEGA, por tener otro negocio que atender, tiene buena venta y punto inmejorable. Informes: Habana 85, entre Lamparilla y Obrapía, bodega, Sr. Herrera. V-4

SE VENDE UNA BODEGA con víveres, en general, por tener su dueño que atender otro negocio. Tejadillo 70, esquina a Monserrate. V-4

GANGA, NADA DE cuentos. Se vende fonda, por embarcar su dueña. Punto céntrico, contrato poco alquiler, clientela fija. Brillante porvenir. Precio regalado. Aproveche esta oportunidad. Para informes sobre este negocio. Belascoaín 31, por Concordia, fonda. V4

URGE VENTA: Por tener que embarcar, barra con víveres. Centro de La Habana. No corredores. Telf. M-4734. V-4

FARMACIA: URGE VENTA. Balance: $11,500.00. Vende: $2,300.00 Gastos: $7.00 diarios. 35 por ciento utilidades. Si usted tiene algún dinero, haga oferta a Sr. W, Departamento de Anuncios Clasificados, DIARIO DE LA MARINA. V-4

UN GRAN ESTABLECIMIENTO de ropa y sedería, Monte 406. Se vende de barato, por no poderse atender. Informes, en la misma, de 7 a 9, de 5 a 6. V-4

VENDO PANADERIA mejor montada y situada de esta Capital, barriada del alto comercio, 1,500 libras venta diaria, próximas a la casa. Vea este negocio, Someruelos y Monte, café, Cuenya. V-4

V-5 Muebles y Prendas

UNA CASA COMPLETA, $15.00 mensuales, juego sala, comedor, cuarto, nevera, 3 lámparas, mesa-teléfono, 2 sillones-portal, 1 cama hierro, 1 fiambrera, 1 sombrerera y1 mesa-escritorio. Todo $15.00 mensuales, libre conducción. Ventas a plazos a toda la Isla 'La Especial', Neptuno 159. V5

MUEBLES: JUEGOS cuarto $30, con escaparate 3 cuarpos $80, sala 15, recibidor 20, comedor «Arte Moderno», 40, neveras 8, sillones portal 7, escaparates desde 6, camas hierro 4, de niño 3, juego mimbre 15. Infanta 88 entre Carlos III y Estrella, Cao y Pita. V5

VENDO ELEGANTE juego cuarto, $22.00; otro Arte Moderno, $40.00; comedor Estilo Adams, caoba, $40.0, finísimo; máquina Singer ovillo, $15.00 A-5704. Jesús del Monte 27, altos, Esquina Tejas. V-5

«UNA CASA COMPLETA' de muebles y lámparas, $10.00 mensuales; un juego cuarto; juego comedor; juego sala, nevera, 3 lámparas, 2 sillones, portal, 1 cama niño, 1 fiambrera. Todo $10.00, mensuales, libre conducción. Ventas a plazos, a toda la isla. «La Comercial». Neptuno 159. V5

POR EMBARCARME, vendo juego comedor, sala y cuarto, una auto-piano marca «Regal». Todo completamente nuevo Gervasio número 188, tercero. V5

POR LA TERCERA de su valor, vendo sala, recibidor, comedor, cuarto, 3 cuerpos y mesa-teléfono, Concordia 31, altos, esquina a San Nicolás. V-5

SE VENDEN todos los muebles de una casa por embarcar También se vende un frigedaire completamente nuevo. Sólo se vende a particulares. Teléfono FO-7767. V-5

TODOS MIS MUEBLES, juego cuarto, 3 cuerpos, menos $50.00; otro, moderno, barniz, dos tonos, $25.00; sala, $8.00; escaparate, $3.00; cama «Simons», $2.50. Indio 5. A-2826. V-5

MUEBLES DE LUJO y corrientes, en todos estilos, especialmente Arte nuevo. Fabricamos rápidamente los que usted elija, así como joyería, relojería, lámparas, etc., al contado y a plazos, con las mensualidades que le convenga. Tenemos compradores para sus muebles, en cambio por los nuestros. Le alquilamos los que necesite, dándole opción a comprarlos, rebajando la mitad de lo que haya pagado. La Casa Rursánchez, (que anuncia la verdad). Angeles 13, esquina a Estrella, (del 25 al 31). Telf. A-2024. V-5

MUEBLES A PLAZOS
CAO Y VARELA

Neptuno 187. Telf. U-3417. La apertura de nuestro nuevo local, nos facilita exhibir los últimos modelos y nuevas creaciones en juegos de cuarto, comedor y sala, en variados surtidos, siendo sus precios de ventas a plazos. Lo que fué siempre nuestro lema, dar las mayores facilidades. Le agradeceremos su visita para explicarle con sumo gusto nuestro atractivo plan de ventas a plazos. Admitimos muebles a cambio. Neptuno 187 Telf. U-3417, entre Gervasio y Padre Varela.

CAO Y VARELA V-5

SE VENDEN

V-5 Muebles y Prendas

MIS MUEBLES: Por embarcar, regio juego cuarto, moderno, caoba, con chiffonier, $25.00; otro más chico, $18.00, completamente nuevo; recibidor, caoba, $12.00. Rayo 66, bajos y Estrella. V-5

V-7 Automóviles y Accesorios

$45.00: VENDO UN FORD, modelo 27, en buen estado. Vea y ofrezca, algo herramientas. Belascoaín 118, garage «Trinidad». V-7

DE OCASION: USTED puede comprar automóviles Ford o Chevrolet 2 y 4 puertas; cuñas Ford y Chevrolet; cupés Ford y Chevrolets. Modelos del 28 al 31. Aguiar 95. M-2270 Antonio Pérez. V-7

GRAN TALLER DE CHAPISTERIA

Reparación en general de radiadores, pintura «Duco», soldadura autógena, de Enrique Padilla, Infanta 5, entre Jovellar y San Lázaro. Telf. U-7267. Esta casa pinta con «Duco» todas las reparaciones de los trabajos de chapistería, con precios muy reducidos y con toda garantía, en las reparaciones generales. Mi interés es que sea usted cliente para siempre. V7

V-8. Instrumentos de Música.

PIANO ALEMAN. SE DA por cualquier oferta y se da alguna facilidad para el pago. Monte 18, casa de música, entre Aguila y Angeles. V8

$18.00 UN PIANO FRANCES

Está como nuevo. Acabado de afinar. Puede verlo en «La Moderna», Salud 3, entre Rayo y Galiano. Telf. A-6620 V-8

REGIO PIANO de grandes voces, mueble de estilo primoroso, llenará de esplendor sin mácula el estrado de su hogar. Casi regalado. Dragones, frente al teatro Martí. V-8

FRANCO: EXPERTO radio-técnico, miembro de la R. C. A., Víctor, reparaciones, instalaciones y ajustes de aparatos de radios. Servicio rápido Precios módicos. Telf. M-1661. V-8

EN $45.00 VENDO UN PIANO moderno, con teclado de marfil, (sin comején. También se vende una máquina Singer, último tipo. Aguila 139 entre San José y Barcelona. V-8

VENDO RADIO MAJESTIC 1932, 40 pesos; radio Philips, $10.00; Radiola R. C. A., $20.00, gabinete elegantísimo. Todos funcionan correctamente; ortofónica, gabinete caoba, $6.00. A-5704. Jesús del Monte 27, altos, Esquina Tejas. V-8

REGIA PIANOLA EN $50.00, la vende de familia que embarca, completamente nueva, voces de concierto, modernísima, 100 rollos, banqueta, sin comején y de excelente marca. Escobar 254, bajos. V-8

ORTOFONICA VICTOR, gabinete lujoso, $8.00, muchos discos; máquina Singer, cinco gavetas, ovillo central, completamente nueva, $16.00. Urge venta. Sitio 37, esquina San Nicolás. V-8

ESTUPENDO PIANO de marca reconocida, es nuevo completamente. Se dá casi regalado. Urge venderlo. Estrella 69, piso segundo. Preguntar por el Sr. Carballo Vide. V-8

V-9 Utiles de Oficinas

BUROS Y ARCHIVOS

Máquinas de escribir, desde $5.00. Libreros, sumadoras, caulculadoras, mimiógrafos, mesas de todos tamaños No reparo precios. Véalos: Villegas 6. A-8054. V-9

MAQUINAS DE ESCRIBIR

Archivos y burós, desde $5.00. Libreros, máquinas de sumar y calcular, mimiógrafos, mesas de todos tamaños. No reparo precios. Véalos en Villegas 6. A-8054. V9

V-12 Objetos-Varios

MOLINOS, VIDRIERAS, registradoras, mármoles, bombas, compresores, refrigeración, hornos, arcas, pesas, vásculas, maquinarias. Todo cuanto necesite para industrias. Hotel de Ventas: 10 de Octubre 96, Habana. V12

VENDO VIDRIERAS todos tamaños, modernas, para todo giro, enseres de café, tablones, mostrador, cantina, nevera grande. Muy barato. Informes: Habana 198, por Jesús María. V-12

SE VENDE UNA vidriera chica, propia para tabacos o billetes. Galiano y Animas, bodega. V12

SE VENDE UNA mesa billar Regina de palos, con todos sus accesorios, de poco uso. Informan: Baratillo 9, vidriera de tabacos. V12

OPORTUNIDAD: MARCOS para retratos, diplomas, títulos, óleos, gobelinos, anuncios. Somos importadores. No compre sin ver nuestros artículos y calidad. Precio sin competencia. Casa Martorell. Barcelona 18. A-3336. V-12

PARA EL HOGAR

PH-2. Reparación de Muebles

PARA REPARAR, BARNIZAR, esmaltar. Especialidades en juegos de portal, neveras y puertas de calle. Llame: Telf. F-4703. Voy a domicilio, si desea. PH2

PH-6 Interés para el Hogar

CLINICA DE NEVERAS, Angeles 21. M-1931. Especialidad en acabado de porcelana. Talleres y operarios exclusivos para neveras. Por mala que esté su nevera, la dejamos nueva.

¿QUIERE USTED AHORRAR dinero? Compre carbón vegetal «Hatuey», magnífica calidad. Yana y Júcaro, $1.25 saco grande, de azúcar, sin cisco. M-3430. Tortas: $0.25 el ciento. PH-6

LABORATORIOS «CRAVERO» Italia. Un producto exclusivamente para cada dolencia: «Est» contra Vómito Incoercible; «Alchebiógeno», contra Raquitismo Extremo; «Antiasmático», cura radical. Sorprendentes testimonios. Distribuidores: Droguería Danhauser. PH-6

PARA LAS DAMAS

PD-6 Interés para las Damas

SRTA. LOPEZ

Se hace cargo de toda clase de labores a mano. Especialidad en monogramas para camisas y pañuelos, con preferencia en trusseaux de novias. Da clases a domicilio, con las mejores referencias de sus alumnas. Informes: Santa Emilia 186, entre Durege y San Julio. I-3385. PD-6

DAMAS: TRAIGAN su tela, por $0.50 cortamos exacto, ilvanamos trajes, abrigos, etc. Academia enseñanza superior, rápida, el mejor sistema «Alemany.» Expido títulos. Vendo métodos. Empedrado 50, entre Compostela Aguacate. Autora. PD-6

SOMBRERERA: Por estropeado que esté, no lo bote. Modelo en su cara. Reformo: $0.50. Tiño. Hago modelo que desee, nuevo. Voy a domicilio. Campanario 114. A-2492. Celestina. PD-6

SE ARREGLAN FAJAS

Por vieja que sea, la dejamos nueva. Baratísimo. También confeccionamos todos modelos. Precios bajos. Descensos del Colon, Estómago, Maternidad, Vientes péndulos, operados. Especiales para hernias, eventraciones. Fajas para ambos sexos. MERCEDES atiende señoras. Neptuno 147, esquina a Escobar, lado Farmacia. Clínica de Fajas. Telf. U-1178. PD-6

MADAME KUZMA, ex-modelista de las principales casas de París y Viena. CREADORA en sombreros finos, transforma toda clase sombreros, modelados en su cabeza, desde $1.00. Trayendo cascos nuevos, cobra por trabajo $1.00, San Rafael y San Nicolás, (altos) PD-6

LIBROS E IMPRESOS

OPORTUNIDAD: SOLO UN PESO mensual y le entrego la más moderna Enciclopedia del 32. Datos recientes Cuba y España. Pida su demostración. Animas 136, altos. Telf. A-5368. L-e-I.

GIROS Y LETRAS

CAJAS RESERVADAS

Las tenemos en nuestras bóvedas, construídas con todos los adelantos modernos y las alquilamos para guardar valores de los interesados. En esta oficina daremos todos los detalles que se deseen.

N. GELATS Y COMPAÑIA
106 Aguiar 108 esq. a Amargura. G-y-L.

DINERO E HIPOTECAS

Se Toma

MAGNIFICO NEGOCIO

Tomo de $12,000.00 a $16,000.00. Excesiva garantía primera hipoteca. Buen interés. Fuerte corretaje. M-6589 Z-S-T.

Z-S-O. Se Ofrece

PRESTAMOS CON PAGARES, dos firmas propietarios, comerciantes. También sobre alquileres o con hipotecas pagaderas mensualmente, intereses y capital. Animas 19, altos. Telf. M-3577. Z-S-O.

Dinero Hipotecas

En todas cantidades. Pagarés, bajo tipo. Rapidez. Reserva.

GERARDO MAURIZ

Empedrado núm. 30. Telf. M-7586 Z-S-O.

BANCO ASTURIANO: Compro libretas, Bonos, Acciones, Bonos Mercado Unico, Bonos Centro Gallego, Bonos y Acciones de todas las Compañías. Compostela 111, Manuel Piñol. Z-S-O.

DINERO SOBRE AUTOS

Doy en todas cantidades, para chapa, gomas, etc. Absoluta reserva. Sr. Alonso. X-2864, de 2 a 5. Enna 97, Luyanó 8. ZSO

DESEO COLOCAR $80,000.00, en primera hipoteca, sobre casas Habana y Vedado. También compro una casa Vedado, que valga hoy $8,000.00. Sr. Quintana. Chacón 23. A-7733. Z-S-O.

DOY DINERO EN PRIMERA hipoteca. Trato serio. Despus de las 6 p. m. FO-2337. ZSO

PRESTAMOS EN 24 HORAS, cantidades no mayores de $700.00 primeras hipotecas, subhipotecas, anticresis. Sin corretajes. Módico interés. Gastos mínimos. Departamento 313, Banco Nueva Escocia. M-9486. Z-S-O.

DINERO

No pierda tiempo. Cuando necesite tomar dinero en hopiteca o pagaré, vea a Fernández Alvarez, San Ignacio 50. Telf. A-4432, 2 a 5. Operaciones rápidas y absoluta reserva. ZSO

DOY DINERO EN hipotecas al 1%, operación en 24 horas. Alberto Cuervo, Obrapía 59, altos. Teléfono M-1537. ZSO

PRESTAMOS CANTIDADES hasta $300. con garantía de alquileres de casas, no hipotecadas. Departamento 313, Banco Nueva Escocia. M-9486. ZSO

TENGA PRESENTE: Para cualquier necesidad, puedo tomar de $50.00 a $300.00. con firma pagaré y dos fiadores. Compañía de Préstamos. Amargura 56. A-6538 Z-S-O

Dinero en HIPOTECA

En todas cantidades, al tipo más bajo en plaza. Con la mayor reserva y prontitud.

MIGUEL F. MARQUEZ

Empedrado No. 16, altos. esquina a Cuba.

PRESTAMOS E HIPOTECAS

A empleados y propietarios, desde $25.00 a $150.00, a devolver seis meses. Hipotecas, cualquier cantidad, desde 7 por ciento interés. Resolución rápida. Compañía Comercial «La Mercantil', S. A., Consulado 45. A-9173. Z-S-O.

DINERO

Doy grandes y pequeñas cantidades en hipoteca, desde el 6 por ciento en adelante, para La Habana y sus barrios. También tengo para los Repartos. Operación rápida y absoluta reserva.

JULIO C. GRANDA
Obrapía 33 Telfs. M-5921 F-5759. Z-S-O.

ENSEÑANZAS

E-1 Academias

Por Correspondencia

Ortografía práctica, Mecanografía, Gramática, Aritmética, Contabilidad, etc. Garantizamos enseñarle o devolverle su dinero. Miles de personas satisfechas, nuestra mejor recomendación. Sea usted otro de ellos; le conviene. Escribanos, sin compromiso. Gran Academia Mercurio. Dragone 42. Habana. E-1

E-5 Profesores

PROFESOR A DOMICILIO, de Matemáticas y Ciencias para Bachillerato. Preparación para Ingreso de Ingenieros. Rereferencias. Precios económicos. Telf. A-7189. E-5

BAILES: Prof. Chileno R. CAÑAS

Danzón, son, fox(blue, tango. Aprendizaje rápido. Doy práctica con la enseñanza. Bailes de teatro. Seriedad. Competencia. Clases a todas horas. Empedrado 60. E-5

INGLES

Pronto, bien y barato, $2.00 mensuales. También enseño Correspondencia en Inglés. No cobre $1.00, pero no engaño. Le enseño bien y pronto. Sistema moderno. Gabriel Sotobrir. 2 a 6. m. Habana 162, altos, bodega. E-5

PROFESOR AMERICANO, de Boston, graduado en la Universidad de Yale, da clases particulares y colectivas de inglés. Método moderno, rápido y eficaz. Precios módicos. Why delay? Telf. M-8979. E5

ERNEST SMITH, bien conocido Profesor de Inglés, prepara estudiantes para colegios de E. U. Todas asignaturas. Telf. F-3879. E-5

INGLES

Enseñado por profesora americana. Sorprendentes resultados, en pocas semanas. El discípulo leerá, escribirá y hablará el inglés, en breve tiempo. Lecciones a domicilio también. Miss Kapan, «Gran Hotel». Teniente Rey y Zulueta. M-9896. E-5

INGLES, TAQUIGRAFIA (inglesa y española). Teneduría de Libros, Cálculos Mercantiles, Matemáticas, Caligrafía, Mecanografía, Ortografía, Dibujo Lineal y Mecánico. Clases a domicilio, por el Profesor F. Heitzman, Monte 103, altos. M-9247. E-5

DE INTERES GENERAL

POR GRATITUD: Mientras pueda anunciaré, para los que padezcan del estómago, hígado, vesícula o intestinos, les diré gratis y desinteresadamente el nombre del maravilloso patente que a mí me curó en poco tiempo, después de haber estado sufriendo atrozmente, durante 8 años. Escriba a Joyería «Marzo». Apartado 1211. Habana. Nada cobro, absolutamente. Nada admito. Cumplo un deber de gratitud y nada más. I-G.

El "Diario Hablado"

Se trasmite todos los días

M.E.C.D. 2016

Un cuarto a espadas

Por BENIGNO SOUZA

En el número del DIARIO DE LA MARINA, correspondiente al once de octubre pasado, en su leída Sección «A través de la vida», dice nuestro viejo amigo el doctor Héctor de Saavedra:

«Fué el doctor Carrera Jústiz el que me enseñó en su «Historia de los barrios», una cosa que yo no sabía y probablemente, ustedes tampoco; el barrio del Vedado, es decir, toda esa extensión de terreno que llega hasta la orilla del Almendares, era un bosque frondoso.

De ahí se llamó «Vedado», por la prohibición o veda de cortar sus maderas, que ordenaron los gobernadores de San Cristóbal de La Habana.

No hemos leído «La Habana y sus barrios», del doctor Carrera Jústiz; pero como se trata de persona tan culta, tan documentada y exacta en sus afirmaciones, como lo es el docto catedrático de Derecho Municipal en nuestra Universidad, este error, patrocinado por su alta autoridad, sería aceptado sin discusión alguna por todos los lectores del DIARIO y es por eso por lo que nos permitimos rectificarlo.

El origen del término «Vedado», históricamente, es muy otro. Lo fué la prohibición, que llegaba hasta desjarretar al infractor, de penetrar, transitar, poner un solo pie dentro de los terrenos «de lo vedado», comprendidos entre la Caleta y el Pueblo Viejo, o sea la Chorrera. Este decreto, ley o lo que sea, tampoco fué instituido por el gobernador. Lo dictó el Cabildo de la Habana en 10 de diciembre de 1565 y lo motivó el terrible recuerdo de la visita hecha a la ciudad por el corsario francés «Jacques de Sores»; y su objeto, cerrar, con el bosque o la manigua, todos los caminos por donde ocultamente pudieran hombres de armas, piratas, venir desde el Pueblo Viejo, o sorprender a la Habana. Si hubo disposición alguna de no cortar leñas, no la conocemos; únicamente sabemos la de tumbar caobas y cedros en los ejidos de la ciudad, «hasta dos leguas a su alrededor», en el Cabildo de 12 de septiembre de 1550. Desde luego, si no se podía siquiera penetrar dentro de lo Vedado, es obvio decir que no se podía hacer leña en esos terrenos.

En el tomo XVI Memorias de la Real Sociedad aparece inserta el acta de ese Cabildo y transcripta fielmente por nosotros.

Cabildo de 10 de diciembre de 1565.—«Se acordó que por cuanto hai noticia é se tiene por cierto que como este puerto é pueblo de la Havana en días é años pasados ha sido de corsarios franceses requestrados é robados é después acá han venido varios de los dichos corsarios franceses sobre él é porque al tiempo que este pueblo fué saqueado e robado de franceses, entraron por el camino que viene de la Caleta, por el monte a esta Villa é para que de aquí adelante los dichos corsarios no puedan venir por el monte como lo hicieron, acordaron e mandaron: que es útil é provechoso para la seguridad de esta dicha Villa que los dichos caminos que van a la Chorrera é salen a la playa é mar, se cierren, é que no se ande sino fuere por la propia playa que va al Pueblo Viejo, que se cierren los dichos caminos a que ninguna persona sea osada de lo abrir ni hacer otros nuevos caminos ni veredas que salgan a la playa ni vengan a esta villa so pena que si fuere español se le pone de 50 ps. para gastos de guerra é si no tuviese de que pagar pena de cien azotes, é si fuese negro libre o esclavo o mulato se le pone de pena que sea desjarretado de un pie, é si fuese indio que sirva un año en la obra de la Fortaleza é so la misma pena mandaron que ninguno ande por los dichos caminos que ansi se cierren (*) salvo por el camino de la playa como dicho, é mandan que porque venga a noticia de todos sea pregonado en esta dicha villa é ninguno pretenda ignorancia.

E ansi mismo acordaron que se pregone que de aquí adelante ningún ganado vacuno se pueda apasentar en esta parte de la Caleta, lo cual mandaron guarden é cumplan so pena a su amo del tal ganado de 12 ducados, aplicados para gastos de guerra é al esclavo que llevase pastando el dicho ganado pena de cien azotes é ansi lo mandaron é firmaron de sus nombres.

(1) Aquí tenemos el origen del nombre que aun conserva la Cantera del **Vedado**, hoy propiedad particular.

Es interesante y curioso conocer, como vemos, de donde vino el término Vedado y las causas de la disposición del Cabildo habanero. Se puede medir en ella la gradación de las penas creadas para los infractores de las leyes, y hace patentes las diferencias establecidas entonces entre los habitantes de la Isla de Cuba. Lo Vedado, según el Cabildo, comprendía en esa fecha también nuestros barrios de San Lázaro y Monserrate, ya que el bosque de referencia se extendía de la Caleta de San Lázaro hasta la ciudad, limitada en aquel tiempo a la Plaza de Armas actual.

LA ESPOSA DE UN JEFE DE LOS VETERANOS LO ACUSA DE ABANDONARLA

DOUGLAS, Georgia, octubre 15. (U. S.)—Las autoridades de Washington, distrito de Columbia, y Uniotown, Pennsylvania, tratan de arrestar a Hoke Smith, comandante de las fuerzas expedicionarias veteranistas y jefe de la delegación que estuvo ayer en la Casa Blanca para hacer entrega al Jefe del Estado de las conclusiones de la última convención.

Se le acusa de haber abandonado a su esposa y a sus tres hijos hace tres años. La petición de arresto hecho por una mujer que dijo ser esposa de Smith, ha sido enviada por el sheriff R. C. Relihan, del condado Coffee a las autoridades de las dos ciudades mencionadas.

Acúsase a Smith de abandonar a su esposa en Valdosta, Georgia, en el mes de abril de 1929, tres meses antes de que tuviera el último alumbramiento.

Eamón de Valera ha amenazado con proclamar la independencia de Irlanda

LA LEALTAD DE INGLATERRA A COSGRAVE HIZO FRACASAR LA CONFERENCIA DE ANUALIDADES

William S. Cosgrave, ex Presidente del Estado Libre de Irlanda, censuró duramente al actual Presidente, Eamón de Valera, al conocer el fracaso de las negociaciones

Eamon de Valera

LONDRES, octubre 15 US.—Con la anunciada amenaza de Eamon de Valera, Presidente del Estado Libre de Irlanda, de convocar una elección especial para obtener un mandato para la inmediata proclamación de la independencia de Irlanda, la conferencia que se había reunido en esta capital con el objeto de resolver el pleito de las anualidades terminó abruptamente esta noche.

Se sabe por una alta personalidad que está perfectamente enterada, sin embargo, que la lealtad del gobierno británico a William T. Cosgrave expresidente del Estado Libre y enemigo político de Valera, ha sido la causa principal de la ruptura de la conferencia.

Dícese que esta lealtad al expresidente de Irlanda hizo imposible a los ingleses hacer las concesiones que pedía de Valera.

El Presidente del Estado libre y los miembros de su gabinete retornaron a su hotel esta noche, acusando a los funcionarios ingleses de falta de cooperación.

«No mostraremos la menor inclinación a ceder y la atmósfera de la conferencia no ha sido de conciliación», dijo uno de los representantes irlandeses.

Se le preguntó si los funcionarios británicos se habían presentado con el palo en alto.

Sí—contestó con una sonrisa—pero lo traían envuelto en franela».

Los delegados irlandeses se proponen regresar mañana a Dublin.

Después de dos días de constantes discusiones entre los deleados irlandeses y los miembros del gabinete británico, la conferencia terminó hoy repentinamente y se publicó un breve comunicado revelando el fracaso del último esfuerzo para curar las heridas de la ruptura entre el Estado Libre y la Corona.

Desgraciadamente ha sido imposible—dice el comunicado—llegar a un acuerdo, y las negociaciones han terminado».

La conferencia se decidió hace diez días por mutuo acuerdo en un esfuerzo para terminar la guerra comercial traida por la negativa del Presidente de Valera a entregar al Tesoro británico las anualidades de los agricultores irlandeses.

Antes de salir de Valera de Dublin para la conferencia, dijo al corresponsal del Universal Service que estaba dispuesto a luchar hasta el fin y que alguien tenía que hacer concesiones, debían hacerlas los ingleses.

Pero la Gran Bretaña, al parecer se negó a abandonar sus reclamaciones hasta tanto un arbitraje decida la cuestión.

De Valera, según se ha sabido, igualmente mantuvo firme su negativa a someter el caso a un tribunal del Imperio. Si lo hubiera hecho, la Gran Bretaña suspenderá los tremendos derechos arancelarios que impuso a los artículos de Irlanda como respresalía por la retención de las anualidades y rebajaría los derechos ya cobrados con tal de que las anualidades se despositaran en el Banco Internacional de Arreglos y Pagos.

J. H. Thomas, ministro británico de los Dominios, dijo al Universal Service que la ruptura de la conferencia ha dejado la situación en los mismos términos en que se hallaba antes. Prometió hacer unas extensas declaraciones ante la Cámara de los Comunes el martes, mientras el Presidente Eamon de Valera dará a conocer los detalles de las entrevistas en la sesión que celebrará el Dail Eireann el miércoles.

De Valera y sus asociados consagraron los dos días a demostrar la justicia de las reclamaciones irlandesas, tratando de hacer ver que se basan en «razones de orden legal, histórico y técnico», insistiendo finalmente en que el Estado Libre tiene derecho a rebajas de todas las anualidades que se han pagado en la última decada.

Sir John Simon, secretario de Estado, fué llamado esta tarde para que hiciera un resumen del caso de Irlanda. Dícese que repudió categóricamente las premisas de los delegados irlandeses, y declaró nuevamente que la Gran Bretaña se sometería a la decisión de un tribunal del imperio.

De Valera rechazó una vez más la proposición.

COSGROVE CRITICA A EAMON DE VALERA

DUBLIN, octubre 15 US. El expresidente del Estado Libre Irlandés, William T. Cosgrove, censuró hoy enérgicamente a su enemigo político Eamon de Valera, al recibir la noticia de que habían fracasado las negociaciones anglo-irlandesas.

«De Valera planteó el problema equivocadamente»— dijo Cosgrove—«Perdió una gran oportunidad para hacer un arreglo financiero que hubiera beneficiado grandemente a Irlanda y puesto fin a la llamada «guerra arancelaria».

En los círculos oficiales de Dublin reinaba gran pesimismo al saberse que los delegados irlandeses habían fracasado en sus propósitos de llegar a una acuerdo amistoso con la Gran Bretaña.

Se rumora que la verdadera causa del fracaso fué que De Valera se negó a dar seguridades de que Irlanda permanecería en el seno del Imperio Británico.

TERMINO LA HUELGA EN BELFAST

BELFAST, Irlanda, octubre 15 US La huelga general dictada por los lideres obreros de esta capital con el fin de obligar al gobierno a prestar más auxilio a los desocupados terminó esta noche.

Los representantes de los huelguistas aprobaron las medidas de auxilio propuestas por el gobierno, y manifestaron que los obreros regresarían a sus puestos el lunes por la mañana.

Europa difiere tratar del pago de las deudas con la esperanza de que ocurra "algo" que la libre de ese desembolso

Inglaterra entablará negociaciones para obtener nueva moratoria; Alemania tendrá q. pedir aplazamiento de pago; Italia no ha dicho nada aún, y Francia dice que **veremos**

LONDRES, octubre 15. (US).—Las naciones de Europa están difiriendo por el momento el estudio del problema de las deudas de la guerra con la esperanza de que ocurran acontecimientos en los últimos momentos, que eliminen la necesidad de pagar el plazo que se vence el 15 de diciembre.

Aunque no se hacen comentarios oficiales, basándose en que es demasiado pronto para predecir lo que se acuerde en relación con los citados pagos, se considera cierto que la Gran Bretaña entablará algunas negociaciones con los Estados Unidos, a fin de obtener una nueva moratoria.

En cuanto a Alemania se refiere, los círculos financieros creen que la nación se verá obligada a negociar el aplazamiento del pago por entender que un desembolso en estos momentos pondría en peligro las reservas de oro del Reichstag.

Se ha sabido por un alto funcionario que la Gran Bretaña esperará a que pasen las elecciones presidenciales en los Estados Unidos, antes de hacer algo. Después, según se cree, el primer ministro Mac Donald pedirá una moratoria adicional en espera de los resultados de la conferencia económica y monetaria que se celebrará aquí en enero.

Los estadistas ingleses confían todavía en que se tratará en dicha conferencia del problema de las deudas.

Las esperanzas en la completa cancelación se han abandonado virtualmente en esta capital, pero los funcionarios confían en poder lograr importantes reducciones, acaso el noventa por ciento, o sea, una reducción aproximada a la que se hizo de las reparaciones alemanas en Lausana.

El gobierno inglés insiste en que no influirá en su actitud para nada las acciones de los demás países deudores.

Si el pago del plazo del 15 de septiembre se pide a tiempo, el canciller del Exchequer, Neville Chamberlain, está dispuesto a presentar un presupuesto extraordinario en la Cámara de los Comunes y a levantar por medio de un empréstito los fondos necesarios para realizar el pago.

ITALIA NO HA DETERMINADO SU ACTITUD

ROMA, octubre 15. (US).—Los funcionarios del gobierno se negaron hoy a hacer declaraciones acerca de la posibilidad del pago por Italia del plazo de la deuda que se vence el 15 de diciembre.

Se indicaba que sobre este asunto probablemente no se hará ninguna declaración oficial hasta después que terminen las negociaciones sobre las deudas de guerra europeas.

Los funcionarios italianos siempre han relacionado el asunto de las deudas de guerra con las reparaciones, y se dice extraoficialmente que Italia con toda probabilidad no hará el pago a menos de que Alemania, a su vez, pague a Italia.

Tiene Italia que recibir de Alemania exactamente la misma suma que este país debe a los Estados Unidos y la Gran Bretaña. De ahí se dice, que a menos de que pague Alemania, va a ser difícil que pueda pagar Italia.

FRANCIA SE PROPONE PAGAR LA DEUDA

PARIS, octubre 15. (US).—El gobierno francés se propone pagar el plazo de la deuda americana que vence el 15 de diciembre «a menos de que aumente el esperado déficit de los presupuestos», según se informó esta noche en el ministerio de Hacienda.

Otra vez dice el ex Kaiser que está dispuesto a volver a gobernar al pueblo alemán

Von Papen se propone ir más allá en el camino que se ha seguido en Alemania desde la revolución de 1918, pues va a restaurar la autonomía de los varios Estados germanos

BERLIN, octubre 15 US. Nada más que la evidencia concreta por parte del pueblo alemán de que desea un emperador otra vez para que se lleve a cabo la restauración de Guillermo II de Hohenzollern en el trono de Potsdam.

Una vez más, desde su castillo de Doorn, Holanda, el ex emperador ha hecho saber que «está dispuesto» a retornar al Reich si el pueblo alemán lo quiere.

Solamente espera el viejo emperador esa manifestación de parte del pueblo alemán para instalarse, con la pompa teutónica, en el trono de sus antepasados.

A pesar de los trece años de socialismo, que han culminado en una reacción nacionalista sin precedentes, Alemania ya no es una republica en el sentido estricto de la palabra.

Después de la revolución incruenta de 1918 que envió al ex kaiser a Doorn y puso fin a su corte y a los grupos militares que habían gobernado tanto tiempo en Potsdam, los fundadores de la llamada república alemana se reunieron en Weimar para redactar una Constitución que se consideró como el punto de partida de una nueva era en Alemania.

Pero con la excepción de ciertas reformas electorales que permitían una representación popular más directa, los que redactaron la Constitución de Weimar se encontraron con que podían mejorar poco la constitución del imperio que había modelado el gran Bismarck una generación antes.

La Constitución de Weimar, que hoy es el blanco del gobierno presidencial del Canciller Franz Von Papen, es un documento admirable cuando se considera que iba a ser

Guillermo de Hohenzollern

la piedra fundamental de una «nueva república».

La Constitución delega en el Presidente del Reich poderes que jamás tuvo el Kaiser. Le coloca por encima de los partidos y de las facciones y pone en sus manos todas las armas que puede usar con igual vigor para amenazar a los políticos recalcitrantes.

Lo que resulta más significativo es que la Constitución de Weimar jamás menciona la palabra república. Desde el comienza hasta el fin se hace referencia a Alemania llamándola el «Reich» y no la República alemana.

Pero von Papen se propone ir más allá en el camino que se ha seguido desde la revolución de 1918. Se propone restaurar en gran medida la autonomía de los diferentes estados los cuales, bajo el régimen de los Hohenzollerns, estaban regidos por Príncipes de la familia real y de la dinastía de Wittelshach.

Von Papen se propone dar a su partido presidencial el control supremo de Alemania; investirle con el doble papel de gobierno federal y de soberano del vasto, populoso y poderoso estado de Prusia.

Los historiadores alemanes son aficionados a calificar de evolución y no de revolución los sucesos de 1918.

Ciertamente, el destierro de Guillermo II no cambió los fundamentos y principios intangibles del pueblo alemán como un todo. No estableció un nuevo orden de cosas como en otros países donde las monarquías han sido derrocadas y en donde los cetros de oro han servido para orificar los dientes del proletariado.

Rusia tuvo una «revolución» y la dinastía de los zares ha pasado.

España ha tenido su revolución y en su lugar tiene una República tan vehemente en la repudiación de la monarquía que los reyes y las reinas han perdido sus cartas.

Alemania ha tenido su «evolución» y los cambios superficiales de los últimos trece años están desaparecien do en medio de una ola de reacción.

VON ROSENBERG ACUSA A LOS FRANCESES DE QUE FALSEAN LA SITUACION MILITAR ALEMANA

La Liga de Naciones resolvió de un modo satisfactorio el problema creado por la renuncia de Drumond, acordando el nombramiento de secretario, 2 diputados y 3 subsecretarios

GINEBRA, octubre 15. (US).—El barón von Rosenberg, jefe de la delegación alemana a la Asamblea de la Liga de las Naciones contestó hoy vigorosamente a la demanda francesa de que el cuerpo de policía alemán sea considerado parte de las fuerzas militares de la nación.

Von Rosenberg se entrevistó con los representantes de la prensa en sus habitaciones y leyó un largo informe, cuidadosamente preparado, en el cual acusa a René Massigli, experto francés que asiste a las sesiones de la conferencia del desarme, de haber tratado deliberadamente de falsear el verdadero estado de las fuerzas militares alemanas.

Massigli ha demandado repetidas veces que la policía alemana sea incluída conel Reichswehr como una fuerza mínima de defensa, bajo el plan de desarme presentado por el presidente Hoover.

«El delegado francés—dijo von Rosenberg—tuvo mucho cuidado de no mencionar este asunto mientras Alemania participaba de las conferencias del desarme.

«La policía alemana es única y exclusivamente lo que su nombre implica. Consiste de menos de 100 mil hombres, a las órdenes de diez y siete gobiernos de estado. La fuerza de policía no toma participación en las maniobras militares, y sólo se adiestra en las formas de sofocar reyertas y revoluciones.

«Desde la suspensión de la conferencia del desarme, el objeto de ésta ha sido olvidado por completo.

«No se trata de si hay 35 policías alemanes o 140,000. El objeto de la conferencia es el de asegurar la paz desarmando ejércitos de millones de hombres, y suprimiendo los sistemas militares y las enormes máquinas de guerra del mundo».

LA DEUDA EXTERIOR DE ALEMANIA ASCIENDE A $6,300,000,000

BERLIN, octubre 15. (US). — La deuda extranjera de Alemania ascendía a 26,600,000,000 de marcos (aproximadamente $6,300,000,000) en febrero 29, según anuncio hecho hoy por el Departamento de Comercio.

Se calcula que la deuda será rebajada en 5,977,000,000 de marcos.

SE RESOLVIO EL PROBLEMA PRESENTADO POR LA RENUNCIA DE SIR ERIC DRUMMOND

GINEBRA, octubre 15. (US).—La Asamblea de la Liga de las Naciones llegó esta noche a un acuerdo satisfactorio sobre el problema que surgió por la renuncia del secretario general Sir Eric Drummond.

Tras semanas de discusiones, un comité nombrado para designar el sustituto de Sir Eric, acordó distribuir el poder nombrando un secretario, dos diputados y tres subsecretarios.

La demanda para que se distribuyera el poder fué encabezado por Alemania, que quiere evitar a todo trance la dominación francesa en el gobierno de la Liga. Los delegados alemanes también forzaron la aprobación de una medida mediante la cual ninguna nación puede tener a más de dos representantes en puestos de importancia.

Se rumora que M. Joseph Avenol, de Francia, será designado para sustituir a Sir Eric Drummond, pero no tendrá tantas atribuciones como las que tuvo el ilustre diplomático británico. Se espera que los diputados sean el señor Auriti de Italia y M. Nombro de Noruega. Un alemán, un japonés y un inglés, serán nombrados subsecretarios.

Se espera que la Asamblea apruebe el lunes el acuerdo tomado por el comité.

ROBERT YOUNG DESEA SU ALISTAMIENTO EN EL EJERCITO INGLES

GIBRALTAR, octubre 15. (U. S.)—Robert Young, que prestó servicios en la Legión Extranjera Francesa y que desertó después de haber sido herido en una batalla con los moros de Marruecos abandonó hoy el hospital de esta ciudad, donde había ingresado, para reponerse de los efectos de las penalidades que sufrió después de la deserción.

El desertor, que es graduado de la Universidad de Stanford, cuya madre vive en Long Beach, California, ha declarado que recientemente solicitó su alistamiento en el ejército británico y que espera sea aceptado.

LA ULTIMA TORMENTA NO HA CAUSADO GRAN DAÑO EN NICARAGUA

MANAGUA, octubre 15. (US) Hoy quedaron desmentidos los rumores de que la tormenta del jueves último había causado grandes daños, al recibirse noticias de León, San Juan del Sur, y otros puntos del interior asegurando que la tormenta había sido de poca intensidad en esas regiones.

Los habitantes de Managua han facilitado albergue a las familias que perdieron sus casas en la orilla del lago, como consecuencia del ciclón. Las casas destruidas eran muy humildes y podrán ser reconstruidas en poco tiempo y a un costo muy reducido, y el gobierno ayudará materialmente a las familias destitutas.

EL GOBIERNO ALEMAN ESTUDIA UN INVENTO ENCAMINADO A LA CONVERSION DE HIERRO EN ORO

El inventor, un químico alemán, afirma, después de quince años de estudios, que puede convertir un metro cúbico de mineral de hierro puro en veintidós en veintidós libras de oro

BERLIN, octubre 15. (US) —Ernst Adolf Krause, químico alemán, tratará de demostrar la semana próxima que el oro puede ser arrojado del alto trono que ocupa como patrón en la mayoría de los países del mundo.

Krause dice que ha descubierto el «secreto de la naturaleza» para hacer oro del hierro. De un metro cúbico de mineral de hierro, puede extraer Krause, según afirma, veintidós libras de oro.

Lo curioso del caso es que el Ministro de Hacienda del Reich se ha impresionado tanto con las afirmaciones de Krause que ha ordenado a los profesores Maass y Liebrecht, del Bureau de Standards, que hagan pruebas rígidamente científicas del proceso secreto de Krause bajo su dirección.

Contra la costumbre entre los que reclaman poseer el secreto de la trasmutación de metales viles en oro, Krause ha consentido en confiar su secreto a los dos profesores designados por el gobierno, quienes harán los experimentos, limitándose Krause a observar a través de una ventana si se llevan a cabo minuciosamente sus instrucciones.

El secreto del descubrimiento de Krause es, según se tiene entendido, un agente catalítico que, dice, puede cambiar un elemento en otro, reduciendo todas las sustancias a componentes primarios. Según lo que se sabe hasta hoy, es, al revés, la teoría de que toda la materia puede reducirse a hidrógeno, pues la enuncia en el sentido de que toda la materia puede nacer del hidrógeno.

Krause dijo hoy al corresponsal del Universal Service:

«He venido trabajando en mi teoría durante quince años, y he viajado por España, Italia, la India y China haciendo estudios.

«Puedo hacer el 1.03 por ciento de oro de cualquier mineral de hierro Puedo extraer diez kilogramos de oro puro por cada tonelada de mineral de hierro. Si se emplea hierro puro o ferroxido, el porcentaje de oro por mi procedimiento se reduce al medio por ciento.

«El costo de producción es el 25 por ciento del valor del oro producido .

«He dado a conocer la mayor parte del secreto a los profesores Maass y Liebrech».

El Canciller privado Karl Ludwig, jefe del Ministerio de Hacienda del Reich, cuya misión especial es atender a todas las nuevas invenciones que el Estado pudiera monopolizar, ha declarado:

«He presenciado el experimento de Krause, usando hierro que yo le entregué en botellas selladas procedentes de una gran compañía química que decía: «químicamente puro». Este hierro fué sometido a un proceso que duró varias horas. Su agente catalítico jugó un papel importante en el experimento.

«Cuando terminó, se recogieron algunos pedazos de metal, los que analizados por el Bureau de Standard del gobierno dió por resultado que contenían el uno por ciento de oro y alguna plata.

«En vista de esto el Ministerio de Hacienda ha ordenado una rígida prueba en condiciones que excluyan toda posibilidad de decepción».

El profesor Max Bodenstein, jefe del Instituto de Investigaciones Físicas y Químicas de la Universidad de Berlín, dice:

«He accedido a poner todos mis Laboratorios a la disposición de Krause. Como químico que cree en las modernas teorías, me muestro escéptico. He sometido a un riguroso interrogatorio a Krause y puedo decir que es un formidable maestro de química y que me causó una excelente impresión».

LOS DEMOCRATAS, DISPUESTOS A LA MODIFICACION DE LAS MEDIDAS DE LA PROHIBICION

Uno de los argumentos que se esgrimirán, se refiere a los grandes ingresos que obtendría el Gobierno, estimando el Senador Bingham, que pudieran recaudarse $365 millones

WASHINGTON, octubre 15.—US Después que el Congreso reanude sus sesiones discutirá un proyecto de ley arancelaria encaminado a legalizar el consumo de cervezas.

Se tienen indicaciones de que tal medida será aprobada por la Cámara de Representantes, aunque es posible que la votación resulte muy apretada.

Hemos sido informados por los jefes demócratas que en el mes de diciembre se iniciará una información pública sobre la legalización del consumo de cerveza y que la Cámara tendrá la oportunidad de votar no solo la modificación de la ley Volstead sino también una resolución en la cual se pide la abrogación de la decimoctava enmienda constitucional.

El representante Emanuel Celler, de Nueva York, miembro de la Comisión de Justicia de la Cámara, predijo que la comisión celebraría una información pública. El Presidente John N. Garner, candidato vicepresidencial democrático, ha hallado el camino para una rápida acción anunciando en Nueva York, que antes del 4 de mayo se pondrá a votación el asunto de la cerveza.

El presidente Sumers de la Comisión de Justicia de la Cámara ha manifestado que no tiene ninguna objeción que hacer a que se lleve a cabo la información pública. Se ha declarado partidario de someter a los estados la abrogación de la Enmienda constitucional prohibicionista.

Uno de los argumentos que se han de esgrimir para acelerar la modificación de la ley Volstead se basa en los grandes ingresos que podría obtener el gobierno por medio de un impuesto a la cerveza. El senador republicano Bingham, de Connecticut, cree que pudiera recaudarse la suma de $365.000.000 en el primer año.

La mayoría de los estados tienen leyes contra la cerveza que probablemente no derogarían en el caso de que el Congreso autorice la fabricación y venta de esa bedida. Nueva York, Wisconsin, Nevada, Montana, Massachusetts y partes de Maryland no tienen leyes prohibicionistas e inmediatamente darían toda clase de facilidades para la instalación de fábricas.

California, Missouri, Pennsyvania, y Minnesota tienen leyes que prohiben el consumo de cerveza con más de medio por ciento de alcohol, perc esta limitación podría ser revisada de acuerdo con las leyes federales.

El representante Celler manifiesta que las tres cuartas partes de las legislaturas de los estados se reune el próximo invierno, y que si el Congreso modifica la ley Volstead en la sesión de diciembre, la oportunidad sería excelente para que pasara la cuestión.

CONTINUA LA HOSTILIZACION DE HOOVER

ZELIENPOLE, Pa., octubre 15 US El presidente Hoover se incomodó hoy notablemente, cuando al salir a la plataforma trasera de su tren especial en este pueblo, lo primero que vió fué un gran cartel, colocado en los muros de una fábrica de pintura, que decía:

«Vote por Hoover y conseguirá la miseria y el hombre».

«Hemos tenido tres días de trabajo en tres años».

UNA DOCENA DE BAJAS Y MAS DE 20 DETENIDOS A CAUSA DE UNA REFRIEGA, AYER EN N. YORK

Trescientos miembros de la Liga de Jóvenes Comunistas, dirigidos por dos muchachas, trataron de asaltar la que suponían residencia de un Magistrado que condenó a Brown

NUEVA YORK, octubre 14.—(US). Un grave encuentro entre los comunistas y la policía dejó hoy un reguero de sangre en el East Side, teniéndose entendido que las bajas llegan por lo menos a una docena y que los arrestados pasan de veinte.

Dos muchachas se pusieron al frente de una manifestación de trescientos miembros de la Liga de Jovenes Comunistas de los Estados Unidos, que se dirigió a la que había sido residencia del magistrado Thomas A. Aurelio.

Piedras, ladrillos y clubs llovieron libremente cuando los rojos, que protestaban contra la condena de San Brown, de la raza de color, a seis meses de prisión por haber provocado un desórden en el Bureau de auxilios de Harlem, se negaron a dispersarse.

El magigstrado Aurelio se hallaba en una sesión de la Corte de Essex Market, a media milla al sur, pero los comunistas, ignorándose que se había mudado con motivo de su reciente boda, llegaron a la entrada de su antigua residencia dando mueras a Tammany y al magistrado y pidiendo la libertad de Sam Brown.

Un solo policía estaba de posta cuando la muchedumbre, llevando banderas y manifiestos convocando para un mitin en la Plaza Unión, desfilaron por la calle. Trató de dispersarlos pero la tarea era demasiado grave para que pudiera llevarla a cabo un solo agente de la autoridad.

La llegada de las reservas puso en agresiva a los manifestantes, teniendo que utilizar los agentes suss clubs do que utilizar los agentes sus clubs man fué arrebatado por los comunistas, que lo maltrataron con dureza.

Después los agentes no tuvieron contemplaciones con los comunistas y a los pocos minutos cinco rojos caían heridos.

HAROLD LEO KIRK DICE QUE SUS DECLARACIONES FUERON UNA FALSEDAD

SALINAS, Cal., octubre 15 (US) Harold Leo Kirk, cuyas sensacionales declaraciones al efecto de que había estado presente cuando Arnol Rothstein, el conocido jugador neoyorquino, fué asesinado, confesó hoy que todo era producto de su imaginación. Kirk manifestó que no sabía por qué había relatado su fantástica historia.

Factores de malestar

Por GASTON MORA

En un trabajo de Revista se que los tres factores de ma y fermentación que ahora hay mundo civilizado son «el dua profundo que existe en el proleta do; el nacionalismo económico competencia en los armamento difícil remover esas tres causas tivos de la inquietud, del sobre reinante en nuestra civilización el obrerismo de las sociedades adelantadas prevalecen, en la s lidad, dos tendencias, que ya se vierten en los senos del labor británico. Una tendencia radical pirada en la Nueva Economía aspira a la **colectivización** de la rra y de los capitales; a la nac **lización** de las industrias, de los trumentos de producción. Otra dencia, más moderna, se inc considerando que esta solución más práctica, más viable, más lizable— a la **coparticipación** e beneficios o utilidades industr Esta era la solución que preco ba el gran economista francés Gide, cuya reciente muerte ha p do a la intelectualidad contem nea de un pensador y sociólogo sabio como bueno. Entre estas tendencias, que se manifiestan temente en Alemania, se divid opinión de las clases intelectuales simpatizan con las doctrinas so listas, que tanto desarrollo han nido después y a consecuencia guerra mundal.

xxxx

No puede negarse que en todos países se ostenta vigoroso, y ahora triunfante, lo que se ha mado el nacionalismo econó Por éste se entiende la do na o tendencia, de imposible lización, de hacer a cada independiente en su vida ec mica, de manera que no de da del extranjero. Esta es una sión, una quimera. Ningún país de bastarse a sí mismo, porque guno posée todos los recursos sarios para prescindir de los d del cambio internacional. No disponén de las materias prima dispensables para la industria país que se aísla en el orden nómico, se hundiría en la miser

Cuando un país se encierra tro de las murallas de aranceles hibitivos, el contrabando se des lla enormemente. Ruidoso fué el caso del **bloqueo continental** que poleón, dueño de Europa, de contra Inglaterra. Los productos nufacturados ingleses, y hasta materias primas inglesas inund a las naciones del continente. E ley implacable la ley de la sol dad económica. «No hay hombre hombre», dice una sentencia po «No hay, tampoco, pueblo sin blo». Todos necesitamos de t «¡Vae soli!». ¡Ay, del que está dice la honda sabiduría del Ecle tés. ¡Desgraciado del que se ¿Querrán comprenderlo así las ciones modernas, abandonando roz proteccionismo que rompe solidaridad económica entre ella

xxxx

Otro factor de malestar es la petencia, la rivalidad en los mentos. Cada nación, quiere rarse a sí misma en este orden da nación quiere estar tan perf mente armada como las demás da nación fomenta sus fábricas armamentos, de municiones. C nación quiere fabricar, construi material de guerra; fusiles, ca ametralladoras, municiones, gas fixiantes, buques de combate, av etc. En la misma Revista a que dimos al principio de este artí se publica un extenso trabajo t do: «La Internacional Sangrien los Armamentos», en el que se ponen, con datos indubitables, responsabilidades contraídas po gobiernos y por los grandes ma tes de las fábricas de materia guerra en la preparación y en el encadenamiento y en la duración la espantosa catástrofe que afli la humanidad desde 1914 a 1918. fabricantes **financiaban** todas propagandas belicosas, azuzando unos países contra otros. Esos fa cantes utilizaban a los países trales para enviar desde éstos trechos de guerra a los beligeran hasta se daba el caso de que los bricantes de algunas de las n nes contendientes «se entendían el enemigo» para venderle arma municiones. Todo esto produce rror. Pero todo ese horror puede petirse si los pueblos **no reacc** contra cosas tan abominables.

UN CARGAMENTO DE 46 MIL SACOS DE CAFE DE BRASIL LLEGO A N. YO

BROOKLYN, Nueva York, o bre 15. (U. S.) El vapor «Sout Cross», de la Munson Line, que da el capitán Harry Sadler, arr hoy al muelle número quince, yendo 46.000 sacos de café.

El capitán Sadler dijo que a sa de la revolución brasileña no bía podido cargar café en el p de Santos, que es donde usualm recibe esa carga y que se vió gado a recalar en el pequeño p de Andrés dos Reis, para recib cargamento.

M.E.C.D. 2016

SECCIÓN CÓMICA

DIARIO DE LA MARINA

SECCIÓN CÓMICA

DOMINGO 16 DE OCTUBRE DE 1932

INSECTILANDIA

POR WALT DISNEY

¡SEÑOR ALCALDE, SU HIJA Y YO NOS AMAMOS Y HE RESUELTO CASARME CON ELLA! ¡VENGO A PEDIRLE SU CONSENTIMIENTO Y PERDONE EL ATREVIMIENTO!

¡EJEM! ¡EJEM! ¿DESEA CASARSE CON MI HIJA, EH?

¡AMIGO MELQUIADES; USTED NO SABE EL CARIÑO QUE LE TENGO YO A MI HIJA, QUE ES LA ÚNICA COMPAÑERA QUE TENGO EN LA VIDA. COMPRENDO QUE TIENE QUE CASARSE PERO....

—EL HOMBRE QUE SE CASE CON ELLA TENDRÁ QUE TENERLA EN SOCIEDAD Y TENDRÁ QUE PROPORCIONARLE EL LUJO A QUE ELLA ESTÁ ACOSTUMBRADA. POR ESO QUISIERA QUE SE CASARA CON UN MILITAR!

¿POR QUÉ NO NOMBRAS GENERAL A MELQUIADES, PAPAÍTO? ¡DÁNDOLE TÚ ESE NOMBRAMIENTO ME CASARÉ CON UN MILITAR!

¡HAS TENIDO UNA BUENA IDEA, HIJA MÍA!

¿SE ATREVERÍA USTED A DESEMPEÑAR EL CARGO DE GENERAL, JOVENCITO?

¡ME ATREVERÍA, SEÑOR ALCALDE, PERO QUIZÁS NO TENGA ÉXITO PORQUE NO HE SIDO NUNCA MILITAR!

¡NO TEMA, QUE TRIUNFARÁ; HACE MUCHOS AÑOS QUE NO TENEMOS GUERRA CON NADIE Y HEMOS FIRMADO LA PAZ CON TODOS LOS INSECTOS. DESDE HOY ES USTED GENERAL DE MI EJÉRCITO!

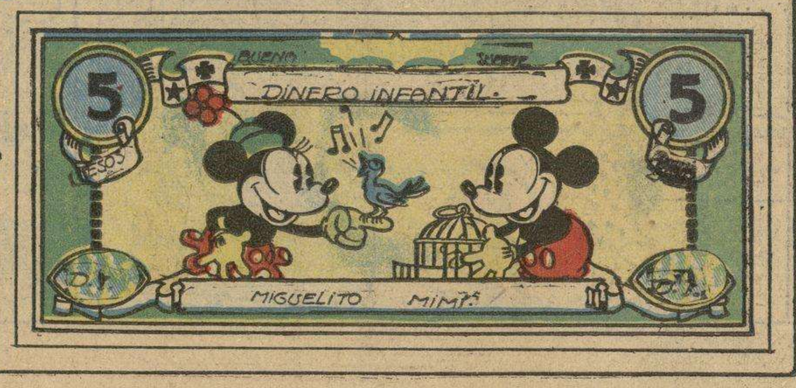

© 1932, by Walt Disney Enterprises. Great Britain rights reserved

EL RATON MIGUELITO

Registered U. S. Patent Office.

¡AL VER EN CADA MAÑANA - LOS OJOS QUE TANTO QUIERO, - MI CORAZÓN ALBOREA - COMO EL SALIR DEL LUCERO!

¿QUIERES QUE TE AYUDEMOS A PINTAR, TÍO MIGUELITO?

¡AY, SÍ, TÍO!

¡HOY NO; TENEMOS QUE IR A VER A MIMÍ Y NO QUIERO TENER QUE DARLES OTRO BAÑO! ¡TRANQUILÍCENSE!

¡PROMETEMOS HACERLO BIEN, TÍO!

¡LES HE DICHO QUE NO; NO INSISTAN PORQUE ESTÁN PERDIENDO EL TIEMPO!....

¡QUEREMOS VERTE PINTAR!

¡NO SEAN PORFIADOS, NIÑOS; VÁYANSE A JUGAR A LA CASA Y DÉJENME TRABAJAR EN PAZ!

"CORAZÓN ¿POR QUÉ ESTÁS TRISTE? - LA AUSENCIA TODO LO BORRA, -- QUE ENCUENTROS QUIEN TE SOCORRA MEJOR QUE LO QUE PERDISTE."

¡TÍO MIGUELITO, PRONTO!

¡TE LLAMAN POR TELÉFONO!

¿QUÉ HAY? ¿QUIEN? ¿QUÉ? ¿CENTRAL? ¡NO, SEÑORITA, NO HE PEDIDO NINGÚN NÚMERO. ME HAN LLAMADO A MÍ! ¡BUENO SÍ SEÑORITA!

PLUTO! ¿QUE TE HAN HECHO?

¡AU!... ¡AU!... ¡AU!....

¡¡RECONTRA!!...

¡CO-CO; ¡CO-CO! ¡CO-CO!

CLUCK! CLUCK! CLUCK!

¡CO-CO-CO! CO-CO-CO!

¡MALDITOS MUCHACHOS!

¡JE! ¡JE!

¿VES COMO TE AYUDAMOS A PINTAR, TÍO MIGUELITO?

"LOS NARANJOS Y LAS LIMAS -- EN EL ÁRBOL SE MADURAN, LOS OJITOS QUE SE QUIEREN - DESDE LEJOS SE SALUDAN."

10-16

© 1932, by Walt Disney Enterprises. Great Britain rights reserved

WALT DISNEY

M.E.C.D. 2016

LORD CHIFLADO

POR

Milt Gross

Registered U. S. Patent Office

MATAMBRE EL BODEGUERO

Registered U. S. Patent Office

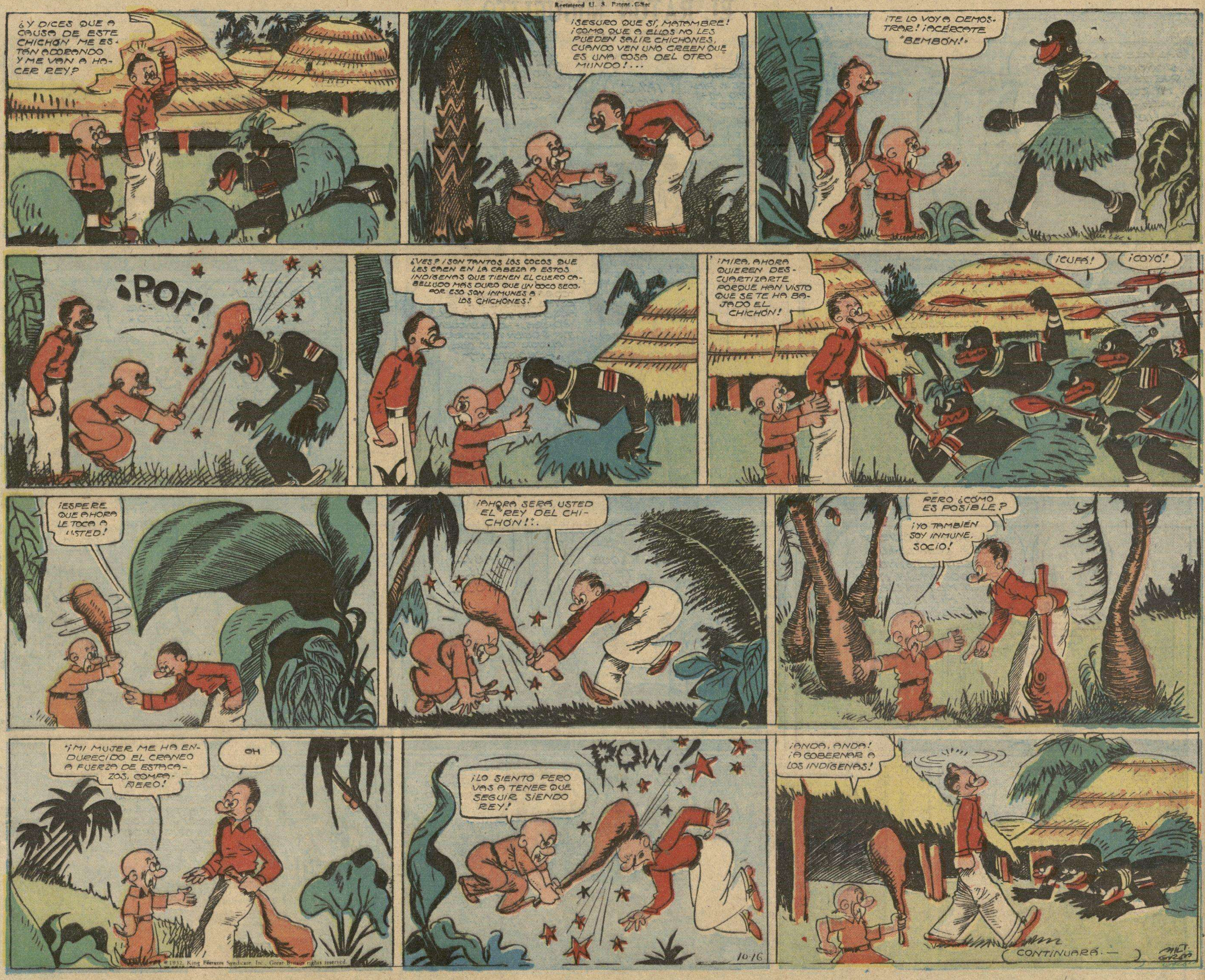

M.E.C.D. 2016

CAPERUCITA
POR LYMAN YOUNG

DIBUJÉ EL PLANO DE UNA CASITA QUE TENGO EN PROYECTO, MIMÍ, Y LO TRAJE PORQUE PENSÉ QUE TE GUSTARÍA VERLO!

¡AY, SÍ, JORGE, ENSÉÑAMELO!

¡ES PEQUEÑA PERO, MÁS ADELANTE, CUANDO HAYA AHORRADO DINERO, LE AGREGARÉ MÁS HABITACIONES!..¿TE GUSTA, MIMÍ?

¡ES MONÍSIMA Y ENCANTADORA, JORGE! ¡ME GUSTA MUCHO!

¡PERO TOTA, ES QUE..YO.. ESCUCHA!

¡MIMÍ! ¡JORGE! ¡MIREN!

¡ESTE ES EL CASTILLO DEL CONDE! ¿QUE LES PARECE?

¡NO LO OCUPO MÁS QUE PARA VERANEAR!

¡PRIMOROSO!

¿QUÉ ESTÁS HACIENDO, JORGE?

¡PCHS! ¡ROMPIENDO EL PLANO! ¡ESTA CASA ES UNA MAMARRACHADA COMPARADA CON EL SUNTUOSO CASTILLO DEL CONDE BOBADILLA!

¡NO DIGAS ESO, JORGE!.. ¡TENGO LA SEGURIDAD DE QUE...VIVIRÁS MÁS FELIZ EN UNA CASITA COMO LA QUE HAS PROYECTADO QUE EN UN CASTILLO COMO EL DEL CONDE! ES MODESTA Y BONITA!

¿DE VERAS QUE TU LO CREES ASÍ, MIMÍ?

© 1932, King Features Syndicate, Inc., Great Britain rights reserved.

CAPERUCITA. MUÑECOS de PAPEL

JORGE POMADA.

AVENTURAS DE AGUILUCHO

¡DIOS MÍO! ¡DON SIMÓN SE ENOJÓ PORQUE LO LLAMÉ DESDE EL HANGAR A ESTA HORA DE LA MADRUGADA. NO SÉ QUÉ HACER!.

¡ME DIJO QUE LO ESPERARA AQUÍ QUE SE IBA A VESTIR PARA VENIR EN SEGUIDA! ¡QUÉ NERVIOSO ESTOY!.

¿DICES QUE UN HOMBRE ABRIÓ LA CAJA DE SEGURIDAD Y QUE SU COMPAÑERO LO APUÑALEÓ, AGUILUCHO?

¡SÍ SEÑOR, Y AHÍ EN LA OTRA PIEZA ESTÁ RETORCIÉNDOSE DE DOLOR EL POBRE HOMBRE!

¡QUÉ RARO ES ESTO! ¡DESAPARECIÓ! ¡AQUÍ MISMO LO VÍ CAER HERIDO, DON SIMÓN!

¿ESTÁS TRATANDO DE BURLARTE DE MÍ, MUCHACHO?

¡NO SEÑOR; ESTA TARDE ATERRIZÓ EN NUESTRO CAMPO DE AVIACIÓN UN HOMBRE, CON ASPECTO DE INDOSTANÉS, QUE ME ENTREGÓ UNA CARTERA LLENA DE DOCUMENTOS PARA USTED---

¿¡INDOSTANÉS?! ¡PROBABLEMENTE ERAN DOCUMENTOS DE IMPORTANCIA!

¿SÍ? ¿DICES QUE ANTES DE GUARDAR LA CARTERA EN LA CAJA DE SEGURIDAD SACASTE LOS DOCUMENTOS DE ELLA? ¿Y DÓNDE ESTÁN LOS DOCUMENTOS?

¡LOS METÍ EN UNO DE LOS BOLSILLOS DE LA AMERICANA DE PEPE SIN QUE ÉL SE DIERA CUENTA Y SE LOS LLEVÓ PARA CASA ANOCHE. NO LOS HE RECUPERADO PORQUE SOSPECHABA QUE ¡IBA A PASAR ALGO AQUÍ!

¡NO, DON SIMÓN; PEPE NO ESTÁ EN SU HABITACIÓN. SE MARCHÓ ESTA MAÑANA CON UN DESCONOCIDO QUE VINO A DECIRLE QUE AGUILUCHO ESTABA HERIDO!

¿ME PERMITE, REGISTRAR LA HABITACIÓN DE PEPE?

¡PERO... YO NO ESTOY HERIDO!

¡JUH! ¡LA CAMA ESTÁ EN DESORDEN; PARECE QUE PEPE ESTABA ACOSTADO CUANDO LO VINIERON A BUSCAR! ¡ESTE ES UN CASO MUY RARO, AGUILUCHO. ES DECIR, MUY MISTERIOSO!

¡LA AMERICANA DE PEPE NO ESTÁ EN EL ROPERO!

¡AH!..¡AHORA ME ACUERDO DE QUE TOMÉ EL NÚMERO DE LA LICENCIA DEL AUTOMÓVIL QUE MANEJABA UNA DAMA QUE FUÉ AL HANGAR A PEDIRME LA CARTERA!

¡LLAMARÉ A LA POLICÍA!

"LA LICENCIA NÚMERO 2-6-5-3, SEGÚN INDICAN NUESTROS ARCHIVOS, FUÉ EXPEDIDA A NOMBRE DE LA SEÑORITA DOLORES VILLANA, CALLE RAMAL NÚMERO 836, SEÑOR AGUILUCHO!.... ¡SÍ SEÑOR!..

¡MUCHAS GRACIAS, SARGENTO!

¿TAXI, SEÑORITA?

¡SÍ, LLÉVEME A TODO CORRER AL MUELLE INTERNACIONAL!

10-16

¡QUISIERA AVISARLE A DON SIMÓN PERO NO TENGO TIEMPO DE LLAMARLO POR TELÉFONO!

¡TENGO EL PRESENTIMIENTO DE QUE A PEPE LE HA PASADO ALGO!

692

LYMAN YOUNG

¿UN POLIZÓN, EH?

¡LE PROMETO, TRABAJAR A BORDO, CAPITÁN. VINE PORQUE CREÍ ENCONTRAR AQUÍ A PEPE, MI COMPINCHE Y----

¡IMAGÍNESE LA SORPRESA QUE VA A RECIBIR AGUILUCHO CUANDO SEPA QUE ESTÁ A BORDO DE UN BARCO DE CARGA QUE NAVEGA HACIA ASIA! ¿ENCONTRARÁ A PEPE? VEA EL NÚMERO DEL DOMINGO PRÓXIMO.

AL DIA SIGUIENTE.

© 1932, King Features Syndicate, Inc., Great Britain rights reserved.

M.E.C.D. 2016

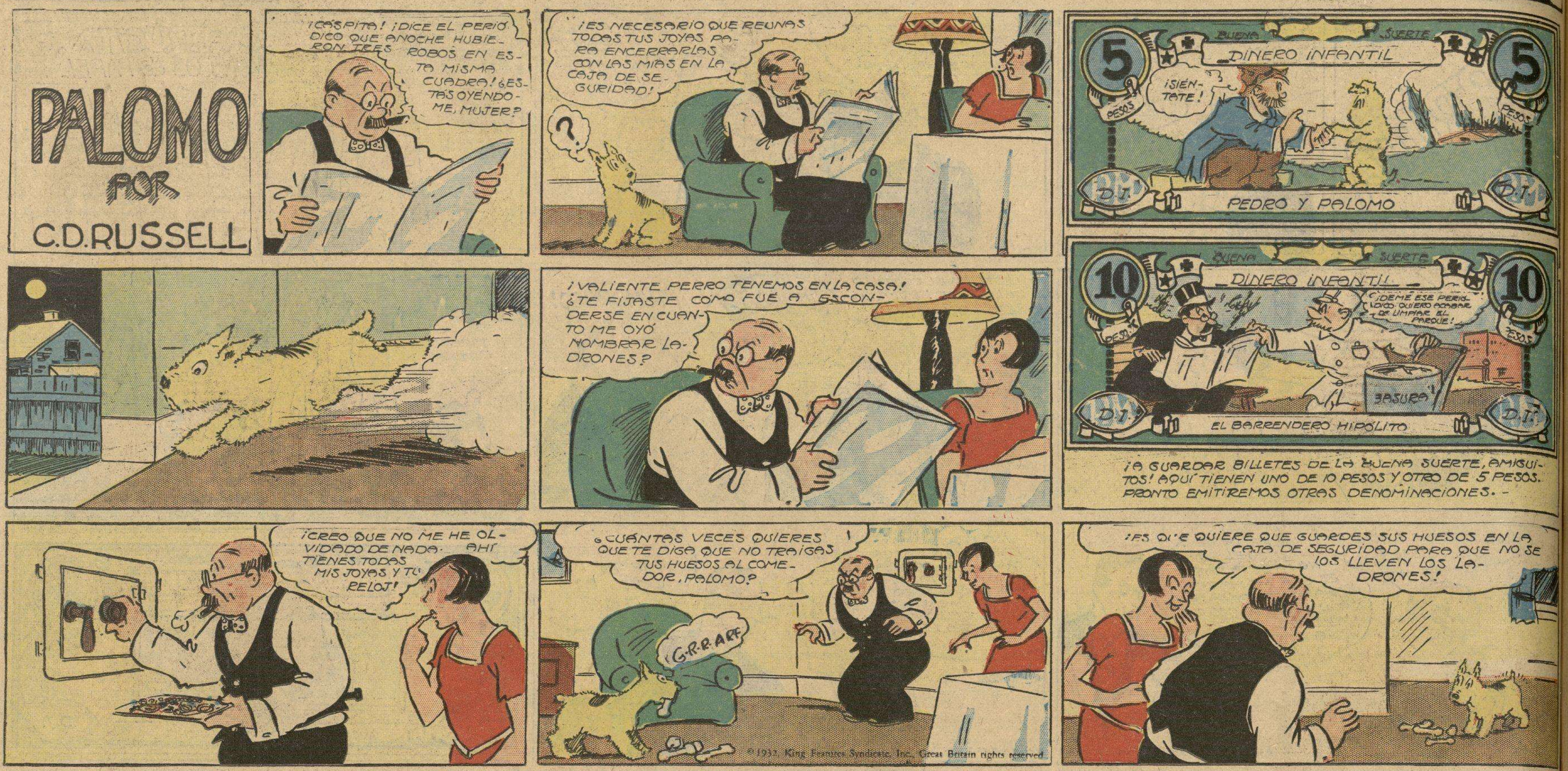
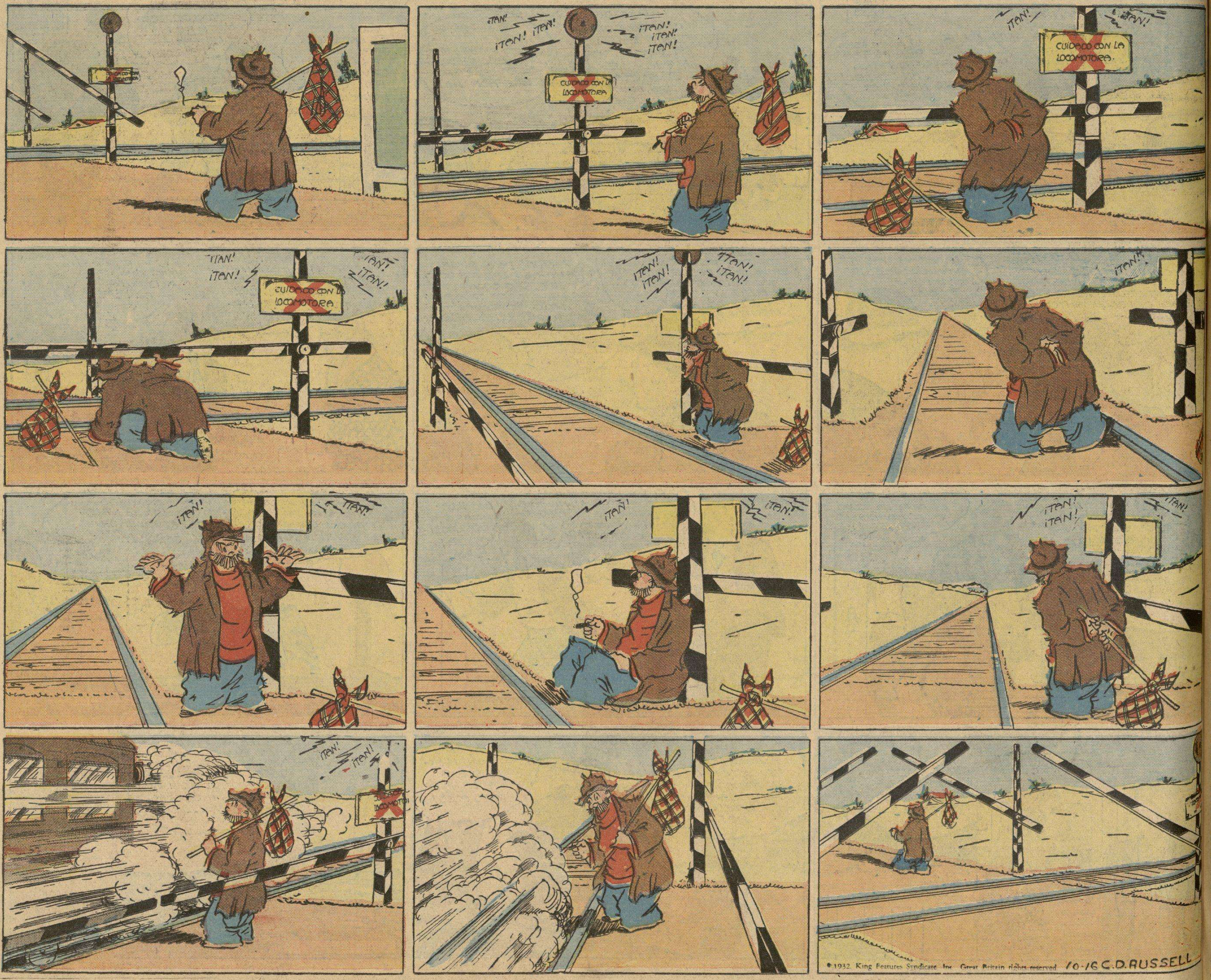
PEDRO HARAPOS