1A SECCION 1

El DIARIO DE LA MARINA es el periódico más antiguo de Cuba. Fué fundado en el año mil ochocientos treinta y dos
SERVICIOS ESPECIALES DE ESPAÑA

DIARIO DE LA MARINA

SERVICIO CABLEGRAFICO por la «INTERNATIONAL NEWS SERVICE» y «UNIVERSAL SERVICE»
HILO DIRECTO CON NUEVA YORK

1A SECCION 1

AÑO CIEN.—NUMERO 281 ACOGIDO A LA FRANQUICIA POSTAL LA HABANA, SABADO, 8 DE OCTUBRE DE 1932.—SANTOS DEMETRIO Y BRIGIDA TIEMPO PARA HOY: VARIABLE EJEMPLAR: 5 CENTAVOS

HEMEROTECA MUNICIPAL MADRID

El pueblo de Bolivia se rebela contra su Presidente porque declara su fracaso en el Chaco Boreal

UN ASESINATO EN ESPAÑA QUE SE ESTIMA DERIVADO DE LA LEY DE DIVORCIO

El pueblo, enfurecido por el crimen cometido trató de lynchar al asesino y por dos veces consiguió la multitud arrebatárselo a la policía causándole varias lesiones

MADRID, octubre 7 (Especial del DIARIO DE LA MARINA).—El divorcio, hasta hace poco desconocido en la España católica, ha sido la causa principal de un asesinato.

Macario Peláez ha sido acusado de haber dado muerte a su legítima esposa, Emilia Vázquez de Peláez, quien amenazó con pedir el divorcio porque su esposo se negaba a trabajar y se emborrachaba con mucha frecuencia

Las autoridades han suspendido el juicio hasta que el matador se restablezca de las heridas, que recibió al ser atacado por un grupo de personas, pocos instantes después de haber cometido su horrible crimen. Peláez está recluído en un hospital madrileño, donde fué llevado por la policía, que lo salvó de perder la vida en manos de la turba enfurecida. Un grupo de hombres arrebató al asesino dos veces de manos de los guardias, y lo trataron de linchar, colocándolo en la vía de un tren suburbano.

El asesinato ocurrió en la calle de Alcalá, una de las avenidas más importantes de Madrid, donde la víctima residía con sus padres. Peláez disparó su revólver desde un portal cercano, mientras su esposa se disponía a salir de la casa. La madre y hermana de la víctima también resultaron heridas, pues Peláez disparó varios tiros.

IMPRESIONES

Según leemos en un cable, la Iglesia Luterana Unida señala hasta dieciseis pecados capitales en la era moderna.

Moisés no pudo sospechar que llegara un día en que la garra de los perversos instintos de los hombres se hundiese tan profundamente en el mal.

En su época seguramente no existían los pecados que hoy denuncia la Iglesia Luterana, y, por lo tanto, no podía considerarlos como incluídos en las Tablas de la Ley que recibió en el Sinaí.

Porque entre estas máculas de la humanidad vemos que se especifica la de "cobrar el barato" que tiene aire de cosa vieja, ya que el hombre, por instinto, es dado a aprovecharse de la suerte de los demás.

Inclúyese también el juego, que no es pecado sino vicio y de origen tan remoto que se pierde en la noche de las edades. No se reputa de pecado aunque en sustancia debiera serlo, pues el que juega tiende a adueñarse de lo del prójimo contra la voluntad de este último.

"La explotación". He aquí uno de las grandes máculas de nuestros tiempos, según los luteranos. De nuestros tiempos... y de los pasados y de los futuros. ¡No faltaba más!

"El soborno". No es para tanto. Entre el soborno y "la brava", que es un pecado mayúsculo por el que habrán de condenarse muchas gentes de los trópicos, nos quedamos con el primero. Nunca el adquirir algo por compra, aunque se trate de la conciencia, es tan reprobable como adquirirlo violentamente y sin indemnización. En el soborno hay que distinguir entre el que soborna y el que se deja sobornar. Este último, por el simple hecho de vender su conciencia, vende lo que no tiene. Luego el que soborna es un pobrediablo estafado.

Todas las grandes faltas de la época moderna y hasta los grandes excesos, pueden sintetizarse en una sola causa: incongruencia entre la aceptación tácita del cristianismo y la manera explícita de no practicarlo.

Henry Pu-Yi sólo es un juguete en manos del Japón

Henry Pu-Yi

PEIPING, China, octubre 7. (US) —«Los periódicos chinos que se publican en el interior de la Gran Muralla me llaman un juguete japonés. Para hablar con toda propiedad, debo decir que los japoneses no me consideran siquiera como juguete».

Así se expresó Henry Pu-Yi, exemperador de China y Jefe ejecutivo del Manchukuo, en una conversación con un pariente de Chin Fei, amante del difunto emperador Tung Chih, según se ha sabido hoy. El pariente había ido a Hsin Ching con el fin de enterarse del estado de salud de Pu-Yi, de acuerdo con la costumbre imperial.

«No bien le hube visto dándole cuenta de mi misión—dijo— Pu Yi dijo: Sírvase regresar inmediatamente y decir a su pariente que no necesita enviar misiones de esta clase. ¿Para qué tomarse la molestia de viajar tanto para venir aquí? Usted no hubiera podido verme».

Si habló el ex-emperador de China para consumo de la prensa antimanchukuo o si fué sincero en su entrevista con el ex-emperador, es cosa que no ha podido saberse. Sin embargo, el agente dijo que la posición que ocupa Pu-Yi en el Manchukuo es la de guardador del sello.

Aseguro que Pu Yi nada tiene que ver con lo que ha ocurrido en la Manchuria, y que todo lo referente al Manchukuo se ha concertado entre los japoneses y Cheng Hsiao-Hsi, su viejo tutor, que es ahora jefe del gobierno.

Comentando la vida personal del ex-emperador en su nueva capital, el pariente agregó que Pu Yi se hallaba altamente deprimido. Cree que juega diariamente al tennis con el fin de alejar el tedio.

El banquero Otto Khan se halla enfermo

Incide el mal con la reclamación de $250,000 que le hace un artista

NUEVA YORK, octubre 7. (US)—Se anunció hoy que Otto Kahn, el conocido banquero y filántropo, está tan gravemente enfermo, que si se obliga a hacer acto de presencia ante los tribunales para prestar juramento, puede causarle la muerte.

Estas declaraciones forman parte de un documento presentado por el doctor Charles G. Taylor, médico de Kahn, ante el Tribunal Supremo, en relación con la demanda por daños y perjuicios, ascendente a 250,000 pesos, instituída contra el banquero por Roslainda Morini, conocida estrella operática.

El documento fué presentado ante el tribunal para atestiguar las declaraciones de los abogados de Kahn, que manifestaron que el banquero no podía aparecer en el juicio, y pidieron que se le tomaran declaraciones en su residencia. El doctor Taylor declaró que Kahn ha estado bajo su cuidado profesional desde el 21 de agosto, fecha en que regresó de Europa, y que ha diagnosticado su caso como angina pectoris complicada con pulmonía.

El magistrado Mc Cook dió órdenes para que las declaraciones del doctor fueran tomadas en su residencia el 13 del corriente.

La Morini alega que Kahn elogió su voz y más tarde desmintió que había manifestado «que tenía una de las mejores voces que jamás ha oído».

SE TOMARA POSESION EL NUEVO SUPERVISOR DE LA SECRETARIA DE SANDIDAD

Hoy tomará posesión extraoficialmente, del cargo de Supervisor del Negociado de Inspección de Casas de Establecimientos y Bromatología de la Jefatura Local de Sanidad de la Habana, el Primer Teniente Abel Concepción, que hasta hace poco desempeñó igual plaza en el Hospital de Leprosos San Lázaro.

Por el Jefe Local de la Habana, Dr. López del Valle, lo presentó el Negociado, notificándole la decisión al Teniente Nemesio Rodríguez, que desde hace meses es supervisor del mismo.

ROBERTO MENDEZ SOLICITO PERMISO PARA INSTALAR UNA ESTACION DE RADIO EN PUERTO RICO

WASHINGTON, octubre 7. (US).—La Comisión Federal de Radio ha denegado hoy la instancia del señor Roberto Méndez, quien había solicitado autorización para construir una nueva estación emisora de radio en San Juan, Puerto Rico.

La Comisión agrega, que el señor Roberto Méndez no ha demostrado poseer los recursos financieros y técnicos necesarios para establecer la estación.

SE LABORA EN E. U. PRO COMERCIO CON CUBA

EL COMERCIO ENTRE E. U. Y CUBA FUE ANULADO POR LOS ELEVADOS ARANCELES

Cuba es el único país que tiene un Convenio Comercial con los E. U. Si no se logra demostrar al mundo que el Tratado es efectivo, no se puede dar confianza a los demás países

NUEVA YORK, octubre 7 INS—Un grupo de hombres de negocios interesados en el resurgimiento de las relaciones comerciales entre Cuba y los Estados Unidos, han constituido una Comisión dentro de la «Liga de Comercio Mundial».

Como primer acto, la comisión ha aprobado una resolución pidiendo a la Liga que recomiende al gobierno de los Estados Unidos que negocie un tratado de reciprocidad con Cuba, a base de reajustar los aranceles de manera que sea posible restablecer el comercio entre los dos países.

En el discurso que pronunció, felicitándose por la formación de la comisión citada, George F. Bauer, presidente de la Liga de Comercio Mundial, dijo:

«Cuba es la única nación con la cual los Estados Unidos tienen celebrado un tratado de reciprocidad. Durante muchos años, este convenio fué la base de un importante comercio exterior, pero el propósito de la reciprocidad ha sido anulado con la progresiva elevación de los aranceles No podemos esperar gran cosa de los demás países, hasta que no demostremos que nuestro único tratado de reciprocidad puede volverse a poner en condiciones de rendir un resultado útil y práctico. En la confección de aranceles deben ponerse siempre los intereses de la nación como un todo sobre los intereses particulares».

Son miembros de la comisión H. H. Pike, hijo, que fué elegido presidente; A. D. Hutcheson, presidente de la Cámara Cubana de Comercio en los Estados Unidos; Franklyn Johnston, director del American Exporter; Graham M. Brush, Edgard W. Smith. G. B. Blakeley, Carlos Garcí, R. F. Bausman, Guerra Everett y William H. Baldwin, que ha sido elegido secretario.

Al dar cuenta de los planes de la Comisión, Mr. Pike manifestó «que el comercio entre los Estados Unidos y Cuba ha desaparecido, casi».

«Después que los aranceles azucareros se elevaron en 1930. Cuba se ha perdido virtualmente como mercado para nuestras exportaciones dijo. «En 1931. Cuba solamente ha podido comprar 48 millones de pesos en productos americanos, mientras que este año el total será de unos 30 millones de pesos, o sea la séptima parte de lo que pudo ser, si se hubieran aprovechado las ventajas de la reciprocidad.

«La Comisión estudiará los distintos aranceles, lo mismo cubanos que americanos, que dificultan ahora el comercio entre ambos países».

Norman H. Davis, representante de Hoover, en Londres

Se trata de llegar a un acuerdo para la vigencia del plan para el desarme

Norman Davis

LONDRES, octubre 7.—(US).—Norman H. Davis, consejero especial del presidente Hoover, llegó hoy a esta ciudad, procedente de París y Ginebra, para tomar parte en las conversaciones preliminares para llegar a un acuerdo naval entre las cinco principales potencias, con el fin de poner en práctica el plan Hoover de desarme.

Davis se entrevistó en París con el premier Herriot.

Al desembarcar el representante de Mr. Hoover dijo:

«Me entrevistaré con un representante del gobierno inglés para cambiar impresiones, para preparar el camino.

«En julio se propuso que se celebrara una nueva conferencia naval, y se pidió a las cinco potencias que se pusieran de acuerdo.

«Se expresó en aquella época la opinión de los Estados Unidos y la Gran Bretaña debían ser las primeras naciones que discutieran los términos generales de la conferencia.

«Si llegamos a un acuerdo, invitaremos al Japón y más tarde a Francia e Italia.»

Los delegados azucareros con el Dr. R. Guerra

Trataron sobre los problemas azucareros internacionales y sobre la situación de Cuba

En la tarde de ayer los señores José Manuel Casanova, Aurelio Portuondo, Dr. Arturo Mañas y José Gómez Mena, que, en unión del señor Marcelino García, ausente en la actualidad, representaron al Instituto Azucarero en las conferencias azucareras de Ostende, se entrevistaron con el Secretario de la Presidencia, Dr. Ramiro Guerra, cambiando impresiones sobre los actuales problemas azucareros mundiales y cubanos.

La conversación fué amplia y cordial, durando más de dos horas, durante las cuale sel doctor Guerra se enteró detalladamente de la actuación de los delegados y del Instituto.

El Dr. Ramiro Guerra, experto economista, discutió con los visitantes sobre la cuestión azucarera, que conoce como pocos, y expresó a los delegados su conformidad con la actuación de los delegados en la conferencia de Ostende.

Los delegados salieron muy complacidos de la entrevista con el Secretario de la Presidencia.

EL CODIGO BUSTAMANTE RATIFICADO POR ECUADOR

En cable trasmitido a la Secretaría de Estado en el día de ayer, por el Encargado de Negocios de Cuba, doctor Mario Luque, da la noticia de que el Senado de la República del Ecuador acaba de ratificar, en tercera lectura, el Código de Derecho Internacional Privado, «Código Bustamante», obra primordial de la Comisión de Jurisconsultos de Río de Janeiro, celebrada en 1927, y consagrada por la Sexta Conferencia Panamericana.

Con esta nueva aprobación al ya universal Código «Bustamante», alcanza a quince el número de países del Continente Americano donde ya rige ese Cuerpo Legal, faltando sólo cinco repúblicas, sin contar los Estados Unidos de América, por ratificarlo y en los cuales se trabaja activamente para dejar terminada de manera definitiva la trascendental obra de la Codificación del Derecho Internacional Privado en América.

LA COMISION DE ACTAS DE LA CAMARA TAMPOCO SE REUNIRA ESTA TARDE

El caso pendiente del Sr. Germán S. López se resolverá en el mes de noviembre, pero ya puede ser considerado sustituto del doctor Gonzalo Freyre de Andrade, por el criterio unánime

Para la tarde de hoy, en la Cámara de Representantes, han sido convocados los miembros de la Comisión de Actas, por su presidente el doctor García Montes.

En su oportunidad esta noticia fué publicada por el DIARIO.

Pero es casi seguro que la referida Comisión no celebre junta, ya que el doctor García Montes se halla en la Provincia de Santa Clara en propaganda política, y la mayoría de los demás comisionados también está fuera de la Habana por las mismas razones.

Quiere decir que no habrá «ouorum».

Entonces se hará un nuevo señalamiento, tal vez para el mes de noviembre próximo que será cuando se resuelva la situación del señor Germán López, a quien ya puede considerarse representante sustituto del doctor Gonzalo Freyre de Andrade.

El propósito de la Comisión es el de aceptar la tesis del señor López en su reclamación como suplente, desechando la del señor Pío Arturo Frías que ha impugnado el derecho del señor López a ocupar la vacante dejada por fallecimiento, del doctor Gonzalo Freyre de Andrade.

Es casi seguro que en la sesión que celebren los comisionados en noviembre, se acuerde establecer un plazo prudencial para que se presente el señor Sergio Carbó—o al menos lo reclame—en solicitud de acta del doctor Miguel Angel Aguiar, también vacante por fallecimiento.

Si el señor Carbó no reclama, entonces la Comisión de Actas, dará posesión al señor Pío Arturo Frías del pupitre del señor Aguiar.

Por lo demás, no será hasta noviembre, que la Cámara se constituya en sesión pública para abrir la próxima Legislatura, quedando ya en condiciones de seguir laborando.

Conceden un plazo a Lancáster para salir de E. Unidos

El capitán aviador y su amiga la Keith-Miller se marcharán voluntariamente

Capt. William N. Lancaster

WASHINGTON, octubre 7. (US). —El expediente de deportación que instruye el Departamento del Trabajo contra los aviadores capitán William Lancaster, inglés, y Jessie M. Keith-Miller, australiana, se abandonará en el caso de que ambos voluntariamente abandonen el país la semana próxima.

El departamento manifestó hoy que, según tiene entendido, los dos aviadores se proponen embarcar para Inglaterra el 14 de octubre.

Lancaster estuvo complicado en la muerte del escritor americano Hayden Clark.

Después de una conferencia celebrada ayer entre el Secretario del Trabajo Doak y Phelps Ferris, abogado de Lancaster y de Keith-Miller, se convino en no continuar el expediente de deportación en el caso de que ambos decidan marcharse voluntariamente.

Tres heridos al chocar un auto con un tranvía

El chofer recibió lesiones de carácter grave. Declararon que el suceso había sido casual

En la esquina de Reina y Prado, tuvo lugar anoche un violento choque entre el auto de alquiler número 32803, que conducía Fidel García Pérez, natural de España, de 40 años de edad y vecino de Cuarteles número 20 y el tranvía 624, de la línea de Cerro-Aduana, que guiaba el motorista 5210, Manuel López Blanco, de Vapor 30.

TRES HERIDOS

En el accidente resultaron lesionados López Blanco, que recibió lesiones de carácter grave y menos graves los pasajeros que iban en su máquina: la señora María Martínez Febles, vecina de Animas número 1 y su hijo Bernardino Simón Martínez, que cuenta 17 años de edad, siendo todos asistidos en el primer centro de socorro por el doctor Escribano.

CASUALMENTE

En el hecho intervino el vigilante 1426, Roque Tomás, de la Cuarta Estación, quien condujo a los heridos al centro de socorro y procedió al arresto del motorista López Blanco.

Ante el teniente García, prestaron declaración el chofer García Pérez y el motorista López Blanco. Ambos afirmaron que el hecho había sido casual.

Agredidos tres hombres por un grupo, a tiros

El hecho ocurrió ayer tarde en Cienfuegos. Uno de los heridos tiene fracturado un brazo

CIENFUEGOS, octubre 7.

En el Hospital de Emergencias fueron asistidos hoy los individuos siguientes: Justino González Valdés, de 39 años, casado, jornalero, natural de Yaguaramas, vecino de Charcas, de la fractura del cúbito derecho en su tercio inferior por proyectil de arma de fuego de carácter grave; Mariano Alvarez, mayor de edad, natural de Cumanayagua, vecino de Charcas, de contusiones en la región lumbar y escoriaciones de carácter menos graves; y Ramón Morejón, natural de Yaguaramas, vecino de Guasimal, de una herida contusa, con formación de hematoma, menos grave.

Interrogado por la policía sobre el origen de las lesiones, Mariano Alvarez declaró que yendo ayer a las 2 y 30 de la tarde, en compañía de los otros dos heridos por la finca «Ponce», del barrio de Charcas, salieron de una casa vacía que existe en la finca Nazario Castellón y cuatro individuos más, quienes los agredieron a tiros y pedradas, pues tratan de despojarlos de una finca que poseen.

El hecho fué puesto en conocimiento de las autoridades, esperándose que de un momento a otro se dicte auto de detención contra los agresores.

Con la edicion dominical del DIARIO DE LA MARINA recibirá Ud. Orbe la magnífica revista en rotograbado

En el número del próximo domingo aparecen los siguientes trabajos:

LOS HOTELES FLOTANTES: Editorial sobre el problema de los barcos excursionistas que dan servicio de hotel mientras se encuentran en el puerto.

TOTO: Un delicioso cuento de Reynaldo López del Rincón, con ilustraciones de López Méndez.

ALTAMIRA: Una crónica de Orlando Cañizares sobre las pinturas rupestres de las famosas cuevas cerca de Santillana del Mar

JOAN CRAWFORD REGRESA DE EUROPA: Crónica cinematográfica de nuestro corresponsal en Hollywood: Hortensia Elizondo.

CIVILIZACIONES PRECOLOMBINAS DE CUBA: Un interesantísimo trabajo de J. A. F. de C. reproducido a petición por cortesía de los editores del Número Centenario del DIARIO DE LA MARINA.

LA FABRICACION INDUSTRIAL DE UNA CORISTA DE CINE: Curioso reportaje de la Meca del celuloide por Armand Artal.

EL TORERO JUANON: Delicioso cuento de José María Salavarría con ilustraciones de Echea.

LA COPLA ANDALUZA: Crónica descriptiva por Gonzálo G. de Mello.

EL MOVIMIENTO PERPETUO: Con motivo de un nuevo y original ballet montado en el Casino de París, por Lyssana, la estupenda bailarina de fama mundial.

EL LADRON GENTILHOMBRE ES UN MITO: Un envío de literatura policiaca de nuestra redacción en París.

VIAJES DE TRES MINUTOS: Sarajevo, la ciudad oriental de Bosnia que se hizo célebre en la guerra mundial, por Temple Manning.

DESDE EL LAGO DEL REY HASTA LA CATEDRAL DE ESTRASBURGO: Interesantísima crónica de nuestro Erich Stemberg, corresponsal en Berlín.

LA VIRGEN DEL ROSARIO Y EL TEMPLO DE SANTO DOMINGO: Por Eugenio Blanco.

Y las conocidas secciones de Modas, Deportes, Pasatiempos, Crucigramas, Película Mundial, Por Todo el Orbe, Páginas de los Niños, etcétera, etcétera.

UN DESPACHO TRASMITIDO POR EL GOBIERNO HA SIDO RECIBIDO EN EL PARAGUAY

El Gobierno paraguayo ha recibido la noticia con ciertas reservas, pero es sabido que el pueblo boliviano está muy disgustado por la derrota de sus ejércitos en El Chaco

ASUNCION, octubre 7. (US).—Según despachos recibidos en esta capital, se asegura que ha brotado una revolución en Bolivia, contra el gobierno del presidente Daniel Salamanca.

La noticia de la revolución en Bolivia se originó al publicar el gobierno un despacho radiotelegráfico interceptado por la estación local.

El referido despacho decía que el disgusto en Bolivia era grande, debido al fracaso del general alemán Kundt en su campaña contra las tropas paraguayas. La indignación popular ha llegado al extremo de que se ha iniciado una revolución contra el gobierno.

El gobierno paraguayo anunció que el mensaje interceptado había sido enviado desde La Paz a los oficiales bolivianos en la región del Chaco, y que el servicio secreto paraguayo lo había interceptado y enviado al Ministerio de la Guerra.

El gobierno acepta esta noticia con ciertas reservas—decía el parte oficial paraguayo—«pero es sabido que el pueblo boliviano está muy desatisfecho por el fracaso de sus ejércitos en el Chaco».

Doctor Daniel Salamanca, Presidente de Bolivia.

"El Nacionalismo de Hitler es un estado de exaltación de la juventud que cree redimir males", dice el Ministro alemán

El Exmo. Sr. W. Erythopel nos expone que el Convenio de Asilo no ha sido pactado entre Alemania y Cuba y que no ha sido todavía requerido por solicitante alguno

ESTAMOS en la Legación Alemana en el Vedado (Deutsche Gesandschaft) y pese a la hora, nueve menos cinco, la barriada parece sumida en un letargo matinal acogedor. La casa de Alemania está enclavada en la calle H, tal vez una de las más aristocráticas ruas, de más austera belleza y envuelta en un silencio que se adentra cuando

Wilhelm Erythopel, Excmo. Sr. Ministro de Alemania en Cuba.

se ha dejado la plebeya algarabía de la urbe.

Diagonal, la umbría de un parque de espeso follaje, los tonos jugosos del verde en ascenso y envolviendo la cuadra, los añosos laureles parecen adormilados aunque el sol comienza a rielar sobre sus hojas. Sensación grata de paz, de convento, de cualquiera cosa que no sea la inquietud pavorosa de la ciudad trepidante y beocia.

El Excelentísimo señor Wilhelm Erythopel, Ministro de la República Alemana acreditado en Cuba, nos recibe en su despacho con un cordial apretón de manos. Muy alemán, muy gentil y muy cordial es la manera efusiva de estrechar la diestra que ya conoce el periodista por haber vivido luengos años en ese emporio de cultura que, superándose, siempre ha traspasado sus fronteras.

Habíamos elaborado un cuestionario mental y el asalto se premeditaba con matutina alevosía, ya que habíamos de inquirir sobre los manidos problemas de la economía mundial, especialmente la de Alemania. La cantinela de la posibilidad de la vuelta del imperio al gran país de Schiller y de Beethoven, conocer la opinión del señor Ministro sobre la Liga de las Naciones y desde luego, abordar el tema obligado del desarme internacional, estableciendo la actual protesta de cofronterizos países de Alemania, que la ven armarse paulatinamente y hasta teníamos en lista la figura algo teatralizada de Adolfo Hitler, muy entusiasta y reformativa, pero...

—Créame que no sé nada de la política de mi patria. Estoy enterado de ella, exclusivamente, por las noticias cablegráficas—nos dice el Excmo. Sr. Ministro.

—El nacionalismo de Hitler es el ideal que sustenta una juventud que cree poder reformar, imponiendo sus novedosos planes. Igual que en todo el mundo. Aquí creo que también, acontece algo parecido.

Recordando algunas cosas del pasado, el señor Ministro se duele de que DIARIO DE LA MARINA no muestre en la actualidad aquellas ideas y entusiasmos germanófilos y por el contrario, ve que cuando la oportunidad le es propicia, nuestro periódico usa el alfiler de aguda punta.

Creemos oportuna una aclaración y así se la exponemos, en el sentido de que éste diario al igual que el pueblo de Cuba en su inmensa mayoría, siente por Alemania respeto, consideración, honda simpatía y admira la gloriosa patria de tantos próceres, al igual que a otra nación que haya derramado sobre la humanidad los preciaros destellos de su cultura. Sin una neta y absoluta especificación, el cubano siente hondo afecto por la tierra de Moltke e Hindenburg.

El periodista vuelve sobre el tema. Le interesa conocer el desenvolvimiento político de Alemania, pero el señor Ministro insiste en su su desconocimento.

—«Hitler, ha perdido una gran oportunidad que le ofreciera Von Papen. Ahora, en estos últimos tiempos, los ataques violentos del linder nacionalista contra la actuación del Presidente Von Hindenburg, le ha restado fuerza y protección entre sus mismos adeptos y nada de particular tendrá que caiga, por su propio peso». Hay un lapsus, que la gentileza del señor Ministro aprovecha para obsequiarnos con cigarrillos. Fumamos ambos y por entre los marcos de los cuadros y los objetos dispersos, se va enredando el humo nostálgico y gris.

Algo de actualidad que nos asalta. Deseamos conocer el criterio del señor Ministro respecto del derecho de asilo, ya que en la actualidad se ha hecho uso de él y existen refugiados en distintas legaciones.

—Hasta ahora, nadie ha venido a solicitarlo a esta Legación y espero que no llegue la oportunidad. Cuba y Alemania no han hecho nada, aun, a este respecto. En Europa por ejemplo, no se hace uso de ese derecho. Desde 1885 existe un tratado entre Bolivia, Brasil, Colombia, Chile, Uruguay es decir que el derecho de asilo se estableció entre la América Central y la del Sur.

Nosotros preguntamos aun, deseando conocer la conducta que asumiría la Legación de Alemania en caso de que alguien se asilara bajo su pabellón.

—De llegar las cosas a este extremo, me vería compelido inmediatamente a avisar al señor Secretario de Estado, pero ya le digo, espero que no suceda tal cosa.

Después, la charla se hace más interesante y nostálgica para el periodista que rememora, hurgando en el pasado, ya que tratamos sobre lugares que nos son muy amados de la añeja Alemania. El Excelentísimo Sr. Wilhelm Erythopel, con su cultura universal llevada a un grado de amenidad sugestiva en la precisa evocación de las cosas que fueron, hace que con la magia de esa virtud, naufrague el reporter en oleadas bienhechoras de confortación espiritual.

Pero, en seguida, se rompe el cerco y volvemos a chocar de nuevo con la aspereza de la realidad. Vuelven a juntarse efusivamente las manos, frases de gentileza y cordialidad suma.

Salimos del grato recinto de la Legación Alemana y despertamos, al golpe seco con la vida bajo la mañana gris y la humedad de la calle, que lo va enrareciendo todo en una diaria aleación de aspereza y acritud.

M.E.C.D. 2016

El fiscal pidió 14 años de presidio para los acusados de haber matado al señor Carlos Cuchet

CONFIRMADA LA PENA A LOS QUE AMENAZARON Y ROBARON A UN ANCIANO

Fueron condenados a diez años de prisión mayor, pues se les apreció la agravante de allanamiento de morada. No contentos con obtener $250 trataban de exigir la entrega de 1,500 más

La Sala de lo Criminal del Tribunal Supremo dictó ayer sentencia confirmando la dictada por la Sala Segunda de lo Criminal que impuso la pena de diez años y un día de prisión mayor a los procesados Luis García Betancourt y Ramón Bacallao Valdés (a) Monguito, por el delito continuado de amenazas condicionales de muerte con logro de propósito, apreciándoles la agravante de morada de la víctima.

El Tribunal del juicio condenó a dichos procesados conforme a la tesis mantenida por el acusador particular doctor Carlos M. Palma, y declaró probado que el anciano Manuel Hernández Febles, la víctima, para evitar las asechanzas a sus cuantiosos intereses, había abandonado su habitual residencia en una finca rústica y fué a residir a una casa situada casi en las afueras de San José de las Lajas, su pueblo natal. La desahogada posición económica de Hernández Febles, despertó en algunos de sus vecinos poco escrupulosos, el deseo de aprovecharse de la edad y achaques físicos del mismo y de la circunstancia de no tener en su domicilio otra compañía que la de su esposa enferma y una criada, para explotarle.

COMO CONSIGUIERON EL DINERO

A ese efecto, declara la Sala, en los primeros días del mes de agosto del año último, García Betancourt y Bacallao, se presentaron en el domicilio de Hernández, al que exigieron, mediante amenazas de muerte, la cantidad de cien pesos, que les fué entregada por el temor que inspiraron a la víctima y por el mismo procedimiento, como un mes después, obtuvieron de Hernández ciento cincuenta pesos más.

LE ARRANCARIAN LA CABEZA Y LE QUEMARIAN LA CASA

Insaciables García Betancourt y Bacallao, se presentaron por tercera ocasión en el domicilio de Hernández, el 10 de noviembre pasado y amenazándolo con arrancarle la cabeza y darle fuego a su casa, le exigieron $1.500 que había de entregarles al siguiente día, sin que se contentaran con otros cien que les ofreció Hernández, pero accedieron a que el día señalado les diera mil pesos y el jueves siguiente los otros quinientos.

ACTUA LA GUARDIA RURAL. LA CAPTURA

Como el amenazado no podía entregarles ninguna de esas dos partidas de dinero en tan corto plazo, temiendo que los procesados llevaran a efecto sus amenazas, puso el hecho en conocimiento del teniente de la Guardia Rural, Jefe del Puesto de San José de las Lajas, quien se apresró a detener a los delincuentes.

A ese fin apostó dos soldados vestidos de paisano en la casa y preparó un sobre con veinte billetes de a un peso cada uno y cuando uno de los procesados, García Betancourt—mientras el otro, Bacallao se quedaba vigilando—se aproximó a la casa y tomó de manos del anciano el sobre, los dos soldados lo persiguieron y capturaron ocupándole el dinero, mientras Bacallao que observó la escena, escapó a la carrera, siendo preso en su domicilio cuando acababa de desnudarse para preparar una coartada, la de estar durmiendo.

Hernández Febles, por temor a la repetición de las amenazas trasladó poco después de los hechos relatados, su domicilio a esta capital.

OINITTI Y LA DEPRESION ECONOMICA

(Por SALVADOR MASSIP)

La depresión económica es hoy la mayor preocupación de gobernantes, economistas, financieros y hombres de negocios. Todos tratan de explicarla y de resolverla; pero tal parece que la depresión desafía todos los esfuerzos de la inteligencia humana y que ha de continuar fatalmente su proceso sin que nada pueda desviarla del mismo.

Los economistas y los hombres de Estado son los que estudian la depresión con más ahinco. Uno de los que últimamente la han tratado con mayor extensión y profundidad ha sido Francesco Nitti, ilustre político italiano que en el antiguo régimen derrocado por Mussolini llegó a la Presidencia del Consejo de Ministros y que hoy vive desterrado en París. Nitti atribuye la depresión económica, principalmente, al aumento sin tasa de los gastos públicos que ha presenciado el mundo a partir de la Guerra Mundial.

«La idea de echar sobre el Estado todo gasto de importancia —dice Nitti— se ha extendido de tal modo que es ya un hábito mental de las gentes. Si hacemos un exámen de los gastos públicos antes y después de la guerra, nos encontraremos con que desde 1913 han aumentado con mayor rapidez que durante cualquier período anterior.» Efectivamente, en casi todos los países los presupuestos se han triplicado o cuadruplicado en relación con 1913.

Esto nos llevaría a la conclusión de que la Guerra Mundial había enriquecido a la humanidad, si no supiéramos que fué precisamente todo lo contrario: que costó **doscientos mil millones de pesos**, que en ella perecieron más de **diez millones** de hombres y que **veinte millones** sufrieron mutilaciones y heridas que los dejaron inútiles para el trabajo.

El empobrecimiento de las naciones del mundo es casi general; pero, caso inaudito, con la disminución de la riqueza ha coincidido un aumento de los gastos militares. A pesar del desarme o casi desarme que se impuso a las naciones vencidas, el mundo gasta anualmente en armamentos unos $600.000,000 más que en 1913. Esto se debe entre otras causas a que después de la guerra hay en Europa unos treinta y cinco Estados independientes, en vez de los veinte y cinco que antes había. Dice Nitti que desde 1919 Europa está **balkanizada.** Los trabajos de 1919 y 1920 le parecen injustos y absurdos, «concebidos por hombres ignorantes de los factores económicos y cegados por los odios de la guerra».

Nitti va a buscar las causas de la actual depresión económica en la naturaleza y carácter de la Guerra Mundial. Antes, la guerra no afectaba tan grandemente la producción. A veces se hacía por pequeños ejércitos de mercenarios o de soldados profesionales, que vivían de los países que invadían. Las guerras duraban muchos años sin que se afectaran grandemente los medios de producción. Pero la Guerra Mundial, que se hacía con grandes ejércitos nacionales, impuso a los beligerantes métodos de producción enteramente antieconómicos. Era necesario fabricar con urgencia armas y municiones y adquirir materias primas, sin reparar en costo. El resultado fué el nacimiento de las llamadas industrias de guerra, para las cuales el mayor interés estaba en que continuara la lucha. Al mismo tiempo se amasaban enormes fortunas. Esos afortunados y esas industrias, ya que no pueden mantener a los pueblos en guerra constante, los mantienen en el temor de nuevos conflictos.

Durante la guerra, todo el mundo se acostumbró a contar en millones, en centenares de millones, en miles de millones. Se perdió toda noción de economía. También se adquirió la convicción de que el Estado, con el crédito a su disposición, podía intentarlo todo, acometerlo todo, asumir la responsabilidad de todo. Con la paz, la producción volvió a los métodos normales; pero los gobernantes y los financieros, no. Siguieron elaborando planes absurdos, en los cuales se advertía una pérdida completa del sentido de la medida y de la proporción.

Observa Nitti que desde el fin de la guerra el mundo ha caído en el hábito de los grandes planes económicos y financieros. Los ex-aliados impusieron a Alemania los planes Daves y Young, que culminaron en el fracaso. Los comunistas, con los Planes Quinquenales, que aspiran a regular la producción completa de Rusia, han sido un poco más afortunados. Casi no hay país en que no se haya pensado en algún gran plan.

Antes de la Guerra Mundial, los gastos públicos de todas las naciones aumentaban muy lentamente. Su aumento corría parejas con el de la producción y de la riqueza. Los gastos públicos de la Gran Bretaña, que eran de 60.000,000 de libras en 1800, necesitaron cien años para llegar a 133.000,000 de libras en 1900; pero en estos últimos treinta y dos años han aumentado cinco o seis veces más y hoy ascienden a 800 millones de libras al año. Los de Francia, que eran de 1,000.000,000 de **francos en 1810**, tardaron cien años para llegar a 4,000.000,000 de francos en 1900; pero hoy ascienden a más de 50 000.000,000 anuales.

Los países que permanecieron neutrales también han aumentado extraordinariamente sus gastos. Suiza, por ejemplo, que en 1900 tenía un presupuesto de 100.000,000 de francos hoy tiene un presupuesto de 400 millones de francos.

Alemania, que fué vencida, que perdió por el Tratado de Versalles grandes extensiones de territorio, casi toda su flota de guerra y mercante, el 85 por ciento de sus minas de hierro, y sus colonias, y que, además, durante catorce años ha tenido que soportar la carga de las reparaciones, tiene hoy un presupuesto cuatro veces mayor que antes de la guerra.

Para hacer frente a este aumento constante de los gastos públicos, los Gobiernos apelan al recurso que tienen más a la mano y que consideran más seguro: el aumento de los impuestos existentes y la creación de otros nuevos. Los primeros que se aumentan son los derechos de aduana, que siempre son de grande y seguro rendimiento. Con ellos se puede alegar el pretexto de que se protegen las industrias nacionales. El resultado es la creación de las verdaderas murallas de tarifas que hoy separan unos países de otros y que tanto han contribuido a producir el actual estado de cosas.

Según Nitti, las tarifas proteccionistas se deben a una ilusión: la de creer que el aumento creciente de los gastos públicos se podía hacer pagar a los extranjeros en vez de hacerlo pagar a los nacionales. Esto sólo habría resultado cierto en único país proteccionista, rodeado de países no proteccionistas o librecambistas. Pero en cuanto se inició la elevación de las tarifas, todos los países hicieron lo mismo. Así, en 1930, cuando los Estados Unidos pusieron en vigor la ley Smoot-Hawley, veinte y tres países de Europa contestaron con represalias, llegando algunos a fijar cuotas y contingentes a los productos americanos.

Ahora, todos los países, en congresos, conferencias, asambleas y reuniones económicas y financieras tratan de buscar remedio a la situación. Pero las medidas que tomen no conducirán a nada práctico. «Las causas profundas de la crisis—dice Nitti— son la extravagancia en los gastos públicos, las reparaciones y deudas de guerra, y las excesivas tarifas proteccionistas.»

Según el ilustre político italiano, para resolver la situación hay que hacer todo lo contrario de lo que se ha hecho hasta ahora, o sea reducir los gastos públicos, cancelar las reparaciones y deudas de guerra, y derogar las tarifas proteccionistas.

Arrestada una cartomántica, por estafadora

Estafó 700 pesos a una anciana. Detenido un delincuente que se hallaba reclamado hace tiempo

El agente Pompilio Ramos, procedió al arresto de María González Fernández, conocida cartomántica por el sobrenombre de «La Señora Leo» cuyo consultorio lo posee en Gervasio número 1, con motivo de haber sido acusada por la anciana Manuela Fernández y García de haberle estafado más de setecientos pesos, cantidad que le exigió para lograr con ello la búsqueda de uno de sus hijos que se había perdido.

La detenida fué enviada el Vivac a disposición de la autoridad judicial correspondiente.

PROFUGO EN UNA CAUSA POR ESTAFA FUE DETENIDO POR LA P. JUDICIAL

El Subinspector Gayoso, procedió al arresto de Emilio Rosales Barrero de Manzanillo, de 50 años de edad, casado y vecino de Rosa Robes número 2 en San Antonio de los Baños, por reclamarlo la Sala Segunda de lo Criminal de la Audiencia de la Habana, en cuasa que aparece acusado de un delito de estafa por Oscar Nodarse Ramírez. El detenido fué presentado a la autoridad correspondiente.

DISPUSO DE LOS MUEBLES QUE LE VENDIERON A PLAZOS

La casa de Cernuda y Sobrino, establecida en Obispo 123, denunció en la Policía Judicial, que Pablo Blanco vecino de Príncipe 3, dispuso en su provecho de los muebles que le fueron vendidos a plazos, sin que hubiera terminado de abonarlos, perjudicándolos en la cantidad de 142 pesos.

El joven millonario Reynolds no dejó en su testamento ni un centavo a su viuda, la bella y famosa artista Libby Holman

Zachary Smith Reynolds

Libby Holman

NUEVA YORK, octubre 7 INS.—El testamento de Zachary Smith Reynolds, redactado el 21 de agosto de 1931, ha sido presentado en el juzgado de testamentarias. Según anunció exclusivamente News Service el doce de este mes, su viuda Libby Holman, que está procesada por la muerte del testamentario, no figura como heredera.

En el testamento se hacen donativos por la suma de 50 mil pesos a los amigos y el resto de la fortuna, que se calcula en 15 millones de pesos se reparte en porciones iguales entre su hermano Richard Joshua Reynolds sus dos hermanas, Mrs. Mary Reynolds Babcock y Nancy B. Reynolds.

Uno de los dontivos de 50 mil pesos se hacen a Albert B. Walker, íntimo amigo del joven Raynolds, que está procesado con la viuda.

Las otras dos personas que recibirán 50 mil pesos son Maxie Smiht Dunn, esposa de James S. Dunn, y John S. Graham.

También deja Reynolds 50 mil pesos a su primera esposa Anne Cannon Reynolds y a su hijo.

Como el testamento fué hecho antes del matrimonio con Libby Holman, algunos abogados sostienen que la sociedad conyugal puede anular la validez del documento.

Vistos ayer los recursos por la muerte de Lara

Los defensores solicitaron la casación de la sentencia que condenó a muerte a 2 acusados

La Sala de lo Criminal del Tribunal Supremo conoció ayer tarde de los recursos de casación por quebrantamiento de forma e infracción de ley establecidos por los doctores Carlos M. Palma y Francisco Felix Ledón, defensores de José Ramón Durán Mena, (a) Neno y de Víctor Rodríguez Seijas, (a) Vitico, condenados por la Sala Tercera de lo Criminal a la pena de muerte por el asesinato de Manuel Lara Camero, en Luyanó y Guasabacoa, el pasado 8 de noviembre; también estableció recurso el acusador particular doctor Alfredo de Castro Dueñas, a nombre de la señora Julia Varela viuda de Lara, en lo que respecta a la absolución de Marcelino del Busto al que acusaba de inductor del asesinato.

En primer término informó el doctor Palma, a nombre de Durán Mena, pidiendo que el fallo fuera casado y anulado, pues de los Resultandos probados por el Tribunal no se deriva que su patrocinado sea autor material directo del delito alegando que si bien llevó a los matadores hasta el lugar de la tragedia, lo hizo con desconocimiento del plan que iban a desarrollar los delincuentes y que todos sus actos posteriores a la consumación del crimen no son constitutivos de delito; pero que, caso de considerársele culpable, debe serlo como encubridor.

Después informó el Dr. Ledón, alegando diversos motivos de quebrantamiento de forma cometidos durante las sesiones del juicio oral, especialmente la en que él asistió, como defensor de Rodríguez Seijas, custodiado por un detective de la Policía Secreta por estar en calidad de detenido y también por haber declarado testigos cuyos nombres no coincidían con sus verdaderos.

El doctor Castro Dueñas, a su vez, habló, pidiendo que Marcelino del Busto fuera condenado como inductor, alegando que la Sala sentenciadora había incidido en quebrantamiento al no resolver la situación del mismo en el proceso.

Le siguió el Dr. Gustavo E. Delgado, defensor de del Busto, quien solicitó la confirmación del fallo combatido en la parte que concierne a su patrocinado.

Y, finalmente, el Teniente Fiscal doctor Francisco Varona Roura, instó del Tribunal que el fallo fuera confirmado en todos sus extremos, por no haber motivos de quebrantamiento ni de infracción de ley.

El acto quedó concluso para sentencia.

SE OFRECE A COOLIDGE LA PRESIDENCIA DE LA N. YORK LIFE INSURANCE

NUEVA YORK ,octubre 7 US.—El expresidente Calvin Coolidge sucederá a Darwin P. Kingsley como presidente de la Junta de directores de la New York, Life Insurance Company, según se anunció hoy en Wall Street. Kingsley falleció el sábado por la noche.

Aunque no se ha confirmado oficialmente la noticia, se rumora que el puesto le será ofrecido a Coolidge cuando la junta se reuna el jueves de la semana próxima. El expresidente fué elegido director de la compañía poco después de haber abandonado la Presidencia en 1929.

Coolidge estuvo hoy en Nueva York, para asistir a la reunión organizada ra de la Comisión ferroviaria de que es presidente.

DEMIENTE BUCKNER LA DESIGNACION DE COOLIDGE

NUEVA YORK, octubre 7 US.—Thomas A. Buckner, presidente de la New York Insurance Life Company, declaró hoy que no es cierto que vaya a ser elegido presidente de la Junta de directores de dicha empresa el expresidente Calvin Coolidge.

«Estoy seguro de que Mr. Coolidge no aceptaría ese cargo, ni otro cualquiera por dinero», dijo Buckner. «También estoy seguro de que no se le ofrecerá la Presidencia de la compañía. Todavía no se ha hablado acerca de la persona que haya de sustituir a Mr. Kinsley y dudo que se celebren elecciones antes de diciembre».

DECLARO EN EL JUICIO AQUILINO LOMBARD, UNO DE LOS QUE LE DISPARO

Los testigos de la defensa y los procesados declararon que el Representante Lombard acudió en tono cordial y amistoso, y que Cuchet, sin causa justificada, hizo la agresión a tiros

MATANZAS, octubre 7.

Dió comienzo hoy en la Audiencia de esta Provincia el juicio oral de la causa que se sigue por el homicidio de Carlos Cuchet, Secretario de la Junta Municipal del Perico y Corresponsal que era del DIARIO DE LA MARINA, al morir el 16 de enero último.

Como se recordará la tragedia tuvo su orígen en haber presentado escrito a la Junta Genciano Hernández, solicitando, con arreglo a la Ley, que se le diera de baja como afiliado en el Partido que militaba. Cuchet entregó a Hernández un recibo en el que omitía consignar el nombre del Partido, omisión que se consideró intencional y que hacía ineficaz y nulo dicho documento; Hernández se dirigió a Aquilino Lombard que se encontraba en el Ayuntamiento y que había asumido en esos días la dirección del Partido Liberal en el Perico y sabiendo, según se afirma, que Cuchet, a pesar de ser liberal obstruccionaba al Partido, se dirigió a la Junta Lombard para rectificar la omisión, sosteniendo unas palabras con Cuchet, quien disparó su revólver contra Lombard, que resultó herido de gravedad en una de las manos y recibió otras heridas. Así al menos aparece de lo actuado.

En la causa aparecen procesados José Zulueta, Arístónico Stables, Joaquín Calvar Benítez, y Julio Bulit, Integran el Tribunal los doctores Cristóbal Moré, Presidente, Santiago Smith, Juez Correccional llamado para formar Sala, Manuel Romeu Jaime, Adolfo Fernández Junco y Benito Costo, éste último Ponente.

Abierta la sesión el Secretario doctor Gustavo Lima dió lectura a las conclusiones del fiscal doctor Francisco Zayas, quien solicita la pena de catorce años ocho meses y un día de reclusión para cada uno de los referidos procesados y fija la indenización en favor de los herederos de Cuchet en cinco mil pesos. El acusador particular, doctor Rodolfo Méndez Peñate, interesa la pena de muerte, por asesinato y el defensor doctor Enrique Roig, la absolución de todos los encausados.

Son numerosos los testigos que han de declarar: 19 por el Fiscal, 23 por la acusación particular y 17 por la defensa.

COMO SE DESARROLLO LA SESION

La sesión de ayer del juicio fué bastante laboriosa. Se examinó, en primer término al procesado José Zulueta, quien manifestó que había sido empleado de la Secretaría de Gobernación y que el día de los hechos 16 de enero, hacía política liberal y se encontraba en el salón de actos del Ayuntamiento, con Lombard y otros, cuando llegó Genciano Hernández, con el recibo que le entregó Cuchet y en el que le faltaba el nombre del partido del cual se daba de baja. Presenció cuando Lombard le dijo a Cuchet que se había equivocado, y que debía extenderlo como procedía, contestándole Cuchet que en qué sentido se lo decía, argumentando Lombard que como caballero y como hombre. Agregó que Cuchet sacó el revólver y disparó contra Lombard, el que al caer disparó contra Cuchet; terminó diciendo que no sabe que ambos estuvieran disgustados.

Julio Bulit, el otro procesado, manifestó que ignora lo ocurrido pues él no se encontraba en la Junta; estaba en la Administración Municipal y al sentir los disparos bajó y vió parapetado a Lombard; añadió que él no usa revólver.

Arístónico Stables, también procesado expuso declaró que ignora lo que ocurriera pues él no estaba en la Junta cuando se desarrolló la tragedia, diciendo lo mismo Joaquín Calvar.

A solicitud del doctor Méndez Peñate se alteró el orden de la prueba, disponiéndose se praticase la pericial, que no pudo serlo por no haber comparecido los Peritos.

Se pasó al exámen de los testigos, declarando Aquilino Lombard, el que en una extensa declaración dijo que la agresión que le hizo Cuchet fué extemporánea y habló del respeto mutuo que se deben los políticos y que en el Perico existen rivalidades hondas, entendiendo que por venganzas de los conservadores se ha llevado a los procesados al banquillo, acusándolos falsamente.

Expresó que, como el Tribunal verá, ningún testigo acusará a los procesados y que para algunos él tiene caracter impulsivo pero que él está muy lejos de ello, pues, precisamente en buenas formas se dirigió a Cuchet y al reclamarle hiciera constar el nombre del Partido del que se daba de baja Hernández, Cuchet lo agredió a tiros, respondiendo él a la agresión siendo el último disparo el que recibió en la mano.

Aclaró que los testigos que declararían en su contra son adversarios políticos suyos y que Cuchet había sido nombrado Secretario con su aquiescencia. También dijo que Cuchet y Noble habían tenido disgustos por cuestiones sociales y él trató de hacerlos amigos a lo que se negó Cuchet.

Le siguió Juan T. García, Conserje de la Junta, quien expuso que vió llegar a Lombard el que en términos corteses habló a Cuchet, cambiándose palabras, sacando Cuchet el revólver y disparando contra Lombard, no viendo más nada por haberse retirado temiendo ser alcanzado por un balazo.

Carlos Cuchet, secretario de la Junta Municipal Electoral del Perico, muerto trágicamente el 16 de enero último, después de un serio altercado con el Representante Aquilino Lombard. La primera sesión del juicio oral de esta causa se celebró ayer en la Audiencia de Matanzas, en la que los cuatro procesados negaron su participación. Cuchet era corresponsa ldel DIARIO DE LA MARINA en la citada población, al ocurrir su muerte.

Valentín Mederos dijo que Lombard se dirigió a Cuchet, el que le dijo a Lombard que si como hombre se hacía la observación del recibo, contestándole Lombard que como caballero y como amigo y si era precisamente como hombre, a lo que Cuchet sacó el revólver disparando contra Lombard.

Genciano Hernández, manifestó que al recibir el documento aludido ya repetidas veces aquí, lo llevó a Lombard creyendo que algo le faltaba, dirigiéndose Lombard a Cuchet para que lo rectificara; en forma correcta le dijo que lo arreglara poniéndole el nombre del Partido, cruzándose entre ambos algunas frases y sacando Cuchet el arma, no viendo más porque se fué para la calle temeroso de resultar herido.

Telesforo Ortega dijo que estaba frente a la Junta y vió salir a Lombard, revólver en mano y a Zulueta después.

Sobre el número de disparos hechos no se ha llegado a precisión, pues unos dicen que oyeron seis y otros ocho.

El acusador particular pidió la suspensión del acto por encontrarse indispuesto y la Sala accedió, acordando continuarlo el próximo día 20 del actual.

CORRESPONSAL.

Información Telegráfica del Interior de la Isla

POR NUESTROS CORRESPONSALES

Pinar del Río

DENUNCIA PRESENTADA AL GOBERNADOR

PINAR DEL RIO, octubre 7. —José Sandoval, ex-Jefe de Policía, y líder político de Cabañas, denunció ante el Gobernador provincial interino doctor O. Cherony que el Concejal Francisco, se ha apoderado a la brava, de la presidencia del Ayuntamiento, negándose resueltamente a abandonar dicho cargo que no es a él a quien pertenece, sino a Ramón Pedro Barberán, creando con ello una situación anómala que entorpece la marcha de los asuntos municipales. El Gobernador trasladó el telegrama al Fiscal ,y éste ordenó al Juez de Instrucción de Guanajay, doctor Nodarse la formación de la causa correspondiente por usurpación de funciones.

EL CULTIVO DEL ARROZ

El teniente coronel Benítez, comandante militar de la provincia ha dirigido una Circular a la fuerza de su mando ordenándole realice toda clase de gestiones para intensificar el cultivo del arroz, en la región, dándole instrucciones a este respecto, y conminándolos a que empleen los medios persuasivos a su alcance, para que induzcan al agricultor a la siembra de dicho cereal lo que ha sido comentado muy favorablemente.

SENTIDO FALLECIMIENTO

Ha causado hondo dolor en esta sociedad, donde se le apreciaba mucho, el fallecimiento del doctor Gastón Ruiz Comesaña, Juez de Instrucción de este Partido, ocurrido en New York. Damos a sus familiares el más sentido pésame. —Corresponsal.

SUFRIO UN COLAPSO EL CAPITAN NICOLAS MARTINEZ

Ganajay, octubre 7.

El capitán Nicolás Martínez, que acompañaba al General Herrera en su viaje hacia Santa Cruz, sufrió un colapso en esta villa al pasar por frente al café El Niágara.

Fué asistido por los doctores Nuevo y Regal, habiéndose solicitado una ambulancia para que lo trasladé al Hospital Militar de Columbia.

Corresponsal.

NOS VISITAN DE NUEVO LOS EMPLEADOS DE COMUNICACIONES

Guanajay, octubre 7.

Los empleados de Comunicaciones nos han visitado de nuevo para solicitar de nosotros que elevemos por medio de las columnas del DIARIO, hasta el Secretario de Hacienda su ruego de que se les satisfagan sus haberes correspondientes al mes de mayo, pues se encuentran en la más penosa de las situaciones.

Corresponsal.

UNA COMISION TECNICA DE LA SECRETARIA DE AGRICULTURA FUNDA CLUBS AGRICOLAS

SAN JUAN Y MARTINEZ, (P. del Río octubre 7. Encuántrase en esta localidad una comisión técnica de la Secretaría de Agricultura, Comercio y Trabajo, realizando propagandas a favor del establecimiento de clubs agrícolas, habiendo organizado dos de dichos clubs en Vivero, uno en Las Delicias y otro en Vega Mora, especializados en cultivo de tabaco.

UNA CONFERENCIA DE GRAN LUCIMIENTO

La conferencia del Teatro Ideal, llevada a efecto hoy, fué un verdadero acontecimiento. Escogida concurrencia calorizó estas actividades y aplaudió delirantemente a los distinguidos conferenciantes doctores Cloaldo Arias, Elpidio Pérez, Román Pérez e ingeniero Cortina.

Corresponsal.

La Habana

FALLECIO EL OBRERO ALCANZADO POR LA EXPLOSION DE UN BARRENO

MARIANAO, octubre 7.

El obrero José Fernández Fernández, natural de España, de 32 años de edad, vecino de la calle 15, entre 18 y 20, en el Reparto Almendares, que había sido lesionado en la cantera «Caimito» por la explosión de un barreno, falleció hoy en la clínica «Gustavo de los Reyes» sita en 21 y G, en el Vedado. Del fallecimiento de este obrero se dió cuenta a la policía, y al dueño de la cantera Sr. Juan Antonio Gomez, vecino de San Indalecio 23 en Jesús del Monte.

UN ROBO

Angel Campoamor Pérez, español, de 25 años de edad, vecino de Real 178, denunció que fracturándole el candado de su habitación, penetraron en la misma, robándole ropas y prendas que estima en cincuenta pesos, ignorando quien haya sido el autor.

LO GOLPEARON CUATRO INDIVIDUOS

El vigilante Antonio González, condujo al Centro de Socorro, a Juan Peña Fernández, natural de España, de 42 años de edad, vecino de Corrales 42, en la Habana, siendo asistido de contusiones menos graves en diferentes partes del cuerpo. Dijo que había ido con cuatro individuos cuyos nombres desconoce hasta el parque Miramar, donde aquellos le dieron de golpes sin que sepa el motivo de tal agresión.

DENUNCIA LA SUSTRACCION DE UNOS MUEBLES

El Alférez de navío, Octavio Galleti, que presta sus servicios en el cañonero «10 de Octubre» fondeado actualmente en la rada de Jucaro, denunció que por mediación de su asistente Sigfrido Castillo Torres, le alquiló su casa, sita en la Avenida 12, entre las Avenidas 9 y 10, Alturas de Almendares, con los muebles que tenía en la misma, a una señora que dió el nombre de Antonia Bonet de Castro, cuya señora vendió los muebles, que son unos de la propiedad de Evaristo Ulloa, y otros que se pagaban a plazos; habiéndose enterado que dicha señora se le conoce también por María C. de Calvo, María C. de López o María de Fuentes, con el sobrenombre de «La Dama Enlutada», la que acostumbra a realizar esas estafas, y la cual ha desaparecido.

Corresponsal

LA COMISION DE PADRES, VECINOS Y MAESTROS VIO AL SEÑOR SUBSECRETARIO

SURGIDERO DE BATABANO, Habana, octubre 7. La comisión presidida por el doctor Pedro Pons, presidente de la «Asociación de Padres, Vecinos y Maestros» de esta localidad, dió cuenta a esta entidad de la visita hecha al Subsecretario de Instrucción Pública, doctor Romero, en gestión para conseguir la creación de la escuela náutica, mostrándose optimistas los señores comisionados.

La expresada escuela, cuya creación se gestiona, ha sido interesada por varios padres y luchan intensamente hasta obtenerla las principales autoridades y el doctor Silvestre Anglada, Representante a la Cámara, muy querido en este pueblo por ser el autor de una Ley según la cual se regula la pesca y venta de la esponja, muy beneficiosa a esta localidad y que evitaría la ruina de tan importante industria.

Corresponsal.

Matanzas

DESTRUIDA POR EL FUEGO UNA CASA

Matanzas, octubré 7.

Ha sido completamente destruida por un voraz incendio la casa que en el barrio de Palatino, del término de Sabanilla, posee el señor Primitivo Alvarez López.

LESIONADA UNA MENOR

La menor Adelina Jorge Ortega, vecina de la finca El Deseo, ha sufrido varias lesiones de carácter grave.

Se desconocen las circunstancias del hecho.

DOS PROCESADOS

El Juez de Cárdenas ha dictado auto de procesamiento contra Manuel Cabrera Morales, por robo habiéndole señalado 200 pesos de fianza para que pueda gozar de libertad provisional.

También ha procesado el citado funcionario a Pastoriza González por imprudencia.

Corresponsal

Santa Clara

SE LE DISPARO EL FUSIL HIRIENDO A UN NIÑO

SANTA CLARA, octubre 7.— Federico de la Torre, sargento del ejército denunció que ayudándolo a mudarse en Isabela de Sagua, José Benítez, cogió éste su fusil el que se le disparó hiriendo gravemente al menor Oriel Costa Morejón.

LA AMENAZO CON UN REVOLVER

Ana Rosa Veliz Jiménez, participó a la Policía que su convecino Aurelio Morales Consuegra, de Isabela de Sagua, la amenazó con un revólver por no acceder ella a sus pretensiones amorosas.

SE LLEVO MAS DE $3.000.00

Enrique Oliver Rodríguez del Rey y Julián Enrique Gómez, Administrador y Contador de la Sucursal del Banco del Canadá en Placetas, denunciaron que Fernando García Román, Cajero del mismo, se apropió de la suma de $3,000.73 propiedad del Banco.

OTROS SUCESOS

A consecuencia de intoxicación ha fallecido Sinforiano García Martín, vecino de la finca Canta Brava, de Zaza del Medio.

En una finca de Hoyo de Manicaragua se incendió la casa de vivienda propiedad de Antonio Arencibia Hernández, ignorándose las causas del siniestro. No hubo desgracias personales que lamentar. —Corresponsal.

UN AHORCADO

SANCTI-SPIRITUS ,octubre 7.—En su finca, situada en la hacienda «Yayabo», de este Término Municipal, amaneció ahorcado el señor Angel Pentón Perdigón, blanco, casado, cubano. Dado aviso del suceso a la Jefatura de Policía, por su hermano Modesto, salieron para el lugar mencionado el teniente José González, con varios números del Ejército, acompañados del capitán de Policía, señor Díaz Viciedo y varios vigilantes; el médico municipal, señor Martínez Carreras. Ignóranse las causas que hayan motivado la determinación de quitarse la vida el señor Pentón. El Juzgado de Instrucción actúa.—Corresponsal.

INTOXICACION

CIENFUEGOS, octubre 7. (Por telégrafo).—Adela Cuesta García, natural de Cienfuegos, de 38 años de edad, casada, vecina del hotel «Victoria», en esta ciudad, fué conducida por Pedro Delgado al Hospital de Emergencias, donde fué asistida de una grave intoxicación, que se produjo al ingerir sustancias tóxcias desconocidas.

Se cree que se haya tratado de suicidar por encontrarse enferma.

Fué trasladada al Hospital Civil. Por su estado de gravedad no pudo prestar declaración.— Corresponsal.

Camagüey

CONDENADO A 17 AÑOS DE PRESIDIO EL MATADOR DE SALVADOR MARTIN DELGADO

Camagüey, octubre 7.

Ha sido condenado hoy a 17 años y cuatro meses de prisión y a pagar 3,000 pesos de indemnización el señor Arturo Martínez García que dió muerte a puñaladas durante el transcurso de una violenta discusión a Salvador Martín Delgado en la Colonia Julieta, del barrio de Ranchuelo.

PROCESADOS DOS INDIVIDUOS QUE ABUSARON DE UN MENOR

Rafael Rodríguez Verdager y Juan Martín Torres han sido procesados con motivo de haber abusado del menor Oscar González Martínez de diez años de edad.

CONDENADO POR SEDUCCION

Ha sido condenado a catorce años, ocho meses y un día Herminio Rosabal Agüero, a causa de haber seducido el día nueve de agosto, en la Colonia Trinidad, a la niña de trece años Aracely Tejada, abusando del estado de idiotez de la menor y de la confianza que le inspiraba.

Corresponsal.

BARCOS QUE SE ESPERAN

OCTUBRE 8.

Habana de la Coruña, Siboney de Veracruz, Oriente de New York, Florida de Key West.

Mal estado de las aguas que toma Quivicán

Se ordena su cloronización. Visita de inspección a las Escuelas de las Enfermeras

Bacteriológicamente malas son las aguas de consumo del pueblo de Quivicán, según informó ayer al Director de Sanidad el doctor García Hernández, Director del Laboratorio Nacional, previa comprobación por medio de un análisis de que contiene una gran cantidad de bacterias no patógenas por cada centímetro cúbico.

Las aguas de consumo de Quivicán proceden del acueducto de la localidad debidamente autorizado por cuyo motivo el Director de Sanidad dirigió urgentemente una comunicación al Jefe Local a fin de que obligue a la empresa propietaria a cloronizar las referidas aguas para garantía de los vecinos.

LOS NUEVOS ENFERMEROS

Con vista de la consulta hecha por el Jefe Local de Gibara en relación con los certificados de capacidad expedidos por los directores de escuelas de enfermeros, el doctor Fernando Rensoli, Director del ramo informará tienen validez hasta tanto se reuna el Tribunal de Exámenes de la Universidad Nacional y otorgue el Título definitivo.

Obedece ese informe del Dr. Rensoli a que el Administrador del central «Santa Lucía» se ha negado a aceptar el certificado número 15,832 de 5 de mayo último extendido por el doctor Miguel A. Rodríguez Machado, Director del Hospital de Mazorra a favor del señor Gumersindo Escalona Acosta, consignando haber terminado los 36 meses de práctica consecutiva que señala el Reglamento.

LAS ESCUELAS DE ENFERMERAS

Próximamente, cumpliendo instrucciones del Secretario de Sanidad, la señora Verena Jover de Núñez Parra, que desempeña en la actualidad, interinamente, la Jefatura del Negociado de Enfermeras. Llevará a cabo una visita de inspección a todas las Escuelas de Enfermeras de la República, a fin de informar sobre el número de alumnas y profesores, disciplina, etc., que rija en ellas.

BOLSA DE NEW YORK. (Véase COTIZACIONES). Página ONCE. MERCANTIL.

M.E.C.D. 2016

Existen encontradas opiniones en relación con la concertación del tratado comercial con el Uruguay

EL CONSUL DE RUMANIA REFUTA LA DECLARACION DEL DE SANTO DOMINGO

El Cónsul de El Salvador dice que no asistió a la reunión del Cuerpo Consular ni fué invitado a ella, por lo cual ignora lo relacionado con la expulsión de su colega Pablo Cabral y Báez

El Cónsul de Rumanía en la Habana, señor F. Pérez de la Riva, ha enviado al Cónsul General de la República Dominicana en esta capital una extensa carta en relación con la Revista Consular y con las declaraciones hechas por el señor Cabral y Báez en relación con la Revista Consular en este periódico.

Dice el señor Pérez de la Riva entre otras cosas, que la Revista Consular no es un instrumento de carácter tan individual, sino que es el órgano oficial del Cuerpo Consular Extranjero acreditado en la Habana.

«El Infierno está empedrado de buenas intenciones—agrega en su carta—y yo no dudo de que las suyas sean excelentes; pero lo cierto es y perdone si maltrato sus ilusiones, que su actuación, muy valiosa en la Revista, se ha limitado tan sólo a enviar algunos artículos, de sumo interés, sobre la República representada por usted. Por otra parte, el auge obtenido por nuestra revista se debe, principalmente, al señor Cónsul General de Dinamarca, que es quien ha obtenido mayores contratos de anuncios, lo que asegura su marcha financiera.

Esto en cuanto a la carta que el señor Pérez de la Riva envía al señor Pablo Cabral y Báez.

Por otra parte, el primero manifiesta asimismo que la demora de la aparición de los últimos números de la Revista Consular, se ha debido a una orden del Decano, a fin de que no se insertasen las frases pronunciadas por el señor Cabral, contraviniendo a lo que acordara el Cuerpo Consular.

Y dice, por último, el señor Pérez de la Riva al señor Cabral y Báez: «Terminado ya el incidente que retardó la salida de dicha Revista, espero en breves días tener el gusto de remitirle un ejemplar, cada vez más pujante».

En definitiva, el motivo de esta carta del Cónsul de Rumanía al de Santo Domingo, se debe, únicamente, a unas declaraciones del segundo, en la que manifestaba ser la Revista Consular obra mantenida principalmente por el calor de sus entusiasmos.

EL CONSUL DE EL SALVADOR

En relación al incidente ocurrido entre el Cónsul de la República Dominicana y el Cuerpo Consular Extranjero acreditado en la Habana, hemos recibido la siguiente carta, calzada con la firma del Cónsul General de la República de El Salvador en la Habana, fechada ayer.

Dice así la misiva del señor J. D. Corpeño:

Señor Director del DIARIO DE LA MARINA. Ciudad.

Muy honorable señor: Con la más profunda sorpresa he leído en su bien acreditado diario, de esta fecha, al hacer referencia al incidente ocurrido con mi honorable colega el señor don Pablo Cabral y Báez, Cónsul General de la República Dominicana en Cuba, que el Cónsul de la República de El Salvador, entre otros, concurrió y habló en la reunión del Cuerpo Consular el martes de la presente semana.

Debo manifestar a usted en honor a la verdad, de la manera más enfática, que es primera noticia que tengo de que se haya reunido el Cuerpo Consular para tratar de asunto relacionado con el señor Cabral y Báez. Yo, ni he recibido invitación ni he concurrido.

Como se que su diario goza de gran prestigio, defendiendo los fueros de la verdad, ruego a usted muy encarecidamente tenga la gentileza de dar publicidad a la presente carta.

Con mis agadecimientos anticipados por su deferencia, me suscribo su muy atento y S. S.,—J. D. Corpeño, Cónsul General de El Salvador»

GOBERNACION RECOGERA LAS TARJETAS DE INDIGENTES

El Secretario del Interior ha ordenado la recogida de las tarjetas expedidas a los indigentes por el Comité del Desocupado, a fin de devolver más tarde y personalmente las que, a su juicio sean de razón Obedece esta medida a que en algunos establecimientos se han encontrado mercancías pertenecientes a la referida institución de socorro.

Economías bién entendidas

SE habla de nuevas reducciones en los gastos públicos, justificadas por la imperiosa necesidad de aliviar la situación financiera del Estado.

Como es imposible seguir cercenando los sueldos ni aun en el supuesto de que fuera dable abonarlos en lo sucesivo con puntualidad, parece que se piensa, por lo que toca al personal, amortizar toda plaza cuyo mantenimiento no sea absolutamente necesario.

Esto, sobre ser práctico y conveniente para la propia Administración se define como más humanitario que el procedimiento de rentar con mezquindad los cargos públicos, lo cual equivale a condenar a todos los funcionarios y empleados a sufrir no estrechez, sino, por lo general, miseria, para evitar disminuir la nómina de los mismos. Los más no deben resultar sacrificados en beneficio de los menos, con mayor razón si, como en este caso, los menos son aquellos que no prestan un servicio útil o, si lo prestan, cabe prescindir de él. Librar de ese peso muerto al presupuesto, es algo más que hacer una economía.

Siempre sería muy recomendable esta política depuradora de los gastos públicos, a que al parecer se inclina el Gobierno; pero en momentos de tanta penuria como los actuales, en que todo ahorro es poco, no hay otro remedio que adoptarla con presteza. En buena doctrina, si en la Administración nunca, ni en las épocas de gran bonanza, debe haber una burocracia que por excesiva arruine al Estado y deprima o arruine también la economía del país, al que no puede castigarse en vano con tributos onerosos para sostener parásitos sociales, menos debe haberla cuando el empobrecimiento alcanza a todos y, por consecuencia, están en constante e incontenible descenso las rentas fiscales.

Es, pues, plausible que se vaya resueltamente a la supresión de todo cargo cuyo mantenimiento no responda a una verdadera necesidad y justifique ella el sacrificio que implica el gasto. Pero como no es lógico creer que las plazas innecesarias sean tantas que su abolición determine un considerable alivio para el Tesoro, convendría buscar por otros medios otras sustanciosas economías. Y uno posible y fácil estaría en la modificación del sistema tributario, al objeto de sustituir aquellos mipuestos complicados y de poco rendimiento, cuya fiscalización y cobranza requiere plantillas de personal al que para pagarle no basta, quizás, con lo recaudado por algunos de esos tributos. Un examen de las nóminas del personal correspondiente a Rentas de Aduanas y Rentas Terrestres, que según lo presupuesto rinden cantidades aproximadas, acaso serviría para ilustrar acerca de la conveniencia de simplificar—ya que no unificar, si fuese factible—en cuanto a las últimas, el régimen o, mejor dicho, los regímenes a que están ajustádas.

Con vista no ya al interés del contribuyente, sino al que debe haber en preservar la moral pública, susceptible de relajarse en forma insospechable cuando el tributo incita al fraude, conviene poner mano en la reforma del sistema tributario, aprovechando los trabajos técnicos ya hechos, que señalan orientaciones muy certeras y dignas de ser tomadas en consideración. En esta empresa, desde luego difícil pero no tanto como para asustarse de ella, tiene el ilustre rector interino de la Secretaría de Hacienda un ancho campo en el que puede lucir sus conocimientos y sus dotes de estadista versado en las ciencias económicas, prestando, al propio tiempo, un inmenso servicio al país si la obra que de él cabe esperar mejora el régimen financiero del Estado y al aliviar la situación del Erario público consecuentemente levanta un poco la economía nacional.

SANIDAD ORDENA HACER OTRA INVESTIGACION EN EN EL BANDO DE PIEDAD

Recibió ayer el Secretario de Sanidad la visita de una comisión, en la que figuraban el capitán aviador del Ejército Nacional señor Torres Menier, doctor Ezequiel Vieta Ferro, señor Leopoldo Supervielle y señoras Berneita M. Lewis, Caridad Estévez de Vieta, Electa Fe da la Peña, Hortensia del Castillo de Pérez y Cecilia González, con la señorita Mercedes Ardiaca.

Esta comisión entregó al Secretario una denuncia detallando las irregularidades realizadas por la actual Directiva del Bando de Piedad, pidiéndole que las autoridades intervengan para bien de la citada institución. En atención a esta solicitud el Secretario de Sanidad prometió designar un funcionario de su Departamento para que haga una visita de inspección al local que ocupa el Bando de Piedad.

EL ACUEDUCTO DE BARACOA

El señor José Abalo, Administrador del Acueducto de Baracoa, se ha dirigido al Secretario de Sanidad para quejarse de los procedimientos que emplea el Jefe sanitario de esa población, con el propósito de perjudicar los negocios del Acueducto.

Dice el señor Abalo que el Jefe Local de Sanidad ha ordenado a un barrendero que se encuentra a sus ordenes que vaya a recoger muestras de agua del Acueducto en botellas sucias, para que el análisis del Laboratorio Nacional califique el agua como impropia para el consumo.

Está desde ayer en libertad el aviador 'Potaje'

No se hallaron motivos para su reclusión. La Secreta investiga las actividades oposicionistas

Desde ayer goza de libertad Emiliano Solórzano, (Potaje), quien se encontraba recluído en el Castillo del Príncipe, a disposición del Jefe de la Secreta.

No se encontraron razones que aconsejaran la continuación de su prisión, pues las investigaciones practicadas alrededor de sus actividades oposicionistas, dieron resultados favorables para el encarcelado.

GOBERNACION INVESTIGARA

De acuerdo con la Secretaría de Estado, la de Gobernación, por medio de los Cuerpos de policía, procederá a investigar la actuación de las distintas personas que se encuentran asiladas en las legaciones extranjeras.

Del informe que rindan las policías depende el que se acceda o no a que los asilados abandonen el territorio nacional.

SUSPENDIDA LA FIESTA ANUNCIADA PARA AYER EN LA ASC. DE DEPENDIENTES

Con motivo del mal tiempo se suspendió la fiesta que debía celebrarse anoche en la Asoiación de Dependientes, acto en el que debían tomar posesión de sus cargos las damas que integran el Comité de Damas que habrá de asesorar a la Junta Directiva en todo lo que a derechos y deberes se refiere en cuanto a servicio de las damas asociadas a dicha Asociación.

Se avisará oportunamente el día en que ha de celebrarse.

LA ESTADISTICA

Por ABELA

—Aquí viene un informe de la Comisión de Estadísticas, asegurando que los cubanos en un año, hemos dejado de comer 50.000,000 de kilos de arroz.
—No creas nada; eso lo dice para que se piense que comemos algo más...

LOS ACONTECIMIENTOS ULTIMOS HAN DEMORADO EL ESTUDIO DEL CONVENIO

La Secretaría de Esatdo no tiene notificación oficial de que haya dos señoritas cubanas asiladas en la Legación Británica. Los demás asilados no tienen causa política ni común pendiente

Un grupo de periodistas, que representan diarios extranjeros y locales, se acercó en el día de ayer al doctor Orestes Ferrara, para captar noticias relacionadas con la Secretaría de Estado, la de Hacienda y acerca de la situación general del país.

El Canciller acababa de llegar de la oficina de las Finanzas, donde despachara hasta dadas las once de la mañana. Pocos minutos después de llegar al ex convento de Belén, tomaba asiento en el gran salón de su despacho, situándose al centro de los repórters habaneros y extranjeros.

Una de las preguntas que contestó el doctor Ferrara a los periodistas, fué la relacionada con los señores que se encuentran asilados en Embajadas y Legaciones de esta capital.

A ese respecto pudimos saber que de los nueve asilados—oficialmente conocidos por la Cancillería—no pesa sobre ninguno acusación, ni por delito común ni político. En cuanto a la primera clase de delitos quedan descartados completamente de toda sospecha—los asilados son todos personas distinguidas—y en lo que respecta a los políticos, la Secretaría de Gobernación dirá la última palabra, después que escuche los informes de la policía.

También se habló de las dos señoritas que se encuentran albergadas en la Legación de la Gran Bretaña, y el Canciller manifestó, al referirse a este asunto, que ni la señorita María Teresa Freyre ni la señorita Clara Porcet se encuentran en condición de asiladas en la referida Legación inglesa. Quizás vivan allí temporalmente, pero en la Secretaría de Estado no se ha recibido una sola comunicación oficial a este respecto. Por otra parte, pudimos enterarnos que ambas señoritas, Porcet y Freyre, embarcarán en breve, abandonando el territorio nacional.

GOBERNACION ACTUARA

También manifestó el Canciller que había hecho imprimir una lista con los nombres de todos los asilados en Legaciones y Embajadas extranjeras, lista que enviará oficialmente a la Secretaría de Gobernación para que este Departamento de la Administración, por medio de su policía, investigue la personalidad de todos los asilados. Se hará un expediente de cada uno de ellos, en el que constará si existe o no delito, para más tarde, en vista de los informes, extender los pasaportes a aquellos que quieran abandonar la República. En cuanto a la Secretaría de Estado, este Departamento no ha comprobado que ninguno de los asilados tenga pendiente causa alguna judicial o política.

LOS TRATADOS PENDIENTES

Los acontecimientos últimos, compulsados por la Secretaría del Exterior, han motivado que el estudio de los varios tratados de comercio que se proyecta concertar, se haya aplazado. Sin embargo, el Canciller habló de ellos y en particular del convenio que se perfila entre la República Oriental del Uruguay y la nuestra.

«No se puede—dijo—manifestar en líneas generales la importancia que puede tener ese contrato bilateral entre Cuba y el Uruguay, así sin haber hecho un estudio concienzudo de la materia. Todo lo que se dijera en estos momentos de dicho convenio, sería prematuro.»

El Tratado de Comercio a que hacemos referencia mantiene varios puntos principalmente básicos: la entrada por las aduanas de Cuba de una cantidad de millones de libras de tasajo, a cambio de un número crecido de miles de toneladas de azúcar crudo, para ser refinado en en Uruguay, así como las facilidades que se ofrecen al tabaco cubano elaborado y al mismo alcohol cubano.

No se puede negar que el Tratado tiene defensores, así como detractores. Es conveniente, pues, se dijo en Estado, que se escuchen las opiniones de los interesados en su concertación o en su no concertación, para con esos datos llegar al punto que señala nuestra conveniencia.

También consignamos como beneficiosa la opinión que a este respecto sustenta la Comisión Económica Nacional, que dice que si el tratado de comercio con el Uruguay da fin con la industria del tasajo de Cuba, industria que la Comisión considera muerta, en cambio ofrecerá un fuerte ingreso a la Aduana de la República.

No piensan así ciertos industriales, y los propios del tasajo, quienes dicen que pues ya los cubanos habían logrado llegar a comer carne fresca, no deben volver de nuevo a alimentarse con el seco tasajo.

UNIFICACION DE LOS IMPUESTOS

También fué interrogado el secretario de Estado respecto al proyecto, suscripto por el señor Antonio Antón, miembro de la Comisión Económica, que se refiere a la unificación de todos los impuestos en uno solo, fácil de ser cobrado.

«A todo se llegará—manifestó el doctor Ferrara—. Sin embargo, aunque se unificaran los impuestos de la República (algunos de los cuales son absurdos), los actuales contribuyentes deberán pagar los suyos atrasados, ya que no sería justo que, al unificarse el sistema de tributación, resultaran perjudicados los contribuyentes que se encuentran al día con el fisco y beneficiados con la medida los que deben cantidades al Erario de la Nación.»

PROTESTA MANCHUKUO POR EL INFORME DE LA COMISION LORD LYTTON

Las fuerzas del Gobierno chino y los insurgentes que se hallan operando al sudeste de Chefú están combatiendo en gran escala desde el día 3, y pereciendo a millares

CHANG CHUN, Manchuria, octubre 7. (US).—El Gobierno del nuevo Estado del Manchukuo cablegrafió hoy a los Estados Unidos, Francia, Alemania, Italia, Gran Bretaña y a la Liga de las Naciones, protestando en términos enérgicos contra las conclusiones de la Comisión de la Liga que, bajo la presidencia de lord Lytton, estuvo investigando el conflicto chino-japonés.

El ministro de Estado, Hsieh Cheh-Shih, que firma la protesta, declara en sus notas:

«Es evidente que cualquier intento para poner en ejecución proposiciones basadas en las conclusiones del informe Lytton, ha de fracasar completamente.

«La publicación de este informe estimuló naturalmente las actividades de los elementos desleales que hay en este Estado, así como a los perturbadores de la paz que están realizando agitaciones incubadas por los militaristas dentro de la Gran Muralla de China, que tienen a su disposición a los bandidos y grupos aliados.

«Todo esto se combina para traer resultados completamente opuestos a la gran misión de la Liga de las Naciones. La Comisión Lytton ha ignorado deliberadamente la existencia de Manchuria desde el comienzo de sus investigaciones.»

WASHINGTON, octubre 7. (INS). Se está combatiendo en gran escala entre las fuerzas del Gobierno chino y los insurgentes al sudoeste de Chefu, desde el 3 de este mes, según ha informado Leroy Webber al Departamento de Estado.

Millares de personas han encontrado la muerte y los rebeldes se dedican al pillaje de las aldeas, incendiándolas después. Son numerosísimos los chinos que han huido de los pueblos para refugiarse en la ciudad de Chefu, según manifiesta Webber.

El cañonero «Sacramento» está anclado ahora en Chefu y podrá tomar a bordo a todos los ciudadanos americanos en el caso de que sea necesario.

DOLORES DEL RIO Y GRETA GARBO, JUDIAS

NUEVA RORK octubre 7.—(Especial del DIARIO DE LA MARINA).—El periódico judío «Der Tag», publica hoy un artículo, de un rabino ruso, en el que dice que Dolores del Río, la artista cinematográfica no es mejicana sino judía, y que su nombre verdadero es Vera Fineberg

Agrega el referido periódico que Greta Garbo es también hebrea y que se llama Rebecca Levinson, afirmando que Greta estaba casada con Maurice Stiller, a quien también llama judío.

El mismo diario, ha varias semanas publicó otro artículo tratando de probar que Napoleón Bonaparte también era judío.

Cinco individuos irrumpen a tiros en Obrapía 47

Maltrataron de obra a varias mujeres a las que amenazaron. Huyeron en un automóvil

Cinco sujetos de distintas razas, revólvers en mano, penetraron esta madrugada en la casa Obrapía número 47, donde maltrataron de obra y amenazaron de muerte a las mujeres que allí se encontraban. Se produjo un formidable escándalo, huyendo las mujeres atemorizadas. Una de ellas, nombrada Juana Martell, de 21 años, resultó con lesiones leves, de las que fué asistida en el Primer Centro de Socorro.

Los agresores se fugaron en un automóvil cuya chapa tiene el número 43278. Los expertos Riaño y Sánchez, que pasaban junto al lugar de la ocurrencia, lograron conocer a dos de los cinco individuos de referencia, nombrado uno Segundo Nieto y conocido el otro por el alias de El Colorado.

No hubo detenciones.

300 PALUDICOS HAY EN EL BARRIO DE DIMAS, SEGUN DICE SANIDAD

Trescientos casos de paludismo, y no 500 como se denunció a la Dirección de Sanidad, existen en el pequeño pueblo de Dimas, término municipal de Mantua, con 1,425 habitantes, según informó ayer a la Superioridad el doctor Alayo, Inspector Médico que recorre la provincia de Pinar del Río en viaje de campaña antipalúdica.

Se encuentran recluídos en el hospital del Central Macareño 14 enfermos de paludismo, según informe del Jefe Local de Santa Cruz del Sur, quien agrega haber más atacados de Malaria en el central azucarero Santa Marta.

Por su parte el doctor La Torre, Jefe de Manguito, telegrafió ayer dando cuenta tener conocimiento de 134 palúdicos.

Y el jefe local de Sagua la Grande dió cuenta de existir atacados de paludismo en los barrios Chanchilla y Juamagua.

6 años pidió el fiscal para un acusado de hurto

Se le acusa de haber sustraído un collar de perlas a la señora Gwendolyn Davis, en el Sevilla

Quedó concluso para fallo ayer tarde, ante la Sala Segunda de lo Criminal, el juicio oral de la causa que, por el hurto del collar de Mrs. Gwendolyn David Dows, se sigue a Arturo Valdés Prado.

Prosiguió la prueba testifical, declarando en primer termino el Segundo Jefe de la Judicial, Pedro Anyaumat, quien manifestó que inició las diligencias de rigor al tenerse conocimiento de que la joya estaba en poder del procesado; agregó que el joyero Lajonchere no le hizo a él las manifestaciones relativas al arreglo de un collar que Valdés Prado llevó a su establecimiento, sino las hizo al Jefe del Cuerpo, señor Fors. A preguntas del Presidente del Tribunal, doctor Mario E. Montero, asegura que las perlas llevadas por Valdés Prado al joyero Lajonchere son las mismas que formaban parte del collar.

Después declaró el Jefe de la Judicial, Alfonso L. Fors, quien expuso que tuvo noticias de que al joyero se le había presentado una persona invocando el nombre del procesado, a fin de que reconociera unas perlas; más tarde, agregó, Valdés Prado, fué a ver al citado joyero con un collar de ciento veinticinco perlas para que le hiciera dos de aquellas, a cuyo efecto le intercalaron otras perlas para hacerlo más adaptable. Añadió que nunca Valdés Prado dió una explicación categórica de cómo adquirió las perlas, pero estima el declarante que las adquirió por tercera persona. A solicitud del Presidente, sobre el extremo de si sabía que a Mrs. Davis Dows le habían llevado el collar en el Hotel donde estaba hospedada, o sea en el Sevilla-Biltmore, manifestó que se inclinaba a creer que el collar se le extravió a la referida dama y que esa noche ella había estado en dos «cabarets» bebiendo, y que la casa Cartier, de New York, había valuado el collar en 28,000 pesos.

Terminadas las pruebas, el Fiscal, doctor Valentín Artal, mantuvo su acusación, pidiendo la pena de seis años de presidio correccional para Valdés Prado, alegando que se había demostrado su culpabilidad.

Y por último, el doctor Antonio Montero Sánchez pidió la absolución del acusado, refutando los argumentos de culpabilidad del Fiscal.

SE SUPONE QUE SAMUEL INSULL ESTA ESCONDIDO EN LA CAPITAL FRANCESA

En cuanto supo que había sido procesado en Chicago por su fraude, desapareció del Hotel Lincoln. La policía de París se ofrece a cooperar a su busca y captura para extraditarlo

PARIS, octubre 7. (US)—La creencia de que Samuel Insull que desapareció hace dos días con su hijo, se encuentra en una discreta reclusión en esta capital, gana terreno. De las investigaciones que se han practicado se deduce que jamás estuvieron en el hotel Lincoln, donde reside su esposa. Se sabe que Mrs. Insull tomó un pequeño apartamento en el hotel Lincoln el mismo día que su esposa y sus hijos salieron del hotel Príncipe de Gales, en dos distintos automóviles.

Cosa fácil ha sido para Insull dirigirse a cualquier otro lugar y después de establecerse en él ir al hotel Lincoln para unirse a su esposa, que mientras tanto había solicitado habitaciones.

Después de esto Insull pudo haber mantenido ostensiblemente su residencia en el apartamento de su esposa en el Lincoln, sin descuidar el lugar secreto que ya tenía buscado y en el cual se refugió de seguro al enterarse que había sido procesado en Chicago y que los acreedores estaban intentando perseguirlo.

Si la Sureté de París entra en acción, es posible que sea localizado rápidamente. La policía de París no dejará de cooperar si las autoridades de Chicago utilizan la desaparición de Insull para pedir que sea detenido hasta tanto lleguen a esta capital los documentos relativos a la extradición.

SE BUSCA A INSULL EN ESPAÑA

WASHINGTON, octubre 7. (US).—En la creencia de que Samuel Insull (padre) el desaparecido magnate chicagoense, se ha refugiado en España, la legación y los cónsules de los Estados Unidos en la península han recibido órdenes de estar alerta para ordenar la detención del anciano ex millonario.

MAR DE FONDO EN AMERICA

Cada porción geográfica de la América hispana, ha tenido en el transcurso de estos dos últimos años, una nueva sacudida que ha extremecido los cimientos de sus respectivas constituciones políticas o de sus relaciones limítrofes internacionales. Así la Argentina derrocó a su ídolo radical don Hipólito Irigoyen; Perú, a tirano Leguía, Chile al dictador Ibañez y a quien no lo era, México a Obregón, Brasil a Pretes y otros, Ecuador dos o tres, Santo Domingo, Nicaragua etc., etc. Además de ese aspecto de lucha se ha intensificado con el renacimiento incongruente de los viejos litigios, algunos del tiempo colonial, por cuestiones de límites terrestres. ¿Acaso los pueblos hispano-americanos, no tienen bastante territorio entre sí para sus habitantes? Indudablemente. De manera que esos entuertos de Bolivia con el Paraguay por la cuestión del Chaco, Perú y Colombia por la faja que comprendió el antiguo pacto Lozano Salomón y otra interminable cuenta de asuntos de igual naturaleza pendientes entre todas las Repúblicas; parecen en realidad cosas fantásticas. No tienen razón de ser en esta época mal llamada de «civilización».

Dos eran los únicos litigios a mi modo de ver de cierta gravedad en el continente. El de Tacna y Arica entre Chile y Perú, zanjado con alto espíritu de justicia y fraternidad entrambos pueblos y el de Bolivia y Chile al necesitar el primero indefectiblemente, como cuestión humana una salida al mar pacífico. Cualquiera que recorra práctica o teóricamente el continente americano, verá que no se está en el caso atribuído al Japón, en cuanto a la necesaria extensión geográfica para establecer población étnica. Esos terrenos de América discutidos por las armas no son cuestiones de vida o muerte para los pueblos. No es asunto trascendental. En América por fortuna sobra tierra para todos.

Hay que tomar en consideración que el patriotismo de la era, no se parece en nada a aquél de Guzmán el Bueno cuando arrojó el cuchillo al moro. Estas contiendas fratricidas pueden ser solventadas apelando al arbitraje y a la razón. ¿A qué se debe ese mar de fondo en la América hispana? ¿A qué ese «dinamismo» guerrero? Hasta hace poco tiempo, la especulación de parte del pensamiento americano-hispano, lo atribuía a la ley de herencia, a la tara de los españoles. Y algunas mentalidades hispanas lo hacían también aparecer producto de la herencia; pero conminada al régimen monárquico español exclusivamente. Algo así como si el estudio darwiniano sobre la ley de herencia y del medio fuese acomodaticio.

El pintoresco y fatídico hecho de las «revoluciones», «algaradas», «asonadas» golpes de Estado» (que para todos los gustos idiomaticos hay) viene a ser lo mismo que la viejísima costumbre de achacar a la herencia de los españoles, cualquier pillería cometida por funcionario público republicano de América. Según estas fatales creencias España no había dejado en las vírgenes tierras americanas más que un avispero con dobles aguijones», por lo que resultamos los hispanoamericanos piratas o vampiros. «De tal palo tal astilla».

Juicios más erróneos y ridículos sólo han prosperado entre ellos y nosotros, los del habla cervantina. El abuso de la calificación de los hechos a ciencia y paciencia de los españoles, el desdén conque el pueblo español, tan vehemente en otras cosas, ha oido esa arcáica cantaleta especulativa, ha hecho que en América no se crea ya en la fatal predestinación. El noventa por ciento de estas poblaciones no había leído las historias, y por eso manoseó tanto el tópico contra los hijos de la madre patria.

Eso de irse a las manos a cada momento quitando presidentes a trapazos como se espantan los mosquitos, es un caso digno de estudio para la filosofía y la sociología. ¿Es acaso herencia de los españoles, malacrianzas de los hispano-americanos o el gesto de las locuras de estas poblaciones, conforme al criterio del pensador alemán Stirner, refiriéndose a generalidades del cristianismo? Lo de la herencia ha caído en formidable descrédito. Hay un punto básico en este asunto. Desde que España descubrió el continente americano hasta hace apenas año y medio, reinó en ella una monarquía constitucional hereditaria. ¿Cómo es que la ley de herencia en este sentido, no hizo perpetuar el sistema—político-monarquico en la América? No se perpetuó el régimen, porque el vastísimo mundo de las ideas, la mente divina del hombre, ararstró a los hispano-americanos hacia otras ideologías. De ahí resulta evidente que en este aspecto vital psicológico de los pueblos, no reza la ley de herencia. Y que la aplicacion dada en la forma dicha anteriormente, es un cuento para adormecer niños con pantalones largos. Véase un ejemplo elocuentísimo: En cierta ocasión se le presentó al ilustre pedagogo, Presidente de la República Argentina, don Domingo Faustino Sarmiento, un problema político social que agitó la opinión del país. Se acercaron a él sus ministros, cada quisque deseando arrimar la brasa a su sardina, y, al ser interrogado el Presidente con aquella parsimonia y elocuencia suya característica, con la gravedad de un viejo gaucho contestó: «De acuerdo con la constitución».

He aquí un bello gesto que echa a rodar por tierra en este aspecto la decantada ley hereditaria en el sentido especulativo conque nosotros la hemos manoseado.

¿A qué se debe entonces el mar de fondo preexistente en América? Hay un consejo de Joaquín Costa, el insigne aragonés a la monarquía español, que puede aplicarse a América: «Echemos la llave al sepulcro del Cid»—dijo—. Y parodiándolo podemos decir «echemos el cerrojo» a esas ciddeadas, porque conforme le fueron facilmente introducidas al continente las ideas libres de la Francia de Mirabeaux, Danton y Robespierre, que dieron al traste con el gobierno de los Cortés, Pizarro, Valdivia y Velázquez, así se han introducido lentamente los antagonismos religiosos, de raza, y los vituperables del mercantilismo monroista. Resulta curioso que la plutocracia yankee introduzca la riña del «dolar» en las almas de los que hasta ayer reñíamos por costumbrismos atávicos, al decir de los especuladores.

Poniendo frente a frente dos fuerzas iguales de un mismo etnicismo y acicateándolas para reñir, no es extraño que resulte vencedor la corriente oculta. En esas prácticas era artífice Maquiavelo, nada tiene de extraño que Monroe quisiera imitarlo. ¿No será esta corriente, acaso, el mar de fondo en América?

Eduardo Mayea.

ESTADO DEL TIEMPO

NOTA DEL MEDIODIA DEL VIERNES

En el Mar Caribe el barómetro está normal en la mitad oriental y algo bajo en la Occidental. El centro de altas presiones y bajas temperaturas se halla hoy sobre Tennesee, extendido por el saco de Charleston y por el Golfo de Méjico, exceptuando aguas adyacentes a la península de Yucatán

x x x

Pronóstico para el sábado: tiempo variable excepto bueno en la región oriental. Algunos nublados y posibles chubascos a intervalos. Vientos del nordeste al este llegando a brisote en mitad occidental.

Temperaturas locales

Durante las últimas 24 horas se han registrado en la Habana, las siguientes temperaturas en centigrados:

Máxima: 29-3. Mínima: 23-9. Media: 26-6.

OBSERVATORIO NACIONAL

El retraso puede ser causa ...de fracasos

Procure llegar a tiempo siempre, y sus probabilidades de triunfo serán grandes

EL DIARIO DE LA MARINA

llega siempre a tiempo a sus miles de suscriptores

El anuncio en el

DIARIO DE LA MARINA

Cumple su misión regular sin alternar sus lectores

M.E.C.D. 2016

CRUCIGRAMA

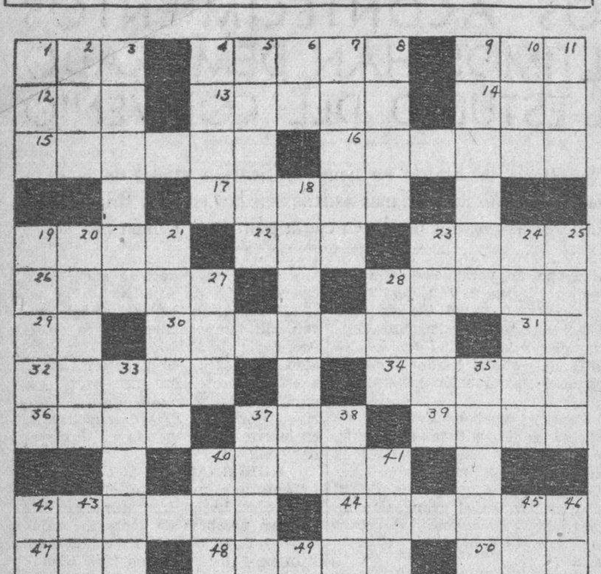

HORIZONTAL

1 Agarradera.
4 Paño tejido.
9 Puerto de Finlandia.
12 A causa de.
13 Primer Rey legendario de Argos.
14 Gorra.
15 Montaña volcánica de Armenia.
16 Deseo vivo y pasajero.
17 Resíduo.
19 Fiera.
22 Nave.
23 Obra de Anatole France.
26 Personaje de "Quo Vadis"?
28 Separa.
29 Norte América.
30 Plato.
31 Terminación de infinitivo.
32 Mueble.
34 Constelación.
36 Disco en los cuarteles del escudo.
37 Altar.
32 Hembra del asno.
40 Manjar.
42 Alabanza.
44 Planta espinosa.
47 Patada.
48 Ave muy común en Colombia.
50 Semejante.
51 Ave de rapiña.
52 Gusto.
53 De este modo.

VERTICAL

1 Dueña.
2 Monja.
3 Arbol de Cuba (plu.)
4 Parienta (plu.)
5 Nombre masculino.
6 Pensilvania ((abr.)
7 Hijo de Dédalo.
8 Está comprendida entre dos paralelos.
9 Flores del aromo.
10 Arbol.
11 Plantígrado.
18 Pedazo de tela con los colores de una nación.
19 Mancha de la piel.
20 Musa que presidía la elegía.
21 En edad de casarse.
23 Adorno de cabeza.
24 Intestino delgado.
25 Enfermedad de la piel.
27 Condimento.
28 Planta.
33 Travesura.
35 Isla pequeña.
37 Sábalo.
38 Partícula material de pequeñez extremada.
40 Piadosas.
41 Rezar.
42 Repetición del sonido.
43 Sobrino de Abraham.
45 Flúido.
46 Yerno de Mahoma.
49 Otro nombre del río más largo de Siberia.

(La solución mañana)

SOLUCION AL CRUCIGRAMA DE AYER

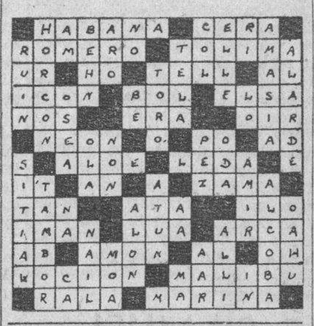

40 AÑOS DE ÉXITO
VINO-LEGÍTIMO-
PEPTONA-BARNET
FERROFOSFATADO
3 Copitas alimentan más que 100 gramos
CARNE FRESCA
Todo se asimila pronto sin digerir, descansa el estómago y el hígado
PREPARADO POR:
Droguería "Sarrá" - La Mayo

Ayer comenzaron las reparaciones de las carreteras

Según nos informó el ingeniero jefe de la provincia, señor Manuel Angel González del Valle, dieron comienzo las obras de reparación de varias carreteras, en el día de ayer.

La del pueblo de Caraballo a Aguacate, en el primer kilómetro a la salida de Caraballo, por cuyas obras se interesó el alcalde de dicho término municipal. Esta carretera hacía más de ocho años que no se arreglaba y su estado es deplorable.

También comenzaron las obras de reparación de la carretera de Cuatro Caminos de Caraballo a Bainoa, que como la anterior, era de urgente necesidad su arreglo.

LA CARRETERA DE MELENA A RINCON

También se iniciaron ayer las obras de bacheo de la carretera de Güira de Melena Rincón y San Antonio de los Baños, por las que se interesaron el senador Benito Remedios y el alcalde de Güira de Melena, señor Falcón.

LA CARRETERA DE MELENA A GUARA

Estos días comenzará la reparación de la carretera de Melena a Guara, habiendo cursado las órdenes el señor secretario a la jefatura de la provincia con ese fin.

LA CARRETERA DE BATABANO

Desde ayer está trabajando en el bacheo de la carretera a Batabano, desde este lugar a la playa de Surgidero. El señor González del Valle nos manifestó que también se repararían algunos baches que existen en distintos tramos de esta carretera.

DE SAN NICOLAS A VEGAS

Se están haciendo las explanaciones de la carretera de San Nicolás a Vegas, faltando dos kilómetros por explanar, encontrándose terminada la explanación de dos kilómetros por San Nicolás, y uno por Vegas, faltando dos kilómetros. En estas obras se está trabajando con actividad.

RIEGO DE «CUBALITE»

En la carretera de Hoyo Colorado, se está regando la superficie de «Cubalite» para ultimar las obras.

ENTREGA DEL EDIFICIO DE LA ADUANA DE SANTIAGO DE CUBA

El teniente Blanco, delegado del señor Secretario de Obras Públicas, en Santiago de Cuba ha informado de la terminación de las obras de reparación del edificio de la Aduana de Santiago de Cuba, cuyo edificio será entregado en el día de hoy por el departamento de Obras Públicas. El secretario tenía el propósito de ir a Oriente con tal motivo, pero las atenciones de la secretaría en estos momentos, le impidieron hacer el viaje y ha delegado en el citado militar que con el personal técnico de aquel distrito procederá a verificar la entrega de la Aduana y Departamento de Inmigración anexo a la misma.

N. GELATS y Cía.
Habana. BANQUEROS Aguiar 106-108
Vendemos cheques de Viajeros
Pagaderos en todas partes del mundo
y Cartas de Crédito Circulares
en las mejores condiciones.
"SECCION DE CAJA DE AHORROS"
Recibimos Depósitos en esta Sección Pagando el 3 por 100 Anual. Todas estas operaciones pueden efectuarse también por correo

PUERTO

Intenso movimiento.—Hacía bastan tiempo, que no se registraba un movimiento como el de ayer en nuestro puerto, por el arribo de siete barcos con pasajeros, de ellos 3 procedentes de Europa y los restantes de ruta interamericana.

..**El Habana.**—El trasatlántico «Habana» de la Compañía trasatlántica española, llegó al medio día de Barcelona; Valencia; Málaga; Cádiz; Bilbao, Santander; Gijón y la Cruña.

Trajo carga general, 143 pasajeros para la Habana y conduce carga y 121 pasajeros en tránsito.

Una misión española.—Entre los pasajeros, en tránsito, de este buque viajan los señores Juan A. Zuanees, Director de la Compañía Constructora Naval de España, el señor Faustino Ruiz, Capitán de Corbeta, quien visitó la Habana, como miembro de la dotación del acorazado Alfonso XIII, Eduardo Ordóñez, Capitán de Corbeta y el señor David Noval, Teniente de Navío de la armada española.

Estos señores llevan una doble misión cerca de Gobierno de México, la de hacer una visita de buena voluntad y además exponer y proponer los servicios de la Constructora Naval de España, para el desarrollo del plan naval militar que tiene en estudio el Gobierno de México, y dotar a su escuadra de varias unidades, que costarán unos 30 millones de pesos mexicanos.

Para cumplimentar a dichos caballeros acudieron a bordo del «Habana» el Alférez de Navío señor Felipe Cadenas, Ayudante del Jefe del Estado Mayor de la Marina Nacional y el Teniente de Navío señor Felipe Ortolazábal, Asesor Legal del Capitán del Puerto.

La misión española después del mediodía, desembarcó en la Habana y el señor Ruiz se disponía a visitar sus amistades, adquiridas cuando estuvo en esta ciudad, como oficial del acorazado «Alfonso XIII».

Interrogados sobre el futuro de España, declararon que todos ellos son optimistas, que el gobierno de la república, estaba desarrollando una política de compenetración internacional, y muy especialmente con la América de origen hispano.

Pasajeros. para la Habana.—Entre los pasajeros llegados con destino a la Habana en el trasatlántico de ese nombre figuran el ingeniero Ernesto Seco y señora; a quien recibió el Presidente del Senado, Comandante Alberto Barrera y almorzó con ellos a bordo; René González Campo; Vivianal R. de Parracia; Servando Diego González; María Arrojo de Pérez, e hijos; Laureano Abascal Coalla; Leonardo Menéndez Bastián; Manuel Corral; Salvador Fernández Verdes; José Estua Marín e hija; Antonio Pando Villarín; Jesús Cao Riguera; José y Luis López Torreulla; Juan Arana; Antonio Sagarza; Cándida Veranic; Severiano Larrinaga; Mateo Larrinaga y familia; los pelotaris Tomás Lasrruscain; José M. Echevarría; Cecilio Uruzar; Angel Aretio; Roque Maguregui Aguirregomesporta, Agustín Celaya; Martín Ardazabal; Luis Sarazola; José Villoria; Pedro Lizarraga y el corredor Juan Zubian.

Josefa Cancela de Blanco e hijos; Ramón Céspedes y señora; Ricardo Luquera y familia; P. Dominico Angel Marina Alvarez; Arturo Sirven Soler e hijo; Eugenia Martínez Leal; José Vázquez y señora; Manuel Fernández Suárez; Ramón López Rosete; Jovino Pravia; José M. Pérez Gallol e hijos; las religiosas Isabel Mera, María del Socorro Puentes, Juana Perez Romero; María J. Marín Muñoz, que van a Santiago de Cuba, José María Seoane; Manuel P. Balteiro y otros.

Este barco trajo 3 polizones, uno de ellos de 74 años de edad, que tiene un hijo en la Habana; fueron remitidos a Tiscornia.

..**El Marqués de Comillas.**—El trasatlántico español Marqués de Comillas llegó de Barcelona vía New York, con carga general y 124 pasajeros cuyos nombres ya publicamos con anterioridad.

La compañía Martínez.—Entre los pasajeros en tránsito del Habana, viaja la compañía de comedias españolas que va a actuar en el teatro «Fábregas».

El Sierra Ventana.—El buque alemán «Sierra Ventana» llego de Hamburgo, vía puertos del norte de España, y trajo carga general, pasajeros para la Habana y conduce carga general y en tránsito para Veracruz y Galveston.

Dificultades con el pasaje en inmigración.—Un nutrido grupo de pasajeros llegados en el Sierra Ventana fueron remitidos a Tiscornia, debido a dificultades, que se presentaron con el despacho de los mismos, con el Inspector de Inmigración.

Según una disposición del Departamento de Inmigración, a todo pasajero inmigrante de nacionalidad española que llegue a la Habana, si no prueba que es residente, y que falta de Cuba menos de dos años, se le exige la presentación de 60 pesos en efectivo, y a los de otras nacionalidades 200.

Al visar sus pasaportes en el consulado de Cuba en la Coruña, allí se les informó, seguramente por mala interpretación de las órdenes emanadas de la Secretaría de Hacienda con respecto a Inmigración, que ya no se exigían los 500 para poder venir a Cuba y ni siquiera tienen el pasaje de ida y regreso de que están provistos algunos.

Desde luego, que el buque o la compañía que lo representa en la Coruña no tenía por que tomar medidas sobre tales casos y admitió los pasajes en la forma a que antes nos hemos referido.

Dado que se trata de casos de interpretación, hoy probablemente, quedarán libres esos pasajeros detenidos, muchos de los cuales son residentes, si bien no pudieron probarlo por el momento.

—En el «Sierra Ventana» han llegado la millonaria americana Augusta Marie Dauer Hoyt y su madre política Marie Dauer quienes han viajado por todo Africa donde han hecho acopio de ejemplares raros y traen consigo un orangután, que cuida un criado de Abisinia.

Mr. Hoyt, que reside en la Habana, hará que su familia esté aquí una breve temporada para recorrer todo Cuba y luego, irán a los Estados Unidos.

También llegaron el ex jefe de la Policía de la Habana, Coronel del Ejército Nacional señor José Perdomo, a quien acudieron a recibir numerosos miembros del Ejército y de la Policía Nacional.

Doctor Oscar Loret de Mola, el conocido modisto Ismael Bernabeu, la artista María Fantoly, Eduardo Alonso; José A. Fernández Díaz; Juan Bautista Pérez; Luisa Bertrán de Roca y familia; Luis Sánchez y señora; Augusto Traver, Eudaldo del Valle y señora; Domenico Camperino; David Baidie; Manuel Gutiérrez e hijo; Donato Ordóñez; José Garzón García; Manuel G. Alvarez; Ovino Alvarez; María Canela; Carlos Collis y familia; Arcadio P. Fresno; Serafina L. de García y Gabriel Gonzalez.

Serafina Ramón García; M. Pérez González; José Carlos Rodríguez; Celestino Rey; Baldomero Suárez y María Velasco.

Entre los de tránsito, viajan Guillermo y Fernando Ortiz Rubio, hijos del ex presidente de México Sr. Ortiz Rubio; el General mexicano Rodolfo Casillas, quien fué a Europa en misión del gobierno para visitar las escuelas de equitación y el consul inglés en Veracruz señor H. Rees.

Seis polizones.—En este vapor llegaron seis polizones, de ellos uno nombrado Santiago Velasco, quien se arrojó al mar, pero fué capturado por el Guardia Jurado de la Ward Line número 5, quien lo restituyo a bordo.

Dos de la Flota Blanca.—Llegaron ayer los vapores «Parismina», de Puerto Barrio y Cristóbal, y el «Cartago» de New Orleans, ambos con carga general y pasajeros.

Llegaron por estos barcos los señores Francisco Trujillo, Arturo W. Kidd; Juana Corbo; Adman Veter; Bernardo Figueredo y Tomás Gellon.

El Virginia.—El turbo eléctrico «Virginia» de la Panamá Pacific, llegó ayer de San Francisco de California, conduciendo 15 pasajeros para la Habana y lleva carga y 157 pasajeros en tránsito para New York.

Llegaron en este vapor los señores Angel López; Juan Mas; Blanche Hbbrd, William Hunt, Irene Trelles Juan Rafael Polo y otros.

La Ruta de la Florida.—Por el vapor Florida embarcaron los señores Ignacio del Valle y familia, Luz Ajuria de Longa, y familia; Felipe Poey; José Martínez Fortún; Luisa Martell Lastre; Josefina y Micaela Zayas, Josefina Bonet; Roberto Porto; Rafael Puig; José Navarro; Guillermo y Rafael Canales y otros.

El Harpoon.—El vapor panameño Harpoon, de 1050 toneladas, llegó ayer después de 22 días de navegación, procedente de Dakar, Africa.

Salidas.—Salieron ayer el «Virginia» para New York; el «Florida», para Key West; el «Calabria» para Kingston y el «Sierra Ventana» para Veracruz.

El Cuba.—El vapor americano «Cuba» llegó ayer tarde, de Key West, con carga general.

..**El Oriente.**—Hoy, a las 9 a. m., arribará de New York el vapor americano «Oriente», de la Ward Line, que trae carga general, 38 pasajeros para la Habana y conduce carga general y 58 pasajeros en tránsito para Progreso y Veracruz.

El Siboney.—El vapor americano «Siboney», de la propia compañía, llegará hoy de Veracruz con carga general y pasajeros.

Tuvieron que seguir viaje.—Ayer tarde, a última hora y en momento de salir el vapor «Sierra Ventana» y no habiendo podido determinar los inspectores de inmigración el caso de un grupo de pasajeros llegados en ese barco y que no llenaron los requisitos de ley, determinaron que siguieran viaje a México.

Dichos pasajeros se nombran Albin León Seoane, Francisco Bautureira Freyre; Francisco Lamelas Gonzalez; María de la Asunción Pérez; Eduino Freyre Fernández; Gumersinda García Varela; Francisco Saavedra Iglesias.

INQUILINO ACUSADO

En la Policía Judicial denunció Regla Miranda Rodríguez, encargada de la casa de inquilinato situada en Cuba 120, que su inquilino Apolonio Menéndez, en horas de la madrugada se trasladó de la habitación en que residía para otra, para evitar con ello se cumpla el desahucio que contra el mismo está dispuesto por la autoridad judicial correspondiente.

¿COMEZON DE LOS PIES?
Cuando se encuentra la piel agrietada entre los dedos de los pies, se debe aplicar inmediatamente este antiséptico fuerte pero no irritante. Mata los microbios. Alivia el dolor. Pida el frasco de 1¼ Oz. c.
ABSORBINE JR.

CASOS Y COSAS

FE Y ADELANTE

¡Es atroz la noticia, señores!
¡Es atroz la noticia! ¡Es atroz!
¡En un año comimos de menos
cien millones de libras de arroz!

Eso cuenta quien lleva la cuenta
y que debe de cuentas saber;
y aunque es algo crecida la cifra,
en su cuenta debemos creer.

Pero no hay que afligirse, ¡qué diantre!
No volvamos los ojos atrás.
Adelante y con fe, dijo Zayas.
Con arroz no se engorda. Además...

Mal de muchos, consuelo de todos,
y si arroz no comemos aquí,
¡cuántas libras de azúcar cubano
dejarán de comer por ahí?

Sergio ACEBAL.

VIBOREÑAS

TARDE DE POESIA Y MUSICA

Denominada así la que será hermosa fiesta de poesía y arte, esta tarde a las cinco, en la sala Falcón, organizada por mi estimado y admirado amigo el celebrado comediógrafo Pepito Cid, que ha sabido agrupar a valiosos elementos con los cuales brinda el siguiente selectísimo programa:

Primera Parte

1.—A: «Sueño de Amor», de Liszt.
B: Scherzo, de Chopín.
C: Paraphrase, de Verdi-Liszt.
Solos de piano por la admirable y joven pianista señora Zenaida Romeu de Zequeira.

2.—:Presentación de las poetisas.
René Potss.
María Luisa Ríos.
Josefina de Cepeda.
Matilde Carballo.
Ofelia Quiñones.
Esperanza Casal.

3.—:Solo de arpa por la señora Margarita Montero de Incláu.

4.—:Canto con acompañamiento de guitarra, por las alumnas de la afamada profesora señora Clara Romero de Nicola.

Segunda Parte

1.—A: Habanera, de E. Fernández Arbóz.
B: Seguidilla gitana, del mismo autor.
Violín, violoncello y piano por los profesores señores Amadeo Roldán, Alberto Roldán y César Pérez Sentenat.

2.—Presentación de los poetas:
Eugenio Florit.
Leandro Robainas.
Ernesto Fernández Arrondo.
Jorge Casals
Hilarión Cabrisas.
Y el celebradísimo poeta nacional Gustavo Sánchez Galarraga.

3.—Solo de guitarras por los alumnos de la señora Clara Romero de Nicola.

4.—Estreno del boceto dramático en un acto de José Cid, el bien admirado amigo Pepito, «La Duda», con los siguientes intérpretes:
Marta, Esperanza Casal.
Hugo, José Cid.

Decorado y trajes del pintor Arturo Potss.

Como podrá apreciarse este programa es meritísimo, y no se recuerda un conjunto tan valioso de poetisas y poetas, además del mérito de los artistas que toman parte.

Gracias muchísimas al atento amigo por su invitación, prometiéndome disfrutar de tan hermosa fiesta.

LORENCITA RODRIGUEZ DE PEÑA

Tan apreciable y bondadosa señora, amada esposa del buen amigo señor Eduardo de la Peña, celebra hoy sus días.

Tan estimados esposos ruegan a sus amistades los excusen de recibirlas, imposibilitados de hacerlo por causas ajenas a su voluntad.

Para Lorencita es mi más afectuosa felicitación.

SRA. ESPERANZA DEL PINO DE GARCIA

Tan apreciable señora, esposa del estimado caballero César García Vázquez, operada recientemente en la Clínica Casuso por el afamado especialista doctor Claudio Basterrechea, continúa mejorando notablemente, mejoría que ratifica el triunfo de dicho cirujano.

Yo espero, poder consignar cuanto antes el regreso a su hogar de Esperanza, noticia que recibirán con gran júbilo sus numerosas amistades, y así deseo hacerlo cuanto antes.

GRAN CINEMA

De nuevo recuerdo a las señoras y señoritas asiduas concurrentes al coquetón cine, digan por escrito el mes de su nacimiento, solo el mes, y serán obsequiadas con un «Horóscopo» de la gran astróloga Madame Le Normand.

Forman el programa de hoy, tarde y noche, «En Busca del Peligro» de Jack Holt y «Hombres en mi Vida» por Lupita Vélez, al precio de diez centavos la luneta.

REFERENTE A UN CERTAMEN

En mi poder una carta firmada con un pseudómino, ruego a la dama que la ha escrito se sirva decirme su dirección y su nombre, que reservaré para informarle detalladamente.

Es mi deber complacerlas a todas, pues permanezco en esta crónica «con todas y para todas»,... pero si en algún caso no dependiera de mí...

Algo había pensado ya, pero independientemente en esta DIARIO, para mejor garantía de todas.

EN SATISFACTORIO ESTADO

Continúa estándolo la joven señora Dolores Sánchez de Salazar, esposa del estimado amigo señor Gonzalo Salazar, después de su feliz alumbramiento, y también disfruta de perfecta salud su gracioso bebito.

Mi enhorabuena les dedico.

EN HONOR DE SANTA TERESITA

Continúan hoy en la Parroquia de San Francisco de Paula, que administra el culto sacerdote Rvdo. Padre doctor Alfredo Llaguno.

El sermón de hoy está a cargo del elocuente orador sagrado R. P. Angel Tudurí.

Mañana domingo será la Fiesta Principal.

El coro de distinguidas señoritas, en la misa de las ocho, será dirigido por mi admirada amiga la profesora señorita Matilde Maestri.

Y el de la Solmne Misa de las nueve, lo estará por la bella y celebrada cantante señorita Nena Planas.

EL FOLLETO DEL CENTENARIO

De nuevo digo a mis lectoras que deseen obtenerlo, que siendo suscriptoras, pueden encargarlo a los cobradores o repartidores, al solo costo de UN PESO Y VEINTE CENTAVOS, para su mayor comodidad.

Hermoso souvenir de todo lo que hace cien años constituía lo más típico de Cuba, con numerosos grabados a varios colores.

Es una valiosa obra digna de ser conservada.

Urbano del Castillo.

Sobre El Número Centenario...

a las personas interesadas:

Agotada la primera edición de nuestro Número-Centenario, hemos iniciado la tirada de una segunda edición con el fin de asegurar un ejemplar a las muchas personas que, dentro y fuera de Cuba, se han interesado por tener y conservar esa historia ilustrada de la vida cubana, que quizá nunca se repetirá.

Pero como esta segunda edición solo se limitará al número de ejemplares que estén pedidos y pagados antes del 15 de octubre, rogamos a los suscriptores que no deseen quedarse sin el "Centenario", reserven a tiempo el suyo enviando nombre, domicilio y el importe de $1.20 al Administrador del DIARIO DE LA MARINA, o pidiéndolo por los Teléfonos M-7911 y M-7912 para ser enviado al domicilio del suscriptor. También pueden ordenarse a nuestros cobradores en esta ciudad.

Los señores suscriptores del interior pueden hacer sus pedidos, remitiendo a la Administración del DIARIO el importe de $1.20, más 15 centavos para gastos de envío, acompañando también el recibo que acredite su carácter de suscriptor y hallarse al corriente en el pago de su cuota.

Haga sus pedidos con la debida anticipación

Bromas y Veras

Por J. ARISTIGUETA

Ahora resulta que la epidemia de tifus que sufrió la costa atlántica de Atlantic City, se debe a que las alcantarillas desahogan en esos lugares.

No nos habíamos enterado de eso de la epidemia, entretenidos como estamos con nuestros males, pero conviene advertir a los que comen ostiones «americanos», prefiriéndolos a los sabrosísimos nuestros, del peligro que corren.

Porque, el que consume artículos extranjeros, teniéndolos en casa iguales o mejores, merece coger el tifus.

¡Y muchos lo van a coger, porque se atracan!

Jimmy Walker, el simpático ex alcalde newyorquino, ha renunciado su postulación, y cuando se leyeron sus ataques a Roosevelt, lo chiflaron.

Sin embargo, yo creo que ya estaba chiflado antes, pues sólo así se explica que renunciara.

Y lo prueban los partidarios de Roosevelt, que dicen que Jimmy no tenía razón.

Claro: ¡Como que le quitó la razón Roosevelt!

Es de temerse que Jimmy, al verse chiflado y sin razón, se vuelva loco.

Ayer chocaron dos «guaguas» y dos camiones, y fué un buen día. Y digo así, porque, generalmente, chocan casi todas las guaguas; algunas, especialmente, son muy chocantes.

Las hay que andan por la fuerza de la costumbre, y así andan ellas. A la vista salta que necesitan una seria reparación de todas sus piezas, empezando por los choferes que a simple vista se ve que hay que mandarlos al garage, por lo rotos y sucios que van; y no afirmo que necesitan sustituirse porque los hay que son buenas piezas; pero ya que no precisan que se los substituya, sí necesitan alguna compostura.

Ustedes habrán oído decir eso de que «corren que se las pelan»: Pues se refiere a las guaguas. En cuanto el «guaguista» coloca sus posaderas donde puede, las guaguas «corren que se las pelan» y si hay algún choque, no es ya que se las pele, ¡es que se las monde!

Y es que no hay una sola guagua a la que no le falte algun tornillo: por eso corren como locas.

Y no es nada sorprendente, que de vez en cuando choque alguna de ellas: ya no chocan todas, porque nos vamos acostumbrando.

A Puerto Rico no le queda ya ni el nombre, porque este segundo ciclón se lo ha llevado: así se desprende de las manifestaciones del Obispo, que ha ido a Washington a pedir ayuda para la desdichada isla.

Verán ustedes cómo Hoover le contesta algo parecido a esto: Mire, reverendo; no me hable usted de ciclones, que yo estoy corriendo un temporal. Pero es que aquellos infelices no teinen casa, dirá angustiado Su Señoría Ilustrísima. Y yo, ¿no estoy a punto de perder esta Casa Blanca? —Es que no comen. —¿Y no ve usted que yo también voy perdiendo el apetito? —¡Es que hay muchos muertos!: ¡es que van a morir muchos más! —Pues va a tener que contarme a mí también entre los difuntos, si Dios no lo remedia (que voy creyendo que esto no hay dios que lo remedie). —Los infelices heridos, señor... —¿Y no cree usted que yo estoy también herido en mi amor propio? —Pero, mire que en la Isla hay muchos heridos y magullados que no tienen asistencia: Necesitan curas... —Bah: ya tienen cardenales.

Y puede que el Santo Varón eleve los ojos al cielo, como aquel otro del cuento, y diga:

—Señor: Ya que no lo puedo decir, ¡haz Tú que se lo imagine!

Una gran planta de electricidad va a ser construída por Rusia.

¡Hombre, sí: a ver si al fin se hace luz en eso del Soviet!

Porque hasta ahora, allí todo está obscuro.

El Gobierno español ha prohibido el uso del carbón inglés en los trenes. Y los carboneros de Gales han reunido al gobierno para que actúe.

Vamos, que en España ¡se acabó el carbón!: Por lo menos el inglés. Y verán ustedes cómo ahora, por no querer carbón habrá cisco.

Dice el cable que el Mahatma ha perdido carnes a causa del ayuno a que se sometió recientemente.

Nada de hipérboles: Habrá perdido, a lo sumo, tasajo. Y como no puede haber perdido mucho y dado el bajo precio a que está, la pérdida no es tanta: No pasará de unos peniques. ¿Y para eso tanto escándalo?

El problema de los omnibus sigue en las mismas condiciones; los obreros piden su derecho y el alcalde sin proceder

Varios comercios e industrias nacionales se dieron de baja ayer como contribuyentes. Los inspectores notificaron que hay muchos defraudadores. Expedientes de rectificaciones de rentas

En la información publicada por DIARIO DE LA MARINA en su anterior edición, se consignó el resultado de la entrevista celebrada entre el Alcalde jefe del Distrito Central, Sr. Izquierdo, y la comision de conductores de la empresa de ómnibus «Cuba», dejados cesantes al introducirse en esa compañía el sistema económico de pago por el propio pasajero en la caja contadora, siendo el chofer el solo encargado de todo cuanto con el funcionamiento de cada carro se refiere. En este sistema moderno, la «Cuba» cerró la puerta posterior del vehículo, dejando solo para la entrada y salida del público, la anterior, situada a la derecha del chofer.

En la entrevista de referencia, el Alcalde manifestó a los conductores, que se veía en la obligación de cumplir la resolución de la Audiencia que deja en suspenso su decreto, por el cual se obliga a la empresa «Cuba», a abrir nuevamente la puerta posterior de los ómnibus, todo lo que implica la necesidad de utilizar el conductor.

DEFRAUDACIONES

Inspectores del Departamento de Gobernación, levantaron acta de estas defraudaciones, dándose cuenta de las mismas al Alcalde jefe del D. C.:

Escobar 22, bodega con alcoholes de Eugenio Fernández, atrasos en el pago de la contribución; Sol 82, bodega con licencia de frutos del país, de Víctor A. Fernández; Trocadero y San Nicolás, farmacia con aparatos, de Francisco Barroso, atrasos en el pago de la contribución; Cueto 3, motor sin licencia, de José Luis Menéndez; Concha y Juan Abreu, café cantina sin licencia, de M. Josefa Verdasco; Manrique 7, farmacia con aparatos, de Annie Grace, por estar mal matriculada; y Esperan 8-A, de Juan Sillero, obras sin licencia.

—Fué multado el Sr. Elizaldo Laroza, por hacer música durante las horas de la madrugada, en su establecimiento de Inquisidor 17.

ERARIO DEL DISTRITO CENTRAL

Recaudación del día 6: Ejercicio Corriente $2,694.15. Resultas pesos 1,178.01. Consejo Provincial pesos 324.93. Existencia en Caja: Ejercicio Corriente $763.00. Resultas pesos 7,346.13. Consejo Provincial pesos 2,400.89. Presupuesto Extraordinario $432.94. Depósitos $87,094.22. Total $97,281.81.

COBROS

Por la inscripción de 42 vehículos $781.25. Cuotas $207.80. Espectáculos Públicos $75.00 y Multas $5.00.

BAJAS

Solicitaron, ayer, causar baja como contribuyentes del Distrito Central: La Asociación de Dependientes del Comercio, 6 mesas de billar; Ramón López, subarrendador en Jesús María 10; Darío Seijas, Fábrica de calzado sin motores en Villegas número 4; Rafael Causet, barbería en Arbol Seco 61; Ignacio García, casa de préstamos sobre alhajas en Plácido número 6; José Gómez, subarrendador en Ay. de México 50; Mario A. San Miguel, café cantina en Compostela número 139, Chapa Kaplan, fábrica de bastidores en Luz número 13; Marcelino Prieto, subarrendador en Monte 53; y Antonio Galoti, Tren de lavado en Franco número 2.

COMISION DE AMILLARAMIENTO

Ayer viernes se reunió la Comisión del Impuesto Territorial, actuando de secretario el señor Manuel de Cárdenas.

Se resolvieron numerosos expedientes de rectificaciones de renta, correspondientes al año económico de 1932 a 1933.

SUSCRIBASE AL Diario de la Marina

GENER CIGARROS

M.E.C.D. 2016

RADIO Y ELECTRICIDAD

Por ALBERTO GIRO

DON NICETO ALCALA ZAMORA, ANTE EL MICROFONO DE LA E. A. Q.

Al entterarse Su Excelencia, Don Niceto Alcalá Zamora, Presidente de la República Española, de la emisión especial que con motivo de la FIESTA DE LA RAZA, hará la estación E A Q, de Madrid, el próximo día 12, y de que la misma sería dedicada especialmente a los países latinoamericanos, expresó su deseo de tomar parte en dicho programa si los directores de Radiodifusión Ibero Americana E A Q, no tenían inconveniente, los que contestaron al Presidente, que no sólo no tenían inconveniente, sino que se verían muy honrados con que él participara en esta emisión, en que ahrán uso de la palabra los representantes diplomáticos de todas las naciones, acreditadas ante el gobierno español, y el Ministro de Instrucción Pública, don Fernando de los Ríos, a más del conocido político y gran orador, don Alejandro Lerroux, que con su discurso dará por terminada esta emisión, que en combinación con la Columbia Broadcasting System, durará por espacio de dos días

La Banda Municipal de Barcelona, es la encargada de interpretar los himnos de todas las naciones, y destacadísimos artistas cooperarán brillantemente a este formidable programa.

Por su parte, la Columbia Broadcasting System, radiará amenos e interesantísimos programas en español tomando parte en los mismos, el Embajador español, en Estados Unidos y otras, personalidades latino-americanas. La parte artística, estará a cargo del gran tenor Tito Guizar, de la Orquesta Los Gauchos, que dirige Vicente Sorey, de otros artistas latinos.

Rocordamos a nuestros lectores que la estación E A Q, de Madrid, España, trasmite en una longitud de onda de 30.40 metros, equivalente a 9860 kilociclos. La hora en que comenzaráí estas emisiones especiales del DIA DE LA RAZA, la anunciaremos oportunamente a nuestros lectores, en nuestra sección de radio.

TRASMISIONES PARA HOY

ESTACION C M W
585 Kilociclos

7.30 a. m. DIARIO hablado.
10. a. m. Hora del niño
10.30 a. m. Sección social.
11 a. m. Nena Cuenco y su grupo.
1 p. m. DIARIO hablado.
2 p. m. Emna López Seña.
3 p. m. Sección social.
3.30 p. m. Mosaicos C M W
6 p. m. DIARIO hablado
7 p. m. Grupo La Fama Orquesta de Mauricio Gómez.
10 p. m. Hora Elegante.
11 p. m. Hora Política Pérez Leo.
12 m. Buenas noches.

ESTACION C M C Y
Radioteatro «Ideas Pazos»
1.325 Kilociclos

De 9 a 10 p. m. El Radioteatro Ideas Pazos, anuncia para esta noche el estreno de la divertidísima comedia de León Cadenas, titulada: «Las Aceitunas», la cual interpretará la compañía que dirige el popular actor Alejandro Garrido y de la que son también figuras principales la exquisita Pilar Fernández y el simpático Paco Salas. En los intermedios actuará la orquesta de cámara del Radioteatro Ideas Pazos, que dirige la admirable pianista Blanca Sainz.

Para mañana domingo se anuncía el estreno de la gran zarzuela Marina, será una audición regia en todos sus aspectos, que como transmitida por el Radioteatro «Ideas Pazos» no necesita más comentario.

ESTACION C M C
840 Kilociclos

10.30 a. m. Programa desde Los Precios Fijos.
Orquestas y canciones populares.
8 p. m. La cantante española señorita Adelita Trujillo en combinación con el Sexteto «Granada» interpretarán el siguiente programa:
1—Maja del Siglo XX. Pasacalle. Romero.
Señorita Trujillo y Sexteto.
2—Bohemios. Selección, primera parte. Vives.
Sexteto Granada.
3—Melosa. Canción. Jovés.
Señorita Trujillo y Sexteto.
4—Segunda parte de la selección de Bohemios. Vives.
Sexteto Trujillo.
5—Las Taquimecas. Schotish de la zarzuela Las Castigadoras. (Alonso).
Señorita Trujillo y Sexteto.
6—Tierra llana. Romero.
Sexteto Granada.
7—Coral la bonita. Canción andaluza Soler. Señorita Trujillo y Sexteto.
8—Cantabria. Romero.
Sexteto Granada.
8.30 p. m. Números selectos variados. (Transcripción eléctrica).
9 p. m. Hora Oficial Observatorio Nacional.
9.01 p. m. Señorita Adelita Trujillo y el Sexteto Granada terminan su programa con:
1—El Pajarero, canción de la zarzuela La Reina Mora. Serrano.
Señorita Trujillo y Sexteto.
2—Sevilla. Albéniz.
Sexteto Granada.
3—La Primer Verbena. Canción. Font. Señorita Trujillo y Sexteto.
4—Claveles de España. Pasodoble Bórdalo.
Sexteto Granada.
5—Es solo un momento. Couplet L. Brulé.
Señorita Trujillo y Sexteto.
6—La Maja de la Pradera. Schotish J. Gordo. Sexteto Granada.
7—La Chula Madrileña. Pasodoble Luna.
8—Currita. Fox Trot. Andaluza. J. F. Pacheco.
Sexteto Granada.
9.30 p. m. Canciones y música popular.
(Transcripción eléctrica).
10 p. m. Jazz band y Son Sinsonte de Oro.
11 p. m. Buenas noches.

ESTACION C M C W
1365 Kilociclos
Asociada al Radio Club de Cuba

De 7 a 7.30 Canciones de Ortiz Tirado.
De 7.30 a 8.30 Orquesta Típica Argentina Marchesini.
De 8.30 a 9. Fox Trots.
De 9 a 10 Hora Azul.
De 10 a 11 «Con ustedes!» por José Antonio Alonso.

ESTACION C M B C
965 Kilociclos

10 a 10.30 p. m. Música variada.
10 y 30 a 11 p. m. Rosendo Ruiz.
12 a 1 p. m. Música Mejicana. López.
1 a 2 p. m. Sexteto Habanero.
2 a 3 p. m. Música popular.
3 a 4 p. m. Música popular y semi-clásica.
4 a 7 p. m. Silencio.
7 a 8 p. m. Las zarzuelas La Corte de Faraón y La Sal por arroba.
8 a 9 p. m. Presentación de Ernestina Lecuona y Esther Borja con el trovador Torral.
9 a 10 p. m. Presentación del cuadro Habana, comedias y variedades bajo la Dirección de Pura García y Manuel Sánchez de León.
10 a 11 p. m. Barítono Carlos de la Uz.

ESTACION C M C Q
780 Kilociclos

De 12 a 1 p. m. Septeto Nacional.
1 a 2 p. m. Orquesta Lincoln.
2 a 3 p. m. Hora Baby.
3 a 9 p. m. Trasmisión selecta.
9 a 10 p. m. Trío Kolklorico. Duetto Furón y señorita Josefina Argüelles.
10 a 11 p. m. Comedia.

ESTACION C M X
890 Kilociclos

De 12 m. a 1 p. m. Programa con la orquesta Valdespí. Cantante: Miguelita García.
De 1 a 3 p. m. Tenor Mariano Melendez, profesora Josefina Badía y otros artistas.
De 3 a 9 p. m. Hermanos Acebal. Entre otros artistas tomará parte el barítono Salazar-Ramírez.
De 9 a 10 p. m. Grupo Artístico que dirige la señora Marina Serra de Castro.
10 p. m. Buenas noches.

Estación de onda corta E A Q
Radiodifusión Ibero Americana
MADRID—ESPAÑA

9860 Kilociclos. 30.40 Metros

A las 6.30 p. m. Hora Habana.
1—Airiños Aires.
2—Canción de Trilla.
3—Danzas castellanas
4—Las Musas Latinas
A las 6.45 p. m.
RADIO CRONICA A CARGO DE RAMOS DE CASTRO
A las 7.00 p. m.
1—Los Diamantes de la Corona
2—Selección de la zarzuela La Picarona.
3—Norma.
4—La Leyenda del beso.
A las 7.35 p. m.
Crónica teatral por el gran literato, Ramos de Castro.
A las 7.40 p. m.
MUSICA FRIVOLA
A las 8.00 p. m.
Fin de la emisión con el Himno de Riego.

ESTACION W L W
700 Kilociclos
Crosley Radio Corporation
Cincinnati, Ohio.

7.00—Amos n-Andy NBC.
7.15—Boss Johnson
7.45—Crosley Cadets.
8.—Whoopee NBC.
8.30—Programa variado.
9.00—Greystone. Orquesta bailable.
9.30—Castle Farm Orquesta.
10.15—Crosley Follies.
10.45—Programa musical.
11.00—Doodlesockers.
11.30—Hotel Gibson Orquesta.
12.— Moon River.

AVISO

IGLESIA DE MONSERRATE. Capilla de los Padres Escolapios. El sábado día ocho misa cantada a Ntra. Sra. de la Caridad a las nueve de la mañana. Invita a estos cultos

La Camarera.
Religioso.

Hay muchas mujeres que gastan suficiente en VESTIDOS y otra Ropa de vestir, pero para que vista con perfección es difícil porque para esto es necesario de estar inclinado al arte y conocer todos los detalles del mismo para no llevar como se vean muchas veces mujeres con Ropa de materiales finos pero con estilos no adaptados para los mismos.

EN THE FAIR aunque si el VESTIDO no es de mucho precio obtiene usted su traje que no solamente tiene materiales de calidad sino estilo artístico y de distinción; porque THE FAIR es la única casa en la Habana que presenta Modelos adelantados con perfección en todos los detalles.

Muchas casas en el Prado y en otras partes de la Ciudad han tenido que dejar sus negocios, mientras THE FAIR los ha aumentado porque THE FAIR aparte de darle estilo, calidad y distinción DA PRECIOS TAMBIEN porque las compras y ventas de contado pone esta casa en condiciones para competir con cualquier casa de París y New York.

En esta temporada THE FAIR ha marcado su nueva mercancía con precios tan bajos que jamás se han visto ni se verán en el futuro.

THE FAIR presenta un gran surtido de

Vestidos de Jersey Boucklettes y lanas

de Novedad y de Fantasía a los precios siguientes:

Los de	$6.75	a	$2.88
	10.75		3.75
	16.75		6.75
	21.75		8.75
	25.00		10.75
	35.00		13.75
	50.00		16.75

Los precios de hoy son casi la tercera parte de lo que deben ser vendidos pero lo hacemos para estar dentro de la situación. Los artículos de mayor precio son en proporción aun más bajos y con estilos más elevados; comprando en THE FAIR es una garantía que usted viste con perfección y esto es lo más importante para una mujer elegante en el vestir.

No arriesgue su dinero y compre modelos originales en THE FAIR.

Todo lo que presenta hoy THE FAIR son creaciones nuevas porque las existencias anteriores se liquidan en la Sucursal de Monte 49.

The Fair San Rafael 11
SUCURSAL Monte 49

CMW hoy 585kc.

hora Elegante

a las 10.00 p. m.

Programa musical por El Dúo Perfecto (Carmelina y Arturo) acompañados por los Esposos Martínez. Recitaciones por la Señorita Billy Alfonso.

Crónica Habanera

JOVEN ESTUDIANTE

La bella señorita Teresita Rionda, hija del conocido caballero Pepe Rionda y su esposa la señora Cheché Pérez Chaumont, estimada dama de nuestra sociedad.
La señorita Rionda embarca hoy para los Estados Unidos para continuar sus estudios en Filadelfia.

LA BODA DE ANOCHE

Ante una selecta y numerosa concurrencia se efectuó ayer por la tarde, en la Iglesia Parroquial de Jesús del Monte, la boda de la bella señorita Seida Daumy Alvarez con el joven Raúl Doschmonar y Cruz.

La señora Mercedes García de Remesar obsequió a la novia con el precioso bouquet de novia.

Era un modelo «Aube d'amour» confeccionado con dalias, azucenas y cintas de raso bordadas en plata; creación del elegante Jardín «El Clavel», de los hermanos Armand.

Apadrinaron a los jóvenes la señora Marina Cruz viuda de Doschmonar, madre del novio, y el procurador Isidro Daumy, padre de la novia.

Testigos por ella: el doctor Domingo Piñeiro y los señores Canuto Martín, Pedro Doschmonar y Ramón Prendes.

Por él: los señores Francisco Malvido, Vicente Lillo, Manolo Fraga y José Fraga.

BODA EN LA IGLESIA DE LA CARIDAD

A las nueve y media de la noche de hoy, en la Iglesia de Nuestra Señora de la Caridad, contraerán matrimonio la bella señorita Nenita Gutiérrez de la Cruz y el joven Luis García Pell.

Al afamado jardín de los hermanos Armand, «El Clavel», le ha sido encargado un precioso bouquet nupcial para esta boda.

LA BODA DE ESTA TARDE

Para las cinco de la tarde de hoy, en la Iglesia del Santo Cristo, ha sido dispuesta la boda de la gentil señorita Tina García Benito y el joven Teodoro Lesica.

LA SEÑORA MACHADO DE PINA

La distinguida dama Clementina Machado, esposa del señor Joaquín Pina, Tesorero de la Empresa del DIARIO DE LA MARINA, se encuentra enferma de suma gravedad.

Su estado era ayer casi desesperado, temiendo anoche sus atribulados familiares, un fatal desenlace.

LA BODA DE ESTA NOCHE

Hoy, a las nueve y media de la noche, se celebrará en la Iglesia de la Merced la boda de la distinguida señorita Quica Pedroso y el doctor Leonardo López Blanco.

Boda que reseñaremos mañana.

ENFERMA

Guarda cama, víctima de un fuerte ataque grippal, la señora Renée de Mesa, esposa de nuestro estimado amigo el señor Fernando Mesa.

Hacemos votos por el restablecimiento de la distinguida dama, que se encuentra recluida hace una semana.

NOTA DE DUELO

El señor José Manuel García, corredor de la Bolsa de la Habana, dejó de existir ayer habiéndose dispuesto el sepelio para el día de hoy a las cuatro y media de la tarde.

El estimado caballero era hermano político de nuestro querido compañero el señor Arturo García Vega.

Reciban su desventurada viuda, su hermano Arturo y sus demás familiares nuestra sentida condolencia.

(Continúa en la Página SIETE)

LAS TRADICIONALES FIESTAS DE HOMENAJE A LA VIRGEN DEL ROSARIO SE HAN CELEBRADO EN LA IGLESIA DE SAN JUAN DE LETRAN CON ARREGLO A UN BELLO PROGRAMA

La Comunidad de Padres Dominicos y la Cofradía de la Virgen del Rosario del Centro de la Habana, han celebrado las tradicionales y ya famosas fiestas en honor de su excelsa Patrona, fiestas que desde antaño revisten una solemnidad extraordinaria en el mes de octubre.

Iniciáronse los actos religiosos a ante una numerosa y selecta concurrencia el sábado a las cinco de la tarde, con el rezo del Santo Rosario, cánticos, ejercicio y gran Salve cantada en la que ofició el P. Eladio Villaverde.

El coro estuvo dirigido por el Maestro P. Eugenio Pérez, Director de la Capilla musical de la Parroquia del Vedado, y compuesto por los señores Ponsoda Pardo, Fuentes y otros quienes entonaron una preciosa Salve terminando con una marcha.

FIESTA PRINCIPAL

El domingo, día de la fiesta principal, desde hora temprana ocupaban el bello templo de San Juan de Letrán, centenares de fieles, ansiosos de asistir a las tradicionales fiestas que desde antaño se celebran en este día en honor de la Virgen del Rosario, devoción de las más arraigadas en el pueblo cubano.

A las ocho a. m. dió comienzo la misa de Comunión general armonizada que celebró el Director de la Cofradía P. Domingo Pérez.

En esta misa se acercaron al Banquete Eucarístico, todas las asociadas del Rosario y numerosos fieles.

Durante la comunión, la capilla musical del templo, dejó oír preciosos motetes en honor de Jesús Sacramentado.

A las nueve y media dió comienzo la misa solemne de ministros a toda orquesta y voces en la que ofició el P. Pedro Delgado, Vicario Provincial de la Orden de Predicadores en Cuba, ayudado de los PP. Domingo Pérez y Basilio Jiménez.

La parte musical que estuvo a cargo de un escogido coro de voces y nutrida orquesta, que interpretó la misa de San José de Calasanz del Maestro Ravanello, Ave María de Guerra, terminando con una preciosa marcha.

El altar presentaba un bello y artístico adorno floral confeccionado con extraordinario gusto por el celoso y activo sacristán del templo Fr. José Gómez, quien fué objeto de numerosas felicitaciones por parte de la numerosa concurrencia.

El camerín de la Virgen del Rosario estaba todo adornado con damasco y flores en profusión además de centenares de bujías, destacándose en el centro la antigua y venerada imagen del Rosario, que se veneraba en el templo de Santo Domingo en la Habana.

La concurrencia que era numerosa y selecta fué obsequiada con preciosos recordatorios del acto.

Durante todo el día el templo fué sumamente visitado por millares de devotos, que año tras año continúan la devoción de nuestros antepasados.

A las cuatro y media de la tarde, se encontraba nuevamente invadido el templo.

Minutos después de esta hora dió comienzo el rezo del Santo Rosario, ejercicio, cánticos y sermón pronunciado con gran elocuencia por el Vicario P. Pedro Delgado, quien cantó una vez más las glorias de la Santísima Virgen, bajo la advocación del Rosario, a la que se le tiene devoción desde siglos anteriores, siendo sus procesiones del primer domingo de octubre ya famosas. El P. Pedro fué muy felicitado.

Terminada la oración sagrada se organizó la procesión por las naves del templo y los claustros del Convento, siendo llevada la imagen en bien adornadas andas por su incontables devotos.

Asistió el Colegio Nuestra Señora del Rosario con sus alumnas todas vestidas de blanco, cerrando la marcha las Cofrades y el Padre Fabián Encina revestido de Capa.

Las andas estaban artísticamente adornadas con profusión de flores, igualmente por Fr. José Gómez.

Dirigió la procesión el P. Domingo Pérez.

Cerca de las siete de la noche comenzó el desfile de la extraordinaria concurrencia que asistió a estos tradicionales cultos.

Hasta el día nueve continuará celebrándose el novenario.

Todos los días a las ocho y media a. m. Misa cantada. Por la tarde exposición, rosario, ejercicio, sermón, bendición y reserva.

Los sermones estarán a cargo de los PP. Basilio Jiménez, Eugenio Pérez, Fabián Encina, Domingo Pérez Director.

Nuestra felicitación a la Comunidad de Padres Dominicos de la Iglesia de San Juan de Letrán y a la Cofradía del Rosario y de un modo muy especial al Director P. Domingo Pérez, por la brillantez con que han celebrado sus cultos anuales.

Lorenzo Blanco

¿REGALOS?

Si Ud. tiene que hacer alguno en estos días, piense en la magnífica oportunidad que le ofrece

Fin de Siglo

donde cada precio es casi un regalo!

INFORMACION CATOLICA

RELACION DE LOS DIVERSOS CULTOS QUE SE ANUNCIAN ARA MAÑANA EN LOS VARIOS TEMPLOS DE LA HABANA

VIGILIA DE ADORACION NOCTURNA EN SANTA MARIA DEL ROSARIO

La Sección Adoradora Nocturna de la Habana, saldrá a las ocho en punto de la noche para Santa María del Rosario, en cuya ciudad celebrará solemne Vigilia de Adoración Nocturna al Santísimo Sacramento.

El orden de la Vigilia será: Llegada procesional a la Iglesia de Santa María del Rosario, salutación a Jesús y a María, discurso de bienvenida por el Párroco R. P. Dr. Fray Antonio Melo de la Orden Franciscana, adorador que ha sido de esta Sección, Junta de Turno, Exposición de Su Divina Majestad, canto solemne del Invitatorio y del Te Deum, sermón por el R. P. Cástor Aprais, Comisario de la Orden Franciscana, Horas de Guardia ante Jesús Sacramentado. A las 12 de la noche, canto solemne del Trisagio. A las cuatro y media de la mañana del lunes 10, Santo Rosario, Oraciones de la Mañana, preparación para la Sagrada Comunión, Misa y Comunión. A las siete de la mañana recibimiento a las Marías de los Sagrarios de la Habana, procesión pública del Santísimo Sacramento por las calles del pueblo, Misa de Comunión para las Marías de los Sagrarios, bendición, reserva, desayuno y regreso a la Habana.

A la adoración pueden concurrir cuantos hombres y mujeres lo deseen, lo mismo que a la excursión de las María de los Sagrarios.

Tanto los adoradores como las Marías de los Sagrarios, saldrán de la Habana del Convento de San Francisco, Aguiar 87, esquina a Amargura.

Los adoradores a las ocho de la noche del domingo 9.

Las Marías de los Sagrarios, a las 6 y media de la mañana del lunes 10.

Puede adquirirse el pasaje en San Francisco hasta las 11 a. m. del domingo 9.

EN SAN FRANCISCO

A las siete y media de la mañana, misa de Comunión general para los Terciarios Franciscanos y los niños Tarcicios de Jesús Sacramentado de la Sección Adoradora Nocturna de la Habana. A las 9 misa cantada y sermón.

A las tres de la tarde, la función mensual de los Terciarios Franciscanos.

EN LA CATEDRAL

A las nueve de la mañana, Misa solemne y sermón por el Exmo. y Rvdmo. Sr. Arzobispo Monseñor Manuel Ruiz.

EN EL ANGEL

A las nueve de la mañana misa cantada y sermón. A las cinco de la tarde, rezo solemne del Santo Rosario.

LA MISA MENSUAL DE LA ARCHICOFRADIA DE DESAMPARADOS

Transferida para el tercer domingo de mes, día 16 del actual, la Misa que debía celebrarse el domingo, día 9 del actual a María Santísima de los Desamparados en la capilla de las Escuelas Pías de la Habana.

El celebrar ese día los alumnos de esas Escuelas una gran fiesta, obliga a la Archicofradía a trasladar su Misa reglmentaria mensual conforme se indica.

Ténganlo presente los Hermanos y devotos.

EN LA IGLESIA DE MARIA AUXILIADORA

Misa de Comunión General a las siete y media de la mañana. Misa armonizada a las nueve.

A ls diez de la mañana misa para la colonia húngara con plática en esta lengua.

Catequesis infantil y bendición a las tres de la tarde. Rosario, Conferencia y reserva a las 7 y 30 de la noche.

EN LA IGLESIA DE LA MERCED

A las ocho de la mañana, misa de Comunión General para la Asociación de la Medalla Milagrosa. A las 9 de la mañana, misa cantada y sermón.

A las ocho de la noche rezo solemne del Santo Rosario.

EN SAN NICOLAS DE BARI

A las ocho y media, solemne función de la Congregación de Nuestro Padre San Lázaro.

EN JESUS, MARIA Y JOSE

A las 9 de la mañana, celebra la función mensual la Asociación de Nuestra Señora de la Caridad.

A las cinco de la tarde, rezo solemne del Santo Rosario

EN LA PARROQUIA DEL CERRO

Función mensual al Salvador del Mundo con el siguiente programa. A las 8 y media a. m. Misa de Comunión General. A las 9 Misa cantada y sermón.

La parte musical a cargo de las señoritas Conchita Grillo y Conchita Villar.

Después de la Misa de las nueve, los pobres serán obsequiados por el Párroco R. P. José Viera.

EN LA PARROQUIA DEL VEDADO

A las siete de la mañana, Misa de Comunión General para los Cofrades del Dulce Nombre de Jesús. A las 9 a. m. Misa cantada y sermón. A las cinco de la tarde, exposición, Santo Rosario, sermón, reserva y procesión del Niño Jesús.

EN LA PARROQUIA DEL PILAR

A las 7 y media a. m. Misa de Comunión General para los congregantes de la Sagrada Familia. A las 9 a. m. Misa cantada y sermón.

Se advierte a los fieles que el martes 11 y el miércoles 12, se celebran las fiestas anuales a la Virgen del Pilar con el siguiente programa:

Martes 11.—A las 7 y media de la noche, Santo Rosario y Salve Solemne cantada por el coro de señoritas de la parroquia, terminándose con el Himno a la Virgen del Pilar.

Miércoles 12. A las 9 de la mañana. Misa solemne con orquesta y sermón por Monseñor Santiago G. Amigo.

En los Carmelitas del Vedado

La Solemne función mensual de la Archicofradía del Niño Jesús de Praga.

Por la mañana a las 8. Por la tarde a las 5 con procesión de banderitas.

Se suplica a los padres envíen sus hijos a estos cultos a ellos especialmente dedicados.

EN SAN JUAN DE LETRAN

A las 5 y media de la tarde, solemne rezo del Santo Rosario.

EN LA IGLESIA DEL CARMEN

Celebra la función mensual la V. O. Tercera del Carmen, con Misa de Comunión a las 7 y media de la mañana; misa cantada y sermón a las 9.

A las 5 y media p. m. exposición, estación, Rosario, sermón, reserva y procesión del Santo Escapulario.

Los días 12, 13 y 14 del actual, Triduo a Santa Teresa de Jesús, a las 8 y media de la mañana y a las 5 y media de la tarde.

El día 15, a las 7 y media de la mañana, misa de Comunión General. A las 9 de la mañana, Misa solemne y sermón por el Padre José Vicente, C. D. A las 5 y media de la tarde, Santo Rosario, sermón por el P. Teodosio, C. D. y procesión.

EN LOS PASIONISTAS

A las 7 a. m. Misa de Comunión General armonizada para las Hijas de María del Escapulario Azul.

EN SAN FRANCISCO DE PAULA

Fiesta Patronal a Santa Teresita del Niño Jesús por su Asociación, con Misa de Comunión a las 8 a.m. A las 9 a.m. Misa solemne y sermón por el Director de la Asociación R. P. Dr. Alfredo Llaguno.

Las guaguas de los Pinos, pasan por delante de la iglesia de San Francisco de Paula.

EN LA PARROQUIA DE JESUS DEL MONTE

Celebra la función mensual el Apostolado parroquial de la Oración con misa de comunión general a las 8 a. m. A las 9 a. m. Misa solemne y sermón por el Director R. P. José Rodríguez Pérez.

A SAN HILARION

En su Parroquia de Guanajay, los ejercicios de los 21 Domingos a las 8 y media y 9 y media por la mañana. A las 5 y cuarto por la tarde.

Al Venerable Cura Vicario, le rogamos muy encarecidamente se digne remitirnos una nota de los cultos mensuales correspondientes al presente mes.

Y el programa de los cultos que anualmente se celebran en el presente mes, y cuya publicación nos suplican los numerosos devotos de San Hilarión.

A SAN JUDAS TADEO

En la Parroquia de Bauta en Hoyo Colorado, a las 10 y media a. m. y a las 5 y media p.m. solemnes cultos a San Judas Tadeo.

También suplicamos a este se digne enviarnos con la debida anticipación el programa de las fiestas anuales a San Judas Tadeo.

EN CONMEMORACION A LA DOMINICA XXI DESPUES DE PENTECOSTES

En todos los templos Misa cantada y sermón en conmemoración de la Dominica 21 después de Pentecostés.

El Evangelio de esta Dominica, es del Cap. XVIII, ver. 23-35». **Parábola del Rey que pide cuenta a sus súbditos».**

EN LA UNIVERSIDAD POPULAR

El domingo 9 de octubre, tendrá efecto la conferencia pública de este día, en la Universidad Popular de la Unión No. 27 de la Asociación Caballeros Católicos de Cuba, con el siguiente programa:

1. Illun Abarra. Crepúsculo. A 4 voces iguales.
2. Los Motivos del Lobo, de Rubén Darío, recitación por la señorita Aracelia de Agüero.
3. Seizeko Izarra. (Estrella de la mañana). A cuatro voces iguales.
4. El Amor de San Francisco de Asís a la Naturaleza. Conferencia por el señor Arturo Montó y Serrano.
5. ¡Boga, Boga! A cuatro voces iguales.

El Orfeón Franciscano, reforzado por otros elementos artísticos, bajo la dirección del Rvdo. P. Benigno Iturriaga, interpretará los números musicales.

En el Salón de Actos de los RR. PP. Franciscanos, Aguiar y Amargura.

A las cuatro y media en punto de la tarde. No se necesita invitación para asistir a estos actos.

EN LAS ESCUELAS PIAS DE LA HABANA

En el local de las Escuelas Pías de la Habana de San Rafael y Manrique, a las nueve de la mañana, solemne Jura de la Bandera con el selectísimo programa que ayer publicamos.

Presidirá el acto el veterano maestro don Ramón Rosainz.

Gabriel BLANCO.

MISA DE DESAMPARADOS EN LA IGLESIA DE LAS EE. PIAS DE LA HABANA

Transferida para el tercer domingo de mes día 16, la misa que debía de celebrarse el domingo día 11 del actual a María Santísima de los Desamparados, en la capilla de las Escuelas Pías de la Habana.

El celebrar ese día los alumnos de esas escuelas una gran fiesta obliga a trasladar a la Archicofradía su misa reglamentaria mensual conforme se indica.

Ténganlo presente los Hermanos y devotos.

REUNION DEL COMITE PRO REPARACION DEL TEMPLO DE MONSERRATE

Hoy, a las cuatro, se reunirá en la parroquia de Monserrate, el Comité de Damas Protectoras del Beneficio, a favor de las obras de la iglesia de Monserrate en el **Auditorium** por el Cuadro de Declamación de Pro-Arte el domingo 6 de noviembre, a las cuatro de la tarde.

Pondrá en escena la comedia en tres actos de Jacinto Benavente.

Se ruega muy encarecidamente la asistencia a la junta de hoy, la cual dará comienzo a las cuatro de la tarde.

Se invita a toda persona que se interese por la pronta terminación de estas obras.

SUSCRIBASE AL Diario de la Marina

M.E.C.D. 2016

ESCENARIO Y PANTALLA

ENCANTO: «DAMAS DEL PRESIDIO»

LOS estetas más puros del cinema han pretendido siempre liberarlo de todo lastre anecdótico para que pueda ostentar, sin desviaciones, sus netos valores fotogénicos. Claro que cierto afán excesivo de pureza desemboca, a menudo, en la deshumanización; pero no solo cabe compaginar en todo caso lo «puro» y lo «humano» en la obra de arte, sino que nos parece obligación de todo artista auténtico el procurarlo. A lo que, en verdad, aspiran los mejores teorizantes del cinema es a quitarle al llamado «argumento» la importancia primordial que el vulgo le achaca, trasladándola a la emoción natural que emanan los hechos y a la artificial—o artística—que le añade su conversión en materia cinematográfica.

En la película estrenada ayer en el «Encanto» la trama es lo de menos. Todo su interés reside en el escenario y en los sucesos cotidianos que en él se desarrollan. El dramatismo de lo puramente factual llena todo el «film», saturándolo de una emoción que nunca puede lograr la anécdota mejor urdida.

Estamos en una gran penitenciaria moderna. La película se detiene preferentemente en el departamento de mujeres. Todo el progreso que la nueva ciencia penal ha llevado a esa gran jaula no ha conseguido restarle un ápice de repugnancia. La condición de mísera bestezuela que adquiere el preso, la mecanización estúpida del castigo, el ordenancismo sin entrañas, la ausencia de sentimientos humanitarios, todas esas lacras que la justicia padece, pese al carácter de cosa sagrada con que el hombre ha querido revestirla, resaltan sin mitigación posible en el ambiente aséptico y hasta confortable del presidio. Involuntariamente, sin acordarse para nada del negro historial criminoso de la mayoría de los reclusos, inclinamos hacia ellos nuestra simpatía y nuestra aversión hacia sus carceleros. La evitación de este aparente contrasentido es lo que no ha podido obtener todavía la justicia humana, ni creemos que lo llegue a obtener por mucho que avance.

En el caso de esta película, el interés es mayor por cuanto se nos nace seguir la vida de dos reclusos, una mujer y un hombre, inocentes del delito por el que fueron condenados, él a la horca, ella a prisión perpetua.

Con una mera sucesión de escenas, cada una de las cuales lleva en sí su propia emoción, el cineturgo logra mantener el interés en el público, sin necesidad de recurrir al fácil señuelo de la intriga. Como decimos, ésta apenas tiene importancia, en comparación con el rendimiento dramático de los hechos. Llegamos a prescindir del triste destino que espera a los dos personajes; no nos interesa que, al fin, se les haga justicia y se abran para ellos las puertas del presidio; lo que nos hiela el ánimo es la propia vida del penal maravillosamente reconstruída y captada por la lente: la espera sin fin tras de las rejas esquemáticas, el trabajo forzado, el trato áspero de los carceleros, el resentimiento acumulado del preso, que estalla a menudo en fuertes explosiones de odio, los planes románticos para una evasión casi siempre imposible. A propósito de evasión, digamos que uno de los pasajes más patéticos de esta película es el intento de fuga de una mujer en cinta, que no quiere ver nacer a su hijo en el presidio. La infeliz logra franquear las puertas del penal, pero cuando se halla en la explanada que rodea el edificio, la descubre uno de los vigías con su proyector sin entrañas y un artillero la tiende exánime con el fuego de su ametralladora.

Como estos, podrían citarse otros muchos momentos de no menor envergadura dramática, pero ello sería prolongar demasiado esta reseña. Digamos sólo que se trata de una producción de primer orden, muy bien interpretada por Sylvia Sidney, Gene Raymond y Wynne Gibson.

Francisco ICHASO.

NOTAS

A LAS 5 Y CUARTO, REAPERTURA DEL «FAUSTO»

«Fausto» abre sus puertas esta tarde a las cinco y cuarto.

Se estrenará una película digna de la magnitud del suceso: «La esquina del pecado» (Back Street), la historia romántica y triste de una mujer que vivió lo mejor de su vida consagrada a un hombre y que no pudo ser a su lado más que la amante, es decir, la que recogía las migas sobrantes en el banquete de su amor. Esta película está interpretada por Irene Dunne, John Boles y Zasu Pitts.

Amenizará los entreactos la mejor orquesta de jazz que existe actualmente en La Habana: «The Havana Casino Orchestra».

Los precios ya se conocen: $0.30 por la tarde y 0.40 por la noche y la preferencia, que está numerada únicamente en la función nocturna, $0.50.

Ya hay numerosas localidades preferencias separadas para por la noche. Si usted quiere disfrutar de esta comodidad, llame al teléfono A-4321.

Mañana domingo, primera matinée del 'Fausto» en esta nueva época, comenzando a la una de la tarde, para terminar a las cinco y con un programa de extraordinarios alicientes para chicos y grandes.

Además de «La esquina del pecado» se exhibirán: «Pícaro amigo', con Tom Brown; estreno en Cuba de la película de Tom Mix «El bandolero de Texas», la primera comedia de Babe Ruth titulada: «Jugando con Babe Ruth», una graciosa comedia y el delicioso cartón «El chico». Además actuará The Havana Casino Orchestra, que sólo lo hará en la matinée.

Por todo este insuperable programa, los niños sólo pagarán QUINCE CENTAVOS, el precio más barato de la Habana, y los mayores 0.30.

Puede anticiparse que «Fausto» resultará hoy y mañana pequeño para la enorme cantidad de público que afluirá a su espectáculo.

GRAN PROGRAMA ESPECIAL EN CAMPOAMOR

Hoy y mañana se exhibirá por última vez el programa especial de la Metro Goldwyn Mayer, consistente en un Noticiario, el drama de patéticas escenas, de intenso sentir y supremo interés titulado «Cuando hace falta un amigo», por Jackie Cooper, Ralph Graves y Charles (Chic) Sale, un cartón animado y la graciosísima comedia del «gordo» y el «flaco» Stan Laurel y Oliver Hardy «El villano».

El lunes, día de fiesta nacional, comenzando a la una en punto, «Tarzán, el hombre mono», el indomable, el vigoroso y audaz luchaba contra los leones, los gorilas y los nativos salvajes de aquellos bosques; y que sin embargo temblaba de emoción al contacto de la piel de una mujer suave, delicada y sutil que semejaba blanco capullo en flor cuya belleza él temía marchitar con el brutal impulso de su pasión. Johnny Weissmuller, el champion de natación del mundo y el más perfecto ejemplar masculino que existe, con la bella artista Maureen O-Sullivan, son los principales actores en esta cinta que constituye uno de los orgullos de la casa Metro.

Maureen O'Sullivan y C. Aubrey en «Tarzán, el hombre mono», que se estrenará el lunes en el «Campoamor».

EL CONCIERTO CUBANO DE ESTA TARDE

Hoy a las cinco y cuarto de la tarde en el «Principal de la Comedia», ofrecerá la Sociedad de Conciertos Cubanos, su cuarto concierto típico criollo, el cual como los anteriores promete resultar un verdadero éxito dado el programa que se ha confeccionado en el que se destaca la Orquesta de los Hermanos Castro que prestará sus mejores ritmos a esta fiesta de arte genuinamente criollo. Otras partes del excelente programa serán cubiertas por artistas de tanto relieve como la María Cervantes, Hortensia Montero, Esther Borja, Ernestina Lecuona y el magnífico conjunto cubano «Orquesta Gris» dirigido por el maestro Pepito Reymal y su cantante el popular y aplaudido Fernando Collazo.

Un número de importancia lo desempeñará con su exquisita brillantez nuestro laureado poeta Gustavo S. Galarraga, que por embarcar próximamente a Europa y Norte América, hará su despedida en este concierto.

Rigen precios populares a base de cuarenta centavos la luneta con su entrada, treinta centavos las butacas de primera y segunda fila y veinte centavos las demás.

Reserve las mejores localidades por el A-6737.

AMENO PROGRAMA EN EL NACIONAL. 20 Y 10 CTS. LUNETA

A los precios de siempre 20 y 10 cts. luneta el teatro «Nacional», administrado por «The Theatrical Ten Cents. Company», está presentado un programa maravilloso, consiste este en números de variedades y un cuadro basado en el espectáculo de circo, cuyo motivo aprovecha la empresa para presentar elefantes, ponies, acróbatas ,musicales y equilibristas rodeados de un marco de de bailarinas y «clows» en evoluciones ratísticamente presentadas. Los muchachos en la matinée de mañana han de gozar de este espectáculo como el del circo.

El lunes habrá también matinée con números distintos. Y en ambas se repartirán muchos juguetes.

Las películas de hoy son: «El jorobado de nuestra señora de Paris» copia nueva sincronizada y «Papá se casa», la mejor comedia de Slim Summerville.

El miércoles 12: «Día de la Raza» grandiosa función extraordinaria. «La fiesta de las tiples», con diez tiples cubanas en el programa, las localidades están numeradas y se venden desde ahora en la Contaduría de este teatro.

Anúnciese en el DIARIO DE LA MARINA

TARDE Y NOCHE: «REVISTA AEREA», EN MARTI

El lunes, «Día de la Patria», se celebrará una gran matinée extraordinaria, con las obras «La perla del Caribe» y «Revista aérea».

Esta noche, a las 8 y 45 «Revista aérea», a las 10 y 30 «La Perla del Caribe», cantada por la primera tiple Caridad Suárez.

A las 5 y 15, gran tanda elegante, subiendo a la escena «Revista aérea».

Mañana, a las tres, gran matinée.

En ensayo: «S. O. S.» libro de Julito A. Díaz, con música del maestro Rodrigo Prats.

Pronto: «La señorita Rimmel» libro de J. S. Arcilla, con música de R. Prats.

En preparación: «El Clarín».

En «Martí: continúan inalterables los precios: Luneta 30, Butaca 20 y tertulia 10 cts.

MAÑANA Y EL LUNES EN PAYRET

Un buen espectáculo para «Payret» para mañana y pasado en la matinée y en la función nocturna. Los tres géneros de mayor atracción y amenidad. Estrellas de varietté, zarzuela y teatro cubano.

Un programa de tres partes y en cada uno artistas de primera calidad y de reputación sólida .

Un «show» estelar con la gran intérprete de la canción cubana Rita Montaner y su orquesta; Clarise et Christian los danzarines supremos en los bailes acrobáticos, que retornan de su tournée en el Circuito Pantages de Estados Unidos; danzas españolas por la Trujillo y el final por la orquesta Black Demons, los rapsodistas del Jazz.

Antes y después del show actúan dos cuadros artísticos con zarzuela española y género cubano.

En el programa de mañana figura la zarzuela española «Quién fuera libre» y la comedia lírica cubana «El hombre de todos los lios».

Todo el espectáculo en función corrida sólo costará 30 centavos.

Las notables bailarinas Clarisse et Christian, que reaparecerán mañana en Payret

UNA INTERESANTE PELICULA EN EL ENCANTO

Hoy se repite «Damas del presidio» con Sylvia Sidney, Gene Raymond y Wynne Gilson. El amor único, sincero y profundo ofrece una dicha tan completa e infinita, que los que llegan a gozar de él, tienen que pagar esa embriagante felicidad de algún modo y el destino siempre arregla las cosas de manera que por cada instante de amorosa embriaguez, se sufran todas las penas de este infierno que existe en la tierra, cuando un hondo sufrimiento nos agobia.

Mañana: gran matinée, con comedia, revistas, el episodio ocho de la serie «Colmillos de acero», titulado «La destrucción», la gran película de Joan Crawford y Clark Gable, «Amor en venta», «Damas del presidio» y el melodrama social «El conquistador irresistible» con Robert Montgomery, Nora Gregor y Nils Asther.

El lunes por ser día festivo también se ofrecerá una gran matinée.

«Las tentadoras», una producción con mucho lujo, muchas mujeres lindas y el gran actor Warren William, secundado por Marian Marsh, se estrenará el martes próximo pudiendo asegurar que éste será otro gran éxito del formidable artista que últimamente se presentó en «El criminalista». ..

LAS DEFUNCIONES OCURRIDAS AYER

Hasta las 4 p. m.

Timoteo Cuervo Martínez, blanco, 44 años, Hospital C. García. Miocarditis Aguda.

Constantino García Palomo, blanco, 59 años, Hospital C. García. Bronquitis aguda.

Flores Pérez y Aranda, blanco 6 días, Agua Dulce y Flores. Diarreas y Enteritis.

Ofelia Apuey y Molinet, mestiza, 14 meses 6 número 254, Vedado Infección Intestinal.

Antonia Cabrera de León, blanca, 38 años, Lugareño y Almendares. Meningoencefalitis.

Simeón Aparicio y Jaren, negro, 100 años, Sitios 102. Esclerosis Cardio Vascular.

José Antonio Lorenzo y Abreu, blanco, 80 años, 16 número 120, Vedado. Cardio Esclerosis.

Fernando Cruz Iraola, blanco, 40 años, Castillo del Príncipe. Nefritis crónica.

José Vivero, blanco, 65 años, Calzada de Batabanó. Embolia Cerebral.

Manuel Millán, negro 43 años, Hospital Municipal. Hernia Estrangulada.

Secundino O. Iglesias, negro, 77 años, Hospital C. García. Bronquitis Crónica.

Teófilo Ulloa y Machín, blanco 96 años, Corrales 87. Trombosis.

Francisca Leonila García, blanca 30 años, Cerro 586. Embolia Cerebral.

José Amaro Kendia, blanco, 50 años. Concordia 185. Cáncer de la Boca.

Oswaldo Cuéllar y Serrano, mestizo 20 años, Rivera 43. Tuberculosis Pulmonar.

Regina Núñez Oliva, negra, 26 años, Peñalver 81. Tuberculosis Pulmonar.

José León, amarillo, 41 años, Manrique 118. Arterio Esclerosis.

Enrique Mijares Palenzuela, blanco, 65 años, Quiroga 6. Aortitis.

Ana Camps Castaño, blanca 70 años, E sin. Vedado. Arterio Esclerosis.

CARTEL DEL DIA

POR LOS TEATROS

MARTI: 5 y 15: Revista Aérea y Mosaicos. 8 y 45 Revista Aérea. 10 y 30 La perla del caribe.

POR LOS CINES

CAMPOAMOR: A todas horas. Cuando hace falta un amigo, con Jackie Cooper y El villano, con Oliver Hardy y Stan Laurel.

ENCANTO: A todas horas: Damas del presidio, con Sylvia Sidney y comedias.

FAUSTO: A las 5 y 15 Reapertura con La esquina del pecado, por Irene Dunne y John Boles, presentación de la orquesta The Havana Casino y comedia.

NEPTUNO: Matinée y noche: Tú serás madre, con Ruth Chatterton y Chicas de Broadway.

NACIONAL: A todas horas: El jorobado de Nuestra Señora de París, Papá se casa y 10 números de variedades.

RIALTO: Dos segundos y El abogado defensor.

RIVIERA: Hollywood al desnudo, y El pasado no muere.

REGINA: Dos segundos y El abogado defensor.

TRIANON: Porque se casan las mujeres? y Tú serás madre.

OLIMPIC: Así es New York y Gente alegre.

ACTUALIDADES: Cine y variedades. Películas y números de variedades.

CUBA: Amantes interesados y comedias.

GACETILLAS

NEPTUNO.—Tú serás madre y Chicas de Broadway.

Un grandioso programa en la matinée de Neptuno comenzando a las 2 p. m. con revista y cartón comedia Paramount, después estreno del formidable drama «Tú serás madre» la mejor película de Ruth Chatterton y Paul Lukas, también se estrena una comedia musical muy interesante «Las Chicas de Broadway» por Kay Francis y Joe Mac Crea; 20 centavos toda la matinée. Por la noche a las 8 p. m. revista y comedia comenzando «Las chicas de Broadway» después de las 8 y media y «Tú serás madre» a las 9.45 p. m. 30 centavos toda la función. Mañana gran matinée «El valle de las sorpresas» por George O-Bryen y Noah Beery «Tú serás madre» por Ruth Chatterton «Las chicas de Broadway» «El fantasma habla» por Rin Tin Tin «Música ratonera y «El cielo azul» comedias. El día 10 de octubre «Vidas íntimas» de Norma Shearer.

RIVIERA.—Hollywood al desnudo. Constance Bennet.

En las tandas de las 5.15 y 9.45 se estrena la producción de Constance Bennet que se titula «Hollywood al desnudo» comedia y variedad. A las 8 y 15. «El pasado no muere» por Constance Bennet. Mañana domingo en la matinée «La locura del dolar» por Walter Huston «El ciclón tejano» por Tin Mac Coy Colmillos de acero» por Rin Tin Tin y «La Cautiva rubia» emocionante producción explicada en español» A las 5.15 y 9.45 «La locura del dóllar» y a las 8.15 «La cautiva rubia».

REGINA.—Dos segundos. El abogado defensor.

El teatro más favorecido por las damas se verá hoy colmado de público con motivo de estrenarse las dos mejores producciones cinematográficas del año: «Dos segundos» de Edward G. Robinson y Adriane Dore y «El abogado defensor», esa arma inmaterial, pero efectiva que se llama, la palabra, se esgrime con acierto en este drama en que la voz de un hombre arrastraba a las multitudes y convertía en dúctiles esclavos de su sentir a los que le escuchaban. Interpretan esta producción Edmund Lowe y Evelyn Brent. Además «La leyenda del Oeste» cartón Columbia y un Noticiero Fox. Precios 10 centavos damas y niños hasta las 7.30 y 20 los mayores después. Tertulia 10 centavos cualquier hora.

RIALTO.—Dos segundos.

Bello programa el que ofrece hoy el cine Rialto». Se estrenan dos grandiosas producciones: «Dos segundos» donde el gran actor Edward G. Robinson desempeña una labor inigualada y demuestra todo lo que puede ocurrir en dos segundos y «El abogado defensor» un drama fuerte para hombres que comprenden y mujeres que sienten tal es la reacción especial de la Columbia Pictures, que lleva este título sugestivo e interesante. Forman el elenco de esta película Edmond Lewe y Evelyn Brent. Además, «La Leyenda del Oeste», cartón y Noticiero Fox. Precios 20 centavos luneta y preferencia a cualquier hora.

TRIANON.—Tú serás madre. R. Charterton.

En la tanda de las 4 se proyectarán «Por qué se casan las mujeres» por Jack Holt y Mary Astor. «Tú serás madre» por Ruth Chatterton revista y comedia. En la tanda de 8.30 Jack Holt y Mary Astor en «Por qué se casan las mujeres». En la de 9.45 «Tú serás madre», por Ruth Chatterton. Mañana en la matinée de la una: «Chicas de Broadway» por Kay Francis y Joel Mac Crea; «Sombras trágicas» por Joan Blondell; «Tú serás madre», por Ruth Chatterton, revista y comedia.

OLIMPIC.—Así es New York.

A las 5.15 y 9.30 «Así es New York» por Miriam Hopkins; a las 8.15 «Gente alegre» por Roberto Rey y Rosita Moreno (en español.

CUBA.—Amante improvisado.

En matinée que comienza a la una y cuarto, en tanda de las cinco y función de las ocho y cuarto, se estrena la cinta de Buster Keaton, con Polly Moran y Jimmy Durante titulada «Amante improvisado», precedida de la film Metro por Robert Montgomery y C. Creewood, «Con el agua al cuello» comedia en tres rollos por Stan y Oliver. «Haciendo de las suyas». Precios 20 y 10. Mañana «La mujer X» y «Amante improvisado», y en matinée Episodios del «Correo Aéreo».

ACTUALIDADES.—Cine y variedades.

Para hoy sábado ofrece un magnífico programa el teatro de la calle Monserrate, con la reaparición del ventrílocuo Fuller con sus muñecos parlantes y actos de magia moderna. Los Hermanos Milanés, en sus bailes norteamericanos que cada día gustan más, bailarán la Danza India—Whot Wold You Do—y Just Friends. En la pantalla las cintas «La sombra del patíbulo» por Lowell Sherman; «Dixiana» por Bebe Daniel. Mañana grandiosa matinée dedicada al mundo infantil. Los miércoles de aficionados. El domingo «Soy muy hombre» por Joe E. Brown. El lunes «El pecado virtuoso» por Kay Francis y Warter Huston.

MAXIM.—La cautiva rubia.

Presenta hoy en su turno de las 8.30 un soberbio programa. El estreno de la superproducción de la Columbia LA CAUTIVA RUBIA, película científica en la que se relata una expedición en el corazón de las selvas australianas; y la reprise de HERMANAS RIVALES, interpretada principalmente por por Sally O-Neill y Molly O'Day. También se exhibe una variedad musical.

MUSICA Y MUSICOS

Es realmente alentador en medio de la «hora de positivismos» que vivimos el entusiasmo que se advierte por el arte musical, no solo entre aquel grupo que pone miras interesadas en su desenvolvimiento futuro, sino entre los que van a él buscando solamente las satisfacciones que proporciona su cultivo, sin esperar otra remuneración que sus goces espirituales.

Los recitales de alumnas distinguidas se suceden, se estudia con ahinco, con fe y vemos ensancharse el horizonte de nuestro arte aportando las que a él se dedican todos sus entusiasmos y todas sus condiciones puestas a contribución por su mejoramiento.

Fidelia Kreighoff es una bella prueba de la anterior aseveración. Delicada, distinguida, persiguiendo un alto ideal, hace su «debut» en la escena del recital, ejecutando al piano un programa de «pianistas», ante una selectísima audiencia en el gran salón «Cristal» del Hotel Nacional, en la tarde de ayer.

Con plena seguridad, con una seriedad que ennoblecía su labor, fué pasando por obras y por autores, dejando en cada uno un rasgo de su fina personalidad. En la primera composición «Sonata» de Freixenet ya se pudo apreciar la pulsación que la distingue. Pasó luego a un «Aria» de Rafael Angiés, terminando esta parte con la Fantasía de do menor de Mozart, de la que hizo una interpretación muy personal, y sincera. En la Sonata de «Los Dioses» de Beethoven pudo advertirse su afán de superarse y gusto sensible.

Mussorgsky nos enseñó su digitación clara, pero señalaremos como sobresaliente las dos «pinceladas» del moderno Fl. Schmitt «Soñando» y «Ultimas Páginas». Resaltaron en el conjunto con todo el atractivo de su colorido y sugestividad. La señorita Kreighoff es una cultivadora del ritmo, formada en esta época, se ha dado cuenta de su importancia en las actuales orientaciones. Debussy con su «Danza» cerró el programa, que fué enriquecido con varios «encores».

Escuchamos repetidos elogios entre la culta concurrencia que prodigó entusiastas aplausos a la debutante. Justo es consignar la excelente dirección que tiene la señorita Kreighoff en su actual profesor, el director de la Escuela Normal de Música de la Habana, señor César Pérez Sentenat, que tiene en esta discípula uno de sus legítimos orgullos. Los adelantos que advertimos en ella hacen patente la eficacia de su método y afirma la esperanza de un brillante porvenir a la inteligente discípula.

Por Harrison CARROLL

HOLLYWOOD, Cal., Octubre 7. (K. F. S., Inc).—No os asombréis si os dicen que Alison Skipworth y Richard Bennet, dos veteranos de la pantalla se han llenado de gloria y han hecho sonar las cajas registradoras de casi todas las taquillas de los teatros con motivo de «Madame Racketeer», la última producción donde actuaran ambos artistas.

Clara Bow

Y es que ante las caras bonitas y las suctivas miradas de una Clara Bow, pongamos por caso, el asunto escénico, la sinceridad dramática del momento, ajustada a una forma de elevación psicológica donde es imprescindible mediatizar la acción, solo se requieren artistas de carácter, plenos de conciencia objetiva que no desmerezcan un solo punto en la cohesión escénica.

Una obra de equilibrio, firmeza y amplitud, debe responder más que al conjunto de valorización, a ser interpretada por individuos que por lo menos tengan mera responsabilidad de su actuación en la tesis, conciencia y respeto para el autor que es el que ha autorizado el conflicto de acuerdo con su observación personal y los resortes para ejecutarse han de responder a esa concatenación de asuntos que un hacedor de dramas se impone previamente como condición creativa.

Por ello es de advertirse el éxito de Alison Skipworth y Richard Bennett y tal vez, por ser precisamente veteranos en la pantalla y esto hace suponer cierta dosis de experiencia y discreción que solo el tiempo es capaz de imponer con el aporte que la experiencia sabe, como maestra de la vida que es, reglamentar al individuo.

Tras «Madison Square Garden», que también gustó y la crítica hizo alusión directa de ella para soslayar una comparación precisa, Charles R. Rogers ha adquirido nueva argumentación para otro drama que se titulará «Strictly Personal», estando previamente indicados para su interpretación, los mismos artistas, Alison Skipworth y Richard Bennett.

El asunto teatral lo ha escrito el ya famoso Wilson Mizner que es toda una firma cotizable y Robert Sherman que se encargará de dialogarlo sintéticamente, como gusta al espectador.

* * *

TOPICOS DEL BOULEVARD

Irene Dunne, la gentil y suave muchacha que tanta fama ha obtenido en todas partes desde que hizo «La Esquina del Pecado», con John Boles, embarcará mañana para New York, a fin de tomar allí un buque que la lleve al Norte de Francia.

Ella dice que todos los americanos solo se preocupan de llegar a París y que creen que solo la capital francesa es Francia.

* * *

Carl Leammle, el propietario de la Universal, más conocido por el tío Carlos, le ha tendido su sarmentosa y hospitalaria mano a su yerno Sandley Bergeman, con objeto de darle una oportunidad en el negocio cinematográfico.

Standley se propone hacer una excursión por el Oeste y hacer varias producciones, especialmente, una que llevará por título «Skulls» y que se supone que sea su propia historia. Carl Leammle es un suegro de toda la barba.

* * *

«Un Héroe Moderno», he ahí una de las películas que con mayor entusiasmo ha comenzado a hacer Fox.

Se rumora que esta casa productora tiene intención de promover un «success» y que entre el conjunto de estrellas que la harán, figura el espectacular austriaco Eric von Stroheim.

También se dijo que éste era más probable para dirigirla y se pensó, en caso de que Mr. Stroheim se decidiera a protagonizarla, a Frank Borzage.

* * *

El Director de la Orquesta de «The United Artist», ha comenzado a escribir una partitura especial para «Eighteenth Century» y como es de suponer, el paciente Haydn habrá de sufrir las consecuencias.

* * *

Kay Francis y Kenneth Mc. Kenna están asignados para actuar en la próxima film de asunto guerrero, ya que se trata de un episodio de la gran guerra que se titulará «Wait Down in the Trench».

* * *

Esto que sigue, es de mi pertenencia. Ayer visité a Clara Bow en el «set», mientras hacía unas pruebas de maquillaje. Se halla más seducente que nunca y su belleza pudiera decirse que más exaltada.

Alison Skipworth

Jamás estuvo tan atractiva como en estos últimos días. Después de tanto tiempo en reposo, dice que ahora, al volver sobre el «maquillage», le parece algo raro y que si le cuesta trabajo amoldarse. Hay algo nuevo que pasa como un viento de frondas por sobre la vida de Miss Bow. No es que se vea más seria, más circunspecta, no.

Clara posee algo en sus ojos que al mismo tiempo que subyugan por la expresión de su mirada brillante y acariciadora, parece que un velo de sutil melancolía le envuelve toda su persona.

En seguida comenzará a actuar en «Call Her Savage». En esta producción trabajará como una simple «extra» la ex-estrella Mary Mac Lean.

* * *

Joseph Von Sternberg salió anoche de Hollywood con sus camaradas rumbo a aquellas regiones afectadas recientemente por el huracán de las Antillas y donde se propone hacer acopio de fotografías y escenas de los lugares más azotados por el meteoro.

* * *

¿NO SABIA USTED

Que Wallace Beery llegó por primera vez a Hollywood como Director y traía de Secretario particular al famoso cowboy Anderson, conocido más propiamente como «Broncho Billy»?

Palacio

DIA TRANQUILO

Fué el de ayer día de absoluta inactividad en Palacio.

La ausencia del señor Presidente que pasa unos días de descanso en las afueras de la Habana, hace que las visitas escaseen.

Durante la mañana de ayer, acudieron a la mansión del Ejecutivo, entrevistándose con el Secretario de la Presidencia, doctor Guerra, el Jefe Interino del Ejército, brigadier Lores; el coronel Caballero, Supervisor de los Cuerpos policíacos de la Habana, el Representante Bosch, el Gobernador de la Habana, señor Ruiz, y los Secretarios de Agricultura, Obras Públicas y Gobernación.

LOS PASQUINES DE LOS CANDIDATOS POLITICOS

Cuando salía de Palacio, ayer, el Ingeniero Onetti, Secretario de Obras Públicas, declaró a los periodistas que ha dispuesto que una brigada de obreros de su Departamento proceda a quitar de las paredes y otros lugares los pasquines de aquellos candidatos colocados sobre los de otros candidatos, como viene ocurriendo, pues estima que es un procedimiento impropio.

EL MAYORDOMO DE PALACIO

En Palacio se han tenido noticias de que el Mayordomo Presidencial, brigadier Consuegra, regresa hoy a la Habana procedente de los Estados Unidos, donde se sometió a un tratamiento médico.

ENTREVISTAS POLITICAS

Ayer, durante la mañana, trabajó en su despacho de Palacio el senador doctor Viriato Gutiérrez, quien recibió la visita de distintos elementos políticos habaneros.

Minutos después de las once, el doctor Gutiérrez Valladón se ausentó dirigiéndose en automóvil al Distrito Central, donde tenía cita con el Alcalde señor Izquierdo.

UN MENSAJE DEL PRESIDENTE DE PORTUGAL

Ayer se recibió en Palacio el siguiente mensaje que el Presidente de Portugal dirige al general Machado:

Lisboa, octubre 6 de 1932.—A Su Excelencia el General Gerardo Machado, Presidente de la República de Cuba. Habana.

Con vivo reconocimiento agradezco a V. E. los cordiales votos que se dignó expresarme en su nombre, en el del Pueblo y en el del Gobierno de cubanos con ocasión del aniversario de la proclamación de la República y sinceramente deseo las mayores prosperidades a esa nación amiga y venturas personales a su ilustre presidente. —General Carmona, Presidente de la República Portuguesa.

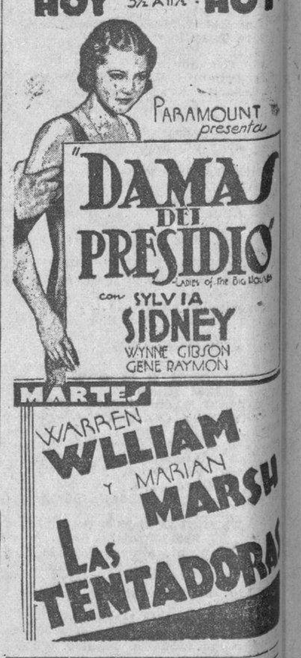

CIGARROS GENER GRAND — LUXE

M.E.C.D. 2016

EL PUBLICO QUE NOS HA VISITADO
está CONVENCIDO de lo auténtico de
nuestra GRAN LIQUIDACION

VEA NUESTROS ARTICULOS ELLOS SE ENCARGARAN DE VENDERSE

LE PRINTEMPS
Ave de Italia, Galiano 97 esq. a San José Telf. A-2350
HABANA

EL ACTO DE CONSTITUCION DE LA UNION DE CABALLEROS CATOLICOS DE CUBA EN EL PUEBLO DE JARUCO, HA DADO LUGAR A LA CELEBRACION DE DIVERSAS SOLEMNIDADES

Jaruco, justo es decirlo, tiempo hacía que no presenciaba fiestas tan lucidas y animadas como las celebradas con motivo de constituirse la «Unión de Caballeros Católicos de Jaruco».

Fueron algo extraordinario y conmovedor y que llamaban poderosamente la atención de cuantos los contemplaban, aquellos actos que solamente la Fe, el patriotismo sano y la caridad cristiana saben organizar y promover. Vibra aún nuestra alma al recordar la fe y entusiasmo que movía aquella legión de Caballeros Católicos jaruqueños que valientemente supieron responder al llamamiento del señor cura párroco de la localidad, P. Sivio Montaña Pradera, para la reconquista de la fe católica, legada por nuestros antepasados y un tanto en tibiada y olvidada en nosotros.

¡Loado sea Dios, que tales dones nos otorga!

CONFERENCIAS APOLOGETICAS

Los días 22, 23 y 24 de septiembre, a las ocho y treinta p. m., en la iglesia Parroquial, después del rezo del Santo Rosario, el R. P. Castor Apraiz, Comisario General de los P P. Franciscanos de Cuba, dió tres conferencias apologético-religiosas.

Su elocuente y castiza palabra deleitó e instruyó grandemente al numeroso concurso de señoras y caballeros que, puntuales y complacidos, acudían a formar e instruir su alma en las verdades santas. Grande bien prodigó tan distinguido sacerdote y orador sagrado.

MISA SOLEMNE DE COMUNION

El domingo 25, a las ocho a. m., tuvo lugar la Misa Parroquial, con toda la pompa y solemnidad de las grandes festividades.

Cantó la Misa el R. P. Silvio Montaña, cura párroco, que con tanto cariño ha emprendido esta obra de regeneración católico-social.

Los primeros en recibir la Sagrada Comunión fueron los 27 Caballeros Católicos que constituyen la nueva Unión de Jaruco.

¡Qué ejemplo más varonil y elocuente el de esos 27 valientes que así desprecian los respetos humanos para seguir públicamente a Cristo! Bien hizo el verbo elocuente del R. P. Apraiz en escoger, como tema de su admirable sermón de la Misa, aquellas palabras del Evangelio de mismo día: «muchos son los llamados y pocos los escogidos», para enardecer con su elocuencia y fervor las conciencias de ese puñado de Caballeros y felicitarlos calurosamente por haber ingresado en las filas de tan bella Asociación Nacional.

El coro parroquial del Colegio de Religiosas «El Sagrado Corazón», interpretó admirablemente la Misa de la Santa Infancia y amenizó el acto con piadosos cánticos.

Sorprendente y fastuoso era el aspecto del templo, radiante de luces y admirable en su estética y ornamentación floral, primorosamente compuesta por las gentiles manos de distinguidas y fervorosas señoritas jaruqueñas.

Fué todo un conjunto hermosísimo y altamente conmovedor.

DESAYUNO

Después de la misa parroquial, en uno de los salones de la Casa Colegio «El Sagrado Corazón», bellamente adornado, fueron obsequiados los Caballeros Católicos, el coro parroquial y algunos invitados, con un confortante desayuno, en el que reinó la mayor alegría y confraternidad, contribuyendo a ello la tan grata como inesperada llegada de los señores doctor Valentín Arenas, presidente general de los Caballeros Católicos de Cuba y doctor Francisco Almodóvar, quienes fueron recibidos con atronadores aplausos por toda la concurrencia.

No hubo discursos y sí fraternal camaradería entre todos los comensales.

FIESTA LITERARIO-MUSICAL

A las tres de la tarde, en los salones de la Sociedad Liceo, galantemente cedidos por su joven y entusiasta Presidente, señor Gonzalo Rodríguez, y por su prestigiosa directiva, se efectuó una belísima función literario-musical en honor a la ciudad de Jaruco por los Caballeros Católicos.

Vayan nuestros aplausos, ya que los de la concurrencia los cosecharon muy abundantes, para las distinguidas señoritas Silvia Cándano y Andreina Acosta y para las niñas Zenaida Martínez, María del Carmen Geronés y Ana Rosa Perdomo, que tan bellas dotes artístico-literarias nos revelaron, así como la banda municipal, cedida por el bien querido alcalde de la localidad.

Recíbanlos asimismo los distinguidos oradores, doctor Evaristo Pérez, presidente de los Caballeros Católicos de Jaruco, doctor Francisco Almodóvar y doctor Valentín Arenas, quienes, en sus bellos discursos de apertura, de explicación o de desarrollo del lema «Dios, Patria, Caridad», que llevan los Caballeros Católicos en su bandera y de Resumen del acto, respectimente, se vieron con justicia, interrumpidos y muy ovacionados por la numerosa concurrencia que, cautivada por tanta elocuencia y saber se retiró con la gratísima impresión del acto celebrado, felicitando y animando a los nuevos Caballeros Católicos de Jaruco a proseguir por la feliz ruta emprendida.

LA INICIACION

Desde temprano se veían llegar numerosos ómnibus y automóviles con nutridas delegaciones que de las Uniones de La Habana, Regla, Marianao, Caraballo, Madruga, etc. concurrían a realzar la nueva iniciación

A las ocho y media de la noche, en la iglesia y ante un inmenso concurso de fieles, se llevó a cabo la grandiosa «Iniciación» que causó sorprendente efecto entre los concurrentes, con el orden siguiente:

1.—Apertura del acto, por el señor presidente general.

2.—Entrada de los 27 aspirantes en el templo, precedidos por los guardianes.

3.—Alocución del señor presidente general sobre las obligaciones y deberes de los Caballeros Católicos.

4.—Aceptados estos deberes, el Asistente General, P. Castor Apraiz, explica a los aspirantes con brillantes frases, la gravedad y alcance del juramento y acto seguido les toma el «Juramento de la Fe», que todos prestan con valor y entusiasmo.

Como prueba de profesión de fe, que el Asistente les pide, rezan todos, en alta y acompañada voz, el Credo, resultando un acto emocionante por el valor cívico y cristiano de los nuevos Caballeros Católicos.

Acto seguido, desfilaron todos ante el Crucifijo, cuyos pies besan, a modo de rúbrica de su anterior juramento, mientras en la Iglesia resuena majestuoso el Himno de la Fe

5.—A continuación les pide promesa de amor, veneración y sacrificio para con la Patria, haciéndoles notar elocuentemente que dicha «Promesa», para el cubano, es sagrado juramento.

Desfilan por bajo la bandera de la Patria, la cual besan reverentemente.

Mientras esta escena, tierna y conmovedora, se lleva a cabo, en el coro suenan las primeras notas del Himno Nacional y la inmensa concurrencia lo canta con vivo entusiasmo.

6.—El presidente les explica el reglamento general. Pedida por el señor asistente su formal promesa de cumplirlo fielmente, contestan afirmativamente, y desfilan ante la bandera social, que besan mientras el presidente general, les arma Caballeros de Dios y de la Patria, y el coro y todas las delegaciones entonan el Himno de los Caballeros Católicos

7.— Terminada la investidura de los 27 aspirantes, el Presidente les declara solemnemente admitidos en la Asociación Nacional de Caballeros Católicos de Cuba, que cuenta ya con 3.500 hombres asociados, entrando a formar la nueva Unión de Jaruco, la cuarenta de las que cuenta la Asociación Nacional.

8.—El asistente general, en vibrantes y elocuentísimas frases, explica de un modo magistral el «concepto del patriotismo» y caridad cristiana, felicitando efusivamente a los nuevos iniciados.

9.—El presidente general, en vibrantes y elocuentísimas frases, explica de un modo magistral el «concepto del patriotismo» y caridad cristiana, felicitando efusivamente a los nuevos iniciados.

Cerró el majestuoso ceremonial de «Iniciación» el canto por todos los asistentes del Himno de los Caballeros Católicos, que, vibrante y armonioso, suena a lucha, triunfo y victoria.

Las delegaciones asistentes fueron obsequiadas con un rico ponche en los salones del Liceo.

A las diez y media de la noche se inició el desfile, escuchándose por todas partes palabras de alabanza para la Asociación Nacional de Caballeros Católicos de Cuba y para la nueva Unión número 40 de Jaruco.

Larga vida y grandes éxitos en su misión de regeneración católico-social le deseamos a la Unión de Caballeros Católicos de Jaruco.

Un Baño Sulfuroso
lo recomiendan los médicos para aliviar, suavizar, refrescar y purificar la piel.
El Jabón Sulfuroso de
GLENN
contiene 33½ %
de azufre puro y al usarse en el baño produce los mismos beneficios a la salud y piel, que los costosos baños sulfurosos.
Por unos cuantos centavos.
Rechace las imitaciones e insista en el Jabón de GLENN en todas las droguerías
Tintura Hill Para el Cabello y La Barba Negra o Castaño 50c
The Century National Chemical Co.
Successors to The Charles N. Crittenton Co.
86 Warren Street New York City

PROGRAMA DE CULTOS PARA OCTUBRE EN EL TEMPLO DE LA MERCED

Día 10.—A las 9 a. m. misa solemne de requiem en el Segundo Aniversario de la fundadora de la Sociedad Pro-Arte Musical.

Ss interpretará la gran misa de Verdi por 72 voces.

Será un grandioso acontecimiento musical.

Día 11.—Culto mensual a Ntra. Sra. de Lourdes. A las 8, misa de comunión. A las 9, misa solemne y ejercicio mensual con Exposición y plática.

Día 12.—A las 9 de la mañana, solemne función a Nuestra Señora del Pilar por la colonia aragonesa.

Predicará el R. P. Hilarión C. M.

Día 13.—13 jueves al Santísimo. Ejercicio y procesión a las 5 de la tarde.

Día 16.—Domingo XXII de Pentecostés. A las 8, misa de comunión para la Asociación de la Merced.

Día 19.—Culto mensual a San José. A las 8, misa de comunión para la Milicia Josefina. A las 9, misa solemne, ejercicio mensual y plática.

Día 20.— 14 jueves al Santísimo. Ejercicio y procesión a las 5 de la tarde.

Día 23.—Domingo XXIII de Pentecostés, a las 8, misa de comunión general para las Hijas de María.

Día 24.—Culto mensual a la Merced. A las 8 y media, misa cantada, ejercicio mensual y plática.

Día 27.—Culto mensual a la Milagrosa. A las 8 y media, misa solemne.

15 y último jueves al Santísimo. Ejercicio y procesión a las 5 de la tarde.

Día 28 y 29.—1 y 2 día del Tríduo a Cristo Rey. A las 8 y media, misa cantada con Exposición, ejercicio del tríduo y reserva.

Día 30.—Domingo XXIV de Pentecostés. Fiesta de Cristo Rey, último día del Tríduo. A las 9, misa cantada con sermón, Exposición, ejercicio del Tríduo y reserva.

Horarios de misas.—Días de labor, desde las 6 a las 8 y media o 9. Días festivos, misas a las 6, 7, 8, 9 (cantada), 10, 11 y 12. En todas estas misas se lee y explica el Santo Evangelio.

Se distribuye la Sagrada Comunión a lo menos cada 15 minutos durante las horas del culto matutino. Se oyen confesiones en la iglesia a toda hora del día.

Se puede visitar la Iglesia de la Merced, toda la mañana hasta la 1 p. m. y de 2 a 6 de la tarde; entrando si fuera preciso, por el claustro.

Ungüento Cadum
para las
Erupciones

Es sorprendente el ver con qué prontitud el Ungüento Cadum quita y cicatriza las erupciones de la piel. No importan cuáles sean los remedios que haya usado sin obtener beneficio, no tiene por qué desanimarse, pues el Ungüento Cadum es distinto a todos los demás remedios. Hace cesar la picazón instantáneamente y empieza a cicatrizar con la primera aplicación. Las enfermedades más obstinadas de la piel, como los granos, úlceras, erupciones, lastimaduras, eczema, urticaria, cortaduras, quemaduras, almorranas de picazón, etc., se alivian prontamente con el Ungüento Cadum.

FUME Vd.
GENER
SI QUIERE FUMAR BUENO

POLVOS SEDUCTOR
DE ABSOLUTA PUREZA
BLANCO
RACHEL
NATURAL
ROSA Y
OCRE

Crónica Habanera

(Viene de la Página CINCO)

EL RECITAL DE FIDELIA KRIEGHOFF

La gentil señorita y celebrada pianista ofreció ayer, en el salón «Cristal» del Hotel Nacional, un brillante recital de piano al que asistió una concurrencia muy numerosa y distinguida.

La señorita Krieghoff fué muy aplaudida, especialmente en sus interpretaciones de los clásicos españoles y autores modernos rusos.

Nuestro querido compañero el señor Francisco Ichaso hace la crítica de arte en su leída sección de este DIARIO.

Innumerables flores le fueron enviadas a la joven pianista.

He aquí la concurrencia:

Señoras:

Mireille García de Franca, Rosa Blanca de Cárdenas de Castro, Ninina Güell de Weber, Matilde Sellés de Fernández, Panchita Suárez Murias de Soto.

Amelia Solberg de Hoskinson, María Luisa Lima de Dueñas, Lolita G. M. de Nogueira, Piedad de los Santos de Mazas, Nena Nodarse de Beltrán.

Lilliam Mederos de Peralt, Virginia Herrera de Hernández Ibáñez, Emma Castillo de Garmendía, Carmelina Laurrieta de Fondon.

Nena Moré de Collazo, Blanche Z. de Baralt, Adriana Chaumont de Otermin, María Carlota Piquero de Cárdenas, Mary Caballero de Ichaso.

María Chaumont de García Vélez, Pilar Ariza de Villaverde, Bebita Portuondo de Yero, Luisa Rellinger de Suárez, María Gálvez de Le Roy.

Encarnación Rubio de Sáez Medina, Lolita Luis, Margarita Montero de Inclán, Isabel Salcedo de Rivas, Lucía Horstman de Weiss, Haydee Lamar de Betancourt.

Andrea Montaño de Febles, Julia Santoro de Rivas, Dulce María Krieghoff de Suárez, Helen Yero de Metzger, Rosita Blanch de Muntal.

Mercedes Fernández Coca viuda de Gómez, Evangelina Rodríguez de Cárdenas, Guillermina Alvarez Godínez de Piqué, señora viuda de Ramírez.

María Teresa González de Sánchez, Mercedes Cinca, Conchita Ruis de Adrián, Gertrudis C. de Adrián, Rosita Soto de Casanova Leonorcita Pardo Suárez de Dávila, Consuelito de la Torre de Blanck, Susana C. de la Torre.

Elisa Macorman de Aparicio, María Iglesias de Casanova, María Adrián de Gómez, María Pola de González Iribiera, Violeta Krieghoff de González.

Cuca Angulo de Valls, Carmelina Maresma de Suárez Murias, Rosa López de Ramírez, María Antonia Carballera de Blanco, Hortensia C. de Nodarse, Nena Pazos de Gastón, Tita Moreno de Nodarse, Luisa Reulingers de Ramírez.

Carmela Ramírez de Junco, señora viuda de Allones, Luisa Campuzano de la Torre, María Gutiérrez de Rodríguez, Estela Andreu de Cuervo.

María de la Torre de del Monte, Elvira Porta de Pérez, Alicia Blay de Cuervo, señora de Roldán, Emelina Barrio de Fernández, Tonita Andreu de Novo, Valentina Dion de Ramírez, Isabel Curtis de Collazo.

Pepa C. de Pérez Sentenat, señora de Callejo, señora viuda de Iglesias.

Y Fidelia Andreu de Krieghoff.

Señoritas:

Elsa Krieghoff.

Teresita Moas, Nantilde León, Marta de Castro, Mimí Ardavín, María O-Reilly, Anais y Olga Fernández Centurión, Esther Febles, Alicia Serafín.

Carola Panerai, Teté Anrich, Graziella Alfonso, Silvia Maceo, Cusa y Amalia Perkins, Achequin Galdo, Marta Montes, Valentina de Arrigunaga.

Mercedes Onetti, Ana María Herrera, Pucha y María Luisa Dueñas, Marina y Elena Gómez, Ofelia Weber, Lucerito Weiss.

Silvia López Rovirosa, Esperancita Hill, Delia Salcedo, Chela y Margarita Miranda, Graziella y Rita María Lozano, Carmelina Brunet.

María Antonia Alvarez, Anita Ramírez Giralt, Hilda Fernández Selles, María Miquel, Miriam y Marta Betancourt, Elvira María Pérez Porta.

Jossie, Clotilde y Teresita Pujol, Olga y Ada García Mendoza, María Antonieta Rivas, Loló Díaz Candela, Nina Vinent.

Elena Villalba, Magdalena Espin, Rosa María Yero, Adrianita Otermin, Caruca Larrondo, Carmelina Junco, Piedad y Eva Morales López.

Piedad Maza, presidenta del Liceum.

Mercedes y Mimí Muñiz, Onelia Velasco, Marta Carvajal, Gloria y Silvia Guiral, Amparo Alvarez, Helen Metzger, Emma Rosa Garmendia, Elsa Collazo, Eugenia Millan, Natalia Torroella.

Margot del Junco, Luisa Toñarely, María León, Conchita Gallardo, Emilia y Evita de Cárdenas, Altica Dujarrit Aurora Boure.

Carmelina Cortiñas Gálvez, María Antonia Caballero, Gabriela y María Victoria Bru, Carmelina García Baeza, Noni Muntal.

Rosa Amelia y Sara Rodríguez Cáceres, Fefa Franchi Alfaro, María de Lourdes Cuervo, Natalia y Emelina Giraud, Rosita y Amelia Franchi Alfaro.

Margot y Estela Montero, Blanca y Esther Morales Díaz, María Mercedes Muñelo, Juana María Leunda, Amada Rodríguez Georgina Le Roy.

Gloria Andreu, Angelina, Hortensia, Mercedita y María del Barrio, Elena y Emelina Gibert, Ana y Esther Novo, Margarita y Emilia Piñol, Celita Navarro, María, Margot y Gloria Gastón, Gloria Ferrer, Ofelia, Luisa y Juana Cabarrocas, Luisita Cinca, Meché Larrondo, Rosa Martell.

EL CONCIERTO CUBANO DE HOY

Hoy a las cinco y cuarto de la tarde, en el Teatro Principal de la Comedia, se celebrará el cuarto concierto típico criollo ofrecido por la Sociedad de Conciertos Cubanos.

Este, como los anteriores, promete ser un gran éxito a juzgar por el atractivo programa que ha sido combinado por la empresa.

Los precios que rigen son de lo más módicos pues los directores, aspiran a ofrecer al público de la Habana la oportunidad de oir una buena música cubana a precios populares.

He aquí el interesante programa de hoy:

Primera Parte

1. Selección Cubana, Orquesta Hermanos Castro.
2. (a) Linda Mexicana (canción), Ernesto Lecuona; (b) En tus brazos (Criolla Bolero) Estreno, Ernestina Lecuona, Hortensia Montero.
3. Nuevas creaciones por Fernando Collazo y la Orquesta Gris, que dirige Pepito Reymal . . .
4. (a) Tu alma es mía (Criolla Bolero) Ernestina Lecuona; (b) Ojos de mar (Bolero) Estreno, Félix Caigne, Esther Borja.
5. Recitaciones por el inspirado y exquisito poeta cubano Gustavo S. Galarraga.
6. Presentación de la genial cantante y pianista María Cervantes.

Segunda Parte

1. Aires Típicos de Cuba, Orquesta Hermanos Castro.
2. (a) En falso (Canción) Estreno, Armando Orefiche. (b) Amor fugaz (Bolero) Ernesto Lecuona. Hortensia Montero.
3. Ultimas canciones, sones y boleros por Fernando Collazo (acompañado por la Orquesta Gris).
4. (a) Me engañaste (Criolla Bolero) Ernestina Lecuona; (b) Llegas a mi vida (Bolero) Estreno, Ernestina Lecuona, Esther Borja.
5. Piano y canto por María Cervantes.
6. Gran final criollo, por Orquesta Hermanos Castro.

QUINCE AÑOS

La gentil señorita María Luisa Fernández, que alcanza hoy la feliz edad de las ilusiones.

La señorita Fernández es hija del señor Urbano Frnández y de la señora María Luisa Corral.

(Continúa en la Página NUEVE)

JOSE MANUEL GARCIA

En la tarde de ayer dejó de existir, tras una breve enfermedad, nuestro muy querido amigo señor José Manuel García, corredor de la Bolsa de la Habana.

En el comercio capitalino, que lo estimaba por sus condiciones excepcionales de hombre de negocios, honrado y correcto; en la Bolsa habanera, que lo contaba entre sus miembros más distinguidos; en este periódico, donde se le quería sinceramente por su hombría de bien y por su espíritu abierto a toda buena iniciativa y a toda idea grande y generosa, y en la sociedad habanera, deja un vacío que será difícil de llenar.

El recuerdo de sus numerosos amigos acompañará en su último viaje al camarada, de quien puede decirse que no tuvo otros sentimientos que los de la bondad y la amistad sin condiciones, abierta, amplia, sincera, y el amor de su familia.

El cortejo fúnebre partirá hoy a las 4 y 30 de la tarde de su residencia, sita en la calle de Industria número 162, entre Barcelona y Dragones.

Llegue con estas breves líneas, escritas al correr de la pluma, nuestro más sentido pésame a todos sus familiares, y muy especialmente a su viuda, la señora Mercedes García, y a su hermano político nuestro fraternal compañero Arturo García Vega.

¡Descanse en paz el querido amigo!

UN ATENTADO TERRORISTA CONTRA LOS «CABALLEROS DE PYTHIAS», SE FRUSTO

CANTON, Ill., octubre 7. US. Esta tarde fué frustrada una tentativa de colocar una bomba en el local de los «Caballeros de Pythias», donde están acuarteladas dos compañías de milicianos. La bomba fué descubierta por dos soldados, que inmediatamente apagaron la mecha.

Los milicianos están de guardia en todos los edificios públicos, clubs y colegios, como consecuencia de las amenazas hechas por los mineros huelguistas.

SUSCRIBASE AL
Diario de la Marina

especial PARA HOY
ARTICULOS de USO INMEDIATO.
para CABALLEROS:

CAMISAS DE batistas en finísima calidad, gran variedad de colores y dibujos con dos cuellos y cuello pegado, tallas del 13 y medio al 17 y medio.
1.50
Son de 3.00

CALCETINES DE de fibra fantasía y color entero talón y planta reforzada, en 15 estilos diferentes
40c.
Son de 60c.

CALZONCILLOS Y CAMISETAS de popelín inglés marca CASA GRANDE confección insuperable, todas las tallas desde el 28 al 46.
50c.
Son de 75c.

Medias de Sra.
Medias de rayón PAR 40 c.
Medias de seda pura. PAR 75 c.
Medias de seda tejido semi-chiffón PAR $1.00
Medias de seda tejido chiffón PAR $1.25
Planta baja.

Zapatos de Sra.
LIQUIDAMOS un muestario de magníficos zapatos de charol y de gamuza a
$2.00
Son de $ 6.00
Primer piso.

10 de OCTUBRE
Gran Venta de Banderas a precios reducidos. Planta baja.

La Casa Grande

Disminuyó en 1931 el consumo de la papa y del arroz

La merma del arroz importado se calcula en 50.665,087 kilos. También hubo otras mermas más

Es notable la baja de nuestra importación de arroz limpio en cantidad y valor en comparación con los los otros cuatro años del quinquenio que se da a conocer en los cuadros estadísticos que publica la Comisión de Estadística de la Secretaría de Hacienda.

Esa merma en cuanto a la cantidad importada en 1931 es de 50.665.087 kilos en relación con lo comprobado en 1930 que representa el 26.23 por ciento menos.

El total de arroz consumido en el año de 1931 fué de 157.658.655 kilos correspondiendo 39.79 kilos por habitante.

La producción cubana durante ese año de 1931 puede decirse que fué nula.

La importación de frijoles de todas clases en el año de 1931 fué de 13.974.286 kilos. En el año de 1930 fué mayor la importación, pudiendo estimarse que esta baja en la importación ha contribuído en gran parte a la producción doméstica de las distintas especies de frijoles que consumimos y de los cuales hemos exportado en 1930, frijoles negros(, y habas de lima en muy cerca de tres millones de kilos.

CHICAROS Y GARBANZOS

La importación de chícharos en el año de 1931 en comparación con el año anterior fué menor en 190.626 kilos y los garbanzos en 2.219.757 kilos.

La importación de chícharos en 1931 fué también menor comparada con la de los cuatro años anteriores, observándose igual baja en los garbanzos.

PATATAS

Con deducción de la cantidad de papas para semilla solo importamos muy cerca de 19 millones de kilos para el consumo de 1931, es decir 32 millones de kilos menos que en el año de 1930.

La importación de papas al extranjero solo la hicimos a tres países: del Canadá; Estados Unidos e Islas Canarias.

Los obreros del central Almeida siguen muriéndose

Son víctimas de los abusos y atropellos de la empresa que no quiere pagarles su trabajo

ERMITA, octubre 7. — Los obreros del Central Almeida han enviado hoy un telegrama al Presidente de la República, en el cual dicen lo siguiente:

«Honorable señor Presidente de la República. Habana.—Señor: Los obreros del Central Almeida vénse precisados a acudir a su magnanimidad, en demanda de justicia, ante los atropellos inhumanos de que son objeto en este ingenio. El administrador con el notario de Songo y acompañados de hombres armados recorren el batey notificando a las familias de los obreros, que serán arrojadas en el plazo de ocho días, como ya lo hicieron con otras familias refugiadas por esta jurisdicción.

Estiman los obreros que la adopción de estas medidas violentas tiene por finalidad crear una alteración de orden público y acusarlos de enemigos del Gobierno, para no pagarles el sudor de su trabajo en la zafra pasada, y el del tiempo muerto que siguió a ésta. Algunos agentes ofrecen pagar a los obreros que den su voto al Partido Conservador, y que éstos no serán arrojados.

La prensa de Cuba está haciéndose eco de que los obreros del Central Almeida, llevan cinco meses pidiendo justicia, cometiéndose con ellos toda clase de abusos sin oir sus clamores. Los obreros suplican su defensa y portección, para evitar que el hambre haga más víctimas. Cuatro han muerto de inanición y sin asistencia médica; habiendo más enfermos por igual motivo.

El comercio de la jurisdicción ha pagado mediante una colecta entre este telegrama en favor de los obreros. Respetuosamente, por los obreros del Centra' Almeida, Melitón Román; H. de Laterrade, Luis Zabala y Juan Jiménez López.

Los obreros del Central Almeida han cursado en el día de hoy cartas al Gobernador de Oriente, señor Barceló; al Coronel señor Luis del Rosal y al Supervisor de Guantánamo, teniente Guillermo Bolívar, pidiéndoles amparo contra los atropellos que con ellos se cometen en dicho Central.

Rafael López, corresponsal.

Un joven enloquece al quedar cesante y trata de suicidarse

Con una botella se dió golpes en la cabeza hasta perder el conocimiento. Se halla grave

En el centro de socorro del Vedado, fué asistido de varias heridas de carácter grave diseminadas por la cabeza, José Antonio Franco, natural de España, mayor de edad, sirviente y vecino de la calle A número 17, quien no pudo prestar declaración, por impedírselo su estado de demencia.

EL HECHO

Según manifestó a la policía Antonio Martínez Bugallas, el paciente es su compañero de cuarto. En las primeras horas de la mañana fué despertado por el ruido que producía su amigo, el cual se paseaba de un lado para otro de la habitación. Inesperadamente vió cuando apoderándose de una botella, con la misma comenzó a propinarse fuertes golpes en la cabeza, por lo que el declarante salió en busca de la policía y a su regreso, se lo encontraron privado del conocimiento y manándole abundante sangre de las heridas que se produjo en la cabeza, por lo que determinaron el trasladarlo al centro de socorro.

DEMENTE

Estima Martínez Bugallas, que Franco perdiera la razón, al quedarse cesante en la colocación, muestra de ello lo era el haber atentado contra su vida en la forma que lo realizo Además desde el día que le fué declarada su cesantía, comenzó a dar muertras de no estar bien del cerebro.

El presunto demente fue recluido en el Hospital Calixto García, donde permanece de lo más tranquilo, informando ignorarlo todo, hasta sus generales, cuando se le pregunta sobre lo que le ocurrió.

M.E.C.D. 2016

AGOTAMIENTO

La cerveza Guinness "Cabeza de Perro" es un gran restaurador. Doctores famosos del mundo entero dicen que es de valor inapreciable en los casos de agotamiento físico o mental. Es nutritiva y estimulante. Las personas que sufren gran desgaste, especialmente por exceso de trabajo mental, deben tomarla diariamente con cada comida. Los resultados son inmediatos. Haga el primer ensayo hoy.

Una copa pequeña en cada comida es suficiente.

FARMACIA
DROGUERIA DE "JOHNSON"
DE TURNO LOS LUNES
Obispo M. 30 TELEFONO-A-2129.

LA MAYOR
35 EDIFICIOS
700 EMPLEADOS
SARRÁ
DROGUERIA
ABIERTA TODOS LOS DIAS
TODA LA NOCHE LOS MARTES
A-8026 A-3641

Farmacias de Turno

SABADO

HABANA

P. Varela núm. 117 . .	M-4659
Plácido 4 (antes Bernaza) esq. a Obispo	A-1235
Paula núm. 53	M-5462
Gral. Carrillo y Aramburu	U-6902
Gra. Aranguren y Condesa	M-4516
M. Gómez núm. 363, esq. a Matadero . .	M-4785
Zenea y R. Cabrera .	M-4684
Salud y Lealtad . . .	M-5440
Ave. de Italia núm. 129	A-2171
Finlay núm. 115, entre Oquendo y M. González	U-6712
Ave. de Menocal y Gral. Carrillo . . . U-6890	U-6885
Gral. Aranguren y Gral. Aguirre	M-4550
Zenea y Perseverancia M-3202	M-7971
M. Gómez núm. 412 .	M-5371
Merced núm. 92. esq. a Picota	M-4491
Aguila y Vives . . .	M-4379
Ave. de la República núm. 265	U-6822
Ave. de Menocal núm. 72 esq. a J. Peregrino	U-8080
P. Varela núm. 19 . .	U-6855
Esperanza núm. 57 . .	M-4624
Crespo y Refugio . .	M-4688
M. Gómez núm. 128, esq. a Figuras . .	M-8076
Ricla y San Ignacio .	M-4710
Hospital y Jovellar .	U-6630
Luz y Compostela . .	M-1900
P. Varela núm. 110 . .	M-4771
Ave. Menocal núm. 42	No tiene
Oquendo y V. Muñoz .	U-6803
Cárdenas 55 . A-2633	M-4501
Gervasio y Maloja . .	M-5155
P. de Martí núm. 104 M-8833	M-5453
San José y Lealtad .	A-9966
Dra. María Dolores Zamora, Aguila 134 .	M-4567

VEDADO

Ave. G. Machado núm. 500, esq. a 22. F-6164	F-2888
Calle 12 y 21	F-6172
Calle 9 núm. 40 . . .	F-5872
Zapata, entre A. y B.	F-6065
Ave. de Wilson núm. 20	F-6224
Calle 23 núm. 353 esq. a 4	F-6130

VIBORA

10 de Octubre y Ave. de Acosta	I-1179
10 de Octubre y Estrada Palma . . I-7756	I-7715
Dolores y 15, Rpto. Lawton	X-3058
Sta. Catalina núm. 61	X-2317
J. Delgado y Libertad	I-3636

JESUS DEL MONTE Y SANTOS SUAREZ

10 de Octubre núm. 367	I-1492
Sta. Emilia y Dolores	I-7678
10 de Octubre núm. 130	M-5303
Juan B. Zayas y Lacret I-2727	I-2828
10 de Octubre núm. 267	I-7791

LUYANO

Cueto y Municipio . .	X-3048
F. de Castro y Concha	X-2292
Ulacia y C. Güines .	X-2289
F. de Castro núm. 121	I-7452

CERRO

Calzada del Cerro 815	I-7272
Moreno núm. 40-B. .	I-7410
Florencia y S Quintín	I-7585
Falgueras núm. 15 .	I-7734
Calzada del Cerro 891	I-1342

NOTA.—Este grupo deberá prestar el servicio público todo el día y la noche de los domingos, fiestas y duelo nacional, siguientes: Enero 3; Febrero 14; Marzo 27; Mayo 8; Junio 19; Julio 31; Septiembre 11; Octubre 23; Diciembre 4.

HABANERAS

DETALLES DE LA MESA

EL BUEN SERVICIO

(Continuación)

La comida debe ser alegre y animada. La conversación no debe tocar nunca temas desagradables ni que puedan ocasionar preocupación.

Cuando se ha terminado el **cup** de frutas, se traerá servida la sopa en cada plato, sobre una bandeja, sirviendo por orden a cada uno de los comensales y empezando por la derecha de la señora y del caballero de la casa.

Si la comida es de más de seis personas, debe haber por lo menos dos criados para servir la comida y otro para quitar los platos usados y servir el agua y el vino.

Las copas nunca deben llenarse y deberán servirse por la derecha de cada comensal, cuidando de no dejar caer ni una gota fuera. Nunca el criado debe tocar la copa con sus manos.

En el grabado se demuestra cómo debe quedar servida el agua, así como el vino. Este se empezará a servir con el primer plato de comida, mientras que el agua estará servida al sentarnos.

Con el plato de huevo y pescado, se servirá vino blanco, con el asado el rojo y con el postre el **champagne**.

En el **pantry** quedará siempre una persona dirigiendo, o ayudando, el servicio.

La señora no deberá ordenar nada en la mesa, pues se supone que antes lo tendrá todo bien dispuesto y no habrá necesidad, teniendo criados bien preparados de antemano.

No debemos apurarnos al comer, esto es de muy mal gusto, tratando de demorarnos al igual que la señora de la casa.

Tampoco ésta debe insistir en que se repita de un buen plato, resultando esa insistencia muy desagradable a veces, cuando por cortesía lo celebramos.

(Continuará)

LA HORA DEL TE

No hay nada más agradable para una señora dueña de casa, que preparar la bandeja con los **sandwishes**, bocaditos, pasteles, bombones y las mil delicadezas que acompañan el té.

La que quiera servir un te completo, con todos los ingredientes frescos y deliciosos, no tiene más que hacer una visita a la **Casa Potín**, en O'Reilly 37, donde encontrará el jamón a propósito, la latería fresca y de las mejores marcas y los célebres pasteles que hicieron famosa la dulcería **El Moderno Cubano.**

CARTAS DE PARIS

La última, recibida de Mlle. Eva Hidalgo, me habla de sombreros y colores de moda, con un entusiasmo loco por las lindas creaciones presentadas en París por las grandes casas.

La forma del sombrero no ha cambiado mucho, solamente es más levantado por detrás y caído sobre el lado derecho completamente.

Los colores preferidos son el negro, en primer término, rojo que lo combinan con todos, verde, **bisque** y muy bonitos matices de morado.

El color lacre se ve mucho, igual que el vino y los distintos tonos de rojo para vestidos.

La combinación de blanco y negro es elegantísima, sabiendo colocar los colores, pues hay fracasos si no se saben combinar debidamente.

La colección de la Parisién, como le llaman a las últimas que presentan las casas principales, han sido del 25 al 27 de septiembre y es ahí donde exponen lo más **chic** que son los modelos escogidos por la francesa que sabe vestir.

Aunque **Patou, Lelong, Chanel** y otros, han sacado preciosos modelos este año para la colección americana, que presentaron a principio de agosto, es mejor no precipitarse y esperar lo último que sale para poder escoger lo mejor.

Para la primera quincena de octubre veremos estas maravillas que nos reserva la moda y que será lo que impere.

MENU DEL DIA

Almuerzo	Comida
Daiquirí cocktail.	Cup de melón.
Tortilla Leonesa.	Frituras mixtas.
Langosta a la americana.	Pargo Maitre D'Hotel.
Pollo grillé. Papas asadas.	Pastel de masa real con pollo.
Coliflor al Gratín.	Ensalada de tomates.
Ensalada de habichuelas.	Macedonia de frutas.
Manzanas a la Reina.	

RECETAS

Yacht Club Cocktail

Una tercera parte de ginebra, una de vermouth italiano y otra de jugo de naranja. Una cucharadita de azúcar y dos gotas de Orange Bitter.

Se bate en una coctelera con hielo picado, se cuela y se sirve en las copas de cocktail frías.

M. R. de FONTANILLS

«AMERICANO CONSCIENTE» CONTRIBUYE CON $4,000 PARA EL TESORO NACIONAL

WASHINGTON, octubre 7. (US). Hay una persona en Washington que probablemente pasó muchas noches en vela, ha recobrado la tranquilidad de espíritu hoy. Esta persona envió $4,000 al «fondo de consciencia», del Tesoro Nacional.

Este ciudadano «consciente», no dió a conocer su nombre, y según las leyes del Departamento del Tesoro, no se hará esfuerzo alguno para establecer su identidad. La contribución es una de las mayores que se han recibido.

Desde 1811, cuando se recibió la primera «contribución de consciencia», el gobierno ha recibido 600 mil pesos en esta manera.

Embarcaciones averiadas.—La influencia del primer norte que afecta al golfo de México, y que produjo chubascos y fuerte marejada en la costa norte de la Habana, determinaron que el cañonero «20 de mayo» arribara y que varias embacaciones menores sufrieran averías, tanto las que estaban en el puerto como las situadas en las distintas playas de Marianao, Jaimanitas, Baracoa etc.

SERAN REBAJADOS LOS SUELDOS DEL CUERPO DE POLICIA DE LONDRES

LONDRES, octubre 7. (US).—La policía londinense está librando una gran batalla, no sólo contra la constante amenaza de los bandidos y ladrones, sino contra la propuesta rebaja de sueldos, que se pondrá en vigor durante el presente mes.

Los guardianes del orden basan su protesta en el hecho de que los crímenes van en aumento, y que esto debía ser causa de un aumento y no una rebaja.

Las rebajas del año pasado fueron en extremo drásticas. Se rebajó un 5 por ciento del sueldo de todos los vigilantes que ganaban más de $1,750 anuales. Los hombres que se alistaron desde el año pasado sólo reciben $13 por semana.

Los policías ven con alarma la propuesta rebaja de sus sueldos, que consideran insuficientes para vivir.

UN RIESGO
Que no correría por nada....

Ella sabe que el Kotex evita toda preocupación—toda perturbación.

¿Qué mujer dejaría de usarlo si conociera la escrupulosa protección higiénica que el Kotex—y sólo el Kotex—es capaz de proporcionar?

¡No acepte substitutos! Exija el Kotex legítimo; tenga especial cuidado si se lo entregan ya envuelto. El año pasado se usaron en los hospitales de los E. U. de A. sólamente, 24 millones de almohadillas Kotex.

Toallas Sanitarias
KOTEX

LA GRAN FIESTA DE LA JUVENTUD ASTURIANA

Todo esta dispuesto, cada cual en su puesto para la formidable fiesta que en la tarde de mañana en los espléndidos jardines del Cabaret Sans Souci ha de celebrar la briosa «Juventud Asturiana».

Para esta sin igual, en ia que el precio de entrada es de cincuenta centavos, rigiendo los precios corrientes de cantina, disponiéndose además de la comodidad de llegar a la misma por el precio de cinco centavos que es el señalado para Auto Bus Express Co., en la que no se efectuarán colectas interiores, tendrá a su cargo la ejecución de los bailables la famosa orquesta de Belisario López, la del Cabaret Sans Souci y los sextetos del mismo.

Y la Juventud como siempre obsequiará a las damas y damitas que concurran a su fiesta con un artístico estuche de polvos, jabón y perfume como souvenir de esta fiestona que tan gratos recuerdos dejara en la mente de sus asistentes.

EUSEBIO FERNANDEZ

El señor Eusebio Fernández, activo, y entusiasta Presidente de la Delegación de Bolondrón, ha entrado en un franco período de mejoría después de haber sido operado por el notable galeno doctor Juan Agulló de una grave dolencia.

Tan distinguido asociado se halla asistido con el mayor esmero en el pabellón «Gómez Gómez» habitación número 162 de la Casa de Salud «La Purísima Concepción».

EN BUSCA DE 5 CRIMINALES DE BURLINGTON

Después de secuestrar y amordazar al sereno, volaron un edificio con 2 bombas

BURLINGTON, Wis., octubre 7. US Hasta la fecha han fracasado todos los esfuerzos para detener a los cinco individuos que destruyeron la valiosa planta de la Borlington Cooperative Milk Associasicn, con dos poderosas bombas.

Los cinco individuos entraron en la planta poco antes del amanecer, amordazaron y secuestraron al sereno, John Eisenbart, y se dieron a la fuga después de colocar dos bombas.

El edificio quedó destruído por completo, y no queda en pie más que parte de una pared. Eisenbart fué puesto en libertad a una milla de los límites municipales, pero no ha podido describir a sus agresores.

Los campesinos que trajeron su leche a la planta esta mañana se vieron obligados a verter más de 8.000 libras en la carretera.

La policía no ha podido aclarar el motivo que impulsó a los malhechores a colocar la bomba.

EXISTEN DIFICULTADES PARA SELECCIONAR EL JURADO DEL CRIMEN DE STATEN ISLAND

NUEVA YORK, octubre 7. US.—Setenta y cinco individuos fueron interrogados ayer con el fin de seleccionar un jurado para actuar en el caso de Doménico Trombetta, acusado de homicidio en St. George S. I. Del grupo interrogado hoy solo dos fueron seleccionados. Cuatro jurados habían sido escogidos anteriormente para juzgar al editor del «Grido della Stirpe» acusado de haber da do muerte a Salvatore Arena el día 4 de julio.

La dificultad en escoger el jurado está en que la mayoría de los candidatos se han mostrado opuestos a la pena de muerte.

Arena fué asesinado en un tren en la terminal de St. George, al regresar de unas ceremonias en honor a Garibaldi, celebradas en Rosebank, Staten Island, donde sostuvieron un encuentro los fascistas y anti-fascistas.

Sociedades Españolas

GRAN FIESTA INAUGURAL EN "COVADONGA"

Será espléndida la fiesta inaugural de los pabellones dedicados a las asociadas

La inauguración de los pabellones para la asistencia a la mujer en la Casa de Salud «Covadonga», va a ser un acontecimiento más que habrá de gravarse en letras de diamante en los anales de la historia del Centro Asturiano de la Habana.

Hemos visitado el pabellón «Inclán», lujoso palacio de una sola planta dedicado para las salas de cirugía y maternidad. Su frente corresponde al arte jónico griego; consta de 22 magníficas habitaciones dotadas de todas las comodidades que puede brindarse por la Clínica de más lujo y confort del Mundo, las que tienen baño intercalado, maravillosos servicios sanitarios y clossets, y un hall bellamente ornamentado con vidrieras emplomadas. En el «Inclán» las enfermas no ha de acordarse que se encuentran recluidas en una sala de la Casa de Salud 'Covadonga», pues que el señorío que allí impera obliga a pensar que se está en una mansión de gran lujo.

Por su parte exterior se encuentra rodeado el edificio por artísticos jardines y se admira por la puerta del fondo un paisaje maravilloso.

Contemplando la belleza de aquellas salas, la comodidad de sus habitaciones, el confort y la esplendidez con que el Centro Asturiano ha de alojar a sus enfermas en esta maravilla que posee en la Casa de Salud «Covadonga», nos ha dicho una dama que se encontraba de visita en el mismo: «Verdaderamente se sienten deseos de estar enferma para disfrutar de todo esto que el Centro Asturiano ha puesto a la disposición de sus asociadas.»

En cuanto al Pabellón «Antonio Suárez», se trata de un moderno edificio, como todos los de la Casa de Salud «Covadonga», que consta de una sola planta. Pertenece al tipo Jónico Romano. Se encuentra muy bien orientado con espléndidas habitaciones, amplios corredores, un gran hall central y rodeado de jardines, está dispuesto en condiciones para la asistencia de las asociadas enfermas de medicina general.

Los preparativos para la fiesta de inauguración de estos pabellones, están siendo dispuestos por las personas que entienden de la misma y desde ahora auguramos que ella constituirá un acto solemne, como todos los que celebra el Centro Asturiano de la Habana.

LA RAZA EN EL CENTRO DE LOS "CASTELLANOS"

Ofrecerá el próximo martes un programa de divulgación por radio para los socios

Con ocasión del festival de la raza, que se conmemora el próximo día doce de los corrientes, el Centro Castellano ha organizado para la noche del martes once, un programa especial titulado «Noche Castellana», que se trasmitirá desde la estación C. M. C. Q. de la Loma del Mazo, y que compendiará excelente divulgación de los beneficios, valores, y actividades del Centro Castellano, así como especiales números de recitación, comedias, etc., alegórico al día que se conmemora la fiesta de la raza.

Hay gran entusiasmo por oir el programa a desarrollar en la citada noche, y durante el curso de las horas destinadas a la Gran Familia Castellana, harán uso de la palabra distintos oradores, que pondrán de manifiesto todas las cosas de Castilla, y cuanto tiene relación con la misma, afecto tan íntimamente al Centro Castellano.

La Estación C. M. C. Q., empezará a transmitir el programa del Centro Castellano, a las nueve de la noche y durará hasta las doce, debiéndose sintonizar dicha Estación a 780 kilocicios tomando de esta forma participación especial en la noche castellana.

MATINEE BAILABLE

Para el día 16 del actual está señalada la primera matinée bailable que la Sección de Recreo y Adorno del Centro Castellano ofrece a los numerosos bailadores que siempre invariablemente concurren al Palacio de Villalba y a las bellas bailadoras que tanto gustan de concurrir al Centro Castellano.

La orquesta «Piratas de Maya» y el Sexteto Cubano 1927 son los que tienen a su cargo el programa bailable.

Ya las invitaciones están a la disposición de quien las solicite y se ha fijado la mínima cuota de entrada de 30 centavos.

La Sección estudia otros atractivos para esa tarde popular que va a ofrecer en sus espaciosos salones de Egido 2, y también tiene en proyecto celebrar una gran Verbena el día 5 del próximo noviembre con grandes conjuntos musicales.

FUERTE-ENGORDA
OXOIDE
1 copa de 100 c.c.=½ lb. CARNE FRESCA
Alimenta sin cansar su ESTÓMAGO
Sabroso - Aromático
EXIJA LEGITIMO OXOIDE
Varias veces al día
Jugo carne de 97% Extracto concentrado al 25%
Dr. SIMPSON
PREPARADO POR DROGUERIA "SARRÁ"
LA MAYOR

LA LABOR DEL SANATORIO DE DEPENDIENTES

Cada día aumenta el trabajo en «La Purísima Concepción» que se corona con el triunfo

Fué el de ayer día de intenso trabajo para el eminente cirujano que prestigia con su talento y enaltece con su incesante labor el cuerpo médico de la Quinta de Dependientes, el doctor Rogelio Stincer. Operó, auxiliado por el doctor Cortazar, de apendicitis a los asociados Armando Cortina y Eduardo Moré; hizo una recepción costal por pleuresía en el asociado señor José Martínez, intervención difícil, arriesgada; y libró de un lipoma de la espalda al asociado señor Rodolfo Carralda.

El doctor Fernández Garriga, de la clínica de oftalmología, hizo cuatro amigdalectomías, tres galvano cauterizaciones y una punción en el seno maxilar.

Movimiento de enfermos

Ingresaron ayer 13 enfermos en la Quinta de Dependientes y 13 fueron dados de alta. Hoy quedan 545 hospitalizados que con ocho asociadas, dos pensionistas y 131 recluidos en Munuera, hacen un total de 686.

Se hicieron 15 visitas a domicilio. Y el consultorio de los médicos internos registró 402 consultas.

Rayos X

Se hicieron 140 tratamentos de terapia profunda, ultravioleta, diatermia, etc., y se expidieron 35 informes radiográficos. Este departamento está dirigido por el competente doctor Fernando Rosell.

Laboratorio

En el laboratorio se hicieron 127 trabajos. Y en el departamento hidroterápico 504.

Inscripción de damas

Las delegaciones corresponden a la colaboración solicitada; se reciben a diario inscripciones de Artemisa, Santo Domingo, Hoyo Colorado, San Antonio de los Baños y otras; en la oficina del Centro también se efectúan en crecido número por el empleado señor Primitivo Obregón, antiguo socio (número 18) quien, amable, cortés y servicial facilita cuantos antecedentes son necesarios, multiplicándose en el cobro del Centro y demás atenciones anexas. También en el Negociado de Inscripciones de la Casa de Salud son cumplidamente atendidas las asociadas facilitándoseles datos y proveyéndolas de reglamentos y noticias necesarias a sus inscripciones.

Las escuelas

En la pasada semana escolar merecieron figurar en el «Cuadro de Honor' del departamento de varones de la Academia diurna: en el aula primera, los alumnos E. Gadea. P. González y A. Ferré; en el aula segunda, los alumnos O. Pedriera, R. Gutiérrez y M. Salgado; en el aula tercera, los alumnos F. Durán, O. Valdés y E. Font; en el aula cuarta, los alumnos E. Blanco, I. Fernández y E. Vesa; en el aula quinta, los alumnos J. López, J. González y V. Alpera; y en el aula sexta, I. Regelman, A. Ciappi y A. Navarrete.

Estos alumnos revelaron durante la semana el mayor adelanto; y verdadero aprovechamiento de las clases. La dirección del Departamento de varones, a cargo del señor Manuel I. Mesa Rodríguez, maestro e historiador, los exaltó merecidamente al Cuadro de Honor que se deja copiado.

LA CONCURRENCIA DE HOY EN EL CIRCULO REPUBLICANO

El ciclo de conferencias culturales organizado por esta Institución, que hubo de sufrir entorpecimientos ajenas a la voluntad de la comisión encargada del mismo, va a ser honrado con la cooperación magnificente de la escritora española, y cultísima conferencista, María Teresa Borragán.

Esta notable mujer, que reside en México desde hace siete años, y que ahora regresa a España, nos ha brindado generosamente su aporte a la labor cultural que este Círculo viene desarrollando, convencida de que es la manera más precisa de iniciar el hispano-americanismo, aquella que consiste en acercarnos los unos a los otros por medio de los avances de la cultura de todos los pueblos que hablan nuestro idioma.

Con los amplísimos conocimientos que esta culta escritora posee dará una conferencia en los salones de este Círculo, hoy, ocho del actual, a las nueve de la noche, que ha de resultar uno de los actos de mayor satisfacción para todos los asociados, entre los muchos que ha celebrado el Círculo Republicano Español.

GRAN BAILE HOY EN EL CLUB FERRETEROS

Esta noche será la grandiosa fiesta titulada «Una Noche de Otoño», que ofrece el prestigioso Club de Ferreteros, que preside el conocido caballero Sr. Gaspar Calvo Vizoso.

En su regio Palacete de la Calzada del Cerro número 547, cuyos salones lucirán un precioso decorado floral.

La iluminación, tanto de los salones como de los hermosos jardines, será radiante.

Los bailables estarán a cargo de la famosa Orquesta de los Hermanas Castro, que tocará en el salón de fiestas; de la celebrada orquesta de los Bohemios, que irá en el Floor de Basket y del reputado Sexteto Cubano 1927, que se instalará en la Cancha de Hand Ball.

Las invitaciones para esta fiesta se hallan en poder de conocidas familias de la buena sociedad habanera, y las entradas para los caballeros que valen un peso son muy solicitadas.

Esta fiesta estará colmada de atractivos.

Para la misma reina una animación indescriptible entre la juventud.

Resultará brillantísima!

¿Es posible que usted

no conozca todavía las nuevas "latitas" de 6 tabletas de los famosos productos Bayer:

Cafiaspirina y Fenaspirina?

Estos nuevos envases han sido recibidos con gran entusiasmo en todas partes, porque son:

muy económicos
muy modernos
muy prácticos

El producto de confianza para los dolores

Eliminador infalible de resfriados

Para mayor protección, cada "latita" está forrada en papel celofán especialmente impreso con la Cruz Bayer.

HOY, GRAN VELADA EN LA ARTISTICA BALEAR

La monumental velada teatral que para la noche del sábado ha organizado la Sociedad Internacional de Cocineros con el fin de aliviar la difícil situación de los asociados sin trabajo, ha de culminar en uno de los más extraordinarios éxitos, no podía ser de otro modo a juzgar por la simpatía con que ha sido acogida por todos. La venta de localidades que según nos informan están ya escaseando, si se tiene en cuenta el gran número de las que se solicitan por las familias interesadas en asistir a la función.

Hay que tener en cuenta, además, que no es menor el interés que el programa teatral ha despertado entre los aficionados al verdadero arte. «La mujer de su casa» y «La chicharra» irán a escena presentadas con toda propiedad y teniendo a su cargo la interpretación de los personajes figuran artistas consagrados: la señora Duimovitch, que tanto se hace aplaudir siempre; Emilita T. Duimovich, el ídolo del público que acude a las representaciones en que toma parte; la señora Raquel García, tan discreta, y las señoritas María y Anita Felliu, graciosísimas y simpáticas; los señores Pereira, Casabó, Iglesias, Tomasín Rodríguez, Mari, etc., son garantía de lo que acabamos de decir.

En el acto de variedades han de tomar parte el poeta Sánchez Galarraga Nena Prada, Margarita Garoisain, Emilita Duimovitch y los señores Antonio Planas, Onofre Pallasá y Manuel Alonso.

Ha de ser la función teatral del sábado el éxito más resonante que hayan alcanzado nuestros amigos los cocineros, por centenares se han de congregar en los amplios salones de la Agrupación Artística Balear.

LA TARDE PIRATA DE LA ESTUDIANTIL CERVANTES

Los organizadores de esta sugestiva matinée, entre los que se destacan por su mayor entusiasmo, los de la Sección de Recreo y Adorno, se están tomando tal interés en la organización de esta magna fiesta, que no dudamos por un momento ha de lucir con mayor esplendor que todas cuantas fiestas de esta índole se han organizado, toda vez que es una matinée original en cuanto a fiestas bailables se refiere, más aún cuando será efectuada en un barco que será decorado al antiguo estilo de los barcos corsarios y piratas que pulularon los mares de esta nuestra querida playa cubana.

El diós Terspcícore se verá enaltecido por la selecta concurrencia que a esta monumental y nunca igualada matinée concurrirá, organizada por la Sociedad Cervantes, para el domingo próximo día nueve de los corrientes, hallándose ya contratados los conjuntos musicales que habrán de amenizarla, que por su nombre y su prestigio conocido, serán del agrado de los bailadores. «Los Piratas de Maya» (Los Reyes del Jazz y el Septeto Nacional), (los inspiradores del Son), son los encargados de hacer la delicia de los asistentes.

AUMENTAN LAS SOCIAS EN HIJAS DE GALICIA

El pasado mes de septiembre los recaudadores y agentes de inscripciones de la sociedad «Hijas de Galicia», han inscripto un número crecidísimo de nuevas asociadas, las que se acogen previsoras a los inmensos beneficios qut proporciona el pertenecer a esa prestigiosa sociedad de asistencia sanitaria al niño y a la mujer.

A esas nuevas asociadas, hay que agregar la gran cantidad de reinscripciones de antiguas asociadas que por dificultades económicas o por otras causas habían dejado de pertenecer a la institución, y que vuelven a ella convencidas de que «Hijas de Galicia» es única por estar exclusivamente destinada a asistir y proteger a la mujer y contar con un Cuerpo Médico competentísimo y un espléndido Sanatorio, como lo es la admirable Casa de Salud «Concepción Arenal»

LABOR DEL SANATORIO DEL CENTRO GALLEGO

En los días 5 y 6 del actual se realizaron por los señores Facultativos que integran el Cuerpo Médico de dicho Sanatorio los siguientes trabajos:

Por el doctor Stincer 2 apendicectomías, 1 colecistectomías por el colicistitis calculosa, 2 curas radical por hernia y 1 resección costal por pleuresía; por el Dr. Graña se realizaron siete importantes operaciones por el Dr. Fontanills ocoulista 2 excisiones por Pterigión, 1 dilatación por orzuelo y 1 cataterismo puntos lagrimales por estrechez, por el doctor Barreras especialistas de garganta, nariz y oídos, 3 amigdalectomías dobles, 4 cauterizaciones galvano cauterio por hipertrofia de los cortenetes, 1 extracción de cuerpo extraño de la faringe y 3 rectificaciones del tabique nasal por desviación; en el Departamento de Radiología y Electroterapia a cargo del Dr. Macía se realizaron 82 informes radiográficos, 97 aplicaciones de Diatermia, 109 de Luz Alpina, y 128 de corrientes galvano farádicas alta frecuencia etc., en el Laboratorio clínico a cargo de los doctores Comas y Benítez se practicaron 330 análisis; por el Tisiólogo Dr. González Valero se realizaron 18 radioscopias y 16 Pneumotorax; en el Gabinete Dental de la casa de salud a cargo del Dr. Bertín Fernández se realizaron 9 extracciones, 2 empastes, 3 dilataciones por abscesos y 41 curaciones; por los doctores Gonzalo Fernández y A. Torres a cargo del Gabinete Dental del Centro 30 extracciones, 11 empastes 14 dilataciones por abscesos y 40 curaciones.

Por los médicos de visita se dieron 659 consultas y 461 por los internos ingresaron 25 enfermos y fueron dados de alta 25, quedando recluidos 367.

UN GRAN BAILE EN LA ARTISTICA GALLEGA

Es mucho el entusiasmo que existe para el baile de otoño que se celebrará el próximo día 15 en los espléndidos salones de Zulueta No. 46, altos la simpática agrupación no escatima sacrificios para dar toda clase de fiesta llena de atractivos en la que se obsequiará a las damas con distintos perfumes.

Hoy se reune a las 9 de la noche el comité de damas para ultimar todo lo relacionado con el baile del sábado 15 y la matinée gratis que se celebrará al siguiente día domingo 16 completamente gratis a los concurrentes al baile del sábado, adheridas a las entradas hay un ticket que da derecho a la matinée gratis.

Los Hermanos Martínez y el sexteto Terry son los encargados de la alegría en el palacio Chico el sábado día 15.

LOS DE SAN CLAUDIO AL DIRECTOR DE LA BENEFICA

Los de esta sociedad gallega de instrucción agradecidos profundamente al Director del Sanatorio La Benéfica, del Centro Gallego, le han escrito una carta de la que extresacamos estos amorosos párrafos:

«La Junta Directiva en su sesión del próximo pasado mes acordó enviar a usted la más calurosa felicitación por su acertada labor al frente de nuestra Casa de Salud durante un período harto difícil, así como por haber sido confirmado en el merecido cargo de primer cirujano de la Quinta.

Plácenos doblemente esta felicitación por tratarse del preclaro hijo de un sanclaudense, aprovechamos la oportunidad de enviarle por medio de la presente nuestro agradecimiento por el interés y acierto con que atendió a nuestro socio Director señor Antonio Piñón, que se halla todavía en ese Sanatorio, pero sumamente mejorado en su enfermedad, gracias al acertado tratamiento que usted puso en práctica con él.»

GENER
EL CIGARRO PERFECTO

M.E.C.D. 2016

LOS NUEVE VIERNES A JESUS NAZARENO EN LA PARROQUIAL DEL CERRO

En la parroquia del Cerro se celebran hoy viernos los solemnísimos cultos de rogativa de a Jesús Nazareno en súplica de que aparte de Cuba el azote de los ciclones.

El programa de estos cultos es el siguiente: A las ocho y media de la mañana, misa de comunión general. A las nueve, misa solemne, sermón por el Padre José Viera y ejercicio de los Nueve Viernes.

La parte musical a cargo del maestro José Fuentes.

El Padre José Viera, invita al pueblo cubano a orar, a fin de que nos veamos libres del monstruoso ciclón, que en las actuales circunstancias de crisis económica sería un inmenso desastre.

Elevemos, pues, nuestras súplicas al Señor que calma los vientos y serena las tempestades.

El Padre Viera, después de la fiesta, distribuirá entre los pobres las limosnas que se sirvan entregarle los devotos del Nazareno.

El domingo en esta iglesia se celebra solemne función al Salvador del Mundo.

HOMBRE HERIDO A PALOS POR EQUIVOCACION

Al pasar junto al mercado **La Purísima** fué maltratado por cuatro desconocidos

La duodécima estación de policía dió cuenta ayer al Juzgado de Instrucción de la Quinta Sección, de la agresión a palos de que hicieron víctima en la vía pública cuatro desconocidos a Arístides Pérez de Santiago de Cuba, de 28 años, vecino de Santiago 1.

Según el certificado del doctor Ponce de León, de la casa de salud La Benéfica, Pérez presentaba heridas en la frente y en varios lugares de la cabeza.

A la policía manifestó el chofer Agustín Novo y Romero, vecino de Municipio 2, que cuando conducía en su automóvil chapa 23823 a varios carníceros desde el Puente de Agua Dulce al Matadero Industrial, al pasar por el cruce del ferrocarril en Hacendados, le salieron al encuentro varios individuos, pidiéndole que llevara a la casa de socorro a un herido, que más tarde resultó ser Arístides Pérez. Lo condujeron a La Benéfica, por ser el centro más próximo al lugar de la ocurrencia.

También declaró el chofer Novo, que los individuos que le entregaron al herido le dijeron que éste había sido acometido a «trancazos» por varios sujetos, quienes lo abandonaron desapareciendo rápidamente.

Pérez fué trasladado después al Hospital Calixto García, donde pudo prestar declaración. Dijo que al cruzar junto al antiguo mercado de la Purísima, cuatro individuos se apearon de un automóvil y uno de ellos le golpeó con un palo la cabeza pegándole luego los demás hasta privarle del conocimiento.

Supone el lesionado que ha sido maltratado por equivocación, pues en estos días no se ha disgustado con nadie.

MR. CARRINGTON HA SIDO NOMBRADO PRESIDENTE DEL BANCO DE VIRGINIA

DANVILLE, Va., octubre 7. US. El coronel A. B. Carrington, presidente de la Asociación de Tabaco de los Estados Unidos, fué efecto, a la presidencia del First National Bank de esta ciudad, en sustitución del difunto James I. Pritchett (padre) quien falleció como resultado de las lesiones que recibió en un accidente automovilístico el día 20 de septiembre.

Crónica Habanera

(Viene de la Página SIETE)

TEATRO FAUSTO

A las cinco y cuarto de hoy se inaugurará el simpático coliseo de la calle del Prado, proyectando en la pantalla «La esquina del pecado», interesante película inspirada en la novela de Fanny Hursts e interpretada magistralmente por las notables estrellas Irene Dunne y John Boles.

La gran orquesta Havana-Casino, una de las favoritas de la sociedad habanera, que la conoce por su actuación en las noches del gran Casino Nacional durante la temporada invernal, ha sido contratada por la empresa del teatro Fausto para amenizar los entreactos.

Las localidades de preferencia estarán numeradas en las tandas elegantes, pudiendo separarse con anticipación por el teléfono A-4321.

Mañana primera matinée de Fausto, de una a cinco de la tarde, con un programa en el que figuran «La esquina del pecado», un estreno de Tom Mix titulado «El bandolero de Texas», la producción Universal «Pícaro amigo», varias comedias y un cartón cómico.

VIAJEROS DISTINGUIDOS

El día de hoy embarcarán para los Estados Unidos las señoritas Teresita Rionda y Pérez Chaumont, cuyo retrato publicamos en esta crónica, Gloria Falcón y Cecilia Portunodo.

Las simpáticas y gentiles jovencitas se dirigen a Filadelfia para ingresar en el colegio del Sagrado Corazón de aquella ciudad.

A bordo del «Virginia» embarcó ayer hacia New York el conocido literato y periodista Carleton Beals.

El señor Beals ha pasado más de un mes entre nosotros, y volverá a visitarnos el próximo enero.

También a bordo del «Virginia» embarcaron el doctor Antonio Arturo Sánchez Bustamante; el señor Gerard Smith, vice-presidente ejecutivo de la Cuban Cane Products, y el doctor Antonio Larrea, abogado consultor de la misma compañía.

Los señores Smith y Larrea permanecerán en Nueva York unos quince días regresando a la Habana.

Por la vía de la Florida han regresado a nuestra capital los señores René Bolívar y Victoriano Roca, condueños del Hotel Plaza.

En los Estados Unidos, de donde vienen, se encontraban en viaje de propaganda para la próxima temporada invernal.

El señor René Bolívar, querido manager del simpático Hotel, trae las mejores impresiones de su viaje por la Unión Americana, y también por el Canadá, hasta donde se extendieron los activos viajeros.

Ha contratado numerosos excursiones de las que nos visitarán este año y se siente muy optimista para la próxima temporada, que asegura será mucho mejor que la pasada a juzgar por las impresiones recogidas.

SABADO DE MODA EN EL PLAZA

Noche de gran animación será la de hoy, como todos los sábados, en el elegante «roof garden» del hotel «Plaza».

Para esta noche de moda ha preparado Pancho Arango un magnífico «show», en el que figuran las Hermanas Milanés, las americanitas Margaret and Patricia, Isabelita España, la pareja de rumba Agustín y María y otros conocidos artistas.

La parte bailable estará a cargo de la orquesta de los hermanos Palau y la Sonora Matancera.

Muchos los «parties» que se congregarán en el resplandeciente «roof».

CLUB DE FERRETEROS

Esta noche celebrará su simpático baile titulado «Una noche de otoño», el Club de Ferreteros, que preside el señor Gaspar Calvo Vizoso.

Los detalles de esta grandiosa fiesta, para la que han sido contratadas tres magníficas orquestas, fueron publicados por nosotros ayer.

BERNABEU

El conocido modisto Ismael Bernabeu, llegó ayer a nuestra ciudad procedente de Europa, a bordo del paquebot alemán «Sierra Ventana».

El señor Bernabeu, que ha pasado una temporada en París estudiando las nuevas tendencias de la moda de otoño e invierno, en contacto con los grandes «atteliers» parisinos, vuelve a ponerse al frente de su establecimiento en la calle del Prado, donde podrá admirar la sociedad habanera las últimas creaciones que ha traído el célebre modisto.

NOCHE DE GALA EN «SANS SOUCI»

Los sábados resultan siempre brillantes en el lujoso restaurant campestre «Sans Souci», donde se reunen invariablemente muchos parties del gran mundo habanero.

Para esta noche existe especial entusiasmo, pues ya son muchas las familias que han reservado mesas.

La Orquesta Sans Souci, bajo la dirección del maestro Victor Rodríguez, cubrirá la parte bailable interpretando los más modernos foxs, vals, blues, etc.

Y un magnífico «show», en el que participará Celinda, la celebrada bailarina española, Pinelli, el notable barítono, y la pareja de rumba, completará los incentivos de la noche.

Edel FARRES

NUESTRA SEÑORA DE LA CARIDAD EN LA SANTA M. IGLESIA CATEDRAL

La Santísima Virgen, bajo el hermoso título de Nuestra Señora de la Caridad no cesa de oír a sus devotos en la Catedral. Nada niega la Santísima Madre de Dios a las almas que confesando y comulgando nueve lunes consecutivos acuden a rezar las más bellas oraciones que se le pueden ofrecer a la Santísima Virgen, la guirnalda hermosa y perfumada de su santo rosario y la devoción de los nueve lunes.

Por eso resultan tan fervorosos, tan llenos de amor a la excelsa Patrona de Cuba estos pequeños cultos que semanalmente vienen celebrándose en la Santa Metropolitana Iglesia Catedral, porque Ella no cesa de interceder por nos con su amado Hijo.

Almas que sufrís, acudid a vuestra amante Madre que, todo misericordia y piedad os espera los lunes para auxiliaros y consolaros en vuestras penas.

SOLEMNE FIESTA A LA VIRGEN DEL PILAR EN EL TEMPLO DE SU NOMBRE

El R. P. Manuel Espinosa, celoso Cura Párroco de la Parroquia del Pilar, sita en la calle Estévez y Castillo, en el barrio del Pilar, celebrará el día 12, solemnísima función a Nuestra Señora del Pilar.

Habrá Misa de Comunión general y Misa solemne, a gran orquesta y voces.

Predicará un reputado orador sagrado.

El Párroco se complace en invitar a sus feligreses y a la Colonia aragonesa.

Es la única Iglesia a la Pilarica consagrada en La Habana.

En ese día se gana indulgencia plenaria, visitando esta Iglesia, con las condiciones ordinarias, por ser la Patrona.

SANATORIO «LA MILAGROSA» DE LA ASOCIACION DE LAS DAMAS CATOLICAS CUBANAS

A continuación damos detalladamente el movimiento habido en el sanatorio «La Milagrosa», de la Asociación de Católicas Cubanas, durante la semana comprendida del 24 de septiembre al primero del corriente datos que nos envía en nombre de la Sección de Propaganda, su Presidenta, la distinguida y caritativa dama señora Catalina Perelló de Montessino:

En los diversos pabellones se presta asistencia a 48 enfermas; las consultas de los doctores Romero, Camacho, Cabrera Macías, García López Sotolongo, Padilla, Gros ,Chicoy, oculista Manuel Antón y dentistas Gualda y Ball-Llovera, se han visto muy concurridas.

Operaciones de alta cirugía, ha habido 5 y de cirugía menor 23; el especialista de nariz, oídos y garganta, doctor Gros, ha operado 17 casos de amigdalitis y adenoides con el acierto de siempre; metabolismos, especialista doctor Guillermo García López, 9; consultas 789; visitas a domicilio, 45; nacimientos, 6; radiografías, 28; fluroscopías, 43; aplicaciones luz alpina, 37; aplicaciones diatermia, 49; rayos ultra-violetas, 9; inyecciones intravenosas, 122; intramusculares, 632; curaciones, 198; drenajes biliares, 9; consultas doctor Manuel Antón, oculista, 27; dentistas, Gualda y Ball-Llovera, 83.

GENER
Nº 1
EL
OVALADO
IDEAL

†

E. P. D.

El Sr. José Manuel García y Fernández

HA FALLECIDO

Después de haber recibido los Santos Sacramentos y la Bendición Papal.

Dispuesto su entierro para hoy a las cuatro y media de la tarde, los que suscriben, su viuda, hermanos, hermanos políticos, ruegan a las personas de su amistad se sirvan concurrir a la casa mortuoria, Industria 162, tercer piso, entre Barcelona y Dragones, para de allí acompañar el cadáver hasta el Cementerio de Colón; favor que agradecerán.

Habana, 8 de octubre de 1932.

Mercedes García Vega viuda de García; José García Ovies (ausente); Bonifacio y Genaro (ausente) García y Fernández; Antonio, Arturo y Ramiro García Vega; Dr. Ladislao Gyori y Dr. Cándido Toledo.

NO SE REPARTEN ESQUELAS

La Roca de Gibraltar

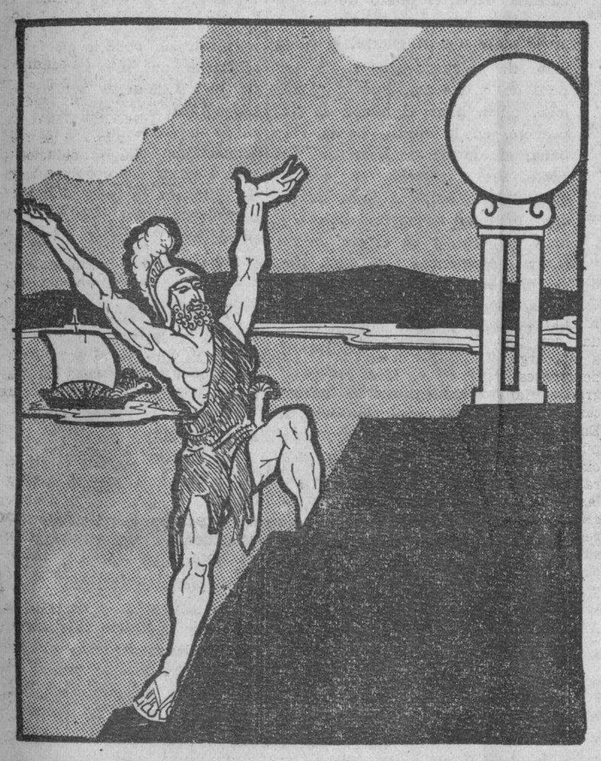

ES EN TIEMPOS

como los actuales, en que doquiera que volvemos las miradas encontramos un mundo cambiante y movedizo; en que todas las viejas nociones de estabilidad parecen haber sido barridas por el ciclón que provoca a nuestro alrededor un desbarajuste que nos priva de la habitual claridad en el pensar, que conviene buscar, en medio del torbellino, un punto de referencia, algo fijo, inmutable, que nos permita recuperar el perdido sentido de la proporción.

ESTE PUNTO

de referencia es EL ALMANAQUE DE EL MUNDO. Apenas en su tercer año de existencia, ya tiene todas las características de una empresa centenaria. Su crédito lo respaldan sus 75.000 lectores, que cada año, en solemne referendum le abren las puertas de sus hogares, ratificándole el título un poco orgulloso que le dimos al crearlo, de Libro de la Vida Nacional.

Y CON 75,000 LECTORES,

hay una pléyade de comerciantes, navieros, banqueros, industriales, magnates ferrocarrileros, que lo endosan al darnos su publicidad, pagándola a un precio JAMAS cobrado en Cuba.

DESDE LOS DIAS DE LA ILIADA,

las columnas de Hércules fueron un símbolo de eternidad, al levantarse enhiestas y fieras para marcar lo que los atrevidos navegantes creían el fin del mundo. Hoy, esa misma milenaria Roca de Gibraltar, sigue simbolizando lo inmutable, lo que NO CAMBIA.

EL ALMANAQUE DE "EL MUNDO",

en estos días de prueba, es también una Roca de Gibraltar.

PODREMOS O NO ESTARNOS

recuperando del cataclismo que según el Oráculo de la Casa Blanca, amenazó con destruir nuestra civilización. En este mundo movedizo y cambiante, habrá siempre un punto de referencia:

EL ALMANAQUE DE "EL MUNDO"

que saldrá sin falta, como en años anteriores, hacia el 15 de diciembre.

Sres. Anunciantes: esperamos sus órdenes.
Estimados Lectores: reservad vuestro ejemplar.

Hoy....

VENTA *del* PESO

en La Isla de Cuba

Todo más barato que otros dias.

Le conviene comprar en la

VENTA DEL PESO.

LA ISLA DE CUBA

EL 2o. ANIVERSARIO DE LA MUERTE DE LA FUNDADORA DE LA SOCIEDAD PRO ARTE

La señora Natalia Arostegui de Suárez, Vice Secretaria de la Sociedad Artística Pro Arte, nos dice en atenta comunicación:

«El lunes próximo 10 de octubre se conmemorará el segundo aniversario del fallecimiento de la señora María Teresa García Montes de Giberga insigne fundadora de la sociedad «Pro-Arte Musical».

Para recordar esa fecha de duelo del arte en Cuba, por la desaparición de su más alta representación, se cantará la gran Misa de Requiem de Verdi, a ocho voces, con un coro de 71 personas, en la Iglesia de la Merced a las nueve de la mañana.

Le adjunto los nombres de los que participan en el conjunto, rogándole su publicación, ya que la celebración de esta Misa será un acontecimiento artístico, pues por sus dificultades se ha podido cantar en pocas partes del mundo.

Esta grandiosa obra será acompañada por la Orquesta Sinfónica, dirigida, lo mismo que los coros por el maestro Gonzalo Roig».

Solistas

Soprano Sra. Dulce María Blanco de Cárdenas.

Mezzo Soprano Srta. Amelia Faber.

Tenor Sr. Maurice Labarrere.

Bajos señores Silverio Díaz y Eduardo Odio Méndez.

Sopranos: Sras. Mireille García de Franca, Graciela Miranda de López, Asunción García de Vieta, Natalia Aróstegui de Suárez, señoritas Carmaine Durruthy, Graziella Lewenhaupt, Leopoldina de la Campa, Nena Castellanos, Margarita Lecuona, Martha de los Reyes, María de León, Margot Florez, Aurora Cadenas, Dulce María la Raba, Lydia Rayneri, Isabel Llanio, Carlota Young, Graciela Alfonso, Margarita Paniagua, Emma Azcuy, Chita Diehl.

Bajos: Sres. Padre Antonio Larrea, Alberto Márquez, Rafael Prada, Patricio Solís, Francisco Sauri, Carlos J. Corbera, Augusto Condom Capote Abel Nicola, Isaac Nicola.

Mezzo- sopranos señoras Oria Varela de Albarrán, Margarita Rayneri de García Velez, Elena de Arcos, Teresa Spencer de García Longoria, señoritas María Emma Botet, Martha Montes, Oria Albarrán, Rosita de los Reyes, Teté Anrrich, Amparo Cadenas Teté González; Emma de Paz.

Tenores: señores Padre Benito Rentería, Joaquín Argote, Julio García Coronel, Valentín Urrestarazu, Francisco Naya, Rafael Izquierdo, Juan Mendizábal, Joaquín Andino, José Palancad, Gustavo Loret de Mola Rafael Anrrich, Jaime Ponsoda, Gilberto Beltrons, Joaquín Linares, Antonio Odoardo, Manolo Sainz, Otto Veitti, Aquilez Maza, Arístides Hernández, Manuel Alonso.

SUSCRIBASE AL Diario de la Marina

INTERESANTE CIRCULAR DEL ARZOBISPADO SOBRE EL REZO DEL ROSARIO

A LOS V. V. SRES. CURAS PARROCOS Y ENCARGADOS DE ALMAS EN LAS DIOCESIS DE LA HABANA Y PINAR DEL RIO

El Sumo Pontífice León XIII de f. r., mandó que en todas las iglesias parroquiales, y además en los oratorios públicos dedicados a la Madre de Dios, se rece públicamente, desde el día primero de Octubre hasta el día 2 de Noviembre, inclusive, por la mañana durante la celebración de la Santa Misa, o por la tarde delante del Santísimo Sacramento expuesto, una parte por lo menos del Rosario Mariano, terminándola con las letanías lauretanas y con la oración: **«A vos bienaventurado José, acudimos, etc.»** (Decr. de 20 de Agosto de 1885, 26 de Agosto de 1886 y 15 de Agosto de 1889).

El Sínodo Diocesano de La Habana estableció esta misma obligación para las iglesias parroquiales de la Diócesis.

Y Nos, por Nuestra parte, convencidos de que ahora más que nunca es necesario **orar y no desfallecer, y perseverar unidos en la misma oración**, deseamos vivamente que los V. V. Curas Párrocos y encargados de la Cura de Almas en Nuestras Diócesis de La Habana y de Pinar del Río, cumplan con la mayor diligencia el grave precepto de la Iglesia de rezar públicamente el Santo Rosario en sus respectivas Iglesias, no solamente durante el mes de Octubre sino aun durante todo el año, aunque sea exiguo el número de fieles asistentes, no debiendo omitirlo a no ser por causa grave. Y para que los fieles con más gusto obedezcan los deseos de la Iglesia, deberán explicarles a menudo la eficacia extraordinaria de la oración hecha en común y la excelencia nunca bastantemente ponderada de la devoción del Santísimo Rosario. Los predicadores sagrados, acordándose del grave deber en que están de instruír al pueblo en lo tocante a su salud eterna, y considerando que esta devoción ocupa lugar preferente entre las recomendadas por la Iglesia, ya que, uniendo a las oraciones más divinas la meditación de los augustos misterios de Jesucristo Nuestro Señor y de su Santísima Madre, es la más a propósito para obtener gracias y mercedes del Cielo, la inculcarán frecuentemente a los fieles, exhortándoles a que vengan a rezar el Rosario al templo, sobre todo en el mes de Octubre, que es el mes designado especialmente por la Iglesia, y que es llamado «el mes del Rosario».

No dudamos que la oración pública, brotando de corazones unidos por la misma fe y la misma caridad, subirá hasta el trono de la misericordia, llevada por la que es Medianera entre Jesucristo y su Iglesia y «dispensadora de los tesoros de Dios»; y que el Corazón de Jesús, vencido por nuestras súplicas constantes y fervorosas, nos mirará con ojos de piedad en medio de las amarguras presentes.

Publíquese la presente Circular en el Boletín de las Provincias Eclesiásticas.

Dada en Nuestra Residencia Arzobispal de La Habana a 22 de Septiembre de 1932.

Manuel, Arzobispo de La Habana, Administrador Apostólico de Pinar del Río.—Por mandato de S. E. R. **Dr. Alberto Méndez**, Deán-Secretario.

BOLSA DE LA HABANA
S. A.

†

E. P. D.

EL SEÑOR

JOSE MANUEL GARCIA Y FERNANDEZ

Socio de esta Bolsa

HA FALLECIDO

Y dispuesto su entierro para hoy, sábado, a las cuatro y media p. m. los que suscriben, en nombre de la Junta Sindical y de Gobierno, ruegan a todos los Miembros de esta Institución, se sirvan concurrir a la casa mortuoria, calle Industria, número 162, altos, para acompañar su cadáver al Cementerio de Colón.

Habana, 8 de Octubre de 1932.

Armando PARAJON, Presidente — **Dr. Pedro Pablo KOHLY**, Secretario

M.E.C.D. 2016

Editado por la Compañía DIARIO DE LA MARINA (S. A.) cuyo programa consiste: «en la defensa de los intereses generales y permanentes de la Nación cubana, de los especiales de la Colonia española establecida en la misma y de la unión y armonía entre los diversos elementos que conviven en el país».—Artículo 1o. de los Estatutos.

DIARIO DE LA MARINA

FUNDADO EN 1832 — DIRIGIDO HASTA 1919 POR DON NICOLAS RIVERO Y MUÑIZ—OFICINAS: HABANA, PRADO, 103—NEW YORK, 516 FIFTH AVE.

TELEFONOS: Dirección.. A-4151 — Administrador, Contador, Anuncios, Suscripciones, Quejas, Talleres y Correo ..... M-7911—M-7912—M-7913 — Jefe Redacción: A-3205; Clasificados: A-3333; Agencia de Marianao.. .. .. FO-7380

PRECIOS DE SUSCRIPCION AL DIARIO DE LA MARINA
Habana y Provincias:
Mes: $1.20. Trimestre: $3.25. Semestre: $625. Año: $12
Extranjero
Trimestre: $4.25. Semestre: $8.00. Año: 15.00
Edición Dominical (Para el Extranjero solamente)
Semestre: $3.00. Año: $5.00.

ARMONIAS

La primera piedra

Por GUSTAVO E. URRUTIA

LOS Estados Unidos y las naciones imperialistas de Europa, acusan a la republica africana de Liberia de las siguientes mácula intolerables, y que serán "enérgicamente suprimidas" tan pronto como el gobierno de Washington y la Liga de las Naciones lleguen a un acuerdo en el "modus operandi": peonaje o prenda personal, esclavitud, trabajo forzado, corrupción financiera, administrativa y judicial.

A su vez, los elementos antiimperialistas acusan a los Estados Unidos, y a Francia, Inglaterra, Bélgica, Italia y otras potencias colonizadoras, de los mismos delitos, perpetrados por ellas aun en mayor escala y en diversas partes del mundo.

Da grima revisar los relatos de las matanzas que las potencias europeas están cometiendo con sus súbditos en el Camerón, en el Congo, en el Africa del Sur y en la oriental, so pretexto de reprimir los alzamientos o las resistencias pasivas de los negros. También crispan las cifras de la mortalidad por trabajos forzados, por las condiciones pésimas de vida, por desnutrición, etc.

Los espíritus humanitarios y justicieron que repugnan la explotación del hombre por el hombre, al censurar a las autoridades liberianas que están copiando los métodos compulsorios y los pecados administrativos de las naciones colonizadoras, se preguntan con qué derecho podrán éstas reemplazar a los gobernantes de Liberia; y si este cambio no agravará la situación de las masas liberianas.

Contra la decisión de los Estados Unidos a sustituir el gobierno de Liberia por un dictador norteamericano blanco, la Asociación Nacional para el Adelanto de la Gente de Color, (A. N. A. G. C.), ha formulado una seria protesta ante el gobierno de Washington, y a la vez ha dado a conocer el informe público de Mr. Howard W. Oxley, ex consejero de educación del gobierno liberiano, que en síntesis dice:

1.—Los intereses norteamericanos están bloqueando los esfuerzos que realiza el Presidente Eddwin Barclay para regenerar a Liberia, y entre tales intereses figuran los de la Firestones, que despidió al administrador de su banco en Monrovia por ser demasiado amigo del actual gobierno liberiano.

2.—El gobierno propio por los negros y para los negros en Africa, se halla amenazado por el plan de establecer una dictadura blanca, lo cual "significa el esclavizamiento virtual de toda una nación de gente libre". Francia e Inglaterra, que tienen colonias contiguas a la República Negra, están apoyando este plan que estrangula el gobierno propio de esta república.

3.—La esclavitud ha cesado en Liberia, y las necesidades principales del país son ahora: educación y ayuda económica. Hay multitud de jóvenes líderes entre el pueblo de Liberia, que sólo necesitan se les conceda una oportunidad para reconstruir su patria.

Otro tema que está preocupando a la opinión pública, es la moción presentada al Senado de los Estados Unidos por el senador Roberto S. Wagner, para que por este alto Cuerpo se investiguen las condiciones de peonaje y esclavitud que prevalecen en las obras del malecón del río Mississippi, y en todo el territorio sureño conocido por el "cinturón negro".

Esta moción, presentada a instancias de la A. N. A. G. C., cuenta ya con el apoyo de diez senadores federales, y la sociedad sigue haciendo presión política sobre los otros senadores a fin de que se realice la indagación y se supriman aquellos horrores.

Las noticias precedentes indican que ninguna de las naciones acusadoras tiene fuerza moral para lanzar la primera piedra contra la pequeña república africana. ¿No sería más generoso prestarle la ayuda económica y cultural que necesita, y atacar la corrupción y la explotación del hombre en todas partes del mundo al mismo tiempo?

Un cobrador fué arrollado por un automóvil ayer

El público trató de apoderarse del dinero que se regó por el pavimento al caer el cobrador

El doctor Haza, asistido del alumno Cubillas, asistió en el primer centro de socorro, de lesiones de carácter grave diseminadas por el [illegible] Juan [illegible], de Nuestra Señora de Regla, en el Luyanó, y cobrador de la Compañía Cubana de Electricidad, que le produjo al arrollarlo cuando transitaba por la esquina de Cuba y Chacón, el auto de alquiler de plaza, 22042, que conducía Valeriano Aldos Rodríguez, vecino de San Pablo número 9, en el Cerro, que lo recogió y condujo al expresado centro, en unión del vigilante 1859, A. Selva, quien impidió que el público se apoderara del dinero que se había esparcido por el pavimento, y el cual guardaba en una cartera grande, el citado cobrador. El chófer fué puesto a disposición del juez correspondiente.

UN SUCESO GLORIOSO PARA EL PERIODISMO HISPANO - AMERICANO

EL CENTENARIO DEL "DIARIO DE LA MARINA", DE LA HABANA

Por Carlos Menéndez

(De «El Universal», gran diario de México, del 1o. de octubre en curso)

Acaba de celebrarse en la Habana un acontecimiento de gran significación y trascendencia para el periodismo hispanoamericano: el del centenario del DIARIO DE LA MARINA, uno de los rotativos más notables por su cultura e ideología y por sus poderosos elementos materiales, de los países de nuetra raza y de nuetro idioma; rotativo que enalteció con el prestigio de su nombre y de su péñola acerada y, por lo tanto, incorruptible, aquel Caballero Bayardo de las Letras que se llamó don Nicolás Rivero y Muñiz, para el que estas líneas escribe de gratísima memoria, porque le alargó la noble diestra en días amargos y dolorosos de exilio y de adversidad.

Tenemos a la vista la crónica de la brillante recepción que se efectuó en el palacio del DIARIO, ubicado en el Paseo de Martí, la avenida más bella y aristocrática de la suntuosa capital antillana. Por los amplios departamentos de aquella casa desfilaron los más altos valores políticos, artísticos, culturales, sociales, etc., etc., de Cuba, de uno y de otro sexo, en apretada peregrinación de respeto, de orgullo, de admiración y de cariño por el grandioso triunfo conquistado en las recias y espinosas lides del diarismo continental. Triunfo que al honrar a los señores Rivero dueños de la negociación, honra también y quizás más directamente, al pueblo y al gobierno cubanos, al primero, porque a su sombra ha podido crecer, desarrollarse y expandirse vigoroso y gallardo el roble centenario, y al segundo, porque al través de todos los vaivenes y contingencias de la política, sobre todo en el último cuarto de siglo, durante el cual las pasiones de partido se han elevado al rojo blanco en las siniestras fraguas del odio, ha respetado la Institución de la Prensa Independiente, en cuyo estadio milita el DIARIO DE LA MARINA desde que fué fundado.

Dijo bien don José I. Rivero, el joven y talentoso Director de aquel rotativo, cuando dijo que no es cosa fácil vivir cien años; pero que es realmente insólito que al cabo de una vida tan prolongada, la sociedad, supremo juez de las instituciones, dicte un veredicto como el que hizo recaer sobre su periódico el 16 de septiembre que finaliza.

En efecto, corroborando lo anterior, fueron a la casa del DIARIO a cumplimentarlo, el señor Presidente de la República, representado por su Secretario; los miembros del Gabinete, presididos por el señor Ministro de Estado; Gobernadores, Senadores, Diputados, representantes de las Cámaras de Comercio de toda la Isla, destacados miembros de las más conspicuas sociedades, de diversa índole; en una palabra, todas las fuerzas vivas del país.

El doctor Ferrara, Jefe de la Cancillería Cubana, pronunció un sugestivo discurso, en el que intercaló estas frases que lo honran como funcionario culto y hombre civilizado, dirigiéndose al señor Rivero, Director del DIARIO DE LA MARINA: «Aunque no siempre he estado de acuerdo con usted, nunca he dejado de ser admirador de este periódico centenario».

El Ayuntamiento, por conducto de su Presidente, el distinguido publicista, señor Lugo Viña, ofreció al DIARIO, en nombre de la ciudad de la Habana, una medalla de oro con el escudo de la misma, o sea, la más alta distinción que le es dable otorgar a aquel H. Cuerpo; la «Unión General de las Sociedades Mutualistas de Cuba», una placa de oro, delicada obra de orfebrería, rememorando el fausto acontecimiento; el conspicuo orador parlamentario y político, doctor don José Manuel Cortina, improvisó un notable discurso exaltando a Cuba y la obra cultural del DIARIO DE LA MARINA. De dicha pieza literaria fueron los siguientes conceptos:

«Como hijo de Cuba no es posible hablar en ningún momento sin dedicarle a ella un pensamiento de amor y de ternura, porque es la Madre de todos, y hoy la abaten los infortunios; nuestra patria está viviendo con un clamor que todo patriota tiene que sentir en lo hondo de su conciencia, el concurso enérgico y desinteresado de sus hijos, para salvarse de la difícil situación que atraviesa. Y yo me dirijo al secular DIARIO DE LA MARINA y le pido que continúe, hoy más que nunca, su labor cívica e incansable, de pie y a la vanguardia de Cuba Libre!»

Llenaríamos varias columnas con la reseña y comentarios de las ceremonias que se desarrollaron en el palacio del colega cubano, las que, realmente, tuvieron el carácter de fiesta nacional.

Fueron tantas, tan sinceras, tan espontáneas las manifestaciones, que el señor Rivero, «ya muy avanzada la noche, cuando con la mano adolorida y el corazón apretujado iba de retirada, se detuvo un instante ante un óleo que adorna el salón principal, vera efigie de un caballero español. (La del señor don Nicolás Rivero y Muñiz). Blanca la barba, la mirada serena; sobre el pecho, la banda violeta de una Gran Cruz; sobre la frente otra cruz más valiosa: la magnífica cicatriz de un cabillazo. Detúvose un instante ante el retrato, y sólo se le ocurrió decir, profundamente convencido de que era cierto: ¡Venciste, don Nicolás!»

Sí; venció el ilustre don Nicolás Rivero y Muñiz! Vencieron sus vigorosos y honorables descendientes, continuadores de su obra de cultura y de gloria; no sólo porque esa gloria se refleja radiante sobre Cuba, sino porque constituye un paradigma para la América Hispana, donde en nombre de la Libertad se han cometido y se cometen a diario tantos vergonzosos atentados contra la prensa libre; y donde en una ciudad culta como la de Mérida, capital del Estado de Yucatán, en la República Mexicana, hombres encargados de dar garantías a la sociedad, asaltaron, saquearon, destruyeron e incendiaron en una madrugada trágica, los grandes talleres y oficinas de un diario independiente, bajo el fulgor de los focos eléctricos; y donde, más tarde, rodearon la casa de otro periódico independiente, «Diario de Yucatán», que según el testimonio de propios y extraños era «honra y prez de la prensa nacional»; asaltaron a los voceadores, arrebatándoles los ejemplares para celebrar con ellos autos de fe en las calles de la urbe consternada; y continúan evitando, con la amenaza perpetua de los rifles—forjados para defender la honra, la libertad y las instituciones de las nacionalidades—la publicación del periódico del pueblo yucateco, sólo porque le temen al libre examen como los mochuelos a la luz, y porque no resisten, con sus anémicas empresas similares, la honrada y legítima competencia mercantil garantizada por la Constitución y por los Códigos de Comercio y de Trabajo!

¡Bien haya el DIARIO DE LA MARINA! ¡Bien haya la Empresa que dirige sus destinos!

Ojalá que más pujante y vigoroso aún, si cabe, celebre en 2032, la eternidad de sus doscientos años y que en las Repúblicas hispanoamericanas desde el Bravo hasta el Plata, sea frecuente la celebración de fiestas tan sugestivas y trascendentales como las que en la Habana acaban de efectuarse.

Ello sería testimonio irrefutable de que la libertad de la prensa no es tan sólo una vana promesa escrita sobre una hoja deleznable de papel.

Mérida de Yucatán, 27 de septiembre de 1932.

El DIARIO Hablado

es símbolo de progreso y de eficiencia, y de suprema comodidad y beneficio para el radioyente y el anunciante avisado, que entrega al éter la difusión de la bondad de sus productos.

DEL LEJANO AYER

Hojeando la colección del DIARIO — Por R. A. CATALA

El grito de rebelión que lanzó Nicolás Morales en los montes de Bayamo, en agosto de 1795, —de que hablamos ayer—estuvo ignorado años de años. Los remansos de la historia de Cuba guardan muchos secretos que esperan el ojo penetrante del investigador que los saque a la luz.

Muy pocos sabían que a los veintitres días del alzamiento de Yara, en los alrededores de la misma Habana, en las barbas del severo Lersundi, un grupop de alocados jóvenes, seducidos por el gesto de Carlos Manuel de Céspedes en Yara, quisieron imitarlo y combinaron un alzamiento, de plan descabellado, y que se ha llamado "el grito de Luyanó". Por haber sido uno de sus protagonistas Francisco Lufríu y Arregui—luego venerable mutilado en la manigua—su sobrino René, el ilustre académico, a quien aquél había contado los detalles de su audacia juvenil, dió a conocer el episodio muchos años después de haberse establecido la República; por cierto que lo ha descrito con tanta emoción que deseando nosotros que ese hecho tan interesante del leja- no ayer figure en estas notas, nos prmitiremos dejarle a él la palabra, pues nadie puede contarlo mejor.

"Pocos días después del grito de **La Demajagua**—dice René Lufríu—empezaron a circular noticias del alzamiento, cuyos resplandores a través de cortina densa, caldeaban la capital. Sorprendidos muchos cubanos en el esfuerzo de taladrar el tupido telón oficial, clavaron las pupilas, ávidas, en los rojizos, clamores. Entre ellos, Francisco Lufríu y Arregui, mozo entonces de 21 años, segundo tenedor de libros de la casa comercial Samá, Sotolongo y Comp., establecida en los altos de Baratillo número dos, que, al conocer la sublevación, sintió, de súbito, anhelos de lanzarse a la lucha. Aquel día, las cifras, agolpadas en las largas hojas, la imaginación acicate y mago, las mutó en clarinadas épicas. Al abandonar por la tarde el trabajo topó, en la puerta, con Carlos Tristá, dependiente de una oficina de expreso instalada en la planta baja del edificio. La vecindad había creado entre ellos relaciones cordiales, mas no bastante íntimas para saber sus opiniones. Lufríu y Tristá se saludaron y de pronto exclamó aquél: "¿usted es bayamés?", interrogación sugerente porque en aquellos días ser conterráneo de Céspedes significaba: insurrecto".

"Tristá dió afirmativa respuesta, y rotos así los diques, disertaron ambos jóvenes acerca del acontecimiento nacional. "¿Quiere ir a la guerra?", preguntó el oriental al habanero. "Otra cosa no busco", replicó éste.

"Lufríu y Tristá, concertados, se reunieron, por la noche, en la calle de San Lázaro esquina a San Nicolás, morada de la señora Ana Téllez, donde se congregaban varios cubanos, dirigidos por Agustín Santa Rosa, que obedecía instrucciones de la Junta Superior, de la que nunca tuviera otra noticia los subalternos que su presunta, misteriosa, existencia. En realidad, Santa Rosa estaba de acuerdo con Francisco Javier Cisneros, que desde hacía tiempo proyectaba un movimiento revolucionario en Occidente, y con Hilario Cisneros que, para contribuir a este, afiliaba cubanos en el cuerpo de voluntarios, en período de reorganización, a fin de conseguir armas.

"Alrededor de Santa Rosa se agruparon los patriotas, y designado Lufríu ayudante de campo, conoció sus planes bélicos o parte de ellos. En una casa de Estrella y Belascoaín guardaban un depósito de armas bastantes para equipar cincuenta hombres. Santa Rosa, tan pronto tuvo la adhesión de doce, dispuso el inmediato alzamiento sin contar con los Cisneros. Había escogido, con el concurso generoso del joven estudiante José Antonio Cintras, como punto de la sublevación la quinta "Cintras"—luego "La Asunción", de la Compañía de Jesús—y hoy repartida en solares—que en el barrio de Luyanó poseía la señora Asunción Garay, viuda en segundas nupcias del notable jurisconsulto José Antonio Cintras, que la había heredado de su primer esposo el abogado Joaquín Caneda, abuelo de nuestro ilustre bibliógrafo Domingo Figarola-Caneda. En determinado día se reunirían allí los conjurados y, al grito de independencia, avanzarían hacia el Cerro, tomando el cuartel de la Guardia Civil, escudo del barrio, para retar así, en las puertas de la Habana, el poder español con el concurso de miles de hombres que la fantasía delirante de Santa Rosa soñaba y prometía".

"El día 2 de noviembre de 1868, veintitrés días después del alzamiento de Céspedes, dos antes que el de Camagüey—los comprometidos se trasladaron en coches a Luyanó. Eran Arístides Rodríguez, Pedro Pío Ubiarreta, José Agramonte, Emilio Batle, José Miguel Nin Pons, José Camer, Carlos Tristá, Miguel González, Tomás Thomson, José Antonio Cintras Garay y Francisco Lufríu, que con el adalid hacían una docena. Independientes se trasladaron a la quinta, y uno de ellos Arístides Rodríguez, mancebo camagüeyano de blondos cabellos y elevada estatura, disfrazado de calesero, emprendió marcha por la calzada hacia el punto de cita y enardecido, en pleno camino, lanzó la clarinada de guerra, el épico grito de independencia en la capital de la colonia. Fué, por más loco, quien ganó el honor de dar primero, en la ciudad de la Habana, el alarido de libertad. En tanto, sus camaradas, se posesionaban de la hermosa finca de recreo, prendían al mayoral Soto y a ocho esclavos, y en espera de las legiones prometidas por Santa Rosa, mutaban la quinta en porción de la República de Cuba. Un hombre maduro, y once mozos, así lo acordaron, decidieron y realizaron. Mas, uno de los aurigas, alebronado o español, en provecho del entusiasmo de los revolucionarios, se dió a la fuga y, es lo probable, avisó a las autoridades. La desaparición súbita del cochero, la natural alarma provocada por las voces bélicas de Rodríguez, sobre todo la ausencia de los hombres ofrecidos por Santa Rosa, desparramaron a los noveles insurrectos. Santa Rosa confió a Lufríu la salvación del armamento, y le dió orden de que lo aguardara en Estrella y Belascoaín una hora. El ayudante, protegido por la oscuridad de una noche lluviosa, esperó en los portales de la casa de las Viudas y al no venir Santa Rosa, condujo su tesoro a la morada de la señora Téllez. Serafín Sánchez dice en su bello libro "Héroes humildes", que lo guardó en casa de Esteban Pursio. El propio Lufríu me afirmó que en casa de Ana Téllez. Al regresar las armas a su depósito, terminó sin éxito la jornada. Mientras Lufríu custodaba la caja, las tropas españolas, posesionadas de la quinta, removían el terreno en busca de las armas. Los agujeros en la tierra, abiertos por el enemigo, fueron las únicas huellas de la estrofa loca, que heróico ímpetu juvenil compusiera un día de difuntos en la capital de la isla a la trágica faz del gobernante".

—o—

Fe de erratas. Al **lector** que me escribe desde Guanabacoa, le diré que el fusilado en el cuartel de la Fuerza el domingo 21 de marzo de 1870 se llamaba, efectivamente, José **Cándido** Romero y no José **Benito** Romero, como por error aparece en mi nota.

En cuanto a los reparos de Sanguily al libro de José Ignacio Rodríguez sobre la vida de **don Pepe,** sírvase leer el tomo IV de las obras completas del autor de las **Hojas Literarias** y allí encontrará lo que desea.

CURACION RADICAL Y RÁPIDA
SANTAL MIDY
de los Flujos Recientes ó Persistentes
Exigir la Firma: Midy
PARIS, 8, rue Vivienne, 8
y en todas las Farmacias

De Día en Día

Me creo en el caso de da[illegible] explicación, debido a una errat[illegible]

"Veremos a ver—escribí ay[illegible] mentando el ofrecimiento de [illegible] zález Marín de intercalar nú[illegible] de nuestra poesía vernácula e[illegible] recitales por el extranjero—[illegible] poesía vernácula, que habla de [illegible] gós, maracas, negros SUDOR[illegible] y ciudadelas, logra desvanece[illegible] impresión causada por los peri[illegible] de Tokio al asegurar que es[illegible] tá poblado por tribus semi-ci[illegible] das."

La errata consistió en la o[illegible] de la palabra "sudorosos".

Con la que quise, y sigo que[illegible] do, referirme al negro bailad[illegible] "bembé" o cualquiera de esos [illegible] bailes africanos, y que son los [illegible] están sirviendo de inspiración [illegible] nuestros poetas vernaculares.

No en modo alguno a todo[illegible] negros cubanos, entre los c[illegible] hay muchos, muchísimos, qu[illegible] se contorsionan para bailar, q[illegible] les hace maldita la gracia su[illegible] cuando están bailando y qu[illegible] creen que sea una bella costu[illegible] la de concluir por revolcarse [illegible] polvo bajo la sugestión causad[illegible] los compases de un tambor.

Para esos negros que sabe[illegible] las hazañas de Tata Cuñengue[illegible] tando alacranes con el machete [illegible] mayoral, sin ponerlo por eso [illegible] altura de un Antonio Maceo [illegible] un Juan Gualberto Gómez, va [illegible] espontánea aclaración sobre la [illegible] se de negros a que yo me refe[illegible] temiéndome que el cancionero [illegible] sus costumbres, por bien rimado [illegible] esté, no sea lo más indicado [illegible] destruir la afirmación hecha po[illegible] periódicos japoneses sobre nu[illegible] grado de civilización.

x x x

El Duce Benito Mussolini, [illegible] jó multar mansamente por una [illegible] tracción que cometió durante [illegible] participación accidental en un [illegible] neo de fusil.

Hay dos versiones sobre la [illegible] sa de la multa.

"El Mundo" dice que fué por [illegible] haber dejado abierto el cerrojo [illegible] fusil.

La versión del DIARIO DE [illegible] MARINA es radicalmente con[illegible] ria. Dice que fué por haber [illegible] jado abierto el cerrojo.

Nos incliramos a darle crédi[illegible] esta última. No por arrimar el [illegible] cua a nuestra sardina, sino porq[illegible] ciertamente, lo que resulta im[illegible] donable en un gobernante es [illegible] se le olvide echar un cerrojo.

x x x

"Hitler perderá en las urnas [illegible] o 50 escaños camerales."

Tiene una solución magnífica [illegible] No concurrir a las urnas, ale[illegible] do que nada se le ha perdido [illegible] ellas, pero que muy tácilmente [illegible] diera perdérsele algo.

x x x

"Galicia se alista para el ce[illegible] to".

Y las Vascongadas ya hace [illegible] po que sueñan con otro.

Y a ese paso ya puede tam[illegible] Madrid ir pensando en el suyo.

x x x

Acaba de inaugurarse en [illegible] cú el "Panteón de los Cerebros" [illegible] donde en vez de los restos mor[illegible] de los grandes hombres de Rusia [illegible] guardará solamente la masa en[illegible] fálica de los ciudadanos soviéti[illegible] que se merezcan el tributo.

Aludiendo a la estructura [illegible] edificio inaugurado, un corresp[illegible] sal dice que se parece mucho [illegible] Panteón de los Inválidos de Par[illegible]

La comparación no sabemos si [illegible] rá muy del agrado de los q[illegible] ordenaron su erección.

Porque puede motivar que lle[illegible] a hablarse de "los Inválidos de M[illegible] cú", teniendo que aceptar el qu[illegible] diga que allí van a parar los p[illegible] meros cerebros de Rusia.

Lo cual es para que se les va[illegible] van los sesos agua a los rusos [illegible] cerebro corriente, pensando d[illegible] irán a parar los suyos, si a los [illegible] esclarecidos los mandan a los [illegible] lidos.

x x x

Cuatro generales y cincuenta [illegible] seis jefes y oficiales del Ejército [illegible] Chile, han ofrecido sus espadas [illegible] Paraguay por si quiere utilizar[illegible] para combatir al ejército boliviano.

Por lo visto—y lo celebramos [illegible] los chilenos—en Chile ha pasado [illegible] la hora de las revueltas.

x x x

Se han insinuado críticas co[illegible] los maestros públicos, por co[illegible] rrir a las bibliotecas a leer no[illegible] en lugar de libros profundos.

¡Pero, hombre, por Dios! ¿Q[illegible] necesidad tienen ellos hoy de [illegible] quirir más sabiduría?

Recuérdese el tiempo que [illegible] que no comen y lo metafísico [illegible] se ponía Sancho cuando no co[illegible]

Tartarín DE TARASCON

EL GAS
es su mas fiel sirviente!
Y podemos asi demostrarlo-

GAS COMBUSTIBLE IDEAL

ES muy fácil probar lo rigurosamente cierto de esta frase: *"El Gas es su más fiel sirviente".* Basta comparar el servicio que brinda, con el que puede obtenerse con el uso de otros combustibles.

Lo mismo si usted lo necesita en las horas habituales para preparar las comidas, como si lo requiere a media noche para un caso de emergencia, usted encontrará el gas invariablemente listo para servirle. La llama brotará del quemador instantáneamente, a la simple presión de sus dedos en el encendedor.

Y entonces—algo que es característica exclusiva del gas—podrá usted graduar a su voluntad la intensidad de la llama.

Bien sea que usted necesite cocinar algo a fuego lento o que requiera la presión máxima del quemador, verá usted en el acto satisfecho su propósito con sólo hacer girar la llave.

Además, y esto es muy importante, su servicio es seguro, no sólo desde el punto de vista de que jamás falla, sino también porque no existe, en absoluto, peligro alguno por explosiones o escapes.

INVESTIGUE

los bajos precios y condiciones especiales de pago de las nuevas cocinas de gas Roper, uno de cuyos últimos modelos aquí se ilustra.

Cocina de gas ROPER tipo BUFFET

Cía. Cubana de Electricidad
A las Ordenes del Público

M.E.C.D. 2016

El mercado de valores de Nueva York ganó en la sesión de ayer una parte del terreno perdido

LA ZAFRA ACTUAL HASTA EL DIA 30 DEL MES ANTERIOR FUE DE 2.602.336 TONELADAS

Las existencias totales de azúcar en la República en la expresada fecha ascendían a 1.993,236 toneladas, o sea una merma de 146,598 toneladas respecto al mes de Sept.

Según la Corporación Exportadora Nacional de Azúcar, la producción azucarera de esta zafra en toda la República, por provincias, hasta el 30 de septiembre último, ha sido la siguiente:

	Sacos
PINAR DEL RIO	680.285
HABANA	1.675.215
MATANZAS	2.060.033
SANTA CLARA	3.610.328
CAMAGUEY	5.148.222
ORIENTE	4.762.003
	17.936.086

	Toneladas
PINAR DEL RIO	98.702
HABANA	243.056
MATANZAS	298.889
SANTA CLARA	523.820
CAMAGUEY	746.953
ORIENTE	690.916
	2.602.336

Queda moliendo el central «María Antonia», del cual no ha llegado informe a la Corporación Exportadora. Ese ingenio está elaborando mieles pero se está investigando si produce también azúcares.

El movimiento de azúcares de Cuba, de la zafra de 1931-32, correspondiente a la segunda quincena de septiembre, aparece en el estado a continuación:

		Toneladas
EXISTENCIA ZAFRA ANTERIOR		589.832
PROD. ACTUAL HASTA SEPTIEMBRE 30		2.602.336
TOTAL		3.192.168
Exportado hasta la fecha (libre)	1.964.901	
Consumo local hasta la fecha (libre)	118.100	2.083.001
Existencia (libre)		1.109.167
Existencia de la Corporación	1.059.963	
Export. hasta la fecha (control)	175.894	
Existencia actual		884.069
EXISTENCIA TOTAL EN LA ISLA		1.993.236

Este total representa una merma de 146.598 respecto a la primera quincena de septiembre.

El total de las exportaciones aparece en el siguiente estado:

	Quincena	Hasta la fecha
A Estados Unidos	81.315	1.374.549
A Otros Países (Azucares libres)	56.888	590.352
A Otros Paíse (Azucares Corp)	3.658	175.894
TOTAL EXPORTADO	141.861	2.140.795

MERCADO DE TABACO

Los fabricantes de cigarrillos registran cantidades de clases bajas, y comprometen otras de la nueva cosecha. Muy solicitadas las sextas que llegan al mercado. Compras en los campos. Notas

La lluvia que se produjo después del medio día y persistió durante la tarde, es seguro que imposibilitó la visita a los almacenes, de aquellos exportadores y detallistas de rama que solicitan pequeños—grandes no los hay—lotes de sextas de la nueva cosecha de Remedios. Algunos pasaron de manos durante la mañana. Otros de capas y cuartas, también de la nueva cosecha. Uno de los compradores, la firma J. B. Díaz y compañía; otro, Carlos Calleja, que cargó tercios de las tres mencionadas clases en los almacenes de Sobrinos de Antero González.

Estas solicitudes pueden obedecer a la falta de escasez de capas, cuartas y sextas de la cosecha del año pasado, o a que los compradores prefieren adquirir las de esta cosecha que está llegando al mercado.

Nos inclinamos a creer que pocas existencias quedan disponibles de las tres mencionadas clases, de la cosecha del año pasado, y que como la nueva está dando un rendimiento muy corto de las mismas clases, los compradores— principalmente los chinchaleros— se discuten los tercios que van llegando al mercado.

Lotes de sextas nuevas para la exportación, acaso porque las pidan para utilizarlas como bandas, y lotes para ser detallados en los chinchales, que siguen «haciendo su agosto» con las ventas que a diario hacen a los manufactureros de vitolas baratas...

Domingo Méndez y Compañía registraron, de mayor cantidad compraron a José González y Compañía, en los almacenes de estos señores ciento veintún tercios de colas de la nueva cosecha de Vuelta Abajo.

Constantino Junco y Compañía vendieron a Sidney Rothschild, veinticinco tercios de capas de Partido.

Villamil, Santalla y Compañía seguirán la próxima semana el registro de los tercios de broncos y colas que han comprometido en la casa de H. Duys.

Otros fabricantes de cigarrillos han comprometido varias cantidades de colas nuevas que diremos cuando verifique los registros.

LA RAMA QUE ENTRO

Hasta la seis de la tarde habían entrado en la plaza, las partidas de tercios y pacas siguientes:

De Placetas, para Sobrinos de Antero González, 162.

De Guayos, para Ruisánchez y Compañía, 45.

De Los Palacios, para Cano y Hermanos, 60.

De Placetas, para Manuel Lozano y Compañía, 113.

De Vueltas, para Sobrinos de Antero González, 65.

De Cumanayagua, para Constantino González y Compañía, 50.

De Placetas, para H. Duys y Compañía, 52.

COMPRAS EN LOS CAMPOS

José González, para la firma H. Duys y Compañía, está comprando colas en varias zonas de Vuelta Abajo.

Los mercaderes de Baldomero Fernández y Compañía, deben encontrarse cargando otras cantidades de colas en la misma provincia pinareña.

Jacinto Callejo, de Placetas; Manuel Gutiérrez, de Mataguá; Urtiaga y Toledo, y otras firmas, están cargando vegas en matules en sus respectivas zonas.

Otros compradores han de salir al campo dentro de pocas horas. También con el propósito de comprar.

DIVERSIDAD DE CRITERIO RESPECTO AL ASUNTO DE LOS HOTELES FLOTANTES

En vista de la disparidad de opiniones que existe entre los consignatarios de buques por una parte y los hoteleros por otra, respecto a los llamados hoteles flotantes, o sean los buques de excursionistas, la Asociación de Comerciantes de la Habana ha enviado a sus asociados una circular solicitando la opinión de todos, a fin de poder intervenir cerca de los poderes públicos en esta cuestión que de alguna manera interesa a toda clase de comerciantes e industriales, después de conocer la opinión concreta de la mayoría.

ENTREVISTA EN NEW YORK CON LOS AZUCAREROS, POR EL DR. VIRIATO GUTIERREZ

Asegúrase que, a su paso por New York, en su viaje a Europa, el doctor Viriato Gutiérrez, presidente del Instituto Azucarero, se propone entrevistarse con los representantes de los productores americanos nacionales e insulares, a fin de llegar a una inteligencia sobre la coordinación de las ventas del azúcar de cada origen en los distintos mercados, evitando, de ese modo, una indebida presión de ventas en determinadas épocas del año, con la consiguiente baja innecesaria de los precios, en perjuicio de todos los interesados.

COTIZACIONES

BOLSA DE NEW YORK

(De nuestra Redacción en N. Y.)

Cotizaciones de la edición de media noche del Times:

ACCIONES

2.301,170

BONOS

$9.563,500

HABANA CLEARING HOUSE

Las compensaciones de cheks entre los bancos asociados al Habana Clearing House ascendieron en la liquidación de ayer a la suma total de:

653,672.56

COTIZACION DE LA PESETA

La peseta española se cotizó ayer al cierre del mercado a razón de:

12.23.98

por dólar.

COTIZACION DE LOS FRANCOS

El Franco francés se cotizó ayer al cierre del mercado, a razón de:

25.51

por dólar.

COTIZACION DE LA LIBRA ESTERLINA

La Libra Esterlina se cotizó ayer en el mercado local, a:

$3.45

MERCADO GANADERO

LOS PRECIOS EN PIE

Precios pagados por compradores en los mercados de origen:

El vacuno

En Oriente, de dos y medio a tres centavos con el diez por ciento de descuento.

En Camagüey, de dos y medio a tres centavos con el cinco por ciento de descuento en la finca, y sin descuento en la ciudad.

En Las Villas, de dos y medio a tres centavos con el diez por ciento de descuento.

En Pinar del Río, de dos y medio a tres y medio centavos; pero pesado y entregado en los mataderos de esta capital.

El lanar

El lanar, de tres y medio a cinco centavos.

De cerda

Del país, de siete a siete y medio centavos.

MATADERO DE LUYANO

En el Matadero de Luyanó se sacrificaron las siguientes reses:

De vacuno	95
De cerda	38
De lanar	15

Los precios que rigieron en el Matadero de Luyanó fueron:

Vacuno: de 12 a 13 centavos kilo.
Cerda: de 21 a 32 centavos kilo.
Lanar: de 20 a 30 centavos kilo.

MATADERO INDUSTRIAL

En el Matadero Industrial se sacrificaron las siguientes reses:

De vacuno	145
De cerda	64
De lanar	21

Rigieron los siguientes precios en el Matadero Industrial:

Vacuno: de 12 a 13 centavos kilo.
Cerda: de 21 a 32 centavos kilo.
Lanar: de 20 a 30 centavos kilo.

Bonos de Cuba

OCTUBRE 7.

En la Bolsa de Valores de Nueva York cerraron hoy los bonos de Cuba a los tipos que se consignan a continuación; cuyos precios se entienden más los intereses devengados hasta la fecha.

REPUBLICA DE CUBA	Comp.	Vend.
R. de Cuba, Speyer, 5 por 100 1904	89	91
R. de Cuba, Morgan 5 por 100 1914	90	91⅝
R. de Cuba, Speyer 4½ por 100 1925	78	79
R. de Cuba, 5½ O. P. 1925	41⅛	51¾
Rep. de Cuba 5½ Morgan	77	78
BONOS AZUCAREROS	**Comp.**	**Vend.**
Cuban A. Sugar	52	—
Eastern Sugar	9¼	9½
Manati Sugar	6½	8
BONOS FERROCARRILEROS	**Comp.**	**Vend.**
Cuban Ry 5 por 100	34¾	35½
Cuban Ry 7½ por 100	30	40
INTER TELPJH. - H. E. RAILWAY	**Comp.**	**Vend.**
H. E. Ry 5 por 100	20¼	23
H. E. Ry 5½ por 100	4	10

SIGUE AUMENTANDO EL COMERCIO EN E. UNIDOS

NUEVA YORK, octubre 7.—Luis Mendoza y Cía.—Según informes recibidos por Bradstreet's, sigue el aumento propio de la estación en los comercios al por mayor y al detalle.

SE MANTUVO FLOJO AYER EL MERCADO DE LA PLATA

Ayer estuvo flojo el mercado de la plata nacional, habiéndose efectuado pocas operaciones. Cerró el mercado a los tipos de 2⅜ y 2½ por ciento de descuento, vendedores y compradores, respectivamente.

LA RADIO
deleita, entretiene, educa...
"El Diario Hablado"
llevará a todos los confines de la República, el nombre de sus productos, divulgando la bondad de los mismos.
ANUNCIESE EN EL
"Diario Hablado"
y complementará eficazmente su propaganda.
Pida informes:
Diario de la Marina
Teléfono M-7911

Mercado de Granos

Octubre 7

TRIGO	
Mayo	55
Septiembre	56⅛
Diciembre	50
MAIZ	
Mayo	31
Septiembre	32⅛
Diciembre	26¼
AVENA	
Mayo	18⅝
Diciembre	15¾
CENTENO	
Septiembre	36

BOLSA DE NEW YORK

COTIZACIONES DEL CIERRE DEL DIA 7 DE OCTUBRE
(Recibidas por el hilo directo de Mendoza y Compañía)

ACTIVOS	
Atchison	42¼
Auburn Auto	42½
Amer. Can	48¼
N. Y. Central	22⅜
Gen. Electric	15¾
Gen. Motors	14
U. S. Steel	36
Dupont	35
E Kodak	50
A. Tel. and Tel.	104¼
New Jersey	28⅜
Inter. Tel.	9⅞
FERROCARRILES	
At. Coast	20¼
Balt. and Ohio	12½
Con. Cuba pref.	—
Ches. Ohio	20⅛
Can. Pacific	14½
Cuba Co.	—
Del. Hudson	62
Del. Lack.	27
Erie	8¼
St L. S. Fco.	2½
G. Northern	13
Ill. Central	15
Louis. Nash	21
Miss Pacific	5⅛
Norfolk	95
N. Pacific	16⅝
Pennsylvania	16⅞
C. R. Island	7
S. L. South	—
St Paul prefs.	2½
S. Pacific	20
South Ry	8⅞
U. Pacific	62½
W. Maryland	6⅛
PETROLEOS	
At. Ref	14⅝
Cont. Oil	5½
Cons Oil	6¼
Houston Oil	14¼
Ohio Oil	7¾
Pure Oil	4
R. Dutch	19½
S. Oil Calif.	24
S. Vacuun	9⅛
Sun Oil	36½
Shell Union	5⅝
Texas Co	12
Union Oil	11⅝
ACEROS	
Byers A. M.	14¾
B. Steel	18¾
Col. Fuel	7
Gulf Steel	13¾
Lud Steel	6½
R. I. Steel	7¾
T. Williams	—
Vanadium	14
C. Steel	—
MOTORES	
G. Paige	2½
Hudson	6⅛
Chrysler	14
Nash	13½
Packard	3⅛
Studebaker	6¾
White	22

AGRICULTURA	
C. T. Machine	90
Harvester	21¾
EQUIPOS OFICINA	
I. B. Machine	90
Nat. Cash	11
Gen. Sig. Ry.	13
UTILITIES	
Am. F. Pow	8
Comm. South	3⅜
Cons. Gas	56
N. Amer.	29¼
West Union	31¾
Pub. Service	46½
N. P. Light	14¼
E. P. Light	8⅝
United Corp	9
United Corp pref	35
A. W. Works	22⅛
Standard Gas	17⅝
A. P. Light	10
Electric Bond	28¼
QUIMICOS	
A. Chemical	72¾
Air Red	53½
C. Carbon	27½
Lambert	35¼
Texas Gulf	21
F. Texas	22⅞
Drug Inc	35¼
Com Solvent	9¼
Union Carbide	24⅛
ACCESORIOS	
Briggs	5
T. Roller	15⅞
E. A. Light	17⅞
Goodyear	17
U. S. Rubber	5½
Murray Corp.	3¾
S. Warner	4¾
Goodrich	6
EQUIPOS	
Pullman Co.	22⅝
Baldwin	6½
Am. Car Fou	8
Am. Locomotive	9¼
G. A. Tank	16¼
TRACCION	
Brook. Man	20½
Inter. R. T.	3¾
INDUSTRIALES	
Allis Chal	9¼
Cont. Can	30
West. Elec.	29⅝
Mc Keesport	44⅜
Int. Comb	⅞
W. Pump	14¾
FABRICACION	
G. Asphalt	7¾
Int. Cement	10⅛
J. Mansville	21⅛
Otis Elevator	13
METALES	
Am Smel	14⅞
Anaconda	10
Kennecot	11
Int. Nickel	8⅜
C. de Pasco	7½
Nevada	5½
Homestake	124
Alaska Juneau	9½
Patino Mines	6½

TABACOS	
Tobacco A	70
Tobacco B.	71¾
Ligg. Myers	61⅛
Lorillard	14
Reynolds	31⅞
Cons. Cigar	—
ALMACENES	
Best Co.	11½
May Dept	14
Macy (H. R.)	40
Gimbel Bros	2½
A. D. Goods	7
ALIMENTOS	
Coca Cola	92½
Borden Co.	25¾
N. Biscuit	37⅞
Corn. Prod	46¼
Hershey com	57
Gen. Foods	28⅜
L. Wiles	25
S. Brands	14
N. D. Prod	17⅝
United Fruit	20¼
Purity Bakeries	9⅛
W. Wrigley	36¼
VENTAS CORREO	
Montgomery	12
Sears Roeb	19⅜
T. CADENAS	
Kresge S. S.	11⅜
Kroger Groc	14¾
J. C. Penney	21
Schulte	—
Safeway Stores	48
Woolworth	36¼
MISCELANEA	
Cann Mills	19½
Congoleum	9
Gold Dust	17
Int. Shoe	—
Kelvinator	4¾
P. Gamble	31⅛
Simmons Co	9
Radio Corp	7¼
National Surety	10
Am. Ice	8
Am Woolen	6⅜
Coty Inc	4¼
Gillete	16⅛
PELICULAS	
Fox Film	3
Warner Bros	2½
Paramount	3⅞
Loews Inc	27½
AZUCARES	
Am. Sugar	23
Am. Sugar prefs	—
Puerto Rico	15
C. Am. Sugar	2
C A. Sugar prefs	—
AEROPLANOS	
Bendix Avi	10⅞
Curtiss	2¼
U. Aircraft	22⅞
Aviat. Corp.	6⅝
TRUST	
Adams Express	6
Am. Inter.	7⅛
Chesapeake	13
Texas Pac	5½
Alleghany	1⅝

BOLSA DE LA HABANA

Octubre 7, 1932

BONOS Y OBLIGACIONES	Comp.	Vend.
Cuba 1904 Speyer	88	95
Cuba 1905 Deuda Int.	37½	42
Cuba 1909 4½	77	81
Cuba 1914 Morgan	89	100
Cuba 1923 5½ Morgan	76	80
Cuba 1945 (5½) Obras Públicas	43	44⅜
Cuba 5½ 1935 (Obligaciones oro)	30	32
Cuba 5½ 1940 (Azúcar)	77½	88
Cuba, Morgan (Seriados) 5½ por 100 1927		
F. Vence 1 julio 1933	82	94
G. Vence 1 julio 1934	—	—
H. Vence 1 julio 1935	—	—
I. Vence 1 julio 1936	—	—
J. Vence 1 julio 1937	—	—
Certificados serie 5½ % Obras Públicas:		
Vence diciembre 31 de 1932	87	92
Vence junio 30 de 1933	72	92
Ayuntamiento de la Habana 1a hip	92	102
Ayuntamiento de la Habana 2a hip	92	102
Centro Asturiano	22	50
Agrícola Oriente Cubano	—	—
Banco Territorial (serie B)	—	—
Cervecera	27	40
Cervecera (Obligaciones no hip.)	7	15
Ciego de Avila	—	—
Curtidora	—	—
Gas	88	93
H. Electric (Consolidados)	21	29
H. Electric (Obligaciones no hip.)	4¾	10
Iron Beer (Obligaciones no hip.)	—	—
Jarcia Matanzas	69	98
Edificio La Metropolitana S. A.	—	80
Ladrillos	—	—
Matadero	—	—
Nueva Fábrica de Hielo	68	—
Papeeira serie A	80	—
Papelera serie B	50	—
Teléfono	57	80
Unidos	9	45

ACCIONES	Comp.	Vend.
Agrícola Oriente Cubano (en circulación $6.000.000)	—	—
Banco Agrícola	—	—
Banco Territorial	—	28
Banco Territorial (beneficiarias)	—	—
Banco de Préstamos sobre Joyería	—	—
Cervecera	7	31
Ferrocarriles Consolidados de Cuba (preferidas)	3	—
Cuba Cane prefs	—	—
Cuba Cane com	—	—
Kokofat prefs	—	—
Kokofat com	—	—
Cuba R. R.	8	—
Curtidora	—	—
Fibras y Jarcia	—	—
H. Electric Utilties Co. prefs. 6 por 100	15	15¾
H. Electric Utilties Co. prefs. 5 por 100	9½	14
H. Electric Railway Co. preferidas	2½	7
H. Electric Railway Co. comunes	⅝	1
Jarcia prefs	12	30
Jarcia prefs ex dividendo en acciones	11	29
Jarcia comunes	1½	—
Licorera de Cuba	4½	8
Lonja prefs	—	—
Lonja com	—	—
Matadero	—	—
Seguros La Mercantil	—	—
Metropolitan Auto	100	—
Naviera prefs	9	30
Naviera com	2	2½
Nueva Fábrica de Hielo	38	—
Nueva Fábrica de Hielo beneficiarias)	10	21
Perfumería prefs	3	—
Perfumería com	¼	—
Pesca prefs	—	—
Pesca com	—	—
Teléfono prefs	34	41⅞
Teléfono com	—	—
Unidos	2½	3
Union Oil	9	10

LA NUEVA BAJA DEL TRIGO HA CAUSADO A PRIMERA HORA EN EL MERCADO LIQUIDACION ESPECIAL

La extemada debilidad sufrida por las acciones de los ferrocarriles, hizo más intensa la sensación general de nerviosidad. Esos valores se restablecieron a última hora

Por Thomson and McKinnon

NUEVA YORK, octubre 7.—Luis Mendoza y Cía.—Bajo la influencia de la nueva baja del trigo, el mercado de acciones estuvo sujeto a liquidación especial y siguió perdiendo terreno. Rotos por los granos los mínimos de la estación y dado el carácter desfavorable de los acontecimientos del día, el mercado tuvo que buscar apoyo en su propia firmeza técnica. La extremada debilidad de las ferroviarias intensificó la sensación general de nerviosidad. La probabilidad de que los vagones de mercancías cargados sólo acusen mañana un aumento moderado, y siendo menor de lo que se esperaba el aumento del tonelaje pendiente de la U. S. Steel Cohpn, el mercado gozó de muy poco estímulo hasta que a última hora surgió en el trigo una mejoría que trajo consigo el restablecimiento moderado de las acciones. La incertidumbre que rodea a los próximos dividendos de la U. S. Steel y General Motors da a entender que los inversionistas han adoptado una actitud más cautelosa.

CIERRE DE BANCOS

Octubre 7.

City Bank	47¾	48¾
Chase Nat	38½	39½
Guaranty Trust	312	315
First National	1580	1600

Frutos cubanos en New York

La Sección de Fomento y Expansión Comercial de la Secretaría de Agricultura, Comercio y Trabajo, ha recibido con fecha 7 del corriente, del jefe de su Oficina Agrícola-Mercantil, establecida en New York, los siguientes cables:

«Subastáronse en New York guineos el jueves próximo pasado procedentes de Santa Marta, racimos de 9 manos de seteticinco centavos a un peso setenta; de 8 manos de setenticinco centavos a un peso treinticinco; de 7 manos de setenticinco centavos a un peso quince; de 6 manos de ochenta centavos a un peso cuarenticinco; estos precios son por cada cien libras, en venta pública. Procedentes de Jamaica, racimos de 9 manos de un peso diez a un peso sesenta; de 8 manos de ochenta centavos a un peso veinte; de 7 manos de sesenticinco centavos a noventa centavos. Procedentes de Limón, racimos de 9 manos de un peso veinticinco a dos pesos diez; de 8 manos de un peso a un peso cuarenta; de 7 manos de setenticinco centavos a un peso cero cinco; estos precios son por cada racimo, en venta privada».

«Subastáronse en Pittsburg, Toronjas 910 cajas, desde tres pesos veinticinco a cuatro pesos cincuenta; al precio promedio de cuatro pesos cero cinco, la caja. Los precios hoy en el mercado de New York son para Aguacates, huacal chico de diez centavos a un peso; huacal grande de cincuenta centavos a dos pesos. Procedentes de Florida, huacal chico de un peso a un peso cincuenta; para toronjas de dos pesos ochenticinco a tres pesos veinticinco. Procedentes de Florida, de tres pesos veinticinco a cuatro pesos veinticinco, la caja. Piñas de dos pesos veinticinco a cuatro pesos ochenticinco. Procedentes de Puerto Rico de dos pesos ochenticinco a nueve pesos veinticinco, caja. La temperatura anunciada es buena».

Los precios que se dan en el cable transcrito son todos buenos, menos el de nuestros aguacates que es sumamente bajo; entendemos que la toronja deberá subir algo debido a la pérdida por el ciclón de la cosecha de Puerto Rico, y creemos también que por la misma causa hay mejor perspectiva para nuestra cosecha de piñas.

PARA REVISAR EL TRATADO DE RECIPROCIDAD

El Comité Central se ha reunido ayer, presidido por el Dr. Rogelio Díaz Pardo

Ayer por la tarde, en las oficinas del Instituto Azucarero, se reunió, bajo la presidencia del Dr. Rogelio Díaz Pardo, el Comité Central de la Comisión para el mejoramiento de las relaciones comerciales con los Estados Unidos, que tiene a su cargo el estudio de revisión del tratado de reciprocidad existente entre ambos países. Se conoció del estado de los trabajos realizados hasta la fecha por las distintas subcomisiones encargadas de estudiar las varias partes del tratado mencionado e informar y dar sugestiones al Comité Central. En vista de que los trabajos de revisión no han sido aún terminados, a pesar de haber transcurrido el plazo fijado de 20 días para informar, se acordó convocar a los presidentes de las sub-comisiones para un cambio de impresiones que se celebrará el próximo jueves, día 14, a las 4 de la tarde, en cuyo acto se estudiará la forma de que puedan estar ya antes de fines de mes, en poder del Comité Central todos los informes.

Para el viernes, día 15, se citará a la Comisión de Propaganda para un cambio de impresiones.

LA BOLSA DE VALORES DE LONDRES, MOSTRO AYER UN TONO MAS FIRME

LONDRES octubre 7.—Luis Mendoza y Cía.—La Bolsa de Londres tuvo un tono más firme esta mañana, caracterizándose por el brusco restablecimiento del grupo petrolero. Las emisiones trasatlánticas se movieron irregularmente. La lista industrial estuvo desanimada, siendo estrechas las fluctuaciones de los precios.

VIAJE DIRECTO
Habana--Camagüey--Santiago de Cuba
En los Coches Pullman Salón Especial
Omnibus de Camagüey
NUEVO ITINERARIO
Desde el día primero de octubre
Cuatro salidas diarias de la Habana, frente al Hotel "Saratoga"
5.00 a. m., 7-30 a. m., 12.30 p. m. y 7.00 p. m.
Salidas de Santiago de Cuba para la Habana
5.00 a. m. y 7.00 p. m.
Salidas de Camagüey para la Habana
2.00 a. m., 6.00 a. m., 9.00 a. m. y 12.40 p. m.
NOTA:—Los carros que salen a las 5.00 a. m. y 7.00 p. m., van directos a Santiago de Cuba
PRECIOS DEL PASAJE
Habana-Santiago de Cuba, IDA .... $ 9.00
Habana-Santiago de Cuba, IDA y VUELTA .... $ 14.40
Habana-Camagüey, IDA .... $ 5.00
Habana-Camagüey, IDA y VUELTA .... $ 8.00
INFORMES:
Teléfonos: A-1550, M-4332 y M-1715

NO SE HAN EFECTUADO VENTAS ALGUNAS DE AZUCARES CRUDOS EN EL MERCADO DE NEW YORK

Los tenedores de ese producto se han mantenido firmes en el precio de 3,18 centavos sobre la base de costo y flete. Los refinadores sólo tienen reserva de 75,000 toneladas

Ayer abrió con un tono sostenido el mercado de azúcares crudos de New York, con dos lotes de azúcares de Puerto Rico, para llegar pronto, ofrecidos a la base de 3.18, y otro cargamento de igual procedencia, para embarque tarde en octubre, o temprano en noviembre, obtenible al mismo precio. Los crudos de Cuba, ex almacén New York, continuaban obtenibles a 8 puntos por arriba de las cotizaciones del mes de diciembre en la Bolsa de Futuros de New York, y ex almacén Norfolk, a 10 puntos. Los refinadores eran compradores a la base de 3.14.

Al mediodía se reportó existir indicaciones de que los refinadores estaban entonces interesados como compradores a la base de 3.15, sin haber nada ofrecido por debajo de la base de 3.18.

Hasta el cierre de la Bolsa de Futuros no se habían anunciado ventas.

COTIZACION «SPOT»

La cotización «spot» de Willet & Gray del día 6 fué de 3.15.

IMPRESIONES SOBRE EL MERCADO DE COSTO Y FLETE

Los tenedores siguen en su línea de resistencia, manteniendo sus ofertas a la base de 3.18. A pesar de la inactividad de este mercado, se nota una mejor impresión. Es que, además de esperarse de un momento a otro el decreto de restricción de la zafra cubana a 2.000,000 de toneladas, existe la convicción de que los refinadores, a pesar de su continuada y característica de espera, necesitan crudos con alguna urgencia, calculándose sus reservas en 75 mil toneladas.

Según la Corporación Exportadora, al primero de octubre había en Cuba disponibles para la exportación a los Estados Unidos, 938,582 toneladas. Deduciendo de esta cifra las 700,000 toneladas segregadas para venderlas a no menos de 1½ centavos, quedan disponibles a precios inefriores 238,582 toneladas de crudo y refinado, cantidad bien reducida, para exportar hasta el 15 de febrero de 1933, o sea cuando empiecen a moverse los azúcares de la nueva zafra.

MERCADO DE FUTUROS

Este mercado actuó con bastante firmeza, con alza de uno a dos puntos en todas las posiciones, menos marzo, que no tuvo variación. Las cotizaciones fueron las siguientes:

Cierre anterior: diciembre 1.08; enero 1.04-05; marzo 1.01; mayo 1.04-05; julio 1.07-08; septiembre 1.11-12.

Cierre de ayer: diciembre 1.09; enero 1.06-07; marzo 1.01; mayo 1.05; julio 1.08-09; septiembre 1.12.

MERCADO DE REFINOS

Quieto y sin cambio estuvo este mercado, continuando buenas las extracciones.

MERCADO DE LONDRES

Según cables recibidos por Lamborn y Cía., el mercado de azúcares de la Terminal estuvo quieto, pero sostenido, con vendedores de crudos a la base de 0.81¾ libre a bordo, y con rumores de haberse efectuado ventas a esta base con destino a Marsella. Las cotizaciones de futuros fueron las siguientes:

Octubre: cierre anterior 5-8; cierre de ayer, 5-9½.

Diciembre: cierre anterior 5-11; cierre de ayer 5-11¾.

Enero: cierre anterior 5-11¼; cierre de ayer 6¼.

Marzo: cierre anterior 6-1¾; cierre de ayer 6-2¾.

Mayo: cierre anterior 6-3¾; cierre de ayer 6-4½.

Agosto: cierre anterior 6-6¼; cierre de ayer 6-7¼.

EXPORTACIONES DE CUBA

Las exportaciones de Cuba ligeramente mayores en la semana, ascendiendo a unas 38,950 toneladas, con 12,750 al Reino Unido y Francia, y unas 9,150 de refinado a los Estados Unidos.

RECIBOS EN LOS PUERTOS

Los recibos de los puertos cubanos fueron 23,850 toneladas y sus existencias actuales son de 779,460 toneladas.

EL PERJUICIO POR EL CIERRE DE LA LONJA

El lunes y el miércoles próximos no se abrirá por ser ambos días festivos

La Lonja del Comercio informa que en la semana próxima por ser días festivos el lunes y el miércoles, días 10 y 12 de octubre, respectivamente, por acuerdo de la Directiva de dicha entidad, el salón de contrataciones de víveres se abrirá los días 11, 13 y 15, martes, jueves y sábado respectivamente.

Ayer, debido a la prohibición dispuesta por las autoridades para toda clase de reuniones, no se efectuaron tampoco, las acostumbradas cotizaciones oficiales semanales del viernes, de víveres en la Lonja. Dicha supresión de cotizaciones está perjudicando grandemente, según impresiones que hemos recogido, a los detallistas de víveres, quienes se proponen solicitar de la Lonja que diga si ha realizado gestiones para que las autoridades concedan el permiso para efectuarlas, en vista de que las contrataciones que se efectúan en los demás días de la semana, dan lugar también a reuniones de numerosos comerciantes, que, evidentemente, no están prohibidas. En el caso de que la Lonja no haya realizado las necesarias gestiones o que éstas no hayan tenido éxito, un grupo de detallistas se dirigirá a las autoridades, para explicar los perjuicios que el comercio minorista recibe con la supresión de dichas cotizaciones.

AUMENTA EL ENCAJE EN EL SISTEMA DE RESERVA FEDERAL DE LOS EE. UU.

NUEVA YORK, octubre 7.—El encaje del Sistema de Reserva Federal de los Estados Unidos al 5 de octubre, era de 61.1, contra 60.8 la semana anterior y 67.1 en la misma fecha del año pasado. El del Banco de la Reserva de New York era 57.8, contra 57.9 y 68.9, respectivamente.

El tipo bancario de New York sigue al 2½ por ciento.

EL MERCADO LOCAL DE VALORES HA MANTENIDO AYER TONO INACTIVO

Estuvo inactivo en general el mercado local de valores ayer. Unicamente experimentaron avance de 3 puntos, entre las emisiones de la República, los bonos de Obras Publicas que vencen en diciembre de este año, debido a varias órdenes locales y de New York. Se cotizaron de 87 a 92. Los bonos azucareros estuvieron firmes, al igual que los bonos de Obras Públicas 1945, del 5½ por ciento, aunque inactivos. De baja las acciones petroleras de la Unión Oil.

Quieto estuvo el resto del mercado.

Mercado de Cambios

Octubre 7.

Flojo el cambio sobre New York.

Quieta la peseta española.

Se operó entre bancos en cable sobre New York a 1/16 y 5/64 por 100 de premio.

COTIZACIONES	
New York, cable	1/16 P
New York, vista	3/64 P
Londres, cable	3.45 ⅝
Londres, vista	3.45
España, vista	3.18
España, cable	3.17
París, cable	3.92 ½
París, vista	3.92
Liras, cable	5.14
Liras, vista	5.13
Suiza, cable	19.30
Suiza, vista	19.29
Bélgica, cable	13.87
Bélgica, vista	13.86
Alemania, cable	23.82
Alemania, vista	23.81
Hong Kong, cable	23.40
Hong Kong, vista	23.35
Amsterdam, cable	40.27
Amsterdam, vista	40.26
Canadá, cable	8 ¾ D.
Canadá, vista	9 % D.

SE PIDEN ACLARACIONES SOBRE LA ANULACION DE LOS SELLOS DEL TIMBRE

La Cámara de Comercio Cubana, con el propósito de evitar dificultades a los contribuyentes y la posible imposición de multas por infracción involuntaria de lo dispuesto por el artículo 10 del Reglamento del Timbre Nacional, modificado por el decreto 1200 de 8 de agosto, que determina que se debe usar tinta indeleble para inutilizar los sellos del Timbre, se dirigió ayer al secretario de Hacienda, solicitando que aclare cuáles tintas reúnen tal condición.

Con esa aclaración, entiende la citada corporación que se evitará que el contribuyente incurra en responsabilidades.

SUBEN LOS PRESTAMOS A LOS CORREDORES EN EL MERCADO DE N. YORK

NUEVA YORK, octubre 7.—Luis Mendoza y Cía.—Los préstamos a corredores en la semana terminada el 5 de octubre aumentaron en pesos 1.000,000 sobre la semana anterior, a $426.000,000. Los préstamos a no corredores mermaron en pesos 16.000,000 bajando a un nuevo mínimo.

M.E.C.D. 2016

Prado arriba, Prado abajo......

Dámaso y Francisco

Habían pasado algunos años desde que el destino—un destino de viajante de comercio—los separó.

Dámaso comenzó a recorrer la Isla con sus baúles atestados de muestras; y Francisco permaneció estacionado en las oficinas del establecimiento.

Y era el de oficinista, precisamente, el puesto más adecuado para Francisco; aquel que mejor armonizaba con su carácter sosegado y manso, liso y cronométrico.

Enemigo por temperamento de las estridencias, no concebía que para beberse un par de ginebras con azúcar—en total diez centavos despreciables—las gentes tuvieran que escandalizarlo tanto en las barras, tirando el cubilete.

Por lo demás, inclinábase menos hacia una copa de cerveza que hacia un vaso de naranjada. Sin que esto quiera decir tampoco que no gustase de saborear uno que otro aperitivo cuando la ocasión era llegada.

Pero tenía del límite una visión exacta. Gracias a ello sabía distinguir entre todas, la última copa. Aquella que intoxica.

Su amigo Dámaso, por lo contrario, padecía de las turbulencias propias de los escolares; y puesto a beber Baco a su lado resultaba un tomador de chichipó. Sólo abandonaba la cantina por el esfuerzo combinado de los guardias y de sus camaradas parranderos.

No obstante la contraposición, Dámaso y Francisco se querían mucho, casi entrañablemente.

Ya os he dicho que habían pasado algunos años desde que dejaron de verse.

De ahí que el encuentro fuese un sonoro espectáculo que llamó la atención de los transeuntes.

—¡Francisco!

—¡Dámaso!

—¡Qué alegría, chico!

—¡Chico, qué alegría!

Y se abrazaron en un tan cariñoso transporte de júbilo que los sombreros rodaron por el asfalto. Los golpes en las espaldas mutuas sonaban a tambor batiente.

—¿Qué te has hecho, Francisco?

—¿Y tú que te has hecho, Dámaso?

Y tornaron al abrazo cordial, entusiasta, efusivo y detonante.

—¡Cuéntame tu vida!

—¿Cómo te fué la tuya?

—¡Tantas cosas me han pasado desde que dejamos de ser compañeros!

—¿Pero qué hacemos aquí, parados en la acera? Vamos hasta la esquina. Hablaremos en la barra. ¡Este feliz encuentro hay que mojarlo!

Francisco apuntó con cierto temor:

—Tomaremos, si te parece, una botella de cerveza...

Y Dámaso, más violento, más vehemente por las copas, con los ojos encandilados:

—Tomaremos un barril de cerveza. Hoy nos «jalamos»...

—¡Hombre, Dámaso, tanto como eso!...

Y Francisco hizo un profundo mohín de contrariedad. El otro sin advertirlo agregó:

—Ahora unos cuantos aperitivos. Después a cenar con las hermanas Pérez. ¿Tú sabes quiénes son las Pérez? ¿No lo sabes?

—No.

—Pues «las Pérez» son dos niñas que tienen rabia en el tablero. En su casa se bebe un ron que hace chiflar al mono. Allá nos vamos, camarada. Esta noche el diablo vende billetes. No te digo más.

.. ..

No te digo más lector, sino que Francisco y Dámaso y las hermanas Pérez, tuvieron al siguiente día un juicio de Corte que hizo época.

Francisco, tan austero, tan sosegado, tan enemigo de las estridencias, fué condenado por embriaguez, riña y escándalo, a cinco pesos de multa.

Fué él quien dió la nota más alta en el concierto nocturno de voces y libaciones.

Hay encuentros, que como los flamboyanes, comienzan en flores y terminan ante el juez.

X.X.

DE AJEDREZ

(Por EVELIO BERMUDEZ)

—El team de la A. Canaria se prepara para el Intersocial.
—El día 14 se inaugurará el Memorial Tournament.
—Del repertorio de partidas cortas.

Con las partidas celebradas el último domingo en los salones de la Asociación Canaria, se dió por terminado el match amistoso a doble vuelta que habían concertado Príncipes y Canarios.

Los canarios Abascal, Recio, Marotti y Velazco vencieron a Fernández Moreno, A. Pérez, Lozano y O. Ginjauma. En cambio, Mendivil y J. J. Ginjauba, del Príncipe, derrotaron a Sedano y Andreu. Galiego de los canarios, repitió las tablas con Guzmán. (Anteriormente las había hecho con Jurdán.)

Resumiendo los dos matches celebrados, la puntuación favorece notablemente a la Asociación Canaria diez por cinco.

El nuevo delegado de ajedrez de los canarios está confeccionando un programa de matches de prácticas para llevar a su equipo convenientemente entrenado al torneo intersocial del presente año.

Todo parece indicar que el viernes próximo a las ocho y cuarto de la noche, se inaugurará formalmente en el Club de Ajedrez de la Habana el torneo por la Copa «Alfredo López», gentilmente donada por el doctor Angel de Albear, presidente del Club de Ajedrez de la Habana.

Los doctores Pichardo, Adler, De Vera y Fernández Valdés, así como los señores Siero, Planas, Alemán, Meylán, Montero, Llanes, Sagredo y Bermúdez figuran en la pizarra del Club de Ajedrez como probables contendientes.

El conjunto de jugadores que promete participar garantizan el éxito de la competencia organizada por el director del Club Miguel Alemán y que se desenvolverá bajo la dirección del doctor Albear.

Apenas hace un año que uno de los ajedrecistas que más prometían falleció casi de repente, dejando tan grandes simpatías y admiración, que un grupo de compañeros organizaron la próxima competencia denominada «Alfredo López», nombre del desaparecido.

Lo que muy bien pudiéramos llamar «Memorial Tournament» se celebrará con Bases rigurosas a round sencillo y exclusivamente para los ajedrecistas de primera categoría.

Partida celebrada en el tercer Torneo de Berlín del año 1928.

Gambito Dama Declinado

Reli Blancas	Rubinstein Negras
1.—P 4 D	P 4 D
2.—P 4 A D	P 3 R
3.—C D 3 A	P 3 A D
4.—P 3 R	C 3 A
5.—C 3 A	C D 2 D
6.—A 3 D	P x P
7.—A x P A	P 3 T D

La jugada blanca invita a la Defensa Merán así: 7... P 4 C D; A mueve y entonces P 3 T D; pero la jugada Capablanca 8: A Z R está considerada como muy fuerte en contra de esa Defensa.

8.—P 4 T D	P 4 A
9.—00	A Z R
10.— D 2 R	

Dejando lugar a la Torre.

10.—......	00
11.—T 1 D	D 2 A
12.—A 2 T	P 3 C D
13.—P 4 R	A 2 C

A esta jugada se atribuye la pérdida del juego. La jugada correcta era P x P.

14.—P 5 R!	C 5 C

No puede jugar C 4 D a causa de 15« C x C, A x C; 16: A x A, P x A; 17: P 6 R no permitiendo al negro otra cosa que C 1 C (pues si C 3 A entonces C 5 C gana). Si 14..., C 1 R entonces 15. P 5 D!

15.—A 4 A R!

Empezando una combinación ganadora.

15.—....	P x P
16.— C x P	CR x PR

Nunca CD x P a causa de 17: D x CR!, D x C; 18: A x C y gana

17.— T D 1 A

Con la doble amenaza de C 5 D y si 17: .... D 1 C entonces 18 C x P!, P x C; 19: A x P ch, R 1 T; 20: A,R x C. 17: C x P, P x C, 18: A x Pch, R 1 T; 19 T x C sería prematuro a causa de 19: ...... C 6 A ch; 20 : D x C, D x T!; ganando el cambio.

17.—....	C 6 A ch
18.—D x C!	A x D
19.—A x D	A x T
20.—T x A	TR 1 A
21.—C x P	Resigna.

Tan sólo podría jugar C 3 A contra la amenaza C 5 D. Cuando 22: C 5 D, C x C; 23: A x C, P x C; 24: A x PR ch, R 1 A; 25: A x T, T x A; 26: A x P y las negras tienen una desesperante inferioridad de peones.

Asegura Masip que Parodi no ha retirado su candidatura a Representan

INFORMACION POLITICA

Los liberales de la Habana designarán hoy los miembros politi cos ante las mesas electorales.—Según los acuerdos de ayer, los términos liberales llevarán a quienes quieran, en número no menor de diez Representantes y seis Consejeros.—Obregón, optimista e incansable.—Liberales de Atarés. —El almuerzo al Coronel Lora.—Inspectores para Oriente.—La custodia de las Juntas.—No se admitió la reclam ación popular de Jovellanos.—Amigos de Gustavo Herrero Reyes

LA DESIGNACION DE LOS MIEMBROS POLITICOS LIBERALES

A las 3 de la tarde de hoy, en Dragones e Industria, Círculo del Partido, se reunirá el Comité Ejecutivo Municipal del Partido Liberal para designar los miembros políticos ante las mesas electorales en el primero de noviembre.

LA REUNION DE AYER EN EL DISTRITO

Conforme estaba anunciada, en la mañana de ayer se reunieron con el Alcalde señor José Izquierdo y el Senador doctor Viriato Gutiérrez, los Alcaldes y jefes de términos liberales de la provincia.

Según se nos informó, fué tomado el acuerdo de que los citados representativos podían llevar en sus términos a los candidatos a Representantes y Consejeros que quisieran, en número no menor de diez los representantes ni de seis los consejeros.

Asimismo se acordó volverse a reunir el próximo martes a las diez de la mañana en Palacio.

LA OFICINA LIBERAL DEL BARRIO DE SANTA CLARA

Eloy Garcilaso de la Vega, Rogelio Pérez Cofiño y Rogelio Carames del Castillo, Presidente y Secretarios del Comité liberal del barrio de Santa Clara, nos comunican háber abierto la oficinas de dicho Comité en Sol 44, bajos.

ALMUERZO SUSPENDIDO

El almuerzo que en honor de los candidatos del Partido Liberal estaba señalado el domingo 9 en el Club El Ciruelón, ha sido pospuesto hasta nueva fecha.

OBREGON EN PUENTES GRANDES

En la mañana de ayer visitó las oficinas del Partido Renacentista en Puentes Grandes el candidato a gobernador de los conservadores señor José Emilio Obregón las cuales se encuentran en Prensa número 3, y cuya agrupación preside el señor Gonzalo Guzmán.

Durante su permanencia, José Emilio Obregón recibió la visita de una numerosa comisión de empleados de ómnibus que se acercó a saludarlo.

LA RETIRADA DE PARODI

La noticia publicada por un periódico de la tarde, referente a que el Representante señor Gustavo Parodi retiraba su aspiración a un nuevo período, causó ayer gran sensacioon en los centros políticos.

Y el repórter, con el propósito de informar a los lectores en última instancia, trató de comprobar la noticia.

No pudimos dar con el amigo de Carlos Miguel, a pesar de la búsqueda que hicimos. Ya nos íbamos a dar por vencidos, cuando tuvimos oportunidad de comunicarnos con el señor Joaquín Masip, Alcalde de Guanabacoa y candidato de nuevo en noviembre. El lector político conoce las vinculaciones existentes entre ambos. El señor Masip acababa de dejar al señor Parodi y nos dijo

—Puede asegurar en mi nombre que Gustavo Parodi no ha retirado su aspiración a Representante. Debe haber sufrido error la persona que informó al periodista sobre el alejamiento de Parodi de la lucha. Por el contrario, no obstante ser uno de los favoritos, continuará con redoblado brío la campaña por su candidatura.

NO SE EXPLICA TAMPOCO SE RETIRE G. PARODI, NOS HA DICHO EL DR. J. A. VALDIVIESO

Coincidencialmente topamos con el doctor José A. Valdivieso, a quien interrogamos, dado que es amigo particular del candidato Gustavo Parodi, sobre la veracidad o no de los rumores de apartamiento de la lucha por parte de aquél, respondiéndonos en seguida aquél:

—Para mí—dijo Valdivieso—es cosa rarísima eso de que haya retirado su aspiración congresional, habida cuenta de que ninguno de los actuales candidatos cuenta con tan fuerte cuerpo electoral en la provincia, ni con tantas simpatías, aunque debo aclararle que hace días no le veo. Pero de todos modos, sé que no podría retirarse de la lucha sin lastimar a sus amigos y correligionarios.

DECLINA SU ASPIRACION AUGUSTO SARABIA

RANCHO VELOZ octubre 7.—

Con el propósito de solucionar el problema liberal de este Término y atendiendo a las sugestiones del Presidente de la República, Augusto Sarabia ha declinado sus aspiraciones a la Alcaldía, que será ganada por más de seiscientos votos de mayoría. El Coronel Carlos Machado representó al Presidente de la República y a la tendencia de Sarabia y el Gobernador Vázquez Bello a la de Lastres.

La mayoría del Ejecutivo Municipal será de Sarabia. Los cargos a Concejales y Miembros de la Junta de Educación fueron distribuidos de por mitad. En el sorteo tocó en suerte una Concejal más a Lastres y uno de más a Sarabia en los miembros de dicha junta.

El Corresponsal asistió a la reunión obteniendo la seguridad del Gobernador y del Coronel Machado de que no se perseguirá a los elementos que combatieron a Lastres.

El que suscribe ha resuelto retirarse de la política considerando que ha sido inútil su lucha por veinte años en el liberalismo y diez meses de incesante batallar contra Lastres, al que vencimos en buena lid. Así deseo que se haga público.

Sarabia. Corresponsal.

LIBERALES DE ATARES

Habana 6 de octubre de 1932.

Sr. Redactor Político del DIARIO DE LA MARINA.

Señor: Ruego a usted la publicación en su leída plana política el acuerdo que a continuación se inserta.

Anticipándole las gracias quedo de Ud. atentamente.

Domingo Mederos; José Mayans; Zoilo Rodríguez.

Los liberales de Atarás señores Domingo Mederos López, ex presidente del Comité Ejecutivo de dicho Barrio, José Mayans Espinosa actual secretario de Actas del mismo Comité y Zoilo Rodríguez ex Candidato Liberal a Delegado en ese Barrio, en la pasada Reorganización, han convenido, en reunión celebrada al efecto asociar sus intereses, llevando a cabo un pacto mediante el cual unidos de una manera permanente, respaldarán y defenderán los intereses del Partido Liberal en este Barrio, sin enxo con ningún Comité, con lo que quedan desvirtuadas las maliciosas versiones que se han hecho públicas en cuanto a que determinadas personas tuvieren o pudieren tener el control Político de Atarés.

Lo que hacen constar por este medio para general conocimiento de todas aquellas personas a quienes pudiera interesar.

EN FAVOR DEL CORONEL LORA

GENERAL MACHADO, septiembre de 1932.

Señor Redactor Político del DIARIO DE LA MARINA, Habana.

Muy señor nuestro:

Un grupo de jóvenes, reunidos con el propósito de celebrar dignamente el próximo «10 de octubre» sin finalidad política ni partidarista de ninguna índole; se encuentra organizando un almuerzo criollo a dicho fin.

El hecho de contarse entre nuestros convecinos el Coronel Alfredo Lora, uno de los famosos hermanos Lora, del «Grito de Baire» nos ha movido a dedicarle nuestro homenaje en esta fecha: por patriota, por veterano, por viejo de perenne juventud y por amigo consecuente.

Con los mismos motivos nos dirigimos a usted rogándole se una a nuestra fiesta como Invitado de Honor por ser un orgullo para nuestra agrupación.

Atentamente.

«Club Los Alacranes». Comisión organizadora.

Agradecemos la gentileza.

DECLINA EL HOMENAJE, POR AHORA, EL DR. P. G. VERANES

Desde que la Asamblea Provincial del Partido Progresista nominó su candidato a Representante a la Cámara, para los próximos comicios, al doctor Pedro González Veranes, sus numerosos amigos y admiradores de la provincia, quisieron tributarle un homenaje de admiración y cariño, mediante la celebración de un almuerzo popular. Pero el distinguido letrado y candidato—que cuenta con muchas posibilidades de triunfo—declinó el honor. Sépanlo, pues, sus amigos.

TRIBUNAL SUPERIOR ELECTORAL

Custodiadas las Juntas por el Ejército

El Tribunal acordó ayer dirigirse al Jefe del Estado Mayor del Ejército, por conducto de la Secretaría de la Guerra y Marina, solicitando que se disponga la custodia de las Juntas Electorales del territorio de la República, a partir del día 14 del presente mes, y teniendo en consideración que la Policía Municipal de todos los Términos se hallan bajo el mando de oficiales del Ejército Nacional, no ve inconveniente en que, si así conviniere al mejor servicio y siempre que cuente con subordinados de esos cuerpos que le inspiren absoluta confianza, respecto a que no han de mezclarse en las luchas políticas y bajo la más vigorosa vigilancia para impedir tal intromisión, puedan designarlos para ese servicio en lugar de miembros del Ejército.

También acordó que se disponga la custodia de las casas impresoras de esta Capital, Molina y Compañía, Cultural, S. A., y Carasa y Compañía, S. en C., donde se están confeccionando las boletas para las elecciones de primero de noviembre próximo, con la mayor urgencia.

Dos inspectores para Oriente

El Tribunal designó ayer a los señores Lino Dou y Antonio Serrano, para que verifiquen la vigilancia, solicitada por la Junta Provincial de Oriente, de la impresión y remisión de las boletas electorales de esa provincia. Los referidos inspectores llenarán su cometido en la casa impresora Cultural S. A.

Las quejas de un candidato

Armando Zayas Otero, presidente del Partido Conservador en Trinidad, p. s. r., y candidato a la Alcaldía Municipal de ese Término, denunció que de los distintos barrios de allá le llegan diariamente noticias y quejas, que comisiones nombradas por el Partido Liberal llegan a casa de sus correligionarios diciendo que son inspectores electorales y le piden las cédulas para tomarles el número.

Acordó el Tribunal pedir informes a la Municipal de Trinidad.

No se admitió la reclamación Popular de Jovellanos

Acordó el Tribunal no haber lugar a admitir y sustanciar la reclamación entablada contra la convocatoria de 16 y 22 de septiembre, contra las sesiones del Ejecutivo Municipal Popular de Jovellanos y contra sus acuerdos.

LIBERALES DE MEDINA

Los liberales de Medina, han nombrado una Comisión Electoral, que será la que dirigirá y atenderá todos los problemas en las próximas elecciones.

Esta Comisión la preside el señor Rafael de la Torre; vice, Agustín Ledón, doctor Alejandro Muxó y Raúl López; secretario de actas, Francisco Villaverde; vice, Gonzalo Hernández; secretario de correspondencia, Sabas Pérez; vice, Edelmiro Valdes; tesorero, Rafael Valdés Moynelo; vice, José Fernández Hermo; vocales: Norberto Linares, Nicolás Costa, Ernesto de la Vega, Rodolfo Fernández Criaco, Juan Francisco García, Rafael Espin, Joaquín Velasco, Ramón Solana, Evelio Costales, Raúl Comezaña, Lizardo Rodríguez, Carlos Alquízar, Dámaso Randich, Virgilio Ortega, Marcelino Rodríguez, Felipe Puldon, Faustino María de Diego, Manuel Delgado, Manuel López Perich, Miguel Pérez Caballero, Guillermo Hernández Achón, Eduardo Corrons y Modesto de la Barrera.

Esta Comisión ha establecido sus oficinas en la calle 27 número 265, entre B y C, en cuyo lugar habrá siempre alguno de sus miembros de ocho a diez de la noche, para resolver y atender a todos los asuntos electorales en dicho barrio.

EN FAVOR DE GUSTAVO HERRERO

El Comité de Amigos de Gustavo Herrero, que preside el compañero Román, se reunirá el próximo martes día 11, a las 8 y 30 de la noche, en la casa Compromiso 50, por Blanquizar. En dicha reunión tomarán distintos acuerdos y tomará posesión la Comisión Electoral nombrada al efecto.

CONSERVADORES DE REMEDIOS

Remedianos: Al presentarles al Candidato a la Alcaldía Municipal, que la Asamblea del Partido Conservador ha designado, pongo a vuestra consideración la figura del doctor Eusebio Alfaráz Caraballo, quien por su ejecutoria de honradez acrisolada, de mente serena, merece el apoyo de todos los que pensamos en el porvenir de nuestro querido Remedios.

En la lucha estamos. El electorado al escoger decidirá si desea continuar con las realidades presentes, o si, por el contrario, ansía la renovación, encarnada en la personalidad del doctor Alfaráz, amante del progreso y fiel mantenedor de las gloriosas instituciones de Remedios. — Dr. Francisco Carrillo Ruiz, Presidente del Ejecutivo Municipal Conservador.

POPULARES DE AGUACATE

Gerardo Averhoff, Presidente y Candidato a la Alcaldía de Aguacate por el Partido Popular, dice: «La dirección del Partido Popular de Aguacate hace constar que no son ciertos los rumores de algunos mal intencionados, que han dicho que el Partido Popular había cedido al señor Pulido la designación de los miembros políticos de las mesas electorales. Que el Partido tiene sus jefes con bastantes nociones de lo que es la representación de un partido y al mismo tiempo las responsabilidades de los cargos que desempeñan y quiere hacer constar que irán solo a las elecciones con sus candidatos propios y al mismo tiempo respaldarán la coalición en cuanto al Gobierno de la Provincia que los populares llevan sus candidatos a Alcalde, Concejales y Miembros de la Junta de Educación, con posibilidad de triunfo, ya que en su candidatura figuran hombres como Juan Calderón, Justino González, Benito Perna y otros que tienen arraigo y fuerzas positivas en todo el término.

ACTIVIDADES LIBERALES EN POTRERILLO

POTRERILLO, vía Santa Lucía, octubre 7.

El Partido Liberal en el Término de Gibara, al que perteneo barrio se mueve incesantemen ra festejar al candidato a Pedro Hernández, a Ramón lles, que lo es a Representan José R. Barceló, para Gober Esta semana será la activid tensa en toda esta zona don na la cordura. Los direct Partido han celebrado las sig fiestas: el domingo en Candel lunes en Don Ramón, el m en Palmita y hoy viernes ha fiestas locales, a las que ha tido muchos afiliados y ha el entusiasmo. En Palmita ha sido grandioso; el puebl cijado oyó cómo el antiguo vador Pepe Bauza, que ha do las filas liberales, disertó la actual administración m conservadora. En Don Ramón tió a la fiesta la plana ma liberalismo gibareño.

En Yabazón hay anunciad el domingo una gran fiesta que asistirán los jefes del mo provincial, entre los que tan C. Barceló, Presidente d tido y Enrique Machado, S Pedro Hernández se unirá a tiva con una gran caballería

Potrerillo demostrará su a miento en la defensa del Pa de la República. Se augura fo liberal en el Término.

Correspons

EN LIBERTAD UN SUJETO PARA QUIEN SE PEDIA 7 AÑOS DE PRISION POR ROBO

SANTA CLARA, octubre 7.—Por providencia dictada por la Sala Segunda de esta Audiencia, presidida por el Magistrado doctor Sánchez Penichet e integrada por los Magistrados Demestre y González, ordenando la libertad de Ramón Ovas Molerio, quien se encontraba procesado y excluído de fianza por robo, con la agravante de nocturnidad, intimidación a las personas y portación de arma prohibida y de cuyo hecho, como se recordará, resultó víctima el asiático Polo Wong, hace dos meses en esta ciudad.

El Fiscal solicitaba siete años de Presidio.

En el curso del juicio declararon unos cuarenta testigos, aproximadamente, comprobando la inculpabilidad del encartado, quien se encuentra emparentado con varias conocidas familias villareñas.

El defensor, doctor Pascual, se ha anotado un grandioso triunfo jurídico.—**Corresponsal.**

Cortes y Retazos.

Fin de Temporada

En estos días, debido a las eliminaciones de artículos en POST-BALANCE, estas ventas de cortes y retazos, se ofrecen nuevamente rebajados en un

50%

Planta baja.

El Encanto

El Centenario del DIARIO DE LA MARINA

"El Encanto" ofrece a sus clientes la oportunidad de adquirir en nuestra Sección de Libros, planta baja, el magnífico volumen que consagra el DIARIO DE LA MARINA a la conmemoración de su centenario.

El volumen es en sí, aparte ya su riqueza literaria, un alarde insuperable de la capacidad periodística cubana.

Es un libro que, por su contenido literario y artístico, interesa a todos los lectores.

Los clientes de "El Encanto" pueden adquirirlo al precio de $2.50, al contado o a crédito, —los clientes con cuenta abierta—en nuestra "Sección de Libros", planta baja.

NOTA.—Como los subscriptores del DIARIO tienen derecho a adquirir ese número extraordinario al precio de $1.20, "El Encanto" no tiene inconveniente en servirlo en esas condiciones previa la presentación del recibo del último mes.

El Encanto

EL LUNES 10,

conmemorando el Grito de Yara, "El Encanto" no abre sus puertas.

En honor a la Fiesta de la Raza, cerramos también el MIERCOLES 12.

APROVECHE EL DIA DE HOY PARA EFECTUAR SUS COMPRAS.

Miércoles, 12:
NTRA. SRA. DEL PILAR.

Sábado, 15:
SANTA TERESA DE JESUS.

La elegancia social del regalo adquiere en estas ocasiones una significación exquisita.
Sobre todo, si el regalo va acreditado con la etiqueta de EL ENCANTO, manifestación de buen gusto, elegancia y economía.
Cada uno de los 50 departamentos de EL ENCANTO es una exposición de regalos.

Algunos objetos muy indicados:

CARTERAS de rodhoid (última novedad), en colores muy sugestivos.

CARTERAS de gamuza con detalles de plata y de plata con marcasitas.

CARTERAS de seda con bordados de beauvais hechos a mano.

CARTERAS de charol, de piel marroquí, de rodier de cordel, de perlas con bordados de beuvais hechos a mano, etc.

ABANICOS antiguos, en los estilos Primero y Segundo Imperio, chinos auténticos con varillaje de bronce o nácar, y de encaje blanco, o negro y blanco con pintura en colores.

PULSOS, collares, aretes, dijes de fantasía, etc.

CHALINAS, pañuelos de seda, fantasías para noche, chales, etc.

PAÑUELOS de la mano, en elegantes cajitas propias para regalo.

LAMPARAS para mesa con finas pantallas de pergamino.

JUEGOS de pomos para baños, en varios colores.

MARCOS para retratos en bronce, piel y caobine. Varios estilos

RELOJES para mesa, floreros, perfumadores, pomos para tocador, finales para libros en maderas talladas a mano con alegorías modernas.

Un regalo que recuerde.

El Encanto

M.E.C.D. 2016

SECCION 7A

TELEFONOS:
Dirección . . . A-4151
Jefe de Redacción A-3205
Sección de Sports . M-7911

DIARIO DE LA MARINA

TELEFONOS:
Suscripciones . . . M-7911
A. Clasificados . . . A-3333
Agencia Marianao FO-7330

SECCION 7A

AÑO CIEN — ACOGIDO A LA FRANQUICIA POSTAL — LA HABANA, SABADO, 8 DE OCTUBRE DE 1932 — ACOGIDO A LA FRANQUICIA DE CUBA — PAGINA TRECE

LA ESPAÑA ACTUAL

QUISQUILLA GRAMATICAL

Por LEON ICHASO

¿Correspondiente "de"? mandar "a" escribir o mandar escribir?

¿QUIEN duda que cuanto atañe a la pureza y a la corrección del idioma español nos ha de interesar vivamente a todos cuantos lo hablamos?

Por eso publicamos el artículo que, bajo los epígrafes con que hoy encabezamos esta sección, nos envía el señor Alfredo Padrón, excepcionalmente perito en estas cuestiones.

Interviene el señor Padrón en una polémica gramatical sostenida entre nuestro amigo y compañero señor Félix Callejas —el siempre ingenioso «Billiken» y el señor Pedro Lafronda.

Dice así el citado artículo:

«Con motivo de la discusión que en días pasados hubo entre el señor Pedro Lafronda y el señor Félix Callejas, el leído cronista de «El Mundo», sobre el tema que sirve de epígrafe al presente artículo, me ha parecido oportuno, aun pecando de intruso, hacer algunas consideraciones sobre este punto.

El Sr. Lafronda criticó al Sr. Callejas el empleo indebido de la preposición «a» en el siguiente pasaje: «Traslado el caso a la Academia Cubana de la Lengua, correspondiente a la Española». Se funda el Sr. Lafronda para hacer tal censura en que «correspondiente» está usado en dicho lugar como sustantivo y, por lo tanto, requiere la preposición **de.** El festivo cronista «Billiken» opina, por el contrario, que no hay tal error, pues estima que el vocablo aludido se usa con valor de participio en la locución «correspondiente a», y se funda para hacer esa aseveración en que dicha locución equivale a «pertenece a», lo cual no puede hacerse con el verbo corresponder, ya que sería disonante decir «corresponde de».

El Sr. Callejas sólo reconoce a los llamados participios activos o de presente dos funciones: la de verdadero participio y la de adjetivo, en este último sentido **forzándolo mucho y sacándolo por los cabellos** (sic). En cuanto a su valor de sustantivo, se lo niega de manera rotunda.

Voy a tratar de convencer al Sr. «Billiken» de que los tales participios de presente se usan también como adjetivos y sustantivos, **sin forzarlos mucho ni sacarlos por los cabellos...**

Dice la Academia en la última edición de su gramática (párrafo 469-f): «Construído este participio como predicado con el verbo ser, pierde su índole verbal y se convierte en adjetivo, aunque conserve en esta construcción el mismo caso complementario que su verbo. No es idéntica la significación de obediente en «Juan, OBEDIENTE al mandato de su padre, no vaciló en hacer lo que se le había ordenado», que en «Juan es OBEDIENTE a los mandatos de su padre»; en el primer caso denota el participio la acción de obedecer referida al momento del verbo de la oración de que es sujeto; en el segundo denota una cualidad permanente en Juan. De este modo se han convertido en ADJETIVOS LA MAYOR PARTE DE LOS PARTICIPIOS DE PRESENTE CASTELLANOS».

Rodolfo Lenz (La Oración y sus Partes, pág. 372) opina que la mayor parte de las formas en **ante, iente** se sienten hoy sólo como **adjetivos o sustantivos** derivados del verbo respectivo.

El Sr. Juan Moneva Puyol (que por cierto es CORRESPONDIENTE DE la Academia Española), en su docta Gramática Castellana (pág. 186) hace constar lo siguiente: ...«la condición de participio activo más corresponde a la historia de la palabra que a su actualidad; en el castellano de la Edad Moderna este género de palabras actúa casi siempre como nombre sustantivo o adjetivo, salvo alguna excepción curial, que ya resulta arcaica: «EJERCIENTE el Juzgado Municipal por ausencia del propietario».

Por otra parte, la Academia (Gramática, párrafo 469-g) acepta que los participios de presente una vez hechos adjetivos, han pasado a sustantivos, como DEPENDIENTE, ESCRIBIENTE, FIGURANTE, PRESIDENTE, SIRVIENTE, etc., de los cuales a los tres últimos se les ha dado, además, terminación femenina para cuando designen seres de este sexo; así FIGURANTA, PRESIDENTA, SIRVIENTA.

Tratemos ahora de manera particular de la palabra «correspondiente» que ha dado lugar a estas disquisiciones. Que el tal vocablo puede usarse como sustantivo, bien claro lo dice la Academia en su diccionario, pues al definir la segunda acepción que le asigna a la referida palabra dice: «Que tiene correspondencia con una persona o corporación. ACADEMICO CORRESPONDIENTE.—U. t. c. s.». Me parece que la abreviatura puesta al final es bien elocuente, pues significa «úsase también como sustantivo».

Citemos además otro ejemplo más concreto aún. El conocido filólogo Toro Gisbert, en su Gramática, y también en sus magníficas obras tituladas «Tesoro de la Lengua Española» y «Nuevos Derroteros del Idioma», pone en la portada de cada uno de dichos libros, debajo de su propio nombre: «Correspondiente de la Real Academia Española». Yo le ofrecería este ejemplo al Sr. Callejas como réplica a la refutación que él le hace al Sr. Lafronda en la crónica del primero publicada en la edición de «El Mundo», del día 15 de Septiembre ppdo., en la cual dice: (medio convencido al parecer): «Es sustantivo, o se usa como sustantivo, cuando se dice, por ejemplo: **«La Academia va a elegir dos correspondientes».** Y aun así, no hay tal sustantivo sino haciendo un esfuerzo para olvidar la elipsis (?) y no pensar que lo que en realidad se está diciendo es **La Academia va a elegir dos miembros correspondientes,** donde el verdadero sustantivo es MIEMBRO, y a nadie se le ocurriría poner dos sustantivos juntos, uno detrás de otro, para nombrar la misma persona o cosa».

¿Quisiera el Sr. Callejas decirme si en el ejemplo que yo he propuesto más arriba, al decir que Toro Gisbert es CORRESPONDIENTE DE de la Real Academia Española, hay alguna elipsis forzada? No veo la necesidad de que «correspondiente» en su acepción de sustantivo vaya acompañado de la palabra «miembro», pues entonces el primero de los vocablos citados perderá su carácter de nombre. Recuerde a este respecto, Sr. Callejas, que en el análisis gramatical se debe atender al oficio que hacen las palabras y no a si son tal o cual parte de la oración, o dicho de otro modo, no debemos en un caso como el que nos ocupa considerar los vocablos en su sentido analógico sino en su función sintáctica. ¿Es acaso raro que el género de palabras de que tratamos o sea las terminadas en **ante, ente, iente,** dejen de ser participios o adjetivos para convertirse en meros sustantivos? Si decimos, por ejemplo: «El Presidente firmó el decreto», «El escribiente terminó su tarea', ¿no es fácil ver el oficio de sustantivos que «Presidente» y «escribiente» desempeñan en las citadas oraciones?

El Sr. Callejas dice en su crónica del día 7 de Septiembre ppdo.: «La expresión ACADEMIA CUBANA CORRESPONDIENTE A LA ESPAÑOLA es elíptica. Equivale a: «LA ACADEMIA ESPAÑOLA DE LA LENGUA». Desde luego que la Academia Cubana de la Lengua **pertenece** en cierto modo a la Española, ya que hay nexo o relación entre una y otra; pero no es de esa manera como se considera generalmente a las academias correspondientes que la Española tiene en distintos países de habla castellana, pues cada vez que nombramos las mismas decimos, por ejemplo: «Academia Mejicana de la Lengua, Correspondiente de la Española», pues lo que se quiere significar no es tan sólo una mera **pertenencia** sino que dicha filial **tiene correspondencia con** su matriz, de acuerdo con la segunda acepción que a la palabra CORRESPONDIENTE le señala la docta corporación en su diccionario.

Como caso práctico le ruego al señor Billiken que lea en la edición de este diario del día 13 de Agosto del corriente año el acuerdo de la Academia Cubana de la Lengua tomado en su sesión del 11 del propio mes, el cual tiene el siguiente epígrafe: «BARBARISMOS USADOS EN EL LENGUAJE VULGAR, QUE DEBEN SER ABOLIDOS DEL IDIOMA.—ACADEMIA CUBANA DE LA LENGUA, CORRESPONDIENTE DE LA ESPAÑOLA».

Y basta ya de **correspondiente de.** Pasemos ahora a tratar sobre el uso impropio de la preposición «a» en la expresión «Me mandan a escribir».

Estima el Sr. Lafronda innecesaria la preposición dicha en el siguiente pasaje, que tomó de la crónica del Sr. «Billiken» publicada en la edición de «El Mundo» del día 7 de Septiembre ppdo.: «Si seré yo borrico también, al escribir ACADEMIA CORRESPONDIENTE A LA ESPAÑOLA en vez de ACADEMIA CORRESPONDIENTE DE la ESPAÑOLA, como desde Caimito del Guayabal ME MANDAN A ESCRIBIR».

El Sr. Lafronda, sin querer ahondar mucho en la cuestión, le hizo notar al Sr. Callejas el error en que había caído y le citó por vía de ejemplo lo que Cuervo (Apuntaciones Críticas, párrafo 417) dice sobre el particular: «Si hablando de un criado decimos LO MANDÉ BUSCAR, damos a entender que él es el buscado; mas se cambia completamente el sentido con la interpolación de la preposición «a»: LO MANDÉ A BUSCAR significa que fué enviado a que buscase a alguna persona o cosa». A mi juicio la cita de Cuervo deja dilucidado el punto discutido; pero ésto no ha convencido al Sr. Callejas, pues a esta observación del Sr. Lafronda le contestó el aludido cronista que el suprimir la preposición «a» en «Me mandan a escribir» resultaría puro vizcaíno.

El contrincante del Sr. Lafronda aduce como razón para usar la preposición «a» en tales casos la siguiente regla (relativa a los varios usos de dicha partícula) que toma del párrafo 265-a de la última edición de la Gramática de la Academia, que dice textualmente: «El complemento de la acción del verbo, cuando éste complemento es un infinitivo: ME ENSEÑÓ A LEER, ME INVITÓ A ESCRIBIR».

Permítame el Sr. Callejas que le diga que ha confundido las especies, pues el precepto que él cita de la Academia no es aplicable al caso que es objeto de la discusión. En efecto, si el Sr. «Billiken» hubiera buscado mejor en la citada gramática habría encontrado lo siguiente: «Párrafo 449, EL INFINITIVO COMO COMPLEMENTO DIRECTO. Con los verbos que denotan percepción sensible o intelectual y con los que expresan ACTOS DE VOLUNTAD, se construye el infinitivo SIN PREPOSICION, y equivale a una objetiva enunciativa».

En el apartado c) del propio párrafo 449 hace constar que el infinitivo complemento directo de los verbos de voluntad equivale también a una objetiva enunciativa. Así «TE MANDO (ORDENO, PROHIBO) VENIR equivale a TE MANDO, (ORDENO, PROHIBO) QUE VENGAS». En la nota primera del expresado apartado c) se hace constar lo que sigue: «Con el verbo MANDAR puede confundirse el sujeto del infinitivo, si éste es transitivo y aquél viene representado por un pronombre. Así, en TE MANDO VENIR no hay duda que TE es el sujeto de VENIR; pero en TE MANDÓ AZOTAR puede el TE ser dativo o acusativo; así como en TE MANDÓ QUEMAR LOS PAPELES, TE es sujeto, y **papeles** acusativo de QUEMAR». Veamos finalmente la nota segunda del aludido apartado: «Si el verbo MANDAR lleva infinitivo con «a», no es verbo de voluntad. No significa lo mismo TE MANDÓ PASEAR que TE MANDÓ A PASEAR».

De suerte, Sr. Callejas, que como el verbo MANDAR, en el sentido que usted lo empleó, es VERBO DE VOLUNTAD, no admite la preposición «a» entre él y el infinitivo.

Y pongo punto final, pues aun cuando no soy más que un mero aficionado en la materia, considero esta cuestión de poca importancia; de ahí el título de «Quisquilla Gramatical» que le he dado al presente trabajo.

Alfredo F. PADRON

La Habana, Octubre 6 de 1932».

Se nos pide nuestro juicio sobre estos dos puntos gramaticales. Nos limitaremos a decir que no podemos añadir nada a las contundentes y doctas razones del señor Padrón.

Merece, a la verdad, ser correspondiente «de» la Academia Española de la Lengua. Si yo mandase algo, le «mandaría escribir» una gramática castellana.

El partido español "Al servicio de la República" no será disuelto

En el congreso socialista, don Marcelino Domingo atacó duramente al presidente del Congreso, que es contrario a la cooperación

Se tiene entendido que el discurso de Domingo contra Besteiro ha asegurado una gran mayoría a la resolución en que se pide la continuación de Ministros socialistas

MADRID, octubre 7.—US.—El diputado Enguita Iranzo publicó esta noche una nota en la prensa desmintiendo las noticias que se publicaron en la mañana de hoy anunciando que el Partido al Servicio de la República había decidido disolverse.

Al mismo tiempo ha negado el rumor de que uno de los jefes del citado partido, el señor José Ortega y Gasset, tuviese el propósito de dimitir el acta de diputado.

MARCELINO DOMINGO ATACA AL PRESIDENTE BESTEIRO

MADRID octubre 7.—INS.—El ministro de Agricultura don Marcelino Domingo, pronunció hoy un discurso en el Congreso nacional socialista que celebra sus sesiones en el Teatro Metropolitano, censurando duramente al presidente del Congreso, don Julián Besteiro. Presidió la sesión de hoy la diputada socialista Margarita Nelken y el ministro de Agricultura trató duramente al presidente del Congreso debido a la actitud que mantiene completamente contraria a que los socialistas continúen con el actual gobierno republicano.

Marcelino Domingo

Julián Besteiro

Se tiene entendido que el discurso de Domingo ha asegurado una gran mayoría de los delegados de la Asamblea para la resolución en que se pide que los socialistas permanezcan en el gobierno todo el tiempo que consideren necesario.

FRANCISCO LARGO CABELLERO

ACUERDOS DEL AYUNTAMIENTO DE AVILA CONTRA LA IGLESIA

AVILA, octubre 7.—US.—El Ayuntamiento de esta ciudad, en las sesión que celebró hoy, ha acordado prohibir el toque de campanas desde las ocho de la noche a las ocho de la mañana y al propio tiempo acordó un impuesto de 200 pesetas anuales por cada una de las campanas de los templos.

Esos dos acuerdos han sido recibidos con profundo disgusto por la mayoría de la ciudad que es católica y que si en las elecciones municipales últimas favoreció con sus votos a los republicanos lo hizo pensando que no se atentaría contra los derechos de la Iglesia.

Don Alejandro Lerroux ha desmentido los rumores de que piense dejar la jefatura del partido radical hispano

El Gobierno de la Generalidad de Cataluña está tratando de organizar una Exposición Internacional de Turismo, la que se efectuará en terrenos de la montaña de Montjuich

MADRID, octubre 7.—ST.—Don Alejandro Lerroux, durante su estancia en Vidago (Portugal) en compañía del embajador de España señor Rocha, ha concedido una entrevista a un redactor del «Diario de Lisboa». Ha desmentido los rumores de que piense abandonar la jefatura del Partido Radical, rumores que atribuye a sus amigos de Aragón, que no han podido invalidar la opinión que Lerroux tiene desde hace mucho tiempo del Estatuto, el cual debe concederse a otras regiones que lo pidan para que no constituya un privilegio de los catalanes.

Don Alejandro L

Considera las deportaciones como medida violenta, pero absolutamente indispensable para la buena marcha de la República, representando un sentimiento de natural defensa del régimen que algunos han visto nacer pacíficamente y ahora creen poderlo derribar mediante un golpe de audacia.

No cree que la República tenga dificultades en el porvenir.

Entiende que el señor Azaña ha cumplido bien su misión, esperando Lerroux sucederle en el Gobierno, pero sin prisas ni recelos.

Acerca de la posición internacional de España dijo que todo se debe resolver con la fórmula económica propuesta por Mr. Briand estableciéndose una «entente» política entre los pueblos de Europa a base de una federación de carácter económico.

BARCELONA PREPARA UNA EXPOSICION INTERNACIONAL DE TURISMO

BARCELONA, octubre 7.—ST.—Se está organizando, para el año 1934, una gran Exposición Internacional del Turismo, que se celebrará en los terrenos de la montaña de Montjuich

Para tratar de ello se han reunido con las autoridades los elementos interesados en ese proyecto.

SE CREARAN LOS CARGOS DE SUPERVISORES MEDICOS

La necesidad de crear nuevamente los cargos de supervisores sanitarios provinciales que fueron suprimidos en virtud del reajuste realizado en el presupuesto de 1931-32, se está estudiando por la Secretaría de Sanidad, pues con motivo de los distintos brotes palúdicos que han surgido se considera urgente una inspección constante en todas las Jefaturas locales, y que a la vez tenga la responsabilidad directa ante la Dirección del Ramo del estado sanitario de los respectivos términos de la provincia a su cargo.

El doctor Fernando Rensoli y Machado, director de Sanidad, teniendo en cuenta estas necesidades del servicio y para hacer más eficiente la campaña preventiva contra los brotes epidémicos, recomendará al secretario de Sanidad la inclusión en los nuevos presupuestos de seis cargos de médicos con carácter de supervisores sanitarios provinciales, uno para cada provincia, los que serán jefes inmediatos de los jefes locales.

MISTERIOSA DESAPARICION DE UNA JOVEN SIRVIENTA

Nicolás Astorga Blanco, vecino del barrio Las Yaguas, denunció en la Policía del Luyanó que desde el día 7 de los corrientes había salido de su domicilio para dirigirse a la colocación, su hija Delia Astorga Freyre, que cuenta 18 años de edad, sin que se encontra en la misma, ni regresara a su domicilio, por lo que suponía le hubiera ocurrido alguna desgracia.

También hizo constar el denunciante, que la joven prestaba sus servicios como doméstica en la casa número 81 de la barriada de Santos Suárez, al lado del edificio que ocupa la Cuban Teléfono.

Resultaron ayer un soldado muerto y otro herido grave, durante las prácticas de las ametralladoras, en las maniobras militares

Se está desarrollando felizmente la primera etapa de los movimientos del Ejército contra un supuesto enemigo, q. se hace fuerte en el Valle del Pisuerga, después de derrotado

CELEBRA FERROL EL «DIA DEL EJERCITO»

FERROL, octubre 7.—INS.—Con motivo del «Día del Ejército» creado por el gobierno republicano, esta ciudad amaneció engalanada, notándose una gran animación por las calles.

Todos los buques anclados en el puerto están empavesados.

A todos los soldados se les sirvió hoy un rancho extraordinario.

DISTRIBUCION DE PREMIOS A LOS LEALES

MADRID, octubre 7.—INS.—En el ministerio de la Guerra se celebró hoy la distribución de premios a los soldados y guardias civiles que más se distinguieron durante los sucesos de agosto en Madrid y Sevilla con motivo del levantamiento anti-republicano organizado por el general Sanjurjo.

El subsecretario de la Guerra fué el encargado de hacer la distribución de los premios.

LAS FUERZAS DEFENSORAS CRUZARON EL RIO PISUERGA

PALENCIA, octubre 7.—INS.—Dos regimientos de infantería y un escuadrón de caballería lograron cruzar hoy el río Pisuerga y ahora realizarán un ataque de flanco a los ejércitos del Norte.

Con el cruce del río terminó la primera etapa de las maniobras militares que se realizan en esta provincia contra el supuesto de un ejército enemigo derrotado que se ha hecho fuerte en el valle.

El general Rodríguez Barrio, que manda el ala derecha del ejército del Sur, informó al primer ministro Azaña que la campaña se está desenvolviendo dentro del mayor éxito

UN MUERTO Y UN HERIDO GRAVE EN LAS MANIOBRAS

LORA DEL RIO, octubre 7.—US.—Se han recibido noticias acerca del primer grave accidente de las maniobras militares que se están celebrando en las cercanías de esta ciudad.

Un soldado resultó muerto y otro gravemente herido durante las prácticas de ametralladoras.

SIN LUGAR LA PROTESTA CONTRA LAS ELECCIONES DEL RETIRO MARITIMO

Mañana domingo, por disposición del Secretario de Agricultura podrán permanecer abiertas, como en días laborables todas las barberías de la República por ser el lunes de Fiesta Nacional.

ELECCION CONFIRMADA

El Presidente de la República por resolución de 28 de septiembre ha declarado sin lugar el recurso interpuesto por el señor Eduardo Martí contra las elecciones celebradas el 30 de agosto último, designando Delegados Patronales y Suplentes al Directorio del Retiro Marítimo.

UN BANQUERO DE RIFAS FUE DETENIDO POR LOS EXPERTOS

Por continuar dedicandd sus actividades a la charada, bola y terminales de la Lotería Nacional, fue detenido ayer por los Expertos, Carlos Morán y Benavides, más conocido por «El Chino Morán».

Fué enviado al Vivac a disposición del Juez Correccional de la Sección Quinta.

DULCERO ACUSADO

Manuel Martínez Pous, vecino de Someruelos 59, denunció en la Policía Judicial que Jorge Acosta, a quien le dió en comisión un tablero con dulces, le envió el tablero vacío, disponiendo del dinero de la venta, ascendente a un peso, en cuya cantidad se estima perjudicado.

LA SUBSECRETARIA DE MARINA CIVIL DESARROLLARA UNA GRAN LABOR BENEFICIOSA A ESPAÑA

La pesca e industria conservera y las comunicaciones con las demás naciones del mundo figuran entre las cuestiones cuya resolución competirá a dicha Subsecretaría de Marina

MADRID, octubre 7. (ST).—El nuevo Subsecretario de la Marina civil ha hecho unas declaraciones.

Se refiere primeramente al proyecto elevado al ministro de Marina sobre comunicaciones marítimas.

El principal punto que trata este proyecto es el de la línea trasoceánica, que habrá de resolverse antes de fin de año, sacando a subasta sus servicios.

Del subsecretario civil de Marina dependerán todos los servicios referentes a navegación, excepción hecha de los de Sanidad, Aduanas y construcción de puertos.

La importancia de esta Subsecretaría es enorme. Una de las materias que atenderá es la pesca, de la que, como es sabido, viven muchas familias desparramadas por las 23 provincias pesqueras.

De la pesca también se deriva la industria conservera, que tanta importancia va adquiriendo en España.

Un aspecto muy interesante y de mucha trascendencia, ya que España tiene más abierto el camino por mar que por tierra para comunicar con las demás naciones.

Se le preguntó si entendería la Subsecretaría de los asuntos de la Marina de guerra que rocen con la civil, y el nuevo subsecretario dijo que no. Solamente estarán afectos a ella los meramente civiles.

A continuación dijo que desarrollaría una política en consonancia con las necesidades nacionales, derivadas de la situación geográfica de la península, tendiendo a tener una marina mercante que por ahora no existe.

Volvió a tocar el punto de la pesca, y dijo que quiere que los núcleos pesqueros vuelvan a su antiguo apogeo.

Entre las clases de pesca que se fomentarán figura la del bacalao, tendiendo a poder nacionalizarla.

«También dedicaremos nuestra atención a las industrias derivadas del mar, y procuraremos poder soportar la competencia del extranjero.

«Respecto a los astilleros, procuraremos que tengan trabajo adecuado; pero el asunto principal—terminó diciendo—es luchar contra la crisis por que atraviesan todas las industrias, y entre ellas la del mar, en todo el mundo.»

BODA DE LA CONDESA DE LA PUEBLA DE MONTALBAN Y EL SEÑOR AZPIROZ

MADRID, octubre 7. (ST).—En la iglesia parroquial de la Concepción se ha celebrado la boda de la condesa de la Puebla de Montalbán, hija de la duquesa de Medina de Ríoseco, con don Francisco Javier de Azpiroz y Rolland, hijo de la condesa de Alpuente.

Pertenece, por línea materna, la señorita Angela de Eizmendi y Téllez Girón, a la casa ducal de Osuna, y se halla, por tanto, emparentada con las más nobles familias españolas. El novio pertenece, asimismo a ilustre familia.

La iglesia, bellamente adornada con flores blancas, se hallaba ocupada por numerosa concurrencia.

La novia, que vestía elegante traje blanco de «peau d'ange», entró en el templo del brazo de su tío el duque de Hijar y de Aliaga, que era su padrino.

Detrás, el señor Azpiroz ofrecía el suyo a su madre y madrina, la condesa de Alpuente.

Fueron testigos: por ella, sus primos el duque de Almenara Alta, el conde de Darnius y don José María y don Ricardo Martorell y Téllez Girón, y por parte del novio, los duques de Montemar y Amalfi y el señor Sagredo.

Bendijo la unión el párroco de la Concepción, don Jesús de Torres Losada.

Después del acto religioso, los concurrentes trasladáronse a casa de la condesa de Alpuente, donde fueron obsequiados con un espléndido «lunch».

Los condes de Montalbán salieron para Bilbao, de donde continuarán a Francia.

EL GOBIERNO DECIDIO AYER NO LEVANTAR LA SUSPENSION DEL DIARIO "ABC" HASTA NOVIEMBRE

En cuanto a los periódicos «Informaciones» y «El Debate», se acordó en Consejo de Ministros autorizar su reaparición. Los directores de este último niegan el cambio de ideología

MADRID, octubre 7.—INS.—El consejo de ministros reunido hoy bajo la presidencia de Azaña, autorizó la reaparición de los periódicos «El Debate» e «Información», que fueron suspendidos el 10 de agosto con pretexto del levantamiento militar del general Sanjurjo en Sevilla.

En el propio consejo de ministros se trató de la situación del periódico «ABC» otro de los suspendidos, pero, según se tiene entendido se decidió la suspensión del periódico hasta el mes de noviembre.

Los directores del periódico «El Debate» han negado que se hubiese pensado en alterar la ideología del mismo, agregando que seguirá defendiendo los mismos principios que antes de la clausura.

Horas después del consejo de ministros, el presidente señor Azaña, tomó el tren rumbo a Palencia a fin de asistir a las maniobras militares que han comenzado en aquella provincia, siendo despedido en la estación del Norte por sus compañeros de gabinete y altos funcionarios.

FALLECIO EL PERIODISTA FERROLANO LUIS FREYRE

FERROL, octubre 7.—INS.—Ha fallecido en el río Miño el conocido periodista ferrolano Luis Freyre Castro, causando la noticia la consiguiente sensación en esta ciudad

Las autoridades que han investigado el suceso manifestaron que la muerte de Freyre Castro ha sido puramente accidental.

VUELVEN A ENCONTRARSE BESTEIRO Y LARGO CABALLERO

MADRID, octubre 7. US. En una de las sesiones más largas de cuantas se han celebrado hasta la fecha, el congreso del partido socialista presenció nuevamente esta noche un violento encuentro verbal entre don Julián Besteiro, Presidente de las Cortes y el Ministro de Trabajo, don Francisco Largo Caballero.

La sesión fué muy agitada y los delegados, blandiendo sillas en el aire, se insultaron violentamente. Dos de los más famosos líderes del socialismo español, Besteiro y Largo Caballero, se acusaron mutuamente de ser responsables por el fracaso de la huelga general de 1930, cuando el comandante Ramón Franco dió el primer grito revolucionario en el aerodromo de Cuatro Vientos.

El fracaso, dijeron los ilustres políticos mencionados, fué la causa directa de que se acusase a los socialistas madrileños de traición al partido.

Saborit, amigo íntimo del comandante Franco, respaldó las declaraciones de don Julián Besteiro. La mayor parte de los delegados se pusieron de pie y se dividieron en dos bandos, uno defendiendo al Ministro de Trabajo y el otro a Besteiro.

El encuentro asumió proporciones tan violentas que los observadores temen que traiga como resultado una brecha en las filas socialistas.

UN ARRENDATARIO DE CASAS INFRINGIA LA LEY DEL TIMBRE

El sargento del Valle, de los Expertos, dió cuenta ayer a las autoridades correspondientes, el haber ocupado 56 recibos de las casas Virtudes 85, y de Pila 8 y 14, con motivo de que el arrendatario de las mismas nombrado Bautista Fernández, vecino de Monte 230, altos, no le había puesto el sello correspondiente, infringiendo con ello la Ley del Timbre.

Importante

Ponemos en conocimiento de nuestros señores anunciantes que, a fin de darles el servicio que su cortesía para nosotros merece, los días

10 y 12

del corriente, fiestas Patria y de la Raza, el Departamento de

ANUNCIOS

funcionará de 9 a m. a 4 p. m. recibiendo durante estas horas los anuncios para los días siguientes

NOTA:— El Departamento de Anuncios Clasificados estará abierto como de costumbre de 7 y media a. m., a 10 p. m.

DIARIO DE LA MARINA S. A.

EL SECRETO DE UN EXITO

Quiere usted conocer, señora, el secreto del éxito de nuestro polvo DESAYUNO ARMADA? Es muy fácil de explicar. El favor alcanzado por este producto, (vulgarmente conocido por Chocolate en Polvo), descansa en su excelente bondad y su fina exquisitez. No depende, sin embargo, solamente de la riqueza de sus materias primas. La casa ARMADA siente una legítima satisfacción al afirmar que nuestra planta de COCOA es algo formidable y exclusivo en la industria de Chocolates cubana. De ahí nuestro crédito y nuestro éxito. Si todavía no ha saboreado usted este fino producto, adquiera hoy mismo un paquetito de media libra por la ínfima cantidad de CINCO CENTAVOS. Cuatro cucharaditas en leche hervida y ya consiguió un delicioso desayuno.

LA MERIENDA DEL COLEGIAL

El nombre lo dice todo. Cada paquete contiene un caudal de golosinas, de golosinas ARMADA. Ya saben los papás y los niños que producto amparado por esta marca es producto de primer orden. Con cinco centavos una rica merienda.

COCOA

Desde hoy están en el mercado, señora, nuestra incomparable COCOA para usos caseros. Latas de una y media libra. Este producto está envasado por el modernísimo sistema al VACIO. Otro formidable paso de avance que afirma y consolida nuestra reputación y nuestro nombre.

Una última recomendación. En todas las horas del día y de la noche el supremo deleite son las

Galletitas

Armada

Regalo del Paladar

M.E.C.D. 2016

BENNY LEONARD PERDIO POR K. O. T. EN EL SEXTO ROUND

KID CHOCOLATE SERA CAMPEON MUNDIAL DE LOS FEATHERS SI LE GANA A LEW FELDMAN

SI CHOCOLATE LE GANA A LEW FELDMAN EL JUEVES SERA PROCLAMADO CAMPEON FEATHER POR LA COMISION DE BOXEO

NEW YORK, octubre 7—(US). A petición de los promotores del Madison Square Garden, la Comisión de boxeo del estado decidió organizar un torneo eliminatorio para determinar quienes han de cubrir las vacantes de Bat Battalino y Mickey Walker, campeones feather y middle respectivamente, que pasaron a otras divisiones siendo champions.

Los solones aprobaron el match anunciado para el jueves próximo en el Garden, donde aparecerán Kid Chocolate y Lew Feldman, declarando que el ganador será proclamado campeón feather del mundo. Al mismo tiempo. Ben Jeby, Frank Battaglia, Chuck Devlin y Paul Pirrone como los indicados para disputarse la faja vacante de Walker.

Jeby, se enfrentará primero con Pirrone, mientras Battaglia hace frente a Devlin. Los ganadores se enfrentarán después en un match a quince rounds, para decidir el campeonato. Vince Dudee no fué tomado en consideración por haberse negado a participar en el torneo y Dave Shade no fué mencionado tan siquiera.

Chocolate tiene dos victorias sobre Feldman, pero este último se ha levantado mucho últimamente como resultado a su triunfo sobre Tommy Paul campeón de la Asociación Nacional.

EL REFEREE DETUVO LA PELEA AL FINALIZAR EL SEXTO ROUND EN EL QUE YA ESTABA GROGGY BENNY LEONARD

El viejo campeón pretendió impedir la suspensión del encuentro pero Donovan lo rechazó y desconsolado, con sus sueños de oro, completamente destrozados, fué para su esquina

RINSIDE DEL MADISON SQUARE GARDEN, New York, Octubre 7. Jimmy McLarnin, orgullo de la barriada irlandesa de New York, logró un knock out técnico sobre Benny Leonard, veterano de 36 años de lucha en el ring, al finalizar el sexto round del encuentro marcado a 10 para esta noche.

El final surgió terminándose el sexto round cuando el venerable Benny parecía totalmente aniquilado, sin chance alguno para ofrecer resistencia en los rounds siguientes. Jimmy Mc Larnin le había tacado duramente en ese asalto y lo tenía prácticamente loco con sus rápidas izquierdas a la cara. Fué entonces cuando el referee Donovan se metió entre los dos para parar la pelea.

Leonard pretendió impedir la suspensión del combate, pero Donovan lo rechazó y eso le forzó a resignarse, marchándose a su esquina desconsolado, con sus sueños de oro completamente destrozados. McLarnin fué señalado ganador y el público aplaudió, pero se vió claramente que los fanáticos estaban al lado de Leonard.

Leonard no estaba mareado; al contrario, parecía darse cuenta de todo, como lo prueba el hecho de que fué directamente hacia la esquina del irlandés para felicitarle.

Muchos fanáticos salieron impresionados del combate. Asistieron creyendo ver una caída de Beny en cinco rounds y el glorioso old timer los sorprendió ofreciéndoles un espectáculo digno de un campeón.

Su demostración de hoy quedará en la mente de todos los fanáticos durante mucho tiempo.

EL SEMI-FINAL

Después del encuentro principal subieron al ring los intérpretes del encuentro semi-final habiendo dado ambos una pelea de bastante interés que fué declarada tablas.

MADISON SQUARE GARDEN, N. Y., octubre 7. (US)—Por un instante, 20,000 fanáticos entusiasmados recordaron esta noche la visión del que fué durante mucho tiempo campeón invencible de los pesos ligeros.

Casi de ultra-tumba salió Benny Leonard para colocarse en el mismo nivel donde tanto brilló hace diez o doce años, sólo para volver a su antigua posición cuando Jimmy Mc Larnin, peleando con agresividad, provocó la suspensión de la pelea faltando tan solo 5 segundos para terminarse el sexto round.

Arthur Donovan, referée, detuvo el combate a los dos minutos y 56 segundos de actividad en el sexto asalto, declarando vencedor a Mc Larnin por knock out técnico. «Una pelea detenida», le llama el comisionado William Muldoon a esta clase de encuentros, pero los records no admiten otra cosa que un knock out, ayudando así a ganar más fácil a los que pusieron sus bolos a la rápida decision del match.

Leonard huía de las decisivas muñecas de McLarnin, con sus ojos casi cerrados y sus piernas en verdadera tembladera cuando Donovan intervino para evitarle mayor castigo. McLarnin había tomado la ofensiva desde mediados del tercer round y parecía un fácil ganador cuando la pelea se decidió. Sus golpes decisivos fueron los mismos que liquidaron a Sid Terris, quitándole todo chance de triunfo en la pelea que ambos sostuvieron.

Dándose cuenta de que su víctima está «completamente lista», McLarnin atacó sin cesar con un verdadero torrente de derechas e izquierdas, pero Leonard formó una buena muralla con sus brazos y ofreció pocos blancos a su rival. El público había empezado su acostumbrado «booing» cuando Donovan creyó oportuno intervenir.

Benny necesitó algunos segundos para darse cuenta de lo que había sucedido y pretendió huir de las garras de Donovan para seguir la pelea, pero, era demasiado tarde. Todo había terminado. Whitey Bimstein y Ray Arcel, sus segundos, con gran expresión de sentimiento, le ayudaron a volver a su esquina, mientras McLarnin, subado y aplaudido, daba saltos mortales en el centro del ring.

De haber sido otro el contendiente, la actitud de Donovan hubiese sido mal interpretada, y aun así, muchos profesionales creyeron que no había razón para detener el combate.

«Benny pudo haber seguido el encuentro»—decían—«pero Donovan lo terminó precipitadamente».

Leonard, sin embargo ,veía las cosas de otro modo, y comprendía que Donovan tenía razón. Sus amigos íntimos también estaban al lado del referée. Se dieron cuenta de que el fin estaba cercano y comprendieron que mientras más pronto era mejor.

Leonard estuvo a punto de perder por knock out antes del cuarto round, McLarnin lo envió a la lona con una izquierda a la quijada en el segundo round. Y al conteo de siete todavía estaba con las manos en la lona, pero logró levantarse a tiempo y eso le permitió llegar hasta el desenlace del sexto asalto.

Acuerdos de la Unión Atlética de Amateurs

La Unión Atlética de Amateurs en su sesión de ayer, tomó los siguientes acuerdos:

Empezar a contar los treinta días reglamentarios exigidos en el artículo 63 a la solicitud de inscripción del señor Ernesto de la Fe y Flores por el Club Deportivo de Cárdenas.

—Aceptar después de haber transcurrido los treinta días reglamentarios a la solicitud de inscripción del señor Alberto M. Labrit por el Club Cubaneleco.

—Aceptar el alta de los siguientes atletas de acuerdo con sus deseos expresados a ese respecto: Mario Lecubet por el Fortuna S. Club y Manuel Benítez por el Vedado Tennis Club.

—Aceptar la baja de los siguientes atletas de acuerdo con sus deseos expresados a ese respecto: M. F. Goudie por el Vedado Tennis Club, Jesús Seoane Carratalá por el Club Ferroviario, José Ballesté por el Cuban Telephone Club; Antonio Falla por el Fortuna Sport Club.

—Dejar sin efecto la suspensión que pesaba sobre Francisco Rodríguez Valdés, del Club Cubaneleco.

—Aceptar la renuncia del señor Oscar M. Hernández del cargo de Segundo Vicepresidente para el cual ha sido electo. Se acuerda designar al señor Alejandro Pérez para el cargo de Segundo Vicepresidente con carácter provisional.

—Aprobar el balance presentado por el señor Tesorero del trimestre de julio a septiembre 30 y enviar copias a los clubs afiliados, del mismo.

—Solicitar de la Liga Nacional de Amateurs de Base Ball informe a la mayor brevedad posible sobre la modificación que se ha hecho al orden de juegos del actual campeonato.

GENER
UN TIPO DE CIGARRO
PARA CADA GUSTO

Viril vitam
Para hombres. Notable producto monoglandular-vitaminado.
Tabletas. Dr. Weiss, Berlín, Alemania
Mejora la salud. Retarda la vejez. Prolonga la vida. Y es lo único que realmente cura Debilidad Sexual e
IMPOTENCIA
Venta en Farmacias y Droguerías. Folleto ilustrado se remite gratis en sobre sin anuncio y cerrado. Pídalo a P. R., Apartado 117, Habana.

SUSPENDIDO EL BASKET BALL POR LLUVIA

El programa de basket ball anunciado para anoche en el floor del club Ferroviario fué suspendido a consecuencia del mal tiempo. No fué posible que los equipos pudieran llevar a cabo sus juegos anunciados por motivo del mal tiempo.

La semana próxima continuará el schedule que nos señala juegos de mucho interés.

Por exceso de material no ha podido salir hoy nuestra diaria sección de «Un minuto de emoción en nuestra carrera deportiva». Mañana domingo aparecerá en estas mismas columnas.

SERA EN LOS ANGELES LA PELEA DE CHOCOLATE CONTRA EL MEXICANITO

LOS ANGELES, Calif. octubre 7. (US) Hoy se rumoró por aquí que Kid Chocolate, célebre boxeador cubano vendría a esta ciudad a fin de mes para celebrar dos peleas importantes.

Unos de estos encuentros tendrá como oponente al mexicano Arizmendi, que derrotó a Tommy Paul en México hace semanas.

Chocolate y Pincho Gutiérrez saldrán de New York tan pronto se termine la pelea con Feldman.

MUY OVACIONADOS FUERON B. LEONARD Y Mc LARNING AL SER PRESENTADOS, PERO MAS AUN LO FUE JACK DEMPSEY

Tony Canzoneri y Jackie Fields también fueron presentados desde el ring antes del star bout. Arthur Donovan fué el referee y Sam Austin y E. Farrell los jueces. La pelea por rounds

MADISON SUARE GARDEN, octubre 7.—US.—Una prolongadísima ovación recibió a Jimmy McLarnin cuando el pequeño irlandés, sonriente, danzando con entusiasmo y en magníficas condiciones físicas entró en el ring pero eso no fué nada comparado con la que se dió a Leonard cuando Bennq apareció con paso lento, envuelto en su vieja bata de vestir.

El público pidió entonces a Dempsey, y cuando el ex marido de Estelle Taylor decidió complacerles subiendo al ring, las demostraciones de los fanáticos parecieron hijas de un numeroso grupo de locos. Una inmensa legión lanzó al aire sus libretas anotadoras, otros se pararon silbando continuamente y los más picaron sus periódicos en pedazos menuditos para proporcionar una verdadera lluvia de motas blancas desde lo alto del Stadium al ring. Tan formidable fué el escándalo que se formó que por más de tres minutos no pudo oirse el ruido de las máquinas teleigráficas.

Mientras todo esto ocurría, Leonard conversaba amistosamente con varios periodistas en tanto que McLarnin parecía más impresionado que nunca.

OTRAS PRESENTACIONES

Tony Canzoreni recibió otra buena ovación cuando fué presentado lo mismo que Jackie Field, que aseguró estar dispuesto a enfrentarse con el ganador de la pelea.

Arthur Donovan fué designado referee con Sam Austin y Eddie Farrell como jueces.

La presentación de Benny Leonard produjo otro desbordamiento entusiasta. Los pesos se anunciaron en esta forma: Leonard 150 y media. McLarnin 147 y media.

Los contendientes fueron entonces hacia el centro del ring para recibir las instrucciones finales. Ambos van a su esquna, suena el gongo y se oye a Donovan cuando dice: «¡Fight!».

PRIMER ROUND

McLarnin se mete bajo la izquierda de Leonard y le dirige derechas a las costillas. Jimmy ataca a Benny tratando d eterminar el bout lo más pronto posible. Leonard, por su parte, se entretiene en dirigirle cortos jabs para mantenerle a distancia. Mc Larnin se queda corto al conectar una derecha y Benny se aprovecha de ello para dirigirle una rápida derecho al mismo centro de la cara. El público enloquese. Benny sigue el ataque y sorprende al irlandés con un hook de izquierda al oído. La nariz de Jimmy se pone como un pimiento como resultado a los constante jabs de Benny, pero finalmente McLrannin se enfurece y conecta una terrible izquierda a la quijada del judío que le obliga a ir hasta las sogas. McLarnin se acerca más a Leonard y termina el round castigando con ambas manos el cuerpo de Leonard.

El round fué prácticamente darmático y el público se quedó de pie en espera de interesantes acontecimientos.

SEGUNDO ROUND

Más confiado, McLarnin inicia el ataque, pero pifia una izquierda y Leonard se aprovecha de ello para conectar un buen golpe a la cabeza. Mc Larnin continúa avanzando, sin embargo, y ello le permite castigar al veterano con ambas manos en la boca. Leonard huyo de una buena izquierda de McLarnin y tira una rápida derecha como contestacion pero se queda corto. Leonard empieza a cansarse y sus golpes resultan demaciado wilds para conectar a McLarnin. Jimmy sigue su ataque arrollador y conecta a Leonard con una izquierda a la quijada tumbándolo por el conteo de nueve. Benny se para y boxea graciosamente alrededor de McLarnin para castigarle con golpes fuertes de derecha a la quijada. Benny se agarraba huyendo de una izquierda que le dirigieron a la barbe cuando sonó la campana.

TERCER ROUND

Leonard inicia el round con un par de izquierdas a la boca de Mc Larnin. Jimmy luce wild en sus golpes y Benny sigue ganando terreno con efectivos golpes al cuerpo. Una larga izquierda de Jimmy cae pesadamente en la nariz de Leonard y la hace sangrar. Benny inicia una larga danza alrededor de McLarnin y conecta con liregos jabs. McLarnin dirige golpes rápidos al costillaje de Benny que hacen bastante efecto. El irlandés sigue atacando y se lleva a Leonard hacia una esquina neutral donde le reparte golpes por todas partes del cuerpo. Al terminar, Leonard aparece con una pequeña cortadura cerca de la oreja. Benny dirige dos golpes secos a la cara de McLarnin pero falla y queda descubierto para un golpe seco a la barba que le deja medio mareado al terminar el round.

CUARTO ROUND

McLarnin se queda corto con una izquierda. Benny conecta dos jabs a la cara, se echa atrás y sorprende a McLarnin con un rápido golpe de «uno-dos» a la cabeza. Jimmy dirige su ataque hacia la cebaz y el estómago, causando algún efecto. Leonard conecta una pesada izquierda sobre el estómago de Jimmy que lo deja fuera de equilibrio. Pero no lo sabe aprovechar y al ir nacia atrás, da tiempo a McLarnin para reponerevade algunos golpes a la pera, pero nno puede evitar un golpe seco hacia el ojo.

QUINTO ROUND

Leonard comienza deteniendo una derecha y se hace sentir con una izquierda a la cabeza. Jimmy dirige ahora todo su ataque al estomago de Benny. castigándolo con ambas manos. Benny hace lucir pobremente al irlandés escapando de varios de sus golpes con un precioso juego de cabeza. Una izquierda de McLarnin abre una pequeña herida sobre el ojo derecho de Leonard. Benny se está protegiendo como puede y parece prácticamente liquidado. McLarnin sigue castigando a las costillas tratando de ganarse el knock out. Benny está muy agotado y tira dos izquierdas locas al sonar la campana.

SEXTO ROUND

Benny empieza dirigiendo dos izquiardas a la cara. Una derecha de McLarnin es bloqueada, pero su izquierda encuentra definitivamente destino y ello envia a Leonard a las sogas. Benny pierde mucho tiempo teniendo que bloquear continuos golpes de McLarnin. Su método defensivo es formidable, pero la agresividad de McLarnin no le deja quieto un solo instante.

Bnny pifia una izquierda y Jimmq se aprovecha para pegar duro, con ambas manos al cuerpo. Una terrible derecha da sobre el cuerpo de Leonard y lo aniquila totalmente. Las piernas le fallan mientras McLarnin trata de conectar el golpe de gracia. Entonces el referee Donovan interviene y para la pelea faltando sólo cinco segundos para terminar el round.

MAX BAER DESEA PELEAR CONTRA EL ALEMAN, POR CUALQUIER COSA, DICEN

LOS ANGELES, Calif. Octubre 7. (US) Max Baer, el regalito que ha hecho California a la clase de los pesos completos, ha convenido hoy en pelear con Max Schmeling, excampeón mundial, en una pelea que se efectuará aquí en febrero, bajo «términos completamente ridículos»

Ancil Hoffman, manager de Max, declaró que promotores de San Francisco también están interesados en el combate, pero que Joe Jacobs, prefería que el match se efectuace aquí.

«Consigan los servicios de Schmeling,—dijo Hoffman a Jack Doyle, promotor de Los Angeles,—y después pueden tener a Baer a cualquier precio».

STANLEY POREDA EN DOS PELEAS CONTRA LOUGHRAN Y CONTRA GEORGE GODFREY

NEW YORK, octubre 7. (INS).—Los managers de Stanley Poreda, anunciaron hoy haber aceptado dos matches en distintas arenas de Filadelfia. El primero será contra Tommy Loughran el 17 de octubre, y el segundo contra George Godfrey, el día 31.

PETROLLE TIENE QUE REBAJARSE 2 LIBRAS Y ¾ PARA EL DIA 12

NEW YORK, octubre 7. (US) Al pesarse extra-oficialmente para la pelea que celebrará el próximo miércoles por la noche en Ebbetts Field, Brooklyn, con Tony Canzoneri, en un programa benéfico, Frankie Petrolle pesó 142.3-4 libras.

Como quiera que Petrolle ha convenido en hacer 140 libras para el match, mañana mismo reanudará sus actividades en el gimnasio a fin de rebajar las libras que tiene de sobra.

MURIERON DOS DRIVERS A CONSECUENCIA DE UN CHOQUE DE AUTOMOVILES

SEATTLE, Washington, octubre 7. (US).—Elwin Dutch Snyder y Ray Dudley, drivers americanos, resultaron víctimas de un choque de autos que se registró en el Civic Stadium en las carreras que se efectuaban allí. Más de 10,000 espectadores presenciaron el choque. Los dos drivers fueron llevados al hospital, donde fallecieron minutos después.

Ya están a la venta los CASIMIRES ingleses «PETRONIO»» para la temporada de INVIERNO. ALMACENES DE PAÑOS, de SOBRINOS DE NAZABAL, Muralla Número 70.

Un recibimiento en grande se le hizo al champion

Lefty O-Doul fué recibido a los acordes del «Take out to the ball game»

SAN FRANCISCO, California, octubre 7. (US)—Mientras la banda municipal tocaba «Llévame al juego de pelota...» (Take me out to the ball game), Frank Lefty O'Doul, de los Dodgers de Brooklyn, y champion bate de la Liga Nacional, fué oficialmente recibido hoy aquí por cientos de amigos y admiradores.

El outfielder estrella de los Dodgers, que inició su carrera en esta ciudad, en juegos de manigua, tuvo un recibimiento a lo «Lindbergh».

Se le entregaron las llaves de la ciudad, declarándosele huésped de honor de la ciudad.

Lefty embarcará pronto para Tokío, Japón, donde servirá como instructor de base ball de una Universidad japonesa.

"ATLETAS QUE USTED DEBE CONOCER"...

POR DOMINO

ANTONIO HERRERA-CLUB FORTUNA-BASKET BALL

NOTA.—Este es el vigésimo sexto de una serie de artículos que iremos publicando en estas mismas paginas presentando la vida deportiva de los atletas que se encuentran en actividad, destacando los puntos mas salientes, sin olvidar tampoco sus costumbres.

BIOGRAFIA NUM. 26

Nombre: Antonio Herrera.
Edad: 20 años.
Peso: 160 libras.
Estatura: 5.8 pies.

Este muchacho Herrera, a quien todos conocen por «Herrerita» en el basket ball vió la primera luz en la Víbora hace una veintena de años y nunca se le h avisto salir de su barriada. De vez en cuando viene a la Habana a una competencia o espectáculo, pero tan pronto encuentra la primera oportunidad se corre hasta la Víbora, donde asegura hallarse a sus anchas.

Empezó a jugar basket ball en 1927, en el antiguo club San Carlos y en seguida se transformó en uno de los buenos jugadores de la sociedad. Tiene natural habilidad para jugar, mucha velocidad, bastante inteligencia, no deja que el humo se le vaya a la cabeza, oye todos los consejos deportivos que se le dan y sabe tirar con bastante seguridad con ambas manos. Desde 1927 a la fecha le hemos visto competir en las justas intercolegiales, en campeonatos intersociales, inter-novicios y ahora le vemos frecuentemente con el uniforme del Fortuna Nadie puede decir que Herrerita sea uno de los mejores jugadores juniors de la isla, pero cualquiera que se siente a señalar a los mejores forwards tiene que incluirle en la lista y algo más importante aun: colocarle entre los primeros.

Herrerita ha practicado también track y field Una vez apareció en un field day que organizó la Liga Intersocial y ganó tres competencias: 100 y 200 metros y el lanzamiento del shot. Ha figurado en dos Carnavales Atléticos Universitarios, siendo factor de bastante importancia en las demostraciones que ha hecho su team.

Tiene excelente constitución física. Luce admirablemente construido y podría ser utilizado con éxito en los remos y foot ball. No tiene una prolongada estatura, pero sus 5 8 pies guardan excelente proporción con su cuerpo. Nadie puede decir que Herrerita sea un «Clark Gable» dentro de los sports, pero «My God!», parece llevarse admirablemente con las girls. Es lo que los americanos llaman «hombre de pelo en pecho» y le gusta luchar abiertamente en todos los deportes en que participa.

Poseedor de un carácter jovial Herrerita tiene infinidad de compañeros donde quiera que va, pero nadie puede privarle del placer de la compañía de Cardoso, Felito Infiesta y Camejo. Cuando está con este grupo se considera en el «top of the world» (la cima del mundo) y no repara en nada para comportarse como «un buen amigo.»

Una vez tuvo una chiquilla que estuvo a punto de trastornarle el juicio. Era basketbolista como él, pero ahora no sabe media palabra de ella y no gusta que se la mencionen Esto no impide, sin embargo, que acuda a verla a todos los games donde participa. No es supersticioso aunque siempre suele buscar el mismo lugar al iniciarse un juego de basket ball. Luce nervioso ratos y habla sumamente rápido. No es de los que se pasan la vida riendo, pero una vez envuelto en un lance cómico hay que detenerle porque se destornilla riendo. Los que le han tratado dicen que es «un gran compañero» y sus rivales de basket ball le tienen por un «gran y temible contrario.»

No tiene vicio alguno, aunque no mira con malos ojos las copas.

Acepta el baile, pero rechaza las reuniones familiares donde todo el mundo se sienta en la sala de la casa para verse las caras, diciendo chistes más o menos malos. No es dado a la lectura. Su única afición en ese sentido son los periódicos y de los periódicos, prefiere más que nada la página de sports.

Detesta el uso del saco, pertenece al team que le ha declarado la guerra a las ligas y al sombrero y usa abundantemente cuando está preocupado. Gusta del cine como todo el mundo, pero no sabe quién es quién en la pantalla, cualquier asunto le interesa poco si no envuelve a uno de sus amigos. Habla frecuentemente de basket ball, pero no considera su afición al game un vicio Podría estar alejado del floor por algún tiempo sin que por ello fuese a perder el habla.

Es, resumiendo, uno de los tipos más tratables que hemos visto últimamente en los floors y parece una brillante promesa para el futuro.

Lea siempre:
ATLETAS QUE V. DEBE CONOCER

FORTUNA VS. REGLA JUGARAN HOY EN EL STADIUM REGLANO OCUPANDO EL BOX MENDIZABAL VS. OSCAR REGUERA

Los reglanos necesitan de este juego para mantener su aspiración junto al Hershey. Mario Lecubet vestirá el uniforme del Fortuna a partir de esta tarde. Hora: tres y media

EL LUNES JUGARAN FERROVIARIO VS. DEP. CARDENAS

(Por M. F. DE LA REGUERA)

Esta tarde se va a efectuar en los terrenos de Regla el anunciado desafío entre el Club Regla representación del término del doctor Fernando Bosch, el popular Alcalde, y el Fortuna Sport Club, que se fortalece a ojos vistas bajo la batuta entusiasta de Gerardo Dobarganes, el benjamín de los managers amateurs, que tiene en el equipo fortunista una de las pasiones de su vida.

El Fortuna va a la lucha en magníficas condiciones. Tal como anunciamos Mario Lecubet vestirá desde hoy el uniforme blanquinegro. La Unión Atlética, en su sesión de ayer, aprobó su alta y esto significa que los esfuerzos de Dobarganes no han llegado a su fin. También se nos anuncia para la semana próxima el ingreso de dos nuevos players: López y Rodríguez, que serán utilizados uno en el infield—la tercera vacante por la retirada de Falla—y López como utility del team. Dobarganes no ha dicho que Lecubet trabajará esta tarde únicamente en caso de emergencia y que será Oscar Reguera el lanzador que abrirá el fuego. El hermano del receptor azucarero tiene especial empeño en trabajar en este game y se ha cuidado con esmero durante toda la semana. Hemos hablado también con Reguera y nos dice que tiene la seguridad plena que le dará al Regla una batalla enconada, pues ya se siente en condiciones de actuar en un desafío difícil como este. Debe ser Juanillo Mendizábal el adversario de Oscar. El recio serpentinero reglano que se mantiene al frente de todos sus colegas en el circuito amateur con siete hermosas victorias sin haber sido vencido. Es lógico esperar que esta tarde veamos un gran desafío en los terrenos de Regla. Está de más encarecer la importancia que para los reglanos tiene este game. Es necesario que se conquiste para que las posibilidades se mantengan junto al leader.

El desafío comenzará a las tres y media con oportunidad para todos los muchachos. Precios populares.

El juego suspendido entre Club Ferroviario y Deportivo de Cárdenas se efectuará el próximo lunes día 10 de Octubre, en los terrenos de los pulgarcitos.

Bill Farnsworth dice que Sharkey le ganará a Max

Acaba de pasarse unos días con Mickey y asegura que eso fué lo que le contó

Por BILL CORUM

NUEVA YORK, octubre 7. (US).—Bill Farnsworth, que acaba de pasar un fin de semana con Mickey Walker en las aguas de Seabury, me ha dicho hoy que Mickey vive convencido de que Herr Max Schmeling no podrá vencer nunca a Jack Sharkey, y el propio tiempo me aseguró que Schmeling no era, ni con mucho, el oponente más fuerte con quien se ha enfrentado en su carrera.

Mickey tiene todavía marcas en la cara de lo que significa resistir el punch del alemán, pero no cree que eso demuestre el poder de los golpes del ex campeón mundial. «Los golpes que se dan a la cara tardan mucho en quitarse, pero no crean ustedes que Herr Max me hizo daño», dice Walker.

La opinión de Walker, sin embargo, no pesa en el ánimo de todo el mundo, y la creencia general es que la próxima vez que Schmeling y Sharkey se enfrenten, cosa que tendrá lugar en junio del próximo año, el alemán volverá a recuperar la corona que perdió este año.

Sharkey venció a Schmeling después de un esfuerzo considerable pero el ex marinero está empezando a decaer, mientras que Schmeling no ha llegado todavía al punto máximo de su carrera.

1933 representará un año más para Sharkey y, posiblemente, el mejor año de Schmeling.

Si padece una enfermedad venérea, coadyuve a su tratamiento tomando la
Urotropina legítima Schering
Tubos de 20 tabletas

A LAS 7.30 YA ESTABAN VENDIDAS CASI TODAS LAS LOCALIDADES DEL GARDEN PARA VER AL GRAN LEONARD

Este continúa siendo una atracción como cuando era el campeón de los pesos ligeros. Willie Lewis, ex campeón mundial de los welters actuó de referée en los bouts preliminares

(Por ED FRAYNE, desde el ringside del Madison Square Garden)

NEW YORK, octubre 7.—(US).—Benny Leonard, ídolo de la población judía de New York y Jimmy Mc Larnin, el orgullo de los irlandeses se encontrarán esta noche en el programa inaugural de la temporada otoñal de boxeo del viejo ex palacete de Tex Rickard, luciendo la pelea bastante «natural o lógica» a los ojos de los fanáticos, a pesar de que los críticos insisten en considerar a Mc Larnin con un mundo de probabilidades sobre el ex campeón invicto de los pesos ligeros.

Los parroquianos del Garden, en cuyos oídos parecen repercutir todavía los aplausos tributados a John P. O-Brien en la convención del partido Democrático, han acudido hoy con más entusiasmo que nunca dispuestos a presenciar lo que ellos consideran el mejor programa boxístico que ha preparado el Garden en el año. Los Cohens, los Levys, Golbergs, Goldsteins, Silversteins y Feinsteins han acudido a la llamada preparados para demostrar que Benny Leonard, con 36 años encima, es todavía mejor que McLarnin, opinión que, desde luego, no comparten los Murphys, los Farrells, los O-Connells, los Deegans, Dugans y Flynns.

McQuade, promotor del Garden, ha contribuido al éxito de la fiesta preparando un magnífico programa. Ha colocado nuevas caras en el mismo, y le ha dado chance a varios «extranjeros» en los encuentros de importancia. Así, por ejemplo, un tipo llamado Teddy Yaroz, de Pittsburgh, figurará en el semi-final a diez rounds, haciéndole frente a Eddie Kid Wolfe, de Memphis. Este Yaroz ha participado ya en 56 encuentros sin haber perdido o entablado uno solo.

Dos matches a ocho rounds y uno a cuatro completan la «fiesta».

LEONARD, GRAN ATRACCION

Que Benny Leonard sigue siendo todavía tan buena atracción de taquilla como cuando era campeón de los pesos ligeros, quedó perfectamente demostrado a las 7.30 de la noche cuando había largas hileras de fanáticos esperando turno para entrar en el Garden. A las ocho las secciones de uno, dos, tres, cinco y siete pesos estaban completamente vendidas, quedando tan sólo algunos asientos de 4 pesos disponibles. Como es lógico pensar, estos puestos se vendieron como pan caliente.

McQuade se consideraba hoy el hombre más feliz de la tierra. Todo el Garden estaba vendido, habiendo numerosos fanáticos detrás de las últimas hileras de las secciones de uno y dos pesos, dando un aspecto realmente impresionante a la noche inaugural.

SE INICIA EL PROGRAMA

A las 8.15, cuando Johnny Peters, de 147½ libras y Frankie Farriello, de 143, subieron al ring para efectuar el primer preliminar, no se podía dar un paso en los pasillos, y las puertas de glorietas estaban completamente cerradas por falta de asientos.

Willie Lewis, ex campeón mundial de los welters, fué el referee de este primer combate. Y los fanáticos gozaron bastante en su celebración. Los dos muchachos se dieron muchos golpes en el centro del ring, ofreciendo bonita lucha cuerpo a cuerpo. Farriello se llevó la decisión, después de haber tumbado a Peters por un corto conteo en el primer round.

En el siguiente preliminar se enfrentaron Babe Joe Gans, de 145 libras, de California con Eddie Moore, 149 de Bridgegport, Conn., siendo Joe Gans un ex miembro de la cuadra de Pincho Gutiérrez.

Después de un comienzo un tanto frío que no estusiasmó mucho a la gente, el veterano negro de California entró en vapor y liquidó a Moore al minuto y 45 segundos del segundo round.

El tercer bout también a ocho rounds entre Bobby Pancho, 135, de California, y Frankie Klick, de Los Angeles, encontró a Willie Lewis como referée.

HICIERON SU AGOSTO

Al llegar a este punto del programa, los fanáticos que se encontraban en la calle lograron convencer a los oficiales del Garden de que podían buscarse una oportunidad de ver la pelea principal ayudados por algún «break» y nuevas entradas fueron puestas a la venta, aunque con el anuncio oficial de que no había asientos disponibles.

Algunas personalidades que llegaron a última hora encontraron verdadera dificultad para hallar sus asientos debido a que los fanáticos no los dejaron pasar. La concurrencia fué ta ngrande que hubo necesidad de llamar a las reservas de policía a fin de que establecieran cordones de entrada y salida. Esta fué la única vía que se encontró para que los que poseían tickets reservados pudiesen llegar cómodamente a sus asientos.

En el tercer preliminar Pancho, mexicano de nacimiento, hacía su debut en los rings del Este. El Klinck pelearon duramente en los primeros cuatro rounds, dándose golpes de verdadero mérito, pero el público no les puso el menor interés, ocupado como estaba en buscar buenos asientos para no perder detalles de la pelea principal.

LOS NOTABLES PRESENTES

Las figuras más destacadas de la sociedad neoyorquina y algunas notabilidades deportivas asistieron al combate. El grandote de Jim Farley que dirige los intereses políticos del gobernador Roosevelt, estuvo muy atareado recibiendo las felicitaciones de sus incontables amigos. Matthew Brush, ilustre financiero, encabezaba un grupo de destacadas figuras donde se encontraban Walter Chrysler, magnate de los automóviles, Hope Hampton, estrella de cine, su marido Jules Brutalego, John McGraw, manager de los Gigantes y Frank Hugue, Alcalde de Jersey City.

Pancho logró una buena delantera en su pelea y se las arregló de manera que atacó sin piedad a Klick hasta ganarle la decisión, pero como casi ocurre siempre, los Jueces dieron tablas la pelea, premiando la resistencia de Klick.

Jimmy Johnston, empresario del Garden, daba vueltas alrededor del ring entusiasmado asegurando que el anfiteatro no se había visto jamás en esas condiciones. Jimmy tenía por qué sentirse satisfecho. Muchos habían asegurado que el programa era un fracaso, y resultó todo lo contrario.

LLEGA DEMPSEY

En estos momentos llegó Jack Dempsey, y después de estrechar la mano con más de cien personas que le salieron al paso, se ocultó detrás de algunos conocidos para poder llegar a su asiento del palco de la prensa sin ser visto. Allí se reunió con William Carey, presidente del Madison Square Garden, y juntos estuvieron departiendo por espacio de 10 o 15 minutos. ¡Un momento! No sean mal pensados. No hablaron de futuras peleas. Dempsey no está planeando ningún nuevo come-back.

En un bout a cuatro round extra ofrecido para entretener más a la concurrencia, Joe Dogerthy, de 126 y media derrotó a Maxie Leiner, de 131.

M.E.C.D. 2016

SE INICIA ESTA NOCHE LA TEMPORADA EN EL FRONTON JAI-ALAI

172 EMBARCACIONES EN LA JUSTA NACIONAL DE BOTES MOTORES EN EL RIO SAGINAW

SPORTS — DIARIO DE LA MARINA — SPORTS

AÑO CIEN — LA HABANA, SABADO, 8 DE OCTUBRE DE 1932 — PAGINA QUINCE

Celebrará dignamente el Club Hípico la fecha del 10 de octubre con gran programa

Ese día se correrá el Club Hípico de Cuba Championship, a milla y dieciseisavo con premio de $300 y cuotas para ejemplares de 3 o más años. Competencia para sprinters también

Clamoroso éxito corresponderá a los plausibles esfuerzos del Club Hípico de Cuba para festejar dignamente la fecha patriótica cubana del Grito de Yara el lunes próximo en Oriental Park.

Encabeza el clásico programa turfista del 10 de octubre el estelar Club Hípico de Cuba Championship a milla y dieciseisavo, con premio de $300 y cuotas para ejemplares de tres o más años, que será celebrado por vez primera en Cuba.

Cuenta el gran estelar del lunes próximo con estímulo adicional de artística copa de plata que será entregada al dueño del ejemplar ganador. Pasará esta copa en definitiva a poder del dueño de pur sang que la ganare tres veces.

La copa de plata, verdadera obra de arte, se exhibe en las vitrinas de «El Encanto» la popular tienda habanera.

CARLOS MANUEL DE CESPEDES MEMORIAL

En honor del héroe y mártir de las libertades cubanas Carlos Manuel de Céspedes será discutido el semiestelar que en el cuarto episodio deleitará a la muchedumbre de hípicos en Oriental Park el próximo lunes. Se trata de un evento para sprinters de todas edades con premio de $200 y cuotas a cinco y medio furlongs. Este como el estelar será por vez primera discutido en Oriental Park.

PROGRAMA TURFISTA QUE HACE RECORD

Seis de los siete justas que componen el programa turfista extraordinario del próximo lunes en Oriental Park serán discutidos a más de la milla. Esto constituye un record genuino del turf criollo, raras veces igualado en cualquier hipódromo del mundo.

BRILLANTE JORNADA DE TURF

Diversos factores contribuyen al éxito sportivo y social que habrá de corresponder al Club Hípico de Cuba en la función monstruo organizada para el lunes próximo en Oriental Park.

Caballistas de perfecto acuerdo con los técnicos de la institución turfista criolla han correspondido con muy valiosa cooperación para dichos gratos fines.

Lo más escogido de cada división marchará al post en cada uno de los siete eventos que figuran en el clásico programa del lunes próximo en Oriental Park.

REHABILITACION DE JOCKEYS

Y para contribuir al mayor auge de la grata jornada turfista los stewards del Club Hípico de Cuba acordaron oportunamente conceder el próximo lunes la rehabilitación completa de los jockeys suspensos Oscar Pernia, Stanley Lipiec y Henry González, medida que hípicos y caballistas acogieron con gran entusiasmo por lo que la actuación de tan sobresalientes jinetes significa para el mayor lucimiento de las grandes justas que se avecinan.

BUENOS APERITIVOS HOY Y MAÑANA

Deleitarán a los amantes de luchas entre nobles pur sang dos atractivos programas hoy sábado y mañana domingo en el bello hipódromo de Oriental Park, como magníficos aperitivos del gran banquete turfista que les será servido por el Club Hípico de Cuba en la magna función del lunes próximo.

No figura en el programa de esta tarde en Oriental ningún stake o evento de gran premio pero abunda el material equino que produce emocionantes contiendas y movido interés especulativo con buenas perspectivas

EL LIBRITO DE JOSE MARTEL

José Martell, el racing secretary todo actividad guen exponente de la doctrina de que triunfa el que se propone hacerlo, tras la ardua faena de acondicionar los magníficos programas turfistas que tan grata acogida merecen entre los asiduos a Oriental Park resto a su robustiana anatomía muchas horas de plácido descanso nocturno para brindarnos su última producción, folleto descriptivo de las hazañas de cada contendiente en el gran estelar de la jornada turfista del lunes próximo en Oriental Park, día en que habrá de proceder a distribuirlo gratis entre los cuantiosos feligreses del fascinante sport.

BUEN MENU TURFISTA PARA ESTA TARDE

Siete eventos, uno de la ruta trasatlántica que cerrará la fiesta a milla y un deciseisavo y los seis restantes para sprinters, componen el atractivo programa de turf dispuesto para esta tarde en Oriental Park

Abren los acontecimientos de hoy en Oriental Park los juveniles de clase en seis furlongs. A estos siguen buenos ejemplares de cuatro o más años a igual distancia; a cinco y medio se baten entre otros buenos Fauquier,s Pride; Justiciary; Flying Sixty y Chilonsa.

Es bueno el grupo que en la cuarta se bate a cinco y medio, con Hamhocks, Doc Conner; Teedup y Preciuos Ann en el elenco. La quinta cuenta con Curt; Bee Jay; Unstained y dignos rivales de estos; en la sexta van Stefans Lass; Talomond el debutante Sauf y otros de clase probada. La del cierre a los tramos de la travesía pondrá en acción a Czarist, Lady Hay, Leah Jane; Carloman; Ravine; Ulverston y Red Likker, grupo con flus para producir emocionante contienda.

ESTRELLAS DE MIKE VS. CUBAN STARS LEVANTARAN LAS CORTINAS DEL BASE BALL GRANDE EL DOMINGO EN EL VEDADO

Será una serie de cinco o siete juegos que se celebrará bajo los auspicios de la Liga General que preside el Dr. López del Valle, jugándose el domingo, 10, y Día de la Raza en Calzada y 12

HOY LLEGAN LOS CUBAN STARS CON JOSE M. FERNANDEZ

Con el arribo de Miguel (Mike) Angel González, el assistant de Gabby Street en el San Luis Cardenales, comienza a animarse el sector del base ball profesional en esta ciudad capitoleada. Mike llegó el sábado retropróximo y desde entonces que ha estado orientándose para encontrar la mejor forma de levantar cuanto antes las cortinas del base ball grande de invierno.

Y parece que el entusiasta habanista, el enorme catcher de los Claveles Rojos, ha dado ya con la piedra angular. Por lo pronto y como introito, organiza una serie que lo mismo puede ser de cinco que de siete juegos, la que ha de tener lugar en los grounds de Calzada y 16, en los conocidos terrenos que en el aristocrático barrio habanero posee el Vedado Tennis Club.

Hoy se esperan los Cuban Stars procedentes de los Estados Unidos donde han rendido una formidable y gloriosa labor basebolera a las ordenes del popular receptor almendarista José María Fernández, los Cuban Stars han de ser los contendientes en la serie de las Estrellas de Mike, que así se ha de llamar el fuerte y combativo conjunto de Miguel Angel González que ha de lucir el color rojo como divisa.

La serie de Estrellas de Mike y Cuban Stars dará comienzo el entrante domingo, día nueve de octubre, en los terrenos del Vedado Tennis Club, según decimos al comienzo de esta información, y los precios de admisión no obstante la calidad de los players integrantes de las novenas, han de estar al alcance de todos los bolsillos, por escuálidos que se encuentren. La entrada a glorieta será de 30 centavos, y la de sol a 15 centavos contando en ambas con el impuesto.

Presentarán los Cuban Stars un cuerpo de pitchers muy en training, muy fogueado después de los meses que se han pasado lanzando bultos postales a los más destacados big leaguers de color, famosos jeringuilleros que son, la mayoría de ellos, muy conocidos de nuestros fanáticos por haber actuado en esta ciudad muchas veces en distintas series y competencias.

En las Estrellas de Mike veremos a Adolfo Luque, el que hace algún tiempo no se deja ver del fanatismo criollo actuando desde la lomita y que ahora, con brios renovados, nos ha de presentar Mike, probablemente en el juego de apertura.

Los Cuban Stars se encuentran integrados por los jugadores siguientes: J. M. Fernández, catcher y manager.

Abreu, pitcher.
Fabré, pitcher.
Raúl Alvarez, pitcher.
R. Fernández, pitcher.
Pepín Pérez, 1b.
Solís, 2b.
Arango 3b.
Cando López, lf.
Alejandro Oms, cf.
Morales (el mulo) rf
Massip, utility

ESTRELLAS DE MIKE

Adolfo Luque, pitcher.
Tiant, pitcher.
C. Gálvez, pitcher.
J. Ekelson, pitcher.
Couto, catcher.
J. Rodríguez, 1b.
O. Rodríguez 2b.
J. Olivares, ss,
Correra, 3b
Estalella, 3b
O. Estrada rf.
Salazar cf.
Etchegoyen lf.

Esta serie de base ball profesional estará bajo los auspicios de la Liga General de Base Ball que preside el doctor López del Valle, nuestro gran fanático organizador y sostenedor del base ball de altura en todos los tiempos modernos del Emperador. Los juegos darán comienzo a las 2.30 de la tarde, estando señalados los tres primeros para los días 9 (domingo), 10 lunes y 12 Día de la Raza.

Ya lo saben los entusiastas, los que esperan pacientemente la llegada del invierno para encontrarse con sus players favoritos, el domingo próximo se levantarán las cortinas del base ball profesional en Calzada y 16 en el Vedado.

G. P.

Teléfonos-Fortuna y sus jugadoras

Esta tarde se va a celebrar una reunión en la sección de sports de este diario a fin de conocer las inscripciones que presentarán los equipos del Fortuna y Teléfonos para la gran serie femenina de basket ball que comenzará el día trece, jueves próximo, en el floor del Club Deportivo Asturias.

Los señores Blanco y Villegas deben asistir a las seis y media de la tarde con el objeto indicado y de acuerdo con lo convenido. Se presume que los dos teams enviarán a la ucha a sus mejoras jugadoras y que vamos a presenciar el evento más reñido que se ha celebrado en Cuba entre equipos femeninos.

El gran Trofeo «Tennis Goliath» que se discute se ha comenzado a exhibir en las vidrieras de «El Encanto». Los equipos masculinos del Deportivo Asturias y Círculo Dental, que ocuparán los primeros turnos de los programas femeninos discutiéndose siete medallas de oro en una serie de cinco-tres, siguen con entusiasmo su entrenamiento. Los «asturianos» presentarán dos nuevos players: Zudaire y Gil y los Dentales contarán con los servicios de Luis González y Héctor Muñoz.

LUIS LORET DE MOLA LIDER DEL MARATON ACUATICO DE LA "Y"

El big boy villaclareño mantiene un tiempo excelente en las 642 piscinas que ha nadado. Notas

(Por GALIANA)

Luis Loret de Mola que vino desde Santa Clara hace una veintena de años para sentar sus reales en la capital, es ahora el nuevo líder de los nadadores que participan en el quinto maratón acuático de la Asociación Cristiana de Jóvenes. El Big Boy villaclareño ha aparecido hasta ahora en un total de 642 piscinas en las cuales ha invertido 3 horas. 19 minutos con 51 segundos. Mola se encuentra todavía muy grueso para considerarse otra vez en forma olímpica, pero la presencia de flojos rivales en las 23 millas en que está incluído le hacen aparecer como seguro candidato al triunfo.

Carlos López, a quien le viene gustando mucho el «Derby», aparece segundo en el evento, en tanto que Colomar es tercero con un tiempo de 3 horas y buena fracción en los 623 tanques que ha nadado.

Luis Perdices y Jorge Auyanmat se han retirado de la competencia, en tanto que Nero Chink Pratt está buscando la manera de abrirse paso para nivelar su situación.

OCHO MILLAS

En el grupo de las ocho millas aparece M. Pérez como líder, con un total de 149 minutos empleados en 44 tanques que ha nadado y a continuación le siguen: E. Bueno, el prolongado «Mancuso» y uno de los tantos Hernández que han venido al mundo, que está sospechando la posibilidad de retirarse.

En las cinco millas aparece como líder el entusiasta Bassart, que ha empleado 73 minutos, 4 segundos en 231 tanques que ha nadado, pero el pequeño Auyanmat, se mantiene esperanzado en segundo puesto con un promedio aceptable, en tanto que Arocha se ha retirado completamente del evento.

DE A PECHO

El encarnizado duelo de Pinochet y Pancho Baz Fournier sigue desarrollándose con interés en las 5 millas de pecho. Pinochet se mantiene al frente de la procesión registrando promedios muy elevados, pero Pancho Baz le sigue a la zaga y «Shangai mediante», espera venir de atrás para apoderarse del primer lugar. Julio Navarro se limita a seguir a la procesión en tercer puesto.

En las cinco millas de espalda el duelo de Monseu Eaguen contra Manolo Barrios siguen desplegándose en forma espectacular, apareciendo Barrios al frente con un tiempo inmejorable.

En la milla compiten cinco novatos del swin, siendo el parlanchín Figueras el líder del evento. Reyes está segundo, René Menéndez Barbier tercero y el polaquito Wolf cuarto.

LA FIESTA DEL QUINCE

Para el sábado 15 de este mes se anuncia una gran fiesta bailable en la Asociación Cristiana de Jóvenes. Los muchachos la han llamado «Una noche en la Guay...» y están haciendo múltiples preparativos a fin de que esa noche Cristiana deje recuerdos imborrables. Habrá son música americana y todo cuanto suele darse en los bailes de sociedades jóvenes. Se están repartiendo muchas invitaciones y esto garantiza un «quorum perfecto» a la hora de tocarse el primer waltz. Usted podría obtener también su invitación. Todo lo que tiene que hacer es, ir hasta la Guay, encontrar un amigo que sea socio y pedírsela. Quizás no le pese después el acudir a la fiestecita...

VEASE más SPORTS en la Pág. DIECISIETE

Todo listo para la apertura de la temporada en el viejo frontón que se celebra hoy

Dos series de pelotaris, cubanos y españoles de Vasconia completan un amplio e intenso cuadro. Se esperan, como es natural grandes sorpresas. El ensayo de ayer noche,

Ayer, en cuanto hizo fondo y lanzó el ancla el trasatlántico Habana, echaron pie a tierra los que hoy comenzarán a dar sus papazos bobos, los pelotaris de Vasconia «que andan», que en conjunción fraterna con los pelotaris del **patio**, iniciarán, continuarán y terminarán—a ser posible con la mayor brillantez para el deporte—la temporada que se abre hoy, por la noche, en Lucena y en Concordia, a las ocho y media; hora de gran embullo y rebumbio para todo fanático que lo sea por antiguedad y por el correspondiente título.

Los que llegan, llegan sanos, salvos, encantados de volver a la Habana y a su comarca, que conocen y dominan como Vasconia propiamente; todos llegan cantando un himno a la República Española y a sus prohombres, de los cuales dicen que pelotean—políticamente parlando—como los fenómenos de cancha y cesta. Y cuando comparan a Manolito Azaña con Eusebio Erdoza, se sonríen y hasta se carcajean. El barco—agregan—no dió ni un sólo cabezazo; el mar un plato con agua tibia y el cielo azul, azul, azul. Todo el viaje. Naturalmente, el mar, el barco y el temporal, sabían que perdían el tiempo; pues cada pelotari navega con dos docenas de cestas que son otros tantos salvavidas en caso de naufragio. El pelotari siempre flota.

Así que echaron pie a tierra pusieron la proa del fotingo hacia Concordia y Lucena. Antes hicieron alto en el restaurante Fénix y en breve y certero peloteo acabaron con los víveres y «beberes» de la casa. Y los fanáticos que rodeaban el palacio de los tontos, les tocaron una ovación, que se torcará en silbido y pateo para el cestista que hoy pierda los pieses y paragüe lo suyo. Que la amistad no tiene nada que ver con el deporte, sus triunfos y sus derrotas. Y al que Dios se la de que San Pedrito se la bendiga.

Emilio que oyó esto nos dió el programa de la función inaugural de hoy sábado y para que los fanáticos se vayan enterando lo entrometió en aquestos renglones con la mar de gusto y fina voluntad:

Primer partido, a 25 tantos; a sacar ambos de nueve y medio cuadros; blancos, Aguiar y Escarza, contra los azules, Creus y Solá.

Primera quiniela; entrarán en la liza Ochoa, Morales, Martín, Creus, Aguiar y Arrondo.

Segundo partido; gran estelar de la noche; a treinta tantos; a sacar ambos del cuadro nueve y medio; blancos, Motrico y Arriola, contra los azules, Lizarraga y Areitio.

Segunda quiniela; Celaya, Millán, Maguregui, Urizar, Echevarría y Tomás.

Partido tercero y cierre; a treinta tantos; a sacar ambos del cuadro nueve y medio; blancos, Urizar y Llano, contra los azules, Millan y Echeverría.

Me da el corazón que lo tengo de grande como un ladrillo refractario, que hoy en Concordia se jugará pelota por todo lo alto, lo bajo, de pared a pared, de remate al contrarremate, de bote—pronto al bote—corrido y del frontis al rebote, y vuelta a empezar.

Todos los pelotaris ensayaron anoche, cabe la luz esplendorosa, y todos están en buena forma, y si algún fanático sale hoy desformado que no piense en ello y que vuelva mañana domingo.

Ya está, pues, el café.

Lo sirven hoy, a taza entera, en Concordia y Lucena, el Palacio del Jai-Alai; el cemento del honor donde jugaron mejores y más formidables partidos los más grandes pelotaris artistas.

¡Aurrerá!

F. R.

Programa oficial para la función de esta noche a las 8 y media

Primer partido a 25 tantos.—**AGUIAR** y **ESCARZA**, blancos contra **CREUS** y **SOLA**, azules. A sacar ambos del cuadro 9 y medio, con ocho pelotas finas.

Primera quiniela a 6 tantos.—**OCHOA, MORALES, MARTIN, CREUS, AGUIAR, ARRONDO.**

Segundo partido a 30 tantos. **MOTRICO** y **ARRIOLA**, blancos, contra **LIZARRAGA** y **AREITIO**, azules. A sacar ambos del cuadro 9 y medio, con ocho pelotas finas.

Segunda quiniela a 6 tantos. **CELAYA, MILLAN, MACUREGUI, URIZAR, ECHEVERRIA, TOMAS.**

Tercer partido a 30 tantos. **URIZAR** y **LLANO**, blancos contra **MILLAN** y **ECHEVERRIA**, azules. A sacar ambos del cuadro 9 y medio, con ocho pelotas finas.

SELECCIONES DE PHAR LAP

PRIMERA CARRERA.—RECLAMABLE

6 furlones. Para ejemplares de dos años y más.
PREMIO 165 PESOS
SANSIXTY tiene la preferencia.

Sansixty	111	Corre muy bien la distancia
Billy McIntyre	112	Parece el contrario a batir
Fair Brand	112	Buen chance en la carrera

También correrán: El Polar, 112; Check Out, 106 y Camagüey, 111.

SEGUNDA CARRERA.—RECLAMABLE

6 furlones. Para ejemplares de 4 años y más.
PREMIO 165 PESOS
SANDALS tiene la ventaja.

Sandals	109	Si arranca rápido debe ganar
Belgium	110	Siempre lo han guiado bomberos
Sam Slick	117	No siempre corre igual en fango
Two Bills	115	Una posibilidad de sorpresa

También correrán: Pals Meadows, 112; Elmer H. 117; Dark Dawn, 111; Hold On, 108; y Paddy Flahetry, 117.

TERCERA CARRERA.—RECLAMABLE

5 1—2 furlones. Para ejemplares de tres años y más.
PREMIO 165 PESOS
FLYING SIXTY se destaca.

Flying Sixty	111	Es hijo de Flying Ebony
Fauquiers Pride	112	Lo ha hecho muy bien en natilla
True Play	105	Sus mejores en fango.

También correrán: Thistle Evie, 110; Justiciary, 112; Chilonda, 104 y Irnisfail, 107.

CUARTA CARRERA.—RECLAMABLE

5 1—2 furlones. Para ejemplares de tres años y más.
PREMIO 165 PESOS
HAMHOCKS en una gran forma.

Hamhocks	110	Todas sus últimas excelentes
Precious Ann	107	La distancia la corre bien
Bunama	107	La única pista que corre

También correrán: Teedup, 112; Running Girl, 109; Brown Mole, 107 y Doc Connor, 112.

QUINTA CARRERA.—RECLAMABLE

7 furlones. Para ejemplares de tres años y más.
PREMIO 165 PESOS
CURT es un gran fanguero.

Curt	111	Tomará la punta y cojanlo
Infi Shot	116	Mucho peso para éste.
Clemmie	117	Pasmó en su última.
Cut Bush	107	La pista que mejor corre

También correrán: Bee Jay, 116; Unstained, 106 y Vivian Wright, 115

SEXTA CARRERA. HANDICAP RECLAMABLE

5 furlones. Para ejemplares de todas las edades.
PREMIO 165 PESOS
FILM en una justa difícil.

Film	114	Corre la pista y soporta peso
Tryor	108	Mucho chance en la pista
Ugly Mug	104	Siempre anda cerca del final
Ruth Marie	112	Muy majadero en la tira

También correrán Easter Hero, 103; Uncle Sam, 96; Stefans Lass, 109 Talomond, 110 y Sauf, 108.

SEPTIMA CARRERA.—RECLAMABLE

Milla y Dieciseisavo. Para ejemplares de 4 años y más
PREMIO 165 PESOS
CZARIST luce un robito.

Czarist	115	Con buena monta debe pasear
Red Likker	108	Un contrario con probabilidades.
Carloman	105	La distancia larga para este
Lady Hay	107	Muy subida de grupo

También correrán: Ulverston, 110; Leah Jane, 100 y Ravine, 103.

Stadium Cerveza Tropical

BASE-BALL
SABADO 8 a las 2 p. m.
Homenaje al player IZQUIERDO

COLUMBIA vs. BILLIKEN
E. DE BEJAR contra el vencedor del anterior
PRECIO $0.05

DOMINGO 9 a las 2 P. M.
E. de Bejar vs. T. Paredes
T. Paredes vs. T. Fariñas

LUNES 10 a las 3 P. M.
T. Fariñas vs. T. Paredes
PRECIO $0.05

TOME CERVEZAS
TROPICAL Y CRISTAL
CLARA — EXTRA-CLARA

Tratemos de Algo

Nueva York, octubre 4 de 1932
Sr. Guillermo Pi.
Línea 150, Vedado.

Mi querido Pi: De acuerdo con lo que te prometí al embarcarme, aquí van unas líneas dándote cuenta de mis impresiones de la Serie Mundial. Líneas que más que para publicarlas, las estimo de satisfacción íntima para el amigo cronista de tantos años que sabrá, mejor que yo, lo que tiene que hacer con ellas, si darlas al lector con el aderezo que llevan, o variarles la sazón, pero de todas maneras servirán para demostrarte que «lo prometido es deuda» y que al remitírtelas dejas de ser mi acreedor.

Recordarás la conversación que sostuvimos en el muelle de la P & O. un tanto apurada por cierto al tener que dedicar esos momentos a los amigos que llegaban a despedirme, y también al arreglo final de mis papeles, lo que hay que realizar de manera personal ante los delegados aduanales y de la compañía de vapores. Recordarás que, no obstante tal premura, te dije que mi opinión era que los Yankees del coronel Ruppert ganarían fácilmente la serie a los Cubs, a lo que tu asentiste agregando que «no les dejarían poner los pies en el suelo»; afirmación que por ser hecha por ti, para quien los deportes no guardan secreto alguno, la tuvep resente desde el primer match al último, y así se lo comuniqué a Luisito Angulo, mi admirable secretario y a la vez uno de los fanáticos más apasionados que ha conocido el base ball.

Yo no puedo estar muy al tanto de los juegos que se celebran en ambas ligas mayores desde el mes de abril al de octubre de cada año, tú sabes bien que mis muchas ocupaciones no me lo permiten, pero no por eso dejo de interesarme todas las mañanas, mientras me desayuno, con el periódico a la vista, por lo que ocurre en los dos grandes circuitos.

El descenso del San Luis Cardenales fué cosa que me llamó la atención. ¿Quién se hubiera imaginado que un club que terminó campeón del mundo, con el mejor pitching staff y disponiendo de magníficos bateadores habría de terminar en la segunda división en la temporada próxima? Igual o parecida desilusión me causaron los Atléticos del Connie Mack que habían hecho de su campaña por el campeonato un paseo triunfal al frente de la Liga Americana... Pérdidas de jugadores al sufrir lesiones o enfermedades, algunos players muy valiosos que fueron cambiados a otros clubs y que hicieron pesar en gran manera su ausencia, como ocurrió en el caso de Chas Hafey, enviado por los Cardenales, en una transacción, al Cincinnati. La vuelta a su clase de Pepper Martín, el «fuego fatuo» de la serie de 1931, etc., etc.

Era lógico suponer, en vista de la pobre actuación del San Luis y de la inmerecida aparición del Chicago Cubs en el primer peldaño de la Liga Nacional, que los famosos rompecercas de mi grande y buen amigo el coronel Ruppert, que de tamaño tan colosal habían lucido en toda su campaña del actual año desbaratando la pelota contra las cercas de los parques y muchas veces llevándoselas en claro, ganarían sin susto y con facilidad extrema la corona de campeones de 1932.

Con tal composición de lugares fija en el magín, aparecí en el Yankee Stadium en compañía de Angulo siendo acomodados en el palco del presidente de los Yankees, desde donde presenciamos los juegos. Aunque en el primer match el New York no dió la medida de todo lo que era capaz, el resultado de ese primer encuentro sirvió para robustecer la opinión que me había formado, el juicio si mejor cabe, de la capacidad combativa de uno y otro team, terminando la contienda en la forma que todos conocemos.

Julio Blanco Herrera

He de decirte que la famosa yunta de los Mulos de Manhattan, como tú les llamas, Babe Ruth y Lou Gehrig, se han ganado una vez más la inmortalidad con sus tremendos y oportunos batazos. Ellos han sido los héroes de la jornada, y este público, el más deportivo del mundo, les premia levantándoles un altar en cada corazón fanático. Si George Washington o cualquiera de los grandes americanos de la epopeya libertadora resucita y se muestra en el Yankee Stadium a la admiración de sus conciudadanos, con toda seguridad que no recibe ovación mayor que la tributada a estas dos altas cumbres del base ball. Y no es que hayan dejado de lucir otros bateadores yankees, lo mismo que su cuerpo de pitchers, que no perdió un solo juego, pero el famoso Bambino y Gehrig, su compañero de correrías por las cercas, se imponen siempre con sus batazos de largo metraje.

Puede que a mi regreso—que espero no ha de tardar—tenga algo nuevo que comunicarte con relación a próximas actividades en el Stadium Cerveza Tropical. Estoy realizando esfuerzos por llevar a los habaneros en la temporada invernal que se aproxima, una o más series de base ball estelar, todo depende de que lleguemos a un acuerdo, que tiene que ser sobre bases económicas y material de primera calidad. Pronto hablaremos.

Recibe un fuerte abrazo de tu viejo amigo

Julio Blanco Herrera.

Por primera vez en su prolongada actuación de hombre de negocios, el distinguido clubman señor Julio Blanco Herrera, presidente de la gran empresa cervecera cubana «La Tropical», ha dedicado un espacio de su tiempo, siempre tan ocupado, a escribir sus impresiones personales, sus puntos de vista en materia deportiva, cabiéndole al DIARIO DE LA MARINA el honor de recoger en sus páginas esas primicias que ofrecemos con gran deleite al público lector en la interesante carta-crónica de la Serie Mundial que antecede.

GUILLERMO PI.

El viejo Connie Mack niega lo de George Earnshaw

Dice que no es cierto que vaya a cambiarse con Bishop por Ferrell al Cleveland

FILADELFIA, octubre 7. (INS).—Connie Mack, veterano líder de los Atléticos de Filadelfia, negó hoy que tuviese alguna intención de cambiar al pitcher George Earnshaw al Cleveland Indians por Wesley Ferrell o cualquier otro pitcher de la Liga Americana.

En estos últimos días se había dicho que los Atléticos pensaban cambiar a Earnshaw y Bishop por Ferrell, pero Mack ha negado rotundamente que hubiese pensado tal.

«Bing Miller se quedará posiblemente con nosotros—dijo Mack—pero mi outfield de 1933 presentará a Louis Finney en el left field, Roger Cramer en el center y Big Boy Coleman en el right.»

Mack confesó que el entrenamiento hecho por Earnshaw en Hot Springs le había perjudicado, razón por la cual «todo jugador que juegue para los Atléticos tendrá que entrenarse en Fort Myers o dejar de jugar a la pelota.»

172 DRIVERS EN UNA GRAN JUSTA DE MOTORES BOAT

Representan a 24 Estados distintos y 101 ciudades. La primera prueba es hoy

BAY CITY, Michigan, octubre 7. (US)—El grupo más grande de competidores que se ha inscripto en una competencia nacional de velocidad en botes motores se encuentra actualmente en las márgenes del río Saginaw, preparándose para la primera prueba oficial que tendrá lugar mañana.

Ciento setenta y dos drivers, representando a 24 Estados distintos y 101 ciudades aparecieron hoy en las costas por la tarde para realizar pequeños ejercicios preliminares a las pruebas de eliminación.

Los campeones divisionales de otros Estados, que clasificaron para la prueba final después de eliminaciones locales, están incluídos en la lista de contendientes y todo parece indicar que la primera regata de mañana ha de resultar de grandísimo interés.

La primera competencia tendrá lugar a las diez de la mañana, y después se seguirán ofreciendo pruebas hasta el domingo.

SUSCRIBASE AL Diario de la Marina

M.E.C.D. 2016

REPUBLICA DE CUBA

Junta Municipal Electoral

HABANA

ANTONIO QUIROS CORBELLA, Secretario de la Junta Municipal Electoral del Distrito Central de la Habana. CERTIFICO: Que por resolución de esta Junta de fecha catorce de septiembre de mil novecientos treinta y dos y de acuerdo con lo dispuesto en el artículo 76 del Código Electoral (párrafo noveno) se dispuso la publicación de la siguiente división de colegios Electorales, número de electores y locales asignados a cada uno de dichos colegios para su funcionamiento el día primero de noviembre de mil novecientos treinta y dos.

ARROYO APOLO

1—ABAD - ALVAREZ MURIA	386 Porvenir No. 67 E. P. No. 5
2—ALVAREZ NAITE - ALZUREDO	380 Milagros No. 124 E. P. No. 10
3—BABE - BOMBALIER	373 10 de Octubre No 418 E. P. No 40
4—BONAFONTE - CAÑIZARES	391 Santa Catalina No. 2 E P No 57
5—CAO - CEVEDO	376 10 de Octubre No 628 E P No 62
6—CID - CURRUL	363 10 de Octubre No 585 E P No 70
7—CHACON - DOMINGUEZ	396 Cortina y Patrocinio E. P No 78
8—DON - FERNANDEZ LLORENS	379 E. Palma No. 120 E. P. No. 82
9—FRDEZ. MACIA - GANDULFO	378 S. Francisco No 101 E P No. 96
10—GARARA-GODINEZ	383 Dolores No 320 E. P No 93
11—GODOY - GONZALEZ RUIZ	380 Enamorados No 33 E P No. 97
12—GONZALEZ SAAVEDRA-HERNANDEZ FUNDORA	379 Luis Estevez esq. J. Delgado y Goicuria E. P No. 28
13—HRNDEZ. GARCIA - INIGUEZ	378 Calle 10 No 7 esq a Dolores.
14—YOFRE - L. FRASQUIERE	386 Dolores No. 497
15—LOPEZ GARCIA - MARRUZ	389 Concepción No 217
16—MARTEARTU - MENDOZA	371 10 de Octubre No 799
17—MENENDEZ - MORENTE	382 Patrocinio s-n esq J Delgado y Goicuria
18—MORERA - ORTEZA	395 Paz «G» esq. S. Bernardino y Zapotes.
19—ORTIZ - PEREZ AZCUI	386 Porvenir No. 28
20—PEREZ BAEZ - PINZAS	379 Milagros No. 128
21—PIÑA - RAPOSO	381 Carretera de Managua No. 7 barb
22—RASCAETA - R. FRANQUIZ	383 Lawton No. 19 esq. a Concepción
23—RODRIGUEZ GAR. - RUIBAL	387 C. 13 letra A. esq. Dolores y Tejar
24—RUIZ - SERRA	397 Santa Catalina No 41
25—SERRANO - TORRES MEDINA	389 Espadero No. 2 esq. a Avellaneda Reparto «La Floresta»
26—TORRES MENIER-VALLEJO	393 Pocito No. 2
27—VALLIN - ZUNIGAS	393 San Francisco «C» esq. San Lázaro y San Anastasio.

TOTAL DE ELECTORES: 10.353

ARROYO NARANJO

1—ABA - BA	327 Reparto Los Pinos E. P. No. 9
2—Be - COR	361 Reparto Los Pinos E. P. No. 31
3—COS - FE	341 Real No. 103 E. P. No. 45
4—FI - GON	335 Finca Belinda E P. No. 69
5—GOR - LAM	337 Wulbury e. a Coliseo E. P. No. 74
6—LAN - MAR	311 Reparto Montejo C. Bejucal s-n E. P. No. 79
7—MAS - PA	327 Rep. S. J. Guasimal E. P. No. 84
8—PE - RI	329 Repto. Los Pinos E. P. No. 91
9—RO - TE	386 Carmelina No. 6 Reparto Vieja Linda E. P. No 95
10—TI - ZUZ	379 Reparto «La Esperanza» E. P. No. 17

TOTAL DE ELECTORES: 3.433

ARSENAL

1—ABA - DI	307 Corrales y Economía. Asilo Nocturno, altos, hombres.
2—DO - LI	307 Cárdenas No. 70 ant.
3—LO - PO	288 Cienfuegos No. 72 ant.
4—PRA - ZUZ	318 Misión No. 21 ant.

TOTAL DE ELECTORES: 1.220

ATARES

1—ABA - CAM	347 M. Gómez No. 501 E. P. No 59
2—CAN - FA	358 San Ramón No. 20
3—FE - HA	353 Omoa No. 59
4—HE - MAN	318 Vigía No. 21½
5—MAR - PEÑ	382 Fernandina No. 115
6—PER - RU	394 Vigía No. 24
7—SA - ZUZ	388 San Joaquín No. 31

TOTAL DE ELECTORES: 2.540

CALVARIO

1—ABA - GAN	303 Real No. 42 E. P. No. 47
2—GAR - NO	309 Choir. del Calvario E. P. No 63
3—NU - ZUZ	347 Reparto Mantilla E. P. No. 83

TOTAL DE ELECTORES: 959

CASA BLANCA

1—ABA - JE	313 Sevilla No. 91 E. P. No 38
2—JI - ZUZ	295 Artes No 52

TOTAL DE ELECTORES: 608

CAYO HUESO

1—ABA - BE	314 Hospital No. 11 «C» ant. Casi esquina a San Rafael
2—BI - CRU	336 San José No. 116 ant
3—CU - FE	310 Hospital No. 11 «A» ant. entre San José y San Rafael
4—FI - GU	343 San José No 113½ ant.
5—HA - LO	362 Espada No. 43 por San José
6—LU - MON	309 San José No 173 mod.
7—MOR - PE	328 San Rafael No 139 «E» ant.
8—PI - ROLL	349 San José Nn. 126 mod.
9—ROM - TI	310 Hospital Nn. 30 ant. esq. San Rafael y San Miguel
10—TO - ZUZ	317 S. Rafael No. 154½ ant. as. No. 1

TOTAL DE ELECTORES: 3.278

CEIBA

1—ABA - DRA	391 Suárez No. 57 Edif. Municipal
2—DU - LA	394 Apodaca No. 42 ant.
3—LE - RA	383 Apodaca No. 56 ant.
4—RE - ZUZ	372 Suárez No. 54 ant.

TOTAL DE ELECTORES: 1.540

CERRO

1—ABA- AZU	355 Calz. del Cerro No 563 E.P. No. 2
2—BA CAM	326 Calzada del Cerro No. 526 por La Rosa E. P. No 36
3—CAN CRU	327 Calz. Cerro No. 522 E.P. No. 37
4—CU - FA	353 Chaple y Esperanza E. P. No. 64
5—FE - GAR	364 Tulipán No 12 E P No. 72
6—GAS - HA	336 Chaple y Esperanza E. P No 77
7—HE - LA	360 Escuela del Hogar. Cerro No. 613
8—LE - MAR	356 Asilo Menocal. Kinderg. No. 61
9—MAS NO	336 Florencia No. 43
10—NU PE	354 Calzada del Cerro No. 530
11—PI ROCH	351 Calzada del Cerro No. 747
12—ROD SAN	388 Salvador No 39
13—SAR UZ	328 Faigueras No. 3
14—VA ZUZ	362 Palatino No. 21

TOTAL DE ELECTORES: 4.896

COLON

1—ABA - CA	343 Virtudes No. 60
2—CE - GOM	328 Aguila No 44
3—GON ME	348 Blanco No. 41
4—MI RI	322 Animas No. 41
5—RO - ZUZ	374 Concordia No. 1 «E»

TOTAL DE ELECTORES: 1.715

CHAVEZ

1—ABA- CA	356 Figuras No 10
2—CE GA	344 Campanario No. 228 D. Munic.
3—GE LI	309 Tenerife No 66
4—LO PA	338 Rastro No
5—PE - RU	317 Gloria No 158
6—SA - ZUZ	349 Tenerife No. 58

TOTAL DE ELECTORES: 2.013

DRAGONES

1—ABA DE	383 Salud No. 48 E. P. No. 25
2—DI HI	367 Escobar No. 170 E. P. No. 30
3—HO PLA	381 Gervasio No. 158
4—PO - ZUZ	398 Salud No. 64 Escuela Sup. Var.

TOTAL DE ELECTORES: 1.529

GUADALUPE

1—ABA - DE	357 Dragones No. 104 E. P. No. 22
2—DI - LA	385 Manrique No. 126 Creche
3—LE PE	354 San Nicolás No. 138
4—PI - ZUZ	382 Dragones No. 37 «A»

TOTAL DE ELECTORES: 1.478

JESUS DEL MONTE

1—ABA - CALL	335 Zapotes y Dolores E. P. No. 6
2—CAM - DON	317 Luyanó No. 50 E. P. No. 42
3—DOR - GI	322 Zapotes y Dolores E. P. No. 65.
4—GO - LA	322 San Indalecio No 15 esquina a Dolores E. P s-n.
5—LE MO	327 10 de Octubre No. 374 E. P. No. 87
6—MU - RA	324 10 de Oct. No. 417. Kindergarten
7—RE - SE	314 Mangos No. 1 «D» entre Delicias y San Luis
8—SI - ZUZ	316 Marquez de la Torre No. 69

TOTAL DE ELECTORES: 2.577

JESUS MARIA

1—ABA - FE	311 Suárez y Diaria E. P. No. 98
2—FI - NO	316 Suárez y Diaria E. P. No. 99
3—NU - ZUZ	337 Aguila No. 256 esq. P. Cerrada y Vives.

TOTAL DE ELECTORES: 964

LUYANO

1—ABA - ARU	365 Cueto y Herrera E. P. No. 29
2—ASA - CAJ	334 Noriega No. 8 E. P. No. 43
3—CAL - COM	328 Guasabacoa y Herrera E P No. 44
4—CON - DI	340 Calle 13 y H, E. P. No. 46
5—DO - FO	342 Serafines y Ulacia, E. P. No. 76
6—FRA GOM	308 S. Felicia y Guasabacoa EP No. 81
7—GON - HEM	317 Granja Delfín E. P. No. 88
8—HER - LEM	387 Teresa Blanco No 49 E. P. No. 89
9—LEN - MAR	380 Luyano No. 104 E. P. No. 41
10—MAS MU	351 Luyanó No. 189 E. P. No. 90.
11—NA PEÑ	320 Marina F. esq. Fábrica Reforma
12—PER RA	376 Luyanó No. 173 ant.
13—RE - ROF	362 Caserío de Luyanó No. 4 kil. 6, junto al Puente Azcoy.
14—ROG SILL	343 Jardín s-n esq. J. Alonso y T. Blanco.
15—SIM - Valdés Lista	323 Carretera de Guanabacoa No. 16
16—VALDES LOPEZ ZUZ	322 J. Alonso esq. J. Abreu e Infanzón.

TOTAL DE ELECTORES: 5.498

MANUEL DE LA CRUZ

1—ABA - CALL	386 Ensenada No. 9 esq Pérez y Rod.
2—CAM - DON	340 J. Rabi No. 25
3—DOR GOM	355 Santa Felicia No. 7 mod.
4—GON LEM	389 10 de Octubre No. 211
5—LEN - MON	391 Jesús Rabi No. 17
6—MOR - POL	398 Villanueva No. 40
7—POM - SA	392 Jesús Rabi No. 52
8—SE - ZUZ	391 Pérez No. 37 mod.

TOTAL DE ELECTORES: 3.042

MARTE

1—ABA - FU	366 M. Gómez No. 28 y 30 EP No. 20
2—GA NO	335 Maloja No. 40
3—NU - ZUZ	373 Manrique No. 173

TOTAL DE ELECTORES: 1.074

MEDINA

1—ABA - BA	357 25 entre C y D,, E. P. No. 50
2—BE - CE	351 25 entre C y D E. P. No. 51
3—CI - FA	355 25 entre C y D Escuela Modelo
4—FE - GI	347 23 y D, Kindergarten No. 14
5—GO - JI	377 25 entre C y D Escuela Modelo
6—JO - MAR	356 Calle 17 No. 253
7—MAS - PAN	379 18 letra «C» esq. 17 y 19
8—PAR - RI	372 23 No. 223
9—RO - SOR	370 G No. 1
10—SOS - ZUZ	371 23 No. 8½ letra «B» entre I y J.

TOTAL DE ELECTORES: 3.635

MONSERRATE

1—ABA - CAP	338 Concordia No. 59. Kinder. No. 70
2—CAR - GAN	327 Virtudes No. 101, mod.
3—GAR - LI	332 Virtudes No. 72 ant
4—LO - PAN	330 San Miguel Nn. 110 ant.
5—PAR - SAM	313 Ave. República No. 270 ant.
6—SAN - ZUZ	342 Campanario No. 66 «E» por Concordia.

TOTAL DE ELECTORES: 1.982

PAULA

1—ABA - HI	377 Habana 163.
2—HO - ZUZ	342 Merced No. 41 ant

TOTAL DE ELECTORES: 719

PEÑALVER

1—ABA - CAP	342 Sitios No. 103 y 105. E.P. No. 67
2—CAR - FU	368 Campanario No. 222 E. P. No. 24
3—GA - LI	365 Sitios No. 84 ant
4—LO - PA	349 Maloja No. 144 ant
5—PE - RU	376 Maloja No. 183
6—SA - ZUZ	363 Concepción de la Valla No. 24

TOTAL DE ELECTORES: 2.163

PILAR

1—ABA - CRU	396 Estevez No. 132 E. P. No. 32
2—CU - GO	372 Monte No. 308 E. P. No. 33
3—GRA - MI	365 Esc. Romualdo de la Cuesta por Estevez
4—MO - ROCH	358 Esc. Romualdo de la Cuesta por Santa Rosa
5—ROD - ZUZ	397 Estevez No. 74. Kinder. No. 41.

TOTAL DE ELECTORES: 1.888

PRINCIPE

1—ABA - BAÑ	314 Quinta de los Molinos
2—BAR - CAP	319 Quinta de los Molinos
3—CAR - DI	363 Laboratorio Wood
4—DO - GAN	305 Calle 4 y 39 Reparto San Antonio. E. P. No. 23
5—GAR - GRU	322 Calle 33 Nn. 16 ent. A y Paseo
6—GU - JO	329 2 esq. a 35 s-n
7—JU - MAR	352 Valle No. 35 esq. a P. Upman.
8—MAS - NO	316 Basarrate No. 17
9—NU - PON	339 Independencia No. 255
10—POR - ROJ	358 Zapata No. 35
11—ROM - TON	304 Zapata No. 19
12—TOR - ZUZ	315 Estrella No. 237

TOTAL DE ELECTORES: 3.936

PUEBLO NUEVO

1.—ABA-BAN	305 Estrella y Xifre, E. P No. 48.
2.—BAÑ-CAR	319 Salud No. 209 y 211 E. P. No. 68
3.—CAS-DRU	333 Escuela de Medicina por Zanja.
4.—DU-GA	343 Esc. de Medicina por Belascoaín.
5.—GE-HE	359 Belascoaín No. 124. E.P. No. 3.
6.—HI-MAN	307 Benjumeda No. 40.
7.—MAR-NO	362 Néstor Sardiñas No. 106.
8.—NU-POM	358 Salud No. 154.
9.—PON-ROF	354 Oquendo No. 36 «B».
10.—ROG-TI	324 Hospital No. 65, esq. a J. Peregrino.
11.—TO-ZUZ	334 Néstor Sardiñas No. 14.

TOTAL DE ELECTORES: 3.698

PUENTES GRANDES

1.—ABA-BA	312 Daoíz No. 28 E.P. No. 18.
2.—BE-CA	310 San Antonio No. 8 E.P. No. 39
3.—CE-FE	362 Calzada de Puentes Grandes s|n. E.P. No. 49.
4.—FI-GO	346 Calz. del Cerro No. 596. E. P. No. 66.
5.—GRA-LA	329 Calz. del Cerro 618. E.P. No. 75.
6.—LE-MI	373 Real No. 51 frente a la Papelera.
7.—MO-PE	366 Habana Park, letra «C» ,entre Manila y San Elías.
8.—PI-ROJ	338 Primelles No. 14.
9.—ROM-TI	296 Primelles No. 60.
10.—TO-ZUZ	293 San Cristóbal No. 9.

TOTAL DE ELECTORES: 3.325

PUNTA

1.—ABA-DI	362 San Lázaro No. 91. E.P. No. 11.
2.—DO-LOP	362 Consulado No. 88 por Colón Barbería.
3.—LOR-PO	357 Industria No. 26 ant.
4.—PRA-ZUZ	395 Refugio No. 43 ant.

TOTAL DE ELECTORES: 1.476

SAN FELIPE

1.—ABA-LA	257 Obrapía No. 37½.
2.—LE-ZUZ	251 Esc. de Comercio, Cuba y Lamparilla.

TOTAL DE ELECTORES: 508

SAN FRANCISCO

1.—ABA-ZUZ	343 Inquisidor No. 32 E.P. No. 8.

TOTAL DE ELECTORES: 343

SAN ISIDRO

1.—ABA-DI	327 Paula No. 65 ant.
2.—DO-LA	330 Bayona No. 16 ant.
3.—LE-PRU	312 Paula No. 84 ant.
4.—PU-ZUZ	347 Conde No. 5.

TOTAL DE ELECTORES: 1.316

SAN JUAN DE DIOS

1.—ABA-GAN	346 Aguiar No. 31 E.P. No. 1.
2.—GAR-NI	333 Aguiar No. 15 E.P. No. 4.
3.—NO-ZUZ	358 Maestranza Artillería por Cuba.

TOTAL DE ELECTORES: 1.037

SAN LAZARO

1.—ABA-CAN	353 Aramburo No. 14 y 16 E.P. No. 16
2.—CAÑ-FA	362 Soledad No. 1-3-5. E.P. No. 27.
3.—FE-GU	390 Príncipe No. 27. E.P. No. 52.
4.—HA-MEL	392 Jovellar No. 7. F.P. No. 53.
5.—MEN-PO	394 Virtudes No. 150 «B» ant.
6.—PRA-SE	386 Concordia No. 161.
7.—SI-ZUZ	389 Hamel No. 260 e|e. Hospital y Espada.

TOTAL DE ELECTORES: 2.666

SAN LEOPOLDO

1.—ABA-CRU	387 Lagunas No. 67. E.P. No. 14.
2.—CU-GRU	373 Concordia No. 111.
3.—GU-MOLL	386 Escobar No. 85 ant.
4.—MOM-ROCH	386 San Miguel No. 182 ant.
5.—ROD-ZUZ	399 Virtudes No. 117 ant.

TOTAL DE ELECTORES: 1.931

SAN NICOLAS

1.—ABA-DO	323 Rayo No. 114 y 116. E.P. No. 21.
2.—DRA-LAM	318 San Nicolás No. 202.
3.—LAN-PO	309 San Nicolás No. 246.
4.—PRA-ZUZ	335 San Nicolás No. 252.

TOTAL DE ELECTORES: 1.285

SANTA CLARA

1.—ABA-LO	378 Habana No. 150 E.P. No. 13.
2.—LU-ZUZ	379 Habana No. 156. E.P. No. 26.

TOTAL DE ELECTORES: 757

SANTA TERESA

1.—ABA-FO	324 Sol No. 111 ant.
2.—FRA-NO	313 Curazao No. 1
3.—NU-ZUZ	331 Curazao No. 24.

TOTAL DE ELECTORES: 968

SANTO ANGEL

1.—ABA-GE	351. Chacón No. 36 ant.
2.—GI-PA	326 Chacón No. 31 ant.
3.—PE-ZUZ	318 Villegas No. 28 ant.

TOTAL DE ELECTORES: 995

SANTO CRISTO

1.—ABA-LA	304 Villegas No. 67.
2.—LE-ZUZ	308 Lamparilla No. 61½.

TOTAL DE ELECTORES: 612

TACON

1.—ABA-FU	343 Aguila No. 114 ant.
2.—GA-NO	347 Aguila No. 116 por Zanja.
3.—NU-ZUZ	378 Zanja No. 23.

TOTAL DE ELECTORES: 1.068

TEMPLETE

1.—ABA-LI	236 Oficios No. 4 .Monte de Piedad
2.—LO-ZUZ	243 Obrapía No. 2 ant.

TOTAL DE ELECTORES: 479

VEDADO

1.—ABA-BON	369 Calle 7 entre B y C. E.P. No. 34.
2.—BOR-DE	370 Calle 13 No. 95. E.P. No. 56.
3.—DI-GE	369 Calle 26 e|e. 13 y 15. E.P. No. 61.
4.—GI-LAM	377 Calle 6 No E.P. No. 71.
5.—LAN-MON	367 Calle 11 e|e. 4 y 6. Kindergarten.
6.—MOR-PO	365 Calle 3a. No. 45 entre C. y B.
7.—PRA-SE	356 Calle 11 No. 35 entre 8 y 10.
8.—SI-ZUZ	385 Calle C. No. 14 e|e. Línea y Calz.

TOTAL DE ELECTORES: 2.958

VILLANUEVA

1.—ABA-GAR	323 Calz. Cerro No. 418. E.P. No. 58.
2.—CAS-GA	344 10 de Oct. No. 124. Creche.
3.—GE-LO	304 Zequeira No. 69 ant.
4.—LU-PA	321 Velázquez No. 36.
5.—PE-RU	320 Zequeira No. 70.
6.—SA-ZUZ	327 Pedroso No. 2 «Q».

TOTAL DE ELECTORES: 1.939

VIVES

1.—ABA-DI	302 Antón Recio No. 62 ant.
2.—DOLOP	306 Antón Recio No. 44.
3.—LOR-RE	317 Antón Recio No. 65.
4.—RI-ZUZ	303 Antón Recio No. 81.

TOTAL DE ELECTORES: 1.228

Y en cumplimiento de lo resuelto por esta Junta Municipal Electoral y para su publicación en el periódico "DIARIO DE LA MARINA" una vez por semana (cada sábado) hasta el día primero de Noviembre próximo y en el día de la elección, expido la presente en la Habana a catorce de Septiembre de mil novecientos treinta y dos.

Vto. Bno.

Eduardo C. Lens y Díaz

Pte. Jta. Mpal. Elect. Hba.

Antonio Quirós

Secretario

M.E.C.D. 2016

LINEA HOLANDESA-AMERICANA
PARA
ISLAS CANARIAS
El conocido trasatlántico
"MAASDAM"
saldrá fijamente para los puertos de
SANTA CRUZ DE LAS PALMAS, SANTA CRUZ DE TENERIFE, LAS PALMAS DE GRAN CANARIA, CORUÑA, GIJON y ROTTERDAM
el día 3 de NOVIEMBRE
PRIMERA ESPECIAL, CLASE TURISTA
y TERCERA CLASE
Para informes dirigirse a: R. DUSSAQ, S. EN C. (M-6278
Oficios 24 y 26
Apartado No. 1617 Teléfonos: (A-5639
o a sus Agentes en todas las poblaciones del interior de la Isla.

Compañía del Pacífico
MALA REAL INGLESA
(THE PACIFIC STEAM NAVIGATION COMPANY)
VAPORES CORREOS INGLESES
A España, Francia e Inglaterra
Por el magnífico trasatlántico de 25 mil toneladas.
"REINA DEL PACIFICO"
Saldrá de la Habana
El 18 de Octubre
PARA
Vigo, Coruña, Santander, La Pallice y Liverpool
Primera, Segunda y Tercera Clase
Servicio a PANAMA, PERU Y CHILE vía Kingston
El Vapor
"ORDUÑA"
Saldrá el 23 de Octubre
Para informes generales, reservaciones, fletes, etcétera:
AGENTES GENERALES.
DUSSAQ Co. Lt. S. A.
PALACIO DEL CENTRO ASTURIANO.
TELEFONO: A-6540.—HABANA.

Empresa Naviera de Cuba
Apartado No. 2490, Dirección Telegráfica: EMPRENAVE
Claves en uso: A. B. C., 4a. y 5a. Edición Western Union Walkins and Apedix
SAN PEDRO No. 6.—HABANA

TELEFONOS: A-6236. Pasajes y Fletes: A-5315. Información general: A-4720. Departamento de Tráfico: A-3963. Almacén.

A-5034: Segundo Espigón de Paula; M-2680: Tercer Espigón de Paula.

NOTA.—Las escalas de Port-Au-Price, Aux-Cayes (Haití), San Pedro de Macoris R. D. Aguadilla Mayaguez y Ponce P. R. Kingston, (Jamaica), son eventuales, ésto es, se harán cuando el pasaje o la carga lo amerite.

VAPORES EN SERVICIO: Presidente Machado; Baracoa, Cienfuegos, Eusebio Coterillo, Gibara, Guantánamo, Habana, Joaquín Godoy, Julián Alonso, La Fe, Las Villas, Manzanillo, Rápido, Santiago de Cuba y Camagüey

PUERTOS DE ESCALA: COSTA NORTE. — Puerto Tarafa, Nuevitas, Manatí, (Victoria de las Tunas), Puerto Padre, (Chaparra) Gibara, (Holguín), (Velasco Bocas), Vita, Banes Nipe, Mayarí, Antilla, Preston, Sagua de Tánamo (Cayo Mambí), Baracoa, Guantánamo, (Boquerón y El Deseo) y Santiago de Cuba.

COSTA SUR.—Cienfuegos, Casilda Tunas de Zaza, Santa Cruz del Sur, Manopla, Guayabal, Manzanillo, Campechuela, Media Luna, Niquero, Ensenada de Mora y Santiago de Cuba

COSTA NORTE de VUELTA ABAJO.— Bahía Honda, Río Bernacos, Puerto Esperanza, Santa Lucía, (Minas de Matahambre), Río del Medio, Dimas, Arroyo de Mantua y La Fe.

REPUBLICA DE HAITI. — Port-Au-Prince, Aux Cayes.
REPUBLICA DOMINICANA. — Santo Domingo, San Pedro de Macoris y Puerto Tarafa.

PUERTO RICO.— San Juan, Aguadilla, Mayagüez y Ponce.
JAMAICA.— Kingston.

Anúnciese en el DIARIO DE LA MARINA

Guanabacoenses

INTERESANTE PROGRAMA

Se celebra en esta tarde, comenzando a las cinco y media y en la Sala Falcón de la capital la fiesta que bajo el título de «Tarde de poesía y música» organiza el querido guanabacoense Pepito Cid.

He aquí el programa de esa bella fiesta de arte:

Primera parte:

1. Solos de piano por la señora Zenaida Romeu de Zequeira, interpretando las obras «Sueño de Amor», «Scherzo» y «Paraphrase».

2. Presentación de las poetisas Renée Potts, Luisa Ríos, Josefina de Cepeda, Matilde Carballo, Ofelia Quiñones y Esperanza Casal.

3. Solo de arpa por la señora Margarita Montero de Inclán.

4. Canto con acompañamiento de guitarra, por alumnas de la señora Clara Romero de Nicola.

Segunda Parte:

1. «Habanera» y «Seguidilla Gitana» a violín, violoncello y piano, por los señores Amadeo y Alberto Roldán y César Pérez Sentenat.

2. Presentación de los poetas Eugenio Florit, Leandro Robainas, Ernesto Fernández Arrondo, Jorge Casals, Hilarión Cabrisas y Gustavo Sánchez Galarraga.

3. Solo de guitarras por alumnas de la señora Romero de Nicola y número final, que lo es el estreno del boceto dramático de José Cid, titulado «La Duda» que lo interpretará Esperanza Casal y el autor.

De seguro que a esa fiesta «Tarde de Poesía y Música», acudirán muchos y valiosos elementos de la sociedad guanabacoense, a la que está íntimamente unido, el organizador de aquélla, Pepito Cid Pérez.

Será a no dudarlo un éxito.

JUNTA DE LA UNION

En esta noche, la hora acostumbrada y en su local social, celebrará junta general la Unión de Caballeros Católicos de esta villa, bajo la presidencia del amigo querido Juan Balloveras.

El activo y celoso Secretario de dicha entidad, el condiscípulo bien amado Miguel Fernández, nos encarece roguemos a los asociados todos de dicha Unión su puntual asistencia al acto de esta noche.

HOGAR ALEGRADO

El de los apreciados esposos, Delia Pérez de San Miguel y Avelino San Miguel, amigos muy estimados, por la aparición de una hermosa niña, que ha venido a aumentar la amada prole en el hogar de los mismos.

Felicidades mil, deseamos a la recién nacida en la unión de sus estimados padres.

ASUNTOS ESCOLARES

En pasados días nos complació muy mucho, la entrevista con el viejo amigo y camarada en el periodismo Cheché Fernández de Castro, Secretario de nuestra Junta de Educación, quien nos brindó cooperación decidida para las informaciones escolares.

Hoy plenamente satisfechos, consignamos la grata nueva de que la distinguida señora Georgia Rojas de López, celosa y competente Directora de la Escuela Primaria Superior de Guanabacoa, nos tendrá al tanto de las actividades, en ese importante centro escolar.

Por ello, prometemos a los asiduos lectores de las «Guanabacoenses» del DIARIO, el reseñarlos consecutivamente interesantes asuntos escolares.

Y por anticipado, nuestras gracias más sentidas.

VELADA PATRIOTICA

La Unión de Caballeros Católicos de Guanabacoa, dando cumplimiento a preceptos del Reglamento de la «Asociación Nacional de Caballeros Católicos de Cuba» organiza para la señalada fecha del Diez de Octubre una interesante velada

Dicho acto que tendrá efecto en su local social, comenzará a las nueve de la noche del día de esa festividad patriótica.

El programa a desarrollarse es el siguiente:

Himno Nacional.

Palabras de apertura por el Presidente de la Sección de Patria y Cultura, Hno. Juan de Dios Carreño.

«Moraima», capricho al piano, por la niña Delia López.

Poesía patriótica por el niño Reinaldo González.

«Mazurca» al piano por la niña Esperanza Núñez.

Discurso alusivo a la fecha patriótica por el Hno. Pastor González.

«Apólogo Patriótico» por las niñas Nievecita Lima Lugo y Esperanza Núñez, con coro integrado por niñas de la Sección de Declamación de la Unión, bajo la dirección del maestro, Hno. Abelardo Sánchez.

Himno de los Caballeros Católicos.

EN EL CARRAL

Para esta noche, función corrida a las ocho y media.

Pasándose por la pantalla las joyas del cinema «La Locura del Dollar» y además el cartón «Maldito Tráfico» y varias revistas.

Para la matinée del domingo, la comedia «Piratas Infantiles», el episodio 13 de «Fantomas» y la interesante cinta «La Alcaldesa».

En las tandas de tarde y noche del domingo, «Demonios del Aire» y «Piratas Infantiles», completando el programa varias revistas de actualidad.

REGIA VERBENA

Según lo anunciamos en anteriores «Guanabacoenses» comenzará en esta noche la regia verbena, a celebrarse en el Parque de la República de esta villa, continuando en los días del domingo y el lunes.

Además de los barrios, Cubano a cargo del «Petit Club», Español, a cargo d ela Colonia Española, el Mexicano encomendado al señor Enrique de Lara y el barrio Chino que lo atenderá Camilo Armand, del Jardín de los Hnos. Armand, sabemos que se instalarán en esa verbena otras atracciones.

Dada la animación existente, es de augurarles un completo exito a sus organizadores.

FIESTA DE LA RAZA

Los entusiastas elementos del Casino Español, con la cooperación valiosa de los jóvenes del Petit Club, organizan una regia velada para conmemorar el Día de la Raza.

Del programa que sabemos será ameno e interesante habremos de dar amplios detalles en las «Guanabacoenses» del venidero martes, vísperas de la Fiesta de la Raza.

CONFERENCIA DE SAN VICENTE

El Director y Presidenta de la «Conferencia de San Vicente» que radica en las Escuelas Pías de esta Villa, Rdo. Padre Modesto Galofré y señora Amelia Entralgo viuda de Vega, nos participan en atenta invitación, que en la tarde del día diez y en el salón de actos del mencionado plantel calasancio, tendrá efecto la Junta Anual de San Vicente de Paul, para conocerse del estado de la Conferencia y efectuarse la colecta que venga a aliviar la situación de sus pobres.

El programa a desarrollarse es el siguiente:

ORDEN DE LA JUNTA

1 Palabras alusivas al acto por el R. P. Director, Modesto Galofré.

2 «Amarillis» Gavota. Ejecutada al piano por las niñas Irmina e Hilda Morales.

3 «El Manisero», por el niño Rafael Utrilla.

4 «La mamá de la muñeca», monólogo por la niña Nieves Lima Lugo.

5 Romanza de la Opera «Aida» de Verdi, por la soprano señorita María Josefa Caula acompañada al piano por la señorita Josefina López Neira.

6 Lectura de la «Memoria».

7 «Five o,clock tea», Disparate en un acto original de Manuel Ardois con el siguiente

REPARTO

Doña Ninón, señorita Conchita López Neira.

Violeta, señorita Josefina López Neira.

Preciosa, señorita María Josefa Caula.

8 Pieza al piano por las señoritas Carmen González Araoz y Pilar Solernou.

9 «No soy feliz», monólogo original del padre Manuel Feliú, por la señorita Conchita López Neira.

10 Colecta.

11 «El sueño de un Angel», de Francisco Romero, interpretado por los niños Rafael y Emilio Solernou, Alfredo Utrilla, Lidia, Olga y Gisela Presmanes, Esther Vera, Florinda Díaz, Aleida García, Gloria Cabricano, Lina Guma, Nieves Lima, Yolanda Cordovés, Liliam Bacot Caria María Blanco, Ofelia de la Cruz Muñoz y Haydée Olivera.

NOTA: Se suplica una limosna para la colecta que ha de servir para aliviar la angustiosa situación de esta Conferencia y de los pobres a ella acogidos.

Juan de Dios Carreño.

La gente "bien" en la funcion elegante de Habana-Madrid

Después de un empate en la única arrollaron en el primero, Vallejo Menor y Echanique. Cubota Menor y Constante hicieron 19. Dos rachas de un estelar a media máquina, que ganaron Emilio y Mir, dejando en 26 a Iturrino y Ugalde

HOY, SABADO, DOS FUNCIONES Y 2 ENORMES ESTELARES

En medio de las cortinas de lluvia y cierzo llegamos anoche a la Casita-Criolla que desde lo lejano nos parecía una nueva y luminosa arca de Noé, el más respetable mascavidrios de la era antigua. Y aunque la noche más convidaba a vestirse de buzo, con todo y escafandra, tras de nosotros fueron llegando los consecuentes fanáticos, gente fanática, que saben poner al mal tiempo buena cara, y no faltan a los peloteos cumbre del Habana-Madrid aunque de la atmósfera y estratosfera, caigan lanzas con la punta hacia abajo.

Así que a la hora horada de siempre, y después de saludarnos y de dedicarnos adioses muy atentos San Juan, con su Cachimba; el Siboney, que pasaba huyendo a la Siboneya, y por último la dulce palomita blanca, aquella imperó, porque ya había gente bien y mucha en palcos, tendidos, canchas, gradas y demás rinconcitos dorados de la Casita-Criolla, anoche Arca de Noé, navegando entre cortinas del cierzo y de lluvia.

No pasó el Himno Vasco, que está con grippe gripona; pero salieron los jóvenes peloteantes de la primera tanda del viernes elegante; los blancos Petit-Cubota y Constante, contra los azules, Vallejo menor y Echanique. Nada más que un empate en la única; pues todos los demás se lo llevó Satanás de calle, de prisita y volandito. Los dos azules, sin dar siquiera el toque de atención, se arrancaron pegando un horror de bien y acabaron con la quinta y con los mangos, abandonando a los mangueros blancos, que ya estaban cuasi negros, en el tanto aburrido de diecinueve. Boletos a $1.80. Y como no nos divertimos y sacamos la cara más larga que tenemos en el baúl de las caras, pues cobramos de la primera quiniela, de Cubota a $5.00, y la de Cubota y de Alí a $16.00.

No dirán ustedes que le tenemos miedo al toro.

Y más contentos que una gata, alegre y pinturera entramos en lo escabroso del estelar, al que le teníamos mucho más miedo que a los 16 del toro, porque lo peloteaban estas gentes pariguales en el toma y daca del peloteo; los blancos, Emilio y Mir, contra los azules, Iturrino y Ugalde. Y en dos rachas lentas, largas, de general descomposición, la primera azul y la segunda azul, sobrevino la primera confusión de empate, bélica y belicosa en 21. Las parejas empinándose un poco, nada más que un poquito, repitieron con aplauso en 22 y en San Juan, sin cachimba. Y todo paz ydespués gloria, lo ganaron los blancos, y los azules que siempre fueron por delante quedaron en 26. Los últimos serán los primeros. Boletos a $1.80. Continuamos cobrando sin pensar en tonterías de esas que se llaman huelgas, cobrando de la segunda quiniela, de Emilio $4.20, y de la de Emilio y Buendía a $18.00. Hacemos colección de elefantes.

Y más encantados llegamos a la hora final de la elegante función; al partido que disputaron, los blancos, Alí y Cubota, contra los azules, Valenzuela y Montes mayor. Y otro de calle y van dos para los mismos; pues los dos azules, pegando y dominando en todos los momentos salieron con dirección a la taquilla, cuando los blancos en buena defensa se anotaban 26. Boletos a $1.80.

DON FERNANDO

PROGRAMA OFICIAL PARA LA FUNCION DEL 8 DE OCTUBRE DE 1932.

A las 3 de la tarde.

PRIMER PARTIDO a 30 tantos.—Montes Menor y Constante, blancos, contra Vallejo Menor y Pastrana, azules. A sacar blancos del cuadro 14 y azules del cuadro 13.

PRIMERA QUINIELA a 6 tantos.—Vallejo Menor, Montes Menor, Petit Cubota, Salvador, Constante, Echanique. A sacar del cuadro 14.

SEGUNDO PARTIDO a 30 tantos.—Ugalde y Mir, blancos, contra Andrés y Epifanio, azules. A sacar ambos del cuadro 14 y medio.

SEGUNDA QUINIELA a 6 tantos.—Cubota, Buendía, Andrés, Mir, Epifanio, Ugalde. A sacar del cuadro 14.

TERCER PARTIDO a 30 tantos.—Alí y Cubota, blancos, contra Guillermo y Buendía, azules. A sacar ambos del cuadro 14 y medio.

PROGRAMA OFICIAL PARA LA FUNCION DEL 8 DE OCTUBRE DE 1932.

A las 8 y 45.

PRIMER PARTIDO a 30 tantos.—Salvador y Echanique, blancos, contra Petit Cubota y Azpeitia, azules. A sacar ambos del cuadro 14.

PRIMERA QUINIELA a 6 tantos.—Pastrana, Valenzuela, Guillermo, Alí, Montes mayor, Azpeitia. A sacar del cuadro 14.

SEGUNDO PARTIDO a 30 tantos.—Emilio y Labat menor, blancos, contra Iturrino y Mina, azules. A sacar ambos del cuadro 14 y medio.

SEGUNDA QUINIELA, a 6 tantos.—Gayarre, Emilio, Vallejo, Iturrino, Mina, Labat. A sacar del cuadro 14.

TERCER PARTIDO a 30 tantos.—Valenzuela y Gayarre, blancos, contra Vallejo y Montes mayor, azules. A sacar blancos del cuadro 14 y azules del cuadro 14 y medio.

DESPUES QUE DERROTE A LEW FELDMAN KID CHOCOLATE SE ENFRENTARA A PAUL Y MAS TARDE TAMBIEN CON ARIZMENDI

Quiere Pincho Gutiérrez que no haya ninguna duda con respecto a la championabilidad del negrito del Cerro. El mexicano le ganó a Paul, reconocido por la A. Nacional como campeón

DETROIT, octubre 7. (US)— Scotty Monteith, promotor de esta ciudad, anunció hoy que Pincho Gutiérrez, manager de Kid Chocolate, se había comprometido con él, antes de partir para New York, para traer al Kid a la Arena Olimpia de esta ciudad, a fin de pelearlo a fines de este mes o a principio de noviembre.

«El Kid peleará con Tommy Paul después que derrote a Lew Feldman en New York para ganar el título feather del mundo. Si el Kid vence también a Paul, entonces será reconocido champion en todos los Estados. Feldman es campeón para New York, pero Paul lo sigue siendo para la Asociación Nacional de boxeo.

«Como quiera que Paul ha sido vencido en México por Arizmendi, el Kid tratará de pelear también con el mexicanito a fin de que no haya ninguna duda respecto a su championabilidad».

James Brown, promotor local, aseguró después que la Comisión del Estado aprobaría el match Chocolate-Paul tan pronto se le presentase a su consideración.

PENNOCK EN UN TEAM DE ESTRELLAS QUE JUGARA CON EL «SPORTINGFIELD»

NEW YORK, octubre 7. (INS).—Herbie Pennock, veterano pitcher de los Yankees, encabezará el team de «Todos-estrellas», que jugará contra el Sportingfield en un doble header que se efectuará en Recreation Park, Long Island, el próximo domingo.

CAMPEONATO DE JAI ALAI EN LAS CANCHAS DEL SHELL

Mañana comenzará a discutirse en las canchas de la Shell Mex un interesante Campeonato de Jai-Alai Amateurs intersocios que cuenta con el concurso de notables parejas del interesante deporte de la cesta. El evento será por parejas y se ofrecen a los vencedores valiosas medallas para los que terminen en primero y segundo lugar.

Las actividades en «la Shell» parecen reanimarse bajo la dirección entusiasta de Troadio Hernández. Muy pronto se van a acometer notables mejoras. En otros aspectos internos también se cultiva el entusiasmo y para fines del presente mes se prepara un interesante Carnaval con eventos de diferentes deportes que constituirá una nota de triunfo para el simpático Club. Ese día se ofrecerá un homenaje a los cronistas de sports.

ANUNCIOS CLASIFICADOS DE ULTIMA HORA

ALQUILERES

A-1 Habana

O'REILLY 73
CASI ESQ. A VILLEGAS
Se alquilan baratos ,espléndidos altos, propios para residencia particular, negocio comercial o profesionales. Informan en la sastrería y por teléfono: I-2692. A-1

SE ALQUILAN: Los hermosos altos de Virtudes 23, entre Industria y Amistad, compuestos de sala, saleta, tres habitaciones y otras más en la azotea, baño intercalado y demás servicios. Alquiler: $35.00 mensuales. Condiciones dos meses en fondo. La llave en la misma, por la mañana, de 9 a 10 y por la tarde, de 3 a 5. Informes: Inlán y Sobrinos. Oficios y Sol. Telf. M-7225. A-1

SE ALQUILAN LOS ALTOS, de la casa San Nicolás número 56, entre Virtudes y Concordia, de construcción moderna, compuesta de recibidor, sala, 4 cuartos, dos baños, comedor, cocina y hall. Informes: Telf. A-5350. A-1

MAGNIFICOS ALTOS, San Rafael 55, entre Manrique y Campanario, sala, antesala, gabinete, cinco habitaciones, comedor al fondo, propios para profesionales. Precio: $42.00. Llaves, bajos. Informes: F-2313. A-1

BAJOS, GERVASIO 3-D., decorados, espaciosos, sala, saleta, dos grandes habitaciones, baño completo, cocina, patio. Llaves, bodega. F-2313. F. y 19, Vedado. Precio: $29.00. A-1

ALQUILO PRINCIPAL, Gervasio 188, entre Salud, casi esquina Reina, sala, 3 amplias habitaciones, baño intercalado, comedor al fondo, hall central, cocina y servicios de criados. Informes: U-3469. A-1

PRADO NUMERO 74
Esquina a Trocadero, alquilo altos hermosos y lujosos altos, entrada por Trocadero, con todo confort moderno, recién pintados. Llaves: Prado 74. Informes: A-7355.

ALQUILO EN $23. Fernandina 57, a media cuadra de la calzada del Monte, sala, saleta, 3 cuartos bajos y uno alto, servicios, comedor, cocina y baño. A-7712. A1

A-2. Vedado y Príncipe.

ALQUILO ALTOS. 17 esquina I. Seis habitaciones, garage, 3 cuartos criados, sala, comedor, todo pintado y decorado. Llaves, bajos. Teléfono F-5649, informan. A2

VEDADO. CALLE 15 No. 483 entre 26 y 28. Alquilo casita, sala, 2 cuartos, comedor cocina y cuarto de baño. $12 y otra: sala, cuarto, comedor, cocina y baño: $10. Informes: F-1183.

A-4 Marianao y sus Repartos

SE ALQUILA UNA PEQUEÑA y cómoda casita, en un precio muy barato, en la calle Almendares esquina a La Paz, Alturas de Almendares. Informes, enfrente. A-4

A-5 J. del Monte y La Víbora

ALQUILO LA CASA San Lázaro número 10, entre Concepción y Dolores, sala, saleta, comedor, tres cuartos, baño, cocina y patio. Informes: M-7353. A-5

B-2 Naves y Locales

LOCAL ESPACIOSO, propio industria, taller, depósito, vivienda con dos hermosas habitaciones, servicios independientes, lavabos agua corriente, pegado San Rafael, Galiano. Precio: $25.00. Galiano 90, principal.

SE OFRECEN

O-1 Criadas y Criados

SE DESEA COLOCAR joven española, para las dos obligaciones, siendo corta familia; lleva tiempo en el país. Informes: M-5343. O-1

SEÑORA ESPAÑOLA, formal, de 30 años, desea colocarse en casa de moralidad, para criada de mano o manejadora, con perfección; también lavar y planchar toda clase de ropas, por finas que sean. Informes: Llamen F-5935. Obdulia Blanco. O-1

DESEA COLOCARSE una joven española, para criada de mano; tiene referencias. Telf. FO-2669. O-1

MUCHACHA ESPAÑOLA, fina, se ofrece para cuartos y coser, es fina y sabe servir; tiene referencias de haber trabajado en buenas casas. Telf. M-7789. O-1

SE DESEA COLOCAR una joven española, de criada de mano o manejadora; y otra, para cocinar y limpiar a corta familia, es repostera y tiene referencias. U-7030.

O-2 Cocineras y Cocineros

JOVEN ESPAÑOLA, se coloca para cocinar y limpiar a corta familia; en la misma, otra para manejadora o criada de mano, con referencias. F-2898. O-2

DESEA COLOCARSE una señora española, para cocinar y limpiar o criada de mano; tiene referencias. Telf. U-7056. O-2

O-3 Manejadoras

DESEA COLOCARSE de manejadora, una española, formal, con mucha práctica en niños; y en la misma otra para criada de mano o cuartos. M-3274. O-3

V-4 Establecimientos

VENDO BODEGA sola en esquina. Contrato 4 años. $14 alquiler, casa para familia Precio. $1,500 con $500 contado garantizo $1,200 existencia. Vende $25 diarios. Concepción y 14, Lawton. García. V4

V-5 Muebles y Prendas

POR EMBARCARME, vendo juego comedor, sala y cuarto, una auto-piano marca «Regal». Todo completamente nuevo Gervasio número 188, tercero. V5

V-7 Automóviles y Accesorios

GANGAS
CON FACILIDADES DE PAGO
Cuña con asiento del Cupé Victoria.
Ford Coupé Sport del 29.
„ Sedán 2 puertas del 29 y 30.
„ Sedán 4 puertas del 30.
„ Carros comerciales chicos.
„ Chasis 157" del 31.
„ Sinfín de 1½ Ton. del 27.
Chevrolet carrocería reparto leche.
„ Chasis del 28.
Chrysler Tourismo tipo 52.
Tractor Fordson casi nuevo.
Protéjase usando piezas legítimas y servicios autorizados Ford.
Agencia Ford Habana
BELASCOAIN 171.

DINERO E HIPOTECAS

DESEO TOMAR EN primera hipoteca $6.000. Doy de garantía varias propiedades con un valor de $7,000. Trato directo con el capitalista. Informa: González. F-3355. F-5634. ZST

Compañía
Trasatlántica Española
Vapores correos
PARA CANARIAS
El trasatlántico
"MARQUES DE COMILLAS"
Saldrá de la Habana
El 9 de Octubre
PARA LAS PALMAS, GRAN CANARIA
—vía Centro América—
El trasatlántico
"HABANA"
Saldrá para
VIGO, CORUÑA, GIJON, SANTANDER y BILBAO
—vía New York—
El 16 de Octubre
PARA VERACRUZ
Vapor "HABANA" — Octubre 9
El trasatlántico
"MAGALLANES"
Saldrá de la Habana el 23 de Octubre para:
CADIZ Y BARCELONA
—vía New York—
GARCIA Y DIAZ, LTD. Agentes Generales
Palacio de la Lonja Teléfonos: M-6911, M-6912
Dirección Telegráfica: "AMGARDIAZ" Habana

UNITED FRUIT COMPANY
LA GRAN FLOTA BLANCA. SERVICIO DE VAPORES

VAPOR	SALE DE	FECHA	LLEGA A	FECHA	PRECIOS DE PASAJE
«Calamares»	New York	Octubre 6	Habana	Octubre 10	Entre Habana y New York $ 75.00
«Veragua»	Habana	» 6	New York	» 9	Ida y vuelta $110.00
«Tela»	New Orleans	» 1	Habana	» 3	Entre Habana y New Orleans. $ 45.00
«Cartago»	New Orleans	» 5	Habana	» 7	Ida y vuelta $ 75.00
«San Blas»	Boston	» 6	Habana	» 11	
«Parismina»	Habana	» 8	New Orleans	» 10	

Salidas regulares de la Habana a Jamaica, Cristóbal, Costa Rica y Panamá, conectando con todos los Puertos Occidentales y Orientales de Centro y Sud América.
TODAS LAS SALIDAS SUJETAS A CAMBIO SIN PREVIO AVISO.
OFICINA GENERAL: Muelle de Sta. Clara. Telf M- 6975, Oficina de Pasajes: Prado 110-A. Tel. M-8268

FOLLETIN 91

La Venta de Lady Daventry

Novela escrita en inglés por
WINIFRED BOGGS
y titulada, en dicho idioma, The sale of Lady Daventry.

De venta en la casa Wilson, Obispo No. 52 Telf. A-2298.

De edad una vez! ¡Vuelve a ser joven a tiempo!— Se cogieron los dos, luchando en broma, y Felipe fué a caer riendo sobre el sofá, entre las dos gemelas. Su carta cayó a los pies de Margarita. Ella la recogió, mientras Dosé se echaba hacia adelante para examinarle otra vez con creciente curiosidad. O-Hara se marchó de nuevo, cantando, a la calle, y por la ventana que estaba abierta, pudieron verle bailando un «two-step», hasta que su alegre silbido se perdió en la lejanía.

—Esta carta ¿no es de Felipe? —dijo Dosé agitándola en la mano

—¡Ah, sí!—Gracias — respondió él tomándola con descuido; —me la dió el abogado. Mi padre la dejó en su poder para que me la entregase cuando fuera mayor de edad..

—Abrela — dijo Margarita. —A ver si te ocurre exactamente lo que en una de mis novelas cortas, que el héroe se entera entonces de que ha de casarse con determinada mujer si no quiere perder la herencia.

Felipe se sonrió y empezó a abrir el sobre.

—Ni mi padre ni nadie tiene ya ningún poder sobre mí— dijo alegremente. —Será algún deseo, algún consejo... Al decir esto, su rostro se ensombreció. Todos sabían el proverbial cariño que el anciano profesaba a su joven esposa. La había sacrificado y nada podía negarle. ¿Iba acaso a pedirle que la dejase continuar gobernando en Daventry? ¿Serían éstos sus sagrados deseos?

—Los vivos importan realmente, no los muertos— pensó el muchacho, apretando la boca con firmeza. Tenía que leer aquellos mandatos, pero estaba decidido a no cumplirlos, si significaban el alejamiento de Margarita.

Encontró otro sobre y en él, escritas estas palabras: «Esta es la verdad completa».

Lo alargó a las gemelas para que lo vieran.

—¡Qué cosa más extraña! —dijo —¡Qué intrigante!

—Abre el sobre y lee la carta, si es que hay alguna —exclamó Margarita.—¡Oh, Felipe! ¿Cómo eres tan poco curioso?

—La leeré para los tres —contestó.—Yo no tengo secretos para tí ni para tu hermana gemela.

Abrió el sobre acto seguido y sacó la acusadora carta de Bruce Un joven escribió, hacía veintiún años, unia acusación con palabras de fuego, y todavía quemaban éstas con el ardor de la verdad. Saltaron del papel y se apoderaron del lector. Aquellas terribles palabras no le abandonarían ya.

Dosé fué la primera en reconocer la letra. Miró en seguida la firma y leyó el nombre de su marido Sus ojos fulguraron indignados.

—¡Por fin— exclamó—por fin se hace justicia! Fué mentira aquello de que engañó o robó a nadie; siempre me lo figuré. Lord Daventry se dió cuenta de la equivocación que había cometido. Lo reconoce aquí y te deja a tí que hagas justicia. ¡Oh, Felipe, sé rápido! ¡Bruce engañar, él que es incapaz de la menor injusticia y que es el hombre más noble que ha existido en el mundo! ¡Oh Felipe, léelo, léelo aprisa! ¡Justicia, al fin! ¡El bienestar por último! Lord Daventry no dejará en la miseria al agraviado sobrino.

Tendría una casita cómoda y Bruce no trabajaría ya más. ¡Su pobre Bruce, que siempre estaba tan fatigado! Podrían llevarse al chiquillo al campo cuando el invierno llegase. ¡El mismo cielo estaba en aquella carta que Felipe tardaba tanto en leer!

—La leeremos juntos —dijo él de nuevo.—¡Pero qué extraño! Va dirigida a mi madre...— y su voz se hizo pesarosa.

—¡Léela! ¡Léela! —exclamó Dosé con calor. Aquella mujer había sido siempre su enemigo; ¿acaso no lo sabía?

Margarita se puso pálida. Había leído algunas palabras que se le entraban a la fuerza por los ojos y puso rápidamente la mano sobre la carta.

—¡No la leas, quémala! le dió. Dosé, con ojos furiosos, se apoderó de ella.

—¡Quemarla, Margarita! ¡Quemar la justicia!

Felipe se estremeció y dijo:

—Debo leerla Margarita, debo leerla.

—Entonces, no aquí—dijo Margarita con voz temblorosa.

—¡Margarita!

De nuevo había vuelto Dosé hacia ella con la carta en las manos.

—¿No tengo yo derecho a leerla? ¡Es una carta de mi marido!

—Claro que sí— respondió Felipe en seguida.

Estaba disgustado. Algo ocurría en su corazón. Le parecía como si viese muy apartada la cara de Margarita. Sintió, repentinamente, un miedo instintivo hacia la carta, y su curiosidad aumentó también.

Los tres se enfrascaron en su lectura; unos ojos muy abiertos comenzaron a leer y una vez hubieron empezado no pudieron ya detenerse. No se oyó ninguna palabra, ningún sonido; se llegó, por último, al fin y, sin embargo nadie habló. Los tres rostros estaban lívidos y reflejaban una angustia horrible. Permanecieron allí sentados como convertidos en piedra; ¡aquello no podía expresarse con palabras!

«Fortuna» entró saltando y les saludó, haciendo toda clase de monadas para que jugaran con él; se persiguió la cola con frenesí, y salió corriendo de la habitación como si hubiera oído algún gato.

Dosé fué la primera que se movió.

—¡Bruce... mi marido! — dijo con voz terrible.

Pero la voz de Felipe era más terrible aún al decir:

—Mi madre... Pero entonces, ¿qué soy yo?

Nadie contestó.

Felipe se guardó el documento fatal mecánicamente, cuando de improviso la puerta se abrió y Bruce entró pálido, sin aliento.

—Dosé, — empezó a decir,— el nene...

Y no dijo más. Vió su propia carta y vió también aquellas tres caras. Le parecía estarse mirando de nuevo en el espejo de su juventud. Su viviente pecado estaba ante él, junto a Dosé, y Dosé lo sabía; todos lo sabían. Se llevó vacilante la mano a los ojos.

Felipe, de cuyo rostro habían desaparecido para siempre el amor, la esperanza y la alegría, le miraba fijamente. ¡Aquel hombre, pecador y víctima al mismo tiempo, era su padre! Le había arrojado del lugar honroso que le correspondía. Había pecado y olvidado, pero el pago, el castigo, recaía inexorable sobre su descendiente.

Entonces Bruce se adelantó vacilante.

—¡Dosé!—exclamó. —¡Es verdad! No me puedes perdonar y no te lo pido. Estás libre de mí para siempre, si quieres.

Se volvió para marcharse. Dosé no se movió.

Felipe, con la cabeza inclinada sobre el pecho, estaba inmóvil.

Margarita miró rápidamente al marido y a la esposa. Aquello era el último acto de la tragedia. Olvidó por completo a Felipe; todos le olvidaron. Le dejaron solo con su gran dolor, para que continuara siendo el pequeño lord solitario hasta el fin.

La gemela morena hizo volver a la realidad a la rubia.

—Tú no sabes lo que significa el amor—exclamó fieramente, y se levantó para dirigirse hacia Bruce.

Pero la primera y terrible impresión le había ya pasado a Dosé y empezaba a sentir, a darse cuenta de lo que ocurría. Fué la primera en alcanzar a su marido y en echársele al cuello, al mismo tiempo que le besaba sus temblorosas manos.

—¡Oh, amor mío! ¡Y yo sin adivinarlo! ¡Has tenido que soportarlo durante todos estos años! ¡Si yo lo hubiera sabido! ¿Dudabas de mi amor, esposo mío? Podías dudar de todo en el mundo menos de eso. No puedo soportar el pensamiento de que durante veintiún años hayas tenido que pagarlo tú solo.

—¡Dosé! ¡Oh, Dosé!

Fué aquel un grito de incredulidad, una exclamación casi inarticulada.

Marido y mujer salieron del cuarto cogidos del brazo.

Margarita se dejó caer de nuevo en el sofá.

—¡Gracias a Dios! —dijo en voz muy baja.

—¡Gracias a Dios!— repitió Felipe amargamente —Pero, ¿por qué, Margarita, por qué...?

—¡Oh, Felipe, pobre amigo mío, te había olvidado!

—Sí— le contestó tristemente,—me habías olvidado; le ocurre eso

M.E.C.D. 2016

EDICTO

DOCTOR JOSE DEL VALLE Y MORE, Juez de Primera Instancia del Norte.

Por el presente Edicto se hace saber: Que en este Juzgado y por ante el Secretario que refrenda cursa un expediente promovido a nombre del Estado Cubano, para expropiación forzosa de una parcela de terreno que tiene una superficie de 855.34 metros cuadrados de la propiedad del señor Julio Lecuona cuya parcela o faja de terreno linda por el Norte, con la Avenida de Independencia, (Carlos III); por el Sur, con la Zona de los Ferrocarriles Unidos de La Habana; por el Este, con el resto del lote de terreno del señor Lecuona; y por el Oeste, con el edificio y terreno propiedad del señor Francisco Franchi Alfaro, necesaria dicha parcela para la construcción de la Avenida, desde el monumento del Cacahual, hasta intercepción con la calle G. y Carlos III del Vedado; y se llama a todos los que se crean interesados por cualquier título en la propiedad, posesión, derechos, participación o servidumbre objeto de dicho procedimiento, con el fin de hacerles saber: A.—Que han sido nombrados Comisionados para el avalúo de dicha propiedad los señores Horacio Alonso e Infante, vecino de la Calle de Mazón, Letra I., altos y Agapito Cabrera y Molina, vecino de Avenida de Menocal número 97, y como tercero, para que en caso de no haber acuerdo entre ellos, decida respecto a la tasación, el señor Ignacio de Vega y Ramonteau, vecino de la calle de Empedrado número veintiséis. B.—Que se ha fijado a dichos Comisionados para practicar la tasación el día veinte del corriente mes a las diez de la mañana en el terreno expresado. C.—Que se les ha señalado para que presenten sus informes ante este Juzgado el día veinticinco del actual mes a las diez de la mañana y D.—Que las partes interesadas podrán comparecer ante dichos Comisionados para ser oídas en el día fijado para la tasación, o presentar cualquier pruebas a los mismos con anterioridad a la fecha señalada para la presentación de los informes.

Y para su publicación en el periódico local DIARIO DE LA MARINA, libro el presente en La Habana a primero de Octubre de mil novecientos treinta y dos. Enmendado actual. Entre líneas—en el terreno expresado. Valen.

Dr. José del Valle y Moré.
Ante mí:
Andrés Casal.
10121 5-d. 9.

EDICTO

DOCTOR RAMIRO CASTELLANOS Y VILLAGELIU, Juez de Primera Instancia del Oeste, de esta Capital.

Por el presente Edicto que se libra en los autos del expediente sobre expropiación forzosa por causa de utilidad pública a favor del Estado, de una faja de terreno y tres casas de madera con techo de papel de la finca «La Misericordia», propiedad del señor Lisardo Muñoz Sañudo, lindando dicha faja de terreno por el Norte con los herederos de D. Rafael Navarro y Doña Mariana Payne de Pintó, por el Sur con Doña Dolores Morales, por el Este y Oeste con terrenos de la propia finca, teniendo la faja una superficie de 10,475.10 metros cuadrados, promovido por la Secretaría de Obras Públicas, por ser necesaria para la construcción de la Avenida desde Cacahual hasta la intersección de la calle «G» y Carlos III, cuyo expediente cursa por ante el Secretario de este Juzgado Eduardo C. Daumy, se anuncia y se hace saber que por providencia de esta fecha se ha acordado librar el presente en cumplimiento de lo que preceptúa el apartado III del Decreto 595 de 22 de Mayo de 1907, llamando a todos los que se crean interesados en la propiedad, posesión, derecho, participación o servidumbre objetos del procedimiento, con el fin de hacerles saber:

a).—Que los comisionados han sido nombrados siendo los señores Horacio Alonso e Infante, Ingeniero de Obras Públicas y vecino de Mazón letra «I», altos, y Rafael de Vega y Marcos, Auxiliar de Ingeniería y vecino de Carlos Manuel Número 24, en la Víbora y como tercero el señor Santiago Choca y Quintana, Ingeniero Arquitecto y vecino de Santiago número 36.

b).—Que los Comisionados harán la tasación en un día fijo o sea el once del entrante mes de Octubre a las diez de la mañana, precisamente en el terreno de cuya expropiación se trata en este procedimiento.

c).—Que dichos Comisionados presentarán su informe en este Juzgado, Paseo de Martí número 15, tercer piso, en un día fijo, que lo será el día diecisiete del mismo mes de Octubre entrante a las diez de la mañana y,

d).—Que las partes interesadas podrán comparecer ante los Comisionados para ser oídas en el día fijado para la tasación o presentar cualesquiera pruebas a los mismos con anterioridad a la fecha de la presentación de su informe.

Y para su publicación por cinco días consecutivos en un periódico local de esta Ciudad, se libra el presente en La Habana, a veintisiete de Septiembre de 1932.

Dr. Ramiro Castellanos.
Ante mí:
Eduardo C. Daumy.
10111 5-d. 4.

Los Económicos del DIARIO

LAS personas de ambos sexos que necesitan una colocación doméstica— de cocinero, niñera, criada de manos, etc.—también precisan asegurarse de que no les van a pagar con cuentos, sino con dinero, además de darles buen trato y buena comida,—y eso lo consiguen ofreciendo sus servicios a familias de orden como las que reciben el DIARIO DE LA MARINA.

LOS LEE

Quien Puede Pagar

PROFESIONALES

DR. GONZALO PEDROSO

Cirujano del Hospital de Emergencias. Especialista en vías urinarias. Consultas de 10 a 12. y de 2 a 5 San Lázaro 254. Prof.

DR. A. G. CASARIEGO

Catedrático de la Facultad de Medicina, Especialista en enfermedades de las vías urinarias y genitales, (Hombres y mujeres). Consultas de 2 a 6 Neptuno 125. Teléfono U-5040. Profesional.

PROFESIONALES

DR. MANUEL LOPEZ PRADES

Graduado Madrid y Habana, 42 años ejerciendo. Enfermedades de la sangre, pecho, señoras y niños. Partos. Tratamiento especial curativo de las afecciones genitales de la mujer. Consultas gratis, martes y viernes. Amistad 95, sultas diarias de 9 a 11 y de 12 a 3. altos. Prof.

DR JORGE L. DEHOGUES

Oculista. Consultas, de 11 a 1 y de 4 a 6. $5.00. Para pobres: lunes, miércoles y viernes, de 4 a 5. Aguila 94. Telf. A-3940. Prof.

POLICLINICA INTERNACIONAL

Director: David Cabarrocas, San Miguel 130, entre Lealtad y Escobar. U-2737. Cuando vaya al Hospital, Casa de Socorro o Sociedades, fíjese en la Policlínica Internacional, da gratis consultas, reconocimientos, Rayos X., Rayos Ultravioletas, Luz Alpina, medicinas, inyecciones intravenosas, análisis, curas, etc. Consultas, de 8 a 4. Prof.

DR. ABELARDO LABRADOR

Consultas gratis, 2 a 12 a. m. Pagas, 3 a 5 p. m. Enfermedades señoras, flujos crónicos, metritis, bronquitis, corazón, riñones, diabetes, reumatismo crónico, enflaquecimiento. Inyecciones Neo-Salvasán, Angeles 3, entre Reina y Estrella. Telf A-0801. Prof.

DR. FRANCISCO J. DE VELASCO

Corazón, Pulmones, Estómago. Intestinos.

DR. RUBEN DE VELASCO

Corazón, Pulmones, Enfermedades de los niños. Consultas de 12 a 2 y de 1 a 3 días laborables. Horas especiales, previo aviso. Salud 34. Telf. A-5418. Prof.

VENEREAS-BLENORRAGIAS

Antiguas, mal curadas, aunque desesperadas. Próstata, impotencia, esterilidad. Curaciones garantizadas, pocos días. Sistema nuevo, doctor Winkelmann, especialista alemán. Campanario 57, esquina a Concordia, Consultorio Alemán. Prof.

DR. HORACIO FERRER

Oculista. Consultas de 2 a 6 de la tarde, $5.00. Consultas a horas fijas, durante todo el día, $10.00. Línea y L, Vedado. Teléfono F-4831. Prof.

ALQUILERES

A-1 Habana

SE ALQUILAN ALTOS de Compostela 116, sala, saleta, cinco cuartos, baño intercalado. Llaves, bajos. Telf. A-5696. A-1

BELASCOAIN 44

Se alquilan los frescos y cómodos altos de esta casa, en lo mejor de Belascoaín, compuestos de sala, recibidor, gabinete, comedor, seis habitaciones con lavabo, baño intercalado de lujo, habitación y servicios de criados, cocina carbón y de gas, calentador de gas. Informes: Ferretería «Capitolio», Belascoaín número 48. A-1

CUBA Y SANTA CLARA. Alquilo piso alto, 3 habitaciones, sala, saleta, comedor, cocina baño intercalado, cuarto y servicios para criados. Precio: $30.00. Informes, allí Rodríguez y Compañía. A-1

ALQUILO ALTOS, sala, cuarto, baño, cocina, terraza, en $12.00, San Joaquín núm. 2. A-1

ALQUILO: CONCORDIA 117, cerca Gervasio, moderno principal, sala, recibidor, 3 cuartos, baño, cocina, 20 pesos. Llaves, bajos. M-7785. Aguiar núm. 68. A-1

SE ALQUILAN LOS ALTOS, de Prado 110, propios para casa de familia. La llave en la misma. Informes: Prado 110-A., (altos). Telf. A-8018. A-1

SITIOS 70 Y MEDIO, próximo a desocuparse, entre San Nicolás y Manrique. Se alquila una casa recién construída. Es una monada, sala, 2 habitaciones, comedor, baño intercalado moderno, agua caliente, cocina, lavadero. Precioso patio. Informes: en el núm. 70. A-1

SE ALQUILAN LOS ALTOS de Aguila número 133, sala, recibidor, cinco habitaciones, comedor al fondo, baño completo galería y dos cuartos en la azotea, con servicios. Informes: A-2501. A-1

TROCADERO 34, BAJOS, sala, comedor, una habitación y servicios, $20.00. «La Regente». Telf. A-4376. A-1

SE ALQUILA: ESTRELLA 148, entre Lealtad y Escobar, piso bajo, con sala, recibidor, cuatro cuartos, baño completo, comedor al fondo, cocina, cuarto y servicios de criados. La llave en el primer piso. Informes: Telf. FO-1624. A-1

SAN FRANCISCO No. 19, entre Neptuno y San Miguel casa con sala, comedor, 3 cuartos, baño completo, patio, escalera para la azotea, etc. Precio rebajado. Informan: Goizueta. F-3937. A1

CAMPANARIO 52 y 54, modernos amplios pisos, sala, recibidor, cuatro y cinco habitaciones, dobles servicios, comedor grande, galería, cuarto criados, etc. Informan: Campanario 54, principal. A1

PRECIOSOS ALTOS, $30.00

Se alquilan los modernos y frescos altos, San José 124-K., esquina a Marqués González, acabados de pintar, compuestos de sala, saleta corrida, tres habitaciones y cuarto para criados, comedor, baño y servicios de criados, agua abundante. Llaves: en el número 124-E., altos. Informes: Edificio «Bacardí», Apartamento 401, Francisco Torres. De 10 a 12 a. m., y de 3 ½ a 5½ p. m. Telf. A-7830.

LEA, QUE LE INTERESA: EN 18.00, POR SU PRECIO NADA MEJOR

Se alquilan en $18.00, las cómodas y ventiladas casas bajas, calle Agustín Alvarez números 5 y 6, entre Marqués González y Oquendo, a dos cuadras de Belascoaín y una del Nuevo Frontón, acabadas de pintar, compuestas de sala, saleta corrida, tres habitaciones, cocina, patio y demás servicios, con abundante agua. Calle pavimentada y alumbrado toda la noche. Vecindario de moralidad. Las llaves en el número 10. Informes: Edificio «Bacardí», Apartamento 401. Francisco Torres. De 10 a 12 a. m., y de 3½ a 5½ p. m. Telf. A-7830. A-1

HABANA 115. SE ALQUILAN los dos pisos altos, con 19 habitaciones, todas con lavabo. Precio de situación. Informes: U-4912. Puede verse de 8 a 5 p. m. A-1

PRADO 68. SE ALQUILA el piso alto de esta espaciosa y ventilada casa, acabada de reparar y pintar. No tiene garage. Precio: $130.00. Telf. F-3896. De 9 a 12 a. m. A-1

BELASCOAIN 44, ALTOS

Amplios, compuestos sala, recibidor, 6 habitaciones, baño intercalado, comedor, habitación alta, cocina y habitación de criados. Informes: Belascoaín 48. Ferretería «Capitolio». A-1

SE ALQUILA: Desamparados 50, altos y bajos, a precio de situación. Informes: Cuba 100. A-2596. A-1

ANIMAS 1117-A. SE ALQUILAN bajos, compuestos de sala, comedor, tres habitaciones, baño magnífico y cocina. Para más informes: Ramón G. Fernández. Telf. U-1157. A-1

SE ALQUILA: NEPTUNO 32, segundo piso, compuesto de sala, saleta, 4 habitaciones comedor y demás servicios. Informes: Cuba 100. A-2596. A-1

EL DIARIO Hablado
SE TRASMITE TODOS LOS DIAS

ALQUILERES

A-1 Habana

GANGAS SEALQUILAN

CON MES ADELANTADO

SALA, SALETA, 4 Y 5 HABITACIONES, COMEDOR, COCINA, BAÑO, &, EN:

San Lázaro 12, altos	$ 30.00
Genios y Morro	25.00
Monserrate 5, bajos	23.00
Tejadillo 11-B	30.00

SALA, SALETA, 3 CUARTOS, COMEDOR, COCINA, BAÑO, &, EN:

J. del Monte 618	$ 15.00
Concepción 56, altos, entre San Anastasio y Lawton	14.00
Lindero 24 letra A., entre Díaz Blanco y Clavel	18.00
Paz 56, altos	25.00
17 núm. 357	12.00
F. núm. 235, entre 23 y 25	28.00
Subirana 46 y 48, bajos	18.00
Acosta 49, altos, esq. a Compostela	25.00
Estévez 52	22.00

SALA, SALETA, 2 CUARTOS, COMEDOR, COCINA, BAÑO, &, EN:

Pasaje Infante, entre Mayía Rodríguez y Golcuría	$ 12.00
San Bernardino 93-A., bajos y D., altos	7.00
Alejandro Ramírez 4	9.00
Omoa 81, entre Alejandro Ramírez y J. del Monte	14.00
Enna 91, letra F.	9.00
18 entre 9 y 11	14.00
13 esq. a M.	16.00
Vigía 11, entre Castillo y Fernandina	8.00
Ayesterán 12, altos	15.00
Inquisidor 30, altos	20.00
San Rafael 174, bajos, casi esq. a Infanta	20.00

DEPARTAMENTOS CON SALA, HABITACION, COCINA, BAÑO, &, EN:

22 núm. 24, entre 17 y 19	$8.00
12 y 23	16.00

HABITACIONES CON BAÑO, &, EN:

San Miguel y Amistad	$ 7.00

M-2096 A-4358 M-6263

HABANA 165, ENTRE Merced y Jesús María, cómodo pisito alto, independiente, sala, habitación, cocina, servicios. Tranvías frente y esquina. Muy barato. Informes: Muralla 111. A-7468. A-1

MODERNO SEGUNDO PISO, Infanta 102-A., casi esquina San Rafael, recibidor, sala, cuatro cuartos, baño intercalado, comedor, cuarto, servicios criados, galería cerrada. Llaves: Isidoro, encargado. Informes: M-1559

SE ALQUILAN A $16.00 Y $18.00

Plantas bajas y altas, compuestas de sala, saleta y tres cuartos. Calzada de Vives números 117 y 119. Informes: Aguila 27. A-1

AMISTAD NUMERO 3, primero y segundo pisos, sala, comedor, dos habitaciones, baño intercalado. Todo moderno. A $25.00. Informes: Telf. A-4376. «La Regente». A-1

ESCOBAR 42, CASI ESQUINA, Animas, sala, 3 cuartos, saleta al fondo, baño intercalado, servicios de criados. Precio: $35.00. Puede verse de 8 a 11 y de 1 a 6. Telf. A-5418. A-1

REVILLAGIGEDO 1, ALQUILO bonitos altos, muy frescos, sala, recibidor, 3 habitaciones, servicios intercalado y criados, comedor al fondo; otra habitación con servicios y baño, en la azotea. De 9 11 y 2 a 5. A-1

MANRIQUE 31, ESQUINA Virtudes, altos acabados de pintar, $35.00, sala, saleta, tres cuartos y uno en la azotea. Visible todo el día. Informes: F-2225. A-1

ALQUILO: NEPTUNO 210, entre Soledad y Oquendo, altos y bajos; en Valle 69 y 71, pisos altos y bajos, recién pintados. Cazauang; Valle 71, frente al Parque Aguirre. U-7820. A-1

ALQUILO $20 altos, sala, comedor, tres cuartos, dos baños y cocina. Almendares 1 esquina Carlos III. Informes: bodega. U-6772 y U-2099. A-1

EN BELASCOAIN 26, esquina, por San Miguel, altos Banco Canadá, cerca de todas partes. Un piso para familia estable, fresco, tranquilo, barato y moderno. Ganga. Portero o bajos. A-1

AGUIAR NUMERO 20, (bajos). Se alquilan, sala, saleta, dos cuartos, cocina, baño completo intercalado y buen patio. La llave en la misma. Precio: $20.00. A-1

ALQUILO PISO independiente, casa moderna, Suárez 107, primera planta, compuesto comedor, 3 habitaciones, cocina, baño intercalado, servicios criados. Llave, en el segundo. Telf. A-5540. Galiano 66. Banco. A-1

SE ALQUILA: SAN MIGUEL 59, primera planta, derecha, compuesta sala, comedor, 3 habitaciones, baño moderno intercalado y cocina. Informes: Telf. A-5540. Galiano 66. Banco. A-1

MERCED 8, ALTOS, entre Cuba y San Ignacio, sala, comedor, 3 cuartos. Verse, de 1 a 6. Informes: F-2608. A-1

SAN NICOLAS 12, BAJOS

Una cuadra Malecón. Acera sombra, sala, recibidor, 4 cuartos, baño intercalado, amplio comedor, cuarto y servicios criados, cocina carbón, patio grande. Llaves: 10 bajos. Telf. F-3871. A-1

SE ALQUILA EL HERMOSO y fresco primer piso alto, de la casa Esperanza 133, esquina a Carmen, de construcción moderna; compuesta de sala, comedor, tres cuartos, cocina y baño. Precio: $20.00. La llave, en la misma. Informes: Telf. A-9895. A-1

SE ALQUILA UN FRESCO y hermoso piso con todas las comodidades, en Teniente Rey 90, bajos. Informes, en el mismo. A-1

SE ALQUILA: SAN MIGUEL 59, segunda planta, derecha, compuesta sala, comedor, 3 habitaciones, baño moderno intercalado y cocina. Informes: Telf. A-5540. Galiano 66. Banco

SE ALQUILAN: BELASCOAIN número 125, entre Reina y Estrella, preciosos, frescos y ventilados primero y segundo pisos, $25.00 y $30.00, 3 habitaciones, baño intercalado con calentador, cocina de gas. Para más informes: Manzana de Gómez 240 Telf. A-4893. A-1

ALQUILO LOS BAJOS de la moderna casa, Malecón 73, sala, comedor, 2 habitaciones, baño intercalado completo, cocina gas, cuarto criados y gran patio. Informes: Monte 170. Informes: A-2066. A-1

CRESPO 47, ALTOS, entre Animas y Virtudes, sala, recibidor, 3 habitaciones decoradas, baño intercalado. Llave, bajos. Informes: F-3741. Precio regalado. A-1

SAN NICOLAS 76, alquilo, bajos amplios, vivienda pagada. Filosofía. Sala, saleta, cuatro habitaciones, comedor, baño, cocina, cuarto, servicios criados Llaves e informes: Cuevas, Gran Hotel. M-9896. A1

HORROROSA GANGA

En $20.00, se alquilan los lujosos y modernos bajos de Benjumeda número 56, entre Marqués González y Oquendo, a dos cuadras de Belascoaín, acabados de pintar, compuestos de sala, saleta corrida, tres habitaciones, baño completo intercalado, calentador, cocina, etc. La llave, al doblar, Pasaje Agustín Alvarez número 10. Informes: Edificio «Bacardí», Apartamento 401, Francisco Torres. Telf. A-7830. De 10 a 12 a. m. y de 3½ a 5½ p. m. A-1

ALQUILERES

A-1 Habana

ESTRELLA 13: ALQUILO los altos, sala, comedor, tres habitaciones, buen baño y cocina. Puede verse de 2 a 5. A-1

SE ALQUILA MODERNA casa, Escobar 136, altos, sala, saleta, 4 cuartos, baño intercalado, baño criados, cocina. Con buenas garantías. Se da barata. Informes: M-3095. A-1

TAVEL ADMINISTRACIONES

SE ALQUILAN: San José 75, altos, sala 3 cuartos, recibidor y 2 baños.

Neptuno 224, altos, sala, 7 cuartos, recibidor, comedor y 2 baños.

Refugio 22, altos, sala, recibidor, 6 cuartos, baño y servicio criados.

Vedado, 8 No. 9, planta baja, sala, comedor, 2 cuartos, baño criados, garage para 2 máquinas, altos 5 cuartos y baño.

Amenidad entre Nueva y C. del Padre, sala, 3 cuartos y servicios y patio. Pajarito y Clavel. Teléfono U-1710.

EMPEDRADO 55 se alquila la casa. Sala, comedor, 4 cuartos, baño, cocina servicios de criados, patio. Verla. Informan en la misma. F-1972. A1

SE ALQUILA: CASA MODERNA, Empedrado 9, segundo, compuesta de sala, comedor, cocina de gas, cuatro habitaciones, baño completo intercalado y servicios criados. Informes: Telf. A-5540. Llaves, en la azotea. A-1

CUBA 18, ALTOS, FRENTE al nuevo Malecón, cómodas casitas, desde $15.00 a $30.00. Informes en la misma

SE ALQUILAN: ALTOS y bajos de Porvenir 3, Habana, compuestos sala, saleta, 2 habitaciones, comedor, cocina de gas y baño intercalado. Informes: Cuba 100. A-2596. A-1

SE ALQUILA: SOL 18, con tres plantas, compuestas de un cuarto y servicios cada una. Informes: Cuba 100. A-2596. A-1

SE ALQUILA: SOL 10, compuesto de sala, saleta, 3 habitaciones, comedor, cocina y demás servicios. Informes: Cuba 100. A-2596. A-1

SE ALQUILA: VIVES 196, altos, compuestos de sala, saleta, 3 habitaciones, comedor y demás servicios. Informes: Cuba 100. A-2596. A-1

SE ALQUILAN LOS bajos de Gloria 114 en 18 pesos. La llave en la bodega. A1

MALECON 4, AL LADO del «Unión Club», con entrada por San Lázaro 24, altos y bajos, propios para club o familia larga. Llave en la misma. Informes: Obispo 16. A-1

GLORIA 82, SEGUNDO piso, compuesto sala, comedor, 3 cuartos, baño intercalado moderno, buena cocina, recién fabricados, muy frescos, con un departamento independiente y con servicios. Rebajado: $25.00. A-6827. A-1

PRADO 62 ESQUINA COLON, altos, espaciosa casa para familia larga. Llave e informes en la misma, de 8 y media a 1 y de 2 a 5. A-1

JESUS MARIA 119, ALTOS, sala, comedor, tres cuartos, baño intercalado. Llave en bajos, 8 a 10 a. m. y 12 a 3 p. m. Informes: A-6420. A-1

SE ALQUILA: SAN LAZARO 115, altos, compuestos de sala, saleta, 3 habitaciones, cocina de gas, servicios sanitarios y un cuarto azotea. Informes: Cuba 100. A-2596. A-1

EDIFICIO «MARTA», Consulado 7, casi esquina Prado, moderno piso alto, con todo confort, al estilo americano. Precio reducido. Hay elevador permanente. Informes, el portero. A-1

TEJADILLO 32, ALTOS, amplia casa propia para familia larga o huéspedes. Llaves en los altos. $65.00 Informes: A-6420. A-1

ARAMBURU 23, ALTOS, esquina San Rafael, recibidor, sala, comedor, 3 cuartos, baño compuesto y cocina. Llave botica. $30.00. Informes: A-6420. A-1

ALTOS MODERNOS, Aguiar 10, entre Peña Pobre y Monserrate, frente Parque Luz Caballero, sala, comedor, 3 cuartos, baño intercalado, cuarto y servicios criados. La llave, 2 a 5 p. m. Informes: A-6420. A-1

LUGAREÑO 3, ENTRE Ayesterán y Almendares, a una cuadra de Carlos III, moderno piso alto, sala, comedor, tres habitaciones, baño completo. Llave en la misma. Informes: Obispo 16. A-6420. A-1

TROCADERO 109, altos, casi esquina Galiano, sala, comedor, tres cuartos, baño completo y patio, $30.00. Llaves, los altos. A-1

JOVELLAR 14, ALTOS, modernos, recibidor, sala, tres cuartos con closets, comedor, baño intercalado, cuarto y servicios criados. $35.00. Llaves bajos. Informes: A-6420. A-1

SAN RAFAEL 153 y 165, entre Lucena y Marqués González, y Marqués González 6, entre San Rafael y San José, sala, comedor, tres habitaciones y baño. Llaves en la misma, desde $25 $34. Informes: A-6420. A1

SE ALQUILAN: Espada 15, entre Jovellar y Vapor, casas modernas de sala, comedor, 2 habitaciones, baño y cocina $20. Llaves e informes: San Lázaro 376, entre Aramburu y Hospital. U-5858. A1

SE ALQUILA: Jovellar 51 entre Hospital y Espada, casas modernas de sala, 2 habitaciones, baño y cocina, con luz $15 Llaves e informes: San Lázaro 376, entre Aamburu y Hospital. U-5858. A1

SE ALQUILAN: Jovellar 10 entre Aramburu y Hospital, casa modernas de gabinete, recibidor, sala, 3 habitaciones, baño, comedor, cuarto criados. $30. Llaves e informes: San Lázaro 376, entre Aramburu y Hospital. U-5858. A1

SE ALQUILAN: Vapor 43, entre Espada y Hospital, casas modernas de sala, comedor, 2 habitaciones, baño, cocina, $20, Llaves e informes: San Lázaro 376, entre Aramburu y Hospital. U-5858. A1

SE ALQUILAN: Jovellar 27, entre Aramburu y Hospital, casas modernas de sala, comedor, 2 habitaciones, baño y cocina, $20, Llaves e informes: San Lázaro 376, entre Aramburu y Hospital. U-5858. A1

SE ALQUILAN: San Lázaro 388 y 488 entre Hospital y Espada, casas modernas de sala, 2 habitaciones, baño y cocina a $15, Llaves e informes: San Lázaro 376, entre Espada y Hospital, U-5858. A1

SE ALQUILAN: Vapor 43 entre Hospital y Espada, Apartamentos de 2 habitaciones, baño, cocina, luz, $10. Informes: San Lázaro 376, entre Aramburu y Hospital. U-5858. A1

SE ALQUILAN: San José 111, entre Oquendo y Soledad. Casas modernas de sala, 2 habitaciones, baño, cocina, $14, Llaves en la misma, informes: San Lázaro 376, entre Aramburu y Hospital. U-5858. A1

SAN NICOLAS 28, DOS CUADRAS Malecón, una Galiano, modernos, amplios, ventilados bajos, cuatro habitaciones, baño intercalado, servicios criados. Muy baratos. Informes en los mismos. A-7468. A-1

ALQUILAMOS CASAS

Alquilo San Lázaro y Basarrate hermosa casa, (altos) 4 cuartos, sala, saleta, comedor y demás servicios. Carlos III número 201, hermosos altos, 4 habitaciones, sala, saleta, comedor y demás servicios. Oquendo 40 casi esquina Carlos III, 3 cuartos, sala, saleta, comedor y demás servicios, (altos y bajos). Carlos III número 197, por Oquendo, 3 cuartos, sala, saleta, comedor y demás servicios. Precios reducidos. Informes: Telf. A-1752. A-1

ALQUILO MODERNAS casas en Arbol Seco número 61, altos y bajos, entre Santo Tomás y Benjumeda, compuestas de 4 habitaciones. Precio: $20.00. Informes, al lado. U-1478. A-1

ALQUILERES

A-1 Habana

SALUD 152, ALTOS, sala, comedor, 3 cuartos, baño intercalado y servicios de criados. Llave en los bajos. $25.00. Informes: A-6420. A-1

MANRIQUE 143, ENTRE Reina y Estrella. Alquilo la planta alta, compuesta de sala, comedor, 5 cuartos, 2 baños intercalados y cocina. Precio: $38.00. Informes: Bufete de Arellano: M-3936. A-1

SITIOS 61, SALA, RECIBIDOR, ocho habitaciones, patio y servicios, $35.00 Informes: A-6420. A-1

CRISTO 30

Se alquila el primer piso, sala, recibidor, 3 habitaciones, baño intercalado, agua fría y caliente, comedor, cocina de gas, cuarto y servicios criados. Informes y llaves, en la misma, primero izquierda. Precio situación. A-1

VILLEGAS 111. SE ALQUILA primer piso, fabricación nueva, reúne comodidades con sala, saleta, cuatro habitaciones, baño intercalado, servicios, comedor, cocina gas. Módico precio. A-9745. A-1

EN $25.00, HERMOSA CASA, compuesta de sala, comedor, tres habitaciones y espléndido baño intercalado. Concordia 156-B., entre Oquendo y Soledad. Informes: I-2897.

SAN LAZARO 478, ENTRE M. y N.: Alquilo planta baja, compuesta portal, sala, 3 cuartos, baño intercalado, comedor, pantry, cocina, cuarto y servicios criados, garage para una máquina, con cuarto para el chofer. Precio: $48.00. Informes: Bufete de Arellano. M-3936. A-1

SE ALQUILAN LOS ALTOS, Infanta 91, entre Valle y Zapata, sala, comedor, cuatro habitaciones, baño intercalado, cocina y servicios de criados. Informes: U-2311. A-1

SE ALQUILA EN $30.00, Lagunas 87 altos ent Gervasio y Belascoaín, sala, saleta, 4 habitaciones grandes, comedor al fondo, dos servicios, cocina, mucha agua. La llave en los bajos. Informan: Lealtad 238, teléfonos: A-2689, U-2256. A1

OFICIOS 112, ESQUINA a Merced: Se compone de un salón grande, propio para bodega o establecimiento, 2 cuartos, patio, cocina y servicios. Precio: $35.00. Informes: Bufete de Arellano. M-3936. A-1

HABANA 3: SE ALQUILA la planta baja, compuesta de recibidor, 2 cuartos, servicios, cocina y patio. Precio: $25.00. Informes: Bufete de Arellano. M-3936. A-1

DESAGUE 81. SE ALQUILA la casa compuesta de sala, recibidor, 3 cuartos, baño, comedor, cocina, patio y traspatio. Precio: $28.00. Informes: Bufete de Arellano. M-3936.

LUZ 36: SE ALQUILA el segundo piso, compuesto de recibidor, sala, 3 cuartos, baño intercalado, comedor, cuarto y servicios de criados, cocina y un cuarto en la azotea. Precio: 38 pesos. Informes: Bufete de Arellano. M-3936. A-1

SAN LAZARO 307, ENTRE Espada y Hospital. Alquilo planta baja, compuesta sala, comedor, 3 cuartos, baño, cocina, cuarto de criados y patio. Precio: $38.00. Informes: Bufete de Arellano. M-3936. A-1

A-2 Vedado y Príncipe

SE ALQUILA UNA CASA, 4 habitaciones, espléndida sala, magnífico baño intercalado, servicio y cuarto de criados. Calzada y 18, frente a «La Playita». Telf. F-6126. A-2

ALQUILO EN 27 Y O., altos modernos, con terraza, sala, 4 cuartos, baño, comedor, cuarto, servicios de criados. Informes: U-1674. A-2

SE ALQUILAN ALTOS de 17 número 265, entre D. y E., sala, recibidor, 7 habitaciones, comedor, cocinas de gas y carbón, 2 baños intercalados, terraza, pantry y cuarto para criados. Informes: A-2501 A-2

A LA ENTRADA DEL Vedado magníficas casas altas y bajas, también dos plantas con habitaciones y baño en el alto. Once entre L y M; traigan garantía y nos arreglaremos. Telf. F-6370. A2

VEDADO. Calle 27 No. 269, entre A y B. Se alquila bonito piso moderno muy cómodo y ventilado. Llaves al lado. A2

10 ESQUINA A 13. $15. Hermosos bajos. Sala, comedor, 3 cuartos, baño completo, 2 cuartos, entresuelito etc. Precio rebajadísimo. También alquilo separado, cuarto azotea con baño completo. Goizueta. F-3937.

C ENTRE 21 Y 23. Hermosos altos de construcción antigua con terraza. Sala, comedor, 4 cuartos, baño, cocina, etc. Precio rebajadísimo. Informes. Goizueta. F-3937.

17 ESQ. a H. Hermosísimo palacete. Jardines portal, sala, antesala, 10 amplísimas habitaciones, 4 baños, garage para 6 máquinas, despensa, cuartos servidumbre, etc. precio rebajadísimo. Informan: Goizueta. F-3937.

3a entre E y F. Hermosísimos y frescos altos modernos, con sala, antesala, 4 cuartos, baño intercalado, comedor, pantry, cocina, cuarto y servicios servidumbre. Precio rebajadísimo. Informan: Goizueta. F-3937. A2

23 ENTRE 12 y 14. Bonito piso interior, dos habitaciones, comedor y servicio, completo, 20 pesos. Agua abundante. F-5469. A2

CALZADA 169, ENTRE I y J, bonito y cómodo alto, independiente, terraza, recibidor, sala, cuatro habitaciones, dos más de desahogo, hall, saleta y servicio sanitario moderno. Nunca falta el agua. Teléfono F-5469.

VEDADO: CALLE 15 número 483, entre 26 y 28. Se alquila casita, sala, dos cuartos de baño. Precio: $12.00 y otra, sala, cuarto, comedor, cocina y cuarto de baño, $10.00. Informes: Telf. F-1183. A-2

CALLE 15, ENTRE H. y G., casa con seis cuartos, dos baños, 3 cuartos criados, garage. Informes: H. número 144. A-2

VEDADO: 6 Y ZAPATA, casa moderna, a la brisa, con jardín, portal, sala, comedor, 2 hermosas habitaciones, baño intercalado, cocina, todo cielo raso, para matrimonio de gusto. En la bodega esquina Zapata, está la llave e informan. Precio de situación. A-2

SE ALQUILAN LOS BAJOS de M. número 6, entre 11 y 13, muy frescos y cómodos. Informes en la misma, a todas horas. Vedado. A-2

PARA NUMEROSA FAMILIA

Vedado. Se alquila, Baños No. 12, entre Calzada y Línea. Sala, saleta, comedor, 6 cuartos y grandes, 2 baños; altos 2 cuartos y baño; garage, etc. Alquiler $75. Llaves al lado. Dueño: F-1806. A-2

21 ENTRE 12 Y 14, VEDADO, hermosa casa moderna, sala, recibidor, seis habitaciones, dos baños lujosos, comedor al fondo, pantry, cocina, garage, servicios y dos cuartos de criados, en los altos y lavadero. Informes: U-5453. A-2

SE ALQUILA LA ESPLENDIDA casa 17 número 390 esquina a 2, con 8 habitaciones, tres baños y garage. Informes, en la misma, de 2 a 6. A-2

ALQUILO: VEDADO. H. entre 15 y 13, número 139. Casa moderna, jardín, portal, traspatio, seis habitaciones, baños intercalados, sala, comedor, pantry, cocina, garage. Informes al lado 15 y H. A-2

VEDADO: ALQUILO $34.00, altos recién pintados. Calle 27 número 94, entre D. y E., acera brisa, cerca colegio Luz, con 5 cuartos, etc. Llaves, bajos. Dueño: F-5471. A-2

ALQUILO: EN TERCERA, entre E. y F., Vedado, chalet moderno, con portal, hall, sala, comedor, cocina y cuarto de criados, con servicios en los bajos y cuatro habitaciones, dos baños y terraza, en los altos. Informes: Manzana de Gómez 240. Telf. A-4893. A-2

ALQUILO: VEDADO, Calzada esquina a 14, bajos, con portal, sala, comedor, 3 habitaciones, baño, servicios de criados. Llave en los altos. Informes: Manzana de Gómez 240. Telf. A-4893. A-2

ALQUILERES

A-2 Vedado y Príncipe

PRECIOSOS, ELEGANTES y frescos altos: sala, saleta, comedor, 5 habitaciones, cuart oy servicio criados, dos lindos baños, pérgola, terraza maceteros, último precio $55.00, oportunidad. Calle 9a. No. 14 D, entre H e I. A2

SE ALQUILAN: LOS FRESCOS, modernos y cómodos altos, calle 8, entre 21 y 23, número 11. Véala de 2 a 6. Informes: M-8713. A-2

PRECIOSOS BAJOS DE ESQUINA, EN EL VEDADO, $34.00

Se alquilan los modernos y frescos bajos, calle Diez esquina a 21, compuestos de jardín, portal, sala, saleta, cuatro habitaciones, baño completo intercalado, calentador, cocina y servicios criados. Abundante agua. Llaves al doblar, en los bajos del número 199. Informes: Edificio «Bacardí», Apartamento 401, Francisco Torres. De 10 a 12 a. m., y de 3½ a 5½ p. m. Telf. A-7830. A-2

SE ALQUILA: 25, NUMERO 347, bajos, moderna, entre A y Paseo, 3 cuartos, baño intercalado, cuarto, servicios criados. Verse, 1 a 5. F-3646. A2

SE ALQUILA LA CASA calle 25 número 365, entre Paseo y 2, Vedado, con sala, comedor, 4 cuartos, cocina y baño, cuarto y servicios de criados. Puede verse, de 3 a 6. A-2

ALQUILO MODERNOS bajos, 11 número 269, entre E. y D., Vedado, 4 dormitorios, con closet, comedor, baño intercalado, pantry, 2 cuartos criados y garage. Informes: Obispo 16. Verse, de 9 a 11 y 2 a 5. A-2

EDIFICIO CALLE H. número 184, entre 21 y 23, Vedado, modernos pisos al estilo americano, con todo confort, para familias cortas. Alquiler razonable. Informes, el portero. A-2

ALQUILO: VEDADO. Calle 17 número 375. Lugar céntrico. Construcción moderna. Apartamentos muy ventilados, con luz, agua, servicios, limpieza. Casa seria. Precios ocasión. Telf. F-3782. A-2

CALLE 14 NUMERO 2, casi esquina a Calzada, con terraza, sala, comedor, tres habitaciones, baño intercalado y cuarto con servicios para criados. Moderna. Llave en los bajos. Informes: A-4138. A-2

VEDADO: BAÑOS 46, entre 19 y 21, altos modernos, 5 habitaciones, etc., co no sin garage. $55.00, $50.00. M-2863 F-6635. A-2

CALLE B número 189 entre 19 y 21, Vedado, moderno chalet, jardín, portal, recibidor, sala, comedor, pantry, 5 habitaciones, 2 baños, cuarto y servicios de criados, garage para dos máquinas. Llaves en la misma, al fondo. Informes, Obispo 16, A-6420. A2

19 NUMERO 513, ESQUINA A 14, Vedado: Se alquila una casa compuesta de jardín, portal, sala, comedor, 4 cuartos, baño, galería de persianas, cocina, cuarto y servicios de criados, Precio $30.00. Informes: Bufete de Arellano. M-3936. A-2

20 NUMERO 21, ENTRE 15 y 17, Vedado: Alquilo la planta baja, compuesta jardín, portal, sala, 3 cuartos, baño intercalado, comedor, cocina, cuarto, servicios criados y patio al fondo. Precio: $28.00. Informes: Bufete de Arellano. M-3936. A-2

6 NUMERO 173, ENTRE 15 Y 17, Vedado: Alquilo casa compuesta la planta baja, jardín, garage para 2 máquinas, entrada al primer piso, un salón grande, 3 cuartos criados, hall, cocina, despensa y subida criados al primer piso. Primer piso, sala, recibidor, 5 cuartos, 2 baños, comedor, hall pantry. Segundo piso: 4 cuartos y baño. Precio: $110.00. Informes: Bufete de Arellano. M-3936. A-2

A-3 Cerro y Palatino

ALQUILO: MUY HERMOSAS casas en Infanta y Santa Teresa, con sala, comedor, dos habitaciones, patio y traspatio, por $10.00. La azotea en $8.00. Informes: U-5673 A-3

CERRO: ALQUILO bonita casa, San José número 4, altos, entre Santo Tomás y San Salvador, sala, dos cuartos, comedor y servicios modernos. Llave, bajos. Informes: M-5097. A-3

CERRO: A DOS CUADRAS de «La Covadonga» se alquilan las siguientes casas:

Falgueras 16, altos, propia para numerosa familia, 7 cuartos, sala saleta, comedor de lujo de 5 por 10 metros, terraza, cocina de gas y carbón, baño, etc. $60.00 al mes.

Falgueras 10-C altos: 4 cuartos, comedor, sala, baño, portal, etc.: $30.

Piñera letra A: 2 cuartos, sala, comedor etc.: $20.00, con luz.

Las llaves donde indican los papeles puestos. Informes: A-5433, de 8 a 12. A3

EN TULIPAN 19 Y MEDIO, esquina al Ferrocarril de Marianao, se alquila una espléndida casita, nueva, con portal, sala, comedor, dos cuartos y servicios. La llave al fondo. Informes: Mazón 11, bajos. A-3

SE ALQUILA LA CASA Buenos Aires número 4 con todas las comodidades. A-3

A-4 Marianao y sus Repartos

SE ALQUILAN LOS ALTOS de Salud 54, esquina a Escobar, sala, saleta, cuatro cuartos, comedor y baño. Informes: M-8982. A-4

REPARTO LA SIERRA: Calle Primera entre 6 y 8. Se alquila hermoso chalet acabado pintar, jardín, portal, sala, hermoso hall, decorado comedor, baño intercalado completo, cuatro hermosas habitaciones, pantry, cocina, agua caliente, cuarto y servicios criados, garage y patio. Véalo terminado pintar. $40.00. Con garantías, se rebajaría algo. A-4

SE ALQUILA: LA LUJOSA residencia, Avenida Central esquina a Bella Vista, Reparto Kohly, sala, vestíbulo, hall, 3 habitaciones, dos baños, pantry, terraza, garage; piso bajo, con cocina, 3 habitaciones y servicios de criados. Informes, al lado. A-4

COUNTRY CLUB: Alquilo moderna residencia, 4 cuartos grandes, uno chico, 2 baños, hall, pantry, etc., 3 cuartos criados, garage para 3 máquinas, hortalizas, frutales, jardín. Renta módica. Informes: A-2328. FO-7958 A-4

ALQUILO moderna y barata casa Avenida del Parque No. 1, frente a los tranvías, Alturas de Almendares, jardín, portal, sala, recibidor, hall, 3 cuartos, comedor al fondo y cocina, garage y cuarto de criados. Puede verse a todas horas. Informan: Estrella 46 altos. M-3125. A-4

ALQUILO: CASA NUEVA, Avenida de La Tropical, entre Avenida de La Paz y Avenida de Alturas de Almendares. Informes en la misma. A-4

BUEN RETIRO

Avenida de Columbia y Calzada Real de Marianao, frente a la línea casa moderna, jardín, portal, sala, comedor, un saloncito, 3 habitaciones y otra más chica, baño, cocina, una celosía cubierta, buen patio, garage para autos. $35.00. Informan Gerardo Mauriz, Empedrado 30. M-7586. FO-7815. A4

SE ALQUILA UNA LINDA casa, en la calle 20 y Séptima Avenida, Reparto Miramar. Bajos: living-room comedor, saleta, cocina, pantry, dos cuartos criados, etc. Altos: 6 cuartos, dos baños, garage dos máquinas y dos cuartos chofer. Precio situación. Llave en 17 y 4, Reparto La Sierra. Informes: F-5384 y 17 número 422 Vedado. A-4

AVENIDA 9, ENTRE las calles 6 y 7 Buena Vista, Marianao: Se componen los bajos: portal, sala, comedor pantry, cocina, cuarto y servicios criados. Los altos de 4 cuartos y un baño. Garage y cuarto para el chofer. Precio: $48.00. Informes: Bufete de Arellano M-3936. A-4

ALQUILERES

A-4 Marianao y sus Repartos

ALQUILO O VENDO a plazos $5,150. Hermoso chalet acabado de construir por el arquitecto Max Borges, calle C entre 12 y 14, reparto Almendares, a una cuadra de los tranvías y Omnibus Cubanos. Jardín, portal, sala, comedor, 2 habitaciones en los bajos y 1 alta, baño muy lujoso de criado, cocina completa con horno y calentador, closets, cortinas en todas las ventanas. Renta: $35.00. Llaves en la misma. A4

A-5 J. del Monte y La Víbora

LUZ CABALLERO 14, entre Carmen y Vista Alegre, fondo Maristas, lujosos altos, terraza, sala, tres cuartos, baño, hall, comedor, cuarto y servicios criados. Llave al fondo. Telf. A-0108. A-5

$20.00 ALQUILO: DELICIAS 84, bajos, entre Milagros y Santa Catalina, Víbora, sala, saleta, tres cuartos, dos baños, cocina gas, patio. Llaves: 82, bajos. I-3700. A-5

CHALET ELEGANTE Y NUEVO Mayía Rodríguez esquina Vista Alegre, Víbora, cuatro cuartos, baño intercalado, garage, etc. Llave al lado. Informes: M-7245. Aguiar 106. A-5

VIBORA: CERCA COLEGIO Nuestra Señora de Lourdes, José Luz Caballero y Milagros, magnífica casa, sala, comedor, seis cuartos, baños, garage, jardín, portal, terrazas. F-5557. A-5

ALQUILO BARATA: Pamplona 21-A., sala, comedor, tres habitaciones, baño, cocina, patio y azotea. Llave, en la carnicería. Informes: X-1396. A-5

SE ALQUILA la hermosa casa Revolución 55 entre O-Farrill y Avenida de Acosta. se compone de portal, sala decorada, 3 habitaciones, baño intercalado, comedor al fondo, patio, llave al lado, más informes: teléfono I-6015. (Precio $20). A5

DIEZ DE OCTUBRE 335-A., esquina a Pamplona, sala, comedor, saleta al fondo, 4 cuartos, uno de criados, patio, traspatio, frutales, baño. Llaves: 337. Precio: $30.00. Informes: A-5418. A-5

GERTRUDIS 29, ESQUINA Segunda, portal, sala, saleta, 3 cuartos, hall, agua abundante, garage, doble servicios sanitarios. Llave 31. Informes: A-5418. Precio: $28.00. A-5

SANTA CATALINA 23 Víbora: Se alquila una casa compuesta de sala, comedor, 3 cuartos, servicios, cocina y patio. Precio: $23.00. Informes: Bufete de Arellano. M-3936. A-5

ALQUILO HERMOSA casa, rodeada jardines. Concejal Veiga 26, entre General Lee y Lacret, portal, sala, saleta, cinco habitaciones, dos baños, comedor, servicios criados, garage. Informes. F-5913. A5

VIBORA, SAN FRANCISCO 52

Se alquilan los amplios bajos, cuatro cuartos, baño intercalado, patio, tras patio. La llave número 54. Precio de situación. Informes: Cristo 30, primero, izquierda. Precio de situación.

MILAGROS B., CASI esquina Jesús del Monte, sala, comedor, tres cuartos, baño y patio. Informes: Obispo 16. A-6420. A-5

GANGA: ALQUILA chalet, tres plantas, 8 cuartos, 2 salones, terraza, 5 baños, sala, recibidor, comedor, biblioteca, servicios, cuartos criados, chofer, lavaderos, caballerizas, garages, 3,000 metros cuadrados superficie. Revolución esquina Patrocinio, Loma del Mazo. La mejor vista panorámica de La Habana y alrededores. Véala, ofrezca. Informes: F-2809. Llaves mismo chalet. A-5

SE ALQUILA EN ARMAS 123, magnífica casa, compuesta de sala, recibidor, dos habitaciones, comedor al fondo, cocina y baño completo. Más informes: Ramón G. Fernández. U-1157. A-5

ESTRADA PALMA 82, esquina Concejal Veiga, Víbora, moderno chalet, jardín, portal, recibidor, sala, vestíbulo, comedor decorado, pantry, 6 habitaciones, 3 baños, cocina, dos cuartos criados y servicios, garage para 3 máquinas. Llaves en la misma. Informes: Obispo 16, A-6420. A5

VIBORA, SAN LAZARO, 41 se alquila. Sala, hall, 3 cuartos, baño intercalado, comedor, cocina, servicios de criados Informan: de 1½ a 5½. F-1972. A5

SAN MARIANO 29, esquina a San Lázaro, sala, recibidor, comedor, 4 habitaciones, baño intercalado, salón alto, con servicios, cuarto criados. Rebajada. Llave al lado. A-5

A-6 Luyanó

PEREZ 10, CASI ESQUINA a Concha, preciosos y ventilados altos, zaguán, dos terrazas, cuatro cuartos, comedor y baño lujoso. Llave, enfrente número 11. Telf. A-0108. A-6

ALQUILO ESPLENDIDA CASA, M. Pruna 117, próxima a los tranvías, esquina Tres Palacios, Luyanó, sala, saleta, comedor, 8 cuartos, garage, jardín y traspatio. Precio módico. Informes: Neptuno 113. M-1774. A-6

GUASABACOA ESQUINA a Herrera, sala, saleta, 4 cuartos, cocina, dos baños, patio. Agua abundante. $17.00. Informes: Sr. Pasarón, San Rafael 39, altos. A-6

SE ALQUILAN: EN CONCHA y Guasabacoa, bajos modernos, con portal, sala, dos habitaciones, cocina y baño, desde $15.00. Manzana de Gómez 240. Telf. A-4893. A-6

VELAZQUEZ Y CONCHA. Se alquilan altos y bajos, compuestos de sala, comedor, tres habitaciones, baño magnífico y cocina. Se dan baratísimos. Informes: Telf. U-1157. Ramón G. Fernández. A-6

LUYANO: ALQUILO casa moderna, $13.00, sala, comedor, 2 cuartos, los bajos, Luco letra S. ,entre Municipio y Rodríguez, San Miguel 4. «Ariete». Díaz. M-4141. A-6

SE ALQUILAN LOS ALTOS y bajos de la casa sita en Compromiso 20, entre Cueto y Blanquizar, (Luyanó), a dos cuadras de la Calzada; compuestos de sala, tres cuartos, comedor, cocina y baño moderno. Precio de los altos, $18.00; y los bajos, $20.00. La llave e informes, en la misma. A-6

A-7 Sto. Suárez y Mendoza

DUREGE 55, ENTRE CORREA y Santa Irene, lindos altos, sala, saleta, cinco cuartos, servicios criados. Llave en los bajos. Ofrezca lo que pueda. Telf. A-0108. A-7

ALQUILO LOS HERMOSOS altos, modernos decorados, Juan Bruno Zayas esquina a Libertad, se componen de sala, saleta, 4 habitaciones, baño completo, comedor, terraza, cuarto de criados, lavadero, alquiler $28. Llaves e informes: San Mariano 42. Telf. I-6015. A7

SE ALQUILA CASITA de moderna construcción, en Santos Suárez, calle Sola, entre Milagros y Johnson. A precio de situación. Informes: en 10 de Octubre número 100. Telf. M-9010. A-7

ALQUILO HERMOSOS BAJOS. (Construcción moderna) la casa San Leonardo 78 esquina Serrano, a dos cuadras del tranvía, compuestos, sala, comedor, 3 cuartos, baño moderno, cocina, servicios criados con entrada independiente, patio y portal. Precio $28.00. Llave en la misma. Informes: Monte 320. Telf. A-9895. A-7

SANTA EMILIA 17. Se alquila espléndida casa, muy barata, línea tranvías al frente, dos cuadras de la Calzada. Informes: de 4 a 6. Llame: Telfs. A-3480 I-7292. A-7

SE ALQUILA CASA, Tamarindo 61. Se compone sala, recibidor, 3 cuartos, baño intercalado, comedor y un departamento completo. En la misma informan. A-7

A-9 Guanabacoa y Cojímar

GUANABACOA: ALQUILO casas reedificadas. Lebredo 4, sala, recibidor, saleta, 6 cuartos, bajos, 4 altos, servicios completos, $30.00. Bertemati 7 y medio, sala, saleta, 4 cuartos, bajos, 3 altos, servicios completos. $15.00; San Antonio 47, 6 cuartos, sala, saleta, árboles, servicios completos. $20 00. Llaves esquinas. Telf. U-5636. A-9

ALQUILERES

B-1 Casas-Apartamentos

APARTAMENTOS: PAULA 12, con sala, comedor, dos [habita]ciones, baño completo de lujo y todo confort. Muy frescos $16.00 a $20.00. Informes M-1921.

CUBA 98, POR RICLA. Se [alquila] fresco y amplio apartamento 4 cuartos, baño intercalado servicios de criados, sala, etc. Informes: Fernández y Riña. Ricla 14-A. Telf. A-3...

GALIANO 57, ESQUINA C... primer piso, apartamento ... dos magníficas habitaciones anexo, vista calle, $9.00. Fa... cente. Con o sin asistencia

J. ESQ. 21

Entrada Vedado. Apartamento nuevo, cómodo, fresquísimo, ... te situación. Comunicación... sala comedor, dos dormitorios hermoso baño intercalado, etc. Alquiler moderado. Avelino.

B-2 Naves y Locales

SE ALQUILAN, PROPIAS [para es]tablecimiento, almacén [o cual]quier otro negocio, los b[ajos de] Sol número 85 y San Lá[zaro nú]mero 194. Informes: A-2...

ESTUPENDO EDIFICIO ... Merced 93, cerca Egido, ... Ward, Terminal, altos, bajos corridos, 800 metros cuadrados [mag]nífico para industrias. Visible [a todas] horas. Precio situación.

SE ALQUILAN LOS BA[JOS] Aguila número 133, loc[al gran]de y espacioso, propio pa[ra esta]blecimiento, almacén o co[mo al]logo. Informes: A-2501.

SE ALQUILA: PROPIA para [nego]cio, almacén o casa de in... la casa San Ignacio 136, entre ... y Merced, de altos y bajos. ... en la misma. Informes: en A... Departamentos 212 al 214.

ESPLENDIDO LOCAL mo[derno, pi]so de granito, 20 metros [de fren]te, por 24 de fondo, en A... número 34. Precio de situac[ión. In]formes por Telf. A-4376.

LOCALES COMER[CIALES]

LOCALES BARATOS

Velázquez y Cueto. Local espacioso, propio para establecimiento ...
Cerro 562, casi esq. a Palatino. Local amplio, con dos vidrieras al frente y vivienda al fondo ...
Inquisidor esq. a Sol. Locales propios para café, carnicería, barbería, &.
Cerro y Colón. Amplio local, casi en la esquina del cruce de la Carretera de Cacahual con el Cerro ...

M-2096 A-4358 M-6...

SE ALQUILA UN LOCAL e[n Nep]tuno y Lucena. También se [alqui]lan los altos. Están preparados [para] colegio. Precio de situación. [Infor]mes y las llaves: en Neptuno ...

SE ALQUILA LA CASA C[ompos]tela 50-A., entre Obispo y ... pía, de tres plantas, con vi[drieras,] armatostes y mostradores, prop[ia pa]ra joyería, relojería, exposic[ión de] modistas o de tabacos. Llave[s en la] yería enfrente. Informes: Re... Telf. M-3741. Dr. Arcos

ALQUILO: O-REILLY 106 y 1... ficio cuatro plantas, antigu[o] Harris Bros, entrada por O-R... por el fondo. Informes: Manz[ana de] Gómez 240. A-4893.

SE ALQUILA UN salón de dos[cientos] metros ventilado, mucha lu[z,] completa istalación eléctrica. 25 y Marina. (Lusso).

EN 19 ESQUINA a 14, Vedado, [se al]quila un local de carnicería [con] todos sus enseres. Informes[:] bodega y en Mazón 11, bajos.

EN SAN MIGUEL 177 Y ME[RCED, se] alquila un hermoso local, [con] superficie de más de 500 metros, [pro]pio para industria, almacén [o depó]sito. Tiene frente a San Mi[guel y] salida por Marqués González. [Llave] al lado. Informes, en Ma... bajos.

ALQUILO: EN LUZ Y OFIC[IOS, lo]cal de esquina, propio para es[table]cimiento, con varias divisiones [y ser]vicios. Informes: Manzana [de Gó]mez 240. Telf. A-4893.

SE ALQUILA: SOL 10, una na[ve pro]pia para almacén, depósito o ... tría. Informes: Cuba 100. A-...

CON CHUCHO FERROCARR[IL ... se] alquilan locales, para ind[ustria] cerca de Belascoaín, Infanta [y Car]los III, de varias dimensiones [y pre]cios moderados. Informes: ... natera". Arbol Seco y Pe... Telf U-1794.

CEDO UNA HERMOSA nave [de ...] metros, sin ninguna columna ... centro. Lugar más céntrico [de La] Habana, cerca Cuban Telephone. [In]formes: Galiano 104. A-17...

SE ALQUILA LA ESQUINA d[e ...]ticia y Herrera, para bodega [con] sus armatostes y enseres. Mu... ta. Informes, en la misma, de ...

PARA COMERCIO. Prepara[do pa]ra mueblería o rastro, mide ... nave corrida frente vidrieras ... Nicolás No. 221 entre Con[cordia y] Gloria. Precio: $28.00. Telf. ... Avelino.

BELASCOAIN 10, casi esquina ... no. Se alquila para comercio, ... matostes o sin ellos, local 430 ... Precio reducido. Informes: ... Bernaza 39. A-3568.

B-3 Departamentos

Departamentos a ...

Edificio "Arcos", F. entre 19 ... Vedado. Alquilan elegantes ... cos, cómodos departamentos, ... $7.00, hasta $30.00, algunos ... luz. Todos completamente in[depen]dientes. Informes, en el mismo. ... mín.

SE ALQUILA UN AMPLIO [depar]tamento en la casa número ... Avenida de Italia (Galiano) ... ne tres puertas que dan a la ... espacio para mostradores y ... ves en el interior, preparadas ... establecimiento o industria. ... verse de nueve a cinco. Info... en Cuba 52, de tres a seis. A-7625 F-1490.

CUBA 4. SE ALQUILA un he[rmoso] departamento con vista [al] Parque Caballero y Cuba. Gana $12.... seo Martí 71, habitaciones, $... $7.00.

GERVASIO 96, ESQUINA N... departamentos para familias, ... dos, baratos, con cocina, baño ... vicios, en los mismos. Informes ... encargado.

ALQUILO DEPARTAMENTOS ... des, desde $8.00 con luz. Ca... entre 25 y 27, casa altos y ... pata, entre A. y B. F-1043.

M.E.C.D. 2016

ALQUILERES

Departamentos

B-3

ZULUETA 83, ESQUINA Gloria, grandes departamentos, comodísimos, balcón, lavabos, luz; habitaciones comodísimas, lavabos, balcón, abundante agua. Moralidad. Baratísimos. Muy buenos baños, teléfono. Convénzase. Encargada. B-3

Habitaciones

B-4

SITIOS 70, ENTRE SAN NICOLAS y Manrique. Alquilo habitaciones y departamentos modernos, hermosas cocinas y preciosos baños. Precios a su alcance. Véalos, allí informan. B-4

SE ALQUILA: CORRALES 105, altos, dos habitaciones con vista a la calle, en $10.00. También otra, en los bajos. Informes, la encargada. B-4

SOL 85, ESPLENDIDAS habitaciones y departamentos con luz y agua, desde $8.00 a $14.00. Edificio moderno y casa de moralidad. Informes, encargada. B-4

SE ALQUILA una habitación, $3.00 mensuales; en la misma, se admiten socios, pagando $2.00 y $3.00, como puedan pagar. Someruelos 17, entre Corrales y Apodaca. B-4

HERMOSA HABITACION con vista a la calle. Ganan 10 pesos. Otras en azotea, para hombres solo, ganan 4 y 5 pesos Salud 20 altos, esquina San Nicolás. B4

ZULUETA No. 32
DESDE $3
HABITACIONES
SOLO MORAL ABSOLUTA

AGUACATE 30, SEGUNDO, una habitación muy bonita, vista a la calle, entrada independiente. Todo confort. Casa particular. Más informes: Telf. M-9450. B-4

GANGAS

...vesterán 12	4.00
Castillo 62	3.00
Cerro 561	2.00
Cerro 817, esq. a Santa Teresa	2.00
Cuba 3	5.00
Damas 78	4.00
Cruz del Padre 26	3.00
Desamparados 52	5.00
Dragones 90	9.00
Empedrado 20	4.00
Esperanza 117	3.00
Flores y San Bernardino	3.00
Habana 111	5.00
Inquisidor 31	4.00
Lealtad 155	4.00
Luyanó 72	4.00
Monserrate 5	8.00
Muralla 20	3.00
Palatino 15, esq. a Esperanza	3.00
Salud 129	8.00
San Bernardino 93	2.00
San Ignacio 25	4.00
San Rafael 174	3.00
Zanja 115	4.00
Zulueta 32	4.00

M-2096 A-4358 M-6263

FRESQUISIMAS habitaciones propias para matrimonios, todo confort. Otras más chicas propias caballero o señoritas, lavabos agua corriente, baño caliente. Solicito socio habitación, comida superior, moralidad; baratísimo. Galiano 90. B-4

HABITACION CON TODO servicio, baño al lado, con agua caliente, 20 pesos. Hay un apartamento, con vista a la calle. Calzada número 49, Vedado.

BARATAS, HERMOSAS Y FRESCAS HABITACIONES, POR LO QUE OFREZCAN
Se alquilan habitaciones muy baratas y un apartamento con dos habitaciones en Maloja número 1, esquina a Monte y Aguila, con vista a la calle, en $6.00, $8.00, $9.00, $10.00 y $12.00. La llave en la misma. Informes: Edificio «Bacardí». Apartamento 401. De 10 a 12 a. m., y de 2 a 5½ p. m. B-4

EDIFICIO CARREÑO
MARINA E INFANTA
HABITACIONES DEPARTAMENTOS CON Y SIN MUEBLES
VAYA Y OFREZCA LO QUE PUEDA
QUEREMOS LLENAR
M-2096 U-6066

VEDADO. EN LA CASA más moderna, calle 8 No. 190, entre 19 y 21, alquilan amplias y modernos habitaciones al precio de $6 y $7, con luz. No deje de verlas. B4

LA MEJOR y más barata casa para familias. Espléndidas habitaciones, agua caliente, elevador e inmejorable comida. Admiten abonados al comedor. Precios situación. Muralla e Inquisidor. Telf. A-1811 B4

HABITACION PARA HOMBRES solos $8.00. La más fresca y cómoda de La Habana, con balcón a la calle, San Lázaro 247, altos, frente a la Estatua de Maceo. B-4

ALQUILO: HERMOSA habitación ventilada, muy clara, prefiero persona sola, o con niña o niño, $6.00, con luz en casa de matrimonio. Informes: M-2239. B-4

B-6 Hoteles

LA DIRECCION GENERAL DEL HOTEL HARDING
siempre cumpliendo sus ofrecimientos tiene gran satisfacción al informarles a todos los señores interesados por residir en nuestro Hotel, los cuales ya han reservado habitaciones, que pueden pasar por esta casa a cerrar sus contratos, pues tenemos tres habitaciones que ofrecerles.
NUESTROS PRECIOS SIGUEN SIENDO LOS MISMOS, O SEA PARA MATRIMONIOS O DOS PERSONAS
habitación con baño privado y suculenta comida,
TODO POR: $35
MENSUALES ES ALGO MUY INCREIBLE
Claro está, que estos precios sin precedentes, los hemos podido mantener gracias a nuestra cooperativa, pues nuestros inigualados servicios, el confort con que aquí se vive, que da la impresión de una residencia particular, y el gran grado de seriedad y moralidad de esta casa, son factores que no se obtienen más que con una perfecta organización.
Nuestra cocina está dirigida por un experto ex cocinero de Palacio.
Nuestra mejor propaganda de hoy, son los señores inquilinos residentes.
Elevador, camarero, agua fría y caliente día y noche al servicio de los señores huéspedes. Ropa de cama, jabón para el baño, todo por cuenta del Hotel. Informes: el administrador A-6735.

HOTEL "PRADO"
Media cuadra del Parque Central, regias habitaciones, con vista a Prado. Espléndido servicio de comidas. Elevador permanente. Precios muy reducidos a familias estables y viajeros del Interior. Prado 85.

HOTEL ROOSEVELT
Amistad y San Miguel. Distinguido, económico Matrimonios: $50, con 3 excelentes comidas. Baño y teléfono privado. Apartamentos para familias. B6

ALQUILERES

B-6 Hoteles

IDEAL ROOM
PRADO 93-B., (POR PASAJE)
Hotel frente Capitolio. Tenemos apartamentos y habitaciones, baño agua caliente, muebles y todo servicio. Limpieza esmeradísima. Precios con comida, para matrimonio, desde $35.00. Visítenos, no perderá el tiempo. No se admiten señoras que no sean de moralidad. B-6

HOTEL "EDISON"
Neptuno 5, frente Parque Central. A-9041. El Roof Garden más fresco. La mejor cocina, a cargo del dueño. La mejor situación. Los mejores precios. Agua fría y caliente. Elevador permanente. B-6

THE SAVOY
F. Y 15. VEDADO
TELF. F-6616
Situado en un lugar alto del Vedado, con fácil y frecuente comunicación con la Ciudad y Repartos; rodeado de jardines, con 600 metros de hermosos portales. Las habitaciones tienen ventilación directa. Teléfono, closet y baño particular, con agua fría y caliente. Precios moderados, incluyendo tres excelentes comidas, bien seleccionadas, al servicio en mesas separadas, para cada familia B-6

SE SOLICITAN

S-1 Criadas y Criados

SOLICITO CRIADA española, de 25 a 30 años, sana y fuerte, que sepa limpiar bien y servir mesa a la rusa, con referencias. Buen sueldo. Vedado, calle 15 No. 380, entre 2 y 4. Venga después de las 9. S1

SOLICITO CRIADA para quehaceres de corta familia, limpia, trabajadora, que cocine, duerma fuera, ligera trabajando, $10.00. Jesús María 47, segundo piso. S-1

SE NECESITAN UN CRIADO de mano, con práctica para ese trabajo, Sueldo: $25.00 y una criada para los cuartos, $20.00. Compostela 58.

S-2 Cocineras y Cocineros

NECESITO COCINERA entre cuarenta y cinco años. Que no saque comida. San Lázaro 119, altos, entre Galiano y San Nicolás. S-2

SE SOLICITA una cocinera que duerma en la colocación y traiga referencias. Sueldo $10.00. Si ayuda a la limpieza se le dará más. Calle 3a. entre 8 y 10 (chalet). Vedado.

S-8 Lavanderas y Lavanderos

SE SOLICITA UNA LAVANDERA, en San Miguel 130-B.

S-11 Agentes y Socios

SE SOLICITAN HOMBRES y mujeres, para trabajar a comisión, un negocio que proporciona de 3 a 5 pesos diarios. Reina número 37, (altos), de 7 a 8 a. m. Todos los días. S-11

SOLICITAMOS AGENTES para vender los mejores radios que se conocen: R. C. A. Usted puede ganar $50.00 o más mensualmente. Universal Music Company. San Rafael y Consulado. De 8 a 10 a. m. S-11

S-12 Solicitudes-Varias

SOLICITAMOS SEÑORAS y señoritas, que deseen tener casa moral. Por 40 centavos diarios, damos casa, comida y teléfono. Gervasio 130, entre San José y Zanja. S-12

SE SOLICITAN PERSONAS
Que padezcan de las siguientes afecciones: eczema seca ya sea lisa, o escamosa, reciente o antigua, lesiones úricas dolorosas o infectadas, eczema supurada o con inflamación, eczema exfoliante, eczema berrugoide, eczema marginado, eczema tonsurante, eczema parasitaria, eczema indolora o con dolor y picazón, eczema endurada, eczema pequeña o de gran extensión, afecciones de pocos meses o de varios años y rebelde a todo tratamiento, herpes, sarna, picazones locales o generalizadas por todo el cuerpo, llagas y úlceras crónicas, caspa seca o supurante del cuero cabelludo, tiña pelada, caída del cabello sin causa aparente, encías sangrantes, mal olor de la boca, mal olor de las axilas (sobaco), grietas, picazones y mal olor de los pies, barros, acné, de la espalda y de la cara, y especialmente linfangitis, para darles muestras gratis de ACETOLIA ROMAINA. Infanta núm. 59 (entre Carlos Tercero y Estrella) Telf. U-4000. Aunque usted no necesite «Acetolia» no olvide recomendarle este anuncio a las personas que la puedan necesitar, que tal vez con esta pequeña cortesía les haga un gran favor. Enviaremos muestras gratis por correo al recibo de 6 ctvos. (seis centavos) en sellos. S12

AGENCIAS DE COLOCACIONES

"LA MATANCERA"
A-7740: Sirve rápidamente cocineras, criadas, toda clase de servidumbre y empleados de ambos sexos, con referencias. Calle Sol 111. Servicio permanente, a todas horas X.

«LA MILAGROSA»: M-5241. Ofrece cocineras y criadas del país y extranjeras, de ambos sexos, con referencias; cocineros, criados de mano, camareros, choferes y mensajeros. X.

LA AGENCIA «MARQUEZ», le ofrece cocineras, reposteras, criadas de cuartos, costura y comedor, manejadoras y lavanderas, del país y extranjeras, con referencias y rapidez. Telf. F-3038. C. y Calzada, Vedado. X.

MALOJA NUMERO 53. Teléfono: A-3090. Si usted quiere tener personal decente y bueno, de cualquier giro que sea, llame al Teléfono: A-3090 y lo encontrará. Le informará Alonso X.

CUALQUIER CLASE de empleado que necesite de oficina o domésticos, pídalos a la CUBAN AMERICAN EMPLOYMENT. Los enviamos inmediatamente, garantizados y absolutamente gratis. Telfs. A-3343 A-3806. X.

SE OFRECEN

O-1 Criadas y Criados

JOVEN JAPONES, desea colocarse en casa particular, buen criado de mano, es muy serio y tiene recomendaciones. Telf. M-5070. Alfredo Sima. O-1

DESEA COLOCARSE una criada y un chofer, no le importa el sueldo; tiene referencias. Telf. M-6786, bodega. O-1

SE DESEA COLOCAR una joven española, para criada de mano, manejadora o para cocinar a corta familia; es formal y trabajadora. Telf. U-7094 Manuela. O-1

SE OFRECE JOVEN española, para criada de mano o manejadora; tiene referencias inmejorables. Informes: Telf. I-7513. O-1

SE DESEA COLOCAR una muchacha española, para criada de mano o manejadora; tiene recomendaciones y desea casa de moralidad. Informes en el Telf. I-1297. O-1

SE DESEA COLOCAR una española, para quehaceres de una casa, comedor o cuartos; tiene buenas referencias. Telf. I-1192. O-1

UNA JOVEN ESPAÑOLA desea colocarse con matrimonio solo o familia corta; tiene referencias. Telf. M-3819. O-1

SE OFRECEN

O-1 Criadas y Criados

DESEA COLOCARSE un señor, de mediana edad, de sirviente, con varios años de servicio en buenas casas y buenas referencias; plancha ropas de caballeros. Telf. FO-1927. O-1

SE DESEA COLOCAR una muchacha española, de criada de mano o manejadora, sabe hacer un poco de todo; no le importa salir fuera y tiene buenas referencias. F-2351. O-1

SE DESEA COLOCAR una muchacha española, de criada de mano o manejadora o criada de cuartos o para coser; tiene referencias. Telf. M-7272 Pregunte por Paz. O-1

JOVEN ESPAÑOLA, desea colocarse para criada de mano, manejadora o cocinar y limpiar; tiene buenas referencias y es cumplidora. F. V. Aguilera 53. Telf. A-3090. O-1

SE DESEA COLOCAR una muchacha española, para criada de mano o manejadora; es seria y desea casa de moralidad. Informes: F-2896. O-1

SE OFRECE MUCHACHA española, sirve bien comedor, sabe coser muy bien, lavar ropa fina; otra jovencita, criada o manejadora; las dos muchachas finas y con referencias. Telf. M-7122. O-1

SE DESEA COLOCAR una joven española, para comedor y ayudar a la limpieza, sabe servir bien a la rusa y tiene buenas referencias. Telf. F-1122. O-1

DESEA COLOCARSE una muchacha española para criada de manos o manejadora; tiene referencias. Teléfono I-7060. O1

ESPAÑOLA 36 años, desea colocarse, habitaciones o criada de manos, sirve a la rusa, lava y plancha ropa fina: tiene referencias. En la misma una, cocina y limpia. U-8239. Teresa. O1

SE OFRECE UNA joven española para cuartos, manejadora o criada de manos o comedor. Tiene referencias. F-5141. O1

SE OFRECE CRIADO español con referencias de familias cubanas y americanas sirve rusa, francesa, helados, cocktails, es fino y trabajador. Telf. A-3318. O1

DESEA COLOCARSE muchacha española de criada de manos y ayuda con niños o limpiar y ayudar en la cocina, sabe cumplir su obligación; muy buenas referencias. Informan T elf. I-7432. O-1

CRIADO PRACTICO en todo el servicio de mesa, ayuda de cámara, desea colocarse, es limpio y formal: tiene magníficas referencias, y no tiene pretensiones. Informes: Telf. FO-2612. O-1

SE DESEA COLOCAR una joven española, con magníficas referencias, lo mismo para la mesa, cuartos, que manejadora; en la misma casa que trabajó varios años informan. Llame: FO-2809. O-1

MUCHACHA ESPAÑOLA desea trabajar en casa particular, de criada de comedor o cuartos y coser, lava y plancha ropas finas: lleva tiempo en el país y tiene buenas referencias. X-3406. O-1

DESEA COLOCARSE joven española para cuartos, comedor. Sirve a la rusa, sabe coser un poco, plancha ropa fina. Tiene buenas referencias. Teléfono A-2889. O-1

SE DESEA COLOCAR una joven española, para todos los quehaceres de casa chica; tiene referencias de buenas casas y no le importa salir de La Habana. Informes: Telf. FO-2770. O-1

SE DESEA COLOCAR una joven española, muy limpia y trabajadora, para criada de mano o manejadora, es cariñosa con los niños o cuidar a señora enferma; buenas referencias. Informes: I-1666. O-1

DESEA COLOCARSE una española de mediana edad, para habitaciones, entiende un poco de costura; recomendaciones, 12 años en una casa. Telf. M-5232. O-1

ESPAÑOLA DE 35 AÑOS, desea colocarse de criada de cuartos o de criada de mano lava y planchar ropa fina; tiene buenas referencias de casas bien conocidas. Josefa. U-8239. O-1

DESEA COLOCARSE una española para cocinar y limpiar a corta familia o criada de manos o cuartos, tengo referencias, deseo casa de entera moralidad. M-4359. O-1

SE DESEA COLOCAR una muchacha española, muy buenas referencias y le gusta cumplir muy bien con su obligación. I-7576. Pregunten por María. O1

SE COLOCA una muchacha española para criada de manos, lleva tiempo en el país, sabe cumplir con su obligación; tiene referencias. Telfono: M-3145. O-1

JOVEN ESPAÑOLA, desea colocarse para criada de mano, cuartos o comedor, plancha ropa fina de señoras, sirve el comedor a la rusa; inmejorables referencias. M-5417. O-1

SE OFRECE CRIADO español, con buenas referencias, sabe planchar, hace cocktails, es fino y trabajador, sin grandes pretensiones, sale a cualquier parte. Telf. A-2834. O-1

SE DESEA COLOCAR una muchacha española de criada para cocinar y limpiar. Teléfono M-2313. O1

SE OFRECE UN PRIMER criado de mano, fino, español, servicio a la rusa, trabajó 15 meses Marqués de Tiedra y 4 años, casa Falla Gutiérrez. Alfredo. A-3070. O-1

SE OFRECE JOVEN ESPAÑOL, 33 años, de criado de mano fino, para la mesa, año y medio señor Chepín Barraqué, Manolo Gómez Mena Eduardo Montalvo. Ambrosio. A-3070. O-1

SE DESEA COLOCAR una muchacha del campo para limpiar o manejar. Informes al teléfono: F-4747. O1

ESPAÑOLA: DESEA colocarse para criada de manos o para cocinar y limpiar corta familia, es formal y trabajadora: tiene referencias y quien responda por ella. Teléfono, F-1591. O1

SE DESEA COLOCAR una muchacha española para los quehaceres de una corta familia, es formal y desea familia formal. Informan al teléfono M-2864, o Serafines 83, Dpto. 21. O1

JOVEN ESPAÑOLA. Se desea colocar para criada de manos y entiende de cocina y dormir fuera. M-4235. O1

UNA JOVEN ESPAÑOLA, desea colocarse en casa de moralidad, para el servicio de habitaciones, está acostumbrada al servicio fino, lo mismo para comedor o para manejar un niño de corta edad; tiene inmejorables referencias de las buenas casas donde trabajó. Informes: F-2096. O1

SE DESEA COLOCAR un muchacho español, para criado de mano en casa huéspedes o comercio: tiene referencias. Informes: M-2735. O1

O-2 Cocineras y Cocineros

DESEA COLOCARSE un cocinero en casa particular, para el campo; me recomiendan: Línea 80, entre A. y B. Informes: F-4564. O-2

SE OFRECE COCINERA de color, repostera, no le importa salir de La Habana: otra, cocina y limpia o lava a corta familia; ambas buena presencia y referencia. Telf. M-7122. O-2

SE OFRECE JOVEN española para cocinar y limpiar es buena cocinera, sabe cumplir con su obligación; tiene buenas referencias de las casas que ha trabajado. Teléfono F-6169. O2

COCINERO FINO, repostero, asiático, desea colocarse casa particular, cocina perfectamente a la criolla, española y francesa, muy limpio y formal; sabe cumplir con su obligación, y tiene buenas referencias. M-5239. O-2

SE DESEA COLOCAR una muchacha española para cocinar o limpiar, no le importa hacer de todo, tiene buenas referencias. Tel. U-9796. O-2

SE DESEA COLOCAR buena cocinera española, buena repostera sabe su obligación, buenas referencias. Informan: F-3434. O2

SE DESEA COLOCAR una muchacha para cocinar y hacer alguna limpieza. Telf. F-3947. O2

¡Señores Anunciantes!

La finalidad del anuncio es despertar el deseo; de los tormentos del deseo surge enseguida la demanda y con la demanda que el anuncio provoca, crece la producción y se intensifica el consumo

ANUNCIAR es vender

siempre que los precios y las mercancías anunciadas; respondan a la calidad ofrecida.

DIARIO DE LA MARINA

es una garantía para el lector de la seriedad de sus anunciantes.

SE OFRECEN

O-2 Cocineras y Cocineros

SE DESEA COLOCAR una cocinera española, sabe repostería, tiene quien la garantice y no le importa salir al campo. Informan: FO-1129. O2

DESEA COLOCARSE una cocinera y repostera, se dan las referencias personalmente. Teléfono M-7109. O2

SE DESEA COLOCAR una muchacha española, para cocinar o limpiar, no le importa hacer de todo y tiene buenas referencias. Telf. U-9756. O-2

UNA JOVEN DE COLOR, desea colocarse de cocinera y otra para coser, en casa particular. Maloja 204, entre Oquendo y Marqués González. Habitación 13, altos. O-2

SE OFRECE SEÑORA española, para cocinar y limpiar a corta familia; duerme en la colocación y tiene buenas referencias. Informes: A-0506 O-2

SE DESEA COLOCAR una señora, de cocinera en casa particular, sabe cocinar bien, sabe algo de repostería; tiene quien la recomiende y no duerme en la colocación. Telf. F-2255. O-2

DESEA COLOCARSE un buen cocinero y repostero, en casa particular, que es formal, sabe mucho repostería y muy buena cocina; tiene referencias de lo mejor de La Habana. Informes: Telf. M-5287. O-2

SE OFRECE sólo para la cocina buena cocinera repostera madrileña. Cocina criolla y española toda clase de platos finos, es limpia, dispuesta, tiene referencias. Telf. U-1260. O-2

DESEA COLOCARSE un buen cocinero y repostero, en casa particular, que es formal, sabe mucho repostería y muy buena cocina; tiene referencias de lo mejor de La Habana. Informes: Telf. M-5287. O-2

DESEA COLOCARSE una buena cocinera española, cocina criolla y española, sabe de repostería; tiene buenas referencias. Informes: Telef. M-3430. O-2

SE OFRECE UNA GRAN cocinera, repostera, española, de mediana edad, trabajó 3 años con Guillermo Patterson y 3 con la viuda de Don Manuel Luciano Díaz y 6 meses con la Sra. Rosalía Abreu, es de primera. Dolores Herminia. A-3070. O-2

O-3 Manejadoras

SE OFRECE UNA JOVEN española, de manejadora o criada de mano; tiene buenas referencias. Informes: A-9336. O-3

SE OFRECE UNA JOVEN blanca, del país, para manejadora, habla inglés, es cariñosa con los niños, no tiene inconveniente en salir al extranjero y muy buenas referencias. Informes: X-2108. O-3

SE OFRECE GOVERNERS alemana, habla inglés perfectamente y está práctica en los niños; tiene excelentes referencias y no le importa ir fuera. Telf. A-3343. O-3

REFINE ENGLISH speaking girl seeks position as maid or nurse. Speak English and Spanish perfecthy as good references. Telf. FO-2618. O-3

SE DESEA COLOCAR una joven inglesa de manejadora, muy cariñosa, o para criada de mano; tiene buenas referencias. Informes: Telf. F-3624. O-3

O-5 Jardineros

DESEA COLOCARSE joven español de jardinero, muchos años de práctica; tiene recomendaciones de las casas que ha trabajado, no le importa ayudar en otros trabajos; también sabe fregar máquinas y manejar. Informes: FO-2637. O-5

SE OFRECE JARDINERO, criado de mano, japonés, desea colocarse en casa particular; tiene recomendaciones. Telf. A-6931. O-5

O-6 Choferes

CHOFER MUY HABIL, blanco, cubano, correcto, con 32 años edad, 12 experiencia y referencias por todo el tiempo, sin pretensiones, desea trabajo en casa particular. I-4807. O-6

CHOFER ESPAÑOL, desea colocarse en casa particular o comercio; buenas referencias de casas donde ha trabajado y sin pretensiones de mucho sueldo. Telf. M-7524. O-6

SE OFRECE UN JAPONES, joven, para chofer particular y comercio. A-9814. O-6

SE DESEA COLOCAR un chofer de color, tiene buenas recomendaciones y 15 años de práctica. Informes: Francisco F-3816. O6

O-7 Costureras, Modistas y Sombrereras

COSTURERA DE COLOR, desea encontrar casa particular, para trabajar por días, de 9 a 5 Precio: $0.70. Llame: A-9763. O7

O-8 Lavanderas y Lavanderos

DESEA COLOCARSE un asiático, lavandero y planchador, casa particular. Telf. U-7902. Zanja 45, primer piso. O-8

SE OFRECEN

O-12 Ofertas-Varias

MATRIMONIO JAPONES, desea colocarse, él de jardinero y criado y ella, lavar y planchar ropa fina y criada de mano; tienen referencias. Telf. FO-9024. O-12

SE COMPRAN

C-1 Casas

COMPRO CASA o nave doy en pago bodega bien surtida, libre deudas, diferencia en efectivo. Informes: Suárez y del Toro, Belascoaín y Figuras, café. C1

COMPRO CASA, 7 a diez mil contado, otra hasta $4,500 con crédito hipotecario. sobre 2 modernas. Muñiz, M-1694. Rayo 2 y San Rafael, de 8 a 10, 4 a 5.

C-5 Muebles y Prendas

A-4559: COMPRO BAULES, muebles, maletas, máquina coser, escribir, archivos enseres fonda, oro, ropa hombre, burós. Liquido casas completas. Libros. Pago bien. Negocio rápido. A-4559. C-5

M-3209: COMPRO MUEBLES, pianos, radios, ortofónica, máquina Singer, escribir, buró, nevera, antigüedades, escaparates antiguos, ropa. Liquido casas enteras. Operación rápida. Dinero en mano. M-3209. C-5

M-1930: COMPRO MUEBLES, antigüedades, cuadros, oro viejo, libros, máquinas escribir, coser, casas completas, baúles, maletas, ropa. Negocio rápido. Voy en seguida. C5

COMPRAMOS JOYAS, monedas antiguas o rotas, de oro o plata, en todas cantidades, pagando el mejor precio. Establecido desde 1893, Obrapía 105. Telf. A-3650. C-5

C-6 Maquinarias

BATIDORA ELECTRICA
Necesito una batidora eléctrica, de uso con repuesto. Si no es a precio rebajado, no se presente F. Caamaño. Telf. A-2489, Compostela 35.

PLANTA ELECTRICA
Compro una de unno a uno y medio K. V. que esté en buenas condiciones. Dirijanse a Severino Fernández, Adolfo Castillo 34 Guanabacoa. V6

C-7 Automóviles y Accesorios

BUICK ABIERTO, 7 pasajeros, 6 cilindros, posterior al año 28 y propio para la próxima temporada turismo. Agencia Ford, Habana, Belascoaín 171.

COMPRO FORD O CHEVROLET del 30, 31, 32, cerrados. En buen estado. Al contado. Informes: FO-1626.

C-9 Utiles de Oficinas

COMPRAMOS MUEBLES Y MAQUINAS PARA OFICINAS
Máquinas escribir, sumar y calcular. Archivos de acero, cajas para documentos. Tarjeteros Kardex, mesas de caoba y toda clase útiles para oficinas. «La Nacional», Villegas 93. A-9915 C-9

C-12 Objetos-Varios

COMPRO FRASCOS
Solicito frascos de distintos tamaños, para productos medicinales. Informes: Salud 45. A-9857. C-12

M-2636: COMPRO antigüedades, porcelana, mármoles, bronces, calamina, objetos Arte, plata, oro viejo, maletas, baúles, Liquido casas completas. Operaciones rápidas. Llame: M-2636. C-12

SE VENDEN

V-1 Casas

OFICINA DE LOS REPARTOS La Sierra, Almendares, Alturas Miramar y Ampliación. Vendemos casas sumamente baratas. Las tenemos de $1,000.00, $2,000.00, $4,000.00, $6,000.00, $9,500.00, hasta $35,000.00. Grandes facilidades de pago. Detalles: Oficina 14 y B. FO-2212. Perdomo y Rodríguez. V-1

GANGA DE OPORTUNIDAD, casa moderna, 3 plantas, calle San Nicolás. Precio: $5,500.00. Es ganga. Dueño: Telf. FO-2188. V-1

VENDO EN $1,000. Preciosa casa moderna, decorada, portal, sala, dos habitaciones, baño, cocina, patio, es una verdadera ganga, puede verse, está vacía, situación: Este de la Línea letra A casi esquina a Mendoza, frente al Puente Hierro, Santo Suárez, preguntar Sr. Tacón, más informes: Alberto Cuervo, Obispo 59, altos. Telf. M-1537. V1

SE VENDEN

V-1 Casas

REPARTO ALMENDARES: Ganga, frente al Parque Japonés, una cuadra tranvía, Paradero Omnibus Cubanos. Moderna. Precio: $2,500.00. Facilidades pago. Dueño: Oficina 14 y B. FO-2212, Rodríguez. V-1

GRANDES OPORTUNIDADES:
Regio palacete, casi regalado. Véame o llama al M-7586. Gerardo Mauriz. Empedrado núm. 30.

CALLE 17, ESQUINA, 600 metros, y techos monolíticos, $10,000.00. Otra, calle 15, en $4,500.00.

PRECIOSO CHALET de esquina. Costó $60,000.00, se dá por $18,000.00 Magnífica situación. Parte alta del Vedado.

PROXIMA AL COUNTR CLUB, gran residencia moderna, 4,500 metros. Se dá por $14,000.00, libre de gravamen.

ALTURAS DE ALMENDARES
Varias residencias: $5,800.00 $12,000.00 $8,500.00; otra, en $15,000.00. Gerardo Mauriz. Empedrado 30. M-7586 FO-7815. V-1

VENDO: EN EL VEDADO casa antigua, $7,000.00 renta segurada si no quiere fabricar. Sitio inmejorable. Solar completo. Libre de gravamen. Urge la venta, por asuntos de familia. Informes: Notaría del Sr. Massana, Aguiar 74. Telf. A-2476. V-1

VENDO CASA NUEVA con grandes facilidades de pago. Avenida de La Tropical, entre Avenida de La paz y Avenida de Alturas de Almendares. Informes, en la misma, Sr. Gómez. V-1

POR $2,500.00, RESTO por mensualidades, pueden adquirir esta casa, por estrenar, en Almendares, calle 16, esquina a E., cuatro habitaciones, garage, cuarto y servicios de criados, hermoso patio y demás comodidades. Toda decorada. Informes, en la misma. Su dueño: Antonio Selleras. Telf. FO-1097. V-1

SE VENDE CASA dos plantas, Vedado, Baños 192, entre 19 y 21. Recién fabricada, acera sombra. V-1

V-2 Solares

2 CABALLERIAS, gran arboleda, buena casa. Informes: FO-2495. V-2

SE VENDE un solar en la 5a. Avenida entre 6 y 7, reparto Buena Vista. Informan San Ignacio 94, Habana Antonio López. A-2397. V2

VEDADO, VERDADERAS GANGAS
Próxima a Paseo 17. 13 x 22.66, $4,200.00; Línea, a la entrada, 14 x 35 metros, $6,800.00; próxima 27 y Baños, 20 x 50, a $11.00 metro; esquina, 23 x 22.66, $12.00 metro. Gerardo Mauriz. Empedrado 30. M-7586 FO-7815.

COUNTRY CLUB
12,000 metros, casa, arboleda, $1.25; Almendares, 15 x 45 varas, $1,000.00 Avenida Columbia, 1,000 varas, a $1.30 vara. Si desea algún terreno, véame o llame, que le interesará. Gerardo Mauriz. Empedrado número 30. M-7586 FO-7815. V-2

V-4 Establecimientos

GANGA: SE VENDE la mejor bodega de la Calzada San Lázaro, en la mitad del precio de lo que hay dentro. (No corredores). Informes: San Francisco y San Lázaro, (bodega). V-4

VENDO BARRA próxima a los muelles. El sitio más estratégico para una o más personas que conozcan el comercio de bahía, doy facilidad de pago. J. Cuenya, Monte y Someruelos. V4

SE VENDE, ARRIENDA o admite socio para fábrica de embutidos. Informes en la misma, Calzada de Güines número 159. S-11

V-5 Muebles y Prendas

TODOS MIS MUEBLES, juego cuarto, 3 cuerpos, menos $50.00; otro, moderno, barniz, dos tonos, $25.00; sala, $8.00; escaparate, $3.00; cama «Simons», $2.50. Indio 5. A-2826. V-5

POR REDUCIRME: Vendo elegante juego cuarto caoba, moderno, $25.00; otro, moderno, $20.00; sala, caoba, moderno, $18.00; 6 sillas, 2 sillones. Rayo 66, bajos, esquina Estrella. V-5

SE VENDEN todos los muebles de una casa por embarcar También se vende un frigedaire completamente nuevo. Sólo se vende a particulares. Teléfono FO-7767. V-5

VENDO JUEGO CUARTO, magníficas lunas grandes, $22.00; sala, Arte Moderno, $30.00; máquina «Singer», ovillo, $15.00; comedor y cuarto Arte Moderno. Baratísimo. A-5704 J. del Monte 27, altos. V-5

POR LA TERCERA de su valor, vendo sala, recibidor, comedor, cuarto, 3 cuerpos y mesa-teléfono, Concordia 31, altos, esquina a San Nicolás. V-5

MUEBLES A PLAZOS CAO Y VARELA
Neptuno 187. Telf. U-3417. La apertura de nuestro nuevo local, nos facilita exhibir los últimos modelos y nuevas creaciones en juegos de cuarto, comedor y sala, en variados surtidos, siendo sus precios de ventas a plazos. Lo que fué siempre nuestro lema, dar las mayores facilidades. Le agradeceremos su visita para explicarle con sumo gusto nuestro atractivo plan de ventas a plazos. Admitimos muebles a cambio. Neptuno 187 Telf. U-3417, entre Gervasio y Padre Varela.
CAO Y VARELA
V-5

MUEBLES DE LUJO y corrientes, en todos estilos, especialmente Arte nuevo. Fabricamos rápidamente los que usted elija, así como joyería, relojería, lámparas, etc., al contado y a plazos, con las mensualidades que le convenga. Tenemos compradores para sus muebles, en cambio por los nuestros. Le alquilamos los que necesite, dándole opción a comprarlos, rebajando la mitad de lo que haya pagado. La Casa Rursánchez, (que anuncia la verdad). Angeles 13, esquina a Estrella, (del 25 al 31). Telf. A-2024. V-5

«UNA CASA COMPLETA» de muebles y lámparas, $10.00 mensuales; un juego cuarto; juego comedor; juego sala, nevera, 3 lámparas, 2 sillones, portal, 1 cama niño, 1 fiambrera. Todo $10.00, mensuales, libre conducción. Ventas a plazos, a toda la isla. 'La Comercial». Neptuno 159. V5

UNA CASA COMPLETA, $15.00 mensuales, juego sala, comedor, cuarto, nevera, 3 lámparas, mesa-teléfono, 2 sillones-portal, 1 cama hierro, 1 fiambrera, 1 sombrerero y 1 mesa-escritorio. Todo. $15.00 mensuales, libre conducción. Ventas a plazos a toda la Isla. «La Especial», Neptuno 159. V5

V-6 Maquinarias

TRACTOR FORDSON, a precio de situación. M-6609. V-6

SE VENDE UNA MAQUINA de planchar, marca Hofman, 7-A., u 80-A. Puede verse en San Miguel 127. V-6

V-7 Automóviles y Accesorios

SE VENDE UN AUTOMOVIL aerocar, con capacidad para doce personas. Está en perfectas condiciones y se vende barato. Puede verse a todas horas. Informes: Crusellas y Compañía, Balaguer y San Julio, Santos Suárez. V-7

SE VENDEN

V-7. Automóviles y Accesorios

FORD DEL 29, CUATRO puertas, perfecto funcionamiento, pintura y gomas en buen estado. Se vende barato. Compostela 68, mueblería «Santa Teresa». V-7

SE VENDE CHEVROLET del 28. Recientemente reparado. Precio regalado. Para verlo: Corrales número 145, casi esquina a Indio. V-7

HUDSON CERRADO, siete pasajeros, completamente nuevo. Se vende barato. Garage «Eureka», Concordia 149

LOS ACCESORIOS de los camiones Reo, están ahora representados por la casa de mayor garantía y seriedad en el negocio de automóviles. "El Relámpago', Concha 113. V-7

OLDSMOBILE 4 PUERTAS, gomas 6 capas, vestidura cuero, bonita vista. Está nuevo. Muchos extras, $200.00 También lo cambio por carro chico, abierto, Zanja 73, garage. V-7

TALLER CLEMENTE HUERTOS
Vendemos camiones reconstruídos 1 y media a 5 toneladas, chasis y volteo. Repuesto para toda clase de camiones. Concreteras, tanques, carrocerías para transporte de carne, nuevas. Concha y Villanueva, Luyanó. X-2694. V-7

GRAN TALLER DE CHAPISTERIA
Reparación en general de radiadores, pintura «Duco», soldadura autógena, de Enrique Padilla, Infanta 5, entre Jovellar y San Lázaro. Telf. U-7267. Esta casa pinta con «Duco» todas las reparaciones de los trabajos de chapistería, con precios muy reducidos y con toda garantía, en las reparaciones generales. Mi interés es que sea usted cliente para siempre. V7

V-8. Instrumentos de Música.

ORTOFONICA «VICTOR», elegantísimo gabinete, completamente nueva, muchos discos, $6.00; piano alemán, cuerdas cruzadas, propio estudios mayores, sin comején, $22.00. Por reducirme. Indio 5. A-2826. V-8

FLAMANTE PIANO de caoba, refractario a comején. Se dá barato, y un radio «Victor», flamante. San Rafael número 141, bajos, entre Soledad y Oquendo. V-8

VENDO RADIO VICTOR 1932, mesa, $30.00, impuesto pagado; elegante radio, gabinete, grandes voces, $25.00; ortofónica, caoba, lujoso mueble, $6.00. A-5704. J. del Monte 27, altos, Esquina Tejas. V-8

RADIOS «MAJESTIC» 1932-33; refrigeradores «Chef», a plazos, $5.00 mensuales, aceptando entrada, radios, victrolas, pianolas, muebles usados. Solicite catálogos. A-5704, Jesús del Monte 27, altos, Esquina Tejas. V-8

V-9 Utiles de Oficinas

MUEBLES OFICINA
Compras. Ventas. Cambios. Archivos, cajas, seguridad, armarios, máquinas escribir, sumar, calcular, tarjeteros, Kardex, adresógrafos, mimiógrafos, bufetes, sillas, libreros, ventiladores. Cuanto necesite una oficina. Compostela 53. A-7744. V9

GRANDES GANGAS EN MUEBLES DE OFICINAS
Vendemos a precios casi regalados, Archivos, cajas acero, para documentos; mesas caoba, sillas giratorias. Seccionales acero. Tarjeteros Kardex, máquinas escribir, sumar y calcular. «La Nacional», Villegas 93. A-9915. V-9

V-11 De Animales

VENDO BARATO: PRECIOSA mula, joven, regalo carro y arreos. Informes: Cerro 559, esquina a Consejero Arango. V-11

PERRITOS JAPONESES: Los más bonitos que hay. Se dan casi regalados, por no poder atenderlos. Corrales 67, altos. V-11

V-12 Objetos-Varios

VENDO UN YACHT
Marca «Elco», 36 pies, motor 120 H. P., doble encendido, piezas de repuesto, hélice más de 60 brazas de sogas, compuesto de 2 literas altas, 2 bajas y 2 fuera, cocina y servicios, lavabo, 2 neveras y cachucha auxiliar. Andar 14 a 15 millas por hora. 4 años de uso. Nuevo precio reajustado. Informes: de 1 a 6 p. m., Manzana de Gómez 264. V-12

SE VENDE TIENDA de campaña, de gran capacidad, propia para circo o teatro ambulante. Puede verse a todas horas. Informes: Crusellas y Compañía, Balaguer y San Julio, Santos Suárez. V-12

OPORTUNIDAD: MARCOS para retratos, diplomas, títulos, óleos, gobelinos, anuncios. Somos importadores. No compre sin ver nuestros artículos y calidad. Precio sin competencia. Casa Martorell, Barcelona 18. A-3336. V-12

PARA LAS DAMAS

PD-6 Interés para las Damas

MODISTA TITULAR: Sistema «Parrilla». Hace por figurín toda clase costura y moldes. Precios situación. Hay academia corte y costura. Enseñanza rápida. En dos meses obtendrá su título. Neptuno 24, altos, frente cine «Encanto». A-5974. PD-6

SOMBRERERA: Por estropeado que esté, no lo bote. Modelo en su cara. Reformo: $0.50. Tiño. Hago modelo que desee, nuevo. Voy a domicilio. Campanario 114. A-2492. Celestina. PD-6

SE ARREGLAN FAJAS
Por vieja que sea, la dejamos nueva. Baratísimo. También confeccionamos todos modelos. Precios bajos. Descensos del Cólon, Estómago, Maternidad, Vientes péndulos, operados. Especiales para hernias, eventraciones. Fajas para ambos sexos. MERCEDES atiende señoras. Neptuno 147, esquina a Escobar, lado Farmacia. Clínica de Fajas. Telf. U-1178. PD-6

MADAME KUZMA, ex-modelista de las principales casas de París y Viena. CREADORA en sombreros finos, transforma toda clase sombreros, modelados en su cabeza, desde $1.00. Trayendo cascos nuevos, cobra por trabajo $1.00, San Rafael y San Nicolás, (altos) PD-6

LIBROS E IMPRESOS

OPORTUNIDAD: SOLO UN PESO mensual y le entrego la más moderna Enciclopedia del 32. Datos recientes Cuba y España. Pida su demostración. Animas 136, altos. Telf. A-5368. L-e-I.

GIROS Y LETRAS

CAJAS RESERVADAS
Las tenemos en nuestras bóvedas, construídas con todos los adelantos modernos y las alquilamos para guardar valores de los interesados. En esta oficina daremos todos los detalles que se deseen.
N. GELATS Y COMPAÑIA
106 Aguiar 108 esq. a Amargura. G-y-L.

DINERO E HIPOTECAS

Se Toma

$800.00 AL 12 POR CIENTO por un año prorrogable, tómanse con hipoteca de bonita casa, reciente construcción. Calzada Víbora, Arroyo Apolo. 6 x 23, terreno 9 x 30 Costó $4,500.00 Telf. I-6362. Z-S-T.

MAGNIFICO NEGOCIO
Tomo de $12,000.00 a $16,000.00. Excesiva garantía primera hipoteca. Buen interés. Fuerte corretaje. M-6589 Z-S-T.

DINERO E HIPOTECAS

Z-S-O. Se Ofrece

DESEO COLOCAR con buena garantía, $100,000.00 en partidas, no mayores de $5,000.00. Interés, el más bajo de plaza. Vea al Sr. Quintana. Chacón 23. Telfs. A-7733 FO-2188. Z-S-O.

DOY DINERO EN hipotecas al 7%. operación en 24 horas. Alberto Cuervo, Obrapía 59, altos. Teléfono M-1537. ZSO

PRESTAMOS EN 24 HORAS, cantidades no mayores de $700.00 primeras hipotecas, subhipotecas, anticresis. Sin corretajes. Módico interés. Gastos mínimos. Departamento 313, Banco Nueva Escocia. M-9486. Z-S-O.

DINERO
No pierda tiempo. Cuando necesite tomar dinero en hopiteca o pagaré, vea a Fernández Alvarez, San Ignacio 50. Telf. A-4432, 2 a 5. Operaciones rápidas y absoluta reserva. ZSO

PRESTAMOS CANTIDADES hasta $300, con garantía de alquileres de casas, no hipotecadas. Departamento 313, Banco Nueva Escocia. M-9486. ZSO

TENGA PRESENTE: Para cualquier necesidad, puedo tomar de $50.00 a $300.00, con firma pagaré y dos fiadores. Compañía de Préstamos, Amargura 56. A-6538. Z-S-O.

Dinero en HIPOTECA
En todas cantidades, al tipo más bajo en plaza. Con la mayor reserva y prontitud.
MIGUEL F. MARQUEZ
Empedrado No. 16, altos, esquina a Cuba.

HIPOTECAS: TENGO dinero en pequeñas y grandes cantidades, para La Habana, Vedado y Repartos. Interés, según garantías. Operaciones rápidas. Seriedad absoluta. Para informes.: Telf. F-5584. Z-S-O

PRESTAMOS E HIPOTECAS
A empleados y propietarios, desde $25.00 a $150.00, a devolver seis meses. Hipotecas, cualquier cantidad, desde 7 por ciento interés. Resolución rápida. Compañía Comercial «La Mercantil», S. A., Habana 72. M-6668. Z-S-O.

DINERO
Doy grandes y pequeñas cantidades en hipoteca, desde el 6 por ciento en adelante, para La Habana y sus barrios. También tengo para los Repartos. Operación rápida y absoluta reserva
JULIO C. GRANDA
Obrapía 33 Telfs. M-5921 F-5759. Z-S-O.

ENSEÑANZAS

E-5 Profesores

CLASES DE INGLES a 25 centavos, para señoritas y niños, por profesora con práctica en la enseñanza de este idioma, por el método Jorrín. I-3218. E-5

SE OFRECE PROFESOR inglés, para dar clases en inglés. También Taquigrafía Pitman. Llame: José. A-1932 o escriba: Apartado 2543, Habana. E-5

PROFESOR A DOMICILIO de Matemáticas y Ciencias para Bachillerato. Preparación para Ingreso de Ingenieros. Referencias. Precios económicos. Telf. I-7189. E-5

PROFESOR AMERICANO, de Boston, graduado en la Universidad de Yale, da clases particulares y colectivas de inglés. Método moderno, rápido y eficaz. Precios módicos. Why delay? Telf. M-8979. E5

PROFESOR, LICENCIADO en Filosofía y Letras, dá lecciones individuales y colectivas de Primera y Segunda Enseñanza, Preparación Bachillerato, Inglés, Francés, Italiano, Latín, Griego. Honorarios módicos. U-3627. E-5

BAILES: Prof. Chileno R. CAÑAS
Danzón, son, fox, blue, tango. Aprendizaje rápido. Doy práctica con la enseñanza. Bailes de teatro. Seriedad. Competencia. Clases a todas horas. Empedrado 60. E-5

PROFESORA COMPETENTE, enseña inglés, alemán, gramática y conversación. $3.00 al mes. Compostela 66. Telf. M-4184, de 12 a 2. E-5

MISS CHRISTIAN. Inglés, grancés, clases particulares y colectivas. Señoras, señoritas exclusivamente. Grupos entre familiares y amigas si se desea. Línea 501, esquina 14. Apartamento E. F-6547. E5

ERNEST SMITH, bien conocido Profesor de Inglés, prepara estudiantes para colegios de E. U. Todas asignaturas. Telf. F-3879. E-5

TAQUIGRAFIAS: Pitman, Gregg, Duployé y Orellana, (en inglés y español). Preparatoria, Bachillerato, Aritmética, Gramática, Mecanografía, Contabilidad, etc. Dos horas alternas. $8.00 a domicilio. Trujillo. I-3803. E-5

INGLES
Enseñado por profesora americana. Sorprendentes resultados, en pocas semanas. El discípulo leerá, escribirá y hablará el inglés, en breve tiempo. Lecciones a domicilio también. Miss Kapan, «Gran Hotel», Teniente Rey y Zulueta. M-9896. E-5

INGLES, TAQUIGRAFIA (inglesa y española). Teneduría de Libros, Cálculos Mercantiles, Matemáticas, Caligrafía, Mecanografía, Ortografía, Dibujo Lineal y Mecánico. Clases a domicilio, por el Profesor F. Heitzman, Monte 103, altos. M-9247. E-5

DE INTERES GENERAL

Posturas de Tomate
De la mejor semilla americana "Marglobe". Se venden en la finca "Concordia", a 6 kilómetros de Alquízar, en la carretera de Guanímar. Para informes. Telf. A-4446 I-G.

SE SUPLICA a la persona que haya recogido un perro carmelita lanudo, puede llamar al doctor Mariano Averhoff al F-4104, que será muy bien gratificado. Perdida.

SE DESEA SABER el paradero de Francisco Reigosa Barreira, natural de España, Provincia de Lugo, para asunto de una herencia. Lo desea José Reigosa, Agua Dulce y San Benigno, bodega. I-G.

CEBOLLINO ISLEÑO
Acabado de recibir de Canarias, fresco, germinación garantizada, a $2.50 libra. Precio especial, desde 5 libras en adelante; media libra, $1.40; paquete de 4 onzas, a 75 centavos; onza, 24 centavos agregar 20 o 10 centavos para envío, según cantidad. Semillas frescas de col, lechuga repollo, tomates, acelgas, rabanitos, pimientos, nabos, perejil y otras. Remito gratis lista con precios. 100 sobres litografiados en colores, con fotografía del fruto, conteniendo buena cantidad de semillas de cebollino y otras clases, para detallar a 10 centavos, por $5.00 más 25 centavos para envío; total $5.25. Sirvo los pedidos rápidamente. F. A. Thomas, Habana 85, Departamentos 19 y 20, Habana. I-G.

POR GRATITUD: Mientras pueda anunciaré, para los que padezcan del estómago, hígado, vesícula o intestinos, les diré gratis y desinteresadamente el nombre del maravilloso patente que a mí me curó en poco tiempo, después de haber estado sufriendo atrozmente, durante 3 años. Escriba a Joyería «Marzo». Apartado 1211, Habana. Nada cobro, absolutamente. Nada admito. Cumplo un deber de gratitud y nada más. I-G.

ANUNCIESE EN EL DIARIO DE LA MARINA

M.E.C.D. 2016

"El temor a revoluciones internas impedirá a Europa ir a la guerra".--*Marsh*

A primeros de noviembre comenzarán las negociaciones en Ginebra para conseguir que Alemania vaya a la conferencia de desarme

En vez de cinco potencias, participarán ocho naciones en la conferencia convocada por Inglaterra para tratar de las demandas alemanas sobre la igualdad de armamentos

BERLIN, Octubre 7.—(U. S.)—El Gobierno alemán aceptó hoy la invitación de la Gran Bretaña para la conferencia de Londres, en la cual, según se tiene entendido ahora, participarán ocho en vez de las cinco pontencias en que se había pensado al principio

En Encargado de Negocios británico Mr. Newton visitó al secretario de Estado Von Buelow para darle cuenta del programa elástico que la Gran Bretaña cree que debe discutirse en relación con las demandas alemanas para la igualdad de armamentos.

Es propósito de Inglaterra, al igual que de la administración Hoover en Washington, hacer lo posible para que Alemania vuelva a participar en las deliberaciones del desarme en Ginebra.

Después de discutir las manifestaciones de Newton, que respondían a preguntas formuladas por el Barón von Neurath, el gabinete decidió enviar una delegación a Londres presidida por el ministro de Estado y en tal sentido se despachó una nota a Downing Street.

Se tiene entendido que Alemania deja entender claramente en su nota que el Reich no ha abandonado ni abandonará sus dmandas en pro de la igualdad de armamentos y, por otra parte, reitera la actitud del Reich de que no tiene la intención de armarse.

El gobierno alemán ha cedido algo de su posición original. La nueva actitud es que las declaraciones de Herriot y de Sir John Simon acerca del memorandum alemán no pueden servir de bases para discusión en la conferencia.

EUROPA NO IRA A LA GUERRA POR TEMOR A LAS REVUELTAS INTERNAS

WASHINGTON, octubre 7.—(U. S.) El temor de revoluciones internas, en caso de una guerra, hará que se mantenga la paz en Europa, declaró hoy Benjamín C. Marsh, secretario ejecutivo del Club del Pueblo.

Mr. Marsh acaba de regresar de Europa donde hizo un estudio detallado de la situación, y declaró que el pacifismo es el único lazo que todavía une a los comunistas, las uniones obreras, los socialistas y los laboristas. Mr. Marsh añadió:

«Uno de los más conocidos altos funcionarios del laborismo conservador británico, me declaró que todos los gobiernos de Europa temen una guerra, pues están convencidos que traerán consigo serios disturbios domésticos.

LA CONFERENCIA DE LAS POTENCIAS SE CELEBRARA EN GINEBRA

PARIS, Octubre 7.—(U. S.)—Las negociaciones con el propósito de lograr de Alemania que vuelva a la conferencia del desarme se espera que comenzarán en Ginebra en los primeros días de Noviembre, según se indicó esta noche después de la entrevista que sostuvieron el primer ministro Herriot y Norman Davis, asesor del Presidente Hoover.

Estas negociaciones, es creencia general, sustituirán a la conferencia de las cinco potencias originalmente ideada por Ramsay MacDonald sobre el mismo asunto.

Se declara que celebradas las elecciones en Alemania el 6 de Noviembre y en los Estados Unidos el 8 del mismo mes, es posible hallar una fórmula que sastifaga lo mismo a Berlín que a París.

En su entrevista con Norman Davis, el primer ministro mostró creciente optimismo acerca de las perspectivas de que un último acuerdo haga posible el retorno del Reich a las conversaciones sobre armamentos, mientras Davis expuso la necesidad de que se adopte el plan de Hoover sobre la reducción de la tercera parte de los armamentos como base para las discusiones del desarme.

Los franceses insisten en que no asistirán a ninguna «pequeña conferencia del desarme» en Londres donde temen encontrarse aislados; pero en Ginebra, o en Lausana, donde pueden assstir sus aliadas, Francia parece dispuesta a cooperar.

Los católicos mexicanos de Veracruz se disponen a combatir el acuerdo por el que se les priva de la condición de ciudadanos

Aprobada esta medida pocas horas después de que había sido obligado a cruzar la frontera el Arzobispo Ruiz, éste protesta de la medida que juzga inconstitucional

CIUDAD DE MEXICO, octubre 7. US. En los círculos católicos se indicaba esta noche que continuaría el espíritu de protesta iniciado por el Papa Pío XI en su reciente Encíclica, a cuyo efecto se acudiría al Tribunal Supremo contra el acuerdo de la Legislatura de Veracruz que ha privado a todos los sacerdotes del estado de la condición de ciudadanos mexicanos, convirtiéndolos en extranjeros indeseables.

La guerra entre la Iglesia y el Estado mexicano, como consecuencia de la Encíclica «Acerba Animi» del Sumo Pontífice, denunciando las persecuciones religiosas, tomó hoy un aspecto soviético cuando la Legislatura de Veracruz privó a los sacerdotes de la ciudadanía así como del derecho a usar las iglesias, pidiendo al propio tiempo la expulsión de todo el clero del estado por «extranjeros perniciosos».

Los jefes de la hierarquía católica interpondrán órdenes judiciales contra la ejecución de la nueva ley, y se dirigirán al Tribunal Supremo para sostener ante este que solamente el gobierno federal es el llamado a regular todas las cuestiones relacionadas con la ciudadanía, pero nunca las legislaturas de los estados.

Los católicos se disponen también a iniciar una batalla legal a fin de retener el uso de los once templos que se les han asignado por las leyes de Veracruz.

La Legislatura veracruzana ha pedido al Presidente Rodríguez que expulse a todos los sacerdotes de ese estado de acuerdo con el artículo 33 de la Constitución, el mismo que se ha aplicado para desterrar al Delegado papal Arzobispo Ruiz y Flores, que se encuentra en los Estados Unidos.

LA ACCION DEL GOBIERNO DE VERACRUZ ES ANTICONSTITUCIONAL

LAREDO Tejas, octubre 7. US. La acción de la legislatura del estado de Veracruz, al quitarle la ciudadanía a los curas católicos, es anticonstitucional, declaró esta noche el arzobispo Leopoldo Ruiz y Flores, Delegado Papal, que recientemente fué expulsado de su país natal.

La medida fué sancionada ayer por los legisladores de Veracruz, pocas horas después de que el arzobispo había cruzado la frontera internacional, y establecido su residencia en Laredo, Tejas.

El ilustre prelado católico basa sus declaraciones en el hecho de que los asuntos de índole religiosa sólo pueden ser decididos por el gobierno federal. Dijo Monseñor Flores:

«Tengo la más completa certeza de que los legisladores de Veracruz han hecho todo lo posible para dañar a los católicos, sancionando medidas que no les pertenecen. El gobernador Alberto Tejeda es uno de nuestros más peligrosos enemigos, y lo ha demostrado en repetidas ocasiones. Primeramente redujo el número de curas, y persiguió sin misericordia a los que quedaron. Pero la fe es fuerte, y triunfará a la larga.

«Es mi humilde opinión que la ley aprobada en Veracruz es anticonstitucional, por la sencilla razón de que la legislatura del estado no tiene el derecho de legislar sobre asuntos de índole religiosa, excepto en lo que se refiere a limitar el número de sacerdotes que oficiarán en un lugar determinado. Estoy hablando desde el punto de vista legal, pero desde el católico, esta ley es impía, y ataca los más elementales derechos de la conciencia.

«Si la legislatura puede quitarle la ciudadanía a los sacerdotes también puede quitársela a los laicos que obedecen los mandatos de Su Santidad», dijo el Arzobispo. «Según esta ley todos los ciudadanos católicos están sujetos a que se les confisque la propiedad y sean deportados en cualquier momento»—concluyó diciendo Monseñor Ruiz.

Pudiera escribirse un interesante libro con las novelescas aventuras corridas por dos jóvenes ingleses

La historia de dos jóvenes ingleses, Stanley Flamagan (izquierda), de Manchester, y William G. Crooks, de Newcastle, se asemeja a las inverosímiles tramas cinematográficas. Después de evadirse de la Legión Extranjera francesa en el Africa, construyeron una pequeña balsa, en la cual se hicieron a la mar con el objeto de alcanzar las costas españolas. Los dos jóvenes pasaron mil vicisitudes, pero al fin fueron recogidos por un barco en alta mar.

El superintendente de cárceles de la Florida, acusado de falsedad por haber declarado que obraba por orden del fiscal al no permitir que declarasen seis presos

A medida que se profundiza en el asunto de las torturas de que se hace objeto a los penados de La Florida, salen a relucir nuevas atrocidades espeluznantes, q. son relatadas por algunas de las víctimas con un verismo que aterra. Los acusados niegan los cargos que se les hacen

JACKSONVILLE, Fla., octubre 7 (US).—Ben H. Dickens, superintendente de cárceles del Estado, fue acusado hoy de haber declarado falsamente que obraba «por encargo del fiscal del Estado», cuando se negó a permitir que seis convictos aparecieran como testigos en la causa seguida por la muerte del preso Arthur Maillefort.

La acusación fué hecha por uno de los seis convictos en la corte del Condado, donde se ha levantado causa contra el capitán George Courson y su ayudante Sol Higginbotham, por la muerte de Maillefort.

Estas declaraciones, hechas por el convicto «Shappy Chandler», fueron precedidas por los siguientes testimonios presentados durante la sesión de hoy:

Un campesino, presentado por el fiscal como testigo presencial imparcial, declaró que había visto a Maillefort desnudo en un aparato de tortura, y con una cadena al cuello. El prisionero fué sacado de su encierro veinticinco minutos más tarde, pero ya era cadáver.

Dos de los compañeros de prisión de Maillefort prestaron declaración, e hicieron la sensacional revelación de que las autoridades de la penitenciaría habían ofrecido la libertad a todos aquellos que testificaran que Maillefort se había suicidado.

Chandler declaró que Dickens no sólo se negó a permitir que los convictos se presentasen en la Corte para declarar, sino que también se tomó la libertad de exigirles un testimonio personalmente. Los investigadores de la prisión absolvieron a los dos carceleros, pero más tarde el Gran Jurado del Estado, poco satisfecho con este resultado los procesó oficialmente.

UN DETENIDO DECLARA HABER SIDO TORTURADO

DETROIT, octubre 7. (US).—Presentando al Jurado las cicatrices de las heridas que se le causaron en el brazo, Ira Sams, de 23 años de edad, que está procesado por haber dado muerte a Mrs. Mary Wysocki por la suma de 500 pesos que le había entregado el esposo de la víctima, declaró hoy que la policía le había torturado con el fin de hacerle firmar una falsa confesión.

Sams y Alex Wysocki, rico carnicero, están procesados por el asesinato de Mrs. Wysocki. La dama fué muerta en el mes de mayo, según el esposo, durante un asalto por parte de unos pistoleros. El fiscal acusa a Wysocki de haber alquilado los servicios de Sams para que matara a su esposa a causa de que estaba enamorado de su secretaria Florence Marsh, que tiene 20 años de edad.

«Después que el detective Branton me golpeó, el detective Harvill me dislocó el brazo y Branton colocó su cigarro encendido contra él», declaró Sams.

«¿Cuánto tiempo hizo eso»—se le preguntó.

«Me pareció que años. No sé cuánto tiempo», contestó.

Confesó haber dicho a un médico en el hospital donde ingresó que se había quemado accidentalmente.

Sams confesó el crimen en detalle, pero repudió la confesión que le atribuye la policía.

Los detectives mencionados negaron haber hecho víctima de malos tratos al detenido.

A TRAVES DE LA VIDA

Por HECTOR DE SAAVEDRA

LO CIERTO

(FABULA DEL PAIS)

Dos turistas que venían de New York, a donde habían ido a pasar los meses rigurosos del verano, disputaban acaloradamente, en el Malecón, sobre un hecho que debían conocer y que había ocurrido en la famosa playa de Coney Island.

Aseguraba uno que la Serpiente de mar había aparecido, una tarde, frente al famoso hotel de Brighton.

El otro rectificaba diciendo que fué una mañana frente al embarcadero del «Iron Steam Boat» que está a una milla, poco más o menos, del Hotel, donde se mostró el notabilísimo cetáceo.

El primero afirmaba que la serpiente tenía lo menos cien varas (de Burgos) de largo, y lo consideraba así con su ojo experto de comerciante en géneros, y era de color rojo.

Disputaba el segundo que el tamaño de la serpiente de mar sería de cincuenta metros, distancia que conocía perfectamente por haber intervenido en la construcción de muchas carreteras, y porque estaba acostumbrado al sistema métrico decimal. Respecto al color podía afirmar que era verde botella.

Juraba el primero, que tenía como unas alas.

Perjuraba el segundo, que carecía de alas, pero que sacaba una lengua larga y aguda en forma de lanza.

No estaban de acuerdo, ambos viajeros, ni en un solo detalle.

Y tan acalorados llegaron a ponerse, que se vinieron a las manos y fueron conducidos ante el señor Juez Correccional don Leopoldo Sánchez, que es hombre de experiencia y tiene fama de ecuánime.

Allí el digno funcionario puso en claro que los dos turistas hablaban de oídas, porque ninguno había visto la serpiente de mar.

Y averiguó, también, que ni en Coney Island, ni en Washington, ni en ninguna parte, había aparecido serpiente alguna, ni cosa que se le pareciera.

La historia era puramente imaginativa, pero no por ello dejó de condenar a los beligerantes a diez pesos, que cada uno pagó comprendiendo, algo tarde, que se habían dejado llevar por el anhelo de ser los primeros cubanos que podían dar noticias de la serpiente de mar, cuando lo más juicioso habría sido hablar, aunque exagerando, de simples tiburones que son realidades bien conocidas.

MORALEJA

Esta fábula enseña que cuando se oye decir de cosas que pasan en los Estados Unidos, no debe olvidarse que el americano es tan misterioso como la serpiente de mar, y que nunca aparece sino cuando le conviene.

ES CRITICADO UN DISCURSO DE MR. HOOVER

Contenía más falsas conclusiones que ningún otro discurso electoral

ALBANY, octubre 7 (US) En viaje a Des Moines para contestar a las declaraciones hechas por el presidente Hoover en esa ciudad, el exsenador James A. Reed se detuvo varias horas en Albany, con el fin de entrevistarse con le gobernador Roosevelt.

Al ser interrogado sobre el discurso del presidente Hoover, Reed contestó:

«El discurso de Mr. Hoover contenía más falsas conclusiones y maliciosas interpretaciones de los hechos, que ningún otro discurso pronunciado por un candidato presidencial.

«El único punto importante del discurso de Mr. Hoover es el hecho de que manifiesta al pueblo americano que siempre ha sentido gran simpatía hacia él y ha sufrido intensamente con motivo de sus vicisitudes.

«Las palabras del presidente me recuerdan el caso de aquel estudiante que nunca se sabía las lecciones pero que cuando llegaban los exámenes, se figuraba que debía recibir crédito por sus esfuerzos».

Reed manifestó que especificaría sus acusaciones el lunes en Des Moines, en el mismo local donde el presidente pronunció su discurso.

Basándose en sus observaciones personales, Reed declaró que el partido democrático está destinado a obtener una victoria arrolladora en el oeste.

El senador Burton K. Wheeler de Montana, otro de los líderes de la campaña democrática, pasó la noche en la mansión ejecutiva. Mr. Wheeler regresará al oeste en breve para continuar su campaña en pro de Roosevelt.

La solución del problema creado por la huelga de carbón, fué discutido hoy por el gobernador con los representantes de las Uniones Obreras, quienes vinieron acompañados por Edward F. Mc Grady, representante personal de William Green, presidente de la Federación de Labor americana.

MRS. MINNIE, PADRE DE AIMEE SEMPLE, TRATA DE CONSEGUIR EL DIVORCIO

NOGALES, Sonora, octubre 7. US.—Se ha sabido hoy que Mrs. Minnei «Ma» Kennedy-Hudson, madre de Aimée Semple McPherson Hutton, evangelista de Los Angeles, ha pedido el divorcio de su esposo Guy Hudson.

En la demanda acusa a este de crueldad y el divorcio será concedido en el plazo de una semana a menos de que presente Mr. Hudson se presente a impugnarla.

CONTRAJO MATRIMONIO EN PARIS, JAMES HAZEN, CAPITALISTA AMERICANO

PARIS, octubre 7. US. James Hazen Hyde, capitalista americano y ex Vicepresidente de la Equitable Life Insurance Society, contrajo hoy matrimonio en esta capital con Madame André Thome.

La ceremonia se llevó a cabo en a iglesia de St. Andre de Chaillet.

Hyde se casó el año pasado con la Condesa de Matushka, de quien se divorció en mayo de este año.

LA ESPOSA DE RAYMOND ROBINS INSISTE EN SU AFIRMACION DE QUE SE ENCUENTRA SECUESTRADO

En opinión de aquélla, el jefe prohibicionista se halla prisionero pero sin haber recibido daño alguno de sus carceleros, y que la prisión es de carácter temporal

WASHINGTON, Oct. 7 (US) Mrs. Raymond Robins, esposa del jefe prohibicionista desaparecido en Nueva York el 3 de septiembre, está todavía firmemente convencida de que su esposo fué secuestrado por agentes del bajo mundo, al servicio

«Callicotte y yo saldremos inmedio de los contrabandistas de Florida.

En la Casa Blanca, donde está alojada hasta mañana que saldrá para Louisville, Mrs. Robin dijo hoy que no cree que su esposo haya recibido daño alguno de los secuestradores, quienes le tienen prisionero solo con carácter temporal.

«No he recibido ninguna comunicación—dijo—ni pidiendo rescate ni ofreciendo vender informes acerca de su paradero. Si se tratara de un secuestro de tipo ordinario, lo seguro es que se me pidiera inmediatamente una cantidad po rel rescate.

«Estoy convencida de que la teoría de la policía de Nueva York referente a uqe Raymond es víctima de l aamnesia es equivocada. Si fuera cierto, hace tiempo que lo hubiéramos encontrado. El coronel Robins es muy conocido en todas las ciudades importantes de los Estados Unidos».

Agregó que está altamente satisfecho de los esfuerzos que ha realizado el Bureau de la prohibición, al qu eel Presidente Hoover encargó que buscara al desaparecido.

EL AUTOR DE LA COLOCACION DE LAS BOMBAS

El detenido Callicote insiste en asegurar que es autor del atentado que costó 10 vidas

PORTLAND, Oregon, Oct. 7 (US) Paul M. Callicotte esperaba hoy noticias en virtud de las cuales será enviado a San Francisco para declarar ante el Gran Jurado, en vista de que ha expresado deseos de decir todo lo que sabe acerca de la preparación de una serie de bombas en aquella ciudad para un mismo día en 1916.

Aunque los investigadores de San Francisco consideran que sus declaraciones son «hijas de la fantasía», Callicotte insiste en que él fué el autor del complot que costó diez vidas.

Irwin Goodman, abogado de Portland que representa a la comisión de defensa de Tom Mooney Molder, dijo que espera respuesta a un telegrama que envió Callicotte al fiscal Matthew Bradi a San Francisco.

diatamente que Brady telegrafíe que consiente en la investigación por el gran jurado», dijo Goodman.

«Callicotte no quiere ir como un agente gratuito, sino que espera merecer alguna consideración oficial por parte de las autoridades de San Francisco.

HEREDEROS DE UN CAPITAL DE 20 MIL PESOS

Localizada la mujer y los hijos, que pasan hambre, pero el esposo ha desaparecido

SOUTHAMPTON, Inglaterra, octubre 7.—US.—Mrs. Alfred Hugo, esposa del inglés arrestado en Nueva York por acusársele de vagancia no obstante creer que es heredero de una fortuna de $20.000 fué localizada en esta ciudad, donde vive en circunstancias desesperadas.

Con sus dos hijas, una de 19 años y otra de 21, Mrs. Hugo atiende a su subsistencia con una libra esterlina que recibe semanalmente de la caridad, pues ni ella ni ninguna de sus dos hijas han logrado encontrar trabajo.

Manifestó Mrs. Hugo que su esposo, al enterarse de que un tío suyo le había dejado una fortuna de 6.000 libras esterlinas en el Africa del Sur envió los documentos que creyo necesarios para recibir la herencia, pero el Tribunal Supremo de Suráfrica le había comunicado que los documentos importante faltaban.

«Se enviaron los documentos—dijo la esposa—a Alfred, y desde entonces no he vuelto a saber de él, no obstante las pesquisas de las autoridades consulares inglesas en Nueva York.»

UN AGRICULTOR QUE HA ENLOQUECIDO, TRATA DE MATAR A LA FAMILIA

MILLERTON, Michigan, octubre 7. US.—Joseph Armin, de 55 años de edad, que vivía en los alrededores de este pueblo, hirió a tiros a su esposa y dos entenados, incendió la casa de la finca y se suicidó finalmente.

Los vecinos, presa del mayor pánico, temiendo que el maniático pudiera realizar alguna fechoría más, acudieron a la policía del Estado y una veintena de delegados del sheriff emprendieron la persecución de Armin, encontrándole con el cuerpo acribillado a balazos junto a la cerca de su finca.

La esposa de Armin, Josephine, de 51 años, recibió heridas en el pecho y en la cabeza, y se cree que esté agonizando. Frances, de 15 años, y John, de 12, fueron alcanzados por los disparos, pero se curarán según los médicos.

EL EX JEFE DEL EJERCITO DE LOS BONISTAS NO ACEPTA SER REELECTO PARA AQUEL PUESTO

A pesar de que solamente permanecerá en el puesto durante unos tres meses, el Alcalde interino de Nueva York, sigue la campaña de economías en los gastos de ese Municipio

MIAMI, Florida, octubre 7. (US). —W. W. Waters, excomandante de las fuerzas expedicionarias vetranistas del bono, telegrafió hoy al comandante Hoke Field, a Uniontown, Pennsylvania, donde se está celebrando una convención por los ex soldados de la gurra mundial, manifestándole que a causa del mal estado de su salud no puede aceptar la reelección.

Waters dice que no tiene la intención de retirarse de las fuerzas expedicionarias, pero que tendrá que esperar a que mejore la salud para reanudar sus labores.

Felicita a la convención por el programa reconstructivo que ha redactado.

Durante su estancia en Miami, Water se propone descansar y escribir un libro acerca del movimiento del ejército del bono.

EL ALCALDE INTERINO DE NUEVA YORK SEGUIRA HACIENDO ECONOMIAS

NUEVA YORK, octubre 7. (INS). —El alcalde interino Joseph Mc Kee, que solamente prmanecerá en el cargo unos tres meses más escasamente, continuará la campaña que emprendió al tomar posesión para reducir los presupuestos del Ayuntamiento, y anunció hoy que que no se presentará candidato independiente ni se fusionará con ningún grupo.

Después de enviar un telegrama de felicitación a Joseph P. O'Brien, el alcalde interino hizo declaraciones en el Ayuntamento, diciendo:

«Continuaré durante el resto de mi estancia en el cargo los esfuerzos que he venido haciendo para mejorar el estado de la hacienda municipal».

Los representantes de la Comisión de los Mil, de la Unión de Ciudadanos y de otras organizaciones, estuvieron esperando casi todo el día para entrevistarse con Mc ee a fin de recomendarle que se presentara candidato a la Alcaldía.

El Alcalde interino se negó a aceptar la sugestión.

CONDECORADO EL DESERTOR DE LA LEGION

Por sus actos de valor al combatir con los moros lo premiaron varias veces

GIBRALTAR, Oct. 7. (US) Robert Young, graduado de la Universidad de Stanford, de 22 años de edad, que ha llegado a esta ciudad después de desertar de la Legación Extranjera francesa, manifestó hoy en el hospital donde ha ingresado cómo ganó una de las cuatro condecoraciones que se le concedieron por su valor en los diecinueve meses que estuvo plando contra las tribus africanas.

Recibió la Cruz de Guerra, dijo, por ser uno de los treinta y tres legionarios que lograron abrirse paso en una emboscada de las tribus, donde la mitad del destacamento de legionarios fué aniquilada en un ataque realizado en Tafilet el pasado junio.

Young agregó que fué herido cuatro veces y que por sus servicios fué premiado con Medallas Coloniales y Marroquíes.

El joven, que nació en Escocia, se está reponiendo de las primeras privaciones que sufrió en el viaje de 125 millas que tuvo que hacer cuando escapó de las filas de la Legión.

EN LOS ESTADOS UNIDOS

Por GASTON MORA

Muy enconada, y hasta ... es la campaña electoral ... cial en los Estados Unidos ... oradores y periodistas del ... republicano—que ahora ... atacan, sin piedad, al candidato ... los demócratas, Roosevelt—... del que fué eminente ... Roosevelt—y los demócratas ... vez, **desguazan espiritualmente** ... Hoover, el actual Presidente ... **dato de reelección** por el partido ... publicano. Injurias, diatribas ... lentísimas imputaciones se ... entre ambas partes en pugna ... entre los que aspiran a seguir ... fructuando el Poder, y los que ... piran a desalojar del mismo ... usufructuarios. Según los ... chos, el candidato republicano ... calificado «de falsas» ciertas ... maciones del candidato demócrata ... y éste, a su vez, se ha ... respecto de aquel en términos ... no debemos reproducir. Muy ... vos se muestran los oradores ... arengas que pronuncian en ... los candidatos presidenciales ... respectivos partidos. Bien ... tengan esos tribunos bastante ... trol sobre la palabra; bien ... casi todos esos discursos se ... visan, **no habiendo tiempo para ... ditar acerca de lo que se ...** bien porque los aplausos del ... **torio amigo»** enardecen y ... al que habla, la verdad es que ... discursos se advierte más ... dad contra el adversario que ... artículos periodísticos, en los ... nota mayor comedimiento, ... mesura, mayor circunspección ... forma, pero **no menor dureza ... veridad en el fondo.**

El mundo entero sigue, con ... rés, esta campaña, esta lucha ... la presidencia. ¿De quién ... victoria? Si la popularidad ... **nuncio** de triunfo, parece que ... mensa de que disfruta ... Roosevelt es una garantía ... vencerá. Este personaje es ... pular. Y lo es, no sólo por ... gún sus amigos y los periódicos ... lo apoyan, «posee, **don de ... magnetismo personal, ... simpática, palabra agradable** ... también, porque, evidentemente ... programa que ha formulado ... tido es mucho más beneficioso ... ra el país, mucho más atractivo ... el confeccionado por el partido ... publicano gobernante. Quieren ... sevelt y los demócratas que ... ya **la prohibición,** que es una ... de profunda corrupción. Quieren ... bajar los monstruosos aranceles ... aduana, que han provocado ... diciales represalias en el resto ... mundo contra las importaciones ... americanas, aranceles esos que ... producido una enorme contracción ... en el consumo de los productos ... cionales, tanto dentro de la ... como fuera de ella. Quieren ... fin, contener, en lo posible, ... peculaciones sobre los valores ... sátiles, sostenidas, artificiosas ... por los banqueros de la alta ... za, y las cuales arruinan a ... nedores de ese papel, pues unas ... ces lo alzan hasta las nubes, ... lo bajan hasta el suelo. ... proporcionar trabajo a los ... pados, y pagar los bonos de ... teranos de la Gran Guerra ... ren que en la política **interior ... terior no influyan** decisivamente ... considerablemente, desastrosamente, los magnates de la alta ... za. Quieren que, en esa política ... **no se subordinen los intereses ... rales de la nación, a los intereses ... financieros.**

Si el programa de Roosevelt ... su partido es de **verdaderas ... tantividades;** de **un valor político y económico** muy superior ... programa de los republicanos ... mo lo reconoce la gran prensa ... ral de Europa y la gran prensa ... dependiente de los Estados Unidos ... y de ahí que el programa de los ... mócratas haya gustado, como ... sobremanera a la generalidad ... pueblo americano, a sus elementos ... neutrales; si el ambiente popular ... propicio a los demócratas, ... esto puede darse por descontado ... victoria de ese partido, de su candidato Roosevelt. La misma ... americana ha dicho, en ... que algunas veces hemos comentado ... en estas páginas, «que el factor ... netario, el factor dinero, es ... cisivo en las elecciones de ... donde los cargos electivos ... son únicamente accesibles a los ... cos, a los que pueden gastar ... republicanos cuentan con ... económico de la alta finanza ... deroso caballero es Don Dinero ... con las formidables influencias ... la administración. ¿Podrá ... pular sumergir a esos dos ... tos de combate? ¿Podrá «el ... pueblo»—que se agita en ... Roosevelt—romper los diques ... le opongan?

VICTOR MANUEL MUY AGASAJADO EN EL AFRICA

La Princesa Yolanda logró cobrar cuatro mil perdices durante una fiesta cinegética

ACORDAT, Eritrea, Africa oriental italiana, octubre 7.—US.—El Rey Víctor Manuel fué recibido hoy en esta por sus súbditos africanos con honores que únicamente acostumbran rendir a los potentados orientales.

Desfilaron por delante del trono cuatro mil jefes de las tribus portando regalos. El Rey permaneció de pie, resistiendo el abrasador sol del trópico mientras la caballería desfilaba levantando nubes de polvo. Después siguieron mujeres y niños en camellos.

Finalmente se realizó una danza indígena a presencia del monarca italiano.

LA PRINCESA YOLANDA DE CACERIA

ROMA, octubre 7.—US.—La Princesa Yolanda, hija mayor de los Reyes de Italia, estuvo hoy de cacería logrando cobrar 4.000 perdices junto con las demás personas de su séquito.

LA INAUGURACION DE LA NUEVA GALERIA DEL VATICANO

CIUDAD VATICANA octubre 7.—US.—El Papa Pía XI señaló hoy la fecha del 27 de este mes para inaugurar la nueva Galería de Arte de la Santa Sede.

EL GONG GA, MAS ALTO QUE EL HIMALAYA

Cuatro americanos se hallan en el Tibet para comprobar la afirmación de los nativos

PEIPING, China, octubre 7.—US.—Cuatro americanos se encuentran actualmente en la parte occidental del Tibet tratando de confirmar o desaprobar la afirmación que hacen los indígenas de que el famoso pico Gong Ga es más alto que el Himalaya. Los chinos tibetanos afirman que el Gong Ga tiene una altura de 30 mil pies y es el más alto del mundo.

R. L. Burdsall, de Nueva York y A. B. Emmans, acompañan al doctor Lenox de Yachow y a su señora con un guía tibetano.

El Gong Ga, que está siempre cubierto de nieves, es realmente más elevado que todos los montes próximos, y los tibetanos afirman que tiene dos mil pies más de altura que el Himalaya. En 1926 el alemar Marggraf calculó, grosso modo, que el Gong Ga tenía unos 27 mil pies. El profesor americano Dye de Cheng Chu pasó diez días en una tienda de campaña en 1926 esperando que las nubes le permitieran ver algún día la cima del monte, lo que consiguió un día, y calculó que podía tener unos 25.000 pies.

El coronel Theodore Roosevelt y las personas que le acompañaron en la excursión al Gong Ga en 1929 sacaron fotografía, pero no intentaron nacer la medición de la montana. El mismo año el doctor Joseph Rock, de la Asociación Geográfica Nacional Americana, realizó una medición calculando la altura del monte en 25.600 pies. En 1930 el suizo Heim estuvo esperando considerable tiempo para poder fotografiar el Gong Ga y medirlo más tarde, pero el resultado de sus cálculos no se ha publicado aún.

La expedición Emmans será por tanto, la primera, no sólo que escale la misteriosa montaña sino que dé al mundo una prueba cierta de si es más alto o no que el Himalaya

SUSCRIBASE AL Diario de la Marina

M.E.C.D. 2016