1A SECCION 1

El DIARIO DE LA MARINA es el periódico más antiguo de Cuba. Fué fundado en el año mil ochocientos treinta y dos
SERVICIOS ESPECIALES DE ESPAÑA

DIARIO DE LA MARINA

SERVICIO CABLEGRAFICO por la «INTERNATIONAL NEWS SERVICE» y «UNIVERSAL SERVICE»
HILO DIRECTO CON NUEVA YORK

1A SECCION 1

AÑO CIEN.—NUMERO 271 ACOGIDO A LA FRANQUICIA POSTAL LA HABANA, MIERCOLES, 28 DE SEPTIEMBRE DE 1932.—SAN TOS WENCESLAO Y HELIODORO. TIEMPO PARA HOY: BUENO EJEMPLAR: 5 CENTAVOS

Detenidos dueño y fregador de un garage, a quienes se cree complicado en el crimen de V. Bello

INFORMACION EN LA PAGINA TRES

Más de 200 muertos y 1,500 heridos causó el ciclón que devastó a Puerto Rico y se acerca a Cuba

LOS ASESINOS DEL DR. V. BELLO DEJARON EL AUTO CUANDO SE LES PONCHO

Dentro se encontraron rifles y pistolas, y abundante parque. El Dr. Vázquez Bello iba sentado a la derecha del auto al ser abatido. El chofer logró conducir el carro hasta el Hospital

Doctor Clemente Vázquez Bello, Presidente del Senado de la República y del Partido Liberal, una de las más distinguidas personalidades de la nación, en distintas actividades, quien fué acribillado ayer, a balazos, por los ocupantes de un auto misterioso, en los momentos en que, ocupando su propia máquina, se dirigía a su residencia «El Bohío», sita en el Country Club. (Fotografía obtenida hace dos meses por nuestro compañero F. López Ortiz, considerada por el occiso como la mejor foto que se le había hecho en su vida», y la cual utilizó con fines de propaganda política.)

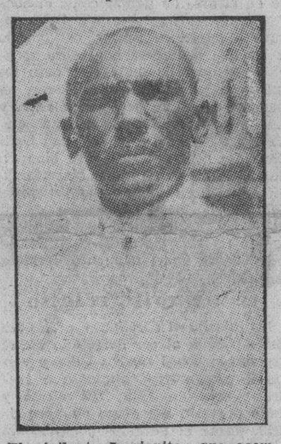

El vigilante Irurianitas que acompañaba al doctor Vázquez Bello y que logró disparar contra los asaltantes. Irurianitas es el único testigo que hasta ahora ha podido arrojar alguna luz sobre la tragedia.

Frente al chalet Wenterñaven, sito en Avenida Primera y Gran Boulevard, a la salida del Lago del Country Club, fué abatido a balazos el Presidente del Senado doctor Clemente Vázquez Bello, cuando en unión de su chofer Julio Suárez y José Irurianitas Armenteros, policía del Senado, se dirigía en su automóvil particular a su residencia conocida por «El Bohío».

Era la una menos cinco de la tarde cuando la máquina del doctor Vázquez Bello, que venía del Yacht Club, enfilaba el Gran Boulevard por el frente del chalet de referencia. Y en esos precisos instantes, de otro automóvil, que venía en su misma dirección, partió una granizada de balas que hicieron trágico blanco sobre el Presidente del Senado y su chofer, automóvil misterioso que, seguidamente, emprendió velocísima fuga.

Fué tan rápida la agresión, que el policía Irurianitas sólo pudo ver el color del automóvil, no así a los ocupantes del mismo, a los que no pudo distinguir. Contra ellos disparó su revólver por seis veces, ignorando si logró herir a alguno de los autores de la agresión.

COMO ERA EL AUTOMOVIL

Irurianitas declaró en el sentido de que, yendo en compañía del doctor Vázquez Bello al sitio en que se desarrollaron los hechos, oyó un disparo, sin que le diera mayor importancia porque creyó que la detonación partía de un ponche de la máquina, a tal extremo que dirigiéndose al chofer, le dijo:

—Julio, nos ponchamos..!

Para comprobar si era cierta su suposición, hubo de sacar la cabeza para mirar las ruedas, advirtiendo entonces que los ocupantes del automóvil que les seguía hacían fuego nutrido sobre el vehículo en que viajaban.

Todo esto fué cuestión de segundos. Y dándose cuenta de lo que se trataba, sacó su revólver e hizo fuego. El auto misterioso, a velocidad vertiginosa, pasó por la pista, cruzó el césped que existe en lo que pudiera denominarse contén central, de modo violento, y una vez en la parte de baja del Gran Boulevard, desaparecieron rumbo a la Playa o a otra de las numerosas vías que por aquellos lugares existen.

El automóvil—sigue señalando el policía Irurianitas—estaba pintado de color chocolate. Y al parecer, es de los denominados de siete plazas.

NO LE PRESTARON AUXLIO

Dándose cuenta el policía del Senado que el chofer estaba herido, y suponiendo que no pudiera continuar guiando el automóvil, se arrojó del vehículo, dirigiéndose a una de las casas que están situadas en aquel lugar, solicitando de sus moradores que facilitaran su auto con el propósito de conducir a los heridos al Hospital Militar. Pero como dicha familia se negara a ello, so pretexto de que el chofer no se encontraba presente en aquel momento, optó por retroceder a la máquina, viendo que ésta había seguido su marcha, por lo que, en otro automóvil, se dirigió al Hospital Militar, donde ya eran atendidos por los médicos de dicho centro benéfico.

Por último hace constar el policía senatorial que el doctor Vázquez Bello murió instantáneamente, sin que se diera cuenta de la agresión de que era objeto, pues cuando el declarante sintió la segunda descarga, la cual le hizo conocer que se trataba de un atentado, volvió la cara y vió al Presidente del Senado que, con la cabeza inclinada sobre el pecho, entraba en la agonía, manándole abundante sangre de las heridas que había recibido.

LA SERENIDAD DEL CHOFER

Los médicos que le prestaron los primeros auxilios al chofer Julio Suárez, no se explican, dadas las heridas que recibió en la cabeza, cómo pudo conducir el automóvil, con tanta precisión, ya que no solo llegó hasta la puerta principal de entrada del vehículo, sino que lo estacionó ante la misma puerta de la sala de curaciones.

Al llegar allí, frenó el vehículo. Y perdió el conocimiento, cayendo sobre el timón, de donde fué extraído por los militares de guardia.

LAS PERFORACIONES EN EL AUTOMOVIL

En la parte posterior izquierda del fuelle, el automóvil presenta ocho perforaciones pequeñas en un círculo reducido; en la misma parte posterior, al centro de la carrocería, existen catorce balazos de tamaño grande, como si fueran hechos por proyectiles de calibre 45; en el fuelle, parte central, se advierten otras dos perforaciones, también de grueso calibre; cinco, en el cristal trasero; diez, de escopeta, en el lazo izquierdo del fuelle; doce, en el lado derecho del fuelle, agrupadas, de pequeño calibre; y varias rozaduras de bala, con una perforación en la portezuela trasera del lado derecho. Los proyectiles que penetraron por la parte posterior de la máquina, atravesando la carrocería, y forros del asiento, fueron a dar en el parabrisas, que presenta cinco perforaciones.

El vehículo del doctor Vázquez Bello estaba matriculado con la chapa oficial número 11.

LA AGRESION

Tan pronto se tuvo conocimiento de lo ocurrido, el doctor Cowley, Juez de Instrucción de Marianao, asistido de su secretario el doctor León, se personó en el Hospital Militar de Columbia, y después de enterarse de lo ocurrido, se trasladó al lugar del hecho, donde llevó a efecto una inspección ocular, en cuyo acto se encontraban presentes, entre otros, el Jefe de la Policía Secreta, comandante Trujillo, con varios agentes; el Jefe de la Policía Judicial; el inspector Manuel Gómez; el Jefe de la Policía Nacional, doctor Ainciart, el Jefe de los Expertos, teniente Juan Ramón; el teniente Martínez Godínez, ayudante del Brigadier Ainciart y otros.

En la inspección, se comprobó que el auto que conducía a los agresores se encontraba estacionado en la Avenida del Lago, en espera de la máquina del Presidente del Senado, que a esa hora tenía por costumbre transitar por aquel lugar. Y cuando se hallaba frente al chalet, le hicieron el primer disparo, repitiendo la agresión. Una vez cometido el atentado el auto misterioso desapareció en la forma que ya dejamos expuesta.

UN LUGAR APACIBLE EL DEL HECHO

El lugar donde ocurrió el hecho en que perdió la vida el doctor Vázquez Bello, es uno de los sitios más apacibles del Country Club Park.

UNA PRUEBA

Se tenían dudas acerca de si las huellas dejadas por los neumáticos del auto misterioso eran propiamente de dicho vehículo o una marca corriente en el cemento del contén.

Para disipar dudas, una máquina que se encontraba en el lugar del hecho, hizo la prueba. Montó el auto sobre el contén, siguió por el césped y bajó a la otra parte del cantero. Pudo comprobarse entonces con esta prueba, que las gomas dejaban huellas análogas a las descritas.

EL HALLAZGO

Una de las rondas destinadas por el comandante Fernández de Lara a la búsqueda del auto misterioso, lo halló abandonado en la calle Sexta, entre Séptima y Novena, Alturas de Miramar, lugar solitario y próximo a las márgenes del río Almendares.

El automóvil está marcado con la chapa de alquiler de lujo 43794, correspondiente al año 31-32. Pero se advertía la nueva chapa pequeña azul. Dicho vehículo es un Cadillac, de siete pasajeros y está pintado de color crema obscuro. Se advierte que la pintura no es reciente y que está superpuesta a otra de color verde claro que, según parece, es la que tenía de fábrica.

EL ARMAMENTO

Verificado un registro en la misma por el sargento Codina, ayudante del experto en explosivos, se ocuparon: tres escopetas, dos rifles recortados, cuatro pistolas «Paravelum» y parque en abundancia para todas estas armas.

ESTABA PONCHADA

Por la dirección en que quedó el automóvil se supone que iba en dirección al Puente Habana, pero el haberse ponchado la rueda trasera derecha fué la causa de que sus ocupantes determinaran el abandonarla ignorándose de qué forma desaparecieron en aquel lugar, dado que no existe ningún testigo que pueda hacer indicación alguna.

LOS PERITOS

Los peritos armeros Mario Montoro y G. Alfonso, pertenecientes al ejército, estuvieron inspeccionando el auto del doctor Vázquez Bello, llegando a la conclusión de que el mismo presentaba 57 perforaciones de distintos calibres.

Este informe ha sido elevado por los peritos al juez doctor Cowley y a la Superioridad Militar.

ANTERIORES ATENTADOS

Como recordarán nuestros lectores el doctor Clemente Vázquez Bello fué objeto hace aproximadamente un año de dos atentados: el primero de madrugada, cuando su vehículo transitaba por la Quinta Avenida, donde un grupo de individuos hizo fuego sobre su persona sin que lograran consumar sus propósitos; el segundo fué cuando unos jóvenes le lanzaron al paso del auto que ocupaba, una bomba que no llegó a hacer explosión. En esas dos ocasiones la Policía logró detener a los presuntos autores, pero fueron puestos en libertad al no ser reconocidos por el Presidente del Senado.

LOS CERTIFICADOS MEDICOS

El teniente médico doctor Alberto Gandía, del Hospital Militar de Columbia, expidió los certificados médicos correspondientes.

En el del doctor Clemente Vázquez Bello hace constar que presentaba las siguientes heridas: seis, por proyectil de arma de fuego, en la región de la nuca, y tres más, en la región supre-espinosa derecha esto es, en la espalda entre la columna vertebral y el hombro de ese lado. Además varias heridas pre proyectil de arma de fuego, en la región cigomática derecha.

El del chofer Julio Suárez hace constar que éste recibió una herida de arma de fuego en la región parietal derecha, con orificio de entrada.

LAS AUTORIDADES

En el Hospital Militar de Columbia vimos a los Secretarios del despacho, doctores Ferrara, Zubizarreta, general Delgado, a los coroneles Guerrero, Rasco, Caballero, al capitán Castellanos, ayudante del jefe del ejército, al capitán González Quijano, al doctor Carlos M. de Céspedes y a los Jefes de la Policía, que también acudieron al escenario del trágico hecho.

(INFORMACION COMPLEMENTARIA EN LAS PAGINAS 2 Y 3)

UN MENSAJE DEL PRESIDENTE AL CONGRESO

Me dirijo a ese Honorable Congreso para expresarle que tomo parte en el dolor que experimenta por la desaparición violenta de su Presidente.

Ciudadano de nobles y altos méritos, hombre público equilibrado y respetable, miembro de una familia de virtudes ejemplares, mi amigo Clemente Vázquez Bello había subido peldaño tras peldaño los más elevados grados del respeto público, gracias a su esfuerzo, su inteligencia y su hombría de bien. Joven aun, cuando todavía frecuentaba las aulas universitarias, entró en la política de nuestro país; y hoy muere prematuramente, sintiendo, quizás, en el momento supremo, no poder continuar sus servicios a la Patria en infatigable labor.

En horas en que mi espíritu se halla adolorido, no puede salir de mis labios una sola palabra de anatema contra los autores de tamaño atentado. El hombre que hemos perdido no tenía rencores ni conoció el espíritu de venganza. La justicia estricta hará su curso. La ola de sangre que nos invade no parece de gente de nuestra raza. ¡Qué esta nueva víctima tan querida sirva para indicar a todos que no constituímos esta patria para dar pruebas de tan baja civilización!

Al enviar al Honorable Congreso mi pésame más sentido, deseo igualmente, con pena intensa, expresar que la dolorosa desaparición de otro miembro de ese Congreso se ha afligido en lo más profundo del alma.

Si la voz del Jefe del Estado debe ser oída en las horas difíciles, yo envío mi advertencia más severa para que los odios cesen y para que los cubanos sientan que una grave responsabilidad pesa sobre nosotros, no debiendo permitir que zozobren en nuestra tierra la vida civilizada y el honor colectivo.

Con vosotros, en esta hora triste, está mi corazón de hombre y mi alma de patriota.

Palacio de la Presidencia, en la Habana, a 27 de septiembre de 1932.

(POLITICA, en la Pág. DOCE)

El auto ocupado estaba circulado desde el año 150

El lápiz de Caravia ha reproducido en este apunte la escena en la que fué abatido ayer a balazos el Presidente del Senado. Mientras el doctor Vázquez Bello venía confiado en su máquina por la Gran Avenida, sus agresores ,aprovechándose de la arboleda, le hicieron certeros disparos desde un automóvil aproximándose al del doctor Vázquez Bello, el cual perforaron.

SIETE INDIVIDUOS, VISTIENDO TRAJES BLANCOS, DIERON MUERTE AYER A LOS TRES HERMANOS FREYRE DE ANDRADE

Intempestivamente penetraron en la casa, amenazaron a los sirvientes, y después de consumar el crimen, se dieron a la fuga en un automóvil. Los cadáveres tendidos en su domicilio

Los hermanos Gonzalo, Leopoldo y Guillermo Freyre de Andrade, naturales de la Habana, de 49, 47 y 52 años de edad, respectivamente, y residentes en la casa sita en B número 13, entre Calzada y Línea, en el Vedado, murieron ayer en condiciones trágicas.

Serían las cuatro de la tarde cuando el capitán Sorhegui, de la Novena Estación de Policía, tuvo conocimiento del sangriento suceso, por lo que auxiliado del sargento interino, M. García, se constituyó en dicha residencia, iniciando las actuaciones, y tomando declaración al único testigo de la tragedia: al criado de los señores Freyre, nombrado Juan Semes, natural de Polonia.

Según las manifestaciones del sirviente Semes, a la hora antedicha oyó repetidos y fuertes golpes en la puerta de la casa, por lo que salió para franquear la entrada a quien los producía encontrándose con siete individuos vestidos de blanco, uno de los cuales le interrogó:

—¿Dónde está Gonzalo?

Pero sin esperar la contestación, otro del grupo lo asió fuertemente del cuello, dándole un empellón, mientras tres de sus acompañantes tomaban las escaleras que conducen a los altos y el resto se dirigía al fondo de la planta baja.

Cuando el desconocido que lo sujetaba, le apretaba fuertemente por el cuello para evitar que gritara, Semes oyó varios disparos, y momentos después los desconocidos, en tropel, abandonaron la mansión y montando en una máquina que no pudo distinguir, emprendieron la fuga.

COMO FUE EL CRIMEN

Por lo manifestado por Semes se desprende que los sujetos que irrumpieron violentamente en la casa se dirigieron a la habitación que ocupaban Guillermo y Gonzalo, quienes se hallaban en paños menores, confeccionando un informe para el Consejo de Guerra. Y sin que mediaran palabras, inesperadamente, los desconocidos hicieron uso de sus revólveres, los que dispararon repetidas veces, hasta que aquellos cayeron acribillados a balazos.

El hermano de estas víctimas, nombrado Leopoldo, se hallaba acostado en una chaise longue, entregado a la lectura de una revista, en una habitación sita enfrente de la que ocupaban Gonzalo y Guillermo. Hasta allí llegaron los criminales, y sin darle tiempo para defenderse, lo hicieron objeto de análoga agresión. Consumados estos hechos, y como ya dejamos señalado, los individuos en cuestión bajaron a la planta baja, de allí a la puerta, y montando en la máquina que les esperaba desaparecieron.

EL PUBLICO

Al ruido de las detonaciones, las personas que transitaban por aquellos contornos, se dirigieron a la residencia asaltada, procediendo el señor Lorenzo Lamadrid a conducir al quinto centro de socorro a Leopoldo Freyre, no así a Guillermo y a Gonzalo, porque eran cadáveres.

INSPECCION OCULAR

El capitán Sorhegui comunicó el hecho al licenciado Augusto Saladrigas, juez de Instrucción de la Sección Cuarta, quien auxiliado del secretario señor Zayas, se constituyó en la casa de B y 13, efectuando una inspección ocular, en la que se comprobaron los detalles del hecho, sin que se notaran huellas de que hubiese existido lucha alguna entre asaltados y agresores.

LAS HERIDAS

El doctor Trémols reconoció el cuerpo de Leopoldo Freyre, apreciándole múltiples heridas producidas por proyectiles de arma de fuego, diseminadas por el pecho, región lumbar y braquial izquierda cara posterior. Su estado era de tal gravedad que el herido falleció momentos después en la clínica Souza.

También el doctor Dardet, del quinto centro de socorro, se personó en la residencia de los señores Freyre, procediendo al reconocimiento de los cadáveres de Guillermo y Gonzalo, apreciándole al primero heridas de fuego en las regiones deltoidea derecha, con tatuajes de pólvora; otra en la fosa infraclavicular izquierda, con tatuajes de pólvora; otra, en la crural, en su porción interna de la pierna izquierda, con salida del impacto por la región glútea del mismo lado, y dos más, de igual naturaleza, en la región dorsal.

Gonzalo presentaba dos heridas de arma de fuego en la región frontal izquierda; otra en la costal izquierda, otra en la lumbar izquierda, otra en el antebrazo izquierdo, cara posterior, con salida del proyectil por la región maseterina del mismo lado ,que fractura la rama ascendente del maxilar, otra en la región temporal izquierda, con salida por la región occipital con procidencia de la masa encefálica, otra en la región occipital, otra en el fronto-parietal derecho, otra herida en la temporal derecha, otra en el maxilar inferior y desgarraduras de la piel por el cuerpo.

Por disposición de los familiares de las víctimas los cadáveres fueron tendidos en su domicilio, de donde partirá el cortejo fúnebre, en el día de hoy, después que sea practicada, en el Necrocomio, la correspondiente autopsia.

Ingeniero Leopoldo Freyre de Andrade, una de los tres infortunadas víctimas del trágico suceso desarrollado ayer en la calle B número 13, en el Vedado.

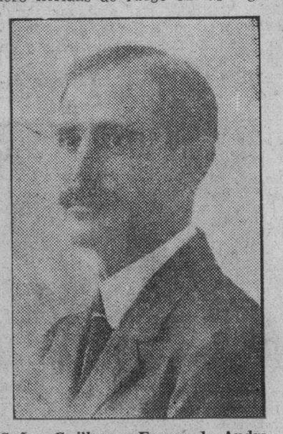

Señor Guillermo Freyre de Andrade, colono y figura connotada, quien cayó, en unión de su hermano Gonzalo, con quien departía en los precisos momentos en que la mansión de los Freyre fué asaltada.

Doctor Gonzalo Freyre de Andrade, Representante a la Cámara, una de las más distinguidas figuras cubanas en el campo del Derecho, que fué abatido a balazos ayer, en su domicilio.

EL DR. MIGUEL A. AGUIAR FUE HERIDO A BALAZOS, PERO NO MORTALMENTE

Mientras dos sujetos le daban conversación, un tercero hacía fuego por la espalda. Le habían enviado un recado en nombre del Dr. Carlos Manuel de la Cruz para inspirarle confianza

El doctor Miguel Angel Aguiar Ballori, natural de la Habana, de 43 años de edad, Abogado, Representante a la Cámara y vecino de Diez y Nueve y Diez, en el Vedado, fué ayer víctima de tres desconocidos que lo agredieron a balazos en la puerta de su domicilio, desapareciendo acto seguido, misteriosamente, logrando herirlo de gravedad.

Según manifestaciones del vigilante 793, Antonio Delgado, de la Sección de Tránsito, que se encontraba en Diez y Siete y Diez, presenció cuando el doctor Aguiar era conducido a la Clínica Núñez-Bustamante en el automóvil 35004, que guiaba el chauffeur Alfredo González y en cuyo vehículo viajaban los señores Mario García Menocal Moreno, vecino de Patrocinio y Felipe Poey, en la Víbora, Alfredo González Iglesias, de 8 y 25, José María Brage Ferro, propietario de la bodega de 8 y 21 y Ramón Vázquez, de 21 entre 8 y 10, por lo que montando en el vehículo referido los acompañó hasta dicho centro benéfico.

LA AGRESION AL DR. AGUIAR

Por el dicho de Tecla Pons Rodríguez, natural de España, de 33 años, sirvienta del doctor Aguiar, se encontraba ella en la puerta de la casa que da por la calle Diez y Nueve, cuando se le presentaron tres individuos, uno de ellos mestizo y los otros dos de raza blanca, manifestándole que deseaban ver al doctor Aguiar y le rogaron que le pasara recado, informándole que era de parte del doctor Carlos Manuel de la Cruz, por lo que ella llamó al doctor Aguiar, el que en esos momentos se encontraba en el interior de la casa y al salir a la puerta, sin que mediaran palabras entre él y los desconocidos, lo agredieron a balazos, dándose a la fuga inmediatamente.

UNO SOLO LE DISPARO

De las investigaciones practicadas se ha sabido que cuando el doctor Aguiar salió a recibir a sus agresores, mientras dos de ellos, los de raza blanca le hablaban, el mestizo, con un revólver que portaba, le disparó por tres ocasiones. Hecho esto los tres se dirigieron a la esquina donde tomando un automóvil en que los esperaba otros más marcháronse a todo correr, sin que hasta ahora se haya podido conocer el número del vehículo y las generales de los agresores.

OTRAS DECLARACIONES PRESTADAS

También prestó declaración el señor Menocal Moreno, quien dijo que se encontraba de visita en casa del doctor Aguiar cuando fué llamado éste del exterior por conducto de la criada, de la que ignora sus generales, dirigiéndose el doctor Aguiar a recibir a los que lo solicitaban y cuando estaban conversando en la puerta, sintió tres o cuatro disparos que partían de ese lugar, por lo que se dirigió al mismo, encontrando al doctor Aguiar sobre el pavimento, sin que lograra ver a las personas que lo habían agredido, y como comprendiera que estaba herido en unión de otras personas lo condujo a un automóvil que por allí pasaba, trasladándolo a la Clínica Núñez-Bustamante.

Iguales manifestaciones hicieron Alfredo González Iglesias, José María Brage y Ramón Vázquez, que acudieron a los disparos, auxiliando al señor García Menocal a conducir al herido.

LAS HERIDAS QUE RECIBIO

En la Clínica el doctor Aguiar fué asistido de primera intención por el doctor Julio Sanguily, quien le apreció una herida de proyectil de arma de fuego, correspondiente al orificio de entrada en la región anterior del cuello a nivel de la inserción del músculo externo cleido mastoideo del lado izquierdo de la línea media, sin orificio de salida y otra herida de la misma naturaleza en el lado derecho del cuello, parte lateral en sedal; lesiones superficiales en la cara y cuello, producidas por tatuajes de pólvora y ligeros síntomas de shock traumático, siendo la primera de dichas heridas de carácter grave.

NO PUDO DECLARAR

Por habérselo prohibido los médicos, el doctor Aguiar no prestó declaración a la Policía ni al Juzgado, esperándose que su estado mejore para cumplimentar requisito tan indispensable.

Desde los primeros momentos se personaron en la Clínica el Inspector Loynaz del Castillo, de la Policía Nacional, y el capitán Hidalgo, al mando de la Décima Estación, quienes iniciaron las diligencias, con las cuales dieron cuenta al Juez de Instrucción de la Sección Cuarta, doctor Augusto Saladrigas, quien asistido del Secretario señor Zayas estuvo trabajando hasta avanzada la noche tanto en este suceso como en el de que fueron víctimas los hermanos Freyre de Andrade.

NO LE DIERON TIEMPO A DEFENDERSE

El vigilante Delgado hizo entrega al capitán Hidalgo de una pistola automática, calibre 32 que cargada llevaba a la cintura en su funda el doctor Aguiar, arma, que al ser examinada, se pudo comprobar no había sido ni siquiera desmontado el seguro, demostrándose con ello que los agresores no dieron tiempo al doctor Aguiar a defenderse, comprobándose lo súbito de la agresión.

CONTINUA EN LA CLINICA

El doctor Aguiar continuaba anoche en la Clínica, ocupando la habitación letra M, habiendo sido sometido por los médicos a continuo suero para revivirlo debido al estado de decaimiento en que se encontraba por la gran pérdida de sangre que ha tenido.

LA ESPOSA MUY ENFERMA

La esposa del doctor Aguiar, señora Consuelo Solís, actualmente se encuentra en la Clínica de los doctores Mayo, en los Estados Unidos, donde será sometida en el día de hoy a delicada intervención quirúrgica, tratándose por los familiares que la rodean de ocultarle la noticia a fin de no empeorar su estado.

(TELEGRAMAS, en la Pág. 7)

EL CICLON CRUZO ANOCHE SOBRE SANTO DOMINGO Y HOY SALDRA POR HAITI

Casas enteras fueron arrancadas con sus habitantes dentro en Puerto Rico. Más del 80 por ciento de los ingenios fueron arrasados. Millones de pesos de pérdidas solo en plantaciones

El ciclón que cruzó sobre las Islas Vírgenes, pasó, como anunciamos ayer, por la Isla de Puerto Rico, causando horribles destrozos, atravesó el Paso de la Mona y penetró en la República Dominicana, azotando anoche a la ciudad de Santo Domingo y siguiendo hacia el Oeste para acercarse hoy a la capital de Haití y penetrar en el Estrecho de Colón.

Esta tarde se hallará ya cerca de las costas meridionales de la provincia oriental de Cuba, donde se sentirán más o menos sus efectos.

De la mayor o menor proximidad a la costa Sur de Oriente, dependerá la intensidad de los vientos.

Si se interna en el Mar Caribe, sin tocar las costas de Oriente, desaparecerá el peligro para la región oriental y surgirá para la occidental de Cuba.

De las observaciones de esta mañana, de Port au Prince, dependerá la situación nuestra, pues queda todavía la esperanza de que las altas montañas de aquella Isla lo debiliten o desorganicen.

De todos modos no hay peligro todavía hoy para Cuba, aunque sí para la navegación por el Estrecho de Colón.

LOS GRANDES ESTRAGOS DEL CICLON EN PUERTO RICO

Por Angel Ramos, Administrador de «El Mundo» de San Juan

SAN JUAN, septiembre 27. (Especial para el DIARIO DE LA MARINA).—Más de 200 personas muertas y 1,500 heridos ha sido el resultado funesto del huracán que azotó a la Isla esta mañana. Las pérdidas de propiedad se estiman en diez millones de dólares.

Los ingenios azucareros han sufrido grandemente. Las siembras han quedado casi completamente destruídas en muchos lugares, especialmente en la costa occidental de la Isla.

Como la mayoría de los ingenios se hallan en la costa Sur, la cosecha de azúcar no ha sufrido tanto ahora como en San Felipe, cuando el ciclón arrasó el Sur de la Isla también.

Esta vez el Sur ha sufrió tanto, pero las siembras de café en las regiones montañosas han quedado destruídas.

No se cree que el servicio de tranvías pueda reanudar operaciones hasta el jueves.

Pueblos vecino de San Juan, como Bayamón, han sufrido mucho. El estado de la capital es deplorable.

Los camiones que distribuyen nuestro periódico fueron los primeros en tratar de ir al interior de la Isla, pero no pudieron pasar esta mañana, posponiendo su jira hasta la tarde.

Debido a la interrupción de las vías de comunicación no se sabe el resultado del temporal en el interior, pero se cree que las zonas cafeteras han sufrido grandemente.

Doctor Miguel Angel Aguiar, quien fué ayer tarde agredido y herido gravemente por un grupo de desconocidos, que penetraron en su propia casa con un pretexto amistoso.

EL ESTADO DEL DR. MIGUEL ANGEL AGUIAR

11.30 p. m.—Los médicos que asisten al doctor Miguel Angel Aguiar, manifestaron que el estado del ilustre herido, ha experimentado una ligera mejoría dentro de su estado de gravedad.

12 m.—Existe una ligera tendencia a mejorar.

12.30 a. m.—No ha empeorado el enfermo.

1.00 p. m.—Sigue igual. Los médicos opinan que es necesario algún tiempo más de observación en el herido, antes de poder hacer un diagnóstico definitivo acerca de las posibilidades de curación.

2.30 a. m.—El herido duerme; su estado es el mismo.

M.E.C.D. 2016

Once pasajeros heridos al volcarse una guagua en la carretera de Guanabacoa, esta madrugada

LA CRIADA DE LOS FREYRE A PESAR DE SENTIR UN REVOLVER L PECHO, GRITO PARA ADVERTIR L PELIGRO

Datos biográficos de Gonzalo Freyre de Andrade

El doctor Gonzalo Freyre de Andrade, trágicamente muerto con sus hermanos Leopoldo y Guillermo, ayer, era un abogado notabilísimo, gran parlamentarista y temible polemizador. Su oratoria era reposada y serena y su ademán mesurado, al estilo inglés. Nació en la ciudad de La Habana; muy joven se graduó en las carreras de Derecho Civil y Público y Filosofía y Letras. Tenía, al morir, 49 años.

Había viajado frecuentemente por el mundo entero, poseyendo a la perfección los idiomas inglés, francés, alemán e italiano.

Político conservador, fué postulado por vez primera en 1914, por renuncia del señor Domingo Lence, candidato a representante, siendo electo.

Permaneció en la Cámara hasta el año 1922, pues se le eligió en 1918 por segunda vez.

Al abandonar la Cámara hizo un largo viaje a Alemania para completar sus estudios sobre Filosofía del Derecho, graduándose en algunas universidades alemanas. Regresó a Cuba y se presentó como opositor a la cátedra de dicha asignatura de la Universidad de la Habana, triunfando en las oposiciones y siendo nombrado profesor de la asignatura.

En 1926 se presentó nuevamente candidato a representante y quedó como primer suplente del señor Benito Remedios. Pero al ser electo éste senador, en 1929, el doctor Freyre de Andrade le sustituyó en el cargo.

El año pasado pasó a formar parte del Comité Parlamentario Conservador Ortodoxo, distinguiéndose por su oposicionismo.

En las recientes postulaciones para cubrir cargos de representantes, el doctor Freyre de Andrade renunció a la posibilidad de ser nuevamente candidato, contentándose con terminar su período en el primer lunes de abril del año próximo.

La Cámara ha enviado una gran corona de flores a la casa mortuoria del doctor Freyre.

Al doctor Freyre de Andrade viene a sustituirle en el cargo el señor Germán López, que ya había sido congresista.

Los suplentes que ahora quedan son los señores Alvarado, Aspiazo y Casariego.

UNA REUNION EN LA CAMARA

Durante largo tiempo permanecieron cambiando impresiones ayer tarde en la Cámara los señores Guas Inclán, presidente del Cuerpo, y Carmelo Urquiaga, líder de la mayoría.

De los asuntos tratados no pudimos obtener noticias.

POLITICOS LIBERALES

Se reunieron ayer bajo la presidencia del señor Alberto Barreras, vicepresidente del Senado, en el salón del Comité Parlamentario de la Mayoría de la Cámara, los Presidentes y Secretarios de los Comités de Barrios Liberales de la Cámara, acordando acudir esta tarde a la Estación Terminal para acompañar hasta allí el cadáver del doctor Clemente Vázquez Bello, que será trasladado a la ciudad de Santa Clara.

Penetraron primero cuatro hombres, revólver en mano, y dieron muer luego otros tres, con súbitamente, a los tres hermanos que reposaban confiadamente en sus habitaciones

La casa de los señores Freyre, una antigua casona, de las primitivas que se fabricaron en el Vedado, se encuentra en la calle B, entre Linea y Calzada. Tiene esta mansión dos plantas, y se halla situada a la acera del sol. Antes de llegar a la puerta principal de la misma, es menester atravesar un jardín, sin cultivo, luego, subir una escalera de ocho peldaños que conduce al portal, y de ahí al interior del edificio.

Una escalera de madera, pintada de caoba, sin alfombras, conduce al piso superior, donde se encuentran las habitaciones. Habitaciones amplias, antiguas, donde existen ventanas por donde penetra toda la brisa del mar.

En esos cuartos, precisamente, se encontraban yacentes los cadáveres de los infortunados hermanos Freyre de Andrade: Gonzalo, el Representante a la Cámara, Leopoldo, el ingeniero y Guillermo, el colono.

COMO VIVIAN LOS HERMANOS FREYRE

Estos tres hermanos, bien conocidos en los círculos donde desenvolvían sus actividades, hombres de sociedad muy apreciados, vivían, sin embargo de una manera modesta, a la usanza de los viejos cubanos que desecharan el lujo por el confort.

Las habitaciones donde vivían Gonzalo, Guillermo y Leopoldo, no se encontraban lujosamente dispuestas pero, sin embargo, un halo de comodidad, de fraternidad, de unión se respiraba en todas las habitaciones íntimas de los occisos.

Los muebles eran antiguos, amplios cómodos. Los escaparates de luna, todo sencillo. Unos cuadros al óleo adornaban las paredes, así como algu-

LA HERIDA DEL DR. AGUIAR

La grave herida inferida por los malhechores en el cuello del doctor Aguiar, no ha sido mortal, milagrosamente. En este «sketch» de Cavavia — fiel reproducción de la radiografía tomada por los médicos de la Clínica de Bustamante-Sánchez — se puede observar el proyectil que se alojó cerca de las vértebras, en la parte posterior del cuello, sin que interesara ningún punto vital.

nas grafías enmarcadas en caoba, de espiritualidad. Todo era or en las habitaciones, austeridad, nsación hogareña. Quizás faltara toda la casa, y principalmente las habitaciones de los hermanos eyre, un algo indefinido, imo y sutil que solo saben imprimi nas finas manos femeninas.

NCURRENCIA

Sería ho prolijo enumerar a todas las pe nas que acudieron a la casa mortu a. Sólo podemos decir que se encontraban allí, dando guardia de hon a los Freyre, todo lo más brillant selecto de la sociedad de la Habana onde los desaparecidos contaban co una bien ganada reputación de ombres íntegros, decentes y dignos de pertenecer a nuestra élite.

LO QUE NO DIJO LA CRIADA

Como hem dicho los señores Freyre de And de vivían solos en la casa y se hab n servir de un matrimonio polaco. se apellida Semes Ella no quiso d su nombre, pero fué explícita con el reporter.

—¿A qué hora egaron los agresores?

—No puedo precisarlo, pero no habían dado aún las dos en el reloj.

—¿Como se prestaron? ¿Quiere usted hacernos una lación?

—Yo me hallaba—os dice, en el rostro retratada au una intensa emoción—en la cocina de esta casa. Ya se había terminad de almorzar y los señores (se refería a los señores Freyre de Andrad) habían subido a sus habitacione La puerta del fondo, en la estan a en donde me hallaba, estaba cerra . Sentí dar con los nudillos en la uerta y yo, confiada—¡que iba a pensar. My Lord!—abrí la puerta. Y estaba, se ma había olvidado decirse, en conversación con mi marido. n la puerta había cuatro hombres. Pregunté:

—¿Qué desean ustedes?

Y no me contestaron. Penetraron violentamente en el cuar donde nos hallábamos. Uno de los hombres atenazó con sus manos el cello de mi marido conminándolo a callar. Otro sacó una pistola.

—¿Pistola o revólver?—Interrumpimos.

—No puedo precisar, sólo s que era un arma de fuego que empuñaba ese hombre y que con violencia me la puso en el medio del pecho. Luego abrieron la puerta que da a la calle B, y por ella penetraron tres hombres más que subieron a grandes zancadas las escaleras.

—¿Y usted no dijo nada?

—¡Oh, sí! Yo grité, grité con todos mis pulmones, cre que decía solamente: **¡Oh, doctor! Be careful! doctor! Luego...**

—Luego?...

—Oí los disparos. Unos gritos de sopresa, un profundo silencio.

—En que tiempo sucedió todo esto? —indagamos

—¡Una eternidad, señor, muchos disparos, cincuenta, cien. ¡No sé! ¡Horroroso!.. Nos dice, y en su voz temblorosa nota el repórter lo terrible de los momentos pasados por esta mujer.

—Inmediatamente bajaron las escaleras los agresores, salieron por la puerta principal y desaparecieron. Y en el rostro de la fámula, un gesto doloroso...

Bolsa de New York

(De nuestra Redacción en N. Y.)

COTIZACIONES DE LA EDICION DE MEDIA NOCHE DEL «TIMES»

ACCIONES:	1.398,770
BONOS:	$8.336,500

LA MUERTE DEL DOCTOR VAZQUEZ BELLO

Momento en que salía del Hospital Militar de Columbia el Secretario de Gobernación doctor Zubiarreta con el Coronel Caballeros, Jefe de los Cuerpos de Policía de la Habana.

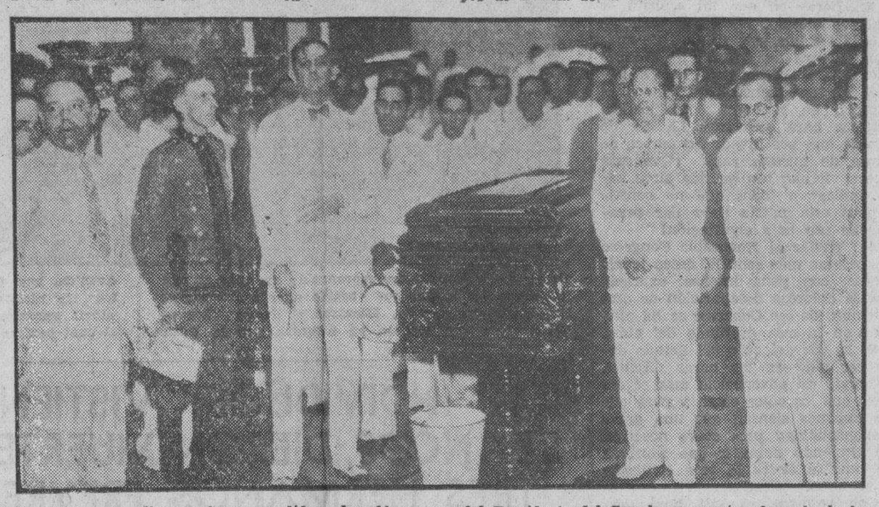

Una de las guardias de honor rendidas al cadáver del Presidente del Senado, momentos después de haber sido tendido en el Capitolio.

SANTO DOMINGO SUFRIO ANOCHE EL AZOTE DEL CICLON DEL ATLANTICO

Millares de personas se refugiaron en las iglesias y otros edificios, seguros para resistir el ataque del meteoro que se aproximaba. Se observan los destrozos desde un aeroplano

COMIENZA A SENTIR SANTO DOMINGO LOS PRIMEROS EFECTOS

SANTO DOMINGO, septiembre 27. (US)—La costa oriental de esta Isla ha sufrido las primeras consecuencias del ciclón que causó durante la noche de ayer la ruina de la Isla hermana de Puerto Rico.

San Pedro de Macoris comunica que poco después del mediodía, la velocidad del viento había aumentado a sesenta y cinco millas por hora y que muchas casas habían perdido la techumbre. Numerosos árboles han sido arrancados a raíz y lanzados a distancias de cincuenta pies, causando importantes daños en las propiedades.

El número de desgracias personales en Macoris no se conoce todavía.

En las primeras horas de la tarde de hoy la comunicación con La Romana, centro del distrito cañero más importante de Santo Domingo, se hallaba interrumpida. Los postes telegráficos y telefónicos habían sido derribados por el vendaval. Los daños causados por el viento en los campos cañeros son muy importantes.

A eso de las cuatro de la tarde el viento había amainado en Macoris, de acuerdo con las noticias que llegaron en las primeras horas de la noche. Santiago de los Caballeros, en el centro de la Isla, Puerto Plata y Corpus Christi en el Norte anuncian fuertes galernas. Las puertas y ventanas son azotadas fieramente y la población se ha refugiado en los edificios del gobierno y en las iglesias.

No ha sido posible establecer comunicación con Sánchez y Samana, en el Nordeste de la Isla.

El barómetro en esta capital continúa bajando. La población de la capital se encuentra al borde del pánico, y millares de personas llenan las iglesias y otros edificios que consideran fuertes, dispuestas a pasar la noche dentro de sus paredes hasta que pase el ciclón.

La oficina meteorológica local anunciaba en las primeras horas de la noche que el ciclón se estaba moviendo en dirección a esta ciudad.

Después de pasar por aquí se espera que el meteoro azote a Azua, Barahona y otros puntos del Oeste llegando a Haití el miércoles y a la extremidad oriental de Cuba el jueves.

UN BUQUE ENCALLADO Y VARIOS PUEBLOS DESTRUIDOS

NEW YORK, septiembre 27. (US)—Un vapor ha encallado en la costa de Puerto Rico y muchos pueblos han sido destruidos por el huracán, según los informes recogidos por el Gobernador J. R. Beverly, de Puerto Rico, quien, en compañía de su secretario, hizo un vuelo a bordo de un Sikorsky de la Pan-American Airways, siguiendo la costa oriental y septentrional de la Isla para conocer los estragos causados por el meteoro.

Las noticias telegráficas enviadas por el aeroplano fueron inmediatamente trasmitidas a la oficina principal de la Pan American en esta ciudad.

El buque encallado se encuentra, según las noticias dadas por el Sikorsky, en Punta Mundo, y es el vapor «Jean». El mensaje no dice si los observadores notaron la existencia de tripulantes a bordo.

Otros mensajes agregan que la mayoría de los pueblecitos sobre los cuales pasó el avión han sufrido enormes daños. Uno de los mensajes dice:

«Los daños en San Juan y Santurce exceden a los del ciclón de 1928».

Bayamón, que se encuentra a unas diez millas en el interior, está totalmente demolido.

Los funcionarios de la Pan American recibieron más tarde un mensaje de San Pedro de Macoris, República de Santo Domingo, que indica que el huracán se acerca rápidamente a dicha ciudad. El viento ha aumentado a sesenta y cinco millas por hora, bajando el barómetro a 29.15.

La Insular Steamship Company anunció que el vapor «Jean Blow» había encallado cerca de Ensenada.

Las plantas de luz eléctrica, fuerza motriz y agua de San Juan han sufrido serios desperfectos, y la capital estará sin estas necesidades hasta el viernes al menos, según el estimado oficial de los funcionarios de las referidas plantas.

Varias cuadrillas de reparaciones han estado trabajando constantemente durante el día.

A última hora, según despachos radiotelegráficos enviados por la Pan American Airways, el ciclón ha cambiado de rumbo, dirigiéndose sobre Dominica y Haití hacia el Noroeste, en dirección a las costas de la Florida.

SUSPENDEN LOS ESPECTACULOS EN CAMAGUEY

CAMAGUEY, septiembre 27.

El Alcalde Municipal suspendió todos los espectáculos públicos y el funcionamiento de las estaciones de Radio, ordenando se izara la bandera a media asta en señal de duelo, en todos los edificios del Estado y de más oficinas.

El Gobernador Villena salió en la tarde de hoy hacia la Habana, con el propósito de asistir a los funerales, ordenando una corona. El pueblo liberal, consternado, condena el salvaje atentado.

Número 1. — Salida del féretro que conducía los restos del doctor Vázquez Bello del Hospital Militar de Columbia, en hombros de familiares y amigos, para ser trasladados al Capitolio.

Número 2. — Autoridades militares y civiles examinando el automóvil en el que viajaba el Presidente del Senado al ser agredido.

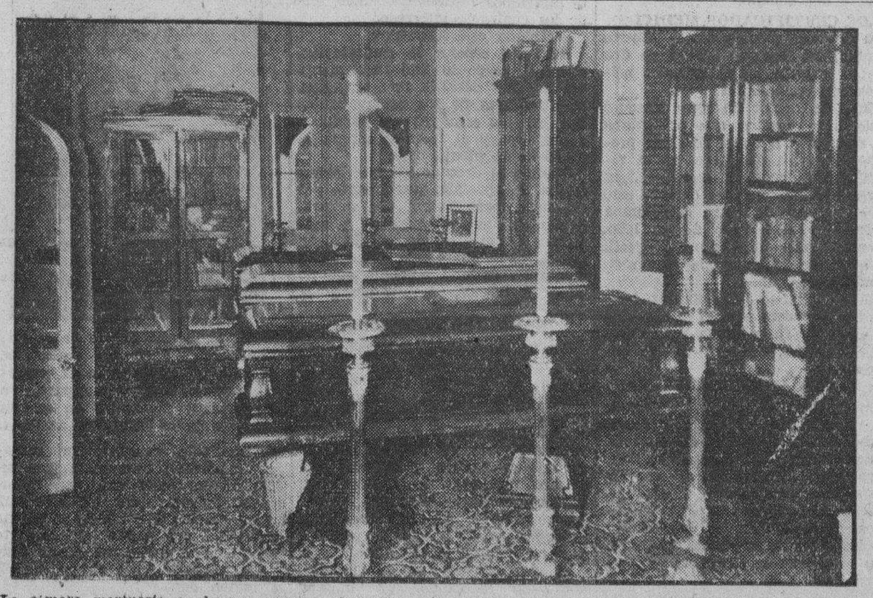

La cámara mortuoria en la que aparecen los catafalcos que guardan los restos de los hermanos señores Freyre de Andrade, que fueron tendidos en la biblioteca de su residencia, B número 13, en el Vedado.

SE ROMPIO LA DIRECCION DEL AUTO Y SE DESVIO A LA CUNETA, VOLCANDOSE

El hecho ocurrió frente a la compañía gasolinera «Shell». Pertenecía a las Tres Palmas

El ómnibus 35 de la Empresa «Las Tres Palmas», que era conducido por el chófer Rogelio Rodríguez, vecino de Cocos 76, sufrió un accidente esta madrugada al rompérsele la dirección y volcarse contra la cuneta cuando transitaba por el Reparto Bellavista frente a la compañía gasolinera «Shell».

LOS HERIDOS

A consecuencia del accidente resultaron heridos leves Alberto Rodríguez Mondina, de Corral Falso 194; Mauret Marcelo Roset, de Maximo Gómez 104; Juan Antonio Hera Sanabria, de Corral Falso 228; Antonio Fernández Iglesias, de Calixto García y Venus; Augusto Valdés Leona, de Loreto 49; Mario Gómez Plasencia, de Calixto García 61; Florencio Pedroso Gómez, de San Joaquín 46; Juan Valdés Ocanto, de Corral Falso 43; el chófer Rogelio Rodríguez, y los soldados Martín Alemán y Pablo Hernández.

BIOGRAFIA DEL DR. VAZQUEZ BELLO

Muere el doctor Clemente Várquez Bello a la edad de 47 años. Había nacido en la ciudad de Santa Clara el 23 de noviembre de 1885, y comenzó sus estudios en el colegio de don Juan Clemente Zamora, por el cual han pasado muchas de las principales figuras de esta generación en las Villas; entre ellas el actual Presidente de la República, general Gerardo Machado y Morales. A los 17 años se recibió de bachiller en el Instituto de Segunda Enseñanza de su ciudad natal; y en 1906 de abogado en la Universidad Nacional. Ejerció su carrera en Santa Clara, desempeñando los cargos de abogado de oficio y presidente de la Junta de Educación.

LA PRIMERA VEZ QUE FUE ELECTO

En noviembre de 1910, fué electo representante por su provincia, y al ir a tomar posesión del cargo, en abril de 1911, la Comisión de Actas de la Cámara de Representantes, en su mayoría, emitió dictamen favorable a la proclamación del doctor Vázquez Bello, contra la cual se había presentado una protesta firmada por el señor Orestes Ladrón de Guevara. Este dictamen estaba calzado con las firmas de José A. González Lanuza, Fernando Freyre de Andrade, José A. García Feria e Ibrahim Urquiaga, pero el restante miembro de la Comisión, en un voto particular, proponía que se aceptase la protesta del señor Orestes Ladrón de Guevara, que alegaba que al doctor Vázquez Bello le faltaban veintidos días para cumplir la edad legal de 25 años para ser representante, en primero de noviembre de 1910, o sea en el día de las elecciones. Y en defensa del derecho adquirido por el voto de sus conciudadanos, el doctor Vázquez Bello pronunció en la propia Cámara de Representantes discursos elocuentes pletóricas expresiones del sentimiento de un hombre a quien mordía la injusticia y contra ella desataba toda su gran naturaleza de jurista y de tribuno; y así, a pesar de que era su contrincante, en defensa del voto particular, un orador tan brillante y experto en el arte de hablar como el doctor Enrique Roig, Vázquez Bello estuvo a punto de vencer, dominando a los que le impedían el libre acceso al templo de las leyes; pero los intereses ya creados impusieron su necesidad con su peso abrumador, y una mayoría de votos decidió que Vázquez Bello no tenía la edad legal para ser representante y si bien no entró entonces en la Cámara, dejó en aquel recinto, por algún tiempo, el recuerdo de los primores de su voz elocuente inspirada por los alientos de un alma joven que representaba, desde aquel momento hermoso porvenir.

LE ALENTO EL FRACASO

No invadió el desaliento a Vázquez Bello porque al ser derrotado en su aspiración cobró nuevos bríos y volvió a presentarse candidato a representante en 1912; fué electo y tomó posesión del cargo en abril de 1913, para el período congresional que terminó en abril de 1917. Electo senador más tarde y Presidente de la Alta Cámara, desempeñó este puesto con singular acierto, después de la renovación de 1931.

FUE UN DISCIPLINADO

Desde joven figuró en las huestes liberales. En la revolución de agosto de 1906, tomó las armas en defensa del Partido Liberal, ingresando en el Ejército Constitucional a las órdenes del actual Presidente de la República, general Gerardo Machado y Morales, alcanzando el grado de teniente y siendo ayudante de campo de dicho general. Vázquez Bello ha llegado a la cima por su disciplina, su amor al programa del Partido y su recta conducta. Por su labor infatigable como presidente del Comité de barrio de su residencia en Santa Clara, como presidente de su Asamblea Municipal, como presidente de la Asamblea Provincial de las Villas y como presidente de la Asamblea Nacional del liberalismo Vázquez Bello unía a su talento, a su palabra, a su persistencia en todo propósito, un carácter muy firme y muy seguro, en el que se asociaban la energía y la bondad y una fortaleza de espíritu que se desenvolvía en el más perfecto equilibrio; lejos de las crueldades y durezas de los que confunden lastimosamente el rigor con la justicia. Por estas cualidades únicas se destacaba su figura política con finura y elegancia congénitas, y tal vez sea esto lo que informa, en gran parte, el secreto de sus éxitos. En la presidente de la Cámara de Representantes dejó Vázquez Bello una huella que no podrá borrarse nunca del historial de ese cuerpo colegislador. Convirtió un viejo caserón colonial en el magnífico palacio que hoy sirve de albergue a la Secretaría de Instrucción Pública y Bellas Artes. Devoto de la cultura de su pueblo, dió impulso al progreso de la Biblioteca cameral, haciendo de ella una de las más nutridas y útiles de Cuba, instaurando para el servicio popular, especialmente del obrero, la Biblioteca «Maceo», nombre ilustre con que quiso consagrarla, evocando la gloria del magnífico cubano que más peleó por la redención de su patria. Transformó también el edificio del Senado durante su presidencia. Las iniciativas parlamentarias del doctor Vázquez Bello fueron muchas y puede afirmarse sin exageración que si se hubieran atendido sus indicaciones y se hubiesen aprobado sus proyectos todos, acaso problemas importantes de la economía nacional tendrían ya una solución inteligente y acertada.

LA OBRA DEL LEGISLADOR

En la Cámara de Representantes presentó el doctor Vázquez Bello muchas leyes. Recordamos el proyecto prohibiendo la venta de tierras a los extranjeros, la ley que derogó la de Espionaje de 1918, el Servicio Militar Obligatorio para los cubanos y la de Subsistencias; la que derogó el arcaico e improcedente examen de grado en las carreras que se cursan en la Universidad Nacional, la de la carretera de Sancti Spíritus a Guayos; la del parque de San Juan de los Yeras, la de organización de las bandas de música del Ejército, la que benefició a los profesores supernumerarios de las Institutos de Segunda Enseñanza, la de la carretera de la Esperanza a Santa Clara, la de la carretera de Mata a Cifuentes, e innumerables leyes socorriendo con donativos y pensiones a las familias de los veteranos de la Independencia; la ley para reparar las escuelas públicas de las Villas, la que reorganizó el Cuerpo Jurídico Militar, la del Parque Modelo de Santa Clara, la del aumento de sueldo a los empleados de las Audiencias, la de la carretera de Santa Clara a Manicaragua, la que dotaba de mayores recursos para la extinción de incendios al Cuerpo de Bomberos de Santa Clara, la de la carretera desde el Damují a Santa Clara, la que disponía la persecución y castigo del acaparamiento de subsistencias, la de la carretera de Santa Clara a San Juan de los Yeras, la que favorecía la industria minera, la de pensión vitalicia al gran ajedrecista cubano Capablanca, la de organización del Cuerpo de Aviación del Ejército, la que elevó a Embajada la Legación de Cuba en España; la Ley por la cual se conmemoraba, con un monumento en Gibara el desembarco de Colón y el recibimiento que le hizo el primer cacique cubano Manabón, la ley del Palacio de Justicia de Santa Clara, la que creó la Oficina de Policía de Identificación de Extranjeros, la del Museo de Historia y Bellas Artes, en la Habana, y para erigir, en La Demajagua, un monumento conmemorativo del Grito de Yara y otro en Bayamo al cacique Hatuey, y una estatua en Cienfuegos al Padre Las Casas y otra en la Habana al Padre Varela y un monumento en la Punta a Narciso López, Eduardo Facciolo, Francisco D' Strampes, Domingo Goicuría y otros patriotas, mediante informe de la Academia de la Historia; uno en Yaya, en honor de los cubanos fusilados en la primera guerra de Independencia; otro en Santiago de Cuba en memoria de la expedición del «Virginus»; un obelisco conmemorativo de la famosa Protesta de Baraguá y una columna en cada uno de los doce lugares donde se celebraron los principales combates de la guerra de Independencia y un monumento en los antiguos Fosos Municipales, para perpetuar los horrores de la reconcentración y una estatua del poeta Plácido, en Matanzas, frente al lugar en que fué fusilado; una estatua en la Habana a don Francisco Pi y Margall; otra en Santa Clara al Padre Chao, en memoria de su generosa conducta con los reconcentrados; y la concesión de distintos créditos para premiar las mejores biografías de Céspedes, Maceo, Agramonte, Martí, Máximo Gómez y Calixto García, y otros créditos para publicar las correspondencias y documentos de Céspedes, Martí, Gómez y Maceo; la ley para la estatua, en el Parque de los Mártires de Santa Clara, del Vicepresidente Luis Estévez Romero; la que favorece a los sargentos del Ejército con más de 16 años de servicio; la de los bustos de Manuel Sanguily y Enrique José Varona, y la que creó la Comisión de Informaciones Sociales y del Trabajo, con oficina acreditada en Ginebra. Hasta aquí su labor realmente formidable.

SU GESTION EN EL SENADO

Son de Vázquez Bello las leyes concediendo un crédito de seis mil pesos anuales a la Academia de la Historia, exención de derechos arancelarios a las máquinas para agricultura, la que dispone la erección de una estatua a José Antonio Saco, la que crea la cátedra de Historia de Cuba en la Universidad y en los Institutos; la que declara de utilidad pública el riego de propiedades agrícolas, la que hace lo mismo con los yacimientos de carbón, la que declara obligatorias la repoblación forestal y la piscicultura, la que modifica la de Jubilaciones de Empleados y Obreros de los ferrocarriles y tranvías y la ley de alcoholes que, al promulgarse, habrá resuelto, a juicio de muchos y en muchos extremos, la crisis económica de Cuba.

El "Diario Hablado"

Se trasmite todos los días

M.E.C.D. 2016

Cientos de muertos y millares de heridos a causa de un terremoto que sacudió a la histórica Grecia

LA MUERTE DEL DR. VAZQUEZ BELLO FUE INSTANTANEA, PUES UNA BALA LE AFECTO EL PUNTO VITAL DEL CEREBRO

Así opinan los médicos forenses que le ricieron la autopsia. Todos los senadores han expresado su consternación por tan doloroso suceso. Se comentaba su manifiesto buen corazón

AUTOPSIA Y EMBALSAMAMIENTO

Más de tres horas duró la operación de autopsia y embalsamamiento del cadáver del doctor Vázquez Bello, que fué llevada a cabo por los doctores Barrera y Barroso, a presencia del juez Cowley, de Marianao, el fiscal Valiente y el señor Alberto Barreras y otras personas.

Al doctor Barreras se le oyó decir, con respecto al resultado de la misma, que la muerte del doctor Vázquez Bello debió ser instantánea, pues uno de los tres balines que se le extrajeron del cerebro, había lesionado el punto vital que los antiguos llaman «el alma».

DESPREVENIDO PARA LA MUERTE

En un grupo, donde se encontraba el señor Oscar Gans, Emilio Núñez y otros amigos íntimos del doctor Vázquez Bello, se comentaba el extraño fatalismo del occiso, en lo que respecta a la muerte, pues así como en política se caracterizaba por su cautela, en lo que se refiere a tomar precauciones contra un atentado, nunca quiso tomarlas, no obstante que ya había sido objeto de otros dos.

UN RASGO DE NOBLEZA

Se recordaba también el rasgo de nobleza que en ocasión de un atentado frustrado tuvo para con sus agresores, pues a pesar de haberlos reconocido en el juzgado de Marianao cuando cayeron en poder de la Justicia, no lo hizo oficialmente, estimando que habían obrado por impulsos de un apasionamiento propio de la juventud, cuando interviene en las luchas políticas.

El doctor Vázquez Bello, contó, en efecto, a los periodistas en una ocasión ese incidente, agregando que de corazón había perdonado a sus agresores y que consideraba que ellos habían quedado sinceramente arrepentidos.

LA PRIMERA OFRENDA FLORAL

Un pequeño ramos de orquideas, con la sencilla y conmovedora inscripción «A Clemente, de Regina», se colocó únicamente sobre el sarcófago, por indicación expresa que hizo desde Nueva York, la atribulada señora Truffin.

Ordenó también un magnífico sudario de flores, para el momento del sepelio.

Sabíase anoche que los jardines de La Habana habían recibido innumerables órdenes para empezar a mandar coronas desde esta madrugada.

EL PESAME DE LA EMBAJADA AMERICANA

El encargado de negocios de los Estados Unidos estuvo personalmente a dar el pésame al Senado en nombre de su nación y en el suyo propio.

EL DOCTOR FERRARA

El secretario de Estado, señor Ferrara, estuvo también desde hora temprana en el Senado, sosteniendo prolongadas conversaciones con los señores senadores.

EL DOCTOR CARLOS MIGUEL DE CESPEDES

El señor secretario de Instruccion Pública llegó al Capitolio pasadas las nueve de la noche, permaneciendo hasta hora avanzada de la madrugada.

PALABRAS DE ALGUNOS SENADORES

Para dar idea del efecto causado en los senadores por la trágica muerte de su presidente, publicamos las manifestaciones de algunos de éstos:

SEÑOR ALBERTO BARRERAS

Nunca ha sido más injustificado e inexplicable un atentado, como el que se ha perpetrado en la persona del presidente del Senado, porque en él no había la circunstancia de ser un hombre de sangre y jamás intentó terminar la vida de sus semejantes.

Estamos profundamente consternados y condenamos acremente la consumación de este hecho, que seguramente ha colmado de angustias al pueblo de Cuba.

SEÑOR FRANCISCO CAMPS

Estoy abrumado. He perdido más que un amigo, un hermano. Califico el crimen de cruel, injusto e inútil. crimen execrable.

Clemente Vázquez Bello era de temperamento apacible, tolerante, contrario a toda violencia y con un fondo de generosidad extraordinaria. Cuba ha perdido uno de sus hijos más ilustre y ante su muerte debemos dirigirnos a Dios para pedirle que ilumine la conciencia del cubano, profundamente conturbada hoy, para que todos lleguemos a alcanzar la paz entre hermanos.

GENERAL GUERRA

Yo he perdido un hermano, el Partido Liberal uno de sus más entusiastas paladines, la República uno de sus hijos más valiosos y los senadores el más cordial de los camaradas.

La caída del doctor Clemente Vázquez Bello, es la caida de un grande de la Patria en la paz y de un gallardo joven que ofrendó desde los primeros días de su adolescencia a nuestra patria y al Gran Partido Liberal todos sus esfuerzos con devoción inigualable. En todos los momentos de su existencia demostró ser fiel a ella y especialmente a nuestro gran Partido Liberal y al general Machado. Cuba, patria mía, que has contemplado tantos hechos heroicos, viste a tus hijos de luto y acójenos en tu regazo cariñoso en esta nuestra hora de infausto dolor.

SEÑOR CARLOS LA ROSA

No me explico en modo alguno el atentado criminal de que ha sido objeto el doctor Clemente Vázquez Bello, cuyo carácter franco y tolerante, su política hábil y discreta pareció ponerle al margen de los violencias y los odios. El encarnaba la personalidad civil dentro del Partido Liberal y sus ansias de libertad y de progreso.

CORONAS

A las doce de la noche, sólo había llegado este pequeño grupo de coronas, aunque como decimos, eran muchas las encargadas a los jardines:

A Clemente, de Regina.
A papá, Magda y Bebita.
A Clemente, de Carlos Govea.
Al Dr. Clemente Vázquez Bello, Presidente del Senado, de José de Junco.
Al Dr. Clemente Vázquez Bello Alfonso Duque de Heredia.
Al Dr. Clemente Vázquez Bello Gobernador de Oriente.
Al Dr. Clemente Vázquez Bello, Sebastián Planas y familia.
Al Dr. Clemente Vázquez Bello, el Ejecutivo Liberal del barrio de Peñalver.
A Clemente Vázquez Bello, Secretario de la Sociedad «Li».
A Clemente, de Matilde y Tirso.
A Clemente, Viuda de Bretón e Hijos.

PERSONAS QUE PRESTARON LAS PRIMERAS GUARDIAS

Señor don Rafael de la Terja, Ramón M. Cruz, José Rupiá, Manuel J. Guilién, Laredo Brú, general Jacinto Portela, doctor José R. Portela, Rafael López Rodríguez, Gabriel Llerena Bru, Sergio Soler, capitán Rodríguez Batista, doctor Pedro Martínez Leyva, Abelardo M. de la Oca, doctor Carlos Martínez, señor Ignacio M. Arbona, Miguel Verna, Plácido Rodríguez López, Jorge Iglesias, Manuel López, José M. Rodríguez, doctor Melchor González Acosta, Félix Barada Valdés, José Pagliere Norman, Alvaro Barata, Mario Masés, Nicolás Ferrán, Salvador Suárez, Romeo Barreras, Manuel Quevedo, Felipe Pimienta, Arturo Mata, Ramón G. Hernández, José Fernández Alfaro, Rosendo Puncet, Teodoro Rodríguez Aguilera, Eradio Ramírez, Armando García, Andrés Segrera, Lino Fernández de la Torre, doctor Roberto Ramírez, Aurelio Arenas, Justo del Río, Francisco Casas, doctor Riperto Leal de la Torre, Gustavo Rey, J. Corso, Hilarión Cabrisas, Jorge F. de Castro, Aguilera, Evaristo Rodríguez Savón, Juan Borotau, Julio Silverio, Manuel López, Roberto Meoque, Néstor Rodríguez, comandante del Ejército Libertador, Teodoro Bravo, capitán del Ejército Libertador, José Antonio Hernández, Eduardo Pérez Sotolongo, Néstor Rodda, Manuel Rodda, Domingo Avalos, Víctor Valdés Valdés, Valentín Martínez, Amado Vázquez, Jesús Figuerola, María Collado, María C. Martínez, Berta de Ferga, M. García, Alnerto Scull, M. de Digon Diego, Francisco Valdés, Andrés Rodríguez Nieblas, Emilio Salamanca, Dr. M. González, J. Iglesias, Rafael Espín, José Ramón Camejo, Francisco Vidaillet, Alberto García, doctor Ramón García Rodríguez, doctor Baldomero Caballero, Alejandro Casuso, Angel Ablanedi, señor Francisco Fernández, señor Rogelio Espinosa, Domingo Mendoza, Serafín Rocamora.

Camilo Marín, doctor Averhoff, Rafael Aguiar, doctor José R. Gutiérrez, Martín García, doctor Chalons, Antolín del Collado, Orestes del Collado, Liberato López Fundora, Gustavo Díaz, Alfonso Suárez Valdés, Nicolás Márquez, Narciso Lamier, Guillermo Urrutia, Luis Page, doctor Pérez Maraby, José M. Rodríguez, Pablo.

Doctor Octavio Zubizarreta, Fernández Hermo, Carlos Machado, Alberto Barreras, Viriato Gutiérrez, Camps, Fernando del Cristo, Francisco Gato, Samuel Solar, Luis Marrero.

Señorita Felicita Salvador, Angela González, Cándida Salgado, Maximina Núñez, Jorge Estévez, Ubaldo Fernández, Demetrio Estévez., doctor Rodolfo J. Cancio, José Llanes, José Pinart ,José M. Coello, doctor Miguel Angel Portuondo, Quintín Pérez Acosta, Juan Medina Rojas, Carmelo González, Hilario Flores.

Doctor José Isern, Ramón Fernández, doctor Carlos Miguel de Céspedes, doctor Orestes Ferrara, Miguel A. González, Ignacio Irruse, Luis Sans Marco, Rafael Carrerá, Ramiro Contrera, Marino Díaz Quiñones, Salvador Guedes, Eustaquio Fajas, Raúl Muñoz, Ambrosio Borges, René Alvarez, Emilio Rivas, Andrés Alviz, Enrique Clerch, José Gómez, José Palacios, Gustavo Alfonso, Gonzalo Fernández, Raúl Suárez, Martín García, Gonzalo Ledón, José Portes, José Quintero, Delfín de la Riva, Rogelio Alfer, Alsides Caballero, Antonio Conejo, Matías Padilla, Higinio Medrano.

León Brunet, Manuel Alvarez, José Lombardo Sierra, Simón Figueroa, José de la Terga, Raúl Echemendía, José Vicho, Gerardo Mir, Joaquín Llerena, Mario Llerena, José María Coello, Fernando M. Ceparbedo, General Herrera, comandante Santa María, Ramón de Armas, Luis Hernández, Serafín Martí, José Vejiga.

Angela Gómez, Juana Trujillo, comandante Reinosa, teniente Antonio Calvo, Simón Herrero, A. Motnio Calvo, Simón Herrero, A. Moro, doctor Pérez de Morales, José M. Rodríguez, Alfredo Alvarez, Luis Fajes, Enrid Ojeda, doctor Antonio Bengochea, Raúl Fernández Medes, doctor Manuel Hernández Leal, doctor Nieto Lorenzo, Arturo Otero, Jesús Gelabert, Arturo Medero, Rafael López, Cirilo García Galdon, Juan Buhst Alvarez, Nicasio Bravo Monteagudo, Pablo Rodríguez, Fernando Rebul Seguro, Hernández Giró, Lorenzo Martínez.

CABLEGRAMAS Y TELEGRAMAS

Gran número de cablegramas se recibieron de los Estados Unidos, inquiriendo noticias de la ocurrencia.

El primero llegó a las cuatro de la tarde de Miami. Firmado por el señor Jorge Govantes. Luego vino otro del doctor Horacio Rubens. Por ambos se colegía que la noticia llegó allí confusa.

Pero los mensajes posteriores daban a entender que la noticia de los sucesos de ayer se conocía ya en toda su gravedad.

De la República los telegramas sumaban millares, dando el pésame a los familiares del doctor Vázquez Bello y al Senado.

Desde el senado se cursaron también incontables despachos, algunos de ellos de los jefes políticos, disponiendo que se suspendieran todos los actos de propaganda, como demostración de la general condolencia.

El señor Junco, auxiliado por los señores Gustavo y Gonzalo Fernández, atendieron especialmente a los periodistas, facilitándoles amablemente cuantos datos interesaron.

Más Información en la Pág. 10.

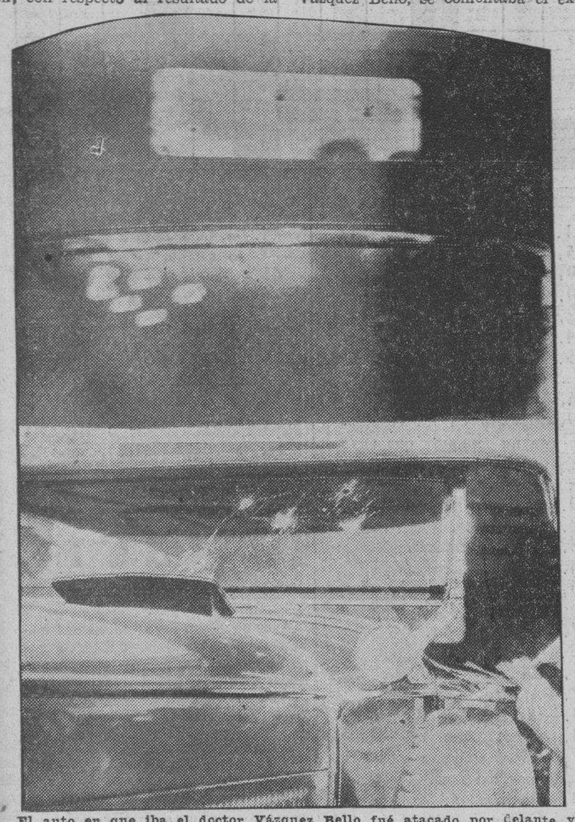

El auto en que iba el doctor Vázquez Bello fué atacado por delante y por detrás, como puede verse en las dos fotografías que anteceden. Los agresores dispararon cuando la máquina del Presidente hubo pasado y después se adelantaron descargando sus armas continuamente.

SE SIGUE LA PISTA DEL AUTO PARA PODER ENCONTRAR A LOS AUTORES DEL CRIMEN

Un indigente llevado para que identificara la máquina dijo que se parecía a la usada para matar a Calvo, pero no pudo afirmarlo. Cambiados los detalles de inscripción del carro

LA PISTA A SEGUIR POR LA POLICIA

La ocupación de automóvil donde viajaban los autores de la muerte del doctor Vázquez Bello, ha sido la pista a seguir por la Policía para llegar al descubrimiento de aquéllos.

El número de la chapa del auto es el 43794, inscripto en Marianao.

Se interrogó al señor Pablo Santamarina, Jefe de Transporte y Locomoción y se comprobó que había sido registrada el día 19 de julio de este año, abonando por la misma la suma de 81 pesos, a nombre de Agustín Alvarez, vecino de B entre Quince y Veinte, en Miramar, domicilio que se comprobó ser falso.

También se hizo constar en la planilla de inscripción que el automóvil lo manejaba el señor Santiago Silva y se guardaba en el garage de J y 23. Aparece, en ella el juramento hecho por Alvarez, de que la máquina no había circulado en los meses anteriores al de julio de 1932 y que dicho vehículo estuvo marcado con anterioridad con el número 22951, clase A-6, particular, matrícula del Municipio de la Habana.

Como detalle indispensable en la planilla aparece que el número del motor declarado es el 109360, comprobándose no ser cierto este extremo y que sí correspondía a la serie de la carrocería, siendo el verdadero número del motor el 57500, letra B, marca Cadiliac.

LAS DETENCIONES REALIZADAS

Con tal motivo los expertos Rull y Valdés recibiendo instrucciones de su jefe el teniente Juan Ramón se personaron ne el garage de J y 23, propiedad de la Compañía de Servicios, cuyo propietario se nombra Leopoldo Alvarez Rivera y el fregador Antonio Fulgueiro López. Ambos quedaron detenidos y al ser interrogados por la Policía incurrieron en contradicciones, pues mientras Alvarez afirmaba que ignora cuanto tenga relación con el hecho que se investiga, su empleado Fulgueiro afirmó que dicha máquina la guardaba allí un joven alto, bien parecido, vestido de blanco, quien tenía por costumbre usar espejuelos, señas que coinciden con las del que iba manejando la máquina cuando sus ocupantes dieron muerte al capitán Calvo y a dos de sus subalternos.

UN TESTIGO REAPARECE

El indigente José Arias, que cuando la muerte de Calvo figuró como testigo de la agresión, fué conducido anoche a Marianao con el propósito de que reconociera el automóvil para ver si se le parecía al que se utilizó en la tragedia del Maine. Arias no pudo hacer afirmación categórica, pero sí dijo que se le parecía.

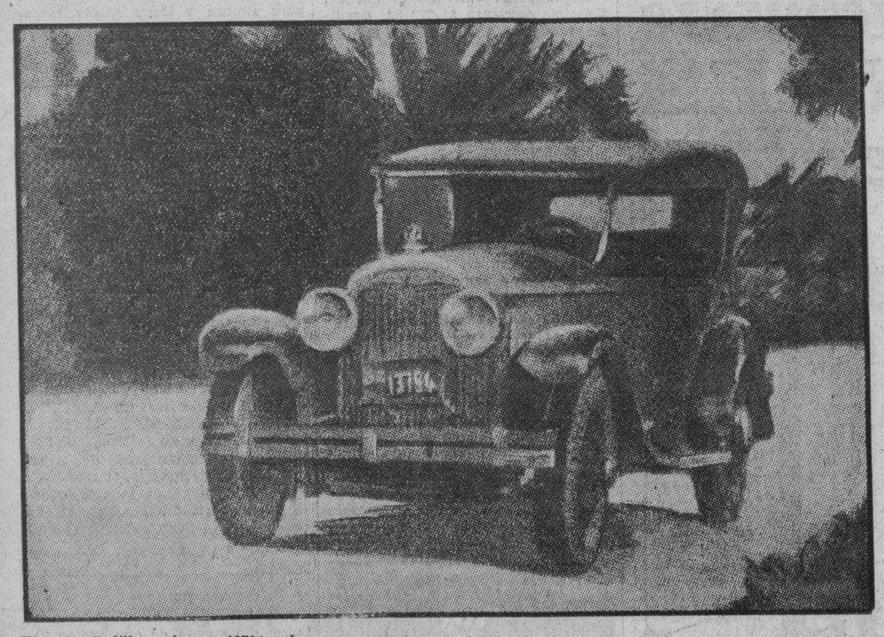

El auto Cadillac número 43794 color crema oscuro, que fué encontrado en el Reparto Miramar con un cargamento de armas en su interior y que utilizaron los agresores del doctor Vázquez Bello. El haberse ponchado una de las gomas de la máquina, obligó a los asaltantes a abandonarla en la vía pública.

LO PRIMERO

Por ABELA

—¿Por qué ustedes siempre se quitan el sombrero antes de sentarse a la mesa...?
—Porque, hijito, ante todo hay que ser civilizado...

EL CICLON QUE ARRASO A PUERTO RICO ES MAS FUERTE QUE EL DE 1928

En Arecibo solo quedó en pie el 10 por ciento de las casas. Macorís quedó arrasado, en Sto. Domingo. El vapor **Jean** está encallado Numerosas embarcaciones han naufragado

ULTIMO PARTE DEL OBSERVATORIO NACIONAL

Observatorio Nacional, septiembre 27, 11 p. m.—El ciclón cruzó a las 7 p. m. sobre o muy cerca de la ciudad de Santo Domingo, con movimiento al Oeste, a razón de 12 millas por hora. Han soplado vientos huracanados en la República Dominicana durante el día. Mañana, sobre las 7 a. m. se hallará cerca de Port au Prince, Haití, y comenzará a ser muy peligrosa la navegación por la costa Sur de Oriente.

Si sigue el rumbo señalado, sin variación, el meteoro cruzará por el Estrecho de Colón, con mayor o menor aproximación a la costa de Oriente, lo que se podrá determinar por las observaciones de Port au Prince, mañana.—(Fdo.) **Millás.**

INFORME DEL OBSERVATORIO DE BELEN, DADO ANOCHE

Observatorio de Belén, septiembre 27, 11 p. m.—El ciclón-miniatura, por su tamaño, pero verdadero ciclón por sus vientos huracanados, después de atravesar por entre las Antillas Menores de la parte Norte y por la sementera de Islas Vírgenes, sin tocar verdaderamente en ninguna, reveló su verdadera fuerza al caer de improviso sobre el sector Nordeste de Puerto Rico, y en especial, de la capital de la Isla, donde causó los mayores estragos.

El centro del ciclón pasó a la una de la mañana del lunes por el Norte y cerca de St. John, Antigua, y a la una de la mañana de hoy por el Sur y rasando a San Juan, Puerto Rico, con rumbo entre el Oeste y el Oeste-Noroeste y una velocidad de poco más de 10 millas por hora.

Al anochecer de hoy se encontraba internándose en la Isla de Santo Domingo, por las inmediaciones de Bahía de Samaná. Con rumbo casi al Oeste pasará cerca y por el Norte de la capital de Santo Domingo y Haití y vendrá a salir al Golfo de Gonave, en el día de mañana, siguiendo por el Sur de la Isla, entre Jamaica y Cuba.

Durante toda la noche tendrá que luchar con las montañas de Santo Domingo y Haití, donde varios ciclones, entre ellos, el terrible huracán de 3 de septiembre de 1930, que devastó a la capital de Santo Domingo, salieron derrotados y deshechos, quedando totalmente inofensivos en lo que les quedó de vida.—(Fdo.) **M. Gutiérrez Lanza.**

INFORME DEL WEATHER BUREAU

WASHINGTON, septiembre 27.—(US)—El huracán que azotó hoy a Puerto Rico se espera que pase mañana cerca de Port au Prince, Haití, durante las horas de la mañana, según anuncia el Weather Bureau en un parte que dice:

«El centro de la perturbación tropical se está acercando a la ciudad de Santo Domingo, moviéndose casi directamente al Oeste a 12 millas por hora. La perturbación es todavía de pequeño diámetro, pero va acompañada de vientos huracanados contra de su centro, el cual pasará cerca de Port au Prince, Haití, en miércoles por la mañana.

SAN JUAN, Puerto Rico, septiembre 27. (US)— Un furioso ciclón de las Antillas ha sembrado la muerte y la desolación en Puerto Rico, destruyó centenares de viviendas, causó la muerte a cuarenta y siete personas y continuó su marcha trágica en dirección a Santo Domingo.

El viento y el agua, que hicieron bajar el barómetro a 28.95, penetraron en esta Isla desde el Sudeste, procedentes de las Islas Vírgenes, siguieron la costa Norte de la Isla. Por donde pasó el ciclón, fué dejando una estela de desolación y muerte.

En la tarde de ayer se comenzaron a circular los avisos de huracán, anunciando la Oficina Meteorológica local que una perturbación tropical se aproximaba a las Islas Vírgenes. Antes de media noche, el ciclón pasó por dichas Islas y alcanzó finalmente a Puerto Rico a las 2.30 de la mañana.

Aunque las primeras noticias acerca de las desgracias personales distaban mucho de ser análogas a las que se anunciaron con motivo del ciclón de septiembre de 1928, los funcionarios estiman que los daños causados por este meteoro son de mucha mayor importancia. Calcúlanse las pérdidas de las cosechas en varios millones de dólares. También han sido destruídos muchos edificios, moradas, fábricas de electricidad y acueductos.

El Gobernador James R. Beverly, de Puerto Rico, cuya residencia oficial se inundó, llenándose de fragmentos de cristales rotos por la fuerza del viento, ordenó que se hiciera un reconocimiento inmediato en toda la Isla al objeto de determinar las pérdidas de vidas, así como las medidas que con toda urgencia hubiera necesidad de tomarse a fin de atender a los heridos y alimentar a los que han perdido cuanto poseían.

La Pan American Airways puso a la disposición del Gobernador un anfibio, con el fin de que se realizara una inspección de la Isla desde el aire, y la Compañía dió además toda clase de facilidades a la Comisión de desastres de la Cruz Roja para que en cualquier momento pueda hacer un rápido transporte de médicos, medicinas y víveres a los lugares donde sean menester.

Centenares de casas del litoral de San Juan han quedado seriamente dañadas. Algunas de ellas están convertidas en ruinas, y otras parcialmente derrumbadas.

La residencia del Gobernador Beverly perdió un ala, que se derrumbó sobre un campo próximo. Los edificios municipales presentan grietas o derrumbes parciales, y casi no ha quedado ninguna ventana sana en toda la ciudad.

Centenares de mujeres y niños, a los que se ordenó anoche que se preparasen contra el ciclón, se alojaron en la antigua fortaleza de la ciudad, y esta tarde eran alimentados por las organizaciones locales de caridad.

La Oficina Meteorológica local ha perdido valiosos archivos y aparatos cuando las puertas del edificio fueron violentadas por el viento y penetró el agua en enormes cantidades, lanzando costosísimos instrumentos contra las paredes.

En el barrio nativo, la ruina es casi completa. De 600 a 800 cabañas y casitas fueron levantadas en el aire y lanzadas por la furia del viento a alguna distancia.

Circulan rumores de que algunos niños también fueron sorprendidos por la galerna en una casa, elevándolos en el aire, haciéndolos pasar por encima de otras viviendas, para caer en lugares distantes de aquel en que se encontraban.

Son numerosos los árboles que han sido arrancados de raíz y muchos también los postes telegráficos y telefónicos derribados, interrumpiéndose con este motivo las comunicaciones. La fábrica de energía eléctrica de la ciudad dejó de funcionar varias horas, aumentando el pánico en la población. Los caminos están obstruídos por árboles y la capital carece de agua potable para sus necesidades.

Pocas noticias se han recibido del interior de la Isla hasta esta noche.

El temporal estuvo azotando la costa occidental de Puerto Rico hasta el mediodía de hoy, siendo enormes los daños causados a las plantaciones azucareras. El ochenta por ciento de los ingenios están en el suelo.

Las primeras víctimas, en número de cuarenta y siete, se registraron en poblaciones como Río Piedras, Bayamón, Guaynabo, Barrios y Catano. Es posible que el número de las desgracias personales llegue a ciento. La policía ha manifestado que en San Juan no hubo muertos por causa del ciclón, pero que los barrios de residencia de Condado y Santurce, han sufrido tremendas pérdidas.

La cosecha de naranjas está perdida y varias casas empacadoras de ese fruto derribadas por el viento.

De Arecibo en la costa Norte, sólo quedan en pie la décima parte de las casas.

Esta tarde, con un viento de 18 millas, el ciclón había pasado completamente, y la ciudad se consagraba a la labor de auxiliar a los damnificados.

La estación americana de radio de San Juan se inundó y todas las ventanas fueron destrozadas por el viento.

Con la experiencia del huracán de hace cuatro años, la Cruz Roja ha puesto en movimiento todas sus fuerzas con el fin de combatir el hambre y las enfermedades, al mismo tiempo que adopta medidas para la rehabilitación de la Isla y a fin de resolver otros problemas urgentes.

Uno de los despachos que ha recibido la Cruz Roja del Juez Pablo Verga, presidente del Capítulo de San Juan, dice que la situación es tan desesperada como lo fué en el huracán de 1928. La Cruz Roja anuncia que cuenta con abundantes provisiones en almacén y se dispone a despachar grandes cantidades de suero antitetánico y otros efectos sanitarios para evitar la propagación de una epidemia, a cuyo efecto uno de los primeros cuidados de las autoridades consistirá en purificar las aguas.

Considerables daños ha recibido también St. Thomas, en las Islas Vírgenes. El Gobernador Paul Pearson ha informado al departamento del Interior que no ocurrieron desgracias personales, pero que los daños materiales son muy importantes. Muchas pequeñas embarcaciones que estaban ancladas en la bahía se hundieron.

En unas declaraciones hechas por el Gobernador Beverly, de Puerto Rico, al corresponsal del Universal Service, dijo que calcula que los muertos llegarán a doscientos. La tormenta, según la primera autoridad de la Isla, ha sido de inusitada intensidad y los daños los más desastrosos que ha sufrido. Calcúlase que solamente los daños recibidos por la naranja y los limones sube a una cifra considerable.

Millares de nativos en toda la Isla se encuentran sin hogar, por haberles destruído el viento sus pequeñas casitas, y según la policía en San Juan no ocurrieron desgracias personales a causa de que las mujeres y los niños, previamente avisadas, se encerraron en las escuelas e iglesias.

En la aldea de Carolina toda una familia compuesta de diez personas pereció cuando el huracán derribó la cabaña donde vivían, en momentos en que todos se hallaban durmiendo.

PUEBLOS ENTEROS HAN QUEDADO CONVERTIDOS EN RUINAS E INCENDIOS

El Gral. Vignolas niega apoyo al gobierno chileno

Recomendó que se establezca un Gobierno Civil. La Junta pide explicaciones a Vignola

SANTIAGO DE CHILE, septiembre 27. US.—El general Vignola, comandante de la primera división del ejército chileno, radicado en Antofagasta, anunció al gobierno esta noche que no podía continuar prestando su concurso personal al actual régimen militar.

Esta declaración causó la circulación de rumores alarmantes al efecto de que se formaría un nuevo gobierno muy en breve.

El general Vignola declaró que no deseaba que el régimen militar continuara en el poder hasta el 30 de octubre, y recomendó que se estableciera inmediatamente un gobierno civil.

El pueblo de esta ciudad hizo varias demostraciones esta noche aclamando al general Vignola y dando mueras al ex presidente Carlos Ibáñez, quien, según informes, está en camino a esta ciudad para formar un nuevo gobierno.

La Junta Militar envió una larga comunicación telegráfica al general Vignola demandando una explicación de su actitud.

El general Blanche, jefe del gobierno, anunció esta noche, que, con la excepción del general Vignola, todos los demás jefes del ejército y la marina había reiterado sus promesas de respaldar al actual régimen.

SUSTITUTOS DEL DR. C. VAZQUEZ BELLO

En la Presidencia de la Asamblea Provincial del Partido Liberal en Las Villas, el coronel Carlos Machado.

—En la Presidencia del Senado, interinamente como Vicepresidente, el comandante Alberto Barreras.

—Y en la Presidencia del Partido Liberal, el señor José Rafael Barceló y Reyes.

Se están sacando cadáveres de las ruinas humeantes. Empezó a sentirse en hora de la noche

ATENAS, Grecia, septiembre 27. US.—Por lo menos 150 personas resultaron muertas y los heridos pasan probablemente de un millar, a consecuencia del temblor de tierra que sacudió anoche las regiones de Macedonia y de Chalcidide.

Las cuadrillas de salvamento informan esta noche que con toda seguridad donde el número de víctimas ha resultado mayor ha sido en la ciudad de Stratoniki, que ha sido virtualmente destruída por el sismo.

Los telegramas dan cuenta de que han sido sacados ya cincuenta cadáveres de las ruinas de las casas en Stratoniki y que la lista de los heridos llega ya a varios centenares.

Otros trece pueblos han sido duramente castigados por el temblor de tierra. Ierissos, otro pueblo, está también convertido en ruinas.

Las primeras sacudidas se registraron a las 8 y 30 de la noche, adquiriendo gradualmente intensidad hasta desaparecer a eso de la media noche.

ALOCUCION AL PUEBLO DE LA HABANA

El Dr. Clemente Vázquez Bello, Presidente del Senado y del Partido Liberal, cayó ayer en una traidora emboscada. La muerte del doctor Vázquez Bello es uno de esos acontecimientos dolorosos, que tienen que ser lamentados por todas aquellas personas capaces de no dejarse arrebatar por odios infecundos y por violencias inauditas.

Vázquez Bello ostentaba con su cargo congresional, la jefatura de uno de los poderes del Estado. Era una figura llena de todos los prestigios y desde su mocedad hasta el presente, todo lo dió, en una obra de enaltecimiento patriótico, a la cual aportó su inteligencia, su cultura, su preparación de parlamentario, sus conocimientos de abogado, su actividad de político en que había un estadista capaz de los más nobles empeños.

Sé bien que esta ciudad de la Habana, capital de la República, a la cual represento por la naturaleza de mi cargo, lamenta hondamente la trágica desaparición del doctor Clemente Vázquez Bello, junto a su tumba, abierta por el odio.

Vázquez Bello era el símbolo de una juventud triunfante y esa juventud pertenece ya a la muerte, para tristeza de todos.

Invito, pues, al pueblo de la Habana, para que acuda hoy, a las dos de la tarde al Capitolio Nacional para darle escolta de honor a los restos mortales del doctor Vázquez Bello que serán trasladados luego, a su amada ciudad de Santa Clara.

Habana, septiembre 28 de 1932.

José Izquierdo Juliá.
Alcalde del Distrito Central

M.E.C.D. 2016

CRUCIGRAMA

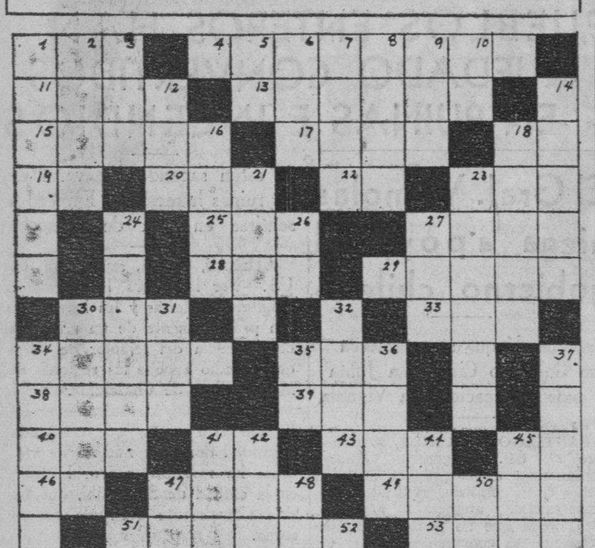

HORIZONTAL

1—Punto cardinal.
4—Vendedor de maní.
11—Gran lago salado de Asia.
13—Lo que termina una cosa.
15—Flor (plu.).
17—Defecto.
18—Nota.
19—Muy sobresaliente.
20—Tonelada (abr.)
22—Norte América.
23—Daño.
25—Semejante.
27—Roedor.
28—Bípedo.
29—En los teatros.
30—Capital de Marruecos.
33—Quinto hijo de Jacob.
34—Una yerba.
35—Fabricante de petróleo para el pelo.
38—Así llamaban los griegos al amor.
39—Nombre de letra.
40—Nosotros.
41—Preposición.
43—Dueño.
45—Sociedad anónima.
46.—Ciento cincuenta.
47—Nombre de un famoso poeta persa.
49—Limpiar.
51—Instrumento musical (plu.)
53—Interjección.
54—Paño con que se cubren y adornan algunas cosas.
55—Diosa de la Aurora.

VERTICAL

1—Dícese del maíz que empieza a madurar.
2—Bisonte de Europa (plu.)
3—Igualdad de nivel.
5—Terminación de infinitivo.
6—En el tennis.
7—Muy atractivo.
8—Nombre de mujer.
9—E larga del alfabeto griego.
10—Nota.
12—Latín (abr.)
14—Hombre bien parecido.
16—En la baraja.
18—Aleación de cobre y zinc.
21—Embarcación.
23—Península de Indochina.
24—Conjunto de instrumentos de labranza (plu.)
26—Pronombre.
27—Condenado.
30—Linterna.
31—Onomatopeya de un ruido o golpe.
32—Clase de tela.
34—Hoja carnosa de ciertas plantas.
35—Letra.
36—Argumento que precede ciertas composiciones literarias.
37—Fortaleza.
41—Virrey del Perú.
42—Lugar en Santo Domingo, patria de Máximo Gómez.
44—Plantígrado.
45—Perrillo ladrador.
47—Percibir por medio del oído.
48—Bebida.
50—Pronombre demostrativo.
51.—Río de Italia.
52—Su Alteza.

(La solución mañana)

SOLUCION AL CRUCIGRAMA DE AYER

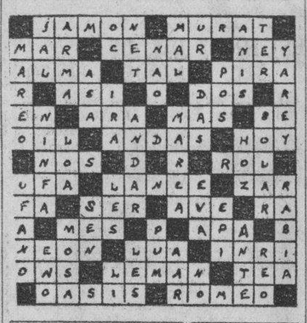

VIGOR JUVENIL . . .

y una tez límpida son el patrimonio de usted, si logra vencer el estreñimiento. La Levadura Fleischmann para la Salud mantiene los intestinos limpios de los desechos tóxicos que minan la vitalidad y causan lividez. Coma Ud. tres pastillas diariamente.

LEVADURA FLEISCHMANN

Casos y Cosas

¡BASTA YA!

Dicen que el ciclón se acerca
y que entrará por Santiago.
Yo creo que la noticia
llega con mucho retraso
y, además, equivocada,
porque antes de que los diarios
la dieran ,ya lo sentimos,
y en la Habana, no en Santiago.

¿No ha sido un ciclón, lectores,
lo de ayer? Si analizamos,
hallaremos que las víctimas
su triste fin encontraron
bajo una **lluvia** de balas
y sin poder evitarlo.

¿Cuándo acabará, señores
esta situación ¡Cubanos!:
¡Pensad en que así, tan sólo
vamos derechos al caos!

Sergio ACEBAL.

Un obispo inglés es gran defensor del canibalismo

Dice que si viera a los niños morirse de hambre y no tuvieran qué, les daría su mano para sopa

HYTHE, Inglaterra, septiembre 27. (US).—Una sensacional defensa del canibalismo, fué hecha hoy por el doctor Hewlett Johnson, obispo de Canterbury, durante una conferencia que pronunció en esta ciudad.

El obispo, que recientemente regresó de un viaje a la China, donde fué a investigar noticias de que había surgido el canibalismo en las regiones donde la falta de alimentos era más notable.

«Si me estuviera muriendo de hambre y hubiera que salvar vidas de criaturas, pediría a mis amigos que hicieran sopa con una de mis manos para que éstos no perecieran de hambre».

SUSPENDIDO EL HOMENAJE AL PRESIDENTE DE LA A. CANARIA

Anoche nos informó el Presidente de la Comisión organizadora del Homenaje, dispuesto para esta noche en los salones de la Asociación Canaria, en honor del Presidente de la misma, doctor Miguel Angel Díaz, que ha sido transferido para el próximo sábado lo que se participa a los interesados.

UN DESMORONAMIENTO CLAUSURO UNO DE LOS CANALES DEL CANAL DE PANAMA

WASHINGTON, septiembre 27.—US.—Uno de los canales del Canal de Panamá fué cerrado hoy por motivo de un desmoronamiento de tierra que ocurrió en el famoso Gaillard Cut, según informes recibidos en el Departamento de la Guerra.

El canal oriental permanece abierto a la navegación y no se espera que la clausura temporal de la otra vía cause contratiempo de ningún género.

MATANCERAS

Para el día quince.

Es ése el último acuerdo de la Directiva del Tennis, con respecto a la gran verbena que hemos venido anunciando los cronistas sociales.

No podría celebrarse el nueve como se pensó, porque cedido el Teatro para un meeting político el diez, le ha sido retirado a esas señoras el permiso que le otorgara el alcalde municipal José Manuel Martínez.

Hay, además, con ese cambio de fecha, mayor tiempo para la organización de la fiesta y podrán ensayarse con más calma los números interesantísimos de canto que van a alternar con el programa bailable.

Tres dilettanti de las más sobresalientes de nuestro pequeño mundo artístico, han sido designadas para hacer los solos, en los coros que bajo la dirección de Luis Carballo, se organizan.

Cutuca Chávez. Rosa Catalina Carbó y Nenita Casas Prendes, esta última debutante en público, pues hasta el presente sólo ha cantado en muy escasas reuniones particulares.

Hará furor, seguro estoy de ello.

Porque a su timbrada voz de mezzo soprano, une un exquisito gusto, un perfecto dominio y una alta escuela.

Los trajes que usarán esos coros tomados de un bello modelo de Hollywood, son de un efecto precioso y de una incomparable elegancia.

La Verbena del Tennis será, ya lo he repetido en ocasiones varias, un gran acontecimiento social.

UNA BODA EL VIERNES

En la intimidad.

Para pasado mañana están concertados los esponsales de la bella y elegante dama con el apreciable caballero Cayetano Almódóvar.

Boda notarial.

En la que fungirá el doctor Joaquín de Rojas, presidente de la Cámara de Comercio de esta plaza.

Los nuevos esposos De la Concha-Almodóvar, salen para la Habana, donde pasarán los primeros días de su luna de miel instalándose a su vuelta a ésta en la hermosa casa de Manzaneda, propiedad de Elisa.

UN CINQ A SEPT

En la tarde del domingo.

Se organizó en la fiesta de Merceditas Moreno y floreció en alegría y animación aquel Club de la Playa, tan simpático, tan aristocrático y tan favorecido siempre por nuestra juventud.

La Orquesta Interrogación, la que ha propiciado, hay que reconocerlo así, estas deliciosas, improvisadas fiestas, tanto en los Clubs, como en las residencias particulares, consumió un programa que como siempre fué coreado por aplausos constantes y repeticiones exigidas.

Allí, frente al mar, a este encrespado mar de septiembre, que va perdiendo con su quietud y mansedumbre el lapisláuli de su azul, valsaron ellos y ellas hasta entrada la noche, en deliciosas parejas.

¿Nombres?

Los de costumbre, los que son asiduos a todas nuestras fiestas, a todo lo que signifique movimiento social en Matanzas.

Las Moré, las Urrechaga, las Carbó, las Loredo, las Velasco, Amezaga, Díaz Pardo, Estrada, Beato, Alfonso, etc. etc.

JULIAN SANTANDER

Enfermo.

Guarda cama desde hace días este popular político, víctima de molesto mal que lo aleja de las actividades del presente, en que se preparan los partidos para la gran contienda del primero de noviembre.

Muy visitado se ve en su hogar el señor Julián Santander, a quien se estima mucho en nuestros círculos sociales.

Por su mejoría hago votos.

INICIATIVAS

Que culminarán en éxito.

Reinaba la conversación en una de las Quintas de la Playa, en agradable reunión, a la que asistían las esposas de varios oficiales, la del coronel Herrera, la del capitán Alfonso, la del capitán Torrens, y se habla del Club de Oficiales de Versalles, a cuya Directiva podía sumarse un comité de damas que propiciaran una existencia más movida, una vida más animada, que la que lleva actualmente.

Volvería a ser entonces ese club lo que fué antaño, cuando tenía por sede la hermosa Quinta que hoy ocupa la Clínica de los Hermanos Forets

Que cristalicen esas iniciativas felices.

Que sean pronto realidad.

LILA HERNANDEZ

Linda viajera.

Después de una larga temporada que ha pasado en la Habana en la residencia de su tío el tesorero del Habana Yacht Club, Oscar Hernández Trelles, está nuevamente entre nosotros la gentil figulina, que es apreciadísima gala de los salones matanceros.

Viene encantada Lila.

Porque con sus primás las Barrera, las Portilla, ha hecho intensa vida social durante su estancia en la capital.

Welcome, Lila.

SABATINAS

En el Casino.

Fué la del sábado, lo que son siempre esas fiestas del Palacete de la calle de Byrne.

Animada, divertida, concurridísima se vió esa última Sabatina del Casino Español que se caractrizó por su selecta concurrencia.

Prestigiando la fiesta paseaban su aristocrática figura por aquellas salas las señoritas Cossio, Nena y Lupe en quienes se admira tanto como el porte airoso, la distinción de sus maneras, la elegancia en el vestir, la seductora gracia de su educación extranjera.

Desplegando el buen gusto de una toilette preciosa, admirábase también a Lolita Solís, una mignone deliciosa.

Y Merceditas Díaz Pardo, que en esa misma fecha del sábado festejaba su onomástico y honraba las columnas de estas «Matanceras» con la idealidad de su efigie—oro en el cabello—rosa en la tez, fresa y guinda en los frescos labios.

Un millón más había en esa fiesta.

Flores todas de nuestro pensil.

PRESIDENTE DEL COLEGIO MEDICO

El doctor Font.

Electo ha sido por unanimidad para ocupar el importante cargo, el prestigioso galeno, que es director del Dispensario Domingo L. Madan, y lo fué hasta ha poco del Sanatorio de la Colonia Española.

Su nombramiento ha sido recibido por toda la clase médica con muestras de júbilo por su espíritu organizador y sus entusiasmos son bien conocidos de todos, de los que dió buena prueba tanto en el Liceo como en la Colonia y en cuantas instituciones ha servido.

Reciba mi enhorabuena el doctor Antonio J. Font Tió.

DE ALTA YA

Ondina Muñoz.

Completamente restablecida se encuentra de la dolencia a la garganta que la hizo guardar cama, alejándola de su escuela y de toda actividad social.

Está ya bien del todo Ondina, y con el cronista, amigo suyo, de los más fieles, de los más antiguos, celebrará toda la sociedad matancera, la grata nueva.

ON DIT...

La incógnita de hoy.

Enlaza nombres bien conocidos en Matanzas, de jóvenes que frecuentan todas las fiestas y los que vienen a diario a la crónica.

Un engagement que está próximo a formalizarse.

Del que son protagonistas una bella señorita, gentil y morena como si respondiera su tipo a la idiosincrasia de su apellido y un apuesto joven que presta servicios en importante empresa radicada hoy en esta ciudad.

Tejiendo su idilio, los ví fuera de Matanzas el domingo, en cercano poblado donde pasaron un delicioso día de campo.

¿Más detalles?

Que el nombre de ella y el apellido de él, guardan cierta semejanza y tienen por inicial una V.

UNA JUNTA AYER

Junta general de socias.

La tenía fijada para las cinco de la tarde la Directiva del Matanzas Tennis Club, para tratar entre otros asuntos del proyecto de construcción de la nueva casa, en los terrenol del litoral, cuya concesión se tramita en estos momentos.

Pasó ya el expediente a la Habana, informado tanto por el Gobierno Provincial como por la Jefatura de Obras Públicas.

Es el señor Onetti ahora, el joven Secretario de Obras Públicas, el hombre de los milagros, el que en estos tiempos de penuria del tesoro, con recursos escasísimos, dota a la Habana de obras como esa Avenida del Puerto, como ese ensanche del Vedado, como esa carretera a Rancho Boyeros, que sólo una voluntad firmísima, un tesón a toda prueba y un entusiasmo sin límites hacen factibles hoy.

Después, la firma del Honorable Presidente de la República, buen amigo del Tennis, su benefactor, su protector más decidido y más juego, con los fondos existentes en el banco, el inicio de las obras, la actuación del ingeniero y arquitecto señor Weis, cuyo proyecto se espera que sea realidad para el próximo verano.

Tiene importancia, sí, la tiene y muy mucha esa junta de ayer en el Tennis de la que daré cuenta mañana.

UNA MISA

En San Juan de Letrán.

En el aristocrático templo del Vedado, se dirá el 30, el próximo viernes, fecha en que se cumplen dos años de la sentida muerte de aquella gran dama que se llamó Piedad Lovio y de Ximeno, la esposa de Oscar Hernández Miró, padre político de nuestra querido director.

Con su viudo y sus hijos, asistirán al acto las amistades todas de los Hernández Lovio.

A las ocho de la mañana, esa misa.

LA ULTIMA NOTA

Para decir que con motivo de la festividad de mañana, San Miguel Arcángel, ofrecen a sus clientes, los grandes jardines matanceros, el Rosal y el Botánico, un espléndido surtido en gladiolos, rosas, nardos y dalias.

Felices con flores.

Las más delicadas intérpretes de nuestros sentimientos.

Manolo JARQUIN

CHUZONADAS

Por GABRIEL CAMPS

Tengo gran estimación por Veras, alias Aristigueta. Basta que sea castellano, si no es broma.

—¿Castellanos no sois? Pues sois leales.

No merezco el zurrapalo que me endilga.

¡Cómo había yo de llamarle BRUTO, ni al distinguido polígrafo señor Massip tampoco, que en otra ocasión me exaltó de **bóbilis bóbilis** hasta las inginas de la luna, ganándome **per secula** la volición!

Lo que es, que el Director nos permite disputas en la antesala y se arman las grandes chacarrachacas, como si con él no fuera, mientras balsea por el río de sus **Impresiones.**

Resulta que Veras, porque le dije que no podía transigir con los holgones que se han adueñado del cotarro español, me llamó cavernícola, y en sosegada melancólica defensa le repliqué: **¡tu quoque Brutus!**

Como no sabe latín, tomó lo de **Brutus** por buche, o tal vez por pollino. ¡Qué le hemos de hacer! Hay que saber latín para no deslazar.

Ni sol belífero, ni buscarruidos, ni capitoste, ni carantoñero: me inclino a lo candongo, evito a la chamuchina y hago mi obra a lo mascujando, sin que nadie pueda decir que me befo de otro, y el que lo diga, no le llamaré bolonio po rno ampollario: pero si bobatel, que por acá llamamos bobera. Perdone que arrogándose lo ajeno, se quiera meter a solazoso este cojitranco escribidor; pero hoy me siento con impulsos humorales de alborota pueblos y nada mejor que empuñar la péñola, de cuando en vez, en cuchufletas, aunque aristarcos bilíteros las encuentren pampiroladas.

Envío a usté, señor de bromas, y al Doctor un buz muy sentido, porque en final instancia ha resultado amenizada nuestra parlanchina controversia, lucida, caballeresca, catalana, montesca, varonil y campesina, por la vista larga de dos linces que sois vuesasmercedes en la república de las letraderías

Y en parergón o paralipómenos, diréle al calocéfalo de Veras: así vamos tirando del zurrón; si no comemos nos divertimos con estas flores verriondas, sin que reditúen un celemín de pepininos que tengamos o no tengamos razón.

Qué más da burdégaño que paquidermo?

Lo que importa es el papo, y estudiar alemán por si acaso.

Todavía no se ha determinado la forma de reorganizar el departamento de contribuciones en el Distrito Central

Han sido pospuestos los concursos públicos del Conservatorio de Música del Gobierno local para el día cinco de octubre.

El Secretario de Gobernación y el problema de los ómnibus

La reorganización del Departamento de Impuestos del Distrito Central, asunto al cual nos hemos referido en otras ocasiones, es asunto que todavía no se ha determinado por el alcalde de manera concreta.

El señor Izquierdo, de acuerdo con el interventor del Distrito, señor Ricardo Martínez; el secretario de la Administración, doctor Carrera Peñarredonda; el jefe del Departamento de Impuestos en comisión, señor Francisco Aranda; y con altos funcionarios de esa Dependencia, estudia la forma de reorganización referida, pero sin haber determinado todavía lo que deba de hacerse.

DEFRAUDACIONES

Inspectores del Departamento de Gobernación del Distrito Central, comprobaron estas defraudaciones:

Bodega del señor Tomás Balcera Riesgo, en Concepción 31, sin licencia; casa Oficios entre Teniente Rey y Lamparilla, obras sin licencia por Eduardo Ferrer; fábrica de bastidores sin licencia de Paulino Nieves; en Aguila 122; pescadería de Luis Lima, en Teniente Rey 59, sin licencia; casa 10 de Octubre, entre Patrocinio y O-Farrill, de Angel Incera, pintura sin licencia; bodega con cantina en Belascoain 118, de José Fernández y Basilio García, atrasos en el pago de contribuciones; venta de artículos de tejidos en Zenea 109, de Manuel Rodríguez, sin licencia; barbería en Concordia 123, de Domingo Rubin, sin licencia; obras menores en República 352, de Firestone Rubber Co., sin licencia; litografía de Estévez 43, de Francisco J. Lagueruela, sin licencia; motores eléctricos en Estévez 43, de Francisco J. Lagueruela, sin autorización; y fábrica de bastidores en Máximo Gómez 391, de Amable Vega, sin licencia.

—Se ha dispuesto la clausura del taller de cerrajería de José García Pérez, situada en 12, entre 23 y 25, Vedado, por funcionar sin autorización.

LOS OMNIBUS

El secretario de Gobernación estuvo ayer en el Distrito Central entrevistándose con el señor Ambrosio Borges, jefe del Departamento de Gobernación del gobierno local, por no estar en esos momentos en su despacho el alcalde, señor Izquierdo.

El secretario de Gobernación se interesó por asuntos relacionados con el funcionamiento de los ómnibus para pasajeros, cuya resolución definitiva, en lo que se refiere al empleo de los conductores y llevar en tales vehículos las dos puertas abiertas está pendientes.

LOS HOTELEROS

El señor Pérez Benitoa, presidente de la Asociación de Hoteleros, se entrevistó ayer con el alcalde, en compañía de varios asociados de esa colectividad.

Esa Asociación gestiona el que se pongan trabas a los buques que conducen excursiones de los Estados Unidos a La Habana, porque los excursionistas no se hospedan en los barcos. Como quiera que la petición de los hoteleros puede constituir un perjuicio para el comercio en general de La Habana, los elementos que no están conformes con aquella medida que puede ocasionar la supresión de las excursiones, actuan para conseguir que las cosas quedan en las mismas condiciones en que están ahora.

EL SERVICIO DE TURISMO EN LOS MUELLES

El señor Tirso Mesa, Mayor de La Habana y presidente de la Comisión del Turismo, estuvo ayer en los muelles observando la labor de los vigilantes de la Policía Nacional que prestan servicio en la Sección del Turismo, bajo la jefatura del capitán Corrales. El señor Mesa tuvo frases de elogio para ese servicio de la policía, que da facilidades indudables a los turistas al llegar a La Habana, así como para los empleados de la Aduana.

ENTREVISTAS POLITICAS

Amplio cambio de impresiones celebró ayer el alcalde en su despacho con elementos políticos de distintos partidos. Hubo momento en que el elegante salón de recibo del señor Izquierdo, estaba pleno de público, en su mayoría elementos políticos.

POSPUESTOS LOS CONCURSOS MUSICALES

El teniente Cándido Herrero, director en comisión del Conservatorio del Distrito Central, ha dispuesto que los concursos públicos organizados para ejercicios musicales de alumnos de dicha organización, que estaban anunciados para el viernes de esta semana en el Teatro Payret, a las cinco de la tarde, sean transferidos para el día cinco de octubre próximo, miércoles, en el mismo coliseo y a la misma hora.

ERARIO

Recaudación obtenida el día 26: Ejercicio corriente, $1.773.52. Resultas, $2.615.96. Consejo de la Provincia, $383.55.

Existencia en caja: E. Corriente, $41.517.98. Resultas, $18.354.28 C. de la provincia, $5.384.05. Presupuesto Extraordinario, $432.94. Depósitos, $79.601.47. Total, pesos 145.290.72.

Cobros: transporte terrestre, pesos 280.50. Cuotas ocasionales, $287.22. Espectáculos públicos, $99.76. Multas, $2.00.

TRANSMISIONES DE DOMINIO

La secretaría del Impuesto Territorial asentó ayer las siguientes trasmisiones de dominio: la señora María Plasencia y Montes, a la señora María Francisca O-Reilly Pedroso, Condesa de Buenavista, la casa 25, entre 2 y 4, en seis mil pesos.

El juzgado de primera instancia del Este, en representación del señor Enrique Monteliuo de la Torre, trasmitió al doctor Ernesto Sarrá y Hernández la casa calle 13, número 6, Vedado, en $1.500.00.

El señor José Olivera y Mesa trasmitió al señor José María Barroso y Paz, la casa Santos Suárez 50, en $3.000.00.

PASATIEMPOS

CRUCIGRAMA

Horizontales

1.—Interjección.
5.—Roba.
9.—Valuado.
10.—Bolsa de lona.
12.—Silice.
14.—Abrillantar.
15.—Palabra usada para levantar a los niños.
16.—Rey de Nicomedia.
19.—Madero en los costados de un buque que sirve para la sujección de los mismos.
20.—Brazo en inglés.
22.—Pronombre.
23.—Lago en francés.
24.—Campeón.
25.—Escuela Literaria Inglesa (inc).
27.—En este lugar.
29.—Pronombre.
31.—Lío.
32.—Amarro.
33.—Igual que 29 horizontal.
34.—Nivel.
37.—Encrespamiento de las aguas del mar.
38.—Contracción.
39.—Cocino.
41.—Del verbo ir.
43.—Baile.
45.—Baile andaluz.
46.—Animal.
48.—Cantidad.
50.—Cabezas de ganado.
52.—Obra literaria.
54.—Cosa de mucha apariencia y poco valor.
55.—Naturales de Bélgica.
56.—Pueblo de la provincia de Huesca.
57.—Padre del género humano.

Verticales

1.—Garras.
2.—Limpiar.
3.—Comestible.
4.—Años.
5.—Animal.
7.—Chista.
8.—Plato criollo.
9.—La letra T en el alfabeto griego.
11.—Anillo.
13.—Del verbo arar.
17.—Yerno de Mahoma.
18.—Balanceo.
21.—Medida.
23.—Embases.
24.—Cantidad.
26.—Alaba.
28.—En los huesos.
30.—Astro.
33.—A. Garbo.
35.—Tratamiento inglés.
38.—Alegran.
40.—Masa encefálica.
42.—Cantina.
44.—Ultima letra del alfabeto griego.
45.—Metal.
46.—Del verbo asear.
47.—Baja.
49.—Artículo.
51.—Prep insep que significa sobre.
53.—Viejo en inglés.

La Solución Mañana.

De la señorita Gloria Sánchez, Reina 153, altos.

Palacio

EL PRESIDENTE

Ayer continuó recogido en sus habitaciones particulares del tercer piso el señor Presidente de la República, donde recibió a muy contadas personas.

Entre los visitantes a primera hora, el brigadier Lores, los secretarios de Justicia y de Gobernación, el senador Wifredo Fernández y los miembros del Instituto Nacional del Azúcar que fueron en comisión a Europa y que ya está de regreso.

LA MUERTE DE MR. CATLIN

El secretario de la Presidencia, doctor Ramiro Guerra, informó a los periodistas a primera hora de la mañana que el señor Presidente de la República acababa de recibir la noticia cablegráfica de haber fallecido en Nueva York su amigo mister Catlin, administrador general en Cuba de la Compañía Cubana de Electricidad.

Esta noticia afectó mucho al jefe del Estado, quien envió un sentido mensaje de pésame a los familiares de Mr. Catlin.

LEYES SANCIONADAS

No obstante su indisposición, el señor Presidente de la República trabajó en su despacho del tercer piso durante dos o tres horas habiendo sancionado las siguientes leyes votadas por el Congreso:

La que adiciona un apartado a la tarifa cuarta del artículo tercero, capítulo sexto de la Ley de 29 de Enero de 1931, sobre las Compañías de Cables y Películas.

—Y la que se refiere a la modificación del capítulo noveno de la Ley de 29 de Enero de 1931, sobre el impuesto a los Espectáculos Públicos.

LAS FELICITACIONES AL PRESIDENTE

Ayer se facilitó a la Prensa por la Secretaría de la Presidencia copias de los nombres de cuantas personas enviaron mensajes de felicitación al señor Presidente de la República, con motivo de su fiesta onomástica.

Entre esos mensajes figuran algunos de Jefes de Estados de países amigos de Europa y América.

También hay un mensaje muy afectuoso del Decano del Cuerpo Diplomático extranjero en Cuba, doctor Adolfo Cienfuegos Camús, Embajador de México en Cuba y la respuesta muy cordial del presidente Machado a tan distinguida personalidad.

AUDIENCIA POSPUESTA

En las horas de la mañana de ayer estuvieron en Palacio los señores Gómez Mena, Casanova, Núñez Portuondo, Mañas, López Oña, Rodríguez Blanca y Delio Núñez Mesa, miembros todos del Instituto Nacional del Azúcar que fueron comisionados para ir a Europa y que acudían a informar al Jefe del Estado, del resultado de esta comisión.

La audiencia fué pospuesta por encontrarse el señor Presidente indispuesto y recogido en sus habitaciones.

EL NUEVO MINISTRO ALEMAN

En Palacio dijo a los periodistas ayer el doctor Ferrara, secretario de Estado e interino de Hacienda, que en la entrante semana presentará sus cartas credenciales al Presidente de la República el nuevo Enviado Extraordinario y Ministro Plenipotenciario de Alemania en Cuba.

Esta presentación de cartas acreditativas tendrá lugar en horas de la mañana y de acuerdo con el ceremonial protocolario en vigor.

EL TRIBUNAL DE SUBASTA

Los secretarios de Justicia y de Hacienda, que forman parte del tribunal superior de subasta, se reunieron ayer en los bajos de Palacio, conociendo de las últimas subastas celebradas por la Secretaría del Despacho.

HURTO

José López, patrono de la lancha Luisa, dió cuenta de que cuatro individuos, uno blanco y tres mestizos, le hurtaron efectos de su embarcación que aprecia en diez pesos.

Dice López que el blanco es conocido por el alias de Ñáñigo, ignorando cómo se llaman.

M.E.C.D. 2016

¡Indiscutible superioridad!
Phillips' Dental Magnesia
(PASTA DENTÍFRICA DE PHILLIPS')
Contiene más de 75% de legítima Leche de Magnesia de Phillips

Información Católica

VARIOS CULTOS QUE SE ANUNCIAN PARA MAÑANA EN DIVERSAS IGLESIAS

Solemne novenario a San Francisco de Asís

En la Iglesia de San Francisco de la Habana, solemne novenario en honor al Seráfico Patriarca.

Por la mañana a las 8.

Por la tarde a las 5

Predica en este día el R. P. Fray José Luis Sarrigoitia.

Tema: Rivotorto.

El día 3 de octubre, gran salve, a las 5 de la tarde.

A las 10 de la noche, solemne Vigilia con sermón y solemne Te-Deum.

Toda la noche del 3 al 4 estará expuesto el Santísimo Sacramento.

El día 4 a las 5 concluye la gran Vigilia.

A las siete y media a. m. Misa de Comunión General a la cual quedan invitadas las Ordenes Terceras de Santo Domingo, Nuestra Señora del Carmen y Servita. A las 9 a. m. solemne función, en la cual, púlpito y altar estarán a cargo de los Padres Dominicos.

A las 5 de la tarde la conmovedora ceremonia del Tránsito de N. P. San Francisco.

A todas estas fiestas deben los Terciarios concurrir vistiendo el hábito.

A la vigilia de Adoración, pueden asistir, lo mismo hombres que mujeres, por cuanto las puertas permanecerán abiertas toda la noche.

EN LA IGLESIA DE LA MERCED

A las 5 de la tarde, exposición, estación, Santo Rosario, con misterios cantados, plática, ejercicio de los Quince Jueves, procesión del Santísimo, bendición y reserva.

EN SAN NICOLAS DE BARI

Celebra sus cultos mensuales, la Archicofradía de los Jueves Eucarísticos.

Por la mañana a las 8.

Por la tarde a las 5 y media.

EN LA IGLESIA DEL CARMEN

La Cofradía de Santa Marta, celebra a las nueve a. m., la función mensual de septiembre.

Predica el R. P. Fray José Vicente de Santa Teresa, C. D.

La parte música! a cargo de la señorita Titi Escobar.

EN LA PARROQUIA DEL CALVARIO

A las 5 de la tarde, exposición del Santísimo Sacramento, estación, Rosario, cánticos, sermón, breve ejercicio, bendición y reserva.

El Párroco R. P. Sebastián Hernández, predicará sobre el siguiente tema: «Necesidad que tenemos de la Gracia».

La iglesia parroquial del Santo Calvario, se halla situada en la calle dos número 1, entre Lagueruela y Gertrudis (Víbora).

EN SAN FRANCISCO DE PAULA

A las 5 p. m. exposición del Santísimo Sacramento, estación, Santo Rosario, sermón por el Párroco, R. P. Dr. Alfredo Llaguno, bendición y reserva.

La iglesia parroquial se halla situada en Arroyo Apolo (Víbora).

Las guaguas de los Pinos pasan por su frente.

EN LAS REPARADORAS

El Jubileo Circular.

La exposición del Santísimo a las 7 a. m.

La reserva a las 5 p. m.

En los ejrecicios de la tarde de este día, hay sermón.

Además de estos cultos del Circular la Asociación Eucarística Popular, celebra adoración al Santísimo Sacramento de siete y media de la tarde a 10 y media de la noche.

UNA FIESTA SOLEMNE A LA VIRGEN DEL CARMEN EN LA IGLESIA DEL CARMELO

Con gran solemnidad se han celebrado los cultos mensuales de la Semana Devota de la Virgen del Carmen en la Iglesia de los Padres Carmelitas, del Vedado.

Iniciáronse los cultos, a las ocho a. m., con misa armonizada de comunión general, en la que ofició el Superior P. Hilarión, quien, después del Evangelio, dirigió breve y sentida plática, sobre el Evangelio del día, y sobre el sacramento de la penitencia.

Asistió una numerosa y selecta concurrencia que invadía el templo, adornado con todo gusto, por el Sacristán Fray Roberto.

La parte musical fué interpretada por el coro de la Iglesia, que dejó oir preciosas piezas a la Virgen del Carmen.

Al felicitar a la Semana Devota, por la brillantez de sus cultos mensuales, la hacemos extensiva al Superior P. Hilarión.

AVISO

ASOCIACION DE NUESTRA SEÑORA del Sagrado Corazón, Parroquia de la Caridad. Mañana jueves, a las ocho y media, misa cantada a Nuestra Señora del Sagrado Corazón. Se ruega a los devotos y asociados su asistencia. I-C

HERMOSA FIESTA DE LAS LLAGAS CELEBRADA EN EL TEMPLO DE S. FRANCISCO

La Excelentísima señora Condesa de Buena Vista, Camarera de San Francisco en su advocación de las Llagas, dedicó al Seráfico Patriarca, en ésta su particular advocación, solemne función con arreglo al siguiente programa:

A las 7 y media a. m. Misa de Comunión general, por el Padre Fray José Sarasola, O. F. M.

Tomaron parte principalísima en esta Comunión, los fervorosos Terciarios Servitas, que en ese día, celebran la comunión mensual de septiembre.

Misa y Comunión fueron armonizadas por los Coros de niños del templo.

A las 9 a. m. hubo Misa solemne de Ministros.

Ofició de Preste, el R. P. Fray Benito Azúa, O. F. M.

De Diácono, el R. P. Fray José Sarasola, O. F. M..

De Sub-Diácono, R. P. Fray Santos Ruíz, O. F. M.

Predicó el R. P. Fray Serafín Ajuria, Guardián de la Comunidad.

La parte musical por el Coro Franciscano de la Iglesia.

Después de la Misa, se expuso el Santísimo Sacramento, quedando de manifiesto hasta las 4 y media de la tarde. A esta hora Corona Franciscana, ejercicio del Tríduo de las Llagas de San Francisco, sermón por el R. P. Fray Justo Anasagasti, O. F. M., bendición y reserva.

Los Padres Franciscanos y el Coro de Tiples del templo, tuvieron a su cargo la parte musical de estos solemnísimos cultos a San Francisco dedicados, en su advocación de las Llagas.

Dirigió el R. P. Fray Benigno de Iturriaga, O. F. M., organista de esta Iglesia.

Se vieron muy concurridos estos brillantes actos religiosos.

EL NOVENARIO DE LOS PRIMEROS VIERNES AL Sgdo. CORAZON DE JESUS

Nos es grato recordar a todo fiel cristiano, que el viernes 7 de octubre, da comienzo el solemne novenario de los Nueve primeros viernes de mes, para terminarlos en el mes de junio al Sagrado Corazón de Jesús, dedicados.

A esta piadosa práctica, va unida la siguiente promesa del Sagrado Corazón de Jesús:

«Yo te prometo, por la excesiva misericordia de mi corazón, que su amor omnipotente concederá a cuantos comulguen nueve primeros viernes de mes seguidos, la gracia de la penitencia final; no morirán en desgracia mía, ni sin recibir las sacramentos: Mi corazón será su asilo seguro en aquel postrer instante».

Con razón se llama la **«Gran Promesa»**. Las condiciones son que se comulgue nueve primeros viernes sin interpolación, y que se comulgue, como se supone en gracia de Dios y con intención de desagraviar al Corazón de Jesús y alcanzar de su infinita misericordia la final perseverancia. Lo que se promete es una misma merced en tres formas distintas, conviene a saber la penitencia final, los santos sacramentos, y que su corazón será nuestro seguro asilo en aquel trance, esto es, la gracia de una buena muerte. A quien se prometees a todo fiel cristiano bien dispuesto: de un modo directo a los pecadores e indirecto a los justos.

En verdad que esta promesa, es la perla más rica que ha sacado nuestro divino Redentor de las profundidades de su amoroso Corazón, ¿Quién no se moverá con ello a practicar esta novena?.

LOS QUINCE SABADOS A LA VIRGEN DEL ROSARIO EN LAS M. M. CATALINAS

Con solemnes actos religiosos continúan celebrándose en la Iglesia de las Madres Catalinas en el Vedado, los Quince Sábados en honor de la Virgen del Rosario.

A las cinco de la tarde después de expuesto el Santísimo, se rezó el Santo Rosario, letanías, cánticos, sermón, ejercicio, bendición y reserva.

Ofició en los mismos el P. Domingo Pérez, quien igualmente tuvo a su cargo el sermón alusivo.

La parte musical fué interpretada de manera sublime por el coro de las religiosas, quienes entonaron bellas plegarias a la Santísima Virgen.

El altar asimismo que todo el templo, presentaba un artístico y caprichoso adorno floral, ejecutado con todo gusto por el sacristán del templo, señor Vidal Alfayate, quien mereció múltiples felicitaciones.

Asistió una numerosa y selecta concurrencia.

Las religiosas dominicas, prepáranse a celebrar el próximo mes los tradicionales cultos anuales en honor de la Virgen del Rosario.

El DIARIO DE LA MARINA felicita sincera y efusivamente al capellán, P. Domingo Pérez, por la solemnidad de dichos cultos.

SUSCRIBASE AL Diario de la Marina

Crónica Habanera

EN SUS QUINCE

La bella jovencita Silvia Romero y Plasencia alcanza hoy la edad de las ilusiones: quince años.

Es hija del doctor Emilio Romero, Subdirector del Sanatorio de las Católicas Cubanas.

La señorita Romero no recibirá.

SANTOS DE HOY: SAN WENCES LAO Y SAN HELIODORO

Entre los caballeros que están de días hoy saludamos a:

El señor Wenceslao Gálvez y del Monte, teniente fiscal del Tribunal Supremo.

El doctor Wenceslao Ramírez.

El doctor Lao Villaurrutia.

Los señores Wenceslao Valladares y Wenceslao Rodríguez.

Entre los Heliodoros:

El señor Heliodoro Gil Cruz, representante a la Cámara por Pinar del Río.

Los señores Heliodoro Menéndez, Heliodoro García Rojas, Heliodoro Agüero, y Heliodoro García, empresario del cine Neptuno, bajo cuya dirección se abrirá próximamente el Teatro Fausto.

Saludamos también en sus días a la señora Silvina Erviti, que se encuentra de temporada en Santa María del Rosario.

Y a la bella señorita Elita Gastón y Segrera, que cumple hoy la edad de dieciseis años.

En el colegio del Sagrado Corazón, del Cerro, donde recibe educación, pasará el día en la reunión de sus compañeras.

LA BODA DE ESTA NOCHE

En la Iglesia de la Merced, a las nueve y media de la noche de hoy, se celebrará la boda de la señorita Julieta Robieu y Parajón, con el doctor Jorge Navarrete y Sierra, abogado del bufete de Rosales y Lavedán.

Dicha ceremonia se llevará a efecto en la mayor intimidad por el reciente luto que guarda el señor Navarrete, por su madre.

BODA PROXIMA

El sábado, a las cuatro y media de la tarde, en la Iglesia de San Juan de Letrán, contraerán matrimonio la señorita Alicia Fernández Pérez y el señor Felipe Muñoz Rodés.

Apadrinaron a los novios la señorita Regla María Pérez, tía de la novia, y el señor Gustavo J. Rath, administrador general de la United States Rubber Co.

Testigos por ella: el doctor Manuel González Alvarez, cirujano de la Asociación de Damas «La Purísima», el teniente del Ejército señor Rogelio Pérez, y los señores Francisco Saravia, Ramón Cecilia y Paco Muñoz.

Por él: el doctor Ramón García Rodríguez, los tenientes de la Policía Nacional señores César La Vista y Santiago Carnago, y los señores Carlos Reichard y Bernardo García Cruz.

Durante la ceremonia la señorita Tomasita Núñez cantará el Ave María de Gounod acompañada por la señorita Beba Subil.

BODA EN CAMAGUEY

Mañana, jueves, en la Iglesia de la Caridad de la ciudad de Camagüey, se verificará la boda de la señorita Virginia Agramonte y Betancourt y el señor Antonio Mendoza Sainz: dos jóvenes muy estimados en aquella sociedad.

La novia, de ilustre prosapia, es nieta del Mayor General Ignacio Agramonte, héroe de la guerra del año 68.

Desde esta capital enviará el conocido jardín «El Clavel», de los hermanos Armand, el bouquet nupcial para la bella prometida.

EL PRESIDENTE DEL SENADO

El doctor Clemente Vázquez Bello, Presidente del Senado y del Partido Liberal, ha dejado de existir ayer, víctima del plomo homicida.

Ha conmovido hondamente al país su muerte.

En la sociedad villareña y en la de la Habana, a las que se encontraba unido por lazos de amistad y familia, será muy sentida la dramática desaparición del ilustre político.

Enviamos nuestro pésame sincero a su viuda, la señora Regina Truffin, a sus hijas y a sus hermanos.

EL SEÑOR EMBAJADOR DE MEXICO

El Excmo. Sr. Adolfo Cienfuegos Camús, Embajador de la República Mexicana, fué ayer objeto de numerosas felicitaciones.

Las motivaron el hecho de celebrar su santo el distinguido caballero que representa en nuestra patria, con la alta estimación de todos, a la república hermana.

NOTA DE DUELO

En su residencia de Calzada y 6, en el Vedado, dejó de existir ayer el respetable caballero don José Avendaño, jefe de una numerosa familia de esta sociedad.

El sepelio se verificará en la tarde de hoy.

A su viuda, la señora Josefina Fernández Blanco y a sus hijas, Josefina, la señora de Arturo Santeiro, y Beba, la señora del doctor Juan Gronlier, enviamos nuestro más sentido pésame.

LYCEUM

El recital que había de ofrecer en la tarde de hoy la notable violinista Rosita Chanivecky y la conferencia que en la tarde de mañana pronunciaría el doctor Ernesto R. de Aragón sobre la obra de Nemilow «La Tragedia Biológica de la Mujer», han sido aplazados.

Daremos a conocer en su oportunidad las nuevas fechas en que se celebrarán dichos actos.

(Continúa en la Página SIETE)

METODO ELEMENTAL DE PIANO
por GABRIEL de la TORRE
El más adecuado para empezar. Declarado texto oficial
$1.20 en todos los almacenes de música y en casa del autor, San Lázaro 311, altos, esquina a Hospital
El profesor Gabriel de la Torre ha rebajado el precio de sus lecciones de piano con arreglo a la situación
Mayor ventaja para grupos de dos o tres alumnos
Teléfono U-7321

Anúnciese en el DIARIO DE LA MARINA

Usted no Puede Comprar Un Refrigerador tan Bueno —A Ningún Precio—

Chef *Chef*

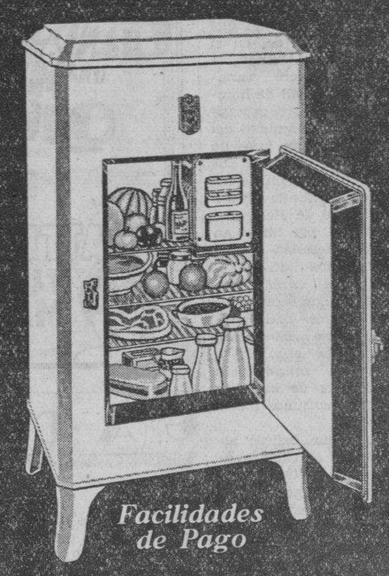

Chef ha introducido este revolucionario principio. El Compresor de Rotación (Turbina) sustituye al Compresor de Pistón (de vaivén) usado hasta ahora—como la moderna bomba para agua, eléctrica (de rotación), sustituye a la anticuada de palanca (pistón) y los modernos buques turbo-eléctricos sustituyen los de máquina de vapor (pistones).

Funcionamiento mucho más activo, uniforme y eficiente. Ausencia de vibración. Mayor duración.

DEBIDO a su peculiar tipo de Compresor (de rotación), el CHEF se halla libre del "roedor" peligro de la vibración. Por la misma causa, su funcionamiento es el más silencioso—usted no percibirá ruido alguno aún a medio metro de distancia.

Vibración es lo que acorta la vida de todo mecanismo de movimiento. Vibración es lo que destruye, en relativamente cortos años, unidades tan sólidas y costosas como Buques de vapor, Locomotoras, Automóviles...

UNA de las partes vitales de los Refrigeradores es la eficiencia de sus condiciones aislantes, para mantener la temperatura fría adentro y la caliente afuera. El aislamiento DRY-ZERO usado en el CHEF es hecho de fibra de Ceiba tropical y está clasificado por el Bureau de Standards de Washington como de propiedades 100% aislantes. En los productos similares, esas cualidades fluctuan entre el 65% y el 80%.

EL CHEF ofrece esta importante característica exclusiva. Por medio de un ventilador de succión, instalado en el interior de su mecanismo, el CHEF absorve el aire desde un punto bajo—donde la temperatura es más fresca—y formando una columna permanente de aire enfriado por la misma succión, lo hace circular a través del Condensador.

La buena función del CHEF no depende de la temperatura que exista en su rededor, ni de ventiladores acoplados al motor que remuevan el aire caldeado del compartimento donde está instalado el mecanismo.

Chef
Poderoso Monarca del Artico

Inmanchables. Inoxidables. No requieren ser limpiados ni pulidos. Conservan indefinidamente su aspecto de nuevos.

Robustos, fuertes para resistir el uso y abuso a que ha de someterse la puerta de un Refrigerador, y, no obstante, tan suaves de accionar que sólo se requiere la leve presión del dedo meñique.

Cerradura montada en cojinetes de bolas.

Chef El Refrigerador Eléctrico con 30 Características Exclusivas *Chef*

Hecho por la

Grigsby-Grunow Company de Chicago

Fabricantes del Radio

Majestic

Poderoso Monarca del Aire

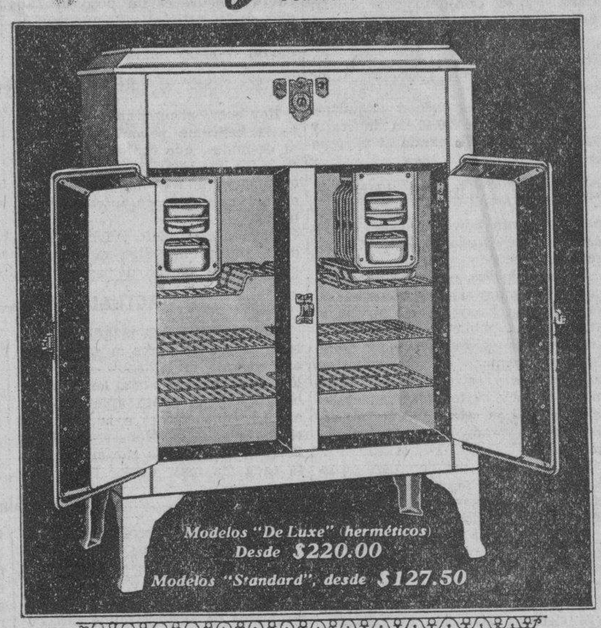

LA unidad Compresora del Refrigerador CHEF es sellada herméticamente en fábrica—sellada permanentemente contra los riesgos del polvo, la corrosión, etc. Todas las partes movibles se hallan encerradas en una cámara de acero y lubricadas bajo el continuo baño de un aceite que jamás se consume.

Absoluta supresión de poleas, correas, empaquetaduras, etc.—nada que requiera atención o cuidado.

EL CHEF (hermético) está respaldado por una garantía de fábrica de tres años que implica la reposición del mecanismo refrigerante completo—no la reparación por mecánicos, muchas veces deficiente—en el caso de alguna dificultad que lo requiera. Usted está asegurado de un perfecto servicio sin gasto alguno.

EL CHEF es construído como un "rasca-cielo", íntegramente de ACERO. Puerta robusta con marco y revestimiento de ACERO. Solidez para durar toda una vida. Frente y costados del Gabinete de una sola pieza.

O'Reilly 61, Habana *GIRALT* Tel. M-9944 y M-9945

ANUNCIO DE VADIA

Distribuidores del Radio MAJESTIC—el máximo producto de su clase en el mundo. Del Piano STEINWAY—el Instrumento de los Inmortales. Del PLEYEL—el Piano que usó Chopin.—Durante treinta y cinco años dedicados a vender LO MEJOR de cada industria.

EN EL SANATORIO DE «LA MILAGROSA», DE LAS CATOLICAS CUBANAS

La distinguida y bondadosa dama, señora Catalina Perelló de Montesino, Presidenta de la Sección de Propaganda, de las Católicas Cubanas, que tan árdua labor en pro de la Asociación viene llevando a cabo, nos remite la nota que a continuación reproducimos, sobre el movimiento habido en el Sanatorio «La Milagrosa», durante la semana del 18 al 24.

Numerosas solicitudes de ingreso al mismo tiempo que de reingreso a la Asociación, entre ellas muchas de socias fundadoras.

Se presta asistencia a 60 enfermas en los distintos departamentos; consultas por los médicos doctores Presno, Romero, Camacho, Cabrera Macías, García López, Sotolongo, Padilla, Gros Chicoy, Oculista M. Antón y Dentistas Gualda y Ball-Llovera; también han operado casos particulares, los doctores Pagés y Machín.

Operaciones: doctores J. Presno y E. Romero; alta cirugía 10; cirugía menor, 35; amígdalas y adenoides, especialista doctor J. Gros, 15; metabolismos, e specialista doctor G. García López, 12; consultas, 842; nacimientos 4; visitas a domicilio, doctor Cabrera Macías, 56; rdiografías, 32; fluoroscopias, 46; Apli. luz alpina, 53; Apli. diatermia, 58; rayos ultra violeta, 12; inyecciones intravenosas, 130; intramusculares, 675; curaciones, 218; drenajes biliares, 11; oculista, doctor Manuel Antón, 35; dentistas, doctores Guarda y Ball-Llovera, 97.

Total: asistencia asociadas, 2476. Farmacia: recetas, 1273 y patentes, 213.

EN LA CONGREGACION DE «LA ANUNCIATA»

El próximo domingo, la Congregación Mariana de La Anunciata, celebra la reunión y Comunión del mes de octubre.

La reunión a las siete y media en el local social y la misa de Comunión general a las 8 a. m. en la iglesia de Reina

Se encarece la asistencia a los congregantes.

The
FIRST NATIONAL
BANK *of* BOSTON
Fundado en 1784
Por menos de DOS CENTAVOS DIARIOS puede darle absoluta protección a sus joyas, valores y documentos, alquilando una CAJA DE SEGURIDAD en nuestra moderna Bóveda.
Oficina de la Habana:
Aguiar esquina a Lamparilla
Sucursales:
Avenida de Italia 140 Máximo Gómez 267
Santiago de Cuba Cienfuegos Sancti Spíritus

M.E.C.D. 2016

ESCENARIO Y PANTALLA

ENCANTO: «CHICAS DE BROADWAY»

TAMBIEN las «chicas de Broadway» tienen su dignidad. Y hasta su «corazoncito», como la «gente del pueblo», según la copla. Tal viene a decirnos, entre bromas y veras, y con un gran derroche de lujo, la película estrenada ayer en el «Encanto».

Dos muchachas, una rubia, una morena. Inquilinas ambas del corazón de New York, y como el corazón de la gran ciudad, atacadas de esa arritmia prematura que da el caminar demasiado presuroso y sin rumbo sobre los días.

Para poder vestir como grandes señoras—y alternar, de paso, con ellas en los lugares de moda—se dedican a eso que llaman la «vida alegre». Es curioso como, dada la actual organización de la sociedad, para que una mujer pueda ostentar pieles de marta, abrigos de armiño, sortijas de brillantes y collares de perlas, necesita reunir uno de estos dos requisitos: tener mucho dinero o tener muy poca vergüenza. Estas dos «chicas de Broadway» pertenecen a la segunda clase. Justo es confesar, sin embargo, que, fuera de la vergüenza, tienen todo lo demás muy en su sitio.

Y aún la vergüenza, si bien se mira y en ello radica el mínimo drama que apunta en las últimas escenas del «film». Llega un momento en que una de ellas se ve acusada por el hombre a quien quiere, de cierto «chantage» de que ha sido víctima. El autor de la estafa, asciende a diez mil pesos, lo había sido el exmarido de aquélla. Ella pretende que éste le devuelva la cantidad sustraída; pero ante el cuadro de necesidad que su ex esposo le presenta y que ella puede apreciar por sus propios ojos, su corazón se ablanda y decide obtener por otros medios la cantidad necesaria para el reintegro. Las dos amigas hacen almoneda de todos sus bienes. La escena resulta original e interesante. He ahí a dos bellas cortesanas de lujo enajenando sus abrigos, sus pieles, sus vestidos, sus prendas, para comprar una dignidad de la que antes no se habían preocupado. Y es que la dignidad, lejos de ser un concepto absoluto, parece más bien un concepto privativo de profesión o de clase. Siempre recordaremos la cínica contestación que un trapero londinense da, en el «Pigmalión», de Bernard Shaw, a cierto personaje que quiere vanamente apelar a su dignidad de hombre: «¡Oh, no tengo dinero bastante para ser digno!» La dignidad del rico,—que es, más bien, un lujo—no es lo mismo que la dignidad del pobre. La dignidad de un peón de albañil no es—parejamente—la misma que la de un ministro de Hacienda. ¿Qué hay de extraño, por tanto, en que también las cortesanas tengan su exclusiva y específica dignidad?

La película tiene el carácter de una comedia entretenida, con ribetes de farsa y amagos—nada más que amagos—de drama. La acción resulta, quizá, un poco lenta, sobre todo en su primera mitad: pero siempre nos compensa de ello la maravilla de los modernísimos «sets» en que se desarrolla.

Y también la morena belleza altiva de Kay Francis, la rubia gracia, cínica y ligera, de Lylian Tashman, la corrección del galán Joel Mc Crea y la comicidad mofletuda y clownesca de Eugene Pallette.

Francisco ICHASO.

NOTAS

RUTH CHATTERTON, MAÑANA, EN CAMPOAMOR

Hoy se exhibe por última vez «Cuando una mujer quiere», comedia con un lujo espléndido, y un argumento que siendo una pura farsa es interesantísimo. Billie Dove y Chester Morris que son los principales intérpretes de esta producción, forman una pareja perfecta, que engrandece al cine con su presencia.

Ruth Chatterton y Paul Lukas en «Tú serás madre», que se estrenará mañana en el «Campoamor»

Mañana, «Tú serás madre», producción Paramount, con Ruth Chatterton y Paul Lukas. «Aprobada por la censura para mayores». Que en el corazón de una mujer hay espacio para más de un amor se revela ampliamente en las escenas de este drama originalísimo, en que la maternidad no robó nada de su pasional temperamento a una mujer, que siendo buena esposa, tenía un amante.

El lunes, estreno de «El rugir del dragón», movida producción con Richard Dix y la nueva adquisición de Hollywood, Guili Andre, mujer de una belleza fascinadora.

Pronto, «Tarzán el hombre mono», una de las más grandes producciones que ha filmado la Metro, superior en todo a «Trader Horn» o «La Diosa Blanca».

CONCIERTO CUBANO, EL SABADO, EN EL PRINCIPAL

Cada nuevo concierto que ofrece la Sociedad de Conciertos Cubanos es un nuevo esfuerzo para la propagación y fomento de nuestra música típica.

Han ido en aumento las atracciones que encierran los sugestivos programas que combina la dirección de esa organización.

En el próximo concierto que se llevará a efecto el sábado, a las cinco y cuarto de la tarde se estrenarán algunas nuevas composiciones de los maestros que gozan de más acreditada reputación y la interpretación fidelísima de ellas están a cargo de Rita Montaner, Hortensia Montero, Esther Borja, Ernestina Lecuona, Carmelina Delfín la siempre aplaudida y simpática orquesta de los Hermanos Castro y el Conjunto del popular Fernando Collazo.

Gustavo S. Galarraga se despide en esta fiesta del público habanero, por emprender un viaje dentro de breves días.

Las localidades pueden adquirirse a los precios de $0.40 la luneta y $0.30 la butaca, llamando al teléfono A-6737.

GRAN PROGRAMA EN EL NACIONAL. 20 Y 10 CTS. LUNETA

«The Theatrical Ten Cents Company» anuncia el gran programa estrenado ayer, bajo el título «Carrousell escénico», en el cual debutaron con éxito el gran malabarista y ventrílocuo Sugráñez, Lupita, exquisita cantante y los Hermanos Barranco, completando la Compañía del «Nacional» un show que, a pesar de los precios que se cobran puede parangonearse con los de las mejores compañías de revista que nos han visitado. El cuadro final «Fantasías de Otoño» es algo fantástico y muy original. En la pantalla hoy se anuncian dos fuertes atracciones del cine parlante: «El marido de la reina» y «La danza de la vida», en cuyos repartos figuran Lowell Herman, Mary Astor, Oliver Broden y Arthur Lake, respectivamente.

Mañana jueves, entre los aficionados hay muchos selectos amateurs cuya actuación ha de llamar mucho la atención del público.

El viernes, debut del tenor Julio Granda, premiado en tres concursos consecutivos y estreno de la pantomima bailable «Holanda! Holanda» para la cual se está pintando un espléndido decorado por Nono Noriega.

En la matinée del domingo, grandes sorpresas y 15 regalos para los niños repartidos por el Clown «Pepito» el amigo de los niños.

MAÑANA, EN MARTI, BODAS DE PLATA DE «EL JIBARITO»

Para mañana, la empresa del «Martí» anuncia una función extraordinaria, con motivo de celebrar las Bodas de Plata de «El Jibarito». Estrenándose además el entremés de palpitante actualidad, original de Julio A. Díaz, titulado «El Faraón de los Decires».

Esta noche, en la tanda inicial, a las 8 y 45, ocupará la escena «El Jibarito», 24 representaciones.

En la sección de las 10 y 30, «Delirio de Grandezas», sainete lírico en un acto, dividido en cinco cuadros, libro original de Agustín Rodríguez, con música del maestro Rodrigo Prats, estrenada anoche.

El viernes, reposición de «Cecilia Valdés», cantada por Caridad Suárez y Vicente Morin.

En ensayo, «En el aire», radio-revista en un acto, original de S. E. Villa, con música del maestro Gonzalo Roig.

Pronto, «La guerra de independencia», original del coronel Matías Duque. Adaptación de José Sánchez Arcilla, con música del maestro Rodrigo Prats.

Luneta 30, butaca 20 y tertulia 10 centavos.

UNA LUJOSA PELICULA EN EL ENCANTO

Señora: para su felicidad futura, es indispensable que usted vea «Chicas de Broadway», estrenada ayer con gran éxito y que hoy se repite en todos los turnos, pues si su marido le es infiel en la actualidad, en esta película encontrará usted un modo hábil de castigarle por sus veleidades. Si usted no está convencida de que él le engaña ahora, de todos modos, vea esta comedia, porque así podrá usted prepararse para lo que venga en lo futuro.

«Chicas de Broadway» está interpretada por las dos mujeres más elegantes de Hollywood, Kay Francis y Lilyan Tashman y el elegante actor Joe Mc Crea.

El viernes, otra gran producción de la Paramount, titulada «El milagro de la fe», con Silvia Sidney, Chester Morris, Robert Coogan y Howard Busworth. En esta cinta se nos cuenta que el milagro de la regeneración de los seres que figuran en este drama fué debido a la fe, pero no es cierto, un amor intenso fué lo que hizo posible el milagro.

OLIMPIC.—La cautiva rubia

Miércoles 28; 5.15 y 9.30, «La cautiva rubia». Diez mil millas a través de las selvas australianas, con un drama conmovedor.

8.15: «Un lance de amor», por Dorothy McKaill. Revista Liberty número 85, con el baile de los mamarrachos del V. T. C.

Mañana, Jueves 29, 5.15 y 9.30, «Cara cortada», por Paul Muni. 8.15, «El jardín maldito», por Ronald Colman.

MAXIM.—El batallón condenado

Presenta hoy en su turno de las 8.30 un soberbio programa. El reestreno de la grandiosa producción EL BATALLON CONDENADO, cuyos intérpretes principales son Tala Birell y Victor Varconi; la reprise de la deliciosa poducción ¿ME QUIERES, NEGRA? interpretada por Jorge Sidney y Charles Murray. También se exhibe una variedad musical.

CARTEL DEL DIA

POR LOS TEATROS

MARTI.— 8 y 45: «El jibarito». 10 y 30: «Delirio de grandezas».

POR LOS CINES

CAMPOAMOR.—A todas horas: «Cuando una mujer quiere» con Billie Dove y Chester Morris y comedia.

ENCANTO.—A todas horas: «Chicas de Broadway» con Kay Francis y Joel Mc. Crea y comedia.

NEPTUNO. — Matinée y noche: «El alma del barrio» y «Hastiada de la vida».

NACIONAL.—A todas horas: «El marido de la reina», «La danza de la vida» y 10 números de variedades.

RIALTO.—«Hollywood al desnudo» y «La mujer manda».

RIVIERA.—«Soy muy hombre» y «Sombras trágicas».

TRIANON.—«Amantes interesados» y «El pueblo ruge».

REGINA.—«Hollywood al desnudo» y «La mujer manda».

OLIMPIC.—«La rubia cautiva» y «Un lance de amor».

ACTUALIDADES. — «El jardín maldito», «Una escena callejera» y números de variedades.

CUBA.—«El Código penal» y «El alma del barrio».

ROJO.—«El pecado de Madelón Claudet» y «Bailen, tontos, bailen».

GACETILLAS

NEPTUNO.—El alma del barrio

Dos grandes producciones «Columbia» en el programa de Neptuno hoy: estreno de «El alma del barrio», producción especial interpretada por Dixie Moore y Richard Bennet que con revista Metro y el último cartón del «Ratón Mickey» se exhiben a las dos, cinco y media y nueve y media, completándose el programa con «Hastiada de la vida», por Bárbara Stanwick y Regis Toomey, a las cuatro y ocho y media; la función es continua; 20 centavos matinée y noche. Mañana, estreno en Cuba de la producción Fox «Conducta desordenada», por Saily Eylers y el actor cómico El Brendel y «Huerfanita», por Janey Gaynor y Warner Baxter, además se presenta la orquesta Galán y su conjunto típico Daiquirí, con las cantantes Hortensia Coalla y Margot Alvariño. El sábado. «El fiscal del Estado», por John Barrymore.

TRIANON.—Amantes interesados

En las tandas de 5.15 y 9.45 se estrena la notable cinta de Warner interpretada por Kay Francis, «Amantes interesados.»

En la tanda de 8.30, estreno de la sensacional creación de Joan Blandell, «El pueblo ruge.»

Mañana, jueves popular, «Soy muy hombre», por Joe E. Brown; «El criminalista», por Sidney Fox, revista y comedia.

Desde el próximo sábado, las tandas de 5.15 comenzarán a las cuatro, exhibiendo en las mismas las películas de 8.30 y 9.945. La primera será siempre la de 8.30. De modo que alrededor de las cinco y treinta se proyecte la de 9.45.

RIVIERA.—Soy muy hombre

En las tandas de 5.15 y 9.45 se exhibe por última vez la producción de Joe E. Brown titulada «Soy muy hombre», revista y comedia. A las 8.15, «Sombras trágicas», por George Brent.

Mañana, jueves, en la matinée de la 1.30 «El divino instante», por Ann Harding, «Prestigio», por Adolphe Menjou, revista y comedia.

A las 5.30, «El divino instante», y a las 9.30 grandiosa función extraordinaria organizada por la Sociedad «Liong Club». Muchas variedades, películas y valiosos regalos.

RIALTO.—Hollywood al desnudo

Se exhibe hoy nuevamente «Hollywood al desnudo», superproducción que encuentra en el cinema de las damas el marco adecuado para exhibirse.

El asunto interesantísimo que abarca la película es un poco de cada vida de los artistas, sufrimientos, dolores, luchas, triunfos, todo dentro de un romance maravilloso que filman Constance Bennentt y Lewell Sherman interpretan algo de sus propias vidas y mucho de las vidas de sus compañeros que llegaron a la cima.

Además se exhibe «La mujer manda», intenso drama, con la vampiresa Pola Negri, comedia, cartón y revista.

Precios« luneta y preferencia, 20 centavos.

REGINA.—Hollywood al desnudo

Hoy cubre el programa nuevamente la bellísima película «Hollywood al desnudo», que tantol motivos tiene para interesar al público y que además es uno de los romances en que el drama surge intenso y humano.

Constante Bennett y Lewell Sherman, interpretan algo de sus propias vidas y mucho de las vidas de sus compañeros que llegaron a la cima, pero dejando jirones de alma en el camino.

Completa el programa «La mujer manda», con la vampiresa extraordinaria Pola Negri.

Además, cartón, noticiero y comedia. Precios, 10 centavos damas y niños hasta las 7.30 y 20 centavos los mayores después.

ACTUALIDADES.—Cine y Variedades

Hoy, miércoles, un magnífico y selecto programa ofrece la empresa de este teatro; en el show se lucirán las Hermanas Milanés, las notables bailarinas que tanto aplauden los asiduos concurrentes a la bombonera de la calle de Monserrate; Hilda Salazar, la exquisita cantante, triunfa cada día más; Carlos Badis bien en sus tangos de lo de más en moda; en la pantalla las películas «El jardín maldito», por Ronald Colman; «Una escena callejera», por Estella Taylor; precios populares, 10 centavos luneta y 5 centavos luneta. Para hoy después del show habrá aficionados con premios para los triunfadoores.

CUBA.—El alma del barrio

Extraordinario el programa que exhibe hoy miércoles el Cuba de la calle de Suárez, en sus dos turnos de cuatro por la tarde y función nocturna de ocho y cuarto. Noticiario Metrotone de asuntos mundiales, curiosidad en español, un cartón, comedia, Carlos Villarías, María Alba y Barry Norton en la superproducción Columbia. «El Código Penal» y el estreno de un argumento de gran realismo por Dickie Moore, Alexander Carr y Hobart Bosworth, titulada esta especial cinta de la Columbia «El alma del barrio». Por la tarde, luneta 10 centavos, por la noche, damas y niños 10, caballeros 15. Mañana: «Marido y mujer», en español. Sábado y domingo, «Mata Hari» y otros producciones Metro.

Viboreñas

UN RECIBO

Se efectuó en la residencia de la graciosa señorita María de las Mercedes Herrera Lavín, ofrecido a sus amistades con motivo de celebrar sus días el pasado sábado, y junto con ella también los celebraron dos figulinas de su íntima amistad, que con la señorita Herrera formaban la más sugestiva trilogía.

Merceditas Martínez Lago y Merceditas Lago y de la Torre, las que frecuentemente pasan algunas temporadas con María de las Mercedes.

Fué su recibo por la tarde y se extendió hasta después de las ocho de la noche, pues se formaron algunas parejas y no faltó el baile.

Mercedes María, muy relacionada con la distinguida señorita María de los Reyes Gavilán, inteligente autora del libro «Delicias de la Mesa», ha recibido de tan laboriosa y admirada amiga muchas lecciones que ha sabido aprovechar, como lo demostró ofreciendo a sus amistades un riquísimo buffet por ella confeccionado, que de haberlo probado su «maestrica», le hubiera dado su aprobación.

Con las tres bellas Mercedes que he mencionado encontrábanse las siguientes señoritas:

Lucía y Lola Herrera, Etelvina Rodríguez, Hortensia y Luisita del Río, María Luisa Amador, Bertha Hernández, María Teresa Hernández, Piedad Alvarez, Zoila, Nena y «Macusa» Alfonso, Pilar y Elvira Soto.

Teresa María Varona, Lolita Segura, Ernestina y Ocilia Campos, Rita María y Aguedita Muñíz, Silvia y Sarah Benítez, Esther Durán, Caridacita Peña, Inés de Cárdenas, Sofía Rodríguez, Amalita y Rosita Artiles, Amparo Zamora.

Entre todas fué sorteada una hermosa lira formada con bellas flores, original obra de floricultura del joven Manolito Cofiño, hecha en su «Aralia» afamada.

Tocó en suerte a la monísima rubia Rosita Artiles, flores a una flor.

María de las Mercedes recibió muchos presentes de sus amistades, como otras tantas demostraciones de afectos.

Le reitero mi felicitación junto con sus atentos familiares.

* * *

FUERA DE PELIGRO

Lo está ya uno de los pequeños hijos de mis distinguidos amigos la joven y bella dama Bertha Dulzaide de Guzmán y el siempre servicial Eliseo Guzmán, propietario de la gran farmacia «San Ramón», que ha padecido una dolencia en un principio grave.

Mi más expresiva enhorabuena dedico a Bertha y Eliseo, que ya han pasado los grandes temores por la salud de su amadísimo hijo.

* * *

SR. HELIODORO SANCHEZ

Celebra hoy sus días el antiguo y muy estimado convecino, al que me une inquebrantable amistad de muchos años.

Junto con sus familiares ha de ser objeto de muchas demostraciones de afecto.

Así le dedico yo mi felicitación.

* * *

AURELIO GARCIA

El estimado joven y consecuente amigo, háme escrito una extensa carta en la que me dá informes de las actividades que con sus compañeros de Directiva, como Presidente del Club Naranjito está realizando.

Se refiere a una gran sorpresa, y prométeme otras muchas noticias, que él sabe le sabré publicar.

Pero la fecha, amigo Aurelio, es lo que desean saber las figulinas simpatizadoras del «Naranjito Dancing Club», ya ves que no he olvidado el nombre en inglés...

* * *

SEÑORA EUSTAQUIA GOMEZ DE FLORES

Hoy celebra sus días esta apreciable señora, amante esposa del buen amigo señor Alejandro Flores Martinez.

A causa de no encontrarse aún completamente bien su heredero Alejandro Luis, se ven obligados a suspender su recibo.

Con doble motivo lo lamento, como lo han de lamentar sus muchas amistades, y al desear su total restablecimiento cuanto antes, me complazco en saludar a dicha dama.

* * *

MUJERES Y FLORES

El predilecto día del coquetón «Gran Cinema», cuyo elegante salón en estas noches queda convertido en un verdadero jardín.

Las señoras y señoritas, como de costumbre, serán obsequiadas con las delicadas flores de «La Aralia» de Manolo Cofiño, con pases de los señores empresarios, y otros obsequios.

Forman el ameno programa, las bellas cintas «Amores de Contrabando» y «Mercado de Escándalos».

Un graciosísimo cartón sincronizado empezará puntualmente a la hora anunciada.

* * *

LA FUNCION DEL DIA CINCO

La de los empleados del teatro «Tosca», como he asegurado, tendrá un gran programa, véanse algunas de las variedades:

La celebrada cantante Raquel Domínguez.

La pareja de bailes internacionales, de grandes éxitos, Bertha y Silvio.

Los afamados bailarines acrobáticos Gloria y Gladys.

El celebrado Cuarteto Argentino.

El exquisito tenor Roberto Aguirre.

La popular característica Claudina Novoa.

Los conocidos excéntricos Hermanos Barranco.

Y el duetto Colina-Novoa.

Los muchachos de la afamada orquesta «Drialis», dirigidos por su director el conocido pianista Mario Alvarez, continúa ensayando diariamente, y será su presentación el primer número.

Iré informando de este beneficio de mis estimados amigos los atentos empleados de la elegante «Bombonera».

Urbano del Castillo.

Por Harrison CARROLL

HOLLYWOOD, Cal., Septiembre 26. (K. F. S., Inc.)—Estas cosas que siguen pasando en ese reinado absurdo y misterioso que es Hollywood, no acaban de acostumbrar a ciertas personas de espíritu demasiado sensibles a las emociones....

Joel Mc Crea

Cuando Joel Mc Crea, imberbe estudiante del «high school», lo enviaron de Los Angeles para integrar el «casting» de una producción de la «R. K. O.», la madre del mozo, que como el resto de la familia, pasaban por una crítica situación económica, no quiso dar crédito a lo que le decía su hijo y cuando hubo de comprobarlo, fué tanta la alegría y la emoción recibida, que la gelatinosa y blanda señora cayó al suelo de un fuerte schock nervioso.

Tras las dósis de bromuro y de media docena de pataleteos, volvió a la realidad y desde entonces solo piensa que su Joel es la gloria más auténtica de la pantalla, de todos los tiempos...

Así son las madres de tontas, por el amor de los hijos...

Ella está orgullosa legítimamente y no le falta razón.

Cuando vivían en una pobre barriada de Los Angeles, muchas tardes no tuvieron un triste mendrugo que llevarse a la boca y otras mañanas, el propio Joel se marchó a la escuela, sin otra colación que la espiritual, con el beso en la mejilla a la madre.

Ahora, de la noche a la mañana, Joel tiene un salario inimaginable, y fué tanta la alegría, que la primer semana de trabajo, cuando cobró el muchacho, mil y pico de pesos, corrió al hogar y entregándoselos a la madre, ambos se abrazaron, llenos los ojos de lágrimas.

Realmente no sabían que hacer con tanto dinero...

Desde entonces las cosas han venido estupendamente bien para Joel Mac Crea.

Con Dolores del Río actuó no ha mucho, en la producción «The Bird Of Paradise».

También hizo el principal «role» en «Sport Page» y en «The Most Dangerous Game».

Como se vé, Joel Mac Crea, desde que fué asignado por la «R. K. O.» a fines del pasado año, para filmar «The Silver Horder», la suerte lo ha favorecido y hoy tiene a más de un bungalow de su propiedad en Hollywood, un carro muy lindo, donde suele llevar a pasear a su madre y otras amigas de su predilección.

Mac Crea, como Novarro y Ronald Colman, no hablan ni le interesan mucho las mujeres por el momento...

Bien, cuestión de temperamento y de gustos...

* * *

TOPICOS DEL BOULEVARD

Se rumora que la próxima película que hará Mc Laglen, para la Fox, será «What Price Glory». Una reeditación de aquella famosa en la que se luciera la artista mexicana Dolores del Río. Probablemente será ello una razón poderosa para que la elegante azteca haga el principal papel en la misma.

* * *

George Walsh desempeñará un importante «role» como héroe en la próxima cinta de la Fox «Muelle Número 13». Seguramente será dirigida por los hermanos Roalch.

* * *

Helen Winson ha sido contratada con Sheila Terry, para una comedia de la Warner.

* * *

Dice Al Solson que en México hay dos clases de personas: aquellas que usan zapatos y otras que los lustran.

* * *

El martes se llevará a cabo la apertura de una nueva sala de bailes en Hollywood, que se llamará «El Club Newyorkino», y estará situado en la planta baja del famoso hotel «Christie».

* * *

Constance Cumming y George Raft se encuentran juntos en cualquier parte y a cualquier hora. Ayer pasó toda la mañana en el «set» de Raft. Los «cameramen» los captaron en una romántica «pose»...

* * *

En el partie que dió la otra noche en su residencia Gordon Westcotts, huesped de honor.

La actriz inglesa tomará parte principal en la producción **Cavalcade.** Ella y Gordon actuaron en [illegible] tiempo, bajo las luces de Broadway, en la tragicomedia «The Devil Passes».

* * *

Un recién llegado de la escena de Broadway dice que se admira de lo difícil que se hace, para algunos buenos artistas, llegar hasta la reja de Hollywood.

Carole Lombard

Claro, que no se refiere a él. En extremo modesto, Mr. Lyle Talbot, solo ha hecho sus conjeturas en derredor de otras positivas figuras de la escena.

En otra época la Warner Brother le encargó distintos asuntos para una película que pensaba impresionar, pero éste, las rechazó por el momento.

Ahora Harry Cohan lo ha contratado para que actúe con Carole L[illegible] en una próxima producción que se titulará «No More Orchids».

Carole Lombard, la bella esposa de Powell, otro comediante que de la noche a la mañana se metió en el firmamento de las luminarias, lucirá su [illegible] hermosura y su grácil talento, en la referida film, que editará la Columbia Picture Company.

También la notable característica Louise Closser Hale, ha sido escriturada por esa casa productora.

¿NO SABIA USTED

Que Clark Gable trabajó una vez para una compañía productora de películas y recibió como pago semanal por su labor, que fué bastante árdua, la cantidad de $1.30?...

MUSICA y MUSICOS

La progresista sociedad femenina Lyceum, ofrece hoy a las seis de la tarde, una de sus amenas reuniones. Figura en el programa Rosita Chanivecky, joven violinista de positivos méritos.

Para el jueves por la tarde, está señalado el concierto reglamentario de la Sociedad Antiguos Alumnos de Blanck.

Se efectuará a las cinco de la tarde, en la Sala Espadero.

Alfredo Levy, alumno graduado y ya notable pianista, Edgardo Estrada Piña, discípulo muy aventajado del maestro Torroella, tocará en el violín la famosa Sonata a Kreutzer, de Beethoven, terminando esta sesión de arte con la interpretación, en carácter, por Rosita Almanas, y el señor Vanderguth, de una escena del «Maestro de Capilla».

Del «Conservatorio Internacional».—Complaciendo a distintas peticiones hechas por varios aspirantes a las becas que ofrece este Conservatorio, la fecha de examen preliminar para las becas de piano se ha transferido para el domingo 9 de octubre, a las nueve de la mañana; por dicha razón la fecha de inscripción se cerrará definitivamente el viernes 7 del mes próximo.

Las cuatro becas que ofrece el Conservatorio Internacional estarán al cuidado de los siguientes profesores: Sylvia López Rovirosa, curso elemental; Jascha Fischermann; una de Curso Superior y otra de Perfeccionamiento y José Ardévol, de Armonía y Composición.

Estas becas corresponden al año escolar actual y serán las clases dos veces por semana de una hora de duración.

Los concursos públicos que debían efectuarse el viernes 30 en el Teatro Payret, organizados por el maestro Cándido Herrero, Director del Conservatorio de Música del Distrito Central, han sido transferidos para el día 5 del entrante octubre. Próximamente daremos a conocer el programa íntegro.

Lydia de Rivera ha accedido gentilmente a ofrecer un recital a precios populares antes de abandonar nuestras playas.

Del bondadoso corazón de Lydia no podía esperarse una negativa.

Será, la última vez que sus compatriotas tengan oportunidad de escucharla, puesto que sus recitales anteriores fueron ofrecidos como despedida definitiva de las salas de concierto.

En este nuevo recital, no solo los precios serán populares, sino que también el programa se compondrá de obras que llegan a todos los públicos, aunque sin sacrificar lo artístico.

Autores de diversas nacionalidades figuran con sus composiciones en el selecto programa que abarca de Mozart y Schumann a Weckerlin, pasando por Debussy a de Falla, sin olvidar diversos compositores hispanoamericanos. María la O, Frutas del Caney y otras gustadas canciones vernáculas, tienen, por supuesto, su lugar merecido en el programa de Lydia.

Este recital, ha de resultar, sin duda, un verdadero acontecimiento, dado su significación artístico-sentimental.

Será el domingo 2 de octubre, a las cinco de la tarde, en el Teatro Principal de la Comedia. Los precios fluctúan desde 80 centavos a 30 centavos. Precios al alcance de todos.

Para el día 1 anuncia la Asociación de Antiguos Alumnos del Conservatorio González-Molina una velada literario-musical en cuyo programa se destacan el juguete cómico de Linares Rivas «El Cuarto Creciente» y la «Bella Cubana», de White, además de otros números interesantes.

La hora fijada es la de las nueve de la noche.

Continuarán el sábado en el Principal de la Comedia los conciertos de música cubana iniciados con tanto éxito últimamente.

El público, numeroso y selecto, que en ellos se congrega, es prueba fehaciente del interés y simpatía que han despertado estos conciertos.

En el del pasado sábado, sobresalió por su gracia y arte que derrocha en todo cuanto canta y dice, la sin par María Cervantes.

La orquesta de los Hermanos Le Batard distinguióse así mismo, como también lo hizo Hortensia Coalla.

Genial en su género destacóse Rita Montaner, interpretando típicas canciones.

El público soportó tres horas de concierto sin dar muestras de cansancio, pese al calor y con entusiasmo aplaudió a los artistas.

Exito que sin duda se repetirá el sábado por la tarde cuando se ofrezca el cuarto concierto de la serie.

N. B.

RADIO Y ELECTRICIDAD

Por ALBERTO GIRO

TRASMISIONES PARA HOY
ESTACION C. M. W.
585 Kilociclos

A partir de hoy utiliza una frecuencia de 585 kilociclos muy próxima a la usada antiguamente.
7.30 a. m. DIARIO hablado
10 a. m. Hora del Niño
10.30 a. m. Sección social
11 a. m. Hora Vermouth por Nena Cuenco y su grupo.
1 p. m. Primer Juego de la SERIE MUNDIAL.
5 p. m. Orquesta Los Bohemios.
6 p. m. DIARIO hablado
7 p. m. Hora Roja dirigida por Tomasita Núñez.
8 p. m. Hora Múltiple: Comedia Holocausto, por el cuadro que dirige Enriqueta Sierra. Programa músical por el barítono Paulino Rosete y el Conjunto Múltiple.
9 p. m. Sección social.
9.30 p. m. Buenas noches.

ESTACION C M C Y
Radioteatro Ideas Pazos
1.325 Kilociclos

De 9 a 10 p. m. El Radioteatro «Ideas Pazos ofrece esta noche a sus oyentes la graciosa y divertida comedia de Vital Aza, Chifladuras, interpretada por la Compañía que dirige el popular actor Alejandro Garrido y de la que es primera actriz la admirable Pilar Fernández.

La parte músical de este programa estará a cargo de la orquesta de Cámara del Radioteatro Ideas Pazos, que dirige la celebrada pianista Blanquita Sainz.

ESTACION C M C
840 Kilociclos

10 y 30 a. m. Canciones, Orquestas
6 y 45 p. m. Acebal y del Campo.
8 p. m. CADENA NACIONAL, Banda del Estado Mayor del Ejército, bajo la dirección del Primer Teniente Luis Casas Romero, desde el Malecón
1—Marcha Militar CUBA ALIADA, J. Molina Torres.
2—Obertura RAYMOND, A. Thomas.
3—Paraphase Die Loreley, J. Nesvadba.
4—Selección de la Opera Un Ballo in Maschera, G. Verdi.
Señorita Esthef Borja, soprano y la señora Ernestina Lecuona, pianista interpretarán el siguiente programa:
1—No dudes nunca, bolero. Ernestina Lecuona.
2—Gitana, canción Lara.
3—El pulpero. Pregón, Ernestina Lecuona.
4—Me engañaste. Criolla, bolero, Ernestina Lecuona.
5—La mulata chancletera, guaracha. Ernestina Lecuona.
6—Ojos de mar, bolero. Caignet.

7—Flor del Yumurí, canción. Ackermann.
9 p. m. Hora Oficial (Observatorio Nacional).
9.01 p. m. Banda del Estado Mayor del Ejército, continúa su programa con:
1—Bailes Egipcios, (4 números). A. Luigini.
2—Tanda de vals, «Lluvia de Diamantes» E. Waldteugel.
3—Danzón Lamento cubano, E. Rojas.
4—Hinmno Nacional Cubano. P. Figueredo.
La Soprano señorita E. Borja y la señora Ernestina Lecuona, pianista, terminan su programa con:
1—Tu alma es mía. Criolla, bolero Ernestina Lecuona.
2—En tus labios. Vals. Ernestina Lecuona.
3—Moriré por tu amor. Criolla, bolero-Son. Rosendo Ruiz.
4—Por unos ojos. Canción. J. del Moral.
5—Nunca podré olvidarte. Bolero. Ernestina Lecuona.
6—Santa. Canción. Lara.
7—Porqué no me quieres? Criolla bolero. Ernestina Lecuona.
10 p. m. La orquesta Tropical con su cantante Estela Rodríguez, que dirije Gerardo González.
1—Canción de amor. Vals.
2—Lamento cubano. Danzón.
3—Reina de amor. Danzonete.
4—La Flauta Melodiosa. Danzón.
5—Enamorada. Danzonete.
6—Cariñosa. Danzón.
7—Traicionero de amor. Danzonete.
8—Diablo Negro. Danzón.
9—La mulata de Rumba. Danzonete.
10—Rosa la China. Danzón.
11—Cosas del otro mundo. Rumba.
11 p. m. Buenas noches.

ESTACION C M B Z
1010 Kilociclos

12 m. Orquesta Hermanos Castro.
A las 4 p. m. Música variada
A las 8 p. m. Oberturas y selecciones.
A las 9 p. m. Trasmisión de la Opera Cavallería Rusticana. De Mascagni.
A las 10 p. m. Música variada, noticias mundiales.

ESTACION C M C R
1365 Kilociclos

De 6 a 7 p. m. Películas habladas.
De 7 a 8 Programa comercial.
De 8 a 9 Programa a cargo de la señorita Nena González, las señoritas Daisy y el señor Osvaldo Méndez.
De 9 a 10 Programa Comercial.

ESTACION C M A F
680 Kilociclos

3.45 p. m. Música criolla
4.45 p. m. Música Hawaiiana.
5 p. m. Mayo y Revuelta, duetto de guitarra.
5.30 p. m. Treinta minutos de melodía.
6 p. m. Te Danzant.
6.30 p. m. Raúl Domínguez, tenor.
7 p. m. Música de Cámara.
7.15 p. m. Eugenio Méndez Capote, barítono.
7.30 p. m. Paul Nickse, pianista.
7.45 p. m. Noticiario en inglés.
8 p. m. Un poco mejor que lo mejor.
8.30 p. m. Programa de Organo.
8.45 p. m. Phil Bachelder al piano
9 p. m. El programa Pro-Arte Musical.
10 p. m. Programa Alto Voltaje.
10.30 p. m. Síncopa de la IBC.
11.30 p. m. Buenas noches y hasta mañana.

ESTACION C M C W
1365 Kilociclos

De 12 a 1. Canciones de Mojica et.
De 1 a 2 Jesús López, dúo. Desde el Estudio.
De 2 a 3 Sexteto Trianón.
De 4 a 5 El Gaucho
De 5 a 6 Fox Trots.

ESTACION C M C Q
780 Kilociclos

12 m. Septeto Nacional
1 p. m. Orquesta Lincoln
2 p. m. Variedades músicales.
6 p. m. Septeto Habana.

ESTACION E A Q. Madrid (España)

A las 6.30 p. m. (hora de la Habana).
1—Rompe plaza, (pasodoble)
2—La Despedida.
3—Canciones Montañesas.
4—Fandanguillos y media Granadina, por el niño de Sierra Elvira.
A las 6.45 p. m.
RADIO CRONICA (Noticias de España, etc. etc).
A las 7.00 p. m.
1—Fausto (selección).
2—Zambra Gitana.
3—Zacatequis.
4—El Ruiseñor de la Huerta.
5—O Quer que lle quer (muñeira).
6—Negra Sombra.
7—Rapsodia Española.
A las 7.35 p. m.
CONFERENCIA.
A las 7.40 p. m.
MUSICA FRIVOLA.
A las 8. p. m. Fin de la emisión con el Himno de Riego.

ESTACION W L W
700 Kilociclos
Crosley Radio Corporation
Cincinnati, Ohio

6.45 Lowell Thomas (NBC)
7.00—Amos «n» Andy (NBC).
7.15—Tylers On Tour.
7.30 Chandu
8.00—Kruschen Serenaders
8.15—The Puddle Family.
9.30—Friendship Town (NBC).
10.00—Tales of Terror.
10.30 p. m. Bailables.

LA ESTACION
CMW
anuncia a los radio-oyentes que a partir de hoy vuelve a trasmitir con su antigua frecuencia de
585 KC.

M.E.C.D. 2016

Información Telegráfica
DEL INTERIOR DE LA ISLA
POR NUESTROS CORRESPONSALES

Pinar del Río

VISITA DEL SR. PALMARES

PUERTA DE GOLPE, septiembre 27. Por telégrafo. Hoy visitó esta población el inspector del Fondo de Obras Públicas, señor Francisco Palmares, quien recorre los lugares donde se encuentran vehículos sin chapa.

CORRESPONSAL.

DENUNCIA CONTRA EL SECRETARIO DE LA JUNTA MUNICIPAL ELECTORAL DE SAN CRISTOBAL

PINAR DEL RIO, septiembre 27. En el Juzgado de Instrucción de San Cristóbal, se está instruyendo el sumario número 309, en virtud de la grave denuncia formulada por el señor Puro Blanco Pérez, contra el Secretario de la Junta Municipal Electoral de dicho pueblo, señor Gabriel Lapica.

Funda el señor Blanco su denuncia en que el señor Lapica, de acuerdo con otros elementos del Partido Liberal, cuando los electores liberales solicitan darse de baja del Partido Liberal para afiliarse al Conservador, no estando inscriptos, le da cuenta a la Junta para que esta ordene al Juez de Instrucción el inicio de la correspondiente causa; pero que cuando se trata de afiliados al Partido Conservador que tratan de ingresar en las huestes liberales les devuelve la solicitud para evitar que se les envuelva en un proceso criminal.

Manifiesta además que el señor Lapica tiene un hijo que hace anotaciones y toma antecedentes, sin que sea empleado de la Junta, cosas que verifica a fin de coaccionar a los elementos conservadores para que se afilien al Partido Liberal, amenazándoles de agredirles o de dar cuenta a los tribunales cuando cometen alguna falta.

CORRESPONSAL.

UNA VELADA

Con éxito extraordinario celebró anoche su velada semanal la institución «Tertulias Literarias».

Presidieron el acto junto con la señorita Abilia Pérez Morales, todas las componentes de la Junta Directiva.

El programa fué de lo más ameno. Pronunciaron sendas conferencias las señoritas Rosa Rubio, Rita Robainas y María Esperanza Bernal. Recitaron varias poesías las señoritas Ninfa Pérez Morales y Alda Rosa Bernal. La señorita Carmita Bernal le narró varios cuentos interesantes a la concurrencia y las señoritas María del Carmen Alonso, Sara Tallet, Aleida Pimentel y Justa Regal, interpretaron diversos números musicales.

CORRESPONSAL.

Matanzas

SUSPENDIDO EL JUICIO ORAL POR EL HOMICIDIO DE CUCHET

MATANZAS, septiembre 27. Hoy volvió a suspenderse el juicio oral de la causa que se sigue contra José Zulueta y otros individuos, por el homicidoi de Carlos Couchet.

Pidió la suspensión del mismo el acusador privado, doctor Méndez Peñate.

CORRESPONSAL.

Santa Clara

SE HIRIO CASUALMENTE CON UN MACHETE

SANTA CLARA, septiembre 27. El señor Eduardo Martínez Rodríguez, vecino de la finca Montalvo, del barrio de Cascajal, en el término de Santo Domingo, se produjo hoy una gravísima herida en la cavidad toráxica al escapársele de la mano el machete con que se encontraba cortando un tronco de árbol.

UN JOVEN QUE AGREDIO A LA GUARDIA RURAL, CAE EN UN PATIO ABATIDO A BALAZOS

El joven Alberto Gómez Rodríguez, de 20 años de edad, hizo hoy agresión a la guardia rural, que revólver en mano lo persiguió durante largo trecho.

Ya herido se refugió en el patio de una casa situada en la calle de Agramonte esquina a Parrado, en Caibarién, donde fué encontrado muerto pocos momentos después.

Se ignora hasta el presente momento el origen de la agresión.

TRATO DE SUICIDARSE

La joven Leonor Corredera Labate, vecina de Fomento, se impregnó las ropas en gasolina, prendiéndose fuego acto seguido.

Sufrió quemaduras de carácter gravísimo, ignorándose los motivos que tuviera para tomar tal determinación.

CORRESPONSAL.

Se admiten los certificados en cualquier papel

Se ha circulado por telégrafo a todos los Jefes Locales la referida orden del Secretario

Cumpliendo órdenes del secretario de Sanidad, el director del ramo, doctor Rensoli, pasó la siguiente circutar a los jefes locales:

«Sr. Jefe Local de Sanidad. El Secretario, con fecha 24 de los corrientes, dice a esta Dirección: Esta Secretaría ha tenido a bien disponer se ordene a todos los jefes locales de Sanidad, inclusive al de la Habana, se admitan para su legalización todos los certificados médicos, sean expedidos o no en papel oficial de la Federación Médica de Cuba. Lo que tengo el honor de comunicar a usted para su conocimiento y cumplimiento. De usted atto. Secretario de Sanidad y Beneficencia.»

ORDENES DEL JEFE LOCAL DE LA HABANA

El Jefe del Negociado de Inspección Médica recibió ayer la siguiente comunicación del Jefe Local de Sanidad de la Habana:

«Adjunto a la presente tengo el honor de remitir a usted el telegrama que, con fecha 19 de los corrientes, hubo de dirigir al señor Secretario de Sanidad y Beneficencia el doctor Alfredo Recio, en su carácter de Presidente del Colegio Médico de la Habana y en el que dice: «establece protesta contra tolerancia centros regionales que violan artículos 139, 144 y 300 de las Ordenanzas Sanitarias.»

»Ruego a usted que conforme al cambio de impresiones que hemos tenido con respecto al particular, organice la inspección periódica regular de todas y cada una de las casas de salud, hospitales, clínicas y demás establecimientos comprendidos en el capítulo X de las Ordenanzas Sanitarias, con objeto de exigir a cada uno de esos establecimientos lo establecido en las referidas Ordenanzas, fijando la atención muy especialmente en lo que respecta a los mencionados artículos de las Ordenanzas Sanitarias y demás particulares que deben ser objeto de la inspección.»

»Muy encarecidamente le suplico preste su atención este particular y se tramiten los expedientes en la forma que establecen las mencionadas Ordenanzas Sanitarias.»

Ayer mismo el Jefe de Inspección Médica comisionó para la labor antes ordenada al doctor Manuel Villiers.

FUERTE-ENGORDA OXOIDE

1 copa de 100c.c.-½ lb. CARNE FRESCA
Alimenta sin cansar su ESTÓMAGO
Sabroso - Aromático
EXIJA LEGÍTIMO OXOIDE
Varias veces al día
Jugo carne de 97% Extracto concentrado al 25% Dr. SIMPSON
PREPARADO POR:
DROGUERIA "SARRÁ"
LA MAYOR

ELECTRICAS Y DE HIELO
EN MUEBLERIAS Y FERRETERIAS

80267486

Una higiene interna eficaz elimina las bacterias nocivas del organismo (vías urinarias, biliares, etc) y mejora la salud.

Para esta higiene tome la

Urotropina Schering

Tubos de 20 tabletas

UN SEPTUAGENARIO QUEDO PRESO POR LOS FEDERALES

RIO DE JANEIRO, septiembre 27. US.—Borges de Medeiros, líder político del Estado de Rio Grande do Sul, que ya ha cumplido los setenta años, llegó hoy a esta ciudad procedente del frente de batalla, donde fué hecho prisionero por las tropas federales.

Será internado en una prisión militar.

LAS DEFUNCIONES OCURRIDAS AYER EN LA HABANA
Hasta las cuatro p. m.

Petrona Cárdenas y Cárdenas, negra, de 96 años. Manrique 64. Bronconeumonia.

Rosa Oxman Felman, blanca, de 25 años. Calzada 95 Vedado. Parálisis Intestinal.

Eulalia Milian, mestiza, de 39 años. Benjumeda 14 E. Bronconeumonia.

Victoriano Burnes Pino, negro, de 75 años. Madrid 3. Arterio Esclorosis.

Ignacio Gutiérrez, blanco, de 74 años. Consulado 132. Afección Orgánica del Corazón.

María Ojeda Cucret, blanca, de 65 años. J. Alonso 69. Asistolia.

Carmen Gil y Godínez, negra, de 18 años. Font y M. Delgado. Tuberculosis Pulmonar.

Juan Manuel Castro, negro, de 9 meses. San Miguel 191. Bronconeumonia.

Pedro Oviedo, mestizo, de 30 años. Crespo 48. Bronconeumonia.

Juan García Benítez, blanco, de 68 años. P. Cerrada 93. Arterio Esclorosis.

María Rna Díaz Suárez, blanca de 97 años. P. Cerrada 13. Arterio Esclorosis.

Lázaro Acenjo Muñoz, blanco, de 14 meses. Los Angeles. Bronconeumonia.

Carolina Figueredo Coto, blanca, de 55 años. Yayabo Cuatro. Asma.

Juan Santiago y Pérez, blanco de 43 años Dependientes. Tuberculosis Pulmonar.

Amparo Rodríguez Rodríguez, blanca, de 29 años Sanatorio La Esperanza. Tuberculosis Pulmonar.

Juana Villar, negra, de 91 años. Acierto 4. Enfermedad Orgánica del Corazón.

Humberto Zayas y Ruiz, mestizo, de 5 meses. Infanta 11. Enteritis Aguda

María L. Rodríguez Roy, blanca, de 4 meses. Sorpresa 198. Bronconeumonia.

Caridad Sánchez Barbachano, negra de 82 años. Flores 25. Hemiplegia.

Blanca Oquendo, mestiza, de 64 años. Hospital Calixto García. Enfermedad Orgánica del Corazón.

Juan Urrea Calderón, blanco, de 52 años. Hospital C. García. Enteritis Crónica.

Dulce María Ramos, blanca, de 22 años. Hospital Calixto García. Artritis.

José Castro Yance, blanco, de 5 años. Cerro 527. Endocarditis.

Fernando Camelo Alvarez, blanco de 21 años. Quinta Castellana. Tuberculosis.

Crónica Habanera

(Viene de la Página CINCO)

LOS HERMANOS FREYRE

Tres hombres jóvenes, tres cubanos de gran valer; tres hermanos amantísimos, han desaparecido ayer tarde, muertos trágicamente en el mismo minuto, cubriendo de luto a una extensa familia cubana y de duelo a la sociedad habanera en cuyo seno vivieron siempre respetados y queridos.

En esta hora, de inmenso dolor para los familiares de Guillermo, Gonzalo y Leoepoldo Freyre de Andrade, sentimos con ellos, pues nos unía a los desventurados hermanos una antigua y profunda amistad.

EL PROXIMO CONCIERTO CUBANO

Cada uno de los que ofrece la Sociedad de Conciertos Cubanos es un nuevo esfuerzo que ejecuta para la propagación y fomento de nuestra música típica.

En el próximo concierto que se llevará a efecto el sábado, día primero a las cinco y cuarto de la tarde, se estrenarán algunas nuevas composiciones de los maestros que gozan de más acreditada reputación y la interpretación fidelísima de ellos están a cargo de Rita Montaner, Hortensia Montero, Esther Borja, Ernestina Lecuona, Carmelina Delfín, la siempre aplaudida y simpática orquesta de los hermanos Castro y el conjunto del popular Fernando Collazo.

Gustavo Sánchez Galarraga se despide en esta fiesta de arte criollo del público habanero para emprender un viaje dentro de breves días.

EN LA SALA ESPADERO

La Sociedad Antiguos Alumnos de Blanck ofrecerá, en la Sala Espadero, Avenida de Italia 47, un concierto el próximo jueves.

Para dicha fiesta de arte, que dará comienzo a las cinco y media de la tarde, se ha combinado un bello programa que ofrecemos a continuación:

I

Sonata No. 9. Dedicada a Kreutzer. Beethoven.
Para violín y piano.
Adagio sostenuto—Presto.
Andante con Variazioni.
Presto.
Srta. Natalia Torroella y señor Edgardo Estrada Piña.

II

a—Vals. Joseffy.
b—Serenata cubana.—I Cervantes.
c—Preludio No. 5.— Rachamaninoff.
Piano: señor Alfredo Levy.

III

«El Maestro de Capella». G Páez.
Dos escenas en carácter.
Personajes:
Barnaba (maestro de música): señor José Van der Gucht.
Gertrudis (joven criada nacida en Francia): señorita Rosita Almansa.
Pianista acompañante: maestro Arturo Bovi.

CONCIERTO APLAZADO

Los concursos públicos organizados por el Conservatorio de Música y Declamación del Distrito Central, señalados para el próximo viernes, a las cinco de la tarde, en el Teatro Payret, han sido transferidos para el día cinco del próximo mes en el mismo local y a la misma hora.

Las localidades repartidas anteriormente seguirán teniendo validez.

(Continúa en la página NUEVE)

RADIOVITALIZACION ORGANICA—CONVIERTA SU CALZADO EN FUENTE DE ENERGIAS. PLANTILLAS ELECTRICAS ADAPTABLES AL CALZADO EN USO CON RECONOCIDA EFICACIA EN REUMATISMO Y AFECCIONES NERVIOSAS... (Dispositivo Eléctro-Galvano Pat. 15715)

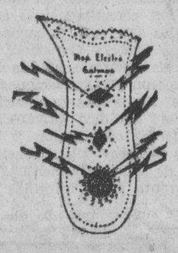

La acción del Radiovitalizador es suave pero profunda y eficaz; introduciéndose en el mecanismo orgánico, mejorándolo sin perturbarlo. No se trata de un torrente impetuoso que todo lo revuelve y sacude desordenadamente; es el flúido benéfico que alimenta, tonifica y vigoriza. Verdad es que las corrientes intensas provocan la contracción muscular, pero su acción se reduce a un latigazo brutal, cuyo único resultado es el de dejar los tejidos más abatidos que antes. La corriente que proporciona el mencionado Dispositivo, es homogénea al organismo, se insinúa dulcemente en la intimidad de los tejidos, modificando el trabajo bío-químico de los órganos más profundos y produce, en los humores orgánicos, electrolisis y cataforesis, fomentando el intercambio nutritivo, estimulando la actividad de las glándulas, activando la función de todos los músculos, fortificando las células nerviosas exhaustas, es un tónico general y un poderoso reconstituyente del organismo. En los tejidos más activos existe una fuerza electro motriz mayor que en los tejidos enfermos o en camino de degeneración, resulta pues, que si compensamos la electricidad vital ausente con otra artificial perfectamente idéntica, reconquistaremos el perdido equilibrio, restituyendo al organismo la fuerza disminuida.

Exclusividad de EL EL CANTO
Departamento del Calzado
También puede adquirirlas en la Droguería SARRA

Unicos Distribuidores para toda la República Almacenes "EL ENCANTO", Departamento de Peletería. Solicitenlo también en la Droguería "Sarrá" y demás casas del Ramo.

Muy Pronto LA SENSACION DEL ANO
Calzado Radiovitalizador

POST-BALANCE
LA MATERIA PRIMA CUESTA MÁS

Subieron de precio:
el Algodón
la Seda
el Hilo
etc...

Mientras la materia prima sube de precio, nuestra mercancía marca una notable baja, motivada por el Balance Anual.

LO DIJIMOS
LO REPETIMOS
LO SOSTENEMOS...

- Los precios de «La Casa Grande» son más bajos que los que usted puede pagar.
- Y... los artículos los mejores que su dinero puede comprar.
- Nunca más volverán precios semejantes...

Aprovéchelos!

Venga a esta Gran FIESTA DE PRECIOS.

la Casa Grande

EL GOBIERNO PARAGUAYO DEMANDA EL DESARME DE BOLIVIA COMO CONDICION

También Bolivia envió a los neutrales otra nota, pero no se dió a la publicidad aún

WASHINGTON, septiembre 27. US.—La Comisión de las cinco naciones neutrales panamericanas que se están esforzando por lograr la terminación de las hostilidades en el Gran Chaco, pidió hoy al Paraguay que aceptara sus últimas proposiciones de arbitraje sin reservas de ninguna clase.

En una nota a los neutrales, dada a la publicidad hoy, manifestó que aceptaría las proposiciones bajo condición de que las hostilidades terminaran en fecha indicada por los beligerantes. El gobierno paraguayo también demanda el desarme completo de ambos países, y la rebaja de sus respectivos ejércitos a un mínimo necesario para guardar el orden interior.

Los neutrales también recibieron una nota de Bolivia, pero el texto de esta no será dado a la publicidad hasta que se reciba la contestación paraguaya y la comisión se reúna nuevamente.

EL PRIMER INFORME DEL GOBERNADOR BEVERLY

WASHINGTON, septiembre 27. —(US)—Treinta y cuatro personas se cree que han muerto, así como que los heridos llegan a doscientos, como resultado del ciclón que devastó la Isla de Puerto Rico, según informó esta tarde al departamento de la Guerra de Washington el Gobernador Beverly.

Dice el Gobernador que sus cálculos se basan en las noticias que está recibiendo, e indica que posiblemente la lista de las víctimas llegará a ser mucho mayor.

Agrega que, según todos los informes, parece que casi toda la Isla ha sido devastada y que la situación del país es tan mala como a raiz del huracán de septiembre de 1928.

Tan pronto se recibieron estas noticias, los funcionarios del Bureau insular y del departamento de la Guerra comenzaron a hacer preparativos para el envío de auxilios a Puerto Rico.

SE SUICIDA UN ENFERMO

GUIRA DE MACURIGES, septiembre 27. Por telégrafo. Anoche, próximo a esta población, se suicidó el señor Francisco Alonso, infiriéndose en plena calle un tajo en el cuello. Alonso padecía desde mucho tiempo una terrible enfermedad. El Juzgado actúa.

CORRESPONSAL.

GASTAR

es emplear un dinero en cosas superfluas de las que no se esperan resultados

INVERTIR

es colocar un capital cuyo rendimiento justifique el gasto

DIARIO DE LA MARINA

proporciona al anunciante el máximo de eficacia por llegar siempre a tiempo a aquellos lugares donde el comerciante desea introducir sus artículos

Delicioso—
Aún Mezclado

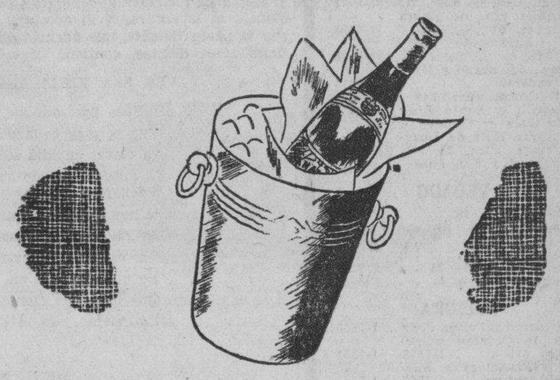

PRECISAMENTE porque está hecho con una maestría análoga a la de los antiguos vinateros de Francia, el CANADA DRY posee muchas de las cualidades características de los más famosos vinos.

Ni muy dulce ni demasiado seco — siempre suave y centelleante, este Champaña de los Ginger Ales es mejor elaborado que cualquier otro.

Es por eso que ya tome usted el CANADA DRY solo, ya lo tome mezclado con cualquier licor — siempre disfrutará de una deliciosa bebida.

Acuérdese del CANADA DRY la próxima vez que usted sienta sed. Difícilmente encontrará una bebida más agradable y más refrescante.

De venta en los mejores bars, hoteles y restaurantes.

CANADA DRY
EL CHAMPAÑA DE LOS GINGER ALES

SUCS. DE MANUEL MUÑOZ Y CIA.

Oficios núm. 88.— Telf. A-1474

E. P. D.
El Señor

José Avendaño Allende

HA FALLECIDO

(Habiendo recibido los Santos Sacramentos y la Bendición Papal)

Dispuesto su entierro para las once de la mañana de hoy miércoles 28, los que suscriben: viuda, hijas, hijos políticos, nietos, hermana y demás familiares y amigos, ruegan a las personas de su amistad se sirvan concurrir a la casa mortuoria Calle Calzada esquina a 6, (Vedado), para acompañar el cadáver hasta el Cementerio de Colón, por cuyo favor quedarán agradecidos.

Habana 28 de septiembre de 1932.

Josefina Fernández-Blanco viuda de Avendaño, Josefina y Ramona Avendaño y Fernández-Blanco, Arturo Santeiro y Arias, doctor Juan Gronlier Sardiña, Juan y Ramón Gronlier y Avendaño, Josefa Avendaño y Allende, (ausente), Manuel, (ausente) y Ramón Lavín Allende, Manuel Santeiro y Alonso, Agustín Gronlier Sardiña, Manuel y Antonio Santeiro y Arias, Juan Bautista y Manuel Santeiro y Penabad, Manuel Goyrigolzarri, Francisco González, Maximino Carrera Castillo, doctor Juan José de la Riva y Domínguez, doctor Carlos Gronlier y Quesada, Reverendo Padre Esteban Rivas J. S., Rvdo. Padre Jorge Camarero J. S., Reverendo Padre Pablo del Olmo.

FUNERARIA DE PRIMERA CLASE
ALFREDO FERNANDEZ
SAN MIGUEL 63 TELEFONO A-4348

LOS DEPORTADOS EN EL "ESPAÑA V" LLEGARON A VILLA CISNEROS, AYER

La vida social promete ser muy animada en la colonia, pero algunos protestaron de las pocas comodidades. El barco llevó 138 individuos, entre ellos varios miembros de la aristocracia

VILLA CISNEROS, Río de Oro, septiembre 27. (US.)—El transporte España número 5», llegó esta tarde a este puerto con su carga de deportados.

El referido barco trajo 138 individuos, incluyendo varios miembros de la antigua aristocracia, como lo son los marqueses de las Palmas, de Squilache, de los Alamos de Guadalete, de Gandul y los condes de Borbón, de las Quemadas, de la Vega del Sella, de Linies, de San Julián, de los Villares, los duques de Grimaldi, de Sevilla, el ex coronel Gabriel de Benito e Ibáñez de Aldecoa, Fernando Cobián Fernández de Córdoba, el ingeniero Manuel Rodríguez González, el escritor Francisco Suárez Elcort, don José María Méndez de Vigo y otras muchas personalidades.

La vida social en esta remota colonia penal promete ser muy animada durante los meses de invierno.

Los 138 recién llegados fueron alojados en barracones construídos especialmente para hospedar a los ilustres huéspedes.

Estos vacacionistas forzados, sin embargo, no parecían estar muy satisfechos de las acomodaciones y protestaron enérgicamente. Varios se quejan de estar mal de salud. «El clima de este lugar los curará», contestó un cabo de la guardia.

El desembarco se efectuó con una simple ceremonia. El oficial encargado del grupo presentó una lista de los presos al comandante de la prisión y solicitó un recibo firmado. El comandante contó los prisioneros, inspeccionó las descripciones de los mismos y firmó el recibo solicitado.

Pocos minutos después los deportados marcharon dos en fondo a sus nuevas acomodaciones. Luego se sirvió un almuerzo, siendo obsequiados los prisioneros con grandes jarros de limonada.

Anúnciese en el DIARIO DE LA MARINA

M.E.C.D. 2016

Demostración de las ventajas de la refrigeración

VARIAS FAMILIAS DISFRUTARON AYER DE UNA AGRADABLE HORA EN LA COMPAÑIA CUBANA DE ELECTRICIDAD

Con la animación acostumbrada que ha presidido las anteriores conferencias de economía doméstica, se celebró en la tarde de ayer en el Salón de Exhibición y Ventas de la Compañía Cubana de Electricidad, una interesante demostración sobre las ventajas de la refrigeración eléctrica en el hogar.

Una nutrida y selecta representación de familias de la sociedad habanera escuchó con interés las explicaciones claras y sencillas de las señoritas que integran el Departamento de Servicio Doméstico de la citada empresa, acerca de lo que representa la sabia adquisición de un refrigerador «General Electric».

Los infinitos usos de este aparato fueron demostrados en la práctica al prepararse en los propios refrigeradores y ante la curiosa mirada de la concurrencia, un gran número de deliciosos platos fríos que fueron después saboreados por los asistentes, quienes tuvieron cálidos elogios para la amable anfitriona.

Una vez más se hizo mención en dicha conferencia del conocido lema «El Refrigerador General Electric se paga por sí solo», demostrándose sin género alguno de duda que las economías que con el mismo pueden obtenerse, cubren con creces el importe de la mensualidad, mientras se está liquidando el aparato; economía que, desde luego, es permanente durante el resto de su vida.

Felicitamos sinceramente a la Compañía Cubana de Electricidad tanto por la fina atención con que se atendió a los asistentes como por el éxito en sí en que culminó tan interesante demostración.

BIEN CONFECCIONADOS
VITI
ESTOS CALZONCILLOS

FARMACIA
DROGUERIA
DE
"JOHNSON"
DE TURNO LOS LUNES
Obispo Nº30 TELEFONO-A-2129.

LA MAYOR
35 EDIFICIOS
700 EMPLEADOS
SARRA
DROGUERIA
ABIERTA TODOS LOS DIAS
TODA LA NOCHE LOS MARTES
A-8026 A-3641

Farmacias de Turno

MIERCOLES

HABANA

Benjumeda y San Carlos	U-6958
Jovellar, entre M. y N.	U-6655 U-2220
Padre Varela núm. 86	U-2755
Estrada Palma y Trocadero	M-5052
Villegas núm. 33	M-4030
Gral. Silverio S. Figueras 23	M-5190 A-7818
B. Masó núm. 48	U-6812
Ave. de la Independencia y Ave. Menocal	U-6924
Zenea núm. 91	M-4160
San José y Gervasio	U-6969 U-3030
Ave. de la República y Gral. Aranguren.	M-4486
Habana núm. 187, esq. a Paula	M-4604
Gral. Carrillo núm. 172	U-7077
Rafael Ma. de Labra núm. 51	M-3993
I. Agramonte núm. 36½	M-4598
Rep. del Brasil y Mercaderes	A-6413
M. Gómez núm. 246	M-5086
Castillo y Santa Rosa	M-4655
Tenerife y Carmen	M-5121
Vicente Ruiz de Luzuriaga núm. 24	M-5193
Amistad y San José	A-6663

VEDADO

Calle 12 y 15	F-3339
Calzada núm. 84, entre A. y B.	F-6271
Calle 23 y G.	F-6119
Calle 17, esq. a 21	F-6282
Calle 9, esq. a I.	F-6161

VIBORA

Milagros y Felipe Poey	I-7630
10 de Octubre número 695	I-7678
San Francisco y Buenaventura	I-7207
10 de Octubre y Vista Alegre	I-7284 I-7100

JESUS DEL MONTE Y SANTOS SUAREZ

Rodríguez y Dolores	I-7613
10 de Octubre núm. 383	I-7408
S. Suárez núm. 10	I-7332
Juan Delgado y Serafines y Flores	M-4845
cret	I-7755
Santa Teresa y Flores	

LUYANO

Justicia esq. a Pérez	X-3097
Santa Ana y Guasabacoa	I-7789
J. Alonso e Infanzón	X-3571

CERRO

Sarabia y Borrero	A-3879
Palatino y Atocha	I-7719
Vista Hermosa núm. 14 esq. a La Rosa	I-2223
Calzada del Cerro número 859	I-7486

NOTA.—Este grupo deberá prestar el servicio público, todo el día y la noche de los domingos, fiestas y duelo nacional, siguientes: Enero 24; Febrero 24 Marzo 6; Abril 17; Mayo 29; Julio 10; Agosto 21; Octubre 2 y 12; Noviembre 13; Diciembre 7 y 25.

HABANERAS

LA MODA ACTUAL

MODELOS DE INVIERNO

Cada día las mejores casas de París y New York presentan más modelos en terciopelo.

El modelo que aparece en el grabado luce un elegante traje de ese material que acaba de salir en la colección de una casa neoyorquina.

Véase la combinación de terciopelo con encaje y la saya de doble falda, que tanto se está usando.

LAS TELAS QUE SE USAN

En estos días de septiembre tan monótonos y aburridos, tenemos que pensar en prepararnos para la próxima estación.

No aconsejo que de primera intención se complete nuestro escaparate de ropa. Hoy más que nunca, debe pensarse mucho al comprar un traje o un abrigo para no tenernos que arrepentir luego si vemos otro que nos agrade más. La elección debe hacerse después de calcular mucho los beneficios que puede hacernos tal o cual vestido y ver el color que dentro de la moda nos quedará mejor.

Un traje negro siempre será de gran utilidad, más hoy que tan de moda está ese color. El tono rojo también es muy aceptable y viene bien a todos los tipos, estando también dentro de los que más se usan.

Hay unas telas de cuadros que han tenido gran éxito para trajes de calle, así como las de rayas rectas y diagonales en colores oscuros.

Se ha fabricado este año unas telas de lana tan suaves y finas que parecen crepés. Otras parecidas a las tejidas a mano y las llamadas **broadcloth**, que tienen la suavidad de la **duvetine**.

Rodier, que es uno de los fabricantes más elegantes de París, ha creado una tela suave, tejida con pelo de animal, que resulta de un color más oscuro en el fondo que en el aspecto exterior, y se ve como cubierta de escarcha.

Las telas escocesas obtienen un gran éxito para trajes de calle combinadas con las de un solo color. Esta clase de tela es recomendable para jovencitas y niñas solamente.

Los tonos carmelita, gris, verde y toda la gama de rojos, son los que prevalecerán este invierno y se encuentran en la gran tienda **La Filosofía**, de Neptuno y San Nicolás.

LA HIGIENE DE LA BOCA

La boca más bella puede convertirse, si no se cuida, en algo de aspecto desagradable.

Los dientes conservan las particulas que deja la comida en sus intersticios y el aliento trasmite a su exterior el olor de esas fermentaciones.

Para evitar ésto, que tan desagradable es, recomiendo cepillarse los dientes al levantarse y al acostarse, con la pasta **Colgate**, que además de limpiar los dientes, contiene desinfectantes que corrigen el mal aliento producido por la corrupción de alimentos.

Después de cada comida debe también lavarse los dientes y si no se puede, trátese de enjuagarse bien, para que no quede residuos de comida en la boca.

Así, velando por la conservación de los dientes, se evitan las caries, que trae consigo graves trastornos para la salud.

¿VES ESA VIEJA ESCUALIDA Y HORRIBLE?

Pues oye, aunque parézcate imposible,
Fué la más bella de las bellas;
El clavel envidió sus labios rojos,
Y ante la luz de sus divinos ojos
Vacilaron el Sol y las estrellas.
Y hoy, ¿quién puede quererla?; quien un beso...
Podrá darle con tímido embeleso?
Yo, me dijo un extraño que me cia,
Yo que por ella en la existencia lucho,
Que soy feliz cuando su voz escucho...
Esa vieja... es la hermosa madre mía.

Julio Flores.

MENU DEL DIA

Almuerzo	Comida
Anones.	Grape fruit.
Tortilla de queso.	Puré de chicharos.
Vaca frita con salsa de tomates.	Empanaditas de maiz tierno.
Arroz blanco. Platanitos fritos.	Pollo Grillé.
Quimbombó con bolas de ñame.	Papas asadas al horno.
Ensalada de habichuelas.	Ensalada de tomates.
Omelette Soufflée.	Puding de pan.

RECETAS

Manzanas a la reina

Se pelan 6 manzanas pequeñas y se les saca el corazón, se echan en agua con media cucharadita de sal y unas gotas de limón. Se hace una almíbar con dos tazas de azúcar y dos de agua y una rajita de canela. Se escurren las manzanas y se echan en el almíbar, cuando éste haya tomado punto espeso se le echa una cucharada de vino seco y al poco rato se sacan las manzanas poniéndolas a enfriar. Luego se rellenan con queso de crema poniéndolas en la nevera hasta la hora de servirse.

M. R. de FONTANILLS

Tiene un cuerpo tan seductor

Pero su cutis ¡Qué lástima!

¿Cómo puede ella descuidar así su cutis? ¡Unos cuantos consejos le hubieran valido un tesoro!

Aprenda usted, en un minuto, cómo cuidar su cutis, según los especialistas en belleza más eminentes del mundo. He aquí su consejo:

En la mañana y por la noche antes de acostarse, frótese bien la cara y el cuello con la balsámica espuma del Jabón Palmolive, haciendo que penetre bien en los poros. Enjuáguese—séquese con suavidad. Conserva así la frescura y la belleza de un cutis juvenil.

Tamaño Natural del tubo de cristal con la cantidad exacta de aceite de oliva que entra en cada pastilla grande del Palmolive. A este abundante aceite de oliva, mezclado con los aceites de palma, se debe el efecto embellecedor del Jabón Palmolive.

PO4-32S

JABÓN PALMOLIVE

LABORES DEL SANATORIO DE AS. DE DEPENDIENTES

Fueron consultados 213 enfermos en la Casa de Salud ingresaron 17 y fueron dados de alta 36. Hay hospitalizados 549 asociados, que con 129 de Munuera, una pensionista y cuatro asociadas hacen un total de 728.

Fueron consultadas en sus domicilios las asociadas Encarnación Valnado, y Dolores González.

En el Departamento de Rayos X, se hicieron 56 aplicaciones de diatermia, 19, de alta frecuencia, 14 corrientes farádico galvánicas, cuatro electro coagulación y 78 aplicaciones de ultravioleta, haciendo un total de 171 tratamientos.

Cuarenta y dos informes radiográficos se registraron en el Departamento de Rayos X, y en el Laboratorio se hicieron 78 análisis.

El notable cirujano Dr. Stincer, practicó cuatro importantes operaciones estirpando el apéndice a los asociados Moisés Bergenab y Arturo Río Biesma; Juan Bautista e Inés Lahidalga; operó también de una fístola mágren ano al asociado Florentino Cicerón; operó de trayecto fistuloso pot absceso de la pierna izquierda a la asociada María Manuela Hernández; dos ostiomielitis de la pierna derecha al socio Sr. Francisco Barrio; de un quiste sebáceo de la muñeca al socio Antonio Robaina.

El doctor Chomat operó de apendicitis al asociado señor Rufino Ortega, y el Dr. Gutiérrez Valladón oculista, hizo la extracción de cuerpo extraño en el ojo derecho a un asociado.

Como se ve la labor del cuerpo facultativo de La Purísima Concepción es intensa.

LOS DE LA COMARCA DE POL EN LOS J. DE LA TROPICAL

Celebrarán una hermosa y fraternal fiesta el domingo próximo en los jardines de La Tropical tomando acuerdos muy atinados para el mejor éxito del gran festejo. Ya aprobó la Comisión de Fiestas el contrato con las brillantes orquestas, así como los elegantes programas con que deberán amenizarla. La misma comisión toma nota de los muchos pedidos que se le hacen para celebrar meriendas en familia, asignándoles sitios muy apropiados.

También hacen saber que los romeros y romeras que concurran serán obsequiados con largueza ya que dos mil litros de cerveza de la misma fábrica.

Col tal motivo reina gran entusiasmo entre todos los asturianos de la preciosa comarca de Pol.

LOS SOCIOS EN «LAS DAMAS» DE LA PURISIMA CONCEPCION

Viene siendo objeto de los últimos detalles la instalación de los servicios para Hombres, cuya Sección acaba de fundar con general beneplácito la Asociación de Damas «La Purísima Concepción», con cuya determinación ha venido a satisfacer los deseos y demandas de muchos peticionarios y el mantenido anhelo de numerosas y antiguas asociadas que demandaban para sus familiares masculinos los servicios sanitarios de la Asociación, en igual forma de amplitud y eficiencia que han distinguido los de las damas.

La Planta Alta del Edificio de Carlos III e Infanta ha sido dedicada, exclusivamente, al Servicio de Hombres, sin contacto alguno con las restantes dependencias de la Asociación. En dicha planta ha sido instalados los Departamentos de Aplicaciones Eléctricas, tales como Rayos X. Ultra-violeta, Luz Alpina, Diatermia, efluvios y demás tratamientos. Los Consultorios Médicos gabinete de curaciones e Inyecciones, el Departamento de Urología, gabinete dental, Botica y Laboratorio, incluyendo todas las investigaciones propias de tal departamento, como Metabolismo etc.

Todas estas dependencias responden a las exigencias de la medicina moderna y funcionarán bajo la vigilancia facultativa más extricta, reuniendo a la escrupulosidad científica de un personal competente y responsable, la notable instalación de todos los elementos, aparatos y material que garantizarán las escrupulosidad en la aplicación de los tratamientos.

La inauguración de estos servicios se verificará dentro de muy breves días y la Directiva se propone que revista la brillantez e importancia que tal paso de avance señala para la reputada Asociación.

ULTIMAS NOTICIAS DEL ESTADO MAYOR MILITAR

Ante un Tribunal formado por el capitán José L. Espino y Rodríguez, M. M., el primer teniente Angel Cremata y Tabares y el segundo teniente Tomás Muñoz y Marrero, sufrieron examen de capacidad los soldados destacados en servicio en el Departamento de Dirección y aprobados, por haber alcanzado no menos de 60 puntos de calificación, los siguientes alistados: Sergio Campos y Pérez, Carlos Carcassés y Caraballo, Evasio Cordero y Fernández, Apolonio S. García y Núñez, Enrique Rojano y Romero, Carlos L. Ramírez y González, Abelardo Zapato y Gonzalo, Juan Villalón, Vicente Torres y Díaz, Angel Perellada y Araujo, Alfredo T. Alonso y Valdés, Erasmo Ambrioso y Cuza, Victoriano C. Cruz, Carlos M. Parra y Sarmiento, Rogelio Pérez y Mantilla, Miguel Leal y Santana, José Martínez y Arzola, Andrés González y Rodríguez y Manuel Marrero.

Habana, septiembre 27 de 1932.

SUSCRIBASE AL Diario de la Marina

MODIFICADA LA CONSTITUCION PERUANA CONTRA EL COMUNISMO

LIMA, Perú, septiembre 27.—US.—Se tiene entendido que el gobierno ha dado un golpe terrible a la propaganda comunistas con un proyecto de ley enviado al Congreso, que fué aprobado después de toda una noche de sesión.

En virtud del proyecto aprobado se enmienda la constitución peruana en el sentido de no conceder existencia legal a los partidos políticos que tengan relaciones con cualquiera internacional.

Tres días estuvieron discutiendo los congresistas dicha enmienda y después de una noche de sesión se aprobó esta mañana.

Créese que la enmienda va contra el partido del Apra, o sea la Alianza popular revolucionaria americana y el partido comunista.

Sociedades Españolas

LA GESTION DE LAS DAMAS DEL CENTRO ASTUR

Se reunirán esta semana para designar el Comité que toma posesión, iniciando su labor

La Junta Directiva acordó, encomendar a los señores Presidentes de Secciones del Centro Asturiano, la constitución del Comité de Damas a que se refiere el artículo 16 del Reglamento de la Comisión de Asistencia a la Mujer, en el Centro Asturiano, el que tiene a su cargo la alta inspección de los servicios en la Casa de Salud «Covadonga», y cuanto con la propaganda para la mayor inscripción de asociadas se relaciona.

En esta semana se han de reunir los señores Presidentes de Secciones para dejar constituído el Comité que, inmediatamente ha de tomar posesión para atender a las funciones que le corresponden.

Y después de tomar posesión el Comité, se procederá a la inauguración de los modernos edificios que se destinan al servicio de la mujer en la Casa de Salud «Covadonga».

Ya están terminándose los trabajos de ornamentación del pabellón «Antonio Suárez», que será dedicado a medicina general.

Este magnífico edificio, construído expresamente para la asistencia de enfermos, es al igual que todos los edificios destinados a medicina y cirugía en dicho establecimiento nosocomial, de una sola planta, bien ventilado, orientado de manera insuperable, rodeado de jardines y con calles bien especiosas, teniendo un hall central y unos amplios portales.

LAS CONSULTAS DIARIAS

A ciento cincuenta ascendían las socias que han sido consultadas por los diversos especialistas de la Casa de Salud «Covadonga», desde que se ha puesto al cobro los recibos de la cuota social, enfermas que han sido objeto de diagnósticos precisos y las cuales se muestran satisfechas de la atención y esmero con que son atendidas por el cuerpo médico de la Casa de Salud citada.

Numerosas son las cartas y testimonios de gratitud que se han recibido de asociadas que habiendo tenido necesidad de concurrir a las consultas de algunos de los especialistas de la casa, han obtenido un resultado fructífero en su rápido restablecimiento.

Todos estos servicios han sido prestados con la sola presentación del primer recibo de la cuota social, ya que por acuerdo de la Junta Directiva, las socias que se inscriban en los meses de septiembre y octubre, tienen derecho a ser asistidas en sus dolencias, previas aclaraciones que se hacen en las oficinas de la Secretaría general al efectuarse la inscripción de la asociada.

ACTO CULTURAL EN LAS DAMAS DE COVADONGA

Desarrollando su tema elocuente obtuyo un admirable triunfo el Dr. Luis Huguet, de la Clínica

Como anunciamos se celebró en un acto brillante y muy cultural en el Salón de Actos de esta Institución para la mujer, la conferencia. Presidía el acto el Director de la Clínica doctor Elpidio Stincer, con todos los del Cuerpo Facultativo y los señores de la Junta Directiva. Asistió una selecta y numerosa concurrencia. Y después de muy breves palabras significando la importancia del acto, habló el Dr. Luís Huguet.

Comienza el conferenciante su discurso en forma reposada y clara, con dicción elegante y amena, disertando sobre el tema anunciado «Protección a la madre y el hijo». Asunto que acomete después de un brillante exordio en el que dejó expuesta la conveniencia de estas conferencias en todas las agrupaciones científicas. Habló de la evolución de la Obstetricia a través de los años y de las experimentaciones que hacen cada vez más positiva su sagrada función humanitaria y social.

Cumplida esta primera parte de su luminoso estudio, pasó el ilustrado orador a ocuparse de la higiene, o profiláctica, de las señoras en cinta; tema escabroso que supo igualmente desarrollar con admirable erudición, haciendo gala de sus profundos conocimientos de la ciencia que tan por completo domina. Señaló con exquisita delicadeza los peligros que acechan a la humanidad con el olvido de estas reglas higiénicas en los nacimientos; determinando las fatales consecuencias que ello implica para la madre y el hijo.

Coronó su brillante peroración el doctor Huguet, presentando un proyecto de pabellón para pre-maternidad y cirugía obstétrica, explicando su distribución y marcando los distintos servicios que deben poseer éstos establecimientos científicos para merecer el nombre de tales.

Al terminar el conferenciante su magistral discurso, fué entusiásticamente aplaudido y calurosamente felicitado por toda la concurrencia, profundamente impresionada del acto grandioso que acababa de presenciar.

Un detalle más que resaltar. El eminente radiólogo Dr. Arias Avellán, contribuyó a dar mayor realce al acto, ilustrando la disertación con interesantes placas radiográficas tomadas de señoras en cinta y que fueron proyectándose en el decurso de la conferencia. Placas éstas sobre las cuales informó a sus oyentes el doctor Avellán con gran erudición y dotes oratorias, siendo felicitadísimo por su oportuna y brillante contribución científica.

Por último, el Dr. Francisco Loredo, con atinadas palabras quiso congratular a la Sociedad y especialmente a su cuerpo facultativo, por la labor que vienen realizando, algo nuevo y trascendente que, de seguro ha de abrir nuevos y útiles derroteros al progreso de la ciencia médica.

El "Diario Hablado"
Se trasmite todos los días

"¡Magnífico!" —dice

"ME sentía muy nerviosa y no podía resistir ningún trabajo. Mi madre había tomado el Compuesto Vegetal de Lydia E. Pinkham y dijo que también me podría aliviar a mí."

"Lo probé y es magnífico; me calmó los nervios y me restableció. Peso lo que debiera pesar."

"Ahora puedo dedicarme a mis quehaceres y me siento bien, gracias al Compuesto Vegetal." Sra. Elmer Shultz, R No. 1, Krakow, Wisconsin, E. U. A.

COMPUESTO VEGETAL DE Lydia E. Pinkham

EL DOCTOR STORINO TOMA POSESION DE LA BENEFICA

En las primeras horas de la mañana de ayer, ha tomado posesión de la Dirección de La Benéfica, importante Sanatorio del Centro Gallego, el doctor Armando Storino.

Asistieron a tan importante acto, el Presidente de la Comisión Ejecutica, Sr. Fermín Méndez Neyra, el Presidente de la Sección de Sanidad señor Jesús Cendán, con varios miembros de la misma Sección y el doctor Graña, que venia desempeñando interinamente la dirección del mismo Sanatorio.

Aunque se hizo en la intimidad, pronunciaron discursos tan elocuentes como fraternales los doctores Graña y el señor Méndez Neyra, saludando al doctor Storino, quien contestó dando las gracias.

La simpática ceremonia terminó con la toma de posesión del especialista en piel y sífilis, doctor Alvarez Guanaga.

HOY HOMENAJE AL PRESIDENTE DE A. CANARIA

Será un acto brillante, pues lo respaldan los canarios y representaciones españolas

Hoy, miércoles dia 28 a las nueve de la noche, tendrá efecto en el local social de la Asociación Canaria, el banquete que se viene organizando por la Sección de Propaganda, Inmigración y Protección al Trabajo en honor del Dr. Miguel Angel Díaz y Gutiérrez, Presidente General de la Institución, con motivo de celebrarse su onomástico el día 29 del actual.

Además de la relación de las adhesiones que publicamos a continuación damos las últimas recibidas: señores Francisco Manzón; Juan López Dominguez; Alfredo Diaz Aguiar, Eusebio Palacio; Manuel Cruz; Basilio Guerra; José Padrón Pérez; Juan Moreno Díaz; Esteban Padrón Guadarrama; Juan C. Almeida; Juan Fariñas Amaral; Germán Padilla Jeréz; Sebastián Padilla Jeréz; Pablo Alvarez de Cañas; José de Cañas; José Delgado Martín; Domingo Febles González, Trino Hernández Montes de Oca; Vicente Sosa Taño: Francisco Antunes Alonso; Pedro Cárdenas Pérez; Luís Salazar Hernández; Melquiades Santana; Padre José Viera; Gabino Rocha; Miguel Díaz Serafín; Adán Bethencourt; Sixto Abreu Trujillo; Manuel Martín Pérez; Santiago Martín Pérez; Emilio Vázquez; Pablo González Alvarez; Alberto Rodríguez Sust; José Delgado Villarreal; Andrés Hernández Rodríguez; Antonio de Cárdenas Viera; Domingo Ren; Rafael Bejarano; José C. Vior; Angel Bencomo; Vicente L. Brito; Rosendo Hernández; Arsenio Sega; Suárez Gutiérrez y Compañía; Llamas y Ruiz; González, Calero y Ca.

Por ser muy larga la lista de las adhesiones mañana continuaremos la relación de las que se han recibido hasta ayer.

GRAN FUNCION TEATRAL EN LA ARTISTICA GALLEGA

Para el próximo domingo dia 2 de Octubre, está señalada la magnífica función teatral que se anuncia en honor de la simpática tiple señorita Juanita Bernardo y Lastra, para cuyo acto existe un gran entusiasmo por asistir.

Los detalles de organización están siendo atendidos con gran cuidado por parte de los entusiastas organizadores, todo nos hace suponer que este festival teatral ha de culminar en ruidosos éxitos.

El programa no puede ser más atrayente, figura en el mismo, la preciosa zarzuela en dos actos, divididos en tres cuadros, en prosa y en verso, original de Enrique Reyoo, Antonio Paso (hijo) y Silva Aramburo, música de los maestros Soutullo y Vert, titulada «La Leyenda del Beso»; esta obra y la conocida calidad de los protagonistas que figuran en el programa, es una razón para que pensemos que esta función será la fiesta de gala de esa noche.

La obra será presentada con todos sus lujos y detalles y una magnífica orquesta compuesta de quince profesores, bajo la experta dirección del maestro Jaime Prats.

El gran tenor Constantino, ha ofrecido su concurso para este acto, un aliciente más para este espectáculo y que la concurrencia habrá de agradecer este desprendimiento del joven divo de la expresión de oro.

El próximo domingo, dia 2 de Octubre, en los salones de la Agrupación Artística Gallega, (Zulueta esquina a Gloria) se efectuará la magnífica función en homenaje a la señorita Juanita Bernardo.

EEL GRAN BAILE DE «OTOÑO» EN «ARTISTICA GALLEGA»

El próximo día 15 del entrante mes de octubre celebrará un grandioso baile en sus salones, esta entusiasta sociedad.

La Sección de Orden, que tan acertadamente dirige el señor Indalecio Fernández, cooperando a sus éxitos el culto joven Manuel Menéndez, como Secretario, es la encargada de patrocinar este acontecimiento social, en la «Artística Gallega», a pesar de los recientes éxitos del famoso baile de «Los Pasos Perdidos».

La Sección que se hizo cargo del próximo baile de «Otoño», está al tanto de todos los detalles que sean necesarios.

Para amenizar esta fiesta bailable, fueron contratados el sexteto Terry y la orquesta de los Hermanos Martínez, con sus doce profesores, cantantes de español e inglés.

El Comité de Damas, tomará parte muy activa en dicha fiesta.

DE LA MEMORIA DE CONSEJO DE LAS REGUERAS

Su ruta de triunfo tuvo por consejo muy nobles y bellas palabras del Conde del Rivero

Recibimos la Memoria que contiene la inmensa labor llevada a cabo por la Junta Directiva de la Sociedad Benéfica de Naturales del Concejo de Las Regueras y quedamos profunda y sinceramente sorprendidos de la obra realizada en cuanto a la caridad, en cuanto a la cultura y en cuanto al prestigio que significa para los reguerianos y para las Regueras labor de tal magnitud, desplegada en el silencio y en la soledad por estos astures, capaces del esfuerzo y del sacrificio siempre que le sean menester a la tierra querida y a los hermanos caídos en la desventura, que fueron muchos y que a todos ayudó en el consuelo y en el retorno a la Madre Patria.

Es un documento palpitante de emoción que arranca a los buenos corazones que lo lean el aplauso y la admiración a los reguerianos. En sus albas fojas figura y fulgura un Consejo que hubo de dedicarles en unas magníficas **Actualidades** aquel nuestro ilustre abuelo, don Nicolás Rivero, consejo que siguieron al pie de la letra y con la fe de una oración los que tal obra hacen para su honorh y honor de todos. Decian así: « «Bien por la Sociedad Benéfica de Naturales del Concejo de Las Regueras.

Empieza por no llamarse Club sino Sociedad, que es más español. Y luego no es de pura diversión, sino benéfica, que es más cristiano.

Es verdad que hay ya la Sociedad de «Beneficencia Asturiana», pero si todos los Clubs, digo, si todas las Sociedades, como la de Las Regueras atendiesen más o menos a sus convecinos necesitados de auxilio, cuanto no aliviarían a la «Beneficencia», que a veces no puede atender como quisiera a todos los que a ella acuden.

Buena es la expansión de ánimo en La Tropical, La Bien Aparecida o La Mambisa, pero convengamos en que si fuese acompañada de actos tan hermosos como el que en estas líneas celebramos, sería mucho mejor».

Palabras a las que los reguerianos agregan en la Memoria este brillante colofón: «Al querer honrar la memoria de Don Nicolás con la inserción de las «Actualidades» que anteceden honramos a nuestra Sociedad, para la que el maestro escribiera párrafos tan brillantes.

Sean estas líneas testimonio de imperecedero recuerdo».

NOCHE DE GALA EL VIERNES EN DEPENDIENTES

Horas encantadoras en que tomarán posesión de cargos las del nuevo Comité Damas

Noche de gala.

Lo será la del viernes próximo en los salones magníficos de la Asociación de Dependientes del Comercio en su Palacio de Prado.

Tras el resonante acto de la bendición e inauguración del Pabellón «Romagosa», en la Quinta de Dependientes, verdadero y estupendo triunfo social, la Junta Directiva va a dar posesión en la noche del viernes a las distinguidas señoras y señoritas de sus cargos en el Comité de Damas que fueron electas en el acto preliminar del viernes último.

Los vocales señores Ricardo Villalonga y Enrique García, están confeccionando el programa y organizando la toma de posesión.

Seguidamente y en los propios salones tendrá efecto la solemne clausura de la notabilísima Exposición que es sumamente visitada tanto de día como de noche—de la Escuela de Pintura al Aire libre—exponente de avance pedagógico-cultural del que se ufana la Asociación al tenerlo en sus salones—cuya escuela de Pintura al aire libre funciona en los espléndidos jardines de «La Cotorra», bajo la dirección de la artista profesora señora Matilde Singla, también profesora de las Academias de Dependientes.

El elocuente orador señor Oswaldo Valdés de la Paz, estimado secretario de la Junta de Educación y director de la Hora Radio Escolar pronunciará el discurso de clausura.

Y el creador de los jardines de La Cotorra, el popular amigo de los niños y querido amigo de todos, Claudio Conde, caloriza la fiesta y así como presta su apoyo material a la Escuela de Pintura al aire libre, cooperará al éxito de esta noche de gala.

El Comité de Damas estará en pleno. El programa será brillante. Lo publicaremos.

Se les otorgará el título de Socias de Mérito a las que hayan inscripto más de 100 asociadas y estime la Junta Directiva acreedoras a esta distinción.

CULTURA FISICA DE DAMAS EN LA AS. DE DEPENDIENTES

Bajo la competente direccción de la señorita Anne Swan, la Sección de Instrucción y Bellas Artes ofrecerá un cursillo de cultura física para las señoras y señoritas asociadas que deseen utilizar este nuevo servicio con que la nombrada Sección aumente los beneficios de la ensebanza.

Las inscripciones las efectuará la señorita Swan, los lunes y jueves de 5 a 6 de la tarde, horas en que también se dará la clase de referencia, comenzando el cursillo el lunes próximo, día 3 de octubre, noticia que trasladamos a las personas asociadas a quienes pueda interesar.

M.E.C.D. 2016

El Problema del Escote

He aquí una manera fácil y sencilla de mantener los brazos, los hombros y el pecho blancos y tersos: basta una ligera aplicación de Crema de miel y almendras Hinds, y empolvarse encima. El cutis adquiere una lechosa transparencia inimitable y seductora, con la ventaja de que los polvos se conservarán adheridos toda la noche sin peligro de manchar el traje de la pareja . . . Es la crema de moda.

CREMA HINDS

Danderina

el tónico de moda para tener el cabello limpio, brillante y sedeño.

FIESTAS SOLEMNES A LA VIRGEN DE LA MERCED, EN EL POBLADO DE BAUTA

Con extraordinaria solemnidad se celebró en el pueblo de Bauta las fiestas anuales en honor de la Virgen de la Merced, una de sus patronas.

Como preparación para la fiesta principal, se celebró un triduo preparatorio que se vió sumamente concurrido.

Todos los días, a las ocho p. m., rosario, ejercicio y cánticos.

El día de la fiesta principal, desde hora temprana, ocupaban el templo centenares de fieles.

A las diez y media a. m. dió comienzo la misa solemne a toda orquesta y voces, en la que ofició el Párroco, P. Fernández Gayol, quien después del Evangelio, dirigió breve y sentida plática alusiva al acto.

El altar presentaba un bello y artístico adorno floral confeccionado con todo gusto.

La parte musical estuvo a cargo del Coro de Hijas de María, quienes interpretaron preciosas piezas, terminando con un Himno a la Virgen de la Merced.

Nuestra felicitación al Párroco, P. Fernández Gayol, por la brillantez de las fiestas anuales en honor de la Virgen de las Mercedes.

El DIARIO Hablado

es símbolo de progreso y de eficiencia, y de suprema comodidad y beneficio para el radiooyente y el anunciante avisado, que entrega al éter la difusión de la bondad de sus productos.

Crónica Habanera

(Viene de la Página SIETE)

MIRAMAR YACHT CLUB

El próximo domingo, día dos, terminará la temporada de verano en la simpática sociedad, habiéndose organizado con tal motivo distintos actos sociales y deportivos que comenzarán desde hora temprana.

A las doce del día se servirá el almuerzo bailable amenizado por una orquesta.

Por la noche habrá diversos números de variedades, que terminarán a las diez, hora en que dará comienzo un gran baile con la orquesta de los hermanos Castro.

Las fiestas nocturnas serán exclusivamente para los asociados, rogando la directiva del club a los mismos, por éste medio, que no le formulen solicitudes de invitaciones, pues no podrán ser concedidas.

EL TE DE LAS DAMAS ISABELINAS

El té que había de celebrarse en el Hotel Plaza, el próximo jueves, a las cuatro y media de la tarde, en honor de la señora Rafaela Mederos de Fernández, presidenta del Sub-Comité de Propaganda de las Damas Isabelinas, ha sido aplazado hasta nuevo aviso.

La señora María López de Pérez, secretaria del Comité de Propaganda, en nombre de las Damas Isabelinas, organizadoras de dicho homenaje, notificará oportunamente la nueva fecha del mismo.

LA SEÑORITA DE RIVERA

La exquisita cantante cubana Lydia de Rivera, atendiendo amablemente a la petición de numerosas personas para que ofreciera un concierto popular, ha accedido a dicha demanda.

El próximo domingo, a las cinco de la tarde, unas cuantas horas antes de abandonar nuestras costas para contraer matrimonio en el extranjero, despidiéndose definitivamente de la escena, ofrecerá su último concierto al público habanero, brindando a los que no pudieron oirla anteriormente por el alto nivel de los precios, la oportunidad de hacerlo ahora.

SANS SOUCI

Para mañana, jueves de moda, anuncia Sans Souci, el simpático restaurant campestre, grandes atractivos.

Como de costumbre, se congregarán en el elegante lugar de expansión numerosas familias del gran mundo habanero.

Se han hecho muchas reservaciones según nos comunica el atento manager Miró.

Nuevos números serán presentados en el «show».

Y Víctor Rodríguez, con la magnífica orquesta Sans Souci, interpretará los más modernos bailables.

Para el sábado próximo, la fiesta inaugural de la temporada de otoño, con grandes alicientes.

Adel FARRES.

ASOCIACION DE CATOLICAS CUBANAS

SANATORIO

LA MILAGROSA

Servicios de

Medicina --- Cirugía y Maternidad

Hospitalización ideal para el criterio más exigente

Unico por la mujer y para la mujer

CALZADA DEL CERRO 586 esq. a STA. TERESA

Telf. I-1654

CERVEZA CRISTAL

CERVECERIA LA TROPICAL

LA CAMARA DE COMERCIO DE ALQUIZAR PROTESTA CONTRA LOS COMERCIANTES ILEGALES

Acordó dicha Entidad dirigirse a la Secretaría de Hacienda y a las entidades económicas haciendo ver los daños que causa el comercio clandestino y también los vendedores ambulantes

ALQUIZAR, septiembre 27.—Con motivo de los nuevos impuestos nacionales y la forma de efectuarse sus liquidaciones, hubo un cambio de impresiones en la Cámara de Comercio de ésta, en el que se comentó las distintas opiniones que sobre el caso hay entre las diferentes corporaciones industriales y comerciales, viéndose claramente la disparidad de criterios en cuanto a los respectivos intereses que representan. Ninguna de las importantes corporaciones económicas de la Habana ha señalado quizá el de mayor importancia para la Hacienda pública y para el comercio detallistas, al parecer porque no les afecta directamente y las comisiones de Hacienda encargadas de hacer estudios olvidan los clamores incesantes del comercio al detalle del interior de la República que año tras año viene explicando las causas de los enormes fraudes al erario público y de rechazo al comercio referido con detrimento del tesoro nacional que ve mermada cada vez más su recaudación.

Ese comercio al detalle del interior se ve cada vez más agotado por la desastrosa competencia del comercio clandestino y los vendedores ambulantes que sin contribuir en nada a las cargas nacionales absorben una gran parte del comercio establecido y legalizado.

Para considerar todo ello se reunió la Cámara de Comercio de esta localidad, llegándose a las conclusiones anteriormente expuestas acordándose dirigirse a las distintas corporaciones económicas y a Hacienda para que fijen su vista en el caso que anteriormente se expone, pues públicamente se ve que el comercio clandestino y el vendedor ambulante prospera en estos tiempos de penuria y el comercio legalizado y establecido se ve aniquilado en lucha desigual y tolerada por las autoridades.

La Cámara de Comercio de Alquízar pide que se ponga remedio al mal por quien corresponda pues la Hacienda pública no debe consentirlo ni el comercio nacional detallista puede resistir más tiempo el ejército de vendedores ambulantes que burlan los impuestos nacionales y municipales; el perjuicio se refleja también en otros pueblos del interior de la República.

G. Posada.

QUE la lata diga "Royal" si usted quiere lo mejor:

ROYAL BAKING POWDER

SIGUIO AYER TARDE EL JUICIO POR EL HURTO DEL COLLAR DE PERLAS

El juicio se suspendió para continuarlo el día 7 de octubre, en cuyo acto declararán el Jefe de la Policía Judicial, el Segundo Jefe y otros testigos. Defiende el Dr. Montero Sánchez

La segunda sesión del juico oral del proceso que se sigue a Arturo Valdés Prado por el hurto del collar de perlas valuado en $28.000, propiedad de Mrs. Wendolyn Davis o Catherine David Dows, se celebró en la tarde de ayer ante la Sala Segunda de lo Criminal.

No pudo terminar el juicio, como se esperaba, pues sólo concurrió a declarar el subinspector Fernando Chile, de la Policía Judicial y a informar los peritos señores Ramón Saro y Pablo L. Cortés, así como los joyeros hermanos Naya.

El primero, Chile, expresó que en sus investigaciones pudo comprobar la existencia de la valiosa joya desaparecida, pero que ésta no había sido hurtada en el hotel Sevilla-Biltmore, sino en otro lugar al que había concurrido Mrs. Davis, fuera de esta capital, ignorando si los dos collares ocupados como piezas de convicción formaron parte del collar y si el acusado Valdés Prado tuvo, o no, participación en los hechos que se investigan.

Los señores Saro y Cortés y los hermanos Naya expusieron que las perlas de los collares ocupados, son de clase corriente, no de gran valor, estimando que valen 1.250 pesos, es decir, a razón de diez pesos cada perla, y que partiendo de la base de que el collar desaparecido valga 28 mil pesos, no consideran posible que aquéllas sean de las que componían el collar de Mrs. David.

El Tribunal desestimó la solicitud del defensor de Valdés Prado, el doctor Antonio Montero Sánchez, de que se admitiera como prueba documental la sentencia dictada por el juzgado de primera instancia del Norte, en la que se reconoce al acusado como propietario de los collares ocupados, resolviendo así la Sala en vista de que no se trata de sentencia firme.

El acto se suspendió para continuarlo el próximo día 7 del entrante octubre, en que declararán el jefe de la Judicial señor Alfonso L. Fors el segundo jefe del mismo Cuerpo, señor Pedro Anyaumat y José Molina, únicos testigos que faltan para darse por terminadas las pruebas.

A ello seguirá el informe del fiscal que hasta ahora mantiene conclusiones acusatorias y el del defensor, doctor Antonio Montero Sánchez el que sostendrá la inocencia de su patrocinado y la procedencia de su absolución.

"El Cepillo Rojo"★

es una señal de peligro que dan las encías

NUESTROS antepasados, los hombres de las cavernas, no conocieron el "cepillo rojo"★ ni temieron la amenaza de enfermedades en las encías... porque se alimentaban con viandas crudas que, al dar ejercicio natural a las encías, las conservaban sanas.

Compare usted su dieta con la de aquellos hombres. Estos manjares bien cocidos y suaves que ahora comemos explican lo tiernas, suaves y flojas que se ponen las encías y la facilidad con que sangran, amenazando así a toda la dentadura.

Y, si los alimentos no suministran el estímulo requerido, a nosotros corresponde substituirlo, en la forma en que millares de dentistas recomiendan: con Ipana y masaje.

Todas las mañanas y todas las noches, lávense bien los dientes con Ipana; luego, póngase un poquito de Ipana en el dedo y frótense con él las encías, para entonarlas y vigorizarlas. Ipana contiene un antiséptico, ziratol, que muchos dentistas estiman y usan en su profesión.

Ipana da brillo y nitidez a la dentadura. Comience usted a usarla y dése masaje con ella Así, no le preocupará más el "cepillo rojo."★

UN BUEN DENTIFRICO, COMO UN BUEN DENTISTA, NO ES LUJO, SINO PROTECCIÓN

21-8

El "Cepillo Rojo"★

El "cepillo rojo" significa que las encías sangran fácilmente y lo tiñen de encarnado cuando se lava uno los dientes. La naturaleza se sirve de esa advertencia para señalar el peligro de que sobrevengan, por demasiado tiernas las encías, gingivitis, mal de Vincent y hasta piorrea. El "cepillo rojo" significa que su dentadura necesita Ipana y masaje, ahora mismo, antes de que sea demasiado tarde.

492 atacados de paludismo hay en Guane

Cuenta Sanidad con seis mil pesos para combatir todos los brotes de la Malaria

El Jefe Local de Sanidad de Guane, en telegrama dirigido ayer al Director del ramo, le informa tener conocimiento oficial de la existencia de 492 casos de Paludismo en el Término, ignorando si hay muchos más ocultos en las fincas.

Inmediatamente de recibido el anterior despacho el doctor Rensoli, Director de Sanidad lo mostró al Secretario del ramo.

SE ADQUIRIRAN MATERIALES

Al situar ayer la Secretaría de Hacienda la cantidad de seis mil pesos, con cargo al Capítulo de Materiales, se nos informó en la de Sanidad que con dicho dinero se procedería a la inmediata adquisición de medicinas y otros materiales para combatir los brotes palúdicos.

En Inglaterra el pueblo goza de buena salud

Han aumentado los promedios de vida y las condiciones de la Sanidad son allí inmejorables

LONDRES, septiembre 27. US. Jamás, en la historia de Inglaterra, ha gozado el pueblo de salud tan perfecta como en estos momentos.

Este es el veredicto dado a conocer por Sir George Newman, jefe del departamento de salubridad pública, en su informe anual sobre las condiciones sanitarias existentes en Inglaterra y Gales.

El referido informe, con lujo de detalles, demuestra que el período de vida ha aumentado, en las dos últimas generaciones, un promedio de quince años. De 1871 a 1880 las posibilidades de vida de un individuo al nacer eran de cuarenta y un años para los varones y 44 para las hembras. Hoy en día es 56 para los varones y 60 para las hembras.

Sin embargo, Sir George dice, significativamente, que aunque el promedio de muerte ha sido reducido, las enfermedades siguen haciendo estragos, como siempre.

SUSCRIBASE AL Diario de la Marina

mañana: san miguel

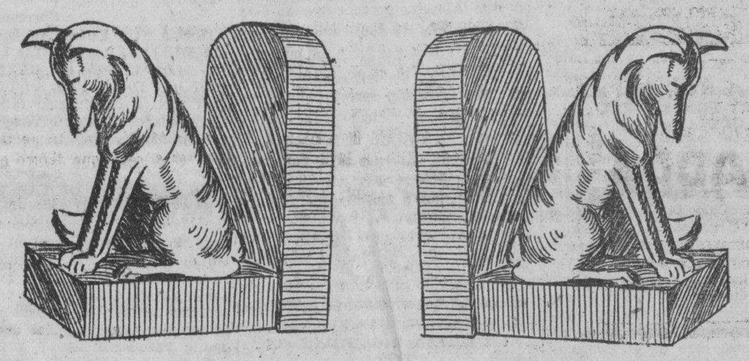

Sujetadores de bronce y marmol, para libros, a: $4

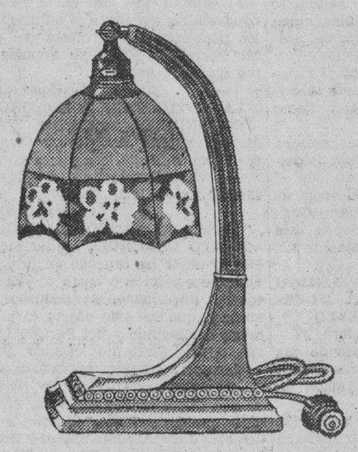

Lámpara de bronce con pantalla de fino cristal pintado a mano $4

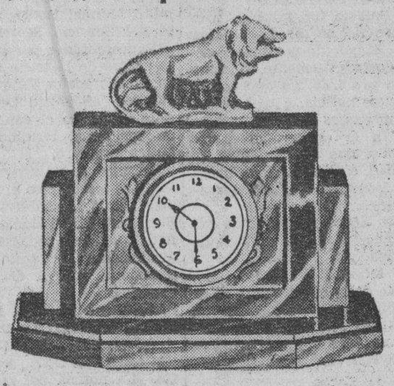

Reloj de mármol $3

Reloj almanaque de bronce y galalith $3

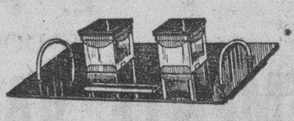

Escribanía de Onix y bronce $4

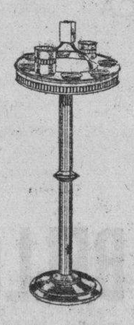

Mesa cenicero de bronce con 6 platos ceniceros, 1 tabaquera, 1 cigarrera y 1 fosforera

$4

SECCION X

obispo 85

M.E.C.D. 2016

EL EJECUTIVO HIZO EL ELOGIO DEL DR. VAZQUEZ BELLO, ASESINADO, AYER

En Washington y en New York causó sensación la noticia del trágico fin del Presidente del Senado cubano. En numerosas localidades del interior se colocaron banderas a media asta

La triste noticia del asesinato del Presidente del Senado, la recibió el Presidente de la República, trasmitida desde el Hospital Militar de Columbia, a donde llegó el chauffeur de Vázquez Bello, conduciendo la máquina perforada por las balas, dentro de ella, el Presidente del Partido Liberal, ya cadáver.

Impresión dolorosa causó al Jefe del Estado la noticia. Estoicamente recibió el golpe, como por la mañana a primera hora recibiera la del presidente de la Compañía Cubana de Electricidad de la Habana, Mr. Catlin, que falleció en New York a primera hora.

EL PRESIDENTE OPINA SOBRE EL SUCESO

Hablando con el doctor Ramiro Guerra, secretario de la Presidencia, el Presidente de la República, que se encuentra recogido en sus habitaciones particulares, le declaraba que había recibido dos noticias dolorosas durante el día: la muerte de Mr. Catlin y el asesinato del doctor Clemente Vázquez Bello.

Recordó que el Presidente del Senado, desde la guerrita de Agosto, era su inseparable. Fué su ayudante en aquella jornada del liberalismo; y no volvió jamás a tomar ninguna decisión en política, que no fuera hablando con él y consultándole antes.

Resumiendo la personalidad robusta del Presidente del Senado, el Presidente de la República declaró:

«Fué el cubano de mentalidad y conducta más sajona de la primera generación republicana. Aparecía algunas veces como si tuviera prisa. Sin embargo, no se precipitaba, le daba a las cosas su tiempo y las estudiaba a fondo. Cuando lo asaltaba una duda venía a consultarme y se dejaba guiar como si no hubiera sido él una mentalidad de primer orden. Me quería mucho. Tenía fé ciega en mí y jamás desconfió de mi palabra».

VISITANTES

Desde la una y media de la tarde empezaron a llegar a Palacio autoridades y elemento oficial y amigos del Presidente, deseosos de conocer noticias del asesinato de Presidente del Senado.

Después del senador señor Wifredo Fernández, que llegó a Palacio acompañado de su hijo y de los hermanos Caíñas, vimos a los secretarios de Estado, de Justicia, doctor Averhoff, de Agricultura y el de Comunicaciones, general Delgado. Todos condenaron el suceso y declararon que son expertos criminales los autores de atentados semejantes.

EL PRESIDENTE RECOGIDO

Aunque el señor Presidente de la República está recogido en sus habitaciones particulares, recibió a algunas personas con las que ha hablado del hecho en distinta forma.

UNA MAQUINA SOSPECHOSA

Hablando en Palacio con el Jefe de la Policía Judicial, el experto Balmaseda dijo que hace noches, él vió rondando por los lugares cercanos a la casa que el doctor Vázquez Bello tiene en el Country Club, una máquina con unos desconocidos y que dió cuenta de su observación al Presidente de Senado, recomendándole que tuviese cuidado, no fueran a sorprenderlo; pero que el doctor Vázquez Bello, aunque agradeció el informe, no hizo caso de él, sonriéndose con su acostumbrada confianza.

LA NOTICIA A LA ESPOSA DE VAZQUEZ BELLO

Visita a Palacio fué también ayer a las cuatro de la tarde, el señor Tirso Mesa, Mayor de la Ciudad, cuñado del doctor Clemente Vázquez Bello, quien nos informó que estaba dando la triste noticia, a dosis y por medio de mensajes cablegráficos, a New York, a la esposa del doctor Vázquez Bello, que se encuentra en aquella ciudad, a donde fué en busca de salud a someterse a una operación quirúrgica.

Nada quiso decir el atribulado familiar, del suceso en que su cuñado perdió la vida.

UN RUMOR FALSO

Con motivo de la muerte del doctor Vázquez Bello, se corrieron por la ciudad distintos rumores y se aseguraba que también el Jefe del Ejército, general Herrera, había sido herido.

Los reporters comenzaron a investigar inmediatamente, obteniendo la noticia que les facilitó el Secretario de la Guerra, general Rojas, de que el Jefe del Estado Mayor del Ejército estaba perfectamente bien en San Diego, tomando las aguas.

Tanto el Jefe de la Secreta, comandante Trujillo, como el de la Judicial, señor Fors, estuvieron también ayer tarde en Palacio.

Los periodistas los abordaron y declararon que había gran similitud entre la forma de asesinato del doctor Clemente Vázquez Bello y la del teniente Calvo.

MAS VISITANTES

Durante toda la tarde ha sido extraordinario el movimiento de visitas al Presidente de la República. Hubo momentos en que las máquinas no tenían lugar donde colocarse por la calle de Monserrate y Avenida de las Misiones.

Otros visitantes a Palacio fueron:

El Gobernador de la Habana señor Ruiz; Capitán Vila y David Aizcorbe, Miembros del Consejo Deliberativo del Distrito Central; Wifredo Fernández que volvió a Palacio acompañado de su hermano Ramón, Gobernador de Pinar del Río, y de los hermanos Caíñas; Martín Mora, Alfonso Salaun, Domingo Collazo, el doctor Machado Mena, numerosos Senadores y Representantes, elementos representativos de Camagüey y políticos habaneros.

EL PRESIDENTE DEL SENADO

Otra visita a Palacio fué en horas de la tarde, el Presidente interino del Senado Comandante Alberto Barreras, quien conferenció con el Presidente. Muerto el doctor Vázquez Bello, ocupa inmediatamente el cargo el vicepresidente señor Barreras quien al retirarse declaró a los periodistas, después de condenar el crimen que acababa de cometerse, que se dirigía al Capitolio con el propósito de ordenar todo lo concerniente al entierro del Presidente del Senado y Presidente del Partido Liberal.

También el Senador Lcdo. Barraqué, se trasladó de Palacio al Capitolio.

EL DR. GUAS INCLAN

Otro visitante en la tarde de ayer a Palacio, lo fué el doctor Guas Inclán, Presidente de la Cámara. Nada quiso decir al periodista, pues acababa de enterarse de la triste noticia. Subió a visitar al Presidente, al que encontró muy afectado, según nos declaró cuando se retiraba.

EL GENERAL HERRERA

A las seis en punto de la tarde llegó a Palacio subiendo inmediatamente al tercer piso donde conferenció con el Presidente de la República, el Jefe del Ejército General Herrera. Llegó acompañado de su hijo Alberto, procedentes de San Diego donde estaba tomando las aguas.

Al conocer la noticia de la muerte del Presidente del Senado, el General Herrera salió precipitadamente de su retiro.

La entrevista con el General Machado duró cerca de una hora.

Cuando se retiraba de Palacio el Jefe del Ejército fué abordado por los periodistas, a los que no hizo declaración alguna.

También vimos al Brigadier Lores, al Coronel Heriberto Hernández Jefe de la Aviación, al Alcalde de la Habana, que salió de Palacio acompañado del Comandante Gali Menéndez, al Senador Grau y otros.

EL CAPITAN RODRIGUEZ BATISTA

Inesperadamente llegó a la Habana ayer tarde a última hora, el Capitán Manuel Rodríguez Batista, Jefe del Servicio Secreto y candidato a Representante por las Villas, quien se enteró de la triste noticia del asesinato del doctor Vázquez Bello encontrándose en Santo Domingo. La noticia se la dió el candidato a Alcalde por aquel término doctor Pedro Martínez Leyro.

Después de saludar a sus amigos, subió al tercer piso el capitán Rodríguez Batista, conferenciando con el Presidente. De Palacio salió acompañado del Senador Baldomero Grau dirigiéndose al Capitolio donde está tendido el cadáver del Presidente del Senado.

CAUSO SENSACION EN WASHINGTON LA NOTICIA DE LA MUERTE DE VAZQUEZ BELLO

WASHINGTON, septiembre 27.—US.—La noticia del asesinato de cuatro preeminentes funcionarios cubanos ha causado honda sensación en esta capital.

En el Departamento de Estado se anunció que suponen que Mr. Erward L. Reed, Encargado de Negocios de los Estados Unidos en la Habana haya presentado sus condolencias al gobierno cubano.

El doctor Vázquez Bello era bien conocido de los funcionarios de la Secretaría de Estado.

El doctor L. S. Rowe, Director General de la Unión Panamericana, envió un cable al Secretario de Estado doctor Ferrara, expresándole sus sinceras condolencias y pesar por el asesinato del senador Vázquez Bello.

La Embajada de Cuba en Washington no tiene informes oficiales de los asesinatos.

CAUSO SENSACION EN NEEVA YORK LA NOTICIA DEL ASESINATO DE VAZQUEZ BELLO

NUEVA YORK, septiembre 27.—(Especial para el DIARIO DE LA MARINA)—Los diarios neoyorkinos publican hoy en páginas prominentes los despachos recibidos de la Habana sobre los actos de terrorismo.

El corresponsal del DIARIO DE LA MARINA trató de ponerse al habla con el cónsul Vázquez Bello, pero éste, afligido por la enorme pérdida, se ha encerrado en sus habitaciones del Hotel Martinique, negándose a conceder entrevistas a nadie.

El Vicecónsul Quinzada comunicó a este corresponsal que el Cónsul había sido notificado directamente por cable, de la muerte de su hermano.

LA NOTICIA DE LA MUERTE DEL DR. VAZQUEZ BELLO EN PROVINCIAS

RANCHO VELOZ, septiembre 27. (Por telégrafo).

Ha causado general consternación la noticia del asesinato del doctor Clemente Vázquez Bello. Nos unimos al duelo nacional y enviamos sincero pésame a los familiares del ilustre desaparecido.

Corresponsal.

EN PALOS

PALOS, septiembre 27. (Por telégrafo).

Gran pesar ha causado la noticia de la muerte del doctor Vázquez Bello. El círculo Liberal ha cubierto de crespones sus puertas.

Corresponsal.

EN SANTA CLARA

Ha causado honda consternación en Villaclara, su ciudad natal, la muerte del ilustre presidente del Senado y del Partido de Gobierno doctor Clemente Vázquez Bello, izándose la bandera a media asta en todos los edificios públicos en señal de duelo por la desaparición de su preclaro hijo en donde todos eran a admirarle y quererle.

En cuanto conocieron la noticia, partieron hacia la Habana su hermano Juan Antonio, Gobernador de la Provincia y los Representantes Barrero, San Pedro y otras distinguidas personalidades, así como sus familiares.

La sociedad Liceo ha cerrado sus puertas en señal de duelo, suspendiéndose los espectáculos públicos.

Los Villaclareños esperan que el cadáver del ilustre conterráneo sea inhumado aquí.

El Corresponsal envía el más sentido pésame a los familiares del extinto.

Corresponsal.

CIERRA SUS PUERTAS EN SEÑAL DE DUELO EL CIRCULO LIBERAL DE UNION DE REYES

UNION DE REYES, septiembre 27. Con motivo del trágico fallecimiento del doctor Clemente Vázquez Bello el Círculo Liberal ha cerrado sus puertas en señal de duelo.

Corresponsal.

EN SANTIAGO DE LAS VEGAS

SANTIAGO DE LAS VEGAS, septiembre 27.—Reunido anoche el Comité Ejecutivo Liberal con asistencia del capitán Vila, Luciano López, Antonio Ramírez, Narciso Tejuca Alcalde, Arturo Cobo y otros elementos acordóse enviar telegramas de condolencia a familiares del doctor Clemente Vázquez Bello.

El Senado asimismo acordó enviar ofrendas florales y asistir al sepelio en cuantos carruajes fuera posible obtener.

El capitán Vila usó de la palabra, condenando asesinato y adhiriéndose los presentes a la protesta del pueblo liberal. El Ejecutivo Popular tomó iguales acuerdos.

Corresponsal.

LA NOTICIA EN BOLONDRON

BOLONDRON, septiembre 27.—La alevosa muerte del doctor Clemente Vázquez Bello ha causado profunda consternación en el seno del liberalismo de esta localidad.

Corresponsal.

PESAR EN SANTO DOMINGO

SANTO DOMINGO, septiembre 27. Hondo pesar ha causado en este término especialmente entre los elementos del liberalismo, el asesinato alevoso de que ha sido objeto el presidente del Senado y del Partido Liberal, doctor Clemente Vázquez Bello.

Elementos sensatos condenan acremente vandálico hecho. En nombre de los liberales dominicanos, enviamos nuestro sentido pésame a los doctores Juan Antonio, Diego y demás hermanos y familia Vázquez Bello.

Corresponsal.

SERA INHUMADO EN STA. CLARA EL CADAVER DEL DOCTOR VAZQUEZ BELLO

Hoy, a las dos de la tarde, será trasladado en tren especial, cumpliendo el deseo de su viuda, la cual ha salido de New York, rápidamente. El Senado se reunió en sesión secreta ayer tarde

Pasadas las tres de la tarde, llegó al Senado el cadáver del doctor Vázquez Bello, que fué entrado por la escalinata de honor que da al Paseo del Prado y tendido inmediatamente en el centro del Salón de los Pasos Perdidos, quedando allí instalada la capilla ardiente.

Presidiendo el grupo que acompañó el cadáver desde Columbia, venía el señor Alberto Barreras, Presidente del Senado P. S. R.

LAS PRIMERAS GUARDIAS

Ya era grande el número de personas que allí se encontraban en espera, pudiendo anotar entre ellas a las siguientes, que prestaron las primeras guardias:

Doctor Octavio Zubizarreta, Secretario de Gobernación; doctor Viriato Gutiérrez; Coronel Carlos Machado; Tirso Mesa; Leopoldo Sueiro; Lorenzo Fernández Hermo; Benito Remedios; el Gobernador señor Ruiz; Francisco Camps; Camacho Padró; Elio Alvarez; General Molinet; teniente Miguel Angel Avalo, Ayudante del Secretario de Gobernación; doctor Mario Ruiz Mesa; doctor Ponce de León; general Delgado, Secretario de Comunicaciones; Gustavo Parodi; Víctor de Armas; Pastor del Río; Manuel Villalón; el Subsecretario de Agricultura, señor Busto; el Director de Comercio, doctor Bosque; doctor Matías Duque; Juan Clemente Zamora; Liberato López; Enrique Elizaga; doctor Octavio Averhoff; doctor Barahona; Justo Lamar Roura; Ibrahim Urquiaga; Emilio Núñez Portuondo.

LO QUE DIJO EL DR. EMILIO NUÑEZ

El doctor Emilio Núñez Portuondo, gran amigo del ilustre desaparecido y a quien confiaba la solución de muchos asuntos políticos, nos dijo que durante largo rato por la mañana había acompañado al doctor Vázquez Bello en el Habana Yacht Club y que a punto estuvo de ir con él a almorzar, en cuyo recorrido fué cuando lo mataron, pues lo instó repetidas veces a que fuera con él a almorzar a su casa del Country Club.

No lo acompañó, aunque ese hubiera sido su deseo, porque tenía que venir a la Habana a firmar una escritura, pero volvió al Country Club con ánimo de venir con él para la Habana, enterándose en el camino de la dramática ocurrencia.

Su última conversación estuvo relacionada con los asuntos políticos de las Villas, especialmente con el loçal de Rancho Veloz.

CAUSO ANONADAMIENTO

En el personal del Senado la noticia causó verdadero estupor y anonadamiento, enterándose del suceso la mayor parte de los empleados al llegar al Senado a iniciar la jornada de la tarde. Hubo quien estuvo a punto de sufrir un síncope, como el señor Carrión, empleado de toda la confianza del doctor Vázquez Bello, que sustituyó al hermano de éste, actualmente en el Consulado de Nueva York, en el trámite de los asuntos que le estaban confiados a éste.

ORGANIZACION DE LAS GUARDIAS

Algún rato después de la llegada del cadáver y pasada la natural confusión de los primeros momentos, el señor José de Junco, Jefe de Despacho del Senado, que como siempre se multiplicó para disponer todo lo relacionado con el fúnebre homenaje, comisionó al ex Representante, señor Alfert, para que éste organizara las guardias, por grupos de seis personas, para relevarse para cinco minutos.

Una de las primeras guardias, la prestaron los cronistas del Senado, que la tarde anterior habían estado departiendo afectuosamente con el doctor Vázquez Bello, hasta pasadas las 7 y 30 de la noche, a cuya hora se retiró.

COMUNICANDOSE CON LA VIUDA

Desde el despacho privado de la Presidencia del Senado, el señor Alberto Barreras, pidió comunicación con Nueva York, para que el señor Tirso Mesa, cuñado de la señora Regina Truffin Viuda de Vázquez Bello, diese a ésta la noticia de la tragedia y decidiese élla lo pertinente en relación con el sepelio.

En la primera comunicación el señor Tirso Mesa, conocedor del delicado estado de salud de la señora Truffin, no quiso decirle toda la verdad. Le dijo que el doctor Vázquez Bello estaba muy mal herido por consecuencia de un accidente automovilista y que estuviese preparada para lo peor.

Luego comunicó con el Cónsul Vázquez Bello y a éste le dijo lo ocurrido.

Y aun estaba esperando a que pasara algún tiempo para comunicarse con su cuñada, dando tiempo a que conociera la muerte de su amado esposo, cuando llegó una llamada de élla, ya enterada de lo sucedido.

La distinguida dama le informó que salía para la Habana en el tren Havana Special, a las diez de la noche, para tomar en Miami la combinación de la vía aérea y que accedía al ruego de los familiares de su esposo de enterrar a este al lado de su padre, en el panteón que la familia tiene en el Cementerio de Santa Clara.

IBA A OPERARSE

La señora Regina Truffin, en vez de este triste viaje que ha emprendido, se proponía dirigirse ayer mismo a Rochester, a la Clínica de los Hermanos Mayo, para hacerse una operación quirúrgica.

Y según oímos decir, ayer mismo se había recibido en Palacio una carta suya, dirigida al general Machado, donde le pedía a éste que influyera en su esposo para que, abandonando un poco los asuntos políticos, se trasladara él también a los Estados Unidos, a disfrutar de algún descanso.

SE REUNEN LOS SENADORES

En vista de la decisión de la señora Truffin, y de un Mensaje del Presidente de la República participando al Senado la dolorosa muerte del doctor Vázquez Bello y dando el pésame al Congreso, los Senadores que se encontraban en la Alta Cámara, se reunieron en el Salón de Conferencias para tomar acuerdos.

Después de la reunión, se facilitó a la Prensa, la siguiente nota oficiosa:

LOS ACUERDOS DE LA REUNION CELEBRADA AYER TARDE

Poco después de llegar al Salón de los Pasos Perdidos el cadáver del doctor Clemente Vázquez Bello, el senador Barreras, en funciones de presidente, por su carácter de primer vicepresidente del Senado, reunió en el Salón de Conferencias a los senadores que se encontraban presentes, al objeto de tratar, teniendo en cuenta el deseo de los familiares del extinto, del sepelio. Los senadores acordaron, en definitiva, lo que sigue:

Trasladar el cadáver en el día de hoy, a las dos de la tarde, del Capitolio de la República a la Estación Terminal, donde en tren especialmente contratado, será conducido a la ciudad de Santa Clara. En la capital de las Villas se le rendirán los últimos honores, tendiéndosele en el palacio provincial.

Nutrida comisión de senadores, a cuyo frente irá el señor Barreras, hará entrega del cadáver a las autoridades y pueblo villareños, haciendo uso en ese acto de la palabra, en nombre del Senado, el doctor José Manuel Cortina.

Los senadores, en la reunión referida, conocieron también de un mensaje presidencial dirigido al Congreso, en el cual el Ejecutivo de la Nación envía su pésame a los Cuerpos colegisladores. Acordaron los reunidos dar publicidad al mensaje de referencia, como caso excepcional, a reserva de que oficialmente lo conozca el Senado, en su sesión próxima.

El texto del mensaje presidencial lo publicamos en otro lugar de esta edición.

EL TREN ESPECIAL

El tren especial que conducirá a Santa Clara los restos de su hijo predilecto el doctor Clemente Vázquez Bello, saldrá de la Estación Terminal a las tres y media de la tarde.

El cortejo fúnebre, cuya ordenación se acordará hoy a primera hora, saldrá del Capitolio a las dos de la tarde, con el siguiente recorrido que cubrirán las tropas, pues por su categoría se lo harán al doctor Vázquez Bello honores de mayor general muerto en campaña:

Paseo de Martí, Monte y Zulueta hasta la Estación Terminal.

LA LLEGADA DE LOS HERMANOS

Constituyó una escena verdaderamente emocionante la llegada al Capitolio de Diego, Juan Antonio y Angel Vázquez Bello, que salieron presurosos de Santa Clara al conocer la trágica muerte de su hermano.

Los senadores que acababan de salir de la reunión privada que tuvieron, el presidente p. s. r., señor Barreras; el jefe de despacho, señor Junco; el secretario de Estado, señor Ferrara; el señor Tirso Mesa, el señor Sarría y otras personas que acudieron a recibirlos y acompañarlos a la capilla ardiente, los separaron piadosamente del lado del lado del sarcófago, pasando los tres hermanos, juntos con Luis, el menor, que se encontraba en la Habana al ocurrir el suceso, al salón de la minoría, donde quedaron instalados.

CONGRESO DE LA REPUBLICA
Presidencia

†

E. P. D.
EL DOCTOR

CLEMENTE VAZQUEZ BELLO

Presidente del Congreso y del Partido Liberal
HA FALLECIDO

Y dispuesto el traslado de sus restos desde el Capitolio de la República a la Estación Terminal, para las dos de la tarde, de hoy, miércoles, día 28 del mes en curso, suplico a los señores miembros del Congreso, se sirvan acompañar el cadáver hasta el lugar de su eterno descanso, en la ciudad de Sta. Clara.

Habana, 28 de Septiembre de 1932.

ALBERTO BARRERAS,
Presidente del Congreso, p. s. r.

---

†

E. P. D.
EL DOCTOR

CLEMENTE VAZQUEZ BELLO

Presidente del Senado y del Partido Liberal
HA FALLECIDO

Y dispuesto el traslado de su cadáver para hoy, miércoles, día 28, a las dos de la tarde, desde el Capitolio de la República a la Estación Terminal, los que suscriben, en nombre del liberalismo cubano, ruegan a todos los afiliados al Partido Liberal, se sirvan acompañar su cadáver, en demostración de póstuma simpatía a las grandes virtudes del ilustre desaparecido.

Habana, Septiembre 28 de 1932.

José R. BARCELO,
Presidente del Partido Liberal, p. s. r.

Alberto BARRERAS, Secretario de Actas.
Juan RODRIGUEZ RAMIREZ, Secretario de Correspondencia.

---

†

E. P. D.
EL DOCTOR

CLEMENTE VAZQUEZ BELLO

Presidente del Senado y del Partido Liberal
HA FALLECIDO

Y dispuesto el traslado de su cadáver desde el Capitolio de la República a la Estación Terminal, para las dos de la tarde del día de hoy, miércoles, 28 del mes en curso, los que suscriben, ruegan a los Presidentes, Secretarios, Miembros de los Ejecutivos de Barrios y demás correligionarios de los Partidos Liberal y Popular Cubano en el Distrito Central de la Habana, se sirvan acompañar el cortejo fúnebre hasta el lugar indicado.

Habana, 28 de Septiembre de 1932.

Dr. Viriato GUTIERREZ VALLADON,
Presidente de la Asamblea Provincial del Partido Liberal de la Habana.

Dr. Carmelo URQUIAGA PADILLA,
Presidente de la Asamblea Provincial del Partido Popular de la Habana.

---

†

E. P. D.
EL DOCTOR

Clemente Vázquez Bello

Presidente del Senado de la República y del Partido Liberal
HA FALLECIDO

Y dispuesto el traslado de su cadáver para hoy, miércoles, día 28, a las dos de la tarde, desde el Capitolio de la República a la Estación Terminal, el que suscribe, ruega a los Presidentes, Secretarios, Miembros de los Ejecutivos de Barrios y demás correligionarios del Partido Liberal en el Distrito Central, se sirvan acompañar el cortejo fúnebre hasta el lugar indicado.

Habana, 28 de Septiembre de 1932.

Dr. Viriato GUTIERREZ VALLADON,
Presidente de la Asamblea Provincial del Partido Liberal de la Habana.

---

†

E. P. D.
EL DOCTOR

CLEMENTE VAZQUEZ BELLO

HA FALLECIDO

Los que suscriben, su viuda, hijas, hermanos y demás familiares, ruegan a las personas de su amistad encomienden su alma a Dios, y se sirvan hoy, a las dos pasado meridiano, acompañar el cadáver desde el Capitolio de la República a la Estación Terminal, de donde será trasladado a la ciudad de Santa Clara, para su inhumación.

Habana, septiembre 28 de 1932.

Regina Truffin de Vázquez Bello; Magdalena y Regina Vázquez Bello y Truffin; Francisco, Manuela, Angel, José Manuel, Diego Alberto, Consuelo, Juan Antonio, Arturo, Obdulia y Luis Vázquez Bello; María Jiménez de Vázquez Bello; Caridad González de Vázquez Bello; Ofelia Valdés de Vázquez Bello; Alicia Martínez de Vázquez Bello; Dr. Ricardo Rodríguez Martínez; Dr. Armando Jiménez; José Antonio Vázquez Jiménez; Lydia Vázquez Jiménez; Carmen y Ana Manuela Oms y Vázquez; Francisco Bello Martínez; Francisco Bello Serrano; Isabel Bello; José Bello Varela; Juan Osés; Rodolfo Mouriño Bello; Matilde Truffin de Mesa; Tirso Mesa; Alberto del Junco y André.

---

†

E. P. D.

Los señores

GUILLERMO, GONZALO Y LEOPOLDO FREYRE DE ANDRADE Y VELAZQUEZ

HAN FALLECIDO

Y dispuesto sus entierros para el día de hoy, los que suscriben, en nombre propio y de sus demás familiares, invitan al acto del sepelio a las diez de la mañana en el Cementerio de Colón, favor por el que quedarán agradecidos.

Habana, septiembre 28 de 1932.

José Agustín, María Teresa, Gertrudis y Carmen Freyre de Andrade; Claudio G. Mendoza, Mauricio F. Vallín, Lorenzo Lamadrid.

---

†

E. P. D.
EL DOCTOR

CLEMENTE VAZQUEZ BELLO

Presidente del Senado de la República y del Partido Liberal
HA FALLECIDO

Y dispuesto el traslado de su cadáver para hoy, miércoles, día 28 del mes en curso, a las dos de la tarde, desde el Capitolio Nacional a la Estación Terminal, el que suscribe, ruega a sus correligionarios del Distrito Central de la Habana, se sirvan acompañar el cortejo fúnebre hasta el lugar indicado.

Habana, 28 de Septiembre de 1932.

Dr. Carmelo URQUIAGA PADILLA,
Presidente, p. s. r. de la Asamblea Nacional del Partido Popular Cubano.

M.E.C.D. 2016

Durante la sesión de ayer, el mercado de valores de New York acusó una mejoría muy considerable

AYER SE HAN VENDIDO EN NEW YORK AZUCARES CRUDOS DE LAS FILIPINAS A 3,13 CENTAVOS

Aún se resiste el mercado a la influencia de las medidas que han sido adoptadas por Cuba. Los futuros estuvieron más activos que el día anterior sin cambio de cotización

El mercado de azúcares crudos de Nueva York abrió ayer con un tono quieto, con limitadas ofertas de azúcares de derechos libres, para llegar en diferentes posiciones en octubre, a la base de 3.14. Los compradores indicaban estar interesados a precios ligeramente más bajos.

Hacia el cierre de la Bolsa de Futuros se anunció una venta a la refinería American de 1.000 toneladas de crudos de las Filipinas, para llegar a mediados de octubre, a la base de 3.13.

Después del cierre de la Bolsa circularon rumores de que un refinador de New York compró de 2.500 a 3.000 toneladas de crudos de Cuba, ex almacén, a la base de 3.13.

COTIZACION «SPOT»

La cotización spot de Willet y Gray del día 26, fué de 3.14.

IMPRESIONES SOBRE EL MERCADO DE COSTO Y FLETE

Evidentemente, el aumento de la producción filipina ha llegado a eliminar la influencia favorable de las últimas medidas adoptadas por Cuba, manteniéndose este mercado más o menos en la misma situación que el día anterior. De todos modos, la ampliación del pool aprobada hace días y la forma de liberación de los azúcares segregados, además de las favorables noticias de Europa, Rusia y Java, producirá en breve sus beneficiosos efectos en el mercado, por lo cual los tenedores harán bien en mantenerse en su línea de resistencia.

MERCADO DE FUTUROS

Este mercado desplegó mayor actividad que el día anterior, experimentando baja de un punto diciembre y ligera mejoría marzo, y manteniéndose sin cambio las demás posiciones. Las cotizaciones fueron las siguientes:

Cierre anterior: diciembre 1.06; enero 1.02|03; marzo 1.02; mayo 1.05|06; julio 1.09|10; septiembre 1.13|14. Cierre de ayer: diciembre 1.05; enero 1.02|03; marzo 1.03|06; mayo 1.05|06; julio 1.09; septiembre 1.13|14.

MERCADO DE REFINOS

Este mercado estuvo quieto y sin cambio. Las extracciones continuaron buenas.

MERCADO DE LONDRES

Según los cables recibidos por Lamborn y Cía., el mercado de azúcares de la Terminal estuvo encalmado, con vendedores de crudos, a la base de 0.78 y medio libre a bordo. Las cotizaciones de futuros fueron las siguientes:

Cierre anterior: septiembre 5|7½; octubre 5|8; diciembre 5|J. enero 5|9¾; marzo 6|¼; mayo 6|2¼. Cierre de ayer: septiembre 5|6; octubre 5|7½; diciembre 5|8½; enero 5|9¼; marzo 5|11½; mayo 6|1½.

LA SUBASTA DE LOS FRUTOS EN NUEVA YORK

Se sostienen buenos todavía los precios de la piña, y los del aguacate están en alza

La Sección de Fomento y Expansión Comercial de la Secretaría de Agricultura, Comercio y Trabajo, ha recibido con fecha 27 del actual, del jefe de su Oficina Agrícola-Mercantil establecida en New York, los siguientes cables.

«Plátanos subastáronse en New York el lunes próximo pasado procedentes de Limón, racimos de 9 manos desde un peso diez hasta dos pesos setenta, de 8 manos desde un peso diez hasta dos pesos veinte, de 6 manos desde un peso diez hasta un peso noventa. Procedentes de Panamá racimos de 9 manos desde un peso treinta hasta dos pesos veinte; de 8 manos desde un peso treinta hasta dos pesos treinta; de 7 manos desde un peso treinta hasta dos pesos cero cinco, de 6 manos desde un peso veinticinco hasta un peso setenta. Estos precios son por cada cien libras venta pública. Procedentes de Jamaica, racimos de 9 manos desde un peso diez hasta un peso sesenta; de 8 manos desde ochenta centavos hasta un peso veinte; de 7 manos desde sesenticinco centavos hasta noventa centavos Procedentes de Honduras y de Santa Marta, racimos de 9 manos desde un peso veinticinco hasta dos pesos diez; de 8 manos desde un peso hasta un peso cuarenta; de 7 manos desde setenticinco centavos hasta un peso cero cinco. Estos precios son por cada racimo, venta privada. Precios en el mercado hoy para plátanos machos es el siguiente: desde un peso cincuenta hasta dos pesos cincuenta el ciento.

'Subastáronse en New York 770 huacales piñas llegadas vapores «Morro Castle» y «Quirigua» ,las marcas «S.S.», 'Cubanita, huacal de 18 de tres pesos a cuatro pesos ochenta, huacal de 24 de tres pesos veinticinco a cinco pesos treinta, huacal de 36 de dos pesos setenta a tres pesos veinticinco, huacal de 36 de dos pesos diez a dos pesos ochenta, marcas Capitolio, W, Campos, Trueba, huacal de 18 de dos pesos setenticinco a tres pesos diez huacal de 24 de dos pesos setenticinco a tres pesos setenta, huacal de 30, de dos pesos cincuenta a tres pesos quince, huacal de 36 de dos pesos diez a dos pesos cincuenticinco, vendiéronse en venta privada aguacates, huacal chico de cincuenta centavos a un peso veinticinco, huacal grande de un peso setenticinco a tres pesos cincuenta, procedentes de Florida, huacal chico de un peso veinticinco a un peso setenticinco, subastáronse en Pittsburg toronjas todos los tamaños de tres pesos veinte a tres pesos cincuenticinco, al precio promedio de tres pesos cuarenticinco, la caja, hoy está lloviendo y anúncianse fuertes aguaceros.

Aunque no tan altos, se sostienen buenos los precios de las piñas, el de l os aguacates también sostenido, conservando el alza obtenida en la última subasta y el de las toronjas en Pittsburg bueno, hay que no olvidar que están en plena cosecha Cuba, Puerto Rico y Florida.

Habana, septiembre 27 de 1932.

UN MEMORANDUM ENTREGADO AL SECRETARIO DE HACIENDA SOBRE LOS APARATOS DE RADIO

Entre las solicitudes formuladas en el escrito expresado, figura la de que los que soliciten la inscripción después del 1er. semestre paguen impuesto por el semestre pendiente

Una comisión de la Asociación de Comerciantes de la Habana, presidida por el señor Antonio Antón e integrada por los señores Fred E. Krieghoff, de la Compañía Cubana de Electricidad; G. W. Magalhaes, de la Compañía Westinghouse Electric de Cuba; Julián Lastra, de Viuda de Humara y Lastra; Casa Giralt; John L. Stowers y Roberto de Guardiola, Secretario de dicha entidad corporativa, celebró ayer una importante entrevista con el doctor Orestes Ferrara, Secretario de Hacienda, para tratar de la reglamentación del impuesto sobre los aparatos de radio.

El señor Antón expuso la situación en que se encuentran las casas vendedoras de aparatos de radio y, concretamente, presentó las siguientes peticiones:

1.—Que se autorice el sellaje de los aparatos de radio que no sean utilizados, permitiendo que los mismos dueños de estos aparatos realicen esta operación de sellaje, quedando a cargo de la Secretaría de Haciendo la labor de inspeccionar la forma en que tal operación se haya practicado, imponiendo la sanción correspondiente por las infracciones cometidas.

2.—Que los que adquieran aparatos de radio después de los términos oficiales señalados para el pago de este impuesto, tengan un plazo de noventa días para presentar las declaraciones respectivas y satisfacer el impuesto correspondiente.

3.—Que cuando se solicite la inscripción de un aparato de radio después de transcurrido el primer semestre de la anualidad correspondiente, se exija únicamente el pago del impuesto por el semestre pendiente, teniendo en cuenta el precedente establecido para el pago del impuesto establecido por la Ley de Emergencia Económica, para los aparatos de radio de más de nueve bombillos.

El doctor Ferrara declaró, terminantemente, que él no había ordenado, en modo alguno, la destrucción de los aparatos de radio que fuesen dados de baja y que, por el contrario, se hallaba totalmente dispuesto a estudiar las peticiones presentadas, con el mejor deseo de atenderlas.

Se refirió a la labor educativa que deben realizar las estaciones trasmisoras de radio, concediendo verdadero interés a sus trasmisiones, con lo cual contribuirán a la venta de aparatos de radio y señaló las medidas que, a su juicio, pudieran adoptarse en este sentido.

Las comisiones entregaron al doctor Ferrara un memorandum conteniendo sus peticiones, que el señor Secretario de Hacienda prometió estudiar detenidamente, reiterando su deseo de conceder las mayores facilidades para armonizar los intereses de la Administración Pública y de los contribuyentes.

COTIZACIONES	
Septiembre 27	
LA PESETA española se cotizó hoy al CIERRE del mercado a razón de	EL FRANCO francés se cotizó hoy al CIERRE del mercado a razón de
12 PESETAS	25 FRANCOS
23.98 Por DOLLAR	51 Por DOLLAR

BAJO EL CAUDILLAJE DE LAS ACCIONES FERROVIARIAS EL MERCADO QUEDA EQUILIBRADO

La mejoría general de los negocios se demuestra por el hecho de que los fabricantes están adquiriendo mayores cantidades de materia prima. Auge del cobre y algodón

Por Thomson and McKinnon

NUEVA YORK, septiembre 27.—Luis Mendoza y Cía.—Aunque todavía un tanto perplejo a causa del abrupto cambio de tendencia de ayer, el mercado recuperó hoy su equilibrio experimentando cuantiosa mejoría bajo el caudillaje de las acciones ferroviarias. La publicación de nuevos informes revelando la tendencia favorable de los vagones cargados contribuyó a crear mayor confianza, a pesar de la influencia turbadora de alguna liquidación especial. Los acuerdos hoy tomados en materia de dividendos fueron los que se esperaban. Respecto a la situación de los negocios en general, es muy interesante que, en general, los fabricantes estén adquiriendo mayores cantidades de materia prima. Siguiendo el ejemplo de Westinghouse Electric en sus adquisiciones de cobre, los funcionarios de la International Ervester anuncian haber situado fuertes pedidos de algodón. No sólo tenemos una nueva expresión de confianza en esta mejoría de los negocios, sino que se ha iniciado un movimiento capaz a su debido tiempo de aliviar la presión hoy ejercida por el exceso de materias primas. Hecho esto, restauraremos automáticamente el poder adquisitivo de gran parte de nuestra población. El hecho de que el mercado se halle en alza con más premeditación y cautela es en sí un buen síntoma. Los objetivos alcanzados de esa manera suelen conservarse mejor.

MERCADO DE TABACO

Careció de importancia lo que ayer hubo en el mercado local. Hoy se ultimarán operaciones de mayor interés. En las zonas productoras siguen los mercaderes levantando diferentes vegas

Poco y de poca importancia, lo que ayer hubo en el mercado local. Acaso hoy se verifiquen otras operaciones que merezcan destacarse, o comentarse. Las de ayer son éstas:

Cien pacas de botes de Remedios, vendidas y entregadas por Urtiaga, Toledo y Compañía a Van der Corput.

Treinta y cinco tercios de tripas nuevas de Vuelta Abajo, vendidos por H. Duys y Compañía a la Cuba Tobacco Company.

Y treinta tercios, de Remedios, de Sobrinos de Antero González a José Menéndez y Menéndez.

LA RAMA QUE ENTRO

Entraron ayer en el mercado, solamente, las cuatro partidas de tercios y pacas que siguen:

De Guayos, para Ramón Ruisánchez y Compañía: 65.

De Placetas: para José Cortés y Hermanos: 35.

De Consolación del Sur, para H. Duys y Co.: 85.

Del mismo lugar, para Francisco San Miguel: 80.

Hoy se esperan más y mayores cantidades de Vuelta Abajo y las Villas.

DE VARIAS ESCOGIDAS

Los señores García y Hermano, de La Quinta, siguen cargando vegas en matules, de las pocas que quedan, para agregarlas a su escogida de aquella localidad.

Estos días—según nos niforma nuestro corresponsal en Vega Alta, señor Angel Furrazola—ha comenzado su escogida en la finca La Rosa, el tabaquero señor Felipe Alfaro, de Camajuaní.

Continúa funcionando sin interrupción la escogida que hace en Tuinicú el señor José González, quien ha adquirido vegas de las mejores fincas de la zona. Está haciendo una selección esmerada y así obtiene un buen porcentaje de clases. «Este tabaco—nos añade nuestro mencionado corresponsal—se destina a una importante firma de esa capital y está siendo despachado en Encrucijada por los Ferrocarriles Unidos.

Esa escogida es la que nosotros mencionamos la semana pasada, al dar cuenta del primer lote de la misma, recibido por Domingo Méndez y Compañía, firma que es la propietaria de la marca El Cuño. Por cierto que dijimos que el comprador y jefe de esa escogida, era el mismo que había trabajado con la casa de Menéndez otros años. No es así. El señor José González Abeledo y sus auxiliares, fué el comprador de Pérez y Capín.

COMPRAS EN LOS CAMPOS

En varias zonas de Vuelta Abajo y de Las Villas, los compradores tratan de adquirir determinadas clases y vegas completas.

Desde Mataguá recibimos una carta de nuestro corresponsal, que nos habla de nuevas compras hechas estos días por el comerciante de aquella localidad, señor Manuel Gutiérrez, quien tiene sus talleres de escogida en plena actividad.

Este señor está mandando los tercios a los almacenes de Constantino González y Compañía, de esta capital.

El mencionado señor Gutiérrez cargó la finca El Tamarindo, en La Llanada, de Angel Fuentes, 225 qq. Están cargando sus compradores en la finca El Cocal.

A los hermanos Pedro y Narciso Pacheco, en Venturilla. También carga la vega de Tomás Hernández Díaz unos 400 qq. en esta finca. Tabacos reputados de lo mejor en la zona.

Tienen esta firma compradas varias vegas más, en el Marino, Vejuquera, Mantilla, Las Grullas y también se mueve en Santa Elena. Allí tienen para cargar las vegas de Rafael Monteagudo, Waldo Bermúdez; Higinio Martín; Román García y Gero García.

También le cargaron a Juan Mesa, en la Sana del Moro.

Es decir que de seguir así conjuntamente con las otras firmas que siguen cargando, muy pronto, estará limpia de matules la zona de Manicaragua y Las Lomas.

LAS JUNTAS DE LA CAMARA DE COMERCIO AMERICANA

La Directiva de la Cámara de Comercio Americana, a partir del próximo miércoles día 5 de octubre, volverá a iniciar la celebración de sus acostumbradas sesiones semanales.

EL INSTITUTO AZUCARERO NO HA PENSADO JAMAS EN FIJAR LA ZAFRA EN 1.800.000 TONELADAS

Los señores Luis Mendoza y Cía., recibieron ayer de New York el siguiente cablegrama:

«Según un cablegrama recibido por Dyer and Co., Cuba gestiona un aumento de 75.000 toneladas más en su cuota de exportación para 1933 además de las 145.000 toneladas ofrecidas en las proposiciones de Ostende. Las proposiciones de Ostende, aceptadas por el Instituto, elevan su cuota de 855.000 a 1.000.000 de toneladas. El solicitado aumento de 75.000 más depende de que se efectúen radicales restricciones en la próxima zafra cubana hasta reducirla a unas 1.800.000 toneladas, en comparación con la zafra oficialmente decretada para 1932 que fué de 2.700.000 toneladas. Basándose en la cuota de exportación de 1.000 000 toneladas y en vista de la prórroga de la fecha de liberación de las 700.000 toneladas segregadas hasta el 1 de julio de 1933, el comercio azucarero ha calculado la zafra cubana en unas 2.000.000 toneladas. Esta producción, que no empezará hasta el 1 de febrero, se tiene entendido que ha sido discutida en recientes reuniones del Instituto Cubano. Dice también dicho cablegrama que los delegados al Consejo Internacional se reunirán en Bruselas el 3 de octubre y probablemente ratificarán el nuevo aumento de 75 mil toneladas en la cuota cubana. Esto depende de que la cifra pensada por Cuba para su zafra de 1933 sea aceptable para el Consejo».

Sobre el texto del cable anterior hemos solicitado las impresiones de un preeminente hacendado y miembro del Instituto Azucarero, quien nos autorizó a desmentir la noticia en todas sus partes y a afirmar lo siguiente:

1.—Cuba no tiene pendiente con los demás países signatarios del pacto de Bruselas ninguna gestión encaminada a obtener un mayor aumento de 75.000 toneladas en las exportaciones a países fuera de los Estados Unidos.

2.—El Instituto Azucarero no ha pensado jamás en restringir la próxima zafra hasta la cifra de 1.800.000 toneladas.

3.—El Consejo Azucarero Internacional no puede discutir la cifra de la producción cubana, pues la cifra de esta no tiene que ser sometida a su aceptación.

LAS COMPRAS A LOS CARROS DE INDUSTRIAS

La exigencia del recibo de esas compras al contado crea un problema a los comerciantes

En la mañana de ayer tuvo efecto una entrevista entre el doctor Rafael R. Altunaga, subsecretario de Hacienda, y el doctor Alfredo O. Ceberio, secretario de la Asociación Nacional de Industriales de Cuba, para tratar de la difícil situación que están creando a los industriales los inspectores de Hacienda, los que están exigiendo a todos los comerciantes la presentación de los recibos correspondientes a compras realizadas por ellos a los carros de los industriales, sobre base de contado.

Las ventas al contado no están sujetas al pago del Impuesto del Timbre, porque no siendo necesario formular ninguno de los documentos gravados por la Ley, ya que las operaciones quedan perfectamente finiquitadas mediante el cambio de las mercancías por su valor en efectivo no es posible pretender que tales transacciones tributen por el referido impuesto.

Los inspectores de la Secretaría de Hacienda, al exigir de cada comerciante un recibo por cada compra que realicen de contado, de los industriales, se están extralimitando en el cumplimiento de sus deberes.

Entendiéndolo así la Asociación Nacional de Industriales de Cuba, por medio de su secretario general ha acudido ante el doctor Altunaga, subsecretario de Hacienda, el cual ha prometido resolver el asunto con la premura que el caso requiere.

EL SR. E. CACICEDO FUE DESIGNADO MIEMBRO DE LA CORP. EXPORTADORA

El Presidente de la República firmó un Decreto nombrando miembro de la Corporación Exportadora de Azúcar, en sustitución del señor Jacinto Pedroso, quien renunció hace tiempo, al señor Esteban Cacicedo, quedando confirmada la opinión general que existía al respecto en los círculos azucareros.

BOLSA DE NEW YORK

COTIZACIONES DEL CIERRE DEL 27 DE SEPTIEMBRE

(RECIBIDAS POR EL HILO DIRECTO DE LUIS MENDOZA Y COMP.)

ACTIVOS:	
Atchinson	54¾
Auburn Auto	53⅝
American Can	54
New York Central	29¼
General Electric	18⅝
General Motors	17⅝
U. S. Steel	43½
Dupont	42⅞
Eastman Kodak	57
American Tel and Tel	112¼
New Jersey	31¼
International Tel	13⅛
FERROCARRILES:	
Atlantic Coast	32
Baltimore Ohio	18½
Cons. Cuba prefs	3⅞
Chesapeake and Ohio	24¼
Canadian Pacific	17¼
Cuba Company	3
Delaware Hudson	78
Delaware Lackawanna	39⅛
Erie	9½
St Louis San Francisco	3⅝
Great Nortehrn	17⅝
Illinois Central	19⅞
Louisville Nashville	30
Misouri Pacific	7
Norfolk	105¾
Northern Pacific	21½
Pennsylvania	19¾
Chic. Rock Island	9⅛
St Louis South	—
St Paul prefs	3
Southern Pacific	8
Southern Railway	13¼
Union Pacific	76¾
Western Maryland	8⅝
PETROLEOS:	
Atlantic Ref	16¾
Continental Oil	6⅝
Cons. Oil	6⅞
Houston Oil	18¾
Ohio Oil	8½
Pure Oil	4⅞
Royal Dutch	22¼
Standard Oil Calif	25½
Socony Vacuun	10
Sun Oil	—
Shell Union	7
Texas Company	13¾
Union Oil	12
ACEROS:	
Byers A. M.	18¼
Bethlehem Steel	23½
Colorado Fuel	—
Gulf Steel	18½
Ludlum Steel	—
Republic Iron Steel	10¼
Transue Williams	—
Vanadium	17
Crucible Steel	—
MOTORES:	
Graham Paige	3⅛
Hudson	7⅞
Chrysler	18⅜
Nash	15¾
Packard	3⅞
Studebaker	8¾
White	25
AGRICULTURA:	
Case T. Machine	54¼
Harvester	27½
EQUIPOS OFICINA:	
Inter. B. Machine	101¼
National Cash	14½
General Signal Ry	—
UTILITIES:	
American For. Pow	10¾
Comm. and South	3⅞
Consolidated Gas	60¼
North American	35⅝
Western Union	39½
Public Service	51
National Power Light	16⅞
Electric Power Light	11⅝
United Corporation	11
United Corporation prefs	37
Amer. Water Works	26½
Standard Gas	21¾
American Power Light	12½
Electric Bond	32¾

QUIMICOS:	
Allied Chemical	79⅝
Air Reduction	60¼
Columbian Carbon	35
Lambert	40¼
Texas Gulf	22⅞
Freeport Texas	25½
Drug. Inc	38⅝
Commerial Solvents	11⅛
Union Carbide	28¼
ACCESORIOS:	
Briggs	6½
Timken Roller	19
Electric Auto Light	10¾
Goodyear	8¼
EQUIPOS:	
Pullman Company	25⅜
Baldwin	8⅝
American Car Fou	—
American Locomotive	12⅜
General American Tank	19½
TRACCION:	
Brooklyn Man Tran	21⅞
Interborough R. T.	4½
INDUSTRIALES:	
Allis Chalmers	10¾
Continental Can	33½
Western Electric	34
Mc Keesport	51⅞
Inter. Combustion	1⅛
Worthing. Pump	13⅝
FABRICACION:	
General Asphalt	11
Int. Cement	14
Johns Manville	[illegible]⅛
Otis Elevator	[illegible]½
METALES:	
American Smel	[illegible]½
Anaconda	[illegible]
Kennecot	14
Inter. Nickel	[illegible]¾
Cerro de Pasco	10⅛
Nevada	[illegible]¼
Homestake	—
Alaska Juneau	11¼
Patino Mines	6⅝
TABACOS:	
Tobacco A	78¾
Tobacco B	82
Liggett Myers	65
Lorillard	16¼
Reynolds	—
Cons. Cigar	—
ALMACENES:	
Best and Company	14¼
May Dept	17⅜
Macy (H. R.)	48¾
Gimbel Bros	—
Ass. D. Goods	9⅜
ALIMENTOS:	
Coca Cola	97¾
Borden Company	29⅝
National Biscuit	42
Corn Prod	54¼
Hershey com	62⅝
General Foods	31
Loose Wiles	—
Standard Brands	15⅝
National Dairy Prod	21⅜
United Fruit	24
Purity Bakeries	11
William Wrigley	—
VENTAS POR CORREO:	
Montgomery	15¼
Sears Roebuck	24½
TIENDAS DE CADENAS:	
Kresge S. S.	12
Kroger Grocery	16¾
J. C. Penney	23½
Schulte	1½
Safeway Stores	51¾
Woolworth	38½
MISCELANEA:	
Cannon Mills	—
Congoleum	10⅝
Gold Dust	18⅛
International Shoe	—
Kelvinator	5⅝
Proctor Gamble	33¼
Simons Company	13
Radio Corporation	9⅞
National Surety	—
American Ice	8¼
American Woolen	8
Coty Inc	5¼
Gillete	18⅜
PELICULAS:	
Fox Film	3⅞
Warner Bros	3¼
Paramount	5⅛
Loews Inc	31¾
AZUCARES:	
American Sugar	26
American Sugar prefs	—
Puerto Rico	16⅞
Cuban American Sugar	2⅜
Cuban Amer. Sugar prefs	—
AEROPLANOS:	
Bendix Aviation	14½
Curtiss	2⅝
United Aircraft	30
Aviation Corporation	6¼
TRUST:	
Adams Express	7⅜
American Inter	9⅝
Chesapeake	16½
Texas Pacific	6
Alleghany	2½

MIEMBROS DEL INSTITUTO AZUCARERO SON RECIBIDOS POR EL GRAL. MACHADO

Los miembros del Instituto Azucarero estuvieron, ayer por la mañana, en Palacio para celebrar la anunciada entrevista con el Presidente de la República.

Acompañaba a los miembros del Instituto el doctor Arturo Mañas, que fué uno de los delegados a la conferencia azucarera de Ostende. En ese acto, según anticipamos se debía tratar de la ascendencia de la restricción de la próxima zafra, de la fecha de su inicio y de la forma para reglamentarla. También se iba a dar cuenta de las negociaciones llevadas a cabo en Ostende por nuestra delegación.

La citada entrevista, por seguir enfermo el Jefe del Ejecutivo, no pudo celebrarse, y fué aplazada, posiblemente para hoy.

LAS MERCANCIAS PACTADAS O EMBARCADAS ANTES DE LA LEY DE 9 DE AGOSTO

En relación con las mercancías contratadas y embarcadas antes de la vigencia de la Ley de 9 agosto pasado, que comenzó a regir en 20 del mismo mes, para las cuales la Cámara de Comercio Cubana había pedido la exención del pago de los aumentos arancelarios establecidos en dicha Ley, el Jefe de la Sección de Aduanas contestó a la Presidencia de dicha corporación económica, informando que no se pueden hacer excepciones en la aplicación de la Ley, pues la misma no las hace.

LA BOLSA DE LONDRES HA ESTADO INACTIVA

LONDRES, septiembre 27. Luis Mendoza y Cía.

El mercado de valores estuvo hoy quieto, con las emisiones activas más flojas. Las trasatlánticas estuvieron más bajas, en simpatía con la baja de New York.

ESTUVO FLOJO AYER EL MERCADO DE LA PLATA

Estuvo flojo ayer el mercado de la plata, habiéndose efectuado varias operaciones a los tipos de 2. siete octavos y 3 por ciento de descuento. Cerró el mercado más flojo, a 3 y cuarto y 3 por ciento de descuento compradores y vendedores, respectivamente.

SIGUE LA MEJORIA DE LOS NEGOCIOS EN EE. UNIDOS

NUEVA YORK, septiembre 27.—Luis Mendoza y Cía.

La Secretaría de Comercio de Washington informa que los negocios han seguido acusando mejoría durante la semana terminada el 17 de septiembre.

EL MERCADO DE METALES AYER, EN NUEVA YORK

(Por el hilo directo de Luis Mendoza y Cía.

NUEVA YORK, septiembre 27.

Cobre	6¼
Nikel	35
Plomo	315
Cinc	325
Plata	27½

VIAJE DIRECTO

Habana--Camagüey--Santiago de Cuba

En los Coches Pullman Salón Especial

Omnibus de Camagüey

NUEVO ITINERARIO

Desde el día primero de octubre

Cuatro salidas diarias de la Habana, frente al Hotel "Saratoga"

5.00 a. m., 7-30 a. m., 12.30 p. m. y 7.00 p. m.

Salidas de Santiago de Cuba para la Habana

5.00 a. m. y 7.00 p. m.

Salidas de Camagüey para la Habana

2.00 a. m., 6.00 a. m., 9.00 a. m. y 12.40 p. m.

NOTA:—Los carros que salen a las 5.00 a. m. y 7.00 p. m., van directos a Santiago de Cuba

PRECIOS DEL PASAJE

Habana-Santiago de Cuba, IDA	$ 9.00
Habana-Santiago de Cuba, IDA y VUELTA	$ 14.40
Habana-Camagüey, IDA	$ 5.00
Habana-Camagüey, IDA y VUELTA	$ 8.00

INFORMES:

Teléfonos: A-1550, M-4332 y M-1715

ACLARACIONES DEL IMPUESTO DEL CALZADO

Indicaciones que hace la Asociación de Industriales sobre el caso a sus socios

La Asociación de Industriales dirige a sus asociados las siguientes advertencias:

La Ley de 11 de agosto del corriente año, publicada en la «Gaceta Oficial del día 12 de dicho mes, creó un impuesto sobre el valor del calzado y artículos similares. Aun cuando la Ley no lo dice, se trata de un impuesto de fabricación, y su objeto no ha sido otro que proteger a los fabricantes organizados que trabajan dentro de los preceptos de las leyes vigentes, de la competencia de que son objeto por parte de los fabricantes clandestinos, que nada tributan por el ejercicio de sus industrias.

Por el Art. XIV de dicha Ley, la misma se encuentra en vigor desde el día 12 del pasado mes, pero el cobro de los impuestos no se hará efectivo hasta tanto la Secretaría de Hacienda no ponga a la venta los sellos que han de servir para el pago de estos tributos.

El Art. VI obliga a todos los fabricantes y comerciantes del giro de calzado, etc., a formular una declaración jurada de las existencias dentro de los senta días siguientes a la promulgación de la Ley, plazo que vence el día once del mes de octubre próximo. Es entendido que las existencias a declarar son las que tenían el día 12 de agosto de mil novecientos treinta y dos.

Sin perjuicio de las reformas que se dice se establecerán en la referida Ley, se advierte a todos los señores industriales del giro de calzado que están en la obligación de formular la declaración de las existencias que tenían el día 12 de agosto de 1932, declaración que debe hacerse ante la Zona Fiscal que le corresponda ,y con lo cual se cumplimentará una disposición legal en vigor.

EL IMPUESTO A LOS PRESTAMOS SIN GARANTIAS

El Jefe de la Sección de Rentas contesta a consulta de la Cámara de Comercio

Contestando un escrito de la Cámara de Comercio Cubana, el Jefe de la Sección de Rentas Interiores de la Secretaría de Hacienda, envió a dicha corporación una nota informando que la letra de la Ley de Emergencia Económica, en el apartado 4 de la Tarifa Segunda (Artículo III, Capítulo 6), no deja lugar a duda, pues claramente grava los «intereses de los préstamos sin garantía de inmuebles, consignados en escritura pública o documento privado», lo que indica que, basta que el préstamo consignado en escritura pública o en documento privado, para que estén gravados por el impuesto sus intereses; y para apreciar la cuantía del impuesto—amplía la citada nota—la propia ley prevé el caso al añadir: «Tomándose como base para la liquidación de este impuesto el interés legal cuando no conste pactado otro interés; de manera que es legal exigir el impuesto aun en los casos en que no se haya percibido el interés, ya que la ley, en ese aspecto, no hace distinción.

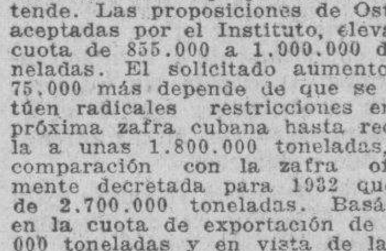

Empresa Naviera de Cuba

Apartado No. 2490, Dirección Telegráfica: EMPRENAVE

Claves en uso: A. B. C., 4a. y 5a. Edición Western Union Walkims and Apedix SAN PEDRO No. 6.—HABANA

TELEFONOS: A-6236. Pasajes y Fletes: A-5316. Información general: A-4720 Departamento de Tráfico: A-3963. Almacén.

A-5034: Segundo Espigón de Paula; M-2680: Tercer Espigón de Paula

NOTA.—Las escalas de Port-Au-Price, Aux-Cayes (Haiti), San Pedro de Macoris R. D. Aguadilla Mayaguez y Ponce P. R. Kingston, (Jamaica), son eventuales, ésto es, se harán cuando el pasaje o la carga lo amerite.

VAPORES EN SERVICIO: Presidente Machado; Baracoa, Cienfuegos, Eusebio Coterillo, Gibara, Guantánamo, Habana, Joaquín Godoy, Julián Alonso, La Fe, Las Villas, Manzanillo Rápido. Santiago de Cuba y Camagüey.

PUERTOS DE ESCALA: COSTA NORTE. — Puerto Tarafa, Nuevitas, Manatí, (Victoria de las Tunas), Puerto Padre, (Chaparra) Gibara, (Holguín), (Velasco Bocas), Vita, Banes Nipe, Mayarí, Antilla, Preston, Sagua de Tánamo (Cayo Mambí), Baracoa, Guantánamo. (Boquerón y El Deseo) y Santiago de Cuba.

COSTA SUR.—Cienfuegos, Casilda Tunas de Zaza, Santa Cruz del Sur, Manopla, Guayabal, Manzanillo, Campechuela, Media Luna. Niquero, Ensenada de Mora y Santiago de Cuba

COSTA NORTE de VUELTA ABAJO.— Bahía Honda, Río Berracos, Puerto Esperanza, Santa Lucía, (Minas de Matahambre), Río del Medio, Dimas, Arroyo de Mantua y La Fe.

REPUBLICA DE HAITI. — Port-Au-Prince, Aux Cayes.

REPUBLICA DOMINICANA. — Santo Domingo. San Pedro de Macoris y Puerto Tarafa.

PUERTO RICO.— San Juan, Aguadilla, Mayaguez y Ponce. JAMAICA.— Kingston.

CASA DE CAMBIO

EL "GATO NEGRO"

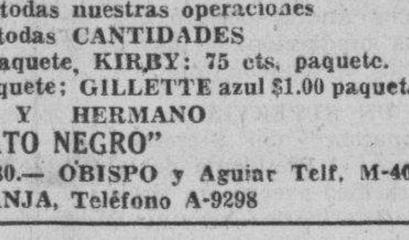

CAMBIO de monedas extranjeras en todas cantidades: PESETAS, FRANCOS, LIBRAS, Pagamos los PREMIOS MAYORES el mismo día del sorteo.

Absoluta seriedad en todas nuestras operaciones BILLETES en todas CANTIDADES

Hojas GEN: 30 Centavos paquete, KIRBY: 75 cts. paquete. GILLETTE corriente 75 cts. paquete; GILLETTE azul $1.00 paquete

CACHEIRO Y HERMANO

EL "GATO NEGRO"

OBISPO 65. Telf. A-0000, A-7780.— OBISPO y Aguiar Telf. M-4017 GALIANO Y ZANJA, Teléfono A-9298

N. GELATS y Cía.

Habana. BANQUEROS Aguiar 106-108

Vendemos cheques de Viajeros

Pagaderos en todas partes del mundo

y Cartas de Crédito Circulares

en las mejores condiciones.

"SECCION DE CAJA DE AHORROS"

Recibimos Depósitos en esta Sección Pagando el 3 por 100 Anual. Todas estas operaciones pueden efectuarse también por correo

BOLSA DE LA HABANA

Septiembre 27 de 1932

BONOS Y OBLIGACIONES

	Comp.	Vend.
Cuba 1904 Speyer	80	95
Cuba 1905 Deuda Int.	35	41
Cuba 1909 4½	75	81
Cuba, 1914 Morgan	85	100
Cuba 1923 5½ Morgan.	76	81
Cuba 1945 (5½) Obras Públicas	40½	43¾
Obligaciones oro Tesoro R. Cuba 5½ 1935	29	33
Cuba 5½ 1940 (Azúcar)	75	100
Bonos seriados República de Cuba — Morgan 5½ por 100 1927:		
F. Vence 1 julio 1933	—	—
G. Vence 1 julio 1934	—	—
H. Vence 1 julio 1935	—	—
I. Vence 1 julio 1936	—	—
J. Vence 1 julio 1937	—	—
Certificados serie 5½ % Obras Públicas:		
Vence Diciembre 31 de 1932	—	—
Vence junio 30 de 1933	—	—
Ayuntamiento de la Habana 1a hip	90	—
Ayuntamiento de la Habana 2a hip	90	—
Bonos del Centro Asturiano	25	—
Oriente Cubano	—	—
Territorial serie B	—	—
Cervecera	27	—
Cervecera (Obligaciones no hip.)	10	20
Ciego de Avila	—	—
Curtidora	—	—
Gas	85	95
H. Electric (Consolidados)	[illegible]	—
H. Electric (Obligaciones no hip)	5⅛	6¾
Iron Beer (Obligaciones no hip.)	—	—
Jarcia Matanzas	70	—
Edificio La Metropolitana S. A.	—	—
Nueva Fábrica de Hielo	70	—
Papelera serie A	80	—
Papelera serie B	50	—
Teléfono	56	—
Unidos	—	—

ACCIONES

	Comp.	Vend.
Agrícola Oriente Cubano $6.000.000	—	—
Banco Agrícola	—	—
Banco Territorial	—	—
Banco Territorial; beneficiarias	—	—
Banco de Préstamos sobre Joyería	—	—
Cervecera	10	40
F. Consolidados de Cuba preferidas	4	—
Cuba Cane prefs	—	—
Cuba Cane com	—	—
Kokofat prefs	—	—
Kokofat comunes	—	—
Cuba R. R.	8½	—
Curtidora	—	—
Fibras y Jarcia	—	—
H. Electric Utilities Co. prefs. 6 por 100	14½	15⅝
H. Electric Utilities Co. prefs. 5 por 100	10	14
H. Electric Railway Co. preferidas	2½	7
H. Electric Railway Co. comunes	⅜	1
Jarcia prefs	10	—
Jarcia prefs ex dividendo en acciones	10	—
Jarcia comunes	1	—
Licorera de Cuba	4⅞	—
Lonja preferidas	—	—
Lonja comunes	—	—
Matadero	—	—
Seguros La Mercantil	—	—
Metropolitan Auto	100	—
Naviera prefs	9	—
Naviera comunes	2	3
Nueva Fábrica de Hielo	—	—
Nueva Fábrica de Hielo beneficiarias	8	—
Perfumería prefs	—	—
Perfumería com	—	—
Pesca preferidas	—	—
Pesca comunes	—	—
Teléfono prefs	30	—
Teléfono com	—	—
Unidos	2⅜	4
Union Oil	10	10⅞

JUNTA DIRECTIVA DE LA ASOCIACION NACIONAL DE CRED., EFECTUADA AYER

Celebró ayer junta de Directiva la Asociación Nacional de Crédito.

Además de cambiar impresiones sobre la situación actual de créditos y cobros en toda la República, dicha Directiva admitió como nuevos socios a la Compañía Cubana de Cigarros, S. A.

El doctor Luis Machado, letrado Consultor de la Asociación Nacional de Crédito, disertó sobre el tema: «Funciones de los Administradores Judiciales, según las leyes cubanas», siendo muy aplaudido.

MERCADO GANADERO

LOS PRECIOS EN PIE

Precios pagados por compradores en los mercados de origen:

El vacuno

En Oriente, de dos y medio a tres centavos con el cinco por ciento de descuento.

En Camagüey, de dos y medio a tres centavos con el cinco por ciento de descuento en la finca, y sin descuento en la ciudad.

En Las Villas, de dos y medio a tres centavos con el diez por ciento de descuento.

En Pinar del Río, de dos y medio a tres y medio centavos; pero pesado y entregado en los mataderos de esta capital.

El lanar

El lanar, de tres y medio a cinco centavos.

De cerda

Del país, de siete a siete y medio centavos

MATADERO DE LUYANO

En el Matadero de Luyanó se sacrificaron las siguientes reses:

De vacuno	79
De cerda	27
De lanar	17

Los precios que rigieron en el Matadero de Luyanó fueron:

Vacuno: de 12 a 13 cts. kilo.
Cerda: de 21 a 32 cts. kilo.
Lanar: de 20 a 30 cts. kilo.

MATADERO INDUSTRIAL

En el Matadero Industrial se sacrificaron las siguientes reses:

De vacuno	129
De cerda	56
De lanar	27

Rigieron los siguientes precios en el Matadero Industrial:

Vacuno: de 12 a 13 cts. kilo.
Cerda: de 21 a 32 cts. kilo.
Lanar: de 20 a 30 cts. kilo.

DIARIO DE LA MARINA

Sociedad Anónima

De orden del señor Presidente, cito por este medio a los señores accionistas del DIARIO DE LA MARINA, Sociedad Anónima, para la sesión extraordinaria de la Junta General de accionistas que a virtud de acuerdo de la Junta Directiva, habrá de celebrarse en los salones del edificio social el día cinco de octubre próximo venidero a las cuatro de la tarde para deliberar y tomar los acuerdos que se estimen pertinentes sobre autorización a la Junta Directiva a fin de que cuando lo tenga a bien lleve a cabo la consolidación de las deudas de la Empresa por los medios y en la forma que considere procedentes, pudiendo para ello realizar las operaciones y hacer los pactos a su juicio oportunos, y ofrecer, en su caso, las adecuadas garantías, ya sean éstas hipotecarias, pignoraticias o de cualquier otra índole y bien afecten a una parte o a la integridad de las pertenencias sociales.

Habana, septiembre 21 de 1932.

El Secretario

MANUEL ABRIL Y OCHOA

14 d. 5.

SUSCRIBASE AL Diario de la Marina

M.E.C.D. 2016

Prado arriba, Prado abajo.....

SOLILOQUIOS

Lector: si por hallarte libre de preocupaciones económicas—que son al presente las únicas preocupaciones que tiranizan la imaginación—has logrado sustraerte a la tragedia circunstante, entonces sube conmigo estos breves peldaños y situémosnos en ese balconcillo del primer piso para que contemples el divertido espectáculo de la habanera humanidad que día a día, incesantemente, corre desaforada detrás de la peseta; tanto más escondida cuanto más demandada.

Es la verdad que el pan nuestro se viene amasando al margen de las doradas artesas de Jauja desde que nuestros ilustres abuelos fueron arrojados violentamente del Edén y en razón de haberse precipitado sobre el precioso alimento, cuando bien pudieron esperar a que el pan saliera caliente del horno, toda vez que era para ellos.

Luego de aquel desahucio espectacular y que sentó jurisprudencia en la Historia del Derecho para que fuese imitado por nuestros jueces municipales y contemporáneos, el mismo hombre de las cavernas—desnudo, miserable y recubierto de largo pelo muy espeso—vivía en un afán perpetuo por conseguir la «frita», luchando con animales tan salvajes como él, cuya carne devoraba palpitante aun o asada en cuartos, sobre rescoldos, a la puerta de sus cavernas, abiertas de un modo natural, en la roca.

Para los desheredados de la fortuna nunca ha constituido un goce pescar entre las aguas turbias y revueltas del mundo la escurridiza y solapada peseta.

Pero en ningún tiempo—recordamos haber comido el lechoncito tostado de muchas nochebuenas—los hombres fueron más infortunados en sus empeños, que ahora. Tampoco estuvieron más perturbadas las aguas ni la peseta se mostró más esquiva.

En una palabra, señores: jamás hubo tal cúmulo de dificultades.

Con estas palabras he querido preparar el ánimo del lector despreocupado y libre de prejuicios, que ha trepado conmigo hasta el balconcillo del primer piso.

Así no le sorprenderá el desfile, largo y nutrido de personas, que a toda hora va monologando por las calles y plazas de la ciudad.

Los ciudadanos que engrsoan esas manía de hablar a solas, en voz alta, accionando mucho.

Sostienen diálogos consigo mismo o con personas—invisibles a nuestros ojos—de las cuales esperan fórmulas para resolver sus problemas: trabajo, negocio, préstamo.

Tres factores necesarios, imprescindiblemente necesarios a la cocina y al techo.

Ved a los soliloquistas otras veces charlando con los postes del alumbrado público, con los bancos de los paseos, con las sillas de los parques, con las paredes de los edificios, con el fotingo que va disparado y pitando, con el perro que se acude las pulgas, con la luna que allá en la altura sonríe indiferente, con las estrellas, con las nubes, con el sol...

Todos hablan la misma cosa; todos preguntan por el recatado y misterioso escondite de la resbaladiza peseta.

Si con el lector estuviera también algún turista, tened la seguridad, señores, de que anotaría en su diario de viaje esta observación profunda y arbitraria:

—La Habana es un gran manicomio: allí los hombres andan por las calles hablando solos...

X. X.

Refutadas las afirmaciones de Etchegoyen

Estiman los obreros que debe abrirse la puerta trasera a los ómnibus y usar conductor

Una nutrida Comisión de miembros del Comité Pro Defensa del Conductor, nos visitó ayer haciéndonos entrega de un escrito exposición. copia del que presentaron ayer al Secretario de Gobernación y al Jefe del Distrito Central, en el que se refutan todas las aseveraciones publicadas por el Presidente de los Omnibus de la Habana, señor Etchegoyen.

En dicho escrito aducen todo el proceso de las compañías de ómnibus, que dieron motivo a la campaña y protesta de los obreros, y a la disposición tomada, que viene a favorecer a los obreros, contra la cual quieren ir quienes desean seguir explotando los ómnibus cerrados sin conductor.

Dicen los obreros en su escrito, que un permiso, que es lo que se dá a las empresas para la circulación, se quiere convertir por el señor Etchegoyen en concesión de carácter legal.

Todos y cada uno de los párrafos del escrito del señor Etchegoyen son refutados por los obreros, haciendo una exposición de afirmaciones contrarias a las de dicho señor, haciendo a la vez el historial de los conflictos obreros desarrollados en las distintas empresas de ómnibus que ha representado.

OTRA COMISION DE EMPLEADOS DE OMNIBUS

También estuvieron a vernos, formando otra comisión, empleados de los Omnibus de la Habana y Omnibus Cubanos, razonando el escrito del señor Etchegoyen de acuerdo con dicho señor, en gestiones para que no se obligue a abrir las puertas y usar conductor.

AVISO...

el número Centenario se está agotando...!

Si usted desea no perder la oportunidad de obtener un ejemplar le rogamos envíe por anticipado su importe a esta Administración.

$1.20 Si es Ud. suscriptor y está al corriente en sus pagos

$2.50 Si todavía no se ha suscripto usted al DIARIO DE LA MARINA.

Para mayor facilidad de los suscriptores admitimos órdenes para el

...NUMERO CENTENARIO

por los teléfonos M-7911 y M-7912 y un empleado de la Administración pasará a recoger el importe a la hora que usted indique.

ordene su ejemplar antes que se acaben!

Diario de la Marina
S. A.
Departamento de Publicidad

La muerte de Mr. Catlin ha sido deplorada hondamente en Cuba, donde tenía grandes arraigos

Era Vicepresidente de la Compañía Cubana de Electricidad y Jefe del Departamento Legal de la American Foreing and Power Co. que está controlada por la Elec. Bond and Share

Víctima de un colapso cardiaco, falleció en su residencia de New York, Mr. Henry Wheland Catlin, Vicepresidente de la Compañía Cubana de Electricidad, distinguido abogado, Jefe del Departamento Legal de la American Foreing Power Co., que posee el control de la Compañía Cubana de Electricidad, que está a su vez controlada por la Electric Bond and Share, conectada con la poderosa Compañía General Electric Co.

Mr. Catlin.

CONTABA 58 AÑOS

Mr. Henry Wheland Catlin nació en Chestertown, Maryland, el 21 de febrero de 1874. Se educó en el Washington College, dedicándose a la abogacía. Abogado distinguido, en contacto con la industria el comercio, etc. dedicó sus actividades con preferencia a las empresas de servicios públicos, apreciando que éstos ofrecían a sus actividades campo propicio porque el desarrollo de ellos,, cuando se les encamina bien, se acrecientan con el progreso de los pueblos. Sus negocios le llevaron a México, en cuya República se dedicó a la defensa y auge de grandes intereses que pronto le fueron confiados; el conocimiento del idioma español, fué para él un poderoso aliado, y fué en la vecina República propietario de valiosas propiedades, de minas etc.

EN LA ELECTRIC BOND AND SHARE COMPANY

Ligado por grandes intereses a la Electric Bond and Share Co., por sus vastos conocimientos en el mundo de los negocios, sus relaciones en distintos países latino americanos, ingresó en 1916, en el Departamento Extranjero de la citada Compañía, siendo impulsor importantísimo de sus negocios, y en relación con la expansión de esta poderosa empresa, dados los conocimientos que poseía le fué confiada la representación de la misma para venir a Cuba y ampliar sus negocios en este país.

LA MUERTE DE MR. HENRY W. CATLIN EN CUBA

Profundo sentimiento ha causado en Cuba la noticia del fallecimiento de Mr. Catlin, porque al volumen de negocios que representaba en la República, iba asociada la simpatía de nuestros hombres de negocios, de las corporaciones que con él tenían relaciones; de las instituciones sociales a muchas de las cuales pertenecía. Hombre de amplia visión, pertenecía a las filas de los grandes magnates de la industria, que mueven no sólo las actividades de sus empresas sino que favorecen el desarrollo de cuantos están en relación directa o indirecta con ellos. Recordamos por ejemplo, a Mr. William Van Horne, en la personalidad de Mr. Catlin, pues a él como en otro sector al gran ferroviario, debe la República, grandes avances en la industria eléctrica.

MR. CATLIN EN EL MUNDO DE LOS NEGOCIOS

Comenzó a destacarse en Cuba, en 1921, al llegar a esta República, representando al Presidente de la Electric Bond and Share, Mr. Sidney Z. Mitchell, de quien era íntimo amigo. Deseando ensanchar sus negocios en Cuba esta Compañía, Mr. Mitchell depositó toda su confianza en Mr. Catlin. En una subasta de valores, un block de Bonos y Acciones de la Compañía Eléctrica de Alumbrado y Tracción de Santiago de Cuba, que estaban en poder del Banco Español de la Isla de Cuba, que estaba en periodo de liquidación, pasó a dicha compañía al control de la que representaba Mr. Catlin. Otras grandes operaciones realizó en Oriente, en relación con la Compañía Eléctrica de Alumbrado y Tracción, así como por otras operaciones entró también en su control la Compañía Hidroeléctrica de Guantánamo.

EL RAMO DE LA ELECTRICIDAD

Las plantas Eléctricas en las que había puesto su interés; aumentaban sus servicios y fué sumando a las de Santiago de Cuba y Guantánamo, otras muchas, hasta controlar una extensa red industrial en las provincias de Camagüey, Santa Clara y Matanzas.

LA HAVANA ELECTRIC RAILWAY L. AND POWER CO.

Para su amplio programa a desarrollar, faltaba a Mr. Catlin adquirir la poderosa empresa que explotaba en la capital de la República la industria de la electricidad, para incorporarla a la Compañía Cubana de Electricidad y comenzó el magnate a librar una titánica lucha en la Bolsa, que terminó al fin con la adquisición por él del control de la Havana Electric Railway Light and Power Co., pasando a incorporarse a la Compañía Cubana de Electricidad, que depende de la American Foreing Power Co.

ERA GRAN AMIGO DEL GENERAL MACHADO

Mr. Catlin fué siempre un gran amigo del General Machado, al que había elevado a una vicepresidencia de la Compañía Cubana de Electricidad, cargo que hubo de renunciar con motivo de su elección a la Presidencia de la República.

FUE UN AMIGO DE LOS OBREROS

Al morir, Mr. Catlin, recordamos también que ha sido un amigo de los obreros; en numerosas asambleas de la Unión de Obreros y Empleados de la Compañía Cubana de Electricidad, oímos hablar muchas veces de Mr. Catlin como de una esperanza, para dar solución a problemas obreros del personal de la Compañía; pues contra los deseos de otros jefes—decían—él estaba dispuesto a oirles, a prestarles atención, para evitar despidos injustificados; respetar la antigüedad; establecer convenios de trabajo etc., etc.

INTERVINO A FAVOR DE ALGUNOS OBREROS

En los conflictos obreros, y en situaciones propicias a la exaltación de las pasiones, al confusionismo, no faltaron para algunos obreros de la Compañía situaciones difíciles, algunos hasta se vieron expuestos a ser expulsados, y en más de una ocasión, fué el propio Mr. Catlin, amparador de esos sobreros, quien evitó que fueran alejados del país donde tenían formado su hogar, ni separados de la Compañía en que libraban la subsistencia del mismo. En estos momentos no pocos obreros están sintiendo profundamente la muerte del poderoso magnate.

LAS ALTAS FINANZAS

Las altas finanzas, pierden con Mr. Catlin, uno de sus grandes factores. En el «boom» de 1929, las acciones comunes de la American Foreing Power Co. llegaron a venderse a $199.25 bajando en el presente año, en lo más álgido de la depresión, a $2.00. En la actualidad han mejorado y ayer cerraron a $10.62.

EL PESAME DEL GENERAL MACHADO

Mr. Catlin era casado, pero no tuvo hijos. A su esposa y familiares, envió ayer el Jefe del Estado sentido pésame, por la muerte de su gran amigo Mr. Catlin.

MR. CATLIN PRESENCIO LA PELEA SCHMELING WALKER

NUEVA YORK, septiembre 27.—US. Henry Wheland Catlin, hombre de negocios radicado en Cuba, quien falleció en las primeras horas de la madrugada de hoy, presenció la pelea Walker Schmeling anoche.

Mr. Catlin estaba sentado cerca de Bob Hernández, comerciante cubano, que hace muchos años reside en Nueva York. El señor Hernández asegura que Mr. Catlin no se quejaba de ninguna dolencia mientras presenciaba la pelea, y que al parecer derivó gran placer de la batalla.

Repentinamente dijo que se sentía malo y le pidió al señor Hernández que los acompañara a su casa. Inmediatamente fué trasladado al número 1.100 de Park Avenue, donde residía durante sus temporadas en esta ciudad y donde falleció dos horas más tarde.

Seguro social internacional para obreros

Se pide a Agricultura semillas para las siembras de tabacos en varios términos de la Isla

Se entrevistó ayer con el Secretario de Agricultura, solicitando semillas para las siembras del tabaco en la zona de Zaza del Medio, Cabaiguán, Taguasco y otros pueblos, el señor Miguel Andrés, del Sindicato Agrícola Tabacalero de Santa Clara.

El señor Andrés declaró que espera una producción de más de 25 mil tercios en aquella zona.

UN SUPERVISOR

A propuesta del Secretario de Agricultura, el Presidente de la República ratificó ayer en su puesto al capitán Veterinario Joaquín Pérez Ferrer, que presta sus servicios en la Dirección de Agricultura.

LA LEY DEL CALZADO

Se ha terminado en Agricultura la redacción del Reglamento para la inscripción del Sello Seco de las fábricas, que están obligados a tener los fabricantes de calzado, de acuerdo con la Ley de Impuestos.

SEGURO INTERNACIONAL

Cumpliendo con lo acordado en la última reunión de la Conferencia Internacional del Trabajo, celebrada en Ginebra, la Secretaría de Agricultura ha dirigido a todas las Instituciones obreras y patronales copia del proyecto de Convenio del seguro-invalidez-vejez-fallecimiento» que vendrá a constituir el seguro internacional del obrero, teniéndose en cuenta el tiempo de trabajo prestado en cada uno de los países a los efectos del seguro social.

El informe oficial se confeccionará por Agricultura, tan pronto lleguen a su poder los de los gremios proletarios y de las instituciones patronales, todo lo cual se remitirá a Ginebra.

INFORMACION POLITICA

A LOS LIBERALES

«Me veo en la necesidad dolorosa de anunciar a los Liberales de la República la muerte violenta y alevosa de su ilustre Presidente, doctor Clemente Vázquez Bello. Hombre de preclaras virtudes, era vuestro jefe y vuestro guía. Se formó en las filas del Partido Liberal, que no dejó de servir un solo instante. Dedicado al bien público desde temprana edad, recorrió todos los grados de la representación popular. Luchador infatigable, estuvo siempre en la brecha. Hombre de bien, no hizo nunca daño a sus adversarios, con los cuales confraternizó siempre, aún en los momentos de luchas encarnizadas. Muere hoy víctima de un atentado. ¿Por parte de quiénes ¿Para vengar qué agravios? ¿En nombre de que ideal? ¿Cuál es el interés que dirige la mano criminal? Nadie puede decirlo, porque nunca ha habido agresión más gratuita.

La muerte del jefe debe ser sentida; pero el espíritu liberal no se debilita por ello. Nosotros, los liberales, hemos estado a la vanguardia en defensa de la Patria Cubana. Continuaremos con mayor fe, siguiendo la indicación que nos viene desde la tumba que va a abrirse.

Bajemos la cerviz en señal de dolor. Y cumplida la misión penosa, levantemos enhiesta la cabeza como expresión de fuerte decisión de salvar a nuestra patria, cualesquiera que sean sus enemigos.

Habana, 27 de Septiembre de 1932.

JOSE R. BARCELO,

A LOS LIBERALES DE LA HABANA

El doctor Clemente Vázquez Bello, Presidente del Senado, el jefe de nuestro Partido—este Partido Liberal que, cada vez frente a todas las adversidades se hace más grande, más fuerte—, ha sido asesinado.

El liberalismo siente en lo más profundo de su alma esta desgracia irreparable Se pone en pie para condenar enérgicamente el atentado incalificable, el crimen sin paralelo, pero, a la vez, quiere tributar al jefe desaparecido su última ofrenda de cariño y devoción.

Vázquez Bello está vinculado, para siempre, a la historia del liberalismo. Desde los veinticinco años, en que llegó a la Cámara, llevado al sitial de legislador por el voto entusiasta de sus villareños, hasta hoy, el doctor Vázquez Bello figura ligado a la gloria o a las tristezas de nuestro Partido.

Fué siempre liberal y supo serlo, firme a su credo, pero sin odios para el adversario. Luchó sin tregua y sin descanso, y cada pensamiento suyo estaba dirigido al engrandecimiento y al triunfo de nuestro Partido. Por eso, en ningún corazón liberal se borrará nunca el nombre preclaro de Clemente Vázquez Bello.

Yo invito a todos los liberales de La Habana, para que acudan hoy, a las dos de la tarde, al Capitolio Nacional, con objeto de acompañar los restos mortales del ilustre Presidente del Partido Liberal que serán trasladados a la ciudad de Santa Clara.

Habana, septiembre 28 de 1932.

José Izquierdo Juliá.

Primer vicepresidente del Partido Liberal, presidente p. s. r.

CONVOCADOS LOS DEMOCRATICOS

Rafael López Valdés, Presidente del Partido Democrático, cita a los Presidentes de Comités de Ejecutivos Primarios, para la reunión que deberá efectuarse el viernes 30 a las 8 de la noche en Finlay 113 para tratar asuntos relacionados con la elección.

UNA CARTA DEL PROCURADOR LAZCANO

El señor Carlos R. Lazcano, Procurador Público nos escribe comunicándonos que numerosos correligionarios le han impulsado a constituir en todos los barrios una delegación que defenderá a José Emilio Obregón a quien consideran el futuro Gobernador de la Habana.

El Centenario del DIARIO DE LA MARINA

"El Encanto" ofrece a sus clientes la oportunidad de adquirir en nuestra Sección de Libros, planta baja, el magnífico volumen que consagra el DIARIO DE LA MARINA a la conmemoración de su centenario.

El volumen es en sí, aparte ya su riqueza literaria, un alarde insuperable de la capacidad periodística cubana.

Es un libro que, por su contenido literario y artístico, interesa a todos los lectores.

Los clientes de "El Encanto" pueden adquirirlo al precio de $2.50, al contado o a crédito, —los clientes con cuenta abierta—en nuestra "Sección de Libros", planta baja.

NOTA.—Como los subscriptores del DIARIO tienen derecho a adquirir ese número extraordinario al precio de $1.20, "El Encanto" no tiene inconveniente en servirlo en esas condiciones previa la presentación del recibo del último mes.

El Encanto

FIESTA EN HONOR DE MONTALVO

BOLONDRON, septiembre 27. (Por telégrafo).

Ayer visitó este pueblo el candidato a Representante por el Partido Popular Oscar P. Montalvo Cartaya, en viaje de propaganda, siendo recibido en la estación del Ferrocarril por numerosos liberales y populares y pueblo sin distinción, acompañándolo hasta el parque de la Libertad donde hicieron uso de la palabra los señores Miguel Drake, Julián López. Leandro Cárdenas, Manolo Pérez Tussio y otros haciendo el resumen el homenajeado.

Por la noche se efectuó un grandioso mitin organizado por la Juventud liberal popular en honor de José Juan Fundora Lima, cuyo triunfo se estima asegurado

Corresponsal.

AVANZADA POPULAR DEL BARRIO DE CAYO HUESO

En Espada 40, se reunió en la noche del lunes, un grupo de jóvenes constituyendo la avanzada Popular de Cayo Hueso.

La Candidatura electa es la siguiente:

Presidente Erasmo Hernández Suárez. Vices: Lucio García Domínguez, Bernardo Castell, José Mato. Director Político Angel Navarro, Vicedirector Conrado Fernández, Secretario de Actac Manuel Suárez. Vicesecretario, Odilio Navarro. Secretario de Correspondencia, Ebilio Delgado Suárez, Vice José Carreras, Tesorero Ricardo Mesa Chacón, Vicetesorero Juan Francisco Moré; Vocales: Bernardo Cordero, Evaristo Pelayo; Ciro Arturo Domínguez; Miguel Hernández Fernández; Manuel Hernández Fernández; Néstor Navarro Viñas: Eusebio Hernández Masi; Edelmiro Navarro Viñas; Juan Amaro; Aurelio Serrar; Emilio Suárez; José González.

LIBERALES DE MAXIMO GOMEZ

El doctor Marco Tulio Regoyo Margarit, candidato a Alcalde de los liberales de Máximo Gómez le ha dirigido al electorado de aquel término un manifiesto explicándole cual será el programa que ha de seguir si, como se tienen entendido, ocupa el primero de noviembre la primera magistratura municipal

LOS PASQUINES DE RICARDO CAMPOS

CIFUENTES, septiembre 27.—(Por telégrafo).

Hoy llegaron a esta población los pasquines del popular Representante a la Cámara señor Ricardo Campos, siendo muy bien acogidos por el electorado.

Corresponsal.

TRIBUNAL SUPERIOR ELECTORAL

En su sesión de ayer, el Tribunal Superior Electoral acordó declarar con lugar la resolución establecida por el doctor Miguel Angel Campos contra la sesión de 28 de agosto último celebrada por la Asamblea Municipal del Partido Conservador en Jovellanos y nulos, por tanto, los acuerdos en ella tomados.

Populares de Jovellanos.

Asimismo el Tribunal acordó declarar con lugar la reclamación establecida contra la convocatoria de 3 de septiembre actual librada por Serafín Izquierdo y José L. Montalvo, para celebrar sesión el 5 del propio mes, el Comité Ejecutivo Municipal del Partido Popular de Jovellanos.

Liberales de Cienfuegos.

Dicho Tribunal declaró sin lugar la reclamación interpuesta contra la sesión de 28 de agosto último por la Asamblea Municipal del Partido Liberal de Cienfuegos para elegir concejales y miembros de la Junta de Educación.

Liberales de Palma Soriano

Sin lugar la reclamación entablada contra la convocatoria librada por Juan B. Vipas, como Presidente del Comité Ejecutivo del Partido Liberal de Palma Soriano para sesión celebrada el día primero de los corrientes para conocer renuncias de concejales y miembros de la Junta de Educación.

Liberales de Oriente

Se procedió a celebrar la vista de la apelación establecida por Carlos M. Castilla contra el acuerdo de la Junta Provincial de Oriente de 6 del actual por el que admitió el certificado de candidatura del Partido Progresista.

Populares de Consolación del Sur

Tuvo lugar la vista de la reclamación establecida por el Procurador señor Romero Nussa contra la sesión de 28 de agosto último de la Asamblea Popular del Partido Popular cubano y contra los acuerdos en ella tomados.

Liberales de Rancho Veloz

Acordó el Tribunal sustanciar la reclamación establecida por el doctor Emilio Núñez Portuondo contra la convocatoria expedida por Antoñio Estévez Casabuena y Eduardo M. Rodríguez, ostentando ambos, respectivamente, los cargos de Presidente y Secretario de Correspondencia del Comité Ejecutivo Municipal liberal de Rancho Veloz, contra la sesión de 16 de los corrientes, a las 2 de la tarde en la casa vivienda del Central Ramona y contra todos los acuerdos.

A telegramas del Presidente de la Municipalidad de Alto Songo, de 24 del actual participando que en sesión celebrada ese día acordó como ampliación de la consulta si son preferentes los nombramientos que de Presidentes y Secretarios efectúa esa Junta en la oportunidad que determina el párrafo F. del artículo 58 del Código Electoral, teniendo en cuenta que la designación de los Miembros políticos realizada por los Comités Ejecutivos de los Partidos Liberal y Popular Cubano fueron ratificados por esa Junta en sesión celebrada el 22 del actual, o si por el contrario teniendo en cuenta la mencionada ratificación es preferente la resignación de Miembros políticos efectuada por los Comités Ejecutivos de los mencionaados Partidos, acordó contestarle Telegráficamente, que la designación de Miembros políticos rente por ser obligatorio el cargo y voluntaria la de los Partidos Políticos.

HOMENAJE POLITICO A LOS SEÑORES JOSE A. GRONLIER Y SIXTO SANCHEZ EN CESPEDES

En Céspedes tuvo efecto una grandiosa fiesta política en honor de los candidatos José A. Gronlier y Sixto Sánchez Sardiña, miembros distinguidos del partido liberal en el cual actúan desde hace veinte años; en esa concentración se puso de manifiesto el arrastre político y social de que disfrutan los mencionados postulados, en sus respectivas aspiraciones. Cuando llegamos al mencionado pueblo fuimos gratamente sorprendidos ante la inmensa concurrencia que invadía las calles, aceras, interior y demás departamentos de la vivienda, de nuestro querido amigo el señor José López Calera; una vez cambiados los saludos de rúbrica y cortesía, cúponos el placer de rendirle nuestros respetos a las señores Carmina de López Calera, de Machín, de Rodríguez, y las señoritas Candita Gil, Angelita Jiménez, J. Nocedo etc.

En la tribuna, situada en el pórtico de la casa particular, desfilaron distintos valores y entusiastas amigos y admiradores de los designados para representarnos en el Municipio y en el Congreso respectivamente. En un momento de tregua, cúpome el honor de platicar en franca y amena charla con el exquisito y brillante poeta señor Echavarría, bardo villaclareño, que para orgullo de los matanceros acompaña constantemente a los candidatos en toda la provincia; recitó distintas composiciones emotivas, sentimentales y descriptivas, que pusieron a contribución su extraordinaria memoria y estro fresco y juvenil la oda «Al Niágara», que magistralmente declamó, fué un éxito ruidoso para el selecto auditorio que le escuchaba. Reciban los esposos López-Calera mi agradecimiento por las atenciones y deferencias de que me colmaron, mis parabienes a la comisión organizadora de tan inolvidable fiesta que formaron los principales núcleos políticos del término.

CORRESPONSAL.

SE EFECTUO EL SEPELIO DE LUIS GARCIA

ALQUIZAR, septiembre 27.—

Esta tarde se efectuó el sepelio del estimado joven Luis García, hijo del señor Alberto García, miembro destacado del Partido Liberal en esta y Policía del Gobierno Provincial. El acto resultó una verdadera demostración de duelo, concurriendo representaciones del partido de la Habana y de la provincia, como testimonio del gran pesar que ha causado la desaparición de Luis.

El Juzgado de San Antonio de los Baños actúa, ya que los sucesos en que pereció Luis tuvieron lugar en ese término.

Descanse en paz el querido amigo y reciban sus familiares especialmente Alberto, el testimonio de nuestra condolencia más sentida.

Corresponsal.

Ofertas Post-Balance

SU MEJOR OPORTUNIDAD ECONOMICA.

Las personas que poseen un fino sentido económico aprovechan estos días de POST-BALANCE para adquirir todos los artículos que necesitan en inmejorables condiciones de precio.

Ayer y anteayer hemos podido comprobarlo en innumerables operaciones de venta.

Porque, además, nuestros clientes saben que ahora los precios de "EL ENCANTO" SON LOS MAS BAJOS DEL AÑO, según nuestra norma de no almacenar las mercancancias de una estación para otra.

Pregunte en cada departamento por los artículos incluidos en

Las Ofertas Post-Balance.

Adquiera mejores artículos a precios más bajos.

El Encanto

M.E.C.D. 2016

9A SECCION

TELEFONOS:
Dirección. A-4151
Jefe de Redacción A-3205
Sección de Sports . M-7911

DIARIO DE LA MARINA

TELEFONOS:
Suscripciones . . . M-7911
Clasificados . . . A-3333
Agencia Mariano FO-7330

9A SECCION

AÑO CIEN — ACOGIDO A LA FRANQUICIA POSTAL — LA HABANA, MIERCOLES, 28 DE SEPTIEMBRE DE 1932 — ACOGIDO A LA FRANQUICIA DE CUBA — PAGINA TRECE

La España actual

UN "TRUST" PERIODISTICO

Por León Ichaso

DIO lugar a muy vivos y muy cálidos comentarios la noticia publicada por el diario madrileño «La Libertad», sobre un poderoso «trust» periodístico que, patrocinado por el Presidente de Ministros, señor Azaña, se estaba constituyendo en la capital de España. Iban a entrar en dicho «trust» los periódicos de la mañana «El Sol» y «Ahora» y los vespertinos «La Voz» y «La Luz». Agregaba «La Libertad» que los colegas de esta gran compañía no sólo estarían inspirados por el Gobierno, sino que recibirían la colaboración activa y directa de algunos de los políticos que están rigiendo la nación. El señor Manuel Aznar, que dirige actualmente «El Sol» y cuya estrecha amistad con el señor Azaña es notoria en Madrid, había de trocar el alto puesto diplomático para el cual estaba ya asignado, por el de Director General de la citada empresa. Tan vaga y ambiguamente desmintió «El Sol» estas noticias, que entre líneas parecía trasluc rse su veracidad. «La Libertad» las ratificó rotundamente.

Y vino a ratificarlas también un proyecto de ley presentado por el diputado izquierdista Don Eduardo Gasset (hermano de Don José Ortega y Gasset).

Dicen así el preámbulo —que no tiene desperdicio— y los dos primeros artículos del referido proyecto:

«La República se comprometió en las propagandas que precedieron a su instauración realizadas por sus hombres más representativos a abolir los monopolios que la dictadura creó. Nada eficaz se ha hecho en tal sentido hasta ahora por los gobiernos republicanos. Mas si los monopolios en general son incompatibles con una bien ordenada hacienda democrática y, más aun, cuando hasta están inspirados, como los que sufrimos, en una tendencia a privilegiar el capitalismo y a favorecer el provecho de la plutocracia, frente al interés general, existe otro género de «trust» cuyos peligros son mayores para una democracia. Aludimos a las maniobras financieras encaminadas a acaparar los grandes órganos de la opinión nacional. En un régimen democrático que quiera conservar la plena vitalidad popular espontánea y sin artefactos que la deformen, se ha de procurar defender la verdadera libertad de la prensa y evitar que el monopolio en las manos de unos financieros de los grandes diarios, impida la expresión libre de las opiniones».

«Si queremos mantener en completa sanidad, horra de las ficciones y de los falseamientos que han impedido hasta ahora en España la efectividad de la política popular, forzoso es que atendamos a éste difícil problema. La libertad de la prensa no radica sólo en garantizarla contra las posibilidades de una abusiva intervención del Poder público. Con ser esto inadmisible en una vida democrática, es aun menos legítima y menos tolerable que la que subrepticiamente pueden ejercitar el financierismo y la plutocracia, apoderándose de las grandes empresas periodísticas».

«En un momento en que las Cortes fijan el límite de las propiedades rústicas para evitar el feudalismo señorial inherente a los latifundios y hacen el ademán liberador del campesino esclavizado, no es posible tolerar la maniobra del gran capitalismo que busca el dominio político con deficiente estrategia para esclavizar a la opinión comprando los periódicos más difundidos en el país. El Poder público está obligado a una diligente vigilancia para impedir este género de confabulaciones cuyo objetivo es el de suplantar y contrariar a la opinión, o el de que ésta, equivocada por la carencia de una información sincera en la que choquen todas las ideas y se contrasten todos los criterios, se desvíe de los caminos que seguiría de no sufrir esa mediatización».

«Los diputados que suscriben preocupados por este grave problema y por la dificultad de encontrarle soluciones eficaces, proponen a la Cámara la aprobación del siguiente proyecto de ley».

«Artículo 1º.—Ninguna empresa periodística, podrá editar ni dirigir más de un diario de la mañana y otro de la noche. La limitación no afecta a otro género de publicaciones de periodicidad diferente ni a cuantos trabajos permitan el máximo aprovechamiento industrial de los talleres que posea.

«Art. 2º.—De la misma manera queda prohibida la formación de «carteles» en los que se asocian varias Empresas, periodísticas para regir con el influjo del grupo de capitalistas que las constituyan un número de diarios superior al establecido en el artículo anterior».

Tras el preámbulo de este proyecto de ley, de una contundencia que aplasta, huelgan los comentarios. Monopolizar el petróleo, monopolizar el tabaco, monopolizar el trigo, monopolizar cualquier industria es ya algo irritante y antidemocrático. Pero monopolizar la opinión pública, monopolizar la idea, monopolizar el pensamiento es algo tan absurdo, tan inverosímil en todo pueblo civilizado y libre, que cualquier conato o intento que lo pretenda nos parece inconcebibles. Sería querer monopolizar el espíritu.

Hay sin embargo un país en donde existe ese monopolio absoluto de la opinión pública. La República «libre» de los Soviets. Allí toda la prensa —toda sin excepción de ninguna clase está acaparada por un inmenso «trust» cuyo jefe férreamente absoluto es Stalin. Y ¡ay! de aquel periódico que no diga amén a todo cuanto indique y haga el nuevo Czar de Rusia!

No sabemos todavía qué suerte ha corrido el proyectado «trust» periodístico de Madrid respecto al cual hemos de advertir que no todos los diarios que lo habían de componer eran hasta la actualidad de la misma ideología. El periódico «Ahora» tiene un matiz conservador republicano, mientras «La Luz» y «La Voz» militan en la izquierda. «El Sol», que al surgir la República mostraba cierta marcada independencia política, después, al formarse el gabinete presidido por Azaña, presentó un franco cariz gubernamental.

Sospechamos que el proyecto de ley de Don Eduardo Ortega y Gasset ha sido un tropiezo algo grave para la gigante combinación periodística.

Gestiones para construir en España 20 barcos de guerra para México

La actuación del embajador de España en México ha sido secundada con entusiasmo por el ex presidente Sr. Plutarco E. Calles

Una comisión formada por preeminentes personalidades de la marina de guerra española y por miembros de las grandes factorías navales embarcó ayer en La Coruña, rumbo a México

LA CORUÑA, septiembre 27. INS. El contralmirante José Suances, al frente de un grupo de oficiales del ejército y la armada, embarcó hoy para México, vía Habana.

Esta comisión de oficiales va a México con el encargo del gobierno español de hacer gestiones cerca del Presidente Abelardo L. Rodríguez, al objeto de que los cañoneros que se propone construir la citada república americana se encarguen a los arsenales españoles.

Entre los oficiales que embarcaron para México se hallan el capitán Faustino Ruiz y el teniente Daniel Novoa, de la marina de guerra, y el comandante de Artillería Eduardo Ortuña.

PLUTARCO ELIAS CALLES EN FAVOR DE ESPAÑA

MADRID, septiembre 27. (ST.)—Merced a las gestiones del embajador de España en México, señor Alvarez del Vayo, que se encuentra estos días en Madrid, es posible que se halle una solución para la enorme crisis de trabajo que sufren los astilleros españoles.

El Gobierno mexicano, que tiene el propósito de construir cierto número de unidades para su Marina de guerra, muestra marcada preferencia por que estas construcciones se realicen en España. Así lo ha manifestado el señor Alvarez del Vayo, cuyas gestiones han sido secundadas con gran entusiasmo por personalidad de tanta influencia en aquella República como el general Calles.

El señor Alvarez del Vayo ha comunicado tan excelentes impresiones al Gobierno español, y en nombre de éste el ministro de Marina se ha puesto al habla con la industria naval de nuestro país, a la cual, si fuera preciso, se prestaría auxilio financiero.

Para completar las negociaciones va a México una Comisión de técnicos españoles formada por ingenieros navales que figuran en la Marina de guerra, y por otros al servicio de las grandes factorías navales.

Los barcos que México quiere construir son los siguientes:

Cuatro destructores de 800 a 1.000 toneladas de desplazamiento, con un calado de ocho a diez pies en plena carga, movidos a turbinas, con una velocidad de 25 nudos, siendo petróleo el combustible.

Seis destructores de 500 a 600 toneladas de desplazamiento, con un calado de siete a ocho pies en plena carga, con el mismo sistema de propulsión y la misma velocidad de 35 nudos.

Ocho lanchas guardacostas de 100 a 130 toneladas de desplazamiento, con un calado de cuatro y media a cinco pies en plena carga, y velocidad de 25 nudos.

Dos transportes militares de 1.500 a 1.600 toneladas de desplazamiento, con un calado de doce a trece piel en plena carga y velocidad de 20 nudos.

Las direcciones técnicas de los diversos astilleros españoles, entre los cuales, como es natural, figuran los de Bilbao, tienen ya en su poder las características detalladas de todos estos barcos, para proceder a su estudio.

DECLARACIONES DEL PRESIDENTE DEL PATRONATO ADMINISTRADOR DE BIENES DE LOS JESUITAS

«Según datos oficiales—dice—los jesuitas educaban a diez y siete mil alumnos en colegios de segunda enseñanza y a veintisiete mil en las escuelas primarias y elementales»

MADRID, septiembre 27. ST. El presidente del Patronato administrador de los bienes incautados a la Compañía de Jesús, ha hecho unas interesantes declaraciones:

En ellas dice que, según datos oficiales, los Jesuítas educaban a 17.000 alumnos, en colegios de segunda enseñanza, y a 27.000, en escuelas primarias y elementales.

Dirigían alrededor de 500 asociaciones. La labor a realizar puede dividirse en tres etapas:

Primera etapa de incautación e inventario de los bienes. Esta puede darse ya por terminada.

La relación de los bienes incautados por el Patronato, según el presidente, es la siguiente:

Cuarenta residencias, 8 universidades y centros de alta cultura, 21 colegios de segunda enseñanza, tres colegios máximos, seis laboratorios, dos observatorios astronómicos, cinco casas de ejercicios y otras seis que pertenecen a los Jesuítas portugueses.

Como es posible que en esta relación se haya dejado de incluir varias fincas que no habían sido todavía incautadas, se ha abierto una información pública.

En cuanto a los bienes muebles, dijo: Sólo nos hemos podido incautar de acciones por valor de 300 millones de pesetas.

El valor de las incautaciones es enorme, pues solamente las hipotecadas, alcanzan una cifra global de diez millones de pesetas.

La segunda etapa la constituirá la dedicación de todas estas incautaciones a fines benéficos y docentes.

Es de advertir, añadió el presidente del Patronato, que si con posterioridad se demostrara que algunos de los bienes incautados pertenecen a personas ajenas a la Compañía de Jesús, serán indemnizados los verdaderos propietarios.

Luego dijo que hay muchas reclamaciones formuladas, entre otras lo están por la incautación de los edificios de Barcelona y Valencia, por el del Salvador de Zaragoza, por la Universidad de Comillas, etc.

Estas reclamaciones las resolverá el Consejo de ministros, previo informe del Patronato.

Habló después de los fines a que se irán dedicando los diferentes colegios incautados a la Compañía de Jesús y detalló algunos aspectos que pueden darse a determinados colegios.

Terminó diciendo que espera que el Patronato pueda acabar pronto su labor.

Antes de un año, dijo, se habrá cumplido la Constitución en cuanto se refiere a esta incautación.

INAUGURADO EL CONGRESO DE LARINGOLOGIA

El Presidente de la República don Niceto Alcalá Zamora, dijo el discurso de la apertura

MADRID, septiembre 27.—INS.—El Presidente de la República, don Niceto Alcalá Zamora, presidió hoy la sesión inaugural del Congreso internacional de Oto-Rino-Laringología, pronunciando un discurso en que dió la bienvenida a los delegados extranjeros.

LOS MINISTROS SOCIALISTAS NO PIENSAN EN DIMITIR

MADRID, septiembre 27.—INS.—A pesar de los deseos de la Comisión nacional del partido socialista de que sus ministros en el gabinete de Azaña presenten la dimisión, separándose del gobierno, los señores Francisco Largo Caballero, Fernando de los Ríos e Indalecio Prieto no parecen muy dispuestos a atender las indicaciones, oponiendo distintas razones en apoyo de la conveniencia de que continúen en el poder.

La última confirmación de la noticia son las declaraciones hechas por el ministro del Trabajo, señor Largo Caballero, quien dice:

«Permaneceremos en el gobierno mientras sea conveniente para la república».

CAMBIADO EL NOMBRE A UNA FAMOSA CIUDAD RUSA

MAXIM GORKI, Unión de las Repúblicas Soviéticas, septiembre 27.—US.—Esta ciudad, conocida por Nizhni Novgorod tiene desde hoy otro nombre el de uno de los más celebrados escritores rusos.

No es otro que Aleksei Pyeshkow, que bajo el pseudónimo de Máximo Gorky, ha escrito novelas realistas y es conocido actualmente como el más distinguido literato del Soviet.

Para armonizar las leyes nacionales con la legislación internacional, ha ratificado ya España ocho convenios

GINEBRA, septiembre 27. De acuerdo con lo que sus representantes habían anunciado en la última sesión de la Conferencia Internacional del Trabajo y del Consejo de Administración de la Oficina Internacional del Trabajo, la República española, prosiguiendo su política de poner en completa armonía las leyes nacionales con la legislación social internacional, acaba de ratificar ocho Convenios internacionales del Trabajo, a saber:

Primero. Convenio de 1921 prohibiendo el trabajo de los niños menores de catorce años en las faenas agrícolas, por los menos durante las horas fijadas para la enseñanza escolar.

Segundo: Convenio de 1921 asegurando a los trabajadores agrícolas los mismos derechos de asociación y cooperación que a los de industria.

Tercero. Convenio de 1925 prohibiendo el trabajo de noche en las panaderías.

Cuarto. Convenio de 1929 haciendo obligatoria la indicación de peso de los grandes paquetes transportados por barco, con objeto de evitar accidentes a consecuencia de la sobrecarga.

Quinto. Convenio de 1929 relativo a la protección de los trabajadores ocupados en la carga y descarga de buques contra los accidentes.

Sexto. Convenio de 1930 para la supresión del trabajo forzado obligatorio.

Séptimo. Convenio de 1930 reglamentando, sobre la base de la jornada de ocho horas, la duración del trabajo en el comercio y en las oficinas; y

Octavo: Convenio de 1931 relativo a la duración del trabajo en las minas de carbón.

Estas ocho ratificaciones elevan a veinticuatro el número de Convenios internacionales del Trabajo ratificados por España.

El Gobierno de la República española ha anunciado además su decisión de ratificar inmediatamente otros seis Convenios.

Una proposición de Cuba ante el congreso de radio

El comité de verificación de poderes comenzó a actuar ayer presidido por Pichardo

MADRID, septiembre 27.—(Especial para el DIARIO DE LA MARINA).—En las reuniones celebradas por la comisión técnica y la comisión de reglamento de las conferencias de telegrafía y radiotelegrafía se trató de la proposición que ha presentado el delegado de Cuba sobre los artículos que se refieren a la elección de aparatos y a los indicativos de llamada, procurándose encontrar los medios de satisfacer a la administración cubana.

Ayer comenzó a actuar la comisión de verificación de poderes bajo la presidencia del delegado señor Pichardo, acordándose nombrar una subcomisión para que proceda a examinar los credenciales e informes, a fin de determinar los países que pueden firmar los convenios y reglamentos definitivos. Se aligió para integrarla a las delegaciones de España, que la presidirá, Francia, Japón, Checoeslovaquia, Cuba, Canadá y Méjico.

EN ESPAÑA NO ACCEDEN A UNA EXTRADICION

Los Estados Unidos piden la entrega de uno de los que mataron a un guardia

NEW YORK, septiembre 27. (US) —España no concederá la extradición de Andrés Ageitas García, reclamado por las autoridades americanas como autor de la muerte del policía James Goodwin ocurrida el 15 de Febrero, según ha sido notificado hoy el Comisionado de Policía, Mulrooney.

El gobierno español ha dado cuenta al Comisionado que está dispuesto a juzgar en España al García en el caso de que se envíen allí las declaraciones prestadas en el sumario, así como los testigos que pudiesen dar alguna luz sobre el crimen, pero que no devolverá al reclamado a New York.

García nació en España y huyó a su país natal después del crimen. Fué arrestado hace varios días en Corubedo e inmediatamente las autoridades americanas prepararon la extradición.

El Comisionado Mulrooney dijo hoy que conferenciaría con el Fiscal de Distrito y que pondría el asunto en manos del Gobernador Roosevelt del Estado de New York y del departamento de Estado en Washington.

García es uno de los tres procesados por la muerte del policía Goodwin, al que dieron muerte en una Farmacia de esta ciudad. Los otros dos que son Miguel Rugna, de 28 años y Antonio López, se encuentran en las Tumbas esperando a que se les juzgue.

José García, hermano del reclamado, se encuentra en libertad después de haber prestado una fianza de $10,000 como testigo material. La policía dice que éste suministró $75 a su hermano para que huyera a España.

BARCOS QUE SE ESPERAN

SEPTIEMBRE 29:
Munargo, de Miami; Calamares, de Puerto Limón. Florida, de Key West.
SEPTIEMBRE 30:
Lerdam, de New Orleans; Parisimna, de New Orleans; Cartago, de Tela; Caledonia, de New York; Santa María, de Valparaíso; Cuba, de Tampa y Key West; Orcoma, de Valparaíso.
OCTUBRE 1:
Florida, de Key West; Oriente, de Veracruz; Siboney, de New York.

El gobernador de Badajoz pide al Gobierno auxilios urgentes para aliviar la crisis de la provincia, donde impera el hambre

Dicha autoridad dice al Gobierno también que urge el envío de más fuerzas de la Guardia Civil pues los vecinos hambrientos, dedicánse al saqueo de establecimientos

BADAJOZ, septiembre 27.—INS.—El Gobernador civil de la provincia se ha dirigido urgentemente al gobierno de Madrid informándole de la tristísima situación en que se encuentra casi toda la provincia cuyos habitantes se hallan al borde del hambre.

«El hambre amenaza a millares de familias en toda la provincia y la situación será grave a menos de que el gobierno conceda pensiones a los sin trabajo o emprenda la construcción de obras públicas», dice el gobernador civil en su mensaje al gobierno.

«Debe reforzarse la guardia civil de la provincia con el fin de reprimir los desórdenes y los robos pues la población hambrienta se dedica a saquear los establecimientos de comestibles y de ropas. La porción más afectada de la provincia es la agrícola.»

UNA CONTRIBUCION A LAS CAMPANAS DE LOS TEMPLOS

BADAJOZ, septiembre 27.—INS.—Mientras la primera autoridad de la provincia se interesa por resolver la situación de millares de familias que atraviesan por una situación de desperada, el concejal republicano del Ayuntamiento, José Domínguez anunció hoy que en lo sucesivo se impondrán contribuciones a las campanas de los templos.

Además, agregó, no se permitirá el toque de campanas entre las ocho de la noche y las ocho de la mañana.

INTOXICADA CON REFRESCO DE FRUTAS

Guillermina Vélix Llanes, de 27 años de edad y vecina del Hotel Camagüey, en la calle de Faula número 63, sufrió en horas de la noche de ayer una grave intoxicación. Fué conducida al centro de socorro del primer Distrito donde el médico de guardia Jiménez Solá, la prestó las curaciones necesarias, aplicándole lavados de estómago.

Más tarde ante la Policía Guillermina afirmó que se había envenenado al ingerir un vaso de jugo de frutas. Después de tomar el refresco, sintió fuertes dolores de estómago comprobando que se había intoxicado.

UN MUERTO Y CINCO HERIDOS EN UN ACCIDENTE

MADRID, septiembre 27.—INS.—Una persona perdió la vida y otras cinco se encuentran gravemente heridas a causa de haberse volcado un autobús cerca de Villalba. Inmediatamente de ocurrido el siniestro se presentaron las autoridades de Villalba y trasladaron a los heridos a un hospital.

La víctima se llama José Sánchez y los heridos Jesús Vázquez, María Villas, María Carro, Dolores Vázquez y María Freire.

Un resumen histórico:

de la vida de los indios siboneyes; de la conquista y colonización de Cuba; de las industrias azucarera y tabacalera; de nuestras costumbres de un siglo; de las luchas por la independencia; de la vida artística, civil y social cubana; del desarrollo del ferrocarril en el país, etc., etc.

figura, con estupendas ilustraciones adecuadas, en el "Número-Centenario" del DIARIO DE LA MARINA

Además, muchos otros trabajos

narrando la vida diaria de los habaneros de hace un siglo; la manera de ser de los orientales; la psicología de nuestros campesinos; las peculiaridades de la fauna y flora cubanas; la riqueza que en montes y minas posee la Isla, así como novelas, cuentos y crónicas de Concha Espina, Alberto Insúa, Zamacois y Hernández Catá, y otros muchos trabajos—todos de interés nacional—que forman un conjunto artístico-literario documentado y fascinante.

Eso es el "Centenario" del DIARIO una obra única;

pida y conserve un ejemplar, que cada año valdrá más

$1.20 *para los suscriptores* *Para el público* **$2.50**

GALICIA SEMANAL

Por Alfredo G. Ramos

Los dos partidos rivales, el radical afecto al señor Lerroux y el republicano gallego que sigue al señor Casares Quiroga, actúan intensamente, en período de reorganización.

El 18 en Lugo, bajo la presidencia del Ministro de la Gobernación, se reunirán los parlamentarios, gobernadores, alcaldes y representantes de comités, en asamblea.

El 11 se congregarán en Pontevedra los radicales, presididos por Emiliano Iglesias.

—Lila Ozores y Maruja Rey, bellas damitas de Vigo y de Santiago, fueron proclamadas «miss» Galicia en primero y segundo lugar.

El Ilustre Prelado R. P. Zacarías Martínez, arzobispo de Compostela, regresó del Pazo de Lestrobe (Padrón) en delicadísimo estado de salud. A visitarle llegó hoy el arzobispo de Burgos.

—La Caja Regional Gallega de Previsión encargó al arquitecto don Antonio Palacios un proyecto para edificar en el barrio de Santa Marta (Santiago) casas económicas que se agruparán constituyendo una típica aldea gallega.

Para ilustrar el proyecto el señor Palacios dará en los primeros días de Octubre una conferencia en la ciudad del Apóstol.

—Aguas de Mondariz, propiedad de los hijos de Peinado, se transformó en compañía anónima. La nueva sociedad se propone cambiar los envases y abaratar las famosas aguas para hacerlas más populares.

—La Comisión parlamentaria de turismo planeó en Lisboa que sea este puerto el de entrada de los turistas para España, concertando la instauración de un tren de lujo que desde la capital portuguesa comunique con Madrid.

El intento causó desagrado en Galicia y Gijón; surgen las reclamaciones y protestas, porque si se lleva a cabo se postergaría a los puertos del norte y noroeste, con daño evidente y se alejaría a los turistas de la ruta artística de la región gallega, que ofrece recreo artístico al viajero.

La protesta se exteriorizó ya en el Parlamento.

—El Ferrocarril Zamora-Orense sufre un nuevo estancamiento. La discusión del proyecto de prosecución de las obras quedará para después de las vacaciones parlamentarias, pues lo reclamó para nuevo estudio el Gobierno.

—La Comisión encargada de redactar el Estatuto Gallego ha terminado su labor y dentro de pocos días se hará público en la prensa el proyecto.

Cada día se acentúa más el dualismo por la futura capitalidad. Parece ser que parte de la provincia de la Coruña y la totalidad de la de Lugo, se inclinan a que aquella se fije en la ciudad de María Pita. Padrón, Noya, Riveira y la Puebla, y la totalidad de las provincias de Pontevedra y Orense votarán para que la capitalidad regional sea Santiago.

—Los aviadores señores Zúñiga y Casas estuvieron en Santiago, La Toja y Riveira, a donde realizaron diversos vuelos, para estudiar la posibilidad de una línea aérea Coruña-Vigo, con escala en Santiago.

Con tal motivo entablaron conversaciones con las autoridades.

4 ARRESTADOS POR EL ROBO DE IMAGENES

Siete personas han sido acusadas por este robo pero tres no son halladas

ALMERIA, septiembre 27. (US).—El hecho de que dos imágenes de santos robadas de una iglesia local no correspondieran a los ruegos que les hicieron para traer lluvia a los campos, fué la causa indirecta de la detención de cuatro individuos hoy.

Hace varios días que el cura párroco había informado a las autoridades sobre la misteriosa desaparición de dos de sus más preciadas imágenes. La policía inició una investigación del caso y encontró a los dos santos abandonados cerca de una finca rural. Mas tarde se averiguó que varios obreros de la referida finca habían hurtado las imágenes para luego abandonarlas.

Siete personas están complicadas en el robo, pero tres de ellas no han podido ser detenidas todavía. Los cuatro individuos arrestados confesaron que habían robado las imágenes para colocarlas en sus huertas para pedirles que lloviera. Como no llovió, perdieron su fe en los santos y los abandonaron.

A los señores suscriptores del interior

Dispuesta ya la distribución de nuestro NUMERO-CENTENARIO, comunicamos a todos aquellos que nos hubieran ordenado la separación de su ejemplar y abonado su importe, que deben remitir a esta Administración el recibo que se les expidió por ese concepto; el que acredite su carácter de suscriptor y hallarse al corriente en el pago de su cuota, más $0.15 para atender a los gastos de franqueo certificado. Una vez cumplidos estos requisitos por parte de nuestros suscriptores, procederemos al envío, en la forma indicada, del ejemplar ordenado.

DIARIO DE LA MARINA S. A.

SUSCRIBASE AL Diario de la Marina

M.E.C.D. 2016

VENCIO EL NEWARK EN EL PRIMER JUEGO DE LA SERIE 11x0

ADOLFO LUQUE, EL LANZADOR CUBANO QUE ESTA CON LOS GIGANTES LLEGO EN EL FLORIDA

SPORTS DIARIO DE LA MARINA SPORTS

PAGINA CATORCE LA HABANA, MIERCOLES, 28 DE SEPTIEMBRE DE 1932 AÑO CIEN

TOPICOS FUTBOLISTICOS
a cargo de PETER

—La fiesta en beneficio de la Fundación Cultural para Ciegos.
—Ha sido señalado el 12 de Octubre para su celebración.
—Ciriaco y Quincoces seguirán jugando con el «Madrid F. C.»

EL día 12 de octubre ha sido señalado por la Federación de Futbol de la Habana, para la celebración de un programa a beneficio de la Fundación Cultural para Ciegos, «Varona Suárez».

La Asociación Nacional de Foot Ball de la República de Cuba, había lanzado la idea de celebrar una fiesta en homenaje a William A. Campbell, como reconocimiento a lo mucho que había hecho por el balompie en Cuba desde su iniciación, pero Mr. Campell, que es una de las pocas figuras de relieve de nuestro ambiente balompédico, que no es amigo del **figurao**, declinó el homenaje, pidiendo que mejor era que esa fiesta se diera en honor y provecho de la institución «Varona Suárez».

Y por eso recibirá una ayuda ese Asilio, precisamente en los momentos en que más necesitado se encuentra del apoyo de todas las personas de buen corazón. La Fundación Cultural para Ciegos «Varona Suárez», tiene en estos momentos problemas económicos que resolver y pudiera que con lo que se recaude en una fiesta balompédica saliera de sus más perentorios compromisos. Así caerá sobre la afición y sobre los hombres de buena voluntad, de corazón y sentimientos humanitarios, la bendición de cientos de mujeres y hombres, niñas y niños, que han tenido la desgracia de perder el más preciado de los sentidos. ¡Pobrecitos los que viven en una noche eterna!

La Federación de Futbol de la Habana, y con ella los presidentes de clubs, deben ponerse de acuerdo a fin de organizar una fiesta que resulte brillante, un programa verdaderamente atractivo, que de esa manera resultará una bella fiesta a la que sin duda algun el aficionado no le dará la espalda.

La prensa balompédica, esto no hay ni que decirlo, está dispuesta a laborar intensamente para que esta fiesta benéfica, tan merecida o más que otras que se han dado, resulte un acontecimiento como sin duda lo fué aquella otra que celebraron los balompédicos de la Habana para recaudar unos pesos y enviárselos a nuestros hermanos los orientales, con motivo de los temblores de tierra que estremecieron la indómita región.

En aquella otra fiesta tuvimos la satisfacción de ayudar a nuestro amigo el doctor Angel B. Lagueruela y en esta de ahora nos brindamos igualmente para laborar cuanto nos sea posible para alcanzar igual o parecido éxito pecuniario.

¿Qué dicen a esto los presidentes de nuestras sociedades balompédicas? Para nadie es un secreto las estrecheces económicas de nuestras sociedades, pero esto no será motivo para que todas brinden su cooperación en esa fiesta con la cual se quiere recaudar unos cuantos pesos con que aliviar a los que, por desgracia, no saben de las emociones de nuestro apasionado deporte.

Anoche hubo junta en la Federación de Futbol de la Habana.

Se conocieron los incidentes del domingo. Y por lo que allí se habló y se comentó se sabe que el árbitro que había actuado en dicho encuentro, días antes había ido a solicitar la plaza de Entrenador de la Juventud Asturiana, y se supo también que no había hecho informe, sino unas notas que sirvieron de pauta a otro miembro del Colegio de Arbitros para hacerlo.

Se discutió mucho... y al final, se castigó por un año a Bolero por agresión al árbitro, se multó en $25 a la Juventud Asturiana como indica el Código de Castigo, se dió el partido ganado al Iberia y en cuanto al árbitro, se acordó enviarle una comunicación al Colegio de Arbitros diciéndole que verían con gusto que el señor Pagés no actuara más como referée de primera categoría.

Cuando en Juventud Asturiana se enteraron de la noticia, cayó como una bomba. Un miembro distinguido de esa sociedad, con quien tuvimos la oportunidad de cambiar breves palabras sobre el asunto, nos dijo que tenía casi la seguridad de que el próximo viernes se reunirían los asturianos para dar cuenta de esos acuerdos federativos, y que había la impresión de que se retirarían de la justa.

Tratamos de confirmar esta última noticia llamando varias veces al Presidente de la Juventud Asturiana señor Lucio Fuentes, pero el teléfono de los asturianos, como el de casi todas las sociedades deportivas, sonaba siempre ocupado. ¡Los tenorios son el diablo, están siempre a pupilo en el aparato!

Siguen con enorme entusiasmo los jugadores del Iberia haciendo sus preparativos para el baile que en honor de su gentil Madrina celebrarán el próximo día 9 de octubre en su local social de Prado 70.

Lo mismo el hermoso salón de baile que la espléndida terraza se van transformando poco a poco merced a los esfuerzos de estos chicos, que cuando se empeñan hacen las cosas, pero que muy bien.

La parte musical a cargo de una famosa orquesta compuesta por 12 profesores y además un magnífico Son, hará las delicias de los bailadores.

En la puerta estarán el Portero y los Defensas del equipo, los cuales no dejarán pasar a ninguna damita sin entregarle un bonito y delicado presente como recuerdo de esa noche.

Será una atracción el quiosco Valenciano servido por bellas damitas de las que componen el Comité, y donde se preparan grandes sorpresas que dejarán gratos recuerdos a los asistentes.

En fin, una noche inolvidable, con abundancia de bellas mujeres, muchas flores y grandes sorpresas.

El precio de la entrada es de cincuenta centavos.

En «Heraldo de Madrid» encontramos la siguiente información que sin duda alguna interesará a nuestros aficionados:

La noticia se hizo pública ayer. Se hizo pública porque el Madrid F. C. envió a la Federación de Futbol una carta poniendo en conocimiento la resistencia de la gran pareja internacional—Ciriaco-Quincoces—a renovar su ficha.

—¡Ah! Pero... ¿no habían firmado por cuatro años?—hemos preguntado a uno de los numerosos conspícuos del Madrid.

—Efectivamente. Ambos suscribieron un contrato por cuatro años. Pero no han querido firmar la ficha correspondiente a este de 1932-33. Porque desean una mejora. Aunque su petición no es de hoy...

—¿No es de hoy?

—No, señor. Data de cuando el Madrid firmó el contrato famoso con Rubio. Recordarán que se reprodujeron incluso fotografías del convenio particular y se dijo que el contrato «máximo» que permite la Federación Española se había respaldado con las mismas cláusulas que figuraban en el convenio privado...

—Entonces...

—Pues que entonces ya protestaron Ciriaco y Quincoces del distinto trato que se les daba a ellos, que se consideraban jugadores de mayores méritos que Rubio. Entonces todo quedó aplazado hasta que comenzara la nueva temporada. Hubo sus forcejeos y se llegó, según parece, a un acuerdo. Garantizar a los dos jugadores, y al cabo de los cuatro años, el mismo beneficio que se garantizaba a Gaspar Rubio...

—¿Y ahora?

—Pues... no pasará nada. Esta carta del Madrid es, además de una carta de trámite, una carta «para asustar». En breve se ha de reunir la Directiva del gran Club blanco y acordará garantizar este beneficio que piden Ciriaco y Quincoces. Estos renovarán la ficha reglamentaria... Y nada más.

—Entonces... eso de Quesada y Gómez o Bonet...

—Cuando hemos leído la noticia todos los «conspícuos» nos hemos sonreído. ¿Cómo quiere usted que el Madrid, después de la experiencia de lo que valen Ciriaco y Quincoces, juegue con Bonet y Gómez? Vivimos en Madrid, y no en Valdehorras. Ciriaco y Quincoces, antes de ocho días, jugarán su primer partido oficial con el equipo blanco...

Y, en efecto, tiene razón el «conspícuo». Todo se ha hecho público «para asustar». Por lo demás, nada. Zamora; Ciriaco, Quincoces..., etc».

NUEVA YORK, septiembre 27. US.—La pelea Tony Canzoneli Lew Kirsch y otros bouts anunciados para esta noche en el Queensboro Stadium, han sido pospuestos hasta el jueves, debido a inclemencia del tiempo.

"ATLETAS QUE USTED DEBE CONOCER"...
POR DOMINO

TOMAS RODRIGUEZ - CLUB TELEFONOS - BASKET

NOTA.—Este es el vigésimo de una serie de artículos que iremos publicando en estas mismas páginas, presentando la vida deportiva de los atletas que se encuentran en actividad, destacando los puntos más salientes de su vida íntima, sin olvidar tampoco sus costumbres.

BIOGRAFIA NUMERO 20

Nombre: Tomás Rodríguez.
Edad: 20 años.
Estatura: 5.10 pies.
Peso: 138 libras.

Tomasito Rodríguez, el modesto standing guarda del equipo senior del Teléfonos, es el atleta que viene hoy hacia ustedes para mostrarles su vida y su historia tal como se ha desarrollado desde que nació al presente. Tomasito no es un producto del interior, ni es un regalito del cielo. Nació en la Habana hace una veintena de años y desde entonces está dando que hacer. Cuando muchacho peleaba hasta con su sombra. Ahora es extremadamente calmado para todas sus cosas y muchas veces uno se pregunta si cuenta con lo que los americanos llaman «espíritu de pelea.»

Jamás se ha visto a Tomasito en una pelea baskebolística, pero puede decirse qua a la hora de los «mameyes» es el que más «pelea» por la bola en su team. Nunca se da por vencido y siempre cree ver una posibilidad de triunfo en los games.

Tomás comenzó a tirar sus primeras bolas en el Teléfonos, en 1927, pero no fué hasta 1928 que consiguió su primer chance en el Deportivo Tenerife. En 1929 ganó su primer campeonato junior y ya en 1930 debutó como senior, entre las estrellas del floor. Una cosa curiosa en la vida de Tomasito. Nunca ha salido a un floor como regular del team y siempre ha terminado entre los regulares. En otras palabras, logra imponerse con su juego, que es mejor que le impongan a uno el juego. Tomás es un player leal a la causa telefonista. Nunca ha abandonado el team y se entusiasma cada vez que se hablan de los triunfos telefonistas. Tomás ha jugado todas las posiciones del basket, incluyendo las de referee y coach. Estos dos últimos puestos no le divierten mucho, sin embargo. Es goletero como Hornsby. Donde quiera va como suplente y termina como regular.

Nunca dice esta boca es mía, pero caundo le conceden el chance de hablar asegura bien alto, como para que le oiga todo el mundo, que Cardoso es el forward más difícil de gardear que ha visto en el floor. Morillas, en cambio, le parece «papa suave.» Cada vez que juega contra él se permite el lujo de tomar un pequeño descanso a la defensiva. No gusta tirar al aro. Cree que eso le está prohibido a los standing guards. En cambio, le encanta pasar bien la bola. Estudia el juego con entusiasmo y admira mucho el trabajo defensivo de Livio Morales.

Frecuentemente se le ve practicando la izquierda en el floor. Quisiera manejar bien las dos manos y tirar con la rapidz que lo hacía Fofo Caballero. Es sumamente supersticioso. Primero comete cualquier barbaridad que pasar por debajo de una escalera. Siempre gusta ocupar el lado izquierdo del floor a la hora de gardear y prefiere que su team inicie todos los juegos en el aro que ganó su último game.

No usa sombrero. Cree que ello protege el pelo hace cuantas cosas haya que hacer con tal de alejar la mala suerte. Todo esto es explicable. Tomás está en manos de Cupido y cuando se está enamorado se hacen muchas cosas raras en la vida. Para llegar al colmo de la superstición, Tomás no pisa dos veces una misma raya y nunca enciendo cigarros con candela de un segundo.

Está en su casa lo menos posible, aun cuando tiene cuatro hermanos a quienes podría contar muy interesantes historietas. Durante siete años trabajó en la compañía de Teléfonos. Un día lo pusieron «al frente del edificio» y desde entonces está dedicado al turismo. Ahora está dedicado a la venta de navajas y usted tiene que tener mucha habilidad si desea escapar a sus «speeches». Siempre está serio, no gusta de las chanzas y ocupa hábilmente sus ratos desocupados en abundante lectura. Tomasito se lee todos los periódicos de la Habana y está al día en todos los asuntos de sport. El no habrá visto nunca a Lefty Grove, pero sabe perfectamente los struck outs que ha dado una temporada y las veces que ha sido vencido por el New York.

Lea siempre:
ATLETAS QUE V. DEBE CONOCER

Hershey y Regla mantendrán sus posiciones en el campeonato de base ball por dos semanas más

Los leaders recesarán el domingo mientras los reglanos se las verán con el Ferroviario que no ha ganado un solo juego. Posiblemente jugarán del Fortuna Lecubet y Chinango Martínez. La amenaza del Cárdenas para el Teléfonos

PICAZO Y ROMERO SE QUEJAN DE LA ACTUACION DE ALGUNOS UMPIRES

(Por M. F. DE LA REGUERA)

Todo parece indicar que una vez vencidos los juegos de base-ball amateur que se anuncian para el próximo domingo los clubs que aparecen en los primeros lugares—Hershey y Regla—continuarán en esas posiciones.

Los azucareros de antemano están garantizado. Tienen como el más próximo su demostración con el Víbora Tennis que ya el fanático conoce cuál ha sido su fin. Así es que este game le pertenece mientras el Regla jugará con el Ferroviario que nada notable ha hecho en el Campeonato hasta el momento presente.

El Teléfonos va a visitar a los cangrejeros que llevan una sucesión de triunfos importantísimos contándose entre sus víctimas últimas al Cubaneleco que sucumbió bajo una lluvia de palos. El «Yara» que es un team de calibre discreto, amateur en la más pura acepción del vocablo según Enrique Nogueira, recibió también una doble derrota a manos de los cangrejeros que se han estado destacando por su manera furiosa de batear. De todos los juegos dominicales, por los últimos acontecimientos, se nos antoja este próximo el de mayor interés en todas las carteleras. En Cárdenas será recibido el Teléfonos con verdadero interés ya que el team va a una prueba con los campeones amateurs después de haber fabricado una bonita cadena de victorias sucesivas.

Va a ser éste, como si dijéramos, el juego que demostrará si efectivamente el calibre de los cangrejeros va constituyendo una cosa muy seria en el sector en cuyo caso el Hershey tendrá que ir abriendo los ojos, pues el domingo 9 tendrán en su propio patio la visita de los cangrejeros que se han propuesto acabar con todas las cercas de los campos de aficionados.

Regla y Ferroviario van a jugar en el primer turno del terreno pulgarcito acompañado de otro buen game que tendrán a su cargo Fortuna y Yara. No es cierto que el Fortuna se retire del base ball. El Club desea terminar el Campeonato de todas maneras según nos dice el manager Dobarganes.

Es, más, los fortunistas piensan todavía en mejorar su team y es posible que a partir del próximo desafío figuren en el mismo el lanzador Lecubet, aquel valioso serpentinero que muchos triunfos propició al A. D. C. el año anterior, y Chinango Martínez, ex-tercera base del Víbora Tennis, conceptuado como uno de los mejores defensores de esa posición entre los amateurs Al Fortuna le falta ahora Falla, su recio bate, pero la presencia del Chicago y Lecubet, unida al reciente reingreso de Felipe Balleste, permite mantener al equipo en las mejores condiciones en lo que resta de temporada.

Cubaneleco y A. D. C. van a jugar en Regla, en el que será programa sencillo de la semana. Es lógico pensar que los eléctricos de Jacinto Calvo hagan un supremo esfuerzo por vencer la jettutura en que se encuentran sumidos. Suman cuatro sus derrotas consecutivas y por lógica debe estar próximo el arribo al triunfo. El A. D. C. es un buen team y lo probó el domingo con el Hershey a quien obligó a rendir su mejor esfuerzo.

Hablando del caso Picazo diremos que Valdés Jorge no ha fijado la ascendencia de la suspensión; sabemos que existe ésta por lo menos para el próximo desafío, pero ignoramos si el pimentoso zurdo estará en condición de competir para el día 9. El Presidente de la Liga sape actuar rectamente en todos los problemas que se han suscitado y espera que se le aporten nuevos datos. Mañana informaremos la definitiva resolución.

Picazo y Romero nos han visitado para tratarnos el problema de los umpires. Estos populares players del sector amateur no están conformes con ciertas actitudes y desean que sus **protestas se consignen.** Si estima que debe procederse con rectitud y que el Juez necesita darse a respetar pero al propio tiempo quieren hacer un ruego al Presidente de la Liga, a fin de que éste le haga la indicación consiguiente a dichos señores a fin de que cuando el requerimiento se haga no se pierda el control y se obligue al atleta a responder en las mismas condiciones. Como a nosotros nos gusta brindarle el calor a todas las **partes en discordia** no tenemos inconveniente de ninguna especie en exponer, la opinión de Romero y Picazo, y al propio tiempo nos permitimos hacerle la indicación oportuna al doctor Valdés Jorge a fin de que haga la correspondente investigación. Somos partidarios de la energía en el umpire pero todo en la vida tiene su límite y de éste no debe pasarse. Es muy conveniente que cada uno se dé su lugar.

Debemos recordar que el Hershey le restan además del Cárdenas, Ferroviario y Víbora un juego con el Yara, suspendido por aquel famoso fortefid y que se ha señalado para el día 12 de octubre.

CHINO ALVAREZ PELEA NUEVAMENTE EL JUEVES, CONTRA «JIMMY» REED

SAVANNAH, Ga., septiembre 27. US.—Chino Alvarez, light weight tampeño que noqueó anoche a Jimmy Reed, de Erie, en el cuarto round de una pelea anunciada a diez, se batirá con Lou Jallos, un griego de Cleveland, en un bout a diez episodios el próximo jueves por la noche.

Jallos es un ex amateur que posee uno de los más terribles punchs del boxeo.

Después de su pelea aquí, el Chino irá a New Orleans donde espera aparecer en varias exhibiciones.

ROGER PECKINPAUGH HA SIDO RATIFICADO COMO MANAGER DEL CLEVELAND

CLEVELAND, septiembre 27. US. Roger Peckinpaugh hoy ha sido ratificado en su puesto de manager de los Indians del Cleveland para la temporada de 1933.

El anuncio fué hecho por Alva Bradley, propietario del Cleveland, en un telegrama enviado desde New York.

Bib Falk, que fué manager del Toledo, de la Asociación Americana, el año pasado, no actuará como coach de los Indians el próximo año, ha dicho Bradley.

Apaleando a cuatro pitchers los pequeños Yankees ganan el primer juego de la Serie Mundial Junior

Las desfavorables condiciones del tiempo hicieron disminuir la concurrencia que sólo llegó a ocho mil fanáticos. Charley Hargreaves bateó un jonrón y tres singles. Hill terminó

Ruppert Stadium, Newark, N. J., septiembre 27. (US).— Para los «Pequeños Yankees» de Newark, la apertura de la «Serie Mundial» de las Ligas Menores esta tarde fué un éxito artístico, ya que no del todo económico.

Las desfavorables condiciones del tiempo que hicieron disminuir la concurrencia de unos 20,000 a 8,000 fanáticos, no impidió el buen juego de los «Pequeños Yankees». En apoyo al excelente pitching de Don Brennan, produjeron un devastador ataque al bat para ganar el match inaugural de la serie al Minneapolis, con score de 11 por 0.

Encabezados por Charley Hargreaves, el ex-catcher del Brooklyn, que pegó un home run y tres singles, los «Pequeños Yankees» apalearon a cuatro de los pitchers de Donnie Bush, Rosey Ryan, Elam Von Gilder, Rube Benton y Carmen Hill, todos veteranos de las Mayores. Los players del Newark batearon 16 hits y ayudados por el poco control de los pitchers del Minneapolis, anotaron en seis innings.

En cambio, Don Brenan, as de los pitchers de la Liga Internacional, dejó a los veteranos sluggers del Minneapolis en completa sumisión. Cuatro innings, diseminados en igual número de innings, representó toda la producción del team perdedor, y dos de esos fueron al infield.

MINNEAPOLIS

	A.	V.	C.	H.	O.	E.
Cohen 2b	4	0	1	4	4	0
Morwry lf	2	0	1	1	0	0
Hauser 1b	3	0	0	5	1	0
Ruble rf	4	0	0	1	1	0
Rice cf	4	0	1	2	1	0
Ganzel 3b	4	0	0	3	3	0
Smith ss	3	0	1	3	2	1
Richards c	3	0	0	5	2	0
Ryan p	1	0	0	0	0	0
Van Gilder p	1	0	0	0	1	0
Benton p	0	0	0	0	0	0
Fitzgerald (1)	1	0	0	0	0	0
Carmen p	0	0	0	0	0	0
Totales	30	0	4	24	14	1

NEWARK (IL)

	A.	V.	C.	H.	O.	E.
Neun 1b	4	1	1	14	0	0
Rolfe ss	4	2	2	1	3	0
Walker cf	3	1	2	2	0	0
Hill lf	5	0	3	1	0	0
Jensen rf	4	1	2	2	0	0
Saltzgaver 2b	4	2	1	2	4	0
Owen 3b	4	1	1	2	4	1
Hargreaves c	5	2	4	3	1	0
Brennan p	2	1	0	0	1	0
Totales	35	11	16	27	13	1

(1) Bateó por Benton en el 8.

ANOTACION POR ENTRADAS

Minneapolis	000	000	000	0
Sewark	120	320	21x	11

SUMARIO

Empujadores: Hill 3, Hargreaves 4, Walkerjensen. Two Base hits, Rolfe, home runs, Heargreaves. Sacrife hits Jensen, Brennan. Bases robadas: Jansen, Saltzgaver, Nenun. Double plays Rolfe a Neun, Ganzel a Cohen a Hauser. Quedados en bases: Minneapolis 6; Newark 11. Hits. Ryan 6 en 3 2.3, Van Gilder 4 en 1, Benton 4 en 2 1.3. Bases por bolas Brennan 3; Ryan 1. Van Gilder 2. Dead ball: Benton a Walker. Wild pitcher Ryan. Pitcher perdedor: Ryan. Tiempo 2.10 Umpires: Summers, Johnson, Carroll y Pferrer.

Continúa hoy la sesión de la Unión

Para esta noche, a las ocho y media, se ha señalado la reanudación de la asamblea de presidentes de Clubs afiliados a la Unión Atlética de Amateurs de Cuba. Ha de continuar la sesión permanente para tratar de manera definitiva algunos puntos interesantes que deben ser dilucidados. En la orden del día aparecen problemas importantísimos: si realmente hay amateurismo, por ejemplo: asuntos económicos y posiblemente se llegará a la presidencia de la Unión que deja el doctor Fernando Bosch, que actúa con el carácter de provisional.

El acto tendrá lugar en el Edificio La Metropolitana.

SUSCRIBASE AL
Diario de la Marina

Un martes que parecía un sábado en el Cuco Fronton Habana Madrid

Constante y Pastrana, peloteando bien, dejaron a los bastantes paraguantes Petit-Cubota y Echanique. Después de un par de empates centrales, ganan el estelar Andrés y Ugalde. Emilio y Mir quedaron en 24. Y ganaro el tercero: Valenzuela y Buendía

ESTELAR DE HOY: VALLEJO-LABAT VS. ITURRINO-EPIFANIO

Y poco antes de la hora—cañonazo de las nueve y tres minutos—en que el soldado le grita al cabo de guardia que sintió un tiro y que está herido, tocaba su tercer escándalo metalúrgico, llamando a los fanáticos a la guerra, seguro de que los fanáticos iban a la guerra, por eso, porque son soldados románticos que a la guerra van.

Y demostrándolo, llenaron las canchas, abarrotaron los tendidos y se agolpaban en las altas estratósferas donde gritan los gargantúas. No faltaba la gracia divina, esencia de la tierra y del cielo en forma de mujer flor, pues que la fanática siempre fué, es y será gala, encanto y prestigio de los grandes peloteos. Y mientras la brava, buena y graciosa gente llegaba a sus consabidas sillas, tocaba el radio sin decir quién es ni desde dónte toca, lo más selecto de su repertorio muy propio para calentar los corazones y que éstos entren en la pelea, altivos, altaneros y valientes.

Ya estaba el café. Peloteaban el prólogo los blancos Constante y Pastrana y los azules Petit Cubota y Echanique. La salida es azul y los empates son blancos en 1, 3 y 12. Luego Constante y Pastrana, dándole dulce y bonito al canasto lo ganaron suavecito; porque Petit estuvo frío, paragüero y sin buscar la pelota. No nos parecía el Cubota de otros días y Echanique estuvo mal, porque cuando se queda solo, resulta un ciego dando sartenazos en una cacharrería. Boletos, a $1.80. Más boletos de la primera quiniela de Valenzuela a $2.80 y la de Valenzuela y de Ali a $14.

Y menos mal que hubimos de cobrarla. Llegamos al partido estelar, que nos gustaba más que una linda novia de 15 abriles, porque lo jubaban los blancos Andrés y Ugalde, contra los azules Emilio y Mir. Hay una primera quincena buena, pero sin llegar a lo estelar, en dos tandas, la azul y la blanca, que se confunde en un rudo empate al que se empalma otro más rudo en 17. Y hay otras dos tandas, muy medianas, descompuestas y azorantes que no se confunden en jamás. Pues el partido lo ganaron los dos blancos. Mir no estuvo a la altura de un paragüero; pero sí de una paragüería. Boletos, a $1.80. Más boletos de la primera quiniela de Andrés, a $2 y la de Andrés y de Iturrino, que nos pagaron con $18. Tres elefantes para andar por casa en piyama.

Y con toda tranquilidad, aunque martes, llegamos al cierre, que pelotearon los blancos Guillermo y Montes contra los azules Valenzuela y Buendía. Una buena e interesante decena toda la primera con bonitos empates en 1, 3, 5, 8 y 10. Luego salió Quique arreando «p-alante» como todo un hombre pequeño, le respaldó bravo y admirable Buendía, que se le fué de fuera la camisa y se apagaron los candiles blancos. Boletos, a $1.80. Y a otra cosa que produzca más. Y caminen ustedes para hoy que es día de gala y moda. Miércoles.

Don Fernando.

Programa para la función de esta noche. a las 8 y 45.

Primer partido, a 30 tantos: Petit Cubota y Constante, blancos, contra Montes menor y Pastrana, azules. A sacar los primeros del trece y medio y los segundos del catorce y medio.

Primera quiniela, a seis tantos: Constante, Pastrana, Valenbuela. Ali, Montes mayor y Azpeitia.

A sacar del catorce.

Segundo partido, a 30 tantos: Vallejo y Labat menor, blancos, contra Iturrino y Epifanio, azules. A sacar del catorce y medio.

Segunda quiniela, a seis tantos: Gayarre,, Iturrino, Vallejo, Mir, Labat menor y Epifanio.

A sacar del catorce.

Tercer partido, a 30 tantos: Ali y Gayarre, blancos, contra Valenzuela y Mir, azules. A sacar los primeros del catorce y los segundos del catorce y medio.

SANITUBE
NO ES SINONIMO DE PROFILACTICO
SANITUBE
NO ES UN NOMBRE GENERICO
SANITUBE
ES UN NOMBRE REGISTRADO
SANITUBE
ES EL PROFILACTICO ORIGINAL PARA EVITAR LAS ENFERMEDADES VENEREAS.
HAY MUCHOS PROFILACTICOS PERO SOLO UN
SANITUBE
EXIJA EL LEGITIMO

"Un minuto de emoción en mi carrera deportiva...."
Por OCTAVIO MACHADO

Ex campeón single sculls de remos. Sostenedor del record del lanzamiento de la jabalina en Cuba. Ex miembro del equipo junior de foot ball del Vedado Tennis. Uno de los más notables basketbolistas que ha producido la isla, no teniendo rivales a la hora de huir del guarding de sus contrarios y uno de los médicos más eficaces del presente.

CAPITULO IV

«Habiendo jugado en mi vida más de 400 matches de basket ball, creo tener motivo para buscar en este deporte el momento más emocionante de mi carrera deportiva. Yo experimenté una alta emoción cuando se me anunció en el campo del Vedado Tennis que había roto la marca de 169 pies que sostenía Porfirio Espinosa en el lanzamiento de la Jabalina y creo que me emocioné considerablemente cuando recibí mi primera oportunidad de hacer las veces de «ball carrier» en el primer partido de foot ball en que participé, pero ninguna de esas emociones pueden compararse a las que he recibido en el floor, algunas de las cuales han llegado a quitarme el sueño durante toda la noche».

Fué en la temporada de basket senior de 1924-25 cuando creo haber pasado el minuto más emocionante de mi larga carrera deportiva. Ese año se dió el campeonato más reñido que recuerda la Unión, pues los cuatro teams que se inscribieron: Atlético, Vedado, Habana Yacht Club y Jóvenes Cristianos, se presentaron con las fuerzas tan parejas que aun faltando pocos días para dar término al schedule el team que ocupaba el último lugar tenía probabilidades de ganar.

Así ocurrió, en efecto. Los muchachos de la Y. M. C. A., que se encontraban tres juegos por debajo de nosotros una semana antes de finalizar, ganaron tres encuentros seguidos y empataron en el primer lugar con el quinteto del Vedado Tennis Club, que yo capitaneaba.

Como las reglas que regían los campeonatos de la Unión Atlética estipulaban que en caso de empate los torneos debían decidirse en un solo game, nuestro team y el de la Guay se vieron envueltos en un choque decisivo de grandísima importancia que llevó al antiguo floor de La Salle una de las más grandes concurrencias que recuerdo haber visto en una decisión de campeonato en Cuba.

Aquella noche los dos teams jugaron un basket de altura. Las jugadas de emoción se sucedieron una tras otra en el primer tiempo, hasta que el five del V. T. C., ayudado por el tiro eficiente del Alfredo Diago, que había debutado ese año como senior, logró finalizar el primer half, con score de 12 por 11, a su favor.

Al romperse las hostilidades del segundo half, ambos conjuntos luchamos arduamente por conseguir una ventaja que luciese decisiva. Recuerdo que encestamos varios goals al iniciarse el periodo, pero los muchachos de la Guay respondieron siempre con creces, manteniéndose cerca de nuestra anotación, bien ayudados por los fouls que encestaron. Así llegamos a los cinco últimos minutos de juego. El score se mantenía cerrado, siempre a nuestro favor y entonces fué cuando decidimos emplear una táctica conservadora que nos permitiera ganar el match por la mínima diferencia de puntos. Además, la gente de la Guay se mostraba ansiosa de precipitar el juego y ese detalle se prestaba para demorar lo mayormente posible la pelota.

Jamás podré olvidar aquellos últimos minutos del juego. Los players Cristianos, encabezados por el Mejicano Azcárate, que trabajó en una noche de gran gala, estuvieron cerca de nosotros y nos obligaron a realizar una larga serie de pases cortos, precisos y muy rápidos para retener la bola como deseábamos. El tiempo expiraba y, francamente, en mis adentros creí asegurado el triunfo para el V. T. C., que, incidentalmente, iba a ser el segundo que lograba como jugador senior. Estaba contento y al mismo tiempo, ponía todo mi interés en las jugadas para lograr el éxito final del encuentro.

Los fanáticos estaban todos de pié y me sospecho que cualquiera que no hubiese estado al tanto de lo que allí estaba ocurriendo, hubiese calificado el espectáculo como una verdadera corrida de toros. Todo el mundo gritaba, pidiendo fouls donde realmente no los había y los players luchábamos con entusiasmo para vencer, realizando nuestro mejor esfuerzo de la temporada.

Por una rara coincidencia, al pasar junto a la mesa de los oficiales, buscando un pase que pudiera retener aún más la pelota para el V. T. C., miré inconscientemente al time-keeper y observé que estaba a punto de sonar el silbato. «¡Faltan pocos segundos!» nos gritaron desde el banco del Vedado y enseguida soñé con mi segunda victoria consecutiva en un campeonato nacional de basket ball.

Inesperadamente, Alfredo Diago se hizo de la bola y nervioso quizás por las condiciones del juego, hizo un pase desviado a Avilés que estaba cerca del goal de los Cristianos. Fernando ha sido siempre un hombre de nervios excesivos y aquella noche parecía estar completamente fuera de control. La bola le dió en las manos y rodó por tierra como unos dos metros, Juanito Llacia, que jugaba el standing guard por nuestro team, trató de apoderarse de ella, pero antes de que pudiese hacerlo surgió la figura de Luis Dauval, el mejor forward de aquel año, y la recogió rapidamente para tirar enseguida al goal. Yo creo que Dauval no tuvo la bola un segundo en sus manos. Le dió un corte rápido y antes de que Ulacia pudiese impedirlo, la bola entró en el aro de la Y. M. C. A. para anular definitivamente la ventaja de un punto que habíamos sostenido en el score durante casi todo el partido.

Aquel goal marcó el éxito de la Y. M. C. A. Un segundo más tarde, el time-keeper anunció la terminación del encuentro y el five cristiano quedó coronado campeón de Cuba en basket ball, mientras nuestro conjunto perdía uno de los encuentros más reñidos y emocionantes de su historia. La jugada final se hizo después más interesante, dado que con ese goal Dauval lograba la primera y única canasta que le anotó a Juanito Ulacia en toda la noche.

Yo puedo garantizarles que he pasado multitud de emociones en los juegos de basket ball, quizás debido a mi temperamento. Pero, estoy seguro de que nunca pasé minuto tan angustioso como ese del choque decisivo del campeonato senior de 1924-25, donde el Vedado Tennis perdió la oportunidad de conquistar su segundo campeonato de Cuba consecutivo...»

MAÑANA

RUPERTO NOTARIO, el más notable corredor de 800 y 1,500 metros que ha producido Cuba, estrella Olímpica cubana y as de los corredores universitarios, vendrá a ustedes para relatarles una de las carreras más emocionantes que se dieron en los famosos relevos de Penssylvania.

ADOLFO LUQUE LLEGO A LA HABANA, AYER, EN EL VAPOR DE LA P. AND O.

Adolfo Luque, pitcher cubano que libró una regular jornada con los Gigantes de New York este año, se encuentra ya en la Habana, confirmándose así la exclusiva información que ofrecimos a nuestros lectores. Luque, llegado ayer en el Florida, de la P. and O. viene bien de salud y encantado del trato recibido por sus compañeros de team. Atribuye la caída de los Gigantes este año más que nada a la mala suerte que les persiguió durante toda la temporada.

Este año Luque ha terminado con un porcentage de menos de 500 con su labor en el box, aun cuando es bueno recordar que fué utilizado más que como «starter» (iniciador de juegos), fué utilizado como pitcher tapón, que con esa idea fué que lo adquirió John McGraw.

UN CAMPEONATO DE JAI ALAI CON RAQUETA EN EL DEPORTIVO HISPANO

El Deportivo Hispano América celebrará un campeonato de Jay Alay con raqueta en su hermosa cancha, una especie de squash hispanófilo. Véase la nota que nos envía para conocimiento de los asociados el señor F. Suárez, Delegado de dicho deporte en la sociedad lucerista:

«Autorizado por el señor Juan Vázquez, Presidente de la Comisión de Sport para celebrar un campeonato de Squash por parejas (Jay Alay con raqueta) invito por este medio a los señores asociados que así lo deseen hagan su inscripción antes del día 9 del próximo mes de octubre».

M.E.C.D. 2016

BUSH Y RUFFING LOS PITCHERS SEÑALADOS PARA EL JUEGO DE HOY

JIMMY FOXX Y CHUCK KLEIN ELEGIDOS COMO LOS PLAYERS MAS UTILES A SUS CLUBS

SPORTS DIARIO DE LA MARINA SPORTS

AÑO CIEN — LA HABANA, MIERCOLES, 28 DE SEPTIEMBRE DE 1932 — PAGINA QUINCE

La batería de los Yankees

CHARLEY RUFFING

BILL DICKEY, YANKEES' CATCHER

Manolo Barrios logró un gran triunfo, ayer

Jugando con entusiasmo dispuso de Peláez con el score de 30 x 23 después de bonito partido

En la primera categoría Metger el probable campeón de la serie, derrotó con alguna facilidad a Ibarra, «el catedrático» dejándolo en 14 tantos por 30. Salón, jugando con maestría y apretando el acelerador derrotó después de un partido reñido al inmenso Pantigas con score de 30 por 27.

En la segunda categoría Cesáreo, con su saque esquinado, volvió loco a Pianca, dejándolo en 25 tantos por treinta.

En la tercera categoría se dió el partido más interesante a pesar de la indiferencia en el tanteo. Barrios, fajándose como todo un maestro, dominó en todos los departamentos a Peláez quien con muchos apuros pudo llegar a 23 tantos, mientras Barrios cargaba con los 30 tantos de la victoria.

Partidos para el día 28 de septiembre:

1a. Eagen Crespo. Digon Metzger Sr.

a. Santos González. Florin Bustamante.

3a. Leston Ortega. Arias Gutiérrez.

Como opinan cuatro redactores de sports del Diario de la Marina

PEDRO FERNANDEZ ALONSO («Peter»): «Estoy con los Cubs. He notado que Jones, Crowder, Brown y Hildebrand, todos derechos, han dominado a los Yankees durante la temporada, y creo que Bush, Root, Malone y Warneke podrán hacer lo mismo en esta corta serie de siete games».

PEDRO LAFOURCADE (LAF): «Soy viejo partidario de la Liga Americana y creo que los Yankees han de ganar sin dificultad. El único chance del Chicago depende de que los pitchers Yankees se presenten en mala forma. La serie no llegará al séptimo game».

PEDRO GALIANA (GALI): «Me gustan los Yankees en menos de siete juegos. El team tiene de todo, incluso un manager que sabe su negocio, y creo que no experimentará dificultad para vencer. Me parece que Bush será el único que dará que hacer a los newyorkinos».

MANOLO F. REGUERA Reg): «Doy a los Yankees. Tienen punch, buenos piachers, un gran manager y a Babe Ruth, que significa mucho en una serie de importancia».

Jackson Mich. Septiembre 27 (INS) —La opinión pública, en la cárcel istatal de Michigan, se inclina a los Cubs en la serie mundial, pero hay un sentimiento de pesar porque los Cubs ganaron el pennant de la Liga Nacional.

El caso es que Guy Bush, iptcher de los Cubs e ídolo de más de un pelado, había prometido un game con un team de convictos—si la serie mundial no se lo impedía.

La serie les ha ieterrumpido sus planes y el club de la prisión tendrá que pasarse sin él.

Bush y Ruffing los contrarios en el primer game

Todo está listo y sólo hace falta que haya un buen tiempo para jugar

NO PUDIERON PRACTICAR

Yankees y Oseznos tenían anunciadas prácticas para ayer y no pudieron hacerlas

Por BILL SLOCUM

NEW YORK, septiembre 27. (US) —Sobre el brazo poderoso de Charley Ruffing y la no tan poderosa, pero muy eficiente, a la derecha de Guy Bush descansarán las esperanzas de los dos teams campeones de base-ball, cuando se enfrenten mañana en Yankee Stadium.

Los managers han hablado, los acostumbrados secretos pre-series sobre pitching han sido dejados a un lado y ahora todo lo que falta es buen tiempo para lanzar al combate a los dos conjuntos en pos de la gloria y el dinero. La serie está al doblar de la esquina, todo listo para comenzar.

Así nos encontramos a las dos poblaciones más grandes de la nación en una batalla, con el resultado pendiente de los brazos de un hombre joven de Nakomis, Ill., que inició su vida como minero de carbón y de otro procedente de Aberdeen Miss.

No habrá un lleno completo, cosa que poca gracia hace a los players. Este es un evento del calendario basebolero en que los jugadores perciben una parte de la entrada.

Todo indica mal tiempo y posibilidades de una concurrencia menor de la capacidad de 70,000 personas que aloja el Stadium. Sin embargo, las cifras irán por delante de la serie de 1931. Los A's llevaron un máximo de 32,000 personas por juego y el máximum de los Cardenales el año pasado fué de 39,000. Este año los Cubs tienen asegurados unos 50,000 fanáticos en sus terrenos y los Yankees suponen atraer una cantidad igual.

El hecho de que la venta de tickets es muy por debajo de lo supuesto, ha hecho suponer que los asientos reservados para el juego, estarán a la venta mañana en el Stadium. Pero no es así. Los asientos reservados están a la venta en grupos de tres juegos a $16.50 por grupo, con derecho a devolución si el sexto match no se efectúa.

La reglamentación de la venta de tickets fué dada hoy por el Comisionado Landis. Este decretó que una venta de un juego sería contraria a todo precedente y daría resultados contraproducentes para los clubs en el futuro, perjudicando la venta adelantada y reduciéndola al día del juego, lo cual es casi imposible, dada la magnitud de las concurrencias a los encuentros de series mundiales.

Se había planeado que cada team hiciera una práctica en el Stadium hoy, pero el tiempo obligó a cambiar los planes. Los Cubs llegaron por la mañana y se alojaron en el Hotel Commodore. Los Yankees tenían anunciada una práctica por la mañana y todos los players reportaron al Stadium, pero el manager Mc Carthy la suspendió.

Los Cubs debían ir al terreno por la tarde y no salieron del hotel. El manager Grimm los reunió y discutieron sobre la serie.

Los Cubs se muestran muy confiados después de la sesión y no ven otra cosa que la victoria.

Walker seguira peleando como Middle Weight

Un uppercut derecho del alemán le cerró un ojo y por eso perdió el bout

NE YORK, septiembre 27.—US.—Schmeling no es un gran pegador. Es un pegador preciso, pero no un verdadero noqueador, dijo hoy, molido y adolorido, Mickey Walker, refiriéndose al heavy weight alemán que le venció anoche.

«Mi vista se enturbio en el octavo round después que Schmeling me agarró con un uppercut derecho», dijo Walker.—«Mi ojo se cerró súbitamente. Vi tres Schmeling y me fuí tras uno. Me equivoqué y él me agarró a mí..

Walker dijo que no había pensado en retirarse, pero que peleará como midle solamente en el futuro.

Schmeling dijo que Walker es el hombre más corajudo que se le ha enfrentado.

«Ningún otro hombre puede recibir tantos golpes y permanecer en pié», dijo el alemán. «Podia haber suspendido la pelea después que le tumbé pjor primera vez en el octavo. Le pedí al referee que detuviera la pelea, pero no me hizo caso y tuve que continuar haciendo un trabajo que no me gustaba».

MAGNESIA SARRÁ
Sabrosa-Espumante-Anti-ácida
Inmediatamente alivia:
Jaquecas. Mareos. Acedías
ASEGURE UN DIA FELIZ
Todas las mañanas tome una cucharada
DROGUERIA SARRÁ
LA MAYOR

SE ROMPEN ESTA TARDE LAS HOSTILIDADES

Esta tarde, a la una y media, quedará inaugurada en el hermoso Stadium de los New York Yankees, la gran Serie Mundial de base-ball en la que los Rifleros del Col. Ruppert, encabezados por el Sultán del bate, esperan imponer su decisivo punch sobre los campeones de la Liga Nacional, los Oseznos de Chicago. Todos los preparativos han sido ultimados y todo parece indicar que hemos de tener un inicio de serie interesantísimo. Yankee Stadium, o mejor dicho, la «casa que Babe Ruth ayudó a construir» lucirá hoy sus mejores galas para recibir la visita de 60,000 parroquianos que acudirán atraídos por la perspectiva de presenciar un gran duelo entre Guy Bush, artista de la «screw ball» y los famosos bateadores de McCarthy. El match comenzará a la una y media y marcará la primera vez en la historia del game que los Cubs han hecho frente a los New York Yankees en un clásico de base-ball. El team newyorkino, incidentalmente, es favorito para ganar 6 a 5, pero, la pelota es una cajita de sorpresas y muchas cosas pueden ocurrir. Lo principal está en afirmar que los encuentros que se efectúen serán los más emocionantes que se recuerden.

Ya estan amigos Pincho Gutiérrez y Eligio Sardiñas

Kid Chocolate prometió que haría caso y que entrenaría con seriedad

NEW YORK, septiembre 27.—US. —Un arreglo en las imaginadas diferencias surgidas entre Pincho Gutiérrez y su famoso peleador Kid Chocolate, fué hecho esta noche.

El manager que había amenazado al Kid con abandonarlo si no se entrenaba seriamente tuvo una larga conversación hoy con su peleador y como en ocasiones anteriores, el Kid prometió obedecer y volver al gimnasio.

Chocolate negó que hubiera estado «rumbeando» por el Harlem e insistió en que sus diferencias con Pincho se debían al hecho de que el manager se mostraba demasiado cauteloso en firmarle peleas futuras.

«Quiero pelear con los mejores y llevar grandes concurrencias», dijo el Kid.—«Comienzo a cansarme de pelear con rivales fáciles y creo que puedo batirme con los mejores».

Pincho insistió, sin embargo, en que el Kid no estaba en condiciones de pelear con los leaders por el momento y que necesita estricto training y unas cuantas peleas fáciles antes de que pueda batirse con los mejores, otra vez.

El cubano tiene en perspectiva una pelea con Lew Feldman por el campeonato feather weight, en Madison Square Garden, el 12 de octubre.

Pronto: Los nuevos CASIMIRES INGLESES para la temporada INVERNAL. Almacenes de Paños de SOBRINOS DE NAZABAL, de Muralla 70.

COMO SE PRESENTARAN LOS CLUBS

He aquí los probables line-ups de Yankees y Cubs para el primer juego de Serie Mundial que comenzará esta tarde, a la una y media, (hora de la Habana):

NEW YORK	CHICAGO
Combs, CF.	Herman, 2B.
Sewell, 3B.	English, 3B.
Ruth, RF.	Cuyler, RF.
Gehrig, 1B.	Stephensen, LF.
Lazzeri, 2B.	J. Moore, CF.
Dickey, C.	Grimm, 1B.
Chapman, LF.	Hartnett, C.
Crosetti, SS.	Koenig, SS.
Ruffing, P.	Bush, P.

$177,349,80 fué lo recaudado en la pelea celebrada el lunes recibiendo Schmeling $55,540 y Walker $25,255

Una revisión en las entradas hizo elevar el grueso de lo que se recaudó a la primera suma dicha, aun cuando los directores del Madison Square Garden no han dado a la publicidad nada

(Por ED FRAYNE, de la «Universal Service»)

NUEVA YORK, septiembre 27. US.—Sir Max Baer o Primo Carnera desean una pelea con el hombre que aparece entre ellos y el campeonato mundial heavyweikht, Max Schmeling puede llegar a pelear en New York dentro de sesenta días.

Después de su demostración contra Mickey Walker, a quien venció en ocho rounds, Schmeling considera hoy seriamente una oferta para boxear con un buen oponente en el programa beneficio de Navidad, que ofrecerá el Madison Square Garden en diciembre.

Joe Jacobs, su manager, ha separado pasaje para Schmeling en el Bremen, que sale para Alemania el sábado; pero dice que Max desea regresar en noviembre para pelear en el programa benéfico de Navidad.

La parte monetaria es el problema. Schmeling recibió la parte del león en la pelea con Walker y Jacobs insiste en que cualquiera que boxee con él en diciembre, deberá aceptar la parte del retador.

Una revisión de las entradas de anoche hace elevar el grueso de la recaudación a 177.349 pesos 80 centavos y un producto neto de 149.107 pesos 85 centavos, después de deducir los impuestos del Estado y Federales.

De eso, Schmeling recibió aproximadamente 55.540 pesos o el 37 y medio por ciento. Walker alcanzó 25.255 pesos o sea el 17 y medio por ciento. Los oficiales del Madison Square Garden no han dado a la publicidad cifras de las partes correspondientes a los boxeadores.

Schmeling celebrará su vigésimoséptimo cumpleaños, apareciendo ante el juez para responder a una demanda de Primo Carnera, por quebrantamiento de contrato. Los amigos de Carnera estaban en conferencia hoy con William F. Carey y se dice que están deseosos de retirar la demanda si Schmeling se decide a boxear con Primo este invierno.

No nos comprometemos a nada» dijo Jacobs. «Carnera no tiene que reclamar a Schmeling. No hemos firmado contrato alguno con Carnera. El italiano firmó un contrato con el Garden. Su demanda para hacer valer sus derechos, si los tiene, debe ser contra el Garden, no contra nosotros».

La disputa legal impedirá al boxer teutón asistir al primer match de la serie mundial, que deseaba presenciar. En lugar de eso, celebrará su cumpleaños en una reunión preparada por Jacobs.

James J. Johnston, el director boxístico del Garden, dijo que Schmeling, con su demostración frente a Walker, volverá a producir las entradas de un millón de pesos.

«Max y Sharkey producirán el año que viene doble de lo que produjeron este año»—dijo. «No me sorprendería ver a Schmelinú peleando todo el invierno y noqueando a todos cuantos se le enfrenten. Mientras más pelee, mejor estará».

Recibió Foxx 56 votos como más útil a su club

Chuck Klein recibió 46 de un posible de 88 en la vieja Liga Nacional

ST. LOUIS, septiembre 27 US.— Jimmy Foxx, de los Athletics y Chuck Klein, del Filadelfia Nacional, primera base y outfielder respectivamente, han sido seleccionados en una votación los players más valiosos a sus clubs en una encuesta hecha por el «Sporting News» entre todos los cronistas de sports.

Foxx recibió un total de 56 puntos de 88 posibles. Klein obtuvo 46. Lou Gehrig de los Yankees, fué el segundo de Foxx con 47. Lefty O-Doul del Brooklyn, siguió a Klein con 40 puntos.

De los 24 players que recibieron consideración en la Liga Americana solamente dos son pitchers: Mont Weaver del Washington y Ted Lyons del Chicago. Weaver recibió 19 puntos y Lyons 3.

En la Liga Nacional, cinco pitchers fueron nombrados en la votación: Lon Warneke, de los Cubs, Red Lucas, del Cinci, Carl Hubbel del New York, Dizzy Dean de los Cardenales y Bob Brown de los Braves. Warneke recibió 16 puntos, Lucas 11, Hubbell y Dean 6 y Brown 4.

Lou Gehrig dice que el Chicago es un buen team

Y que si ha ganado en la Nacional puede también vencer en la S. Mundial

CONFIA MUCHO EN RUTH

Está seguro en el éxito de los Yankees porque ve que tienen bueno de todo

Por LOU GEHRIG
(Primera base de los Yankees del N. Y.)

NUEVA YORK, septiembre 27. (US).—Hemos celebrado nuestra práctica final y estamos listos para la serie mundial.

Todo cuanto puedo decir es que los Yankees están confiados en el resultado No creemos que todo cuanto tenemos que hacer es salir y jugar un poco de pelota, como tampoco suponemos que vamos a perder.

He tomado parte en otras tres series mundiales como miembro de los Yankees y siento que la confianza de nuestro team es mayor ahora que en las tres series anteriores Y ganamos dos de ellas en cuatro juegos consecutivos.

No suponemos que vamos a ganar la serie íntegra a los Cubs. Sabemos que cualquier team bueno para ganar un campeonato es lo suficiente bueno también para ganar una serie mundial y por esa razón vamos a ésta con la seguridad de qu enada hay seguro. Creemos que ganaremos, pero no sin dar una batalla. Joe McCarthy nos ha impresionado con la idea de que el menor desliz puede sernos fatal.

Creo que tenemos un mejor chance de ganar esta serie que cualquiera otra en que he tomado parte. Baso mi creencia en el hecho de que sólo una vez, durante la temporada terminada recientemente, los Yankees perdieron una serie de uno o más juegos.

Tenemos buen pitching de nuestro lado y mucho batting también. Hemos tenido que vencer a dos o tre sbuenos clubs para ganar el pennant de nuestra liga.

Una gran razón por la que pienso que ganaremos es Babe Ruth. Cuando el Babe estaba fuera de juego ,con su ataque apendicular, hablamos todos los días del chance que podíamos tener si no llega a jugar la serie. Sin él constituimos un team de base ball distinto. Es un viejo, como player de base ball, pero nunca ha habido un player que pudiera llevar a los pitchers contrarios la amenaza como Babe lo hace cada vez que sale a batear. No me preocupa si le dan la base o le dejan batear, es el factor personal más importante para llevar a un team al buen éxito. No sabemos lo que significa para un team y para el juego en general, hasta que deja de jugar.

Creo que tendrá buen éxito en el parque de los Cubs. La serie no pasará de seis juegos y los Yankees deben ganar. Tal vez sólo dure cinco, pero creo que los Cubs son tan buenos como para ganar solamente un juego.

«TENGAN CUIDADO CON GEHRIG», DICE FONSECA

CHICAGO, septiembre 27.—Lew Fonseca, manager de las Medias Blancas de Chicago, ha demostrado deslealtad a la Liga Americana. En una carta enviada hoy a Charley Grimm, piloto de los Cubs, Fonseca se declara partidario de os Oseznos para ganar la serie mundial y entre otras cosas dá el siguiente consejo:

«No se ocupen del Bambino. No está bateando haro gran cosa. Tengan mucho cuidado con Gehrig, que es el hombre que puede decidirles la serie. Lou es un bateador terrible y podrá conectarle con facilidad a cualquier pitcher del Chicago».

Grimm ha tomado buena nota del consejo de Fonseca y se dispone a seguirlo fielmente, trabajando inteligentemente al gran inicialista de os Yankees, cada vez que vaya al plate.

Cuando los Cubs del Chicago aseguraron su pennant en la Liga Nacional, la primera felicitación que recibió fué la de «su costilla». El fotógrafo sorprendió ese momento de intensa satisfacción que experimentaron Charlie y su señora esposa.

La batería de los Oseznos

GUY BUSH

"GABBY" HARNETT, CUBS' CATCHER

El primer round fué muy desastroso para Mike Walker

Pese a ello hizo un gran y desesperado esfuerzo; pero el contrario era mejor

Por HYPE IGOE

NUEVA YORK, septiembre 27 US. El matador de gigantes perdió su hombre. El pequeño Mickey mascó más de lo que puede tragar.

Después de una asombrosa demostración en que superó peleando a su hombre, Walker decayó por completo bajo el tremendo punching de Schmeling en el octavo round del match celebrado anoche en el bowl del Madison Square Garden, en Logn Island.

Walker fué tumbado por el conteo de 6 y 9 en este round y siempre se levantó para seguir peleando hasta que la campana sonó y Jack Kearns rehusó enviar a su hombre al combate en el noveno episodio.

Walker parecía tener más de un chance, cuando Schmeling le sacudió con la derecha la quijada. Luego siguió destrozando a Mickey.

Los knock downs fueron horribles en su ejecución. Walker pareció que daba con su cabeza y hombros cada vez que cayó y su cuerpo seguía, en una contorsión del torso y las piernas.

Cuando Mickey se irguió sobre una rodilla después del primer knockdown, para tratar de arreglarse nerviosamente el ensangrentado protector de la boca. Tuxo éxito en colocarla bien antes del conteo de 6 y al fin se puso en pie. Luego fué tumbado sobre el ring como quien tira un sombrero viejo. Fué realmente doloroso.

Todos los sentimientos estaban con Walker, quien, sangrando, el ojo medio cerrado, los labios cortados, peleó salvajemente tratando de inclinar la balanza de su parte.

Schmeling le iba a la cabeza. El alemán puede pegar cuando su contrario se va esfumando y Walker se iba apagando. No podía cambiar golpes con el alemán y bien pronto cayó sobre sus espaldas, esta vez por el conteo de nueve. Como antes, se puso en pie, pero esta vez estaba groggy. Capeó el vendabal en el resto del round en una demostración tan corajuda como jamás se había visto otra. Fué tambaleándose a su esquina y allí... Kearns probablemente vió esfumarse las esperanzas de título mundial heavyweight para su hombre chiquito.

Era la cosa más humanitaria que se podía hacer... la única.

Walker hizo un brillante y ganador esfuerzo después de haber caído por el conteo de nueve en el primer round.

Parecía que la pelea acabaría pronto para Mickey cuando el alemán descargó su poderosa derecha como un Bertha sobre la quijada de Walker. Mickey creyó que Schmeling nunca le podría tocar con esa derecha. Tocarle y retocarle constantemente fué cosa que comenzó pronto. Walker reaccionó y desde ese instante pareció el ganador.

El referee Joseph Mongol, de Atlanta City, ha sido felicitado por la Comisión de Boxeo del Estado de New Jersey. Así lo ha comunicado el Comisionado George E. Keen.

Joseph Mangol fué el referee que actuó en la pelea que efectuaron Stanley Poreda y Primo Carnera, hace poco tiempo, en Newark. La decisión del referee fué dada en favor de Poreda.

M.E.C.D. 2016

Editado por la Compañía DIARIO DE LA MARINA (S. A.) cuyo programa consiste: «en la defensa de los intereses generales y permanentes de la Nación cubana, de los especiales de la Colonia española establecida en la misma y de la unión y armonía entre los diversos elementos que conviven en el país».—Artículo 1o. de los Estatutos.

DIARIO DE LA MARINA

FUNDADO EN 1832 — DIRIGIDO HASTA 1919 POR DON NICOLAS RIVERO Y MUÑIZ—OFICINAS: HABANA, PRADO, 103—NEW YORK, 516 FIFTH AVE.

TELEFONOS: Dirección.. A-4151 Administrador, Contador, Anuncios, Suscripciones Quejas, Talleres y Correo .. .. M-7911—M-7912—M-7913 Jefe Redacción: A-3205; Clasificados: A-3333 Agencia de Marianao.. .. .. FO-7380

PRECIOS DE SUSCRIPCION AL DIARIO DE LA MARINA
Habana y Provincias:
Mes: $1.20. Trimestre: $3.25. Semestre: $625. Año: $12
Extranjero
Trimestre: $4.25. Semestre: $8.00. Año: 15.00
Edición Dominical (Para el Extranjero solamente)
Semestre: $3.00. Año: $5.00.

ARMONIAS

PALABRAS FEAS

Por GUSTAVO E. URRUTIA

UN concurrente a la función diurna que ofreció el domingo pasado el recitador González Marín, se ha lamentado conmigo de no oirle declamar alguno de los poemas antillanos comprendidos en el programa del sábado por la noche, a pesar de que el público lo pidiera como "encore" en esa matiné.

Lo que negó el artista al público de aquella tarde, le he visto yo concederlo en las funciones nocturnas de los días anteriores, y espontáneamente incluirlo en su programa del sábado. Es tanta la admiración de González Marín por la nueva poesía cubana, que en aquel recital sabatino, antes de comenzar la parte consagrada a Cuba, hizo un elogio entusiasmado de esta poesía y de sus representantes.

El, como García Lorca, siente predilección por los temas populares, y los acoge cuando están bien expresados en la forma moderna o en la antigua. Ahí están sus programas. Con auténtica cultura literaria y artística, y dotado de un insólito genio creador, él discierne con seguridad lo malo de lo bueno, y entre lo bueno toma lo que más le agrada. ¿Qué más puede esperarse de la probidad artística?

Así, figuran en un repertorio hecho desde España, el "Son de Negros" de Federico García Lorca, la "Danza Negra". del puertorriqueño Luis Palés Matos, la "Elegía de María Belén Chacón" de Emilio Ballangas y algunos "Motivos de Son" de Nicolás Guillén; estos últimos poetas, camagueyanos los dos.

González Marín sabe mucho para creer que domina el género cubano. Expresamente dijo, en el recital del sábado, que lo estudiará con nosotros para regalarlo al mundo. Antes de llegar a Cuba recogió lo mejor que le salió al paso, y cuando nos deje se llevará consigo lo que mejor le parezca entre las muchas ofertas.

Su mayor cuidado habrá de concentrarse en los poemas de Guillén, que son de prueba, hasta para un artista de los nuestros. Si pensamos en lo que sería para un actor cubano representar, por ejemplo, "La corrida de toros" de Manuel Machado, veremos claramente lo que para González Marín serán los "Motivos de Son" o el "Velorio de Papá Montero". Pero así son los escollos estimulantes para un artista genuino.

El "Son de Negros" de García Lorca, es piedra de toque, tanto para el lector como para el actor; mas, a pesar de su mérito literario y de sus dificultades declamatorias, carece de sabor local. Suscita una emoción literaria simple, en la que predomina la técnica del poeta y el arte del declamador. No nos recuerda el alma negra. Acaso, después de González Marín podría decirlo otro buen actor y dejarnos también satisfechos, aunque tampoco tuviera para lo negro más que las alusiones verbales del poema.

"La Danza Negra" de Palés Matos. ¿Quién hubiera previsto que aquel encanto de sonoridades y pinceladas calientes pudiera traducirse en escenificación tan estupenda? ¿Qué más puede pedirse después de recibirla por la vía de González Marín? Y, sin embargo, el declamador no necesitó ambientarse en Africa ni en las Antillas. Porque sólo es una narración pintoresca y sonora. Habla el poeta y cuenta lo que vió y sintió.

También es un relato la "Elegía de María Belén Chacón", el bellísimo poema de Ballagas, tan pleno de patetismo y de emoción humana. Pero, ya en éste, aunque sigue hablando el poeta, hay más especificación local y mayor concreción típica. Por eso se nota que González Marín debe rectificar algunos pasos, gestos y ademanes.

Pero, ¿y los "Motivos de Son" de Guillén? Los ha dicho—tres de ellos—una sola vez. A la manera como el artista los concibió al través de la prensa en España. Aquí tenía que fallar, porque en estos breves y difíciles poemitas no es el poeta sino el personaje quien se expresa con su dialecto, sus modales y su carácter esencialmente negros. Tales peculiaridades no pueden adivinarse y, por eso, González Marín los presentó en discípulo, y no en maestro.

En la matiné del domingo rehusó recitar los poemas cubanos y dijo adolorido—según me cuentan,—que se abstendría de volver a recitarlos en Cuba, porque había recibido indicaciones autoritarias a fin de que omitiera las **palabras feas** que alguno contenía. ¿Cuáles son esas palabras feas que la delicadeza del artista no descubriera, ni tampoco la cultura de los auditorios españoles y portorriqueños?

He oído que están en la preciosa elegía de Ballagas. Que mientan unas regiones anatómicas llamadas allí por su nombre, como se oyeron todas las noches en "La bella burlada", de Valle Inclán, sin ofensa ni intrigas de nadie.

González Marín no se privará por eso de aprender y caracterizar los modernos poemas cubanos. Los llevará al extranjero sin mutilaciones vergonzantes. Pero el cubano quedará sin saber lo que posee y sin gozar el deleite único de su recitación por González Marín. Y esto confirmará nuestro oscuro destino de factoría: producir sin poder disfrutar de lo nuestro.

Escribo, porque quisiera averiguar si es que hemos vuelto a la época primaria del "Monono" y si el hecho de que, por fin el desnudo estético se admita en los cuadros y esculturas de nuestros salones, no es más que una inconsciencia y un snobismo de los nuestros. Porque, es absurdo que lo que vemos con inteligente naturalidad no podamos escucharlo, y lo que el mundo civilizado admite a Valle Inclán, se le repudie a Ballagas en Cuba.

Es preciso que esto se aclare. Que se definan las actitudes y que se diga sin eufemismos cuál es el presente y cuál podrá ser el futuro del arte en Cuba, a fin de que los intelectuales y los artistas que nos visiten, sepan adónde vienen.

Y esta declaración y esta definición, corresponden a nuestros pensadores y nuestros artistas de todas las tendencias. Es una cuestión de decoro intelectual.

Los Acidos en el Estómago Causan Indigestión

Provocan gases, agruras y dolores. He aquí el resultado.

Las autoridades médicas aseguran que casi las nueve décimas de todos los casos de enfermedades del estómago, indigestión, agruras, gases, náuseas y flatulencia, obedecen al exceso de ácidos hidroclóricos en el estómago, y no, como algunos suponen, la falta de jugos digestivos. El delicado tejido del estómago se irrita, la digestión se retarda y los alimentos se agrian fácilmente, causando los desagradables síntomas que todos los que padecen del estómago conocen demasiado bien.

Para tales casos no se requieren digestivos artificiales, que por el contrario pueden causar verdadero daño. Ensaye la abstención de semejantes digestivos auxiliares, y obtenga un cambio, en cualquier droguería, algunas onzas de Magnesia Bisurada, tomando una cucharadita disuelta en un poco de agua después de cada comida. La cuarta parte de un vaso de agua es suficiente. Esto le purificará el estómago, evitando la formación de ácidos excesivos, y no experimentará agruras, gases ni dolores. La Magnesia Bisurada (en polvo o en pastillas—pero nunca en líquido o en forma de leche) es inofensiva al estómago, barata en su precio y el más efectivo compuesto de magnesia para el tratamiento del estómago. La usan diariamente miles de personas que hoy disfrutan de sus comidas sin más temores de indigestión.

ANUNCIO

Noticias del Puerto

La subasta de la Aduana.—La comisión de subastas que está rematando las mercancías abandonadas en los distintos distritos aduanales, ha pasado a actuar en el Espigón de la Machina, por estar casi terminado lo que estaba depositado en San Francisco, pero esta tarde se tratará de liquidar lo que hay en este último muelle, para seguir en forma con la Machina.

En San Francisco existe todavía y serán sacadas a subasta una partida de alpargatas como de setecientos pares, que es el único lote importante.

En la Machina uno de los mejores lotes vendidos fueron una partida de cajas de champagne español, que en puja llegaron a obtener un precio de 20 pesos caja.

Lo total recaudado hasta ayer por esas ventas asciende a 16.446 pesos 80 centavos, mas cerca de mil pesos que se recaudó en la mañana de ayer y otro tanto por la tarde.

La Ruta de la Florida.—Por la Ruta de la Florida embarcaron en el vapor Cuba: Virginia Miller; Culley Fletcher; Francisco Sierra y familia; José López; Alberto Fernández; Silvano Carmellini y señora; Antonio Valdés Galtes, Antonio González de Mendoza, Jr.; Esther Lanz; José M. Chávez; Claudio La Rosa; Ana Luisa Silvera; José F. Villoch; Ramona Pérez y Ana Velasco.

El Morro Castle.—Director de N. York y conduciendo carga general, 74 pasajeros para la Habana y 182 turistas, llegó el turbo-eléctrico Morro Castle, de la Ward Line, que zarpará mañana por la noche para New York, llevando carga y pasajeros.

Para la Habana llegaron en este vapor el ex Presidente del Comité de Sociedades Regionales Españolas de la Habana y del Casino Español, don Alfredo Cañal y señora, a quien acudieron a recibir numerosos amigos y compatriotas; la señora Josefina G. Viuda de Mesa, madre del Mayor de la Ciudad, señor Tirso Mesa, a quien acudieron a recibir su hijo y otros familiares, así como varias damas amigas y otras personas; el Magistrado José Vidal Bosque, señor Francisco del Barrio y señora; María Etchegoyen; Rosa Herrera; Rogelio de la Rosa; Enrique Ramos; Luis Karakaze y señora; el doctor Juan A. Avila, quien viene bastante delicado de salud; María del Rosario Sánchez; Enrique Giround; Margarita Vietam; Virgilio López; Chávez y familia. Lucila Aizcorbe; Ismael Quintana; Ricardo Segrera y familia; José Casch; William Smith; William Kohly; Charles A. Pardo y otros

La familia Mooney.—En viaje de excursión, han llegado en el Morro Castle, Mrs. Franklyn D. Mooney, esposa del Presidente de la Ward Line y sus hijos Franklyn y Ruth, quienes regresarán a Nueva York en el primer barco.

La consignación de la Ward Line en la Habana, con todos los jefes de los distintos departamentos, acudieron a saludarla.

Pasajeros del Arsa.—En el vapor Arsa llegaron el periodista Edward Johnson la escritora Dorothy Collins; el estudiante William C. Nassey, el profesor mexicano Javier González y su señora madre, y repatriado por el cónsul de Cuba en Burdeos el joven cubano Orestes Alsina y Alajón.

El Estrada Palma.—De Key West y con wagones de carga general, llegó el ferry Estrada Palma.

Lancha a pique.—Frente al muelle de la policía del puerto, donde estaba amarrada y a la disposición de la Capitanía del puerto, y debido a la marejada, se fué a pique la lancha motora «José».

Hurto.—José López patrón de la lancha «Luisa», dió cuenta de que cuatro individuos uno blanco y tres mestizos, le hurtaron efectos de su embarcación que aprecia en diez pesos.

Dice López que el blanco es conocido por el alias de Ñáñigo, ignorando cómo se llama.

No le pagan.—Carlos Delgado y Casasús, patrón que fué del Auxiliar No. 4, dió cuenta de que los nuevos dueños del barco lo despidieron sin abonarle los sueldos pendientes, por lo que pide se de cuenta a la Comisión de Inteligencia.

—José Estoracio Colmini, vecino de Presidente Zayas 13, fué curado de lesiones menos graves que dice le causó el blanco José López, vecino de la calle de Corrales, al maltratarlo con una cabilla de hierro, por diferencias de índole familiar, y en ocasión de estar en la ampliación del Malecón.

Gran cargamento de tabaco para España.—Procedente de New Orleans, llegó el vapor holandés Leerdam, que trajo carga general y dos pasajeros.

Este barco saldrá el día 1 de Octubre para Vigo y escalas, llevando más de setecientos pasajeros, y un importante cargamento de tabaco en rama, más de seis mil tercios, resto de la partida de 70 mil adquiridos por la Arrendataria.

El San Benito.—El vapor panameño San Benito, llegará hoy de Boston.

El Florida.—Con 25 pasajeros llegó ayer tarde el vapor americano Florida.

Salidas.—Salieron ayer el Presidente Harrison, para San Francisco; el Cuba y el Estrada Palma, para Key West, el Contessa, para Cristóbal.

Ganadores de concursos. —En el Morro Castle han llegado Mrs. y Mr. Harold Bergstresser, quienes son ganadores de un concurso hecho por la Philco May Company Co, para aquella persona que con las letras del nombre de la Compañía escribiera el mayor número de palabras.

El otro concurso fué para los vendedores de refrigeradores de la General Electric en la parte Este de los Estados Unidos, resultando triunfantes Emma Murray y John Bradley. Los premios consistieron en viajes a la Habana.

Por la ruta de la Florida.—Por la ruta de la Florida y en el vapor de ese nombre llegaron ayer tarde: el senador Francisco María Fernández, Antonio M. Morales, José Branley y doctor Miguel A. Branley, que asistieron a un Congreso en los Estados Unidos; el señor Marcelino García Bertrán, que asistió al Congreso azucarero de Ostende.

Le acompaña su esposa.

El banquero canadiense William F. Alexander, el azucarero Benjamín O. Strugue y el pitcher Adolfo Luque.

El Sumo Pontífice en el salón de recepciones

Esta insólita fotografía muestra a Su Santidad el Papa Pío XI en su trono, en el salón de recepciones del Vaticano, concediendo audiencia a un número de visitantes de diversas partes del mundo. Raramente se permite una cámara en el sagrado recinto del Vaticano y menos aun dentro del salón de recepciones en el cual el Sumo Pontífice recibe a sus visitantes. En esto radica principalmente el valor de la fotografía.

DEL LEJANO AYER

(Hojeando la colección del DIARIO) Por R. A. CATALA

EL diligente corresponsal del DIARIO DE LA MARINA en New York, escribía desde aquella ciudad una interesante correspondencia, fechada el 15 de junio de 1870, sobre la actitud que había adoptado el presidente Grant, de los Estados Unidos, en el conflicto de la revolución cubana.

El gobierno español había manifestado más de una vez su disgusto porque el citado mandatario de los Estados Unidos no acababa de definirse y el recelo de que se reconociera la beligerancia a los cubanos en armas, o que se tomara a su favor otra medida todavía más trascendental, fué constante desde que Grant presidía el gobierno americano.

La noticia, por tanto, de un cambio de frente a que se refería el corresponsal del DIARIO, por parte de Grant, fué recibida con gran alborozo por los integristas de la Habana y el general Caballero de Rodas, que gobernaba la isla, se apresuró a escribir sobre el asunto a la Corte y confidencialmente le dijo que atribuía la actitud de Grant a influencias del ex ministro de Lincoln, Mr. Seward, que había estado conferenciando con él en la Habana a principios de aquel año. Si fué así, muy lejos estuvo de acertar aquel gobernador de Cuba.

La causa del proceder de Grant tenía un fundamento muy distinto. En aquellos meses, efectivamente, la agitación del pueblo y del congreso de los Estados Unidos era muy apasionada a favor de los cubanos en armas. Desde diciembre de 1869 hasta junio de 1870 se habían presentado al Congreso norteamericano diez y ocho proyectos de leyes relacionados con la beligerancia de los revolucionarios, con la intervención, con la compra de la isla y hasta con la misma independencia, como el que se hizo famoso presentado por el diputado Mr. Ward con setenta y dos mil firmas del estado de New York pidiendo **que se reconociese la independencia de la isla de Cuba;** mas por desgracia ya había muerto el ministro de la Guerra, Mr. Rawlings, aquel romántico enamorado de la libertad de Cuba que tantos esfuerzos había realizado para sugestionar a Grant a favor de los revolucionarios; y el presidente había entrado en un período de meditación, de estudio, de calma, en los asuntos de Cuba. Cualquier suceso adverso lo decidiría a retirar las simpatías que parecía sentir por los cubanos.

Y así sucedió en efecto. Porque no se comprende que un Jefe de Estado que había avanzado tanto en un asunto tan delicado como el de Cuba, hasta el punto de recibir oficiosamente al Representante de la Revolución y pactar con él la independencia de la isla mediante un precio que recibiría España con la fianza de los Estados Unidos ; o bien el reconocimiento de beligerancia que tuvo resuelto y fijada la fecha de la Proclama en que había de hacerlo público, cambiara tan radicalmente de actitud y lanzara su inesperado Mensaje de 13 de Junio de 1870 con el que —según dijo un publicista ilustre— "cortó de raíz toda discusión en el Congreso de la Nación sobre Cuba, paralizando la acción iniciada en ambas Cámaras e hizo enmudecer a la prensa periódica de Norteamérica.

—"La insurrección de Cuba está reducida,—decía Grant en el Mensaje,— a un irregular sistema de hostilidades, emprendidas y ejecutadas por partidas poco numerosas y mal armadas, sin fuerzas para otra cosa que preparar emboscadas, incendiar fincas y atacar convoyes. Los insurrectos cubanos, no menos que los soldados españoles, son **indignos de toda justa simpatía,** por la **bárbara manera** con que los unos y los otros están quebrantando los principios de humanidad establecidos entre los pueblos cultos". ¿A qué se debió cambio tan insólito? Es uno de los torpes recodos de la historia revolucionaria del 68, en la que hubo tantos ejemplos de grandeza de alma, de abnegación y de talento.

Hacía poco que había llegado al Norte, procedente de la manigua, el general Manuel de Quesada, el general en jefe del Ejército Libertador, destituído por la Cámara de Guáimaro, destitución que fué seguida más tarde por la deposición del presidente Céspedes —uno de los errores fundamentales de aquella República en armas—. Quesada iba respaldado por Céspedes con cartas para la emigración, para los delegados y se dice que llevaba un mensaje para el propio presidente Grant, que quiso entregar en persona. Movió influencias y obtuvo no sólo una audiencia con Grant, sino con la comisión de Relaciones del Senado, con los ministros y otros personajes. Lo acompañaban, como ayudantes, el comandante Loynaz y el coronel Adolfo de Varona, prestigiosos revolucionarios que habían operado con él en la manigua, y el señor Domingo Ruíz, cubano relacionado con el general Dent, cuñado de Grant, por cuya mediación se había conseguido la audiencia presidencial. Se efectuó ésta el 9 de marzo de 1870, en horas de la mañana, en la Casa Blanca. La conversación fué cordial. Grant le insinuó sus dudas sobre las crueldades de algunos jefes españoles.

—Todo es cierto, señor Presidente— le repuso. Pero por nuestra parte se las cobramos con creces. Yo sólo, en un día, mandé fusilar seiscientos soldados prisioneros...

Y después de una pausa, agregó:

—¿No hubiera Ud. hecho lo mismo, en mi caso, señor Presidente?

El presidente Grant lo miró fijamente y enmudeció. De hecho dió por terminada la entrevista.

A los pocos días redactó el Mensaje despectivo a que nos hemos referido y durante su largo período de gobierno (Grant fué reelecto, como se sabe) estuvo de espaldas a la causa de Cuba y sordo a los reclamos de los cubanos.

El Centro de la Propiedad gestiona que se modifiquen los decretos relativos a la penalidad por falta de pago del agua

Ayer se presentó una exposición al Secretario de O. Públicas. Se han presentado escritos también al Ingeniero Jefe de la Ciudad y al Jefe Local de Sanidad, sobre los mismos asuntos

Ayer presentó en el Centro de la Propiedad Prbana una Exposición al señor Secretario de Obras Públicas, para que con la premura que requiere el caso someta a la consideración del Honorable señor Presidente de la República la necesidad de dictar un Decreto que anule los señalados con los números 1.060 y 1.640 que por fijar penalidades en el pago de cinco anualidades a los propietarios que instalan nuevos servicios en sus fincas, de acuerdo con lo que previene el Artículo Séptimo del vigente Reglamento de Abasto, han recurrido constantemente por el Centro de la Propiedad, por no considerarse acordes con lo prevenido por dicho Reglamento, que regula el servicio de Abasto.

ES EL PAGO DE UN SERVICIO

Alegan en su Exposición, que está fundamentada su reclamación, en las propias resoluciones dictadas por el señor Presidente de la República, declarando con lugar recursos presentados por los propietarios de la Habana, y por el Centro de la Propiedad considerando en ellas como es cierto, que se alega, sobre el particular, que el servicio de agua no es una contribución, sino el pago de un servicio que se presta, el que no puede indudablemente cobrarse, hasta el momento en que el nuevo servicio queda instalado, ya por una nueva instalación a la tubería maestra, o por la multiplicidad que se haga en el diámetro de la llave reguladora, que debe corresponder en relación a seis milímetros para cada pluma o servicio doméstico que señala el artículo 45, del citado Reglamento.

LOS PROPOSITOS DEL CENTRO DE LA PROPIEDAD

Tiende el Centro de la Propiedad, al hacer esta petición con carácter de urgente, a evitar que se continue causando perjuicios a los propietarios de la Habana, con la aplicación de los citados Decretos, que están dando lugar a la presentación de miles de recursos, que son denegados por la Jefatura de la Ciudad, y por la propia Secretaría de Obras Públicas, alegándose para ello que mientras no sean derogados dichos Decretos, no queda otro remedio que su aplicación definitiva. Entiende el Centro de la Propiedad que no sólo se está irrogando perjuicios a los propietarios, si no también a la propia Administración y Recaudación del Acueducto, que deja de percibir los ingresos normales que corresponden a los nuevos servicios, ya que los propietarios se ven obligados a recurrir de las penalidades injustificadas, que resoluciones del propio señor Presidente de la República han reconocido contrarias al derecho que corresponde a los mismos.

LA NORMALIDAD EN LA RECAUDACION

Al desear el Centro de la Propiedad, que por la Secretaría de Obras Públicas, se someta a la consideración del Jefe del Estado la derogación de los Decretos aludidos, lleva por finalidad, poder llegar a la normalidad definitiva en la recaudación, pues de lo contrario, sólo se conseguirá dilatar con largos trámites administrativos, la concesión al propietario del derecho que le asiste, pues el criterio de la Jefatura de la Ciudad y de la Secretaría de Obras Públicas no podrá prevalecer, cuando planteado ante el señor Presidente de la República el recurso que franquea el Artículo 57 de la Ley Orgánica del Poder Ejecutivo, por los motivos y causas expuestas, habrá de darle la razón a cada recurrente, que a él llegue reclamándola.

SOBRE NUEVAS OBRAS

El Centro de la Propiedad ha presentado atentos escritos también al señor Ingeniero Jefe de la Ciudad, y al Jefe Local de Sanidad de la Habana, interesando de los mismos se cuide dentro de medio más razonable posible, que por las distintas dependencias a sus órdenes, se trasmitan órdenes a los propietarios de esta ciudad, que no sean absolutamente necesarias, dado los perjuicios que se originan a los mismos, al tener que establecer de acuerdo con la Ley de Emergencia Económica, recursos provistos de sellos del Impuesto, en miles de escritos sobre dispositiones injustificadas, y tener que recurrir por medio de elementos conocedores de los trámites administrativos, para la redacción de los recursos.

De ahí que el Centro de la Propiedad, interese que las ordenes se mediten cuidadosamente, para que las que se impongan puedan ser realizadas, y las que tengan necesidad de recursos sean en realidad aquellas de difícil interpretación y que justifiquen y den lugar a la presentación de los mismos.

Sotomayor ha sido destituído por su amistad a Bonifaz

Una comisión de congresistas pidió al Presidente que dejara sin efecto su nombramiento

QUITO, Ecuador, Septiembre 27. (U. S.)—Aún no se ha nombrado el sustituto de Leonardo Sotomayor, que dimitió ayer la cartera de la Guerra.

Sotomayor dimitió después que los jefes de la reciente revolución habían presentado un manifiesto al Congreso denunciando al ministro como amigo del presidente electo, Bonifaz. Con ese motivo, distintos congresistas fueron a Palacio y pidieron al Presidente provisional, Martínez Herrera, que retirase a Sotomayor del gabinete.

Durante todo el día reinó gran ansiedad y la policía y los gendarmes patrullaron las calles como medida de precaución.

El ministro de Hacienda, Martínez Mera, admitió esta noche que aceptaba el nombramiento de candidato a la presidencia. Otro de los candidatos presidenciales es el ministro Federico Cornejo, ex superintendente de bancos.

UN FERROCARRIL ECUATORIANO PERDIO $3.446.000 CON LA QUIEBRA DEL BANCO

QUITO, septiembre 27. (U. S.)—Los abogados del ferrocarril de Guayaquil y Quito declararon ante el Congreso hoy que la compañía había perdido acciones clase «A» por valor de $3.446.000, en la reciente quiebra del Banco Inglés del Ecuador. Esta enorme pérdida ha sido un rudo golpe para la compañía ferrocarrilera.

Hindenburg y Hitler

(De nuestro corresponsal en Berlín)

No era la primera vez que Hindenburg e Hitler se encontraban frente a frente. Hindenburg, el anciano militar, con tres cuartos de siglo de servicios al Estado, desde la Escuela de Cadetes hasta la primera magistratura de la Nación. Hitler, el jefe improvisado de un movimiento popular, el agitador de masas, llegado todavía joven—no hace mucho que dobló la cuarentena—al umbral del poder y a la celebridad. No era la primera vez que se encontraban frente a frente. Pero esta vez la entrevista fué corta. No llegó a durar siquiera un cuarto de hora. Bastaron, exactamente, trece minutos para que entre los dos hombres quedara agotado el tema de diálogo. Hitler se presentó a Hindenburg, reclamando para sí el cargo de canciller y para su partido el poder, todo el poder, un poder análogo— estas fueron sus palabras—al de Mussolini y el partido fascista después de la marcha de las camisas negras sobre Roma. Hindenburg rechazó, con firmeza y con sencillez, las pretensiones de Hitler. El sentimiento de su responsabilidad y de sus deberes para con la Patria y con el Pueblo—dijo—no le permitían hacer entrega del poder a un partido que se proponía desarrollar desde el Gobierno una política parcial.

Partido, es decir, parcialidad. Hindenburg es la encarnación del antipartidismo, tanto por la naturaleza del cargo que hoy ocupa—un Jefe de Estado ha de serlo para todos los ciudadanos—como por su íntima concepción de lo que deben ser la política y el gobierno. La Nación —y el Pueblo—por encima de los partidos, este es el motivo fundamental, el pensamiento básico que encontramos en todas las manifestaciones públicas del mariscal—presidente. El movimiento nacional—socialista es un partido. Representa, es cierto, una parte considerable de la opinión pública, pero tan solo una parte. Una propaganda demagógica de 10 años—llevada con un sentido de la psicología popular y de la eficacia que todo el mundo puede admirar, sin necesidad de ser por ello nacional-socialista— ha acentuado además su radicalismo, su intransigencia. Nadie podrá acusar al partido nacional-socialista de haber sido parco en promesas al pueblo. Al contrario, la masa que sigue a Hitler se ha ido poco a poco acostumbrando a la idea de atribuir a su jefe poderes y facultades milagrosos, a fuerza de oir que le prometían para muy pronto la libertad, la justicia, el bienestar absolutos, es decir, la felicidad. Un gobierno nacional-socialista no podría en modo alguno cumplir ni siquiera una parte apreciable de las promesas hechas en el calor de la agitación propagandística. Esto lo saben, en primer término, el propio Hitler y sus lugartenientes. Claro está, y a su instinto político— una de las formas más elevadas del instinto de conservación—les aconsejaría, una vez llegados al Poder, tirar por la borda una buena parte de su lastre de compromisos. Pero no nos hagamos ilusiones. La clarividencia y la prudencia—admitidas para fines de argumentación—de Hitler y de sus colaboradores no son más que uno de los términos del problema. El otro es la masa, acostumbrada por las cien mil voces de una propaganda infatigable a esperar lo imposible. Para evitar en esta masa el estallido del desengaño y de la desesperación, Hitler se vería obligado a intentar cuando menos la realización de una parte de su programa demagógico, con lo cual bastaría y sobraría, a la vez para producir en la vida pública alemana una perturbación de incalculables consecuencias.

Esto es lo que ha querido evitar Hindenburg, al abrirle a Hitler las puertas de la participación en la responsabilidad del gobierno, pero negándole al mismo tiempo la cesión total de los resortes del poder que el jefe nacional-socialista reclamaba. Hitler e Hindenburg se han encontrado frente a frente en una hora histórica y no han logrado ponerse de acuerdo. Hitler, el jefe—«der Führer» como le llaman sus partidarios— sigue siendo, en efecto, jefe de un gran partido, el más numeroso que hasta ahora registra la historia política de Alemania. Pero Hindenburg ha demostrado, en momentos decisivos, que también sabía ser «Führer». Jefe no de un partido, sino de toda la Nación.

Berlín, septiembre de 1932.

Eugenio Xammar.

CONFIRMO EL SUPREMO LA PENA IMPUESTA AL SECRETARIO A. GISBERT

Prevalido de su cargo en el Juzgado Municipal de Sagua, y aprovechándose de la confianza en él depositada, sustrajo cantidades de dinero. Dos jueces municipales son absueltos

La Sala de lo Criminal del Tribunal Supremo ha confirmado en todas sus partes la sentencia de la Audiencia de Santa Clara que condenó al procesado Armando Gibert Carreras, secretario del Juzgado Municipal de Sagua la Grande, por el delito de malversación de caudales públicos, a la pena de tres años, seis meses y veintiún días de presidio correccional y a doce años de inhabilitación para el desempeño del cargo de referencia u otro análogo y por el de abandono de destino a la de cuatro años de suspensión del aludido cargo y absolvió del de malversación de que fueron acusados a Manuel Gayol Fernández, juez municipal primer suplente y Luis Antonio Fortún Fortún, juez municipal de la citada villa.

El tribunal del juicio declaró probado que por acuerdo de la Sala de Gobierno de la Audiencia de Santa Clara, tomado el día 30 de noviembre de 1929 fué nombrado el procesado Gibert Carreras secretario del juzgado municipal de Sagua la Grande, tomando posesión el día 3 de diciembre del propio año y desempeñando el cargo desde esa fecha dando prueba de absoluta competencia y acrisolada honradez, que le hicieron captarse la confianza de sus superiores y de todas aquellas personas que con motivo del cargo que desempeñaba tenían tratos con el referido procesado; en estas condiciones y sin que dado el alto concepto de que el procesado disfrutaba pudiera inspirar la más ligera sospecha, a partir del mes de marzo del pasado año hasta mediados de Julio en que se descubrieron los hechos que han dado origen a esta causa, el procesado, sin que se sepa a qué causas obedeciera, comenzó a realizar distintas apropiaciones del importe de multas impuestas en los juicios correccionales de fianzas prestadas en los mismos, de cantidades mandadas a decomisar, de otras mandadas a devolver y de recaudaciones del Registro Civil; utilizando para ello toda su habilidad y su competencia a fin de evitar que dichas operaciones fuesen notadas por sus superiores, los que, disponían los ingresos de dichas cantidades, dando las órdenes necesarias para ello y eran informado por el secretario de que los referidos ingresos se habían realizado. En esa forma el procesado se apoderó de diversas cantidades.

También dice el tribunal que para realizar estas sustracciones, el procesado, que como se ha dicho es persona hábil e inteligente, esperaba a que por el juez en funciones se dispusiera el ingreso de las multas impuestas o las devoluciones de cantidades en su caso y una vez que estaba dada la orden aprovechándose del excesivo trabajo que pesaba sobre los jueces acusados, que los obligaba a laborar en horas extraordinarias, a fin de atender a todos los asuntos civiles y correccionales y al Registro Civil, teniendo que cuidar del estudio de los asuntos pendientes, celebración de juicios y cumplimiento del fallo que dictaban, si bien es cierto que inquirían del procesado sobre el ingreso de las multas y diligencias posteriores a sus fallos, encomendados a dicho secretario no les era materialmente posible llegar a la minuciosa inspección de estos particulares por faltarles materialmente el tiempo para ello, ya que de haberlo hubieran tenido que desatender los asuntos pendientes de resolución con quebranto para la administración de justicia habiendo sido necesario para el descubrimiento de los hechos que un juez visitador se dedicara a esa inspección minuciosa que no es posible humanamente exigirle a quien, como los acusados, tenían que atender a todos los asuntos pendientes de su resolución y fallo.

El día 15 de Julio de 1931 al darse cuenta el procesado Armando Gibert Carreras de que a consecuencia de la visita que practicaba el doctor Leonardo Anaya Murillo, se iban a descubrir los hechos por él realizados sin haber renunciado el cargo ni tener concedida licencia ni alegar excusa legal alguna abandonó el Juzgado sin retornar al mismo, dando lugar a la paralización de los procedimientos judiciales y haciendo necesario que se nombrara como secretario accidental al escribiente Prisciliano Gabriel Alfonso Sánchez.

Una vez iniciada la causa, el instructor trasladó los particulares pertinentes al ministerio fiscal y posteriormente después de haberse dictado en el sumario auto de terminación puesto éste nuevamente en curso a solicitud del Ministerio Fiscal para práctica de nuevas diligencias, con fecha 13 de octubre de 1931, se presentó por dicho Ministerio querella contra los doctores Luis Fortún y Fortún y Manuel Gayol Fernández, la que fué admitida por auto de 15 del propio mes y año, habiendo sido instruido de cargos los referidos acusados.

DESNUTRICION EN LOS NIÑOS ¿COMO CORREGIRLA?

A menudo la alimentación no incluye lo que forma huesos y carnes firmes y ni reserva energías para ayudar el desarrollo. De ahí, anemia y atraso al crecer. Pero con su abundancia de vitaminas, la Emulsión de Scott, verdadero dispensador de salud, proporciona admirable ayuda. Désela a sus niños para tornarlos robustos y saludables. No hay nada mejor.

Rechace toda imitación—Acepte sólo la

Exija siempre esta marca

EMULSION DE SCOTT

RICA EN VITAMINAS

SINTONICE LA ESTACION CMW

El DIARIO Hablado

Se trasmite todos los días

A las 7.30 a. m., 1 p. m. y 6 p. m.

M.E.C.D. 2016

Compañía del Pacífico

MALA REAL INGLESA
(THE PACIFIC STEAM NAVIGATION COMPANY)
VAPORES CORREOS INGLESES

A España, Francia e Inglaterra

Por el magnífico trasatlántico de 25 mil toneladas.

"ORCOMA"

SALDRA DE LA HABANA EL

1ro. de OCTUBRE

VAPOR "REINA del PACIFICO"

Saldrá de la Habana **el 17 de Octubre**

PARA

Vigo, Coruña, Santander, La Pallice y Liverpool

Primera Segunda y Tercera Clase

SERVICIO A PANAMA, PERU Y CHILE

"REINA DEL PACIFICO"

Saldrá el 15 de septiembre

Para informes generales reservaciones, fletes, etc.

AGENTES GENERALES

DUSSAQ Co. Lt. S. A.

PALACIO DEL CENTRO ASTURIANO

Teléfono: A-6540— Habana.

LLOYD NORTE ALEMAN

Próxima Salida: Vapor "SIERRA VENTANA"
Octubre 22 — Para:

VIGO, CORUÑA, GIJON, SOUTHAMPTON, BOULOGNE y BREMEN

Los vapores del LLOYD NORTE ALEMAN son una garantía para un servicio insuperable. Precios Módicos.

A.C. FABRICIUS & Co. S. en C.

AGENTES GENERALES

NORTH GERMAN LLOYD

Pasajes Cámara: OBISPO 28, A-3455 — Fletes: OFICIOS 18, M-8082—M-3951 — Pasajes Tercera: ACOSTA 4, M-8066

Compañía Trasatlántica Española

Vapores correos
PARA CANARIAS
El trasatlántico

"MARQUES DE COMILLAS"

Saldrá de la Habana
El 9 de Octubre
PARA LAS PALMAS, GRAN CANARIA
—vía Centro América—

El trasatlántico

"HABANA"

Saldrá para
VIGO, CORUÑA, GIJON, SANTANDER y BILBAO
—vía New York—
El 16 de Octubre
PARA VERACRUZ
Vapor "HABANA" — Octubre 9

El trasatlántico

"MAGALLANES"

Saldrá de la Habana el 23 de Octubre para:
CADIZ Y BARCELONA
—vía New York—

GARCIA Y DIAZ, LTD. — Agentes Generales
Palacio de la Lonja — Teléfonos: M-6911, M-6912
Dirección Telegráfica: "AMGARDIAZ" — Habana

ANUNCIOS CLASIFICADOS DE ULTIMA HORA

ALQUILERES

A-1 Habana

O'REILLY 73
CASI ESQ. A VILLEGAS
Se alquilan baratos ,espléndidos altos, propios para residencia particular, negocio comercial o profesionales. Informan en la sastrería y por telefono: I-2692. A-1

ALQUILO ALTOS Y BAJOS, de Zanja 144, entre San Francisco y Espada, sala, comedor, dos habitaciones, cocina, baño. Precio de situación. Informes: encargada. A-1

COMPOSTELA 42, CASI esquina a Obispo. Alquilo los altos, propios para residencia o profesional, 5 habitaciones amplias, baño de lujo, agua fría y caliente, sala, saleta, comedor, 2 habitaciones de criados y servicios, gran terraza, propia para plantas de adorno. Informes, en los bajos. A-1

SE ALQUILAN CASAS

TROCADERO 77 altos y bajos y 79 altos, cómoda casa con dos cuartos $20.00.
A-9897 Informan M-9871

SAN LAZARO 49 bajos, sala, comedor, tres cuartos, baño completo, $27.00.
A-9897 Informan F-2171

JOVELLAR 33 y 35 altos y bajos, cómodas casas, tres dormitorios, cuarto de criado y demás comodidades. $30.00.
A-9897 Informan M-9871

LAGUNAS 75 bajos, sala, comedor, dos cuartos, bañ oy cocina. $25.00.
A-9897 Informan F-2171

N-222 esq. Jovelalr. Apartamentos co nsala, comedor, tres cuartos, recibidor $25.00.
A-9897 Informan F-2171

SAN MIGUEL 65, segunda planta, amplia casa con tres cuartos, baño intercalado, cocina y cuarto y servicio de criado. $32.00.
A-9897 Informan M-9871

SAN RAFAEL 63 altos, sala, saleta, comedor al fondo, tre scuartos, baño. $28.00.
A-9897 Informan M-9871

GALIANO 24 altos. Amplia casa con siete dormitorios grandes y demás comodidades. $65.00.
A-9897 Informan M-9871

SAN RAFAEL 305 altos, amplia y ventilada, sala, comedor, cuatro cuartos, baño y servicio de criados. $60.00.
A-9897 Informan M-9871

HOSPITAL 3 bajos, sala, comedor, tres cuartos, baño, cocina. $28.00.
A-9897 Informan M-9871

PRINCIPE 35 bajos, derecha, sala, comedor, tres habitaciones, baño bueno. $25.00.
A-9897 Informan M-9871

ESPADA 5 bajos, izquierda, sala, comedor, tres habitaciones y baño. $25.00.
A-9897 Informan M-9871

SAN RAFAEL 61 bajos, sala, comedor, tres cuartos, baño, cocina y cuarto criado. $30.00.
A-9897 Informan M-9871

AMISTAD 120, sala, cuatro cuartos, salón al fondo, comedor, un cuarto grande en la azotea. $45.00.
A-9897 Informan M-9871

CONSULADO 28, primera y segunda planta, sala, comedor, cuatro grandes cuartos, baño completo. $40.00.
A-9897 Informan M-9871

MALECON 341, segunda planta, sala, comedor, tres habitaciones. $30.
A-9897 Informan F-2171

ESCOBAR 72, sala, comedor, dos habitaciones, baño, cocina y patio. $22.00.
A-9897 Informan M-9871

4 No. 188 entre 19 y 21, bajos, sala, comedor, tres cuartos, baño cuarto y servicio de criado.
A-9897 Informan F-2171

SOLEDAD 46 ½ casi esquina a Pocito. Hermosa casita con sala, comedor, 2 cuartos, baño intercalado, cocina y patio. Precio reducidísimo. Informes: Gorzueta, F-3937. A-1

SAN FRANCISCO No. 19, entre Neptuno y San Miguel. Hermosos bajos con sala comedor, tres habitaciones, baño completo, cocina y escalera aoztea. Precio rebajadísimo. Informa Goizueta. F-3937. A-1

SE ALQUILAN los hermosos altos de Virtudes 23, entre Industria y Amistad, compuestos de sala, saleta, tres habitaciones y otra más en la azotea, baño intercalado y demás servicios. Alquiler $35 mensuales. Condiciones dos meses en fondo. La llave en la misma, por la mañana de 9 a 10 y por la tarde de 3 a 5. Informan: Inclán y Sobrinos. Oficios y Sol. Teléfono M-7225. A-1

ALQUILERES

A-1 Habana

HERMOSOS ALTOS, San Rafael 55, entre Manrique y Campanario, sala, antesala, cinco habitaciones, comedor al fondo, galería persianas, baño completo. Precio: $45.00. Llaves, bajos. Informes: F-2313. A-1

A-2 Vedado y Príncipe

19 entre E y F, altos, sala, comedor, cinco cuartos, baño intercalado, cuarto criado. $40.00.
A-9897 Informan F-2171

CALLE 30 No. 3. ALTURAS DEL VEDADO, hermosa casa, con jardín, portal, sala, saleta comedor al fondo 3 habitaciones, baño intercalado, cuarto criado, garage. $35.00.
A-9897 Informan M-9871

C No. 207. HERMOSOS y frescos altos entre 21 y 23, Vedado, con terraza, sala. comedor, 4 cuartos, hall, baño, cocina, etc. Precio 3 veces rebajado. Informa Goizueta. F-3937. A-2

10 ESQUINA a 13 No. 15. Hermosos bajos, jardín, portal, sala, comedor, 3 habitaciones, 2 cuartos pequeños, entresuelos, etc. También alquilo independiente un cuarto azotea con baño completo. Precios rebajadísimos. Informa Goizueta. F-3937. A-2

17 ESQUINA A H. Hermosísimo palacete propio para colegio con hermosísimo portal y jardines, 11 habitaciones, 4 baños, garage para 6 máquinas, pantry, despensa, etc. Precio rebajado. Informa Goizueta. Teléfono F-3937. A-2

CALZADA No. 169, entre I y J. Bonito y conocido alto independiente, terraza, recibidor, sala, cuatro habitaciones, dos más de desahogo, hall, saleta y servicio sanitario moderno. Nunca falta el agua. Teléfono F-5469. A-2

23 ENTRE 12 Y 4. Bonito piso interior, comedor y servicio completo, 20 pesos. Agua abundante. F-5469. A-2

A-5 J. del Monte y La Víbora

LUIS ESTEVEZ entre B. Zayas y Cortina, 'Villa Mascota», sala, comedor, 3 cuartos, baño, cuarto y servicio criado y chofer, garage. $30.00.
A-9897 Informan M-9871

10 Octubre 58-60 altos, sala ,saleta, comedor, baño y tres dormitorios. $25.00.
A-9897 Informan M-9871

B-2 Naves y Locales

THE NATIONAL CITY BANK OF NEW YORK
DEPARTAMENTO DE ADMINISTRACION DE BIENES
LOCALES

GALIANO 24 y 26, propio para cualquier comercio, se alquilan juntos o separados.

OFICIOS 24, propio para almacén u oficina.

SAN IGNACIO 76, propio para bodega criolla o pequeño almacén.

SAN MIGUEL 65, propio para comercio o negocio pequeño.

A-9897 INFORMAN M-9871

B-4 Habitaciones

AMISTAD 15 ALTOS
Entre Neptuno y Concordia. Fresquísimas habitaciones y departamentos con lavabo, baños inmediatos, luz, limpieza y teléfono, comida y muebles si lo desean, personas moralidad. Precios baratísimos. B-4

GALIANO 103, habitaciones y departamentos con lavabos, desde $9.00, pensión completa $25.00, dos $40.00, buena comida. Abundante agua caliente en los baños, hermosa terraza. Moralidad. M-7380. B-4

SE SOLICITAN

S-12 Solicitudes-Varias

DEPENDIENTA: Se solicita una joven bien lista y formal, para la venta de sombreros de señoras. Informes: Casa de Modas, Amistad número 50. S-12

SE OFRECEN

O-1 Criadas y Criados

JOVEN ESPAÑOLA, desea colocarse para limpieza de cuartos y coser o de manejadora: tiene buenas referencias. Telf. U-6943. O-1

SE OFRECE UNA MUCHACHA fina, de cuartos y costura, acostumbrada al servicio fino de buenas casas y da buenas referencias de saber trabajar. Informes: M-7789. O-1

SE OFRECE MUCHACHA española, sirve bien comedor y coser bien; otra, regular edad, sabe lavar y planchar muy bien, sale de La Habana; ambas buenas presencia y referencias Telf. M-7122. O-1

SE DESEA COLOCAR un muchacho español, para criado de mano, está práctico en el oficio y tiene buenas referencias. Informes: F-5152. O-1

DESEA COLOCARSE una joven española, de criada o manejadora. Informes: F-2700. O-1

EN CASA SERIA, se desea colocar una joven española, muy formal, de criada de mano, no entiende de cocina. Informes: Capitán Miranda 31. Telf. X-2418. O-1

SE OFRECE criado español con referencias de familias cubanas y americanas. Sirbe rusa, francesa, hace cocktails, es fino y trabajador. Sabe trabajar. Teléfono A-3318. O-1

SE OFRECEN

O-1 Criadas y Criados

DESEA COLOCARSE una joven española para criada de mano, cuarto o comedor, es trabajadora y tiene referencias. Informan en el Teléfono X-3982. O-1

O-2 Cocineras y Cocineros

COCINERA ESPAÑOLA, cocina, hace dulce, bien limpia, trabajadora, formal, hace limpieza, lava ropa fina, anda con niños, va al campo, tiene buenos informes. Dan razón Teléfono U-7084. O-2

SE OFRECE cocinera española de mediana edad, sabe cocinar, cocina a la criolla y española, hace dulces y hace plaza. Teéfono M-7566. O-2

SE DESEA COLOCAR una muchacha para cocinar, sabe toda clase de repostería y entremés, helados. Tiene, referencias. Teléfono U-1181. O-2

SE COLOCA una buena cocinera, lleva tiempo en el país, sabe de repostería, ayuda un poco a la limpieza, tiene referencias. Llame al Teléfono F-6136. O-2

DESEA COLOCARSE una muchacha española, de cocinera, sabe cumplir con su obligación, es limpia y trabajadora, entiende repostería, sabe hacer plaza, con buenas referencia, desea casa de moralidad. Telf. F-2989. O-2

DESEA COLOCARSE un buen cocinero y repostero, en casa particular, que sea formal, sabe mucho repostería y muy buena cocina; tiene referencias de lo mejor de La Habana. Informes: Telf. M-5287, de 11 a 12 a. m. O-2

SE DESEA COLOCAR una muchacha española, para cocinar y limpiar o cocinar solo; tiene referencias. Informes: X-1041. O-2

SE OFRECE MUY SUPERIOR cocinera, de color, cubana, sale a Repartos; otra cocina muy bien, ayuda en limpieza, sabe lavar y planchar o criada; las dos tienen referencias. Telf. M-7122. O-2

JOVEN ESPAÑOLA, desea colocarse de cocinera, cocina a la española y a la criolla y tiene buenas referencias. Informes: Telf. F-5152. O-2

SE DESEA COLOCAR una buena cocinera, española, de mediana edad, sabe cumplir con su obligación; tiene buenas referencia. Calle 19, entre 4 y 2. Informes: F-2142. O-2

SE DESEAN COLOCAR dos jóvenes españolas, una para cocinar o para el servicio de corta familia y otra para criada de mano o manejadora: tienen referencias. M-3219. O-2

O-12 Ofertas-Varias

DESEA COLOCARSE señora, mediana edad, para acompañar señora o señorita y zurcir ropa, no quiere mucho sueldo, pero sí buen trato y casa de moralidad. Telf. FO-2683. O-12

DESEA COLOCARSE un matrimonio joven, español, sin hijos, juntos o separados; saben trabajar y ella entiende de cocina, tienen quien los garantice en la casa donde ha trabajado. Teléfono FO-3367. O-12

SE VENDEN

V-12 Objetos-Varios

VENDO SOBERBIA expresión artística de la torre Eiffel, en mármol de Paharos. Desnudo de Meyer, impecable en la línea y sus formas tamaño natural en mármol. Juego de sala chino de ébano con incrustaciones de nácar, propio para personas de refinado gusto, costó $5,000, no reparo precio, objetos de porcelana, plata,e cuadros lámparas. Manriqu núm. 113. V-12

PROFESIONALES

DR. GONZALO PEDROSO
Cirujano del Hosplital de Emergencias. Especialista en vías urinarias. Consultas de 10 a 12. y de 2 a 5 San Lázaro 254. Prof.

DR JORGE L. DEHOGUES
Oculista. Consultas, de 11 a 1 y de 4 a 6. $5.00. Para pobres: lunes, miércoles y viernes, de 4 a 5. Aguila 94. Telf. A-3940. Prof.

VENEREAS-BLENORRAGIAS
Antiguas, mal curadas, aunque desesperadas. Próstata, impotencia, esterilidad. Curaciones garantizadas, pocos días. Sistema nuevo, doctor Winkelmann, especialista alemán. Campanario 57, esquina a Concordia, Consultorio Alemán. Prof.

DR. HORACIO FERRER
Oculista. Consultas de 2 a 6 de la tarde, $5.00. Consultas a horas fijas, durante todo el día, $10.00. Línea y J., Vedado. Telf. F-4831. Prof.

POLICLINICA INTERNACIONAL
Director: David Cabarrocas, San Miguel 130, entre Lealtad y Escobar. U-2737. Cuando vaya al Hospital, Casa de Socorro o Sociedades, fíjese en la Policlínica Internacional, da gratis consultas, reconocimientos, Rayos X., Rayos Ultravioletas, Luz Alpina, medicinas, inyecciones intravenosas, análisis, curas, etc. Consultas, de 8 a 4. Prof.

DR. JOSE MANUEL BUSTO
De los Hospitales New York. Enfermedades piel, sangre y secretas. Extirpación vellos de la cara, por electrolisis. Tratamiento caída del pelo. Consultas: 10 a 12 y 5 a 6 p. m. Empedrado 35. A-0280. M-9024. Prof.

DR. FRANCISCO J. DE VELASCO
Corazón, Pulmones, Estómago, Intestinos.

DR. RUBEN DE VELASCO
Corazón, Pulmones, Enfermades de los niños. Consultas de 12 a 2 y de 1 a 3 días laborables. Horas especiales, previo aviso, Salud 34. Telf. A-5418. Prof.

DR. ABELARDO LABRADOR
Consultas gratis, 2 a 12 a. m. Pagas, 3 a 5 p. m. Enfermedades señoras, flujos crónicos, metritis, bronquitis, corazón, riñones, diabeties, reumatismo crónico, enflaquecimiento. Inyeciones Neo-Salvasán, Angeles 3, entre Reina y Estrella. Telf. A-0801. Prof.

PROFESIONALES

DR. MANUEL LOPEZ PRADES
Graduado Madrid y Habana, 42 años ejerciendo. Enfermedades de la sangre, pecho, señoras y niños. Partos. Tratamiento especial curativo de las afecciones genitales de la mujer. Consultas diarias de 9 a 11 y de 12 a 3. Gratis, martes y viernes. Amistad 95, altos. Prof.

DR. A. G. CASARIEGO
Catedrático, Jefe durante 20 años del Departamento de Vías Urinarias de la Casa de Salud «Covadonga». Especialistas en enfermedades de las vías urinarias y genitales. (Hombres y mujeres). Consultas de 2 a 6. Neptuno 125. Telf. U-5040 P1

ALQUILERES

A-1 Habana

DESAGUE 17-K
Entre Marqués González y Oquendo, sala, comedor, tres cuartos, baño y cocina. Precio muy barato. Informes: U-5154. A-1

ALQUILO FRESCA y elegante casa, Habana 28. Ultimo precio: $50.00. FO-7078. A-1

VILLEGAS 111. SE ALQUILA primer piso, fabricación nueva, reúne comodidades con sala, saleta, cuatro habitaciones, baño intercalado, servicios, comedor, cocina gas. Módico precio. A-9745. A-1

ALQUILO BAJOS, Avenida Acosta y Primera, sala, saleta, tres cuartos, a una cuadra de la Calzada y dos de los tranvías. Llaves: Jesús del Monte 632, bodega. Informes: M-3198. A-1

SE ALQUILA EL SEGUNDO piso en Reina 103, compuesto de cinco cuartos, sala, saleta, comedor, demás servicios y una espléndida terraza. Informes, en los bajos. A-1

FINLAY 58, FRENTE al Parque de Dragones. Se alquila esta hermosa saca de zaguán, sala, saleta, 7 cuartos, gran patio, baño y demás comodidades. Telf. I-6054. A-1

SE ALQUILAN LOS BAJOS, San Lázaro número 317-A. y 317-B., casi esquina a San Francisco, frente al cine «Florencia». Tienen sala, comedor, dos cuartos, baños completos y servicios aparte para criados. Alquiler: $35.00 mensuales. Las llaves e informes: San Lázaro número 319-B. A-1

VIRTUDES 119-A., esquina Escobar. Alquilo segundo y tercero, hermosos, frescos, baratísimo, sala, comedor, 3 habitaciones, baño intercalado, cuarto y servicios criados. Informes: bodega, Gervasio y Virtudes. A-1

ALQUILO CASAS una planta, modernas, Desagüe 61 y 65, sala, comedor, dos cuartos, baño, patios, cocina. Baratísimas. Llaves: Desagüe 55. A-1

ENTRE VIRTUDES y Concordia, Campanario 39. Se alquila segundo piso alto, terraza, sala, dos habitacios y 2 cuartos, uno interior y el otro en la azotea, comedor, servicios, cocina de gas. Precio $28.00. Informes: «La Comercial», San Ignacio y Muralla. Telf. A-2704. La llave, en el mismo. A-1

ALQUILA: LAGUNAS 70, sala, comedor, 2 habitaciones y 4 altas, servicios independientes ,agua abundante. Acabada de pintar. Precio muy barato. Llaves, número 76. M-6596. Barcelona 9, altos. A-1

A 35, 33 y 30 PESOS, Figuras No. 37, entre Monte y Tenerife, pisos modernos, frescos, sala, cuatro habitaciones, baño lujoso completo intercalado, calentador, comedor, cocina y servicios criados. Agua abundante. Llaves, bodega Figuras y Tenerife. Informan: A-1320 y F-5163. A1

ALQUILO PARA EL dia primero en 50 pesos, hermoso y moderno segundo piso de esquina, Industria 62 entrada por Trocadero, sala, comedor, cocina, hall, baño intercalado lujoso, agua caliente y fría, 5 grandes cuartos con agua corriente en todos, cuarto y servicio criados. Informan en el mismo, el carnicero de los bajos y teléfono FO-7976. A1

GERVASIO 176 ENTRE Reina y Salud modernos altos, 4 cuartos, baño intercalado, sala, saleta, comedor, cuarto servicio criados. Llave los bajos. Informan. 25, No. 268, Vedado. A1

ALQUILO ALTOS modernos, Lagunas 53, entre Perseverancia y Lealtal, con cinco cuartos, baño intercalado, comedor al fondo. Alquiler: $40. Puede verse de 1 a 4. A1

GRATIS EL ALQUILER DE OCTUBRE AL QUE NOS ALQUILE UNA CASA EN ESTE MES
Casas modernas a solo 10 minutos del Parque Central. Bajos, con sala, comedor, 4 cuartos, baño intercalado y baño criados, a $20.00. Con sala, comedor, 3 cuartos en $16.00. Con 2 cuartos a $10.00. Calle de Justicia esquina Arango. Los tranvías y guaguas que van por Concha, por Fábrica y Villanueva, les deja a una cuadra. Llaves: bodega. A1

PRECIOSOS ALTOS, $30.00
Se alquilan los modernos y frescos altos, San José 124-K., esquina a Marqués González, acabados de pintar, compuestos de sala, saleta corrida, tres habitaciones y cuarto para criados, comedor, baño y servicios de criados, agua abundante. Llaves: en el número 124-E., altos. Informes: Edificio «Bacardí», Apartamento 401, Francisco Torres. De 10 a 12 a. m., y de 3½ a 5½ p. m. Telf. A-7830. A-1

AGUACATE 37, ENTRE Obispo y Obrapía, se alquila el primer piso. La llave, en la sombrerería. Informes: F-5248. A-1

MODERNOS ALTOS, interiores, vista al mar, Infanta 102-A., esquina San Rafael, sala, comedor, 2 cuartos, baño intercalado. Precio situación. Limpieza, luz escalera. Llaves: Isidoro, encargado. M-1559. A-1

ALQUILO: MONTE 15, segundo piso, derecha e izquierda, terraza, sala, saleta, hall, comedor, 9 habitaciones, cocina, baño y doble servicios sanitarios. $60.00. Llave e informes, bajos «El Número 15», Monte 15. A-2803. A-1

ALQUILERES

A-1 Habana

HORROROSA GANGA
En $20.00, se alquilan los lujoso y modernos bajos de Benjumeda número 56, entre Marqués González y Oquendo, a dos cuadras de Belascoaín, acabados de pintar, compuestos de sala, saleta corrida, tres habitaciones, baño completo intercalado, calentador, cocina, etc. La llave, al doblar, Pasaje Agustín Alvarez número 10. Informes: Edificio «Bacardí», Apartamento 401, Francisco Torres. Telf. A-7830. De 10 a 12 a. m., y de 3½ a 5½ p. m. A-1

VIRTUDES 162, ALTOS y bajos. Se alquilan con sala, comedor, tres cuartos, baño, cocina, etc. Más informes: Ramón G. Fernández. U-1157.

ANIMAS 117-A. SE ALQUILAN bajos, compuestos de sala, comedor, tres habitaciones, baño magnífico y cocina. Para más informes: Ramón G. Fernández. Telf. U-1157.

EN DESAGUE 90, BAJOS. Alquilo casa compuesta de sala, comedor, dos habitaciones, baño y cocina. Más informes: Ramón G. Fernández. Telf. U-1157.

ESTRELLA 239, BAJOS, sala, comedor, tres habitaciones, baño, cocina y patio. Informes: Ramón G. Fernández. U-1157. A-1

SE ALQUILAN los hermosos altos de Virtudes 23, entre Industria y Amistad, compuestos de sala, saleta, tres habitaciones y otra más en la azotea, baño intercalado y demás servicios. Alquiler $35.00. mensuales. Condiciones: dos meses en fondo. La llave en la misma, por la mañana, de 9 a 10 y p or la tarde, de 3 a 5. Informes: Inclán y Sobrinos. Oficios y Sol. Telf. M-7225. A-1

ALTOS, VIRTUDES 143-C., entre Gervasio y Escobar, compuestos sala, antesala, tres cuartos, comedor, baño intercalado, cuarto de criados. Llave en los bajos. Precio: $30.00. Informes: F-4744. A-1

COMODOS PISOS ALTOS, independientes. Alquilo baratos, Misión número 95, sala, comedor grande, 3 cuartos, cómodos, frescos, $20.00; otro piso interior, iguales comodidades, $15.00; otro de iguales comodidades, Alambique 9, altos, $18.00. Llaves número 11, altos. Trato: Oficios número 33, de 11 y media a 1. Paz. A-1

$13.00 ACCESORIA A., Oquendo 13, entre Salud y J. Peregrino, sala, cuarto, comedor, cocina, patio, servicios. Informes: «La Moda», Galiano y Neptuno. A-4454. A-1

ALQUILO: PISO ALTO, independiente, Inquisidor 33, todas comodidades, sala, comedor, 4 cuartos, todo grande, cómodo, intercalado, agua. $30.00. Portera, razón. A-1

LEA, QUE LE INTERESA: EN $18.00, POR SU PRECIO, NADA MEJOR
Se alquilan en $18.00, las cómodas y ventiladas casas bajas, calle Agustín Alvarez números 5 y 6, entre Marqués González y Oquendo, a dos cuadras de Belascoaín y una del Nuevo Frontón, acabadas de pintar, compuestas de sala, saleta corrida, tres habitaciones, cocina, patio y demás servicios, con abundante agua. Calle pavimentada y alumbrado toda la noche. Vecindario de moralidad. Las llaves en el número 10. Informes: Edificio «Bacardí», Apartamento 401, Francisco Torres. De 10 a 12 a. m., y de 3½ a 5½ p. m. Telf. A-7830. A-1

ALQUILO ALTOS, ANIMAS 147, sala, saleta, 4 cuartos, cocina, baño, servicios, balcón y 3 huecos, propia para 2 familias, $30.00. Llaves, bajos. Informes: 11 número 33, entre 6 y 8, Vedado. Telf. F-5083. A-1

SE ALQUILAN
LAGUNAS 5 ALTOS, sala, dos habitaciones baño intercalado, comedor, cuarto y servicios criados. Alquiler reducido. llave San Miguel 118 de 2 a 6 p. m.

SAN LAZARO 318 ALTOS, sala, recibidor, 4 cuartos, dos baños, comedor, servicios criados. Alquiler rebajado, llave en San Miguel 118, de 2 a 6 p. m.

GERVASIO 200, BAJOS, sala, saleta, dos habitaciones, cocina y servicios. Alquiler: $20.00, llave en San Miguel 118 de 2 a 6.

AGUILA 319 ALTOS, sala, comedor, dos habitaciones, cocina y servicios. Alquiler: $20.00, llame Suárez 137 de 8 a 12 a. m.

SUAREZ 137 BAJOS Y ALTOS, sala dos habitaciones, baño completo, comedor, cocina. Alquiler: $20.00, verlos de 8 a 12 a. m.

INFORMAN
Compañía de Seguros "EL IRIS"
Empedrado No. 34 Telf. A-1294. A1

SAN LAZARO 478, ENTRE M. y N.: Alquilo planta baja, compuesta portal, sala, 3 cuartos, baño intercalado, comedor, pantry, cocina, cuarto y servicios criados, garage para una máquina, con cuarto para el chofer. Precio: $48.00. Informes: Bufete de Arellano. M-3936. A-1

SAN RAFAEL 41-C, en $25 alquilo, bajos con sala, comedor, dos habitaciones, baño y cocina. Informan teléfono F-5950. A1

SAN LAZARO 54, en $35, alquilo altos. Sala, recibidor, comedor, cuatro habitaciones, baño y servicio criados, llave al fondo, Malecón 12. Teléfono F-5950. A1

TEJADILLO 32, bajos, amplia casa propia para familia larga o huéspedes. Llaves en los altos $65. Informes: A-6420. A1

CRISTO 21 y 23. Alquilo estos modernos altos con sala, comedor, tres cuartos, baño completo intercalado, cocina de gas, servicios y cuarto criados. Llaves No. 20. Telf. A-0698. A1

SALUD 152, altos, sala, comedor, 3 cuartos, baño intercalado y servicios de criados. Llave en los bajos. $25. Informes. A-6420. A1

SAN NICOLAS 90, alquilo altos. Sala, comedor, tres habitaciones, baño y cocina. Llave, bodega. Precio $30. Informan F-5950. A1

ALQUILERES

A-1 Habana

REVILLAGIGEDO 1. ALQUILO bonitos altos, muy frescos, sala, recibidor, 3 habitaciones, servicios intercalado y criados, comedor al fondo; otra habitación con servicios y baño, en la azotea. De 9 a 11 y 2 a 5. A1

MALECON 4, al lado del Unión Club con entrada por San Lázaro 24, altos y bajos, propios para club o familia larga. Llave en la misma. Informes: Obispo 16. A1

JESUS MARIA 119 altos. Sala, comedor, tres cuartos, baño intercalado, Llave en bajos, 8 a 10 a. m. y 12 a 3 p. m. Informes. A-6420. A1

TROCADERO 109, altos, casi esquina Galiano, sala, comedor, tres cuartos, baño completo y patio. $30. Llave los altos. A1

JOVELLAR 14 ALTOS modernos. Recibidor, sala, tres cuartos con closets, comedor, baño intercalado. Cuarto y servicios criados, $35.00. Llave bajos. Informes: A-6420. A1

MALECON 12. ALQUILO bajos, en $50. Sala, comedor, cinco habitaciones, baño completo, cuarto servicio criados, en la misma informan, diez a doce y dos a cinco. Teléfono. F-5950. A1

ARAMBURU 23, altos, esquina San Rafael, recibidor, sala, comedor, 3 cuartos, baño completo y cocina. Llave botica: $30. Informes, A-6420. A1

SOLEDAD 50
Bajos, sala, saleta, tres habitaciones, baño intercalado, cocina y servicios de criados. Precio: $30.00. Informes: F-2134. A1

SE ALQUILAN
Para consultorio médico o cosa análoga, colegio, etc., la amplia casa de San Lázaro 237 entre Belascoaín y Gervasio con espléndido zaguán recidor, sala, amplia, galería, cinco cuartos grandes, tres altos y cinco de criados con tres baños de familia y servicio de criados. Informan en la misma de tres a seis. A1

SAN RAFAEL 153 y 165, entre Lucena y Marqués González, y Marqués González 6, entre San Rafael y San José, sala, comedor, tres habitaciones y baño. Llaves en la misma, desde $25, $34. Informes: A-6420. A1

ALTOS MODERNO. Aguiar 10 entre Peña Pobre y Monserrate, frente Parque Luz Caballero. Sala, comedor, tres cuartos, baño intercalado, cuarto. Cuarto y servicio criados. La llave 2 a 5 p. m. Informes: A-6420. A1

CUBA 18, altos, frente al nuevo Malecón. cómodas casitas desde $15 a $30. Informes en la misma. A1

MODERNOS BAJOS, Neptuno 260-C, entre Marqués Goonzález y Oquendo. Sala, saleta, comedor fondo, baño completo, 3 habitaciones criados. Llaves 211, mueblería. F-2313, $34. A1

EDIFICIO MARTA Consulado 7, casi esquina Prado, moderno, piso alto, con todo confort, al estilo americano. Precio reducido. Hay elevador permanente. Informes, el portero. A1

VILLEGAS 109, FRESQUISIMO y moderno piso, sala, recibidor, cuatro habitaciones, baño intercalado, comedor, despensa, cuarto y servicios criados. La llave: Muralla 103. Informes: F-5506. A-1

SE ALQUILAN: BELASCOAIN número 125, entre Reina y Estrella, preciosos, frescos y ventilados primero y segundo pisos, $25.00 y $30.00, 3 habitaciones, baño intercalado con calentador, cocina de gas. Para más informes: Manzana de Gómez número 240. Telf. A-4893. A-1

PRADO 62, esquina Colón, altos, espaciosa casa para familia larga Llave e informes en la misma, de 8 y media a 1 y de 2 a 5. A1

SITIOS 61, sala, comedor, ocho habitaciones, patio y servicios 35 pesos. Informes A-6420. A1

LUGAREÑO 3, entre Ayesterán y Almendares, a una cuadra de Carlos III, moderno piso alto, sala, comedor, tres habitaciones, baño completo. Llave en la misma. Informes: Obispo 16. A-6420. A1

PLAZA DEL VAPOR
Reina esquina a Galiano; primer piso sala, comedor, tres habitaciones, baño moderno intercalado, cocina de carbón, lavadero de ropa. Se puede ver, de 3 a 6. Precio: $30.00. Informes: F-2134. A1

GERVASIO 180
Altos, recibidor, sala, comedor al fondo, seis habitaciones, dos baños, cuarto criados. cocina. Precio: $50.00. Informes: F-2134. A1

ALQUILO DOS ALTOS modernos, Bruzón 8 y 10, entre Ayesterán y Almendares, terraza, sala, recibidor, tres hahbitaciones, cocina gas, baño moderno. Llaves e informes. bodega: U-7051. M-5600. A1

AGUIAR 134, ENTRE MURALLA Y SOL
Se alquilan un primero y segundo pisos, compuestos de sala, recibidor, 4 habitaciones amplias, baño intercalado, agua caliente, timbre eléctrico, comedor, cocina de gas, pantry, lavadero y cuarto de criados con servicios sanitarios completos. Acera de la brisa. Acabados de pintar. Informes J. Barquín y Compañía. Muralla y Aguiar Telf. A-7858. A-1

MANRIQUE 143, ENTRE Reina y Estrella. Alquilo la planta alta, compuesta de sala, comedor, 5 cuartos, 2 baños intercalados y cocina. Precio: $38.00. Informes: Bufete de Arellano. M-3936. A-1

OFICIOS 112, ESQUINA a Merced: Se compone de un salón grande, propio para bodega o establecimiento, 2 cuartos, patio, cocina y servicios. Precio: $35.00. Informes: Bufete de Arellano. M-3936.

SAN LAZARO 307, ENTRE Espada y Hospital. Alquilo planta baja, compuesta sala, comedor, 3 cuartos, baño, cocina, cuarto de criados y patio. Precio: $38.00. Informes: Bufete de Arellano. M-3936. A-1

HABANA 3: SE ALQUILA la planta baja, compuesta de recibidor, 2 cuartos, servicios, cocina y patio. Precio: $25.00. Informes: Bufete de Arellano. M-3936. A-1

DESAGUE 81. SE ALQUILA la casa compuesta de sala, recibidor, 3 cuartos, baño, comedor, cocina, patio y traspatio. Precio: $28.00. Informes: Bufete de Arellano. M-3936.

ALQUILO LOS ALTOS de Gervasio y Lagunas, sala, saleta, tres cuartos, con sus servicios modernos. Informes: Telf. U-6648. A-1

LAMPARILLA Y MONSERRATE
Se alquila el 20 sala, comedor, tres cuartos, servicios modernos. Informa Bar Franco, Tel. M-2211. A-1

BELASCOAIN 613-E, BAJOS, entre Figuras y Carmen, alquilo sala, comedor, 2 cuartos, baño moderno y cocina, $25. Informan: San Miguel 100. A-4300. Carlos. A-1

ANUNCIESE EN EL DIARIO DE LA MARINA

UNITED FRUIT COMPANY

LA GRAN FLOTA BLANCA — SERVICIO DE VAPORES

Vapor	Sale de	Fecha	Llega a	Fecha
Quirigua	New York	Sep. 29	Habana	Oct. 2
Calamares	Habana	„ 29	New York	„ 3
Iriona	New Orleans	„ 24	Habana	Sep. 26
Heredia	New Orleans	„ 28	Habana	„ 30
San Benito	Boston	„ 20	Habana	„ 28
Cartago	Habana	Oct. 1	New Orleans	Oct. 3

Precios de Pasaje entre Habana y New york . . . $ 75.00
Ida y vuelta 110.00
Entre Habana y New Orleans 45.00
Ida y Vuelta 75.00

Salidas regulares de la Habana a Jamaica, Cristóbal, Costa Rica y Panamá conectando con todos los puertos Occidentales y Orientales de Centro y Sud América

TODAS LAS SALIDAS SUJETAS A CAMBIO SIN PREVIO AVISO

Oficina General: Muelle de Sta. Clara Telf. M 6975. Oficina de Pasajes: Prado No. 110-A. Telf. M-8268.

FOLLETIN 81

La Venta de Lady Daventry

Novela escrita en inglés por
WINIFRED BOGGS
y titulada, en dicho idioma,
The sale of Lady Daventry.

De venta en la casa Wilson, Obispo No. 52 Telf. A-2298.

Casi por primera vez en su vida pensó en el matrimonio como en algo que pudiera afectarla personalmente. «Presiento que me veré obligada a casarme. Me gustaría saber si todas las mujeres piensan así al llegar a cierta edad, si empiezan a tener entonces ciertas dudas acerca del destino de la mujer. ¿Es algo que depende de la edad, o tiene raíces más profundas? ¿Saben ciertas muchachas que no se casarán mientras sean jóvenes? ¿Tienen otras la certeza de que lo harán cuando estén ya algo entradas en años? ¿Y están todas siempre en lo cierto?

Se puso de pie y se examinó en el espejo cuidadosamente: «¿Dependerá todo de los encantos de la persona?» Pero entonces se acordó del sinnúmero de esposas tontas, desgarabadas y feas. Dejó desde aquel momento de hacerse preguntas incontestables y volvió a pensar en sí misma.

««Una mujer fea debería siempre casarse con un hombre más feo aún. Yo me casaré con alguien casi horrible. Nada podrá persuadirme a casarme con un hombre guapo. Mi Marido debe tener la apariencia y la fuerza del ogro, su misma musculatura, que conserva tan bien con sus frecuentes visitas al gimnasio, pero no debe tener una cara tan odiosa y tan bella al mismo tiempo. Debe ser agradable y horrible. Tendrá una nariz abultada y una boca grandísima y deformada, pero de aspecto jocoso; su barbilla será achatada, pero tendrá buen carácter y será bastante dócil; sus ojos serán pequeños e inquietos, como los de un cerdito manso, y tendrá grandes orejas muy separadas del rostro; su cara se tornará roja después de cada comida. Todo eso será muy agradable, y se amordará a mi vida y no yo a la suya. ¡Si, esta es la clase de hombre con quien me casaré!»

Miró al espejo y trató de conjurar la imagen que sus ojos internos veían tan bien, para poderla situar junto a su propio rostro con el fin de observar si los dos caminarían bien unidos; pero de repente empezó a surgir de la obscuridad un bulto que poco a poco se fué convirtiendo en la figra de un hombre, hasta que se destacó completamente. Después apareció también un rostro claramente diseñado.. pero era el de Adán.

Ella le miró fijamente, como fascinada, con la respiración anhelante y los ojos dilatados. ¿Era una vidente? ¿Había conjurado la visión de su destino? ¡Un destino odioso, horrible y cruel!

La forma se movió y extendió sus manos. Entonces pudo ver que en una tenía un libro y en la otra dos esterlinas; no necesitó que hablara para darse cuenta de lo absurda y tonta que había sido.

—Vengo a devolverle su libro — empezó a decir.

—¡Oh, bendita realidad! —exclamó Margarita.— ¡Qué alivio! No me acordaba de que había dejado abierta la puerta. No le he visto entrar. Le vía aparecer de repente en el espejo y le tomé por él.. mismísimo diablo—terminó riendo casi convulsivamente.

—¡Siempre tan aduladora!—mturmuró Adán.

La visión le había mejorado, indudablemente. Ha venido usted...

—A traerle esto.—Puso el libro y las esterlinas sobre la mesa que había junto a ellos y se volvió para marcharse.

—¡Oh! ¿Lo cree usted retlmente bueno —le preguntó Margarita, con los ojos brillantes de satisfacción.

El volvió la cara hacia otro lado.

—No, bueno no, pero no tan malo como esperaba.

—¿Se ocupará usted de él

—No, es bastante bueno, pero hubiera podido ser mucho mejor. No ha realizado usted todavía sus propias posibilidades. Cuando ese día llegue, haré la crítica de su trabajo. Por el momento, lo único que puedo hacer es ignorarlo.

—¡Mejor! ¡Ignórelo y váyase a la porra!— exclamó enfadada Margarita.

Y se marchó, encogiéndose de hombros.

Algún tiempo después le preguntó con amabilidad extraordinaria cómo iba su libro, pero Margarita no lo tomó a bien.

—Me lo pregunta usted porque sabe que no va de ninguna manera — le contestó.

—De ningún modo. Le aseguro a usted..

—No se asegure nada —respondió con voz ronca, haciendo una mueca. Aquel era un momento muy amargo para ella.

No era tampoco muy agradable para Adán. Creyó que ella iba a ponerse a llorar y eso no podría soportarlo; al menos, lo creía así.

—Sólo los tontos lloran cuando la cosa no tiene remedio — dijo secamente.

—No lloro —contestó con voz apagada, buscando su pañuelo. —¿Cree que voy a llorar delante de usted?

—Quiero creer que no, pero no pue do saber de antemano lo que hará usted o dejará de hacer, señorita Lister. La escalera es un lugar demasiado público para exteriorizar las emociones.

—Cuando tengo ganas de llorar no lo hago en la escalera; lloro sobre Andrés Merriment —dijo casi en furecida.

Su rostro se ensombreció.

Y esos deliciosos ejercicios, ¿ocurren con frecuencia? ¿Tienen lugar siempre que hay una cuenta más que pagar o un cheque menos de los debidos?

—Tiene usted las ideas más estúpidas acerca de las mujeres! Comprenderá usted que eso no lo hago para divertirme; sólo lo hago cuando no puedo dominarme.

—¡Cuando no quiere! — dijo él despreciativamente. — Ahora, que si ha de desmayarse a cada obstáculo que encuentre, es preferible ue renuncie..

—Sabe usted muy bien que no puedo renunciar, porque yo soy así. No quiero ser un cohete volador que cae al suelo dándose un trompazo. Los trompazos hacen mover los dientes; lo sé porque tengo un huérfano a quien golpeé en su infancia y está harto de decirme que no tiene muy fijos los dientes a consecuencia de ello. Quiero ser una estrella fija.

—¿Cómo no, señorita Lister? — dijo él con ironía.

—¿Ha dicho usted en su vida alguna palabra amable o alentadora? ¿Ha hecho algo que no haya sido egoista o incorrecto? —dijo ella con apasionamiento.— ¿Cree usted que basta con tener cualidades negativas, con no hacer cosas malas, pasando por el mundo sin ayudar a un alma?

—Las almas no debieran necesitar ayuda, sino alas.

—¡Alas, cuando les quita usted las plumas y después se burla de que no puedan volar!

—¿Me acusa usted, acaso, de desplumar o atar las alas a su Pegaso?

Margarita se marchó, diciendo con rabia:

—¡Grosero! ¡Hombre de hielo!

Sollozó, apoyando la cabeza en la rugosa piel de su «Fortuna«, y aunque él lo soportó, no estaba muy satisfecho. Allí, en la estufa, se estaban asando unas chuletas con hueso y aquello era mucho más interesante: no era causa de pena, sino de todo lo contrario.

¡En nombre de la locura humana! ¿Qué más necesitaba uno?

En cuanto a las almas, ¿podía uno alimentarse de almas? ¿Eran jugosas. ¿Tenía huesos? ¡No! Entonces, ¿para qué preocuparse de las almas?

—¡La vida era tan alegre! ¡Era una aventura tan grande! ¡Qué delicia querer morderse la cola en los días de sol! ¡Qué excitación! Siempre se podía ladrar a algo nuevo. Iba gente al piso a la que no había visto antes y, posiblemente, no vería más. ¡Ser acogido con risas por los amigos largo tiempo ausentes! Había que evitar a tiempo encontrarse con los perros grandes y desafiar desde poco distancia a los pequeños para enseñarles a respetar a los mayores y mejores. ¡Cuán interesante! La vida era una constante excitación. Y allí estaba, sin embargo, aquella persona humana, verdadera diosa llorando por ella! Le lamió la cara para recordarle que las chuletas se estaban asando demasiado.

Margarita se levantó frotándose los ojos.

—¡Y la gente dice que los perros no tienen alma!— pensó indignada.

—«Fortuna» tiene veinte veces más alma, corazón y simpatía que ese bruto del otro extremo del pasillo. Me ayudaría si pudiese y procura animarse a su manera. ¿Verdad, querido

«Fortuna» ladró alegremente, como asintiendo, y ella empezó a sacar las chuletas del fuego, separando la carne de los huesos.

Afortunadamente quizás, tenía poco tiempo para ocuparse de su disgusto, pues lo necesitaba todo para trabajar, si quería salir del pozo en que había caído. Día tras día y, desgraciadamente, noche tras noche,

M.E.C.D. 2016

ALQUILERES

A-1 Habana

LUZ 36: SE ALQUILA el segundo piso, compuesto de recibidor, sala, 3 cuartos, baño intercalado, comedor, cuarto y servicios de criados, cocina y un cuarto en la azotea. Precio: 38 pesos. Informes: Bufete de Arellano. M-3936. A-1

SE ALQUILA: MUY BARATA, la casa Fernandina 19, con sala, comedor, dos cuartos y cocina. A-1

$30.00 LAGUNAS NUMERO 97, casi esquina Belascoaín, 4 cuartos, sala, comedor, hall, baño intercalado, cocina, cuarto y servicios criados, acabada de reconstruir. Se alquila. Llave, bodega, Belascoaín. Telf. M-3959. A-1

SE ALQUILA: LA CASA Vigía 11, propia para inquilinato o larga familia, con seis cuartos y el departamento, con sala, comedor, un cuarto y cocina. A-1

MALOJA 203, ALTOS, entre Oquendo y Franco, casa fresca, linda, frente al Parque, 2 cuadras colegio La Salle, sala, 3 habitaciones, 2 baños, comedor, cocina, cuarto criados, $30.00. A-1

SAN RAFAEL 142, CASI esquina Belascoaín. Se alquila el primer piso, sala, comedor, dos cuartos, baño moderno. Muy barato. Informes: F-1205. La llave en el segundo piso. A-1

SE ALQUILA: BARATISIMA la casa San Joaquín 26, a media cuadra de Monte, con sala, comedor, dos cuartos y cocina. A-1

GLORIA, 82, 2do. piso. Compuesto: sala, comedor, 3 cuartos, baño intercalado moderno, buena cocina, recién fabricados muy frescos con un departamento independiente y con servicio. Rebajado: $25.00. A-6827. A1

O-REILLY 112. SE ALQUILA primer piso, altos, con hermoso patio azulejeado, sala, saleta, 4 cuartos, cuarto de baño intercalado, cocina y comedor al fondo. Informes y llaves, en el tercer piso. A-1

TENERIFE 59

Entre Figuras y Carmen. Alquilo los bien ventilados bajos, compuestos sala, comedor, cuatro habitaciones amplias, patio, cocina y baño. Informes: J. Barquín y Compañía, Muralla y Aguiar. Telf. A-7858. A-1

SE ALQUILAN: MUY BARATOS los modernos altos y bajos, de San Joaquín 22, por Velázquez, con sala, comedor, tres cuartos, baño intercalado y cocina de gas. A-1

CAMPANARIO 5. SE ALQUILA el primer piso, sala, recibidor, 4 cuartos, baño intercalado, comedor, cinco cuartos y servicios de criados. Muy baratos. Véalos. La llave en el número 7. Informes: F- 1205. A-1

ALQUILO EN $34.00, PRIMER piso, Neptuno 220-A., entre Aramburu y Soledad, sala, recibidor, comedor, cocina, 3 cuartos, baño intercalado, cuarto criados, servicios. Informes: M-7450 A-1

ANIMAS 137, BAJOS, (entre Gervasio y Escobar), sala, saleta, tres cuartos, cuarto de baño y demás servicios. Informes: en Aguila 213, peletería «La Horma Grande». A-1

ALQUILO: JESUS PEREGRINO 55-A, sala, comedor, 3 habitaciones, cocina, patio, servicios, $20.00; y Carmen 22, altos, una cuadra Monte y Belascoaín, sala, comedor, 3 cuartos, cocina, servicios, $18.00. M-7450. A-1

$25.00 VIRTUDES 177, bajos, entre Oquendo y Soledad, sala, recibidor, cuatro habitaciones, baño intercalado, comedor, cocina. Informes: «La Moda», Galiano y Neptuno. A-4454. A-1

ALQUILO LOS BAJOS de la moderna casa Malecón 73, sala, comedor, 2 habitaciones, baño intercalado completo, cocina gas, cuarto criados y gran patio. Informes: Monte 170. Telf. A-2066. A-1

CARLOS III NUMERO 73, esquina a calle Almendares, primero y segundo pisos, modernos y ventilados, sala, saleta, comedor, 4 cuartos, baño intercalado moderno, cocina, cuarto y servicios de criados. Informes: U-1564. A-1

ALQUILO BAJOS DE MALECON número 39, sala, saleta, cuatro cuartos, baño, dos cocinas, amplio sótano, espacioso patio, cuarto y servicios de criados. Informes: A-1884. A-1

SE ALQUILAN LOS ALTOS de Lealtad 180. La llave, en el 176, lechería. Telf. A-9531. A-1

VIRTUDES 147, SEGUNDO piso nuevo, entre Gervasio y Belascoaín, sala, 3 cuartos, baño intercalado, comedor fondo, servicios criados. Verla, de 9 a 12 y de 4 a 6. Informes: I-2130. A-1

GANGAS
SEALQUILAN
CON MES ADELANTADO

SALA, SALETA, 4 Y 5 HABITACIONES, COMEDOR, COCINA, BAÑOS, ETC., EN:

San Leonardo y Durege	$16.00
San Lázaro 12, altos	35.00
Revillagigedo 70 altos	20.00
Genios y Morro	30.00
Monserrate 5 bajos	25.00

SALA, SALETA, 3 CUARTOS, COMEDOR, COCINA, BAÑOS, ETC., EN:

José A. Saco esq. a O-Farrill. Víbora	$15.00
J. del Monte	10.00
Concepción 56, altos entre San Anastasio y Lawton	16.00
22 No. 24 entre 17 y 19	12.00
Belascoaín 7-B, altos	18.00
Subirana 48, bajos	20.00

SALA, SALETA, 2 CUARTOS, COMEDOR, COCINA, BAÑOS, ETC., EN:

Sta. Irene 94 entre Serrano y Durege	$ 5.00
Pasaje Infante entre Mayía Rodríguez y Goicuría	8.00
San Bernardino 93-A, bajos	8.00
Cerro y Colón	4.00
Alejandro Ramírez 4	10.00
13 esquina a M	12.00
20 y 21	15.00
Marina 16, letra C	20.00
Dieciocho entre 9 y 11	15.00
Vigía 11 entre Castillo y Fernandina	9.00
Cerrada del Paseo 7 entre Zanja y Salud	18.00
Ayesterán 12, altos	18.00
Inquisidor 30, altos	25.00
Zanja 111, bajos	12.00

DEPARTAMENTOS CON SALA. HABITACION, COCINA, BAÑO., ETC., EN:

Lindero 24	$ 9.00
22 No. 24 entre 17 y 19	5.00
C. No. 272 y 274 entre 27 y 29	9.00
San Lázaro 222 y 224	8.00

HABITACIONES CON BAÑO PRIVADO EN:

San Miguel y Amistad	$ 7.00

A-4358 M-6263 M-2096

ALQUILASE: HABANA 104, segundo piso, esquina Obrapía, acabado pintar, sala, saleta, 4 cuartos, comedor, servicios, entrada independiente criados. Llaves, bajos. Ultimo precio: $30.00. F-2809. A-1

ESPADA NUMERO 19-A., entre Concordia y Neptuno, sala, 3 cuartos, baño, patio, etc. Informes, en la misma. de 2 a 6 p. m. Espada número 19-A. de doble tamaño. A-1

A-1 Habana

MANRIQUE Y SAN José. Se alquila primer piso moderno, compuesto de recibimiento, sala, comedor, 3 habitaciones, cuarto deshaogo, baño intercalado, cocina y servicios criados. Informes: Peletería La Exposición Manzana Gómez. Tel. M-6633 A1

ALTOS ESQUINA (brisa y sombra). Terraza, sala, 3 cuartos, hall buen baño. Ensanche de la Habana. Montoro y Lugareño. Precio razonable. Informes: F-6180. A1

ALQUILO SEGUNDO PISO, Compostela 60. Bonito, fresco, recién pintado, living room, 3 cuartos grandes, comedor sevillano, cuartito criada. Llaves (segundo piso). Telf. F-3417. A1

ARAMBURO 52, ENTRE San José y Zanja. Preciosos pisos, acera brisa, de $25.00 y $35.00. Para verlos, de 2 a 4. Informes: F-5506. A-1

OFICIOS No. 90

Se alquilan el primero y segundo piso, muy espaciosos. Precio reducido, pegados a la Embajada española y frente a La Alameda de Paula. Informes: Oficios 88. Telf. A-1474. A-1

PRADO 88: ALQUILO suntuosos altos de esta espaciosa casa, para familias de posición, con todas comodidades. Llaves: Prado 90. Informes: Sr. Manteca, Cuba 76. Telf. A-8903. A-1

ALQUILO MODERNAS casas en Arbol Seco número 61, altos y bajos, entre Santo Tomás y Benjumeda, compuestas de 4 habitaciones. Precio: $20.00. Informes, al lado. U-1478. A-1

OFICIOS No. 86

Se alquila el primero y segundo piso, compuestos de cuatro habitaciones, sala, saleta y cocina de gas, servicios completos. Informes, en el número 88. Telf. A-1474. A-1

CUBA C SANTA CLARA. Alquilo piso alto, 3 habitaciones, sala, saleta, comedor, cocina baño intercalado y cuarto y servicios para criados. Informes, allí, Rodríguez y Compañía. A-1

MODERNO SEGUNDO PISO, Infanta 102-A., casi esquina San Rafael, recibidor, sala, 4 cuartos, baño intercalado, comedor, cuarto, servicios criados, galería cerrada. Precio situación. Llaves, Isidoro, encargado. M-1559. A-1

LUZ 76, ALTOS independientes, frescos y claros, 4 habitaciones, sala, comedor, cocina carbón y demás servicios. Llave e informes: Sol número 42. $26.00. Telf. A-2974. A-1

SE ALQUILAN: SAN LAZARO 388 y 488, entre Hospital y Espada, casas modernas de sala, 2 habitaciones, baño y cocina a $15.00. Llaves e informes: San Lázaro 376, entre Espada y Hospital. U-5858. A-1

ALTOS MODERNOS, sala, 4 habitaciones, baño intercalado y cocina, Pajarito letra H., entre Clavel y Díaz Blanco, a una cuadra de Infanta. Precio de situación. Informes: U-1395. A-1

SAN NICOLAS 12, BAJOS

Sala, recibidor, cuatro cuartos, baño intercalado, hermoso comedor, cuarto y servicios criados, cocina carbón. Llaves al lado. Telf. F-3871. A-1

CONSULADO 45, BAJOS. Precio reducidísimo, sala, saleta, comedor, cuatro habitaciones con lavabo, agua corriente, cuarto criados, cocina, calentador. Llaves, misma casa, último piso. Informes: F-2836. A-1

ESCOBAR 162, ENTRE REINA y Salud, altos y bajos, juntos o independientemente, alquilo estos amplios y ventilados pisos. Llave, en los mismos. A-1

BERNAZA 37, ESQUINA a Teniente Rey. Alquilo piso moderno, compuesto, sala, comedor, 3 habitaciones y cuarto criado, muy cómodo y muy barato. En lo más céntrico de la Ciudad. La llave en la imprenta. Informes: Telf. M-9093. A-1

SE ALQUILAN: VAPOR 43, entre Hospital y Espada, apartamentos de 2 habitaciones, baño, cocina, luz, $10.00 Informes: San Lázaro 376, entre Aramburu y Hospital. U-5858. A-1

VILLEGAS 126, ALTOS, sala, comedor, tres cuartos, baño y cocina. La llave en los bajos. Informes: Habana 186, altos. Telf. M-1541. A-1

BELASCOAIN 50, ALTOS

Se alquilan estos hermosos y frescos altos, compuestos de sala, saleta, comedor, 6 habitaciones, baño completo, cocina, servicio, y servicio de criados. Informes: Belascoaín 48, ferretería «El Capitolio». A-1

SAN RAFAEL 43. ALQUILO segundo piso, moderno, lujoso, para corta familia, sala, comedor, 2 cuartos, baño, cocina, cuarto, servicios criados. $25.00. Informes, en el mismo, de 2 a 6. p. m. A-1

SE ALQUILA: VIVES y Rastro, una casa chica, en $12.00, con todas comodidades. Informes, en la bodega. A-1

SE ALQUILAN: VAPOR 43, entre Espada y Hospital, casas modernas de sala, comedor, 2 habitaciones, baño, cocina, $20.00. Llaves e informes: San Lázaro 376, entre Aramburu y Hospital. U-5858. A-1

SE ALQUILAN: SAN JOSE 111, entre Oquendo y Soledad, casas modernas de sala, 2 habitaciones, baño, cocina, $14.00. Llaves, en la misma. Informes: San Lázaro 376, entre Aramburu y Hospital. U-5858. A-1

SE ALQUILAN: JOVELLAR 51, entre Hospital y Espada, casa modernas de sala, 2 habitaciones, baño y cocina, con luz, $15.00. Llaves e informes: San Lázaro 376, entre Aramburu y Hospital. U-5858. A-1

SE ALQUILAN ALTOS y bajos, de Habana 232, compuestos de sala, comedor, dos habitaciones, baño intercalado, cocina, etc. Precio situación. Informes: "La Regente", Neptuno y Amistad. A-4376. A-1

SAN JOSE 98, ALTOS, sala, recibidor, 4 habitaciones, comedor, baño intercalado, cocina de gas, calentador y cuarto de criados. Informes: "La Regente". Telf. A-4376 A-1

SE ALQUILAN: JOVELLAR 10, entre Aramburu y Hospital, casas modernas de gabinete, recibidor, sala, 3 habitaciones, baño, comedor, cuarto criados, $30.00. Llaves e informes: San Lázaro 376, entre Aramburu y Hospital. U-5858. A-1

ALQUILO CASAS MODERNAS, en La Habana y Luyanó, desde 15 pesos en dalenate. Situadas en lo mejor de la Ciudad. Llame: U-5215 que le informaremos. Ferretería Belascoaín esquina San Rafael. A-1

SE ALQUILAN: JOVELLAR 27, entre Aramburu y Hospital, casas modernas de sala, comedor, 2 habitaciones, baño y cocina, $20.00. Llaves e informes: San Lázaro 376, entre Aramburu y Hospital. U-5858. A-1

O-REILLY No. 22

Se alquila la planta baja de esta hermosa casa, propia para establecimientos. Las llaves en el piso alto. Informes: San Pedro No. 6. Telf. A-9619. A1

HABANA No. 183

Se alquila el bajo, izquierda de esta hermosa casa con comodidad para larga familia. Llaves e informes. San Pedro No. 6. A-9619. A1

SAN RAFAEL NUM. 238

Entre Infanta y Basarrate. Acabada de pintar y dar lechada, se alquila esta casa compuesta de una nave para guardar máquinas y cinco habitaciones para vivienda. Las llaves al lado. imprenta Informes: San Pedro No. 6. A-9619. A1

A-1 Habana

SE ALQUILAN: ESPADA 15, entre Jovellar y Vapor, casas modernas de sala, comedor, 2 habitaciones, baño y cocina, $20.00. Llaves e informes: San Lázaro 376, entre Aramburu y Hospital. U-5858. A-1

TENIENTE REY No. 13

Se alquila el piso bajo de esta casa, propio para almacén o industria. Las llaves en San Ignacio No. 72. Informes: San Pedro No. 6 A-9619. A1

REINA 28

Altos, sala, recibidor, comedor, baño, cocina, cuarto criados; en la azotea, tres habitaciones, con ducha. Precio: $50.00. Informes. F-2134. A1

EN $25.00, HERMOSA CASA, compuesta de sala, comedor, tres habitaciones y espléndido baño intercalado. Concordia 156-B., entre Oquendo y Soledad. Informes: I-2897. A-1

ALQUILO EL NUEVO y moderno segundo piso, de Barcelona 2, muy próximo al Capitolio, parques, teatros y principales establecimientos de la Ciudad. Precio módico. Informes: Neptuno 113. Telf. M-1774. A-1

ALQUILO EL MODERNO y muy fresco primer piso de Amistad 110, esquina a Barcelona, con vista a la calle, todas las habitaciones, muy próximo al Capitolio y a todos los paseos, teatros y tiendas. Informes: Neptuno 114. Telf. M-1774. A-1

A-2 Vedado y Príncipe

FRENTE AL VEDADO TENNIS, Quinta 120, esquina a 12, portal, sala, cuatro habitaciones, baño, cocina, cuarto criados. Moderna, ventilada, comedor, $35.00, altos; bajos, $35.00. F-1506. A-2

LINEA 127, ALTOS, fresquísimos, modernos, sala, recibidor, cuatro habitaciones, baño intercalado, comedor, cocina, cuarto, servicios criados, etc. Ultimo precio: $30.00. F-1506. A-2

VEDADO: I NUMERO 6, entre 9 y 11. Se alquila casa 3 habitaciones, sala, comedor, baño, cocina, cuarto y servicios criados. Informes, al lado núm. 5. A-2

VEDADO: ALQUILO hermosos y frescos altos, con garage, $60.00. Calle B. número 87, entre 9 y 11, cerca del colegio de La Salle. Llave, en la misma. Informes: Telf. F-4283. A-2

ALQUILO: VEDADO. H. entre 15 y 13, número 139. Casa moderna, jardín, portal, traspatio, seis habitaciones, baños intercalados, sala, comedor, pantry, cocina, garage. Informes: al lado, 15 y H. A-2

SE ALQUILA: 25 NUMERO 347, bajos, moderna, entre A. y Paseo, 3 cuartos, baño intercalado, cuarto, servicios criados. Verse, 1 a 5. F-3646. A-2

VEDADO: ALQUILO casa una sola planta, calle H No. 219 entre 21 y 23. Jardín, portal, sala, 4 cuartos, baño nitercalado completo, comedor, cocina, servicio criados, patio. Llaves 215, altos. A2

MODERNOS ALTOS, terraza, sala, saleta, 3 grandes cuartos, gabinete, baño intercalado, cocina gas, comedor y demás servicios. 21 número 283, entre D. y C. Informes en la esquina D. Casa moderna. A-2

ALQUILAMOS ALTOS modernos, cómodos y ventilados, calle 8 número 11, entre 21 y 23. Puede verse, de 2 a 6. Para informes: Telf. M-8713. A-2

LINEA 136-A., ALTOS, casi esquina 12, sala, recibidor, cinco cuartos, dos baños, cocina, comedor, servicios criados. Llave, allí. Informes: Habana 186. Telfs. M-1541 F-1795. A-2

VEDADO: ALQUILO baratísima casa con portal, sala, comedor, cuatro cuartos, dos baños, cocina, galería, patio. Todas habitaciones grandes, 8 número 23, entre 11 y 13. A-2

ALQUILO: MODERNOS bajos, en 11 número 269, entre E. y D., Vedado, cuatro dormitorios, con closet, comedor, baño intercalado, pantry. 2 cuartos de criados y garage. Informes: Obispo 16. Puede verse, de 9 a 11 y de 2 a 5. A-2

CASA MADERA, inmejorables condiciones, calle I., número 226, entre 23 y 25. Muy fresca y ventilada, jardín, sala, 2 cuartos, comedor, cocina, servicios sanitarios y traspatio, $15.00. Informes, en el 222. A2

SE ALQUILA LA espléndida casa 17, esquina a 2. No. 390. Informan en la misma. A2

ALQUILO: VEDADO, Calzada esquina a 14, bajos, con portal, sala, comedor, 3 habitaciones, baño, servicios de criados. Llave en los altos. Informes: Manzana de Gómez 240. Telf. A-4893. A-2

ALQUILO: EN TERCERA, entre E. y F., Vedado, chalet moderno, con portal, hall, sala, comedor, cocina y cuarto de criados, con servicios, en los bajos y cuatro habitaciones, dos baños y terraza, en los altos. Informes: Manzana de Gómez 240. Telf. A-4893. A-2

ALQUILO BARATOS ALTOS, calle 4, número 14, entre Calzada y Quinta, portal, sala, comedor, cuatro cuartos con closets, dos baños intercalados, pantry, cocina, cuarto y servicios criados. F-5969. A-2

EDIFICIO calle H número 184, entre 21 y 23, Vedado, modernos pisos al estilo americano, con todo confort, para familias cortas. Alquiler razonable. Informes, el portero. A2

CALLE B número 189 entre 19 y 21, Vedado, moderno chalet, jardín, portal, recibidor, sala, comedor, pantry, 5 habitaciones, 2 baños, cuarto y servicios de criados, garage para dos máquinas. Llaves en la misma, al fondo. Informes, Obispo 16, A-6420. A2

CALLE 27, ENTRE 2 Y 4

Número 376, sala, saleta, carto habitaciones, baño, cocina de gas y carbón. Ultimo precio: $30.00. Informes: F-2134. Para verse, llame. A2

PROPIOS PARA matrimonio o corta familia, alquílanse modernos altos, muy frescos e independientes, con o sin garage. Precio de situación. 27 No. 388 entre 4-6, Vedado. A2

6 NUMERO 173, ENTRE 15 Y 17, Vedado: Alquilo casa compuesta la planta baja, jardín, garage para 2 máquinas, entrada al primer piso, un salón grande, 3 cuartos criados, hall, cocina, despensa y subida criados al primer piso. Primer piso ,sala, recibidor, 5 cuartos, 2 baños, comedor, hall pantry. Segundo piso: 4 cuartos y baño. Precio: $110.00. Informes: Bufete de Arellano. M-3936. A-2

19 NUMERO 513, ESQUINA A 14, Vedado: Se alquila una casa compuesta de jardín, portal, sala, comedor, 4 cuartos, baño, galería de persianas, cocina, cuarto y servicios de criados. Precio $30.00. Informes: Bufete de Arellano. M-3936. A-2

20 NUMERO 21, ENTRE 15 y 17, Vedado: Alquilo la planta baja, compuesta jardín, portal, sala, 3 cuartos, baño intercalado, comedor, cocina, cuarto, servicios criados y patio al fondo. Precio: $28.00. Informes: Bufete de Arellano. M-3936. A-2

ALQUILO ALTOS: Casa I. número 39, 5 habitaciones. Nueva. Informes y llaves en 17 esquina a I. Telf. F-5649. A-2

SE ALQUILA CASA, calle I., entre 15 y 17, con ocho habitaciones, tres baños, sala, comedor, garage dos máquinas. Informes: Telf. F-5861. A-2

15 ESQ. A 2, VEDADO

Linda y moderna casa, con terraza, sala, comedor, cuatro habitaciones, principales con closets, baño intercalado, cocina, etc. A-2

ALQUILO HERMOSOS altos, calle H. número 233, entre 23 y 25, sala, comedor y dos cuartos. También alquilo la esquina de 23 y H., donde ha habido 20 años la mejor bodega del barrio. A-2

2 NUMERO 3, VEDADO: Alquilo los espléndidos altos de esta hermosa casa, capaz regular familia. Precio muy económico. Llaves: Calzada y 2, edificio «Martí». Informes: Sr. Manteca, Cuba 76. Telf. A-8903. A-2

A-2 Vedado y Príncipe

17 Y 4: VEDADO. ALQUILO cómodos dos departamentos, sala, saleta, tres y cuatro cuartos, baño completo y demás comodidades. Véase al encargado. Informes: Sr. Manteca, Cuba 76. Telf. A-8903. A-2

SE ALQUILA LA casa No. 350 de la calle 23 entre A y Paseo, Vedado. Jardín, portal, salón de estudios, dormitorio, baño, cuartos criados, garage, servicios sanitarios, cocina, lavandería, en primera planta. Segunda: portal, recibidor, sala, comedor, pantry, gabinete, cuarto baño. Tercera, seis dormitorios, hall, tres baños. Todos los cuartos tienen closets. En la misma informarán. A2

JOVELLAR 39, ENTRE M. y N. Alquilo bajos y cuarto piso, altos, casa moderna, con todas comodidades y garage. Véanse de 9 a 12. Informes: Sr. Manteca, Cuba 76. Telf. A-8903. A-2

CALZADA Y DOS, VEDADO: Edificio «Martí». Alquilo casas, completamente independientes, sala, recibidor, comedor, tres y cuatro cuartos grandes, baño intercalado, lujo, cocina gas, cuarto comodidades criados. Llave, encargado. Informes: Sr. Manteca, Cuba 76. Telf. A-8903. A-2

15 ENTRE 4 Y 6, Vedado, Alquilo para personas de posición, casa con sala, biblioteca, comedor, 6 cuartos, 4 cuartos de baño, etc. Módico precio. Llaves, el encargado de 17 y 4. Casas de Apartamento. Informes: Sr. Manteca, Cuba 76. Telf. A-8903. A-2

ALQUILO ALTOS 17. No. 180 esq. I. Recibidor, sala, terraza, estudio, saloncito, hall, 6 dormitorios, 2 baños, comedor, pantry, cocina cuartos criados y servicios, 2 habitaciones, azotea y servicio. En la misma informan. A2

ALQUILO AMPLIA CASA, sola planta, sala, saleta, cuatro grandes cuartos, comedor, doble servicios, jardín, azotea, Línea 15, cerquita Maine, número 42. Informes, allí. Telf. U-7775. A-2

VEDADO. ALQUILO $34 altos recién pintados, 27 No. 94 entre D y E, acera brisa, cerca colegio Luz, con 5 cuartos, etc. Llave bajos. Dueño F-5471. A2

19 NUMERO 494, entre 12 y 14, moderno apartamento, bajos, portal, sala, tres habitaciones, baño, cocina, cuarto criados. $34.00. Telf. F-5557. A-2

ALQUILO: CALLE 17, entre L. y M., los altos número 12, terraza, sala, saleta, cuatro cuartos grandes, comedor, cocina, baño completo, cuarto criados. Alquiler situación. A-2

SE ALQUILAN MODERNOS altos y bajos, independientes, 10 número 9 y medio, entre 11 y 13; también garage, con dos cuartos. Telf. F-6592. A-2

(VEDADO)

Alquilo modernos altos, calle B. número 186, entre 19 y 21, a la brisa, compuestos de sala, comedor, terraza, 4 cuartos, baño intercalado, cocina, cuarto criados y servicio. Informes: bodega. A-2

VEDADO: B. ESQUINA 19, altos, brisa, terraza, sala, 6 cuartos, comedor, baño intercalado, calentador, cocina, servicios. Llave. bajos. Telfs. M-1541 F-1795. A-2

VEDADO: BAÑOS 46. ENTRE 19 y 21, altos modernos, 5 habitaciones, etc., con o sin garage. F-6635. M-2863 A-2

SE ALQUILA EL PISO alto, la casa 19 número 241, entre E. y F., Vedado, acabado de pintar y decorar, propio para familia de buen gusto y se da muy barato. Informes, al fondo, edificio "Arcos", conserje, Fermín. A-2

CALLE F No. 14. Se alquilan: los modernos altos a la brisa, calle F. número 14, Vedado, terrazas, sala, comedor, cinco habitaciones, dos baños, pantry, hall central, cuartos y servicios de criados Informes: F-1377. A2

VEDADO: CASA MODERNA, cinco habitaciones, dos baños de lujo, garage para dos máquinas y demás comodidades. Calle 27, número 390, entre 4 y 6. Informes: Telf. F-4008. A-2

A-3 Cerro y Palatino

SE ALQUILA LA casa Domínguez 8, Cerro, compuesta de 2 plantas, con sala, saleta, comedor un cuarto y cuarto de baño, cocina, dos cuartos de criados con su baño en los bajos y cuatro cuartos y cuarto de baño en los altos. Informan en la misma, de 8 a 11 y de 1 a 5 y en el teléfono F-1792. A3

ALQUILO $12.00 CASA San Cristóbal 24, pegado a Prensa, una cuadra del Paradero tranvías Cerro, sala, comedor, dos habitaciones. Llave, en la bodega. Informes U-1802. A-3

ALQUILO CASAS CON portal, sala, dos cuartos, comedor al fondo, baño intercalado patio y traspatio a $15.00. Otras más pequeñas a $7.00, $8.00 y $10.00. Calzada Buenos Aires, Paz y Balaguer. Informan: letra K, teléfono A-6366. A3

$3.50 CUARTOS

Buenos, frescos, buen patio y espléndida azotea, Daoiz 15, entre Primelles y Churruca, Cerro. Llaves, la encargada, Josefina. A-3

CERRO. SE ALQUILAN tres casas de $14 y $10, en la calle Zaragoza 24-B y 24-D y 24-F, esquina a Piñón. A3

$14.00 CASA

Sala, comedor, 3 cuartos, moderna y fresca, San Cristóbal 16, esquina a Prensa, una cuadra de los tranvías del Cerro. Llaves: bodega de esquina de Prudencio. Dueño: Daoiz 15. A-3

$15. ALQUILO ALTOS modernos, Prensa y Sta. Teresa. Sala, comedor, tres habitaciones, cocina gas. Baño moderno. Otros altos $12, balcón, tres habitaciones, cocina, servicios. Llaves: bodega. Dueño: Cuba y Luz. M-5600. A3

A-4 Marianao y sus Repartos

ALTURAS DE ALMENDARES. Se alquila el chalet, Avenida de La Tropical 26, cuatro habitaciones y garage. Puede verse, de 1 a 6. Informes: Telf: A-1317. A-4

SE ALQUILA, MODERNA y barata casa, Avenida del Parque número 1, frente a los tranvías, Alturas de Almendares, jardín, portal, sala, recibidor, hall y 3 cuartos, comedor al fondo, garage y cuarto de criados. Verla: de 2 a 6 p. m. Informes: Estrella 56, altos. A-4

REPARTO COLUMBIA, Marianao. Alquilo casa moderna, calle Buenavista 10, casi esquina Mendoza, una cuadra tranvía, Vedado-Marianao, cerca colegio Candler y Belén. Tiena jardín. portal, sala, saleta, tres cuartos, baño intercalado completo, hall, comedor al fondo, cocina, pantry, cuarto y servicio criados, patio, garage, agua caliente Llaves: Mendoza 58. Informan: Mercaderes 40. Teléfono A-6164. A4

REPARTO COLUMBIA. Alquilo chalet, en Buena Vista, entre Lanuza y Miramar, 1 cuadra del tranvía que va a Marianao. Bájese en Lanuza, jardín, portal, sala, 3 habitaciones, comedor, baño intercalado, cocina, servicios de criados completos, garage. patio. Muy rebajado. M-8682. A4

AVENIDA 9, ENTRE las calles 6 y 7, Buena Vista, Marianao: Se componen los bajos: portal, sala, comedor, pantry, cocina, cuarto y servicios criados. Los altos de 4 cuartos y un baño. Garage y cuarto para el chofer. Precio: $48.00. Informes: Bufete de Arellano. M-3936. A-4

SE ALQUILA: BARATISIMA la casa Pasaje A., número 6, entre 4 y 5, Reparto Buena Vista, con portal, sala, cuatro cuartos y patio grande A-4

Su anuncio clasificado en el Diario de la Marina, llega a las 7 de la mañana a donde a Ud. le interesa.

Llegue Ud. donde le conviene, no espere que vayan a buscarle, puede ser tarde.

Anúnciese en los Clasificados del

DIARIO DE LA MARINA

ALQUILERES

A-4 Marianao y sus Repartos

AVENIDA 9, ENTRE LAS CALLES 6 y 7, Buena Vista, Marianao: Se compone jardín, portal, sala, comedor, 4 cuartos, 2 baños, pantry, cocina, cuarto y servicios criados, garage para una máquina. Precio: $48.00. Informes Bufete de Arellano. M-3936. A-4

SE ALQUILA UNA LINDA CASA, en el Reparto Miramar, calle 20, esquina a Séptima Avenida. Precio de situación. Informes: Telf. F-5384. La llave, en 7 y 4. Reparto La Sierra. A-4

LA LISA HEIGHTS, MARIANAO

$30.00 Month, pretty chalet «Villa Laura», Santa Brígida St. Between, Santa Rita and San Luis; 4 blocks from Calzada. (Half block), trees, parlor, dining room, kitchen, pantry, two servant rooms, garage. Second floor: terraces, hall, 3 bedrooms and batheroom. Healthy high, cool. Apply. Dr. Vargas. Habana 35. Telf. A-1724. A-4

QUINTA AVENIDA, esquina 20, Reparto Miramar, chalet Renacimiento, 2 plantas, 5 cuartos, 2 baños, doble garage, etc. Llave al lado. Más informes: M-7245. A-4

LUISA QUIJANO 24

(Marianao). Se alquila esta casa, propia para familia numerosa y de gusto refinado. Informes: F-4047. A-4

SE ALQUILAN DOS CASAS iguales con tres cuartos, sala, comedor, baño intercalado y patio. Precio sumamente reducido. Tomando el tranvía de Mariana-Calle Aguila, le deja en la puerta. Avenida de Columbia y Lanuza. Informes, en la bodega. Telf. FO-2676. A-4

A-5 J. del Monte y La Víbora

VIBORA: CERCA COLEGIO Nuestra Señora de Lourdes, José Luz Caballero y Milagros, magnífica casa, sala, comedor, seis cuartos, baños, garage, jardín, portal, terrazas. F-5557 A-5

ALQUILO AMPLIOS bajos, Luz números 19 y 21, (Jesús del Monte), sala, comedor, cuatro cuartos, patio y traspatio. Llaves en la misma. Informes: M-3198. A-5

MODERNA, FRESCA, AMPLIA casa, sala, saleta, cuatro cuartos, baño, garage, San Mariano 3, entre Calzada Jesús del Monte, Párraga. Lugar elevado, sano. Tranvías esquina. Abierta 2 a 6. A-5

SE ALQUILAN DOS CASAS, Diez de Octubre número 283, segundo piso, sala, comedor, cuatro cuartos. Llaves en la misma. Informes: M-3198. A-5

ALQUILO: SAN BUENAVENTURA 7 entre Pocito y Dolores, moderna y fresca, portal, sala, recibidor, 3 habitaciones, baño intercalado, comedor, cuarto y servicios criados, garage. Informes: FO-9064. A-5

EN $22.00 SE ALQUILA la casa Cortina número 6, entre Vista Alegre y Carmen, Víbora, compuesta de jardín, portal, amplia sala y saleta, tres grandes habitaciones, baño intercalado, espléndido comedor y cocina. A dos cuadras del colegio de los Hermanos Maristas, y a media del de los P. P. Salesianos. A una cuadra de los ómnibus y a dos del tranvía. Informes: Telf. I-5075. A-5

CALZADA JESUS del Monte 463, esquina Altarriba, hermosos altos muy frescos, propia dos familias, recibidor, sala, 7 habitaciones y 2 baños intercalados, comedor al fondo, pantry, cocina, cuarto criados, servicio. Garage. $55.00. En la misma informan de 1 a 6. A5

ALQUILO CASITA independiente frente calle, fondo casa de Jesús del Monte y Altarriba, dos habitaciones, baño, cocina, muy frescos. $15.00. Informan esquina. A5

SE ALQUILA EN ARMAS 123, magnífica casa, compuesta de sala, recibidor, dos habitaciones, comedor al fondo, cocina y baño completo. Más informes: Ramón G. Fernández. U-1157. A-5

ALQUILO: ARMAS 20. Víbora, sala, comedor, dos habitaciones y demás servicios amplio portal. La llave en el 22. Informes. Monte 31, Teléfono XO-1867. A5

ESTRADA PALMA 32, esquina Concejal Veiga, Víbora. moderno chalet, jardín, portal, recibidor, sala, vestíbulo, comedor decorado, pantry. 6 habitaciones, 3 baños, cocina, dos cuartos criados y servicios, garage para 3 máquinas. Llave la misma. Informes: Obispo 16, A-6420. A5

MILAGROS B., CASI esquina Jesús del Monte. Sala, comedor, tres cuartos, baño y patio. Informes: Obispo 16. A-6420. A5

MUY BARATO SE alquila un chalet en la Víbora, J. B. Zayas y Luis Estévez con jardín, portal, sala, comedor, tres cuartos, cuarto de criados garage. allí mismo una casita con sala, comedor y un cuarto. Informan: teléfono I-7350. A5

SANTA CATALINA 23 Víbora: Se alquila una casa compuesta de sala, comedor, 3 cuartos, servicios, cocina y patio. Precio: $23.00. Informes: Bufete de Arellano. M-3936. A-5

VIBORA: ALQUILO BONITA, moderna esquina, muy fresca, barata, Lagueruela. esquina Cuarta, portal, sala. 3 cuartos. baño intercalado, comedor al fondo, entrada independiente, $17.00 Informes: Neptuno 85. Telf. A-7787. A-5

ALQUILO: LIBERTAD 32-B., entre Juan Delgado y Goicuría, jardín, portal, saleta, tres cuartos, intercalado, comedor. cuarto criados. Informes: Aguila 213, peletería «La Horma Grande». A-5

ALQUILO: ESPLENDIDO y fresco primer piso, Jesús del Monte 227, próximo Puente Agua Dulce, 5 habitaciones, sala, comedor, baño intercalado, terraza, servicios criados, $30.00. M-7450. A-5

ALQUILO HERMOSA casa, rodeada jardines Concejal Veiga 26, entre General Lee y Lacret, portal, sala. saleta, cinco habitaciones, dos baños, comedor, servicios criados, garage. Informes. F-5913. A5

SE ALQUILAN LOS ALTOS de San Francisco esquina a 11, Víbora, 3 cuartos, sala, comedor, baño intercalado. Espaciosos. Precio situación. Informes: Telf. I-7244. A-5

A-5 J. del Monte y La Víbora

CONCEPCION 81-B., (esquina a Lawton), sala, dos cuartos, cocina, patio y demás servicios, $12.00. Informes: Aguila 213, peletería «La Horma Grande». A-5

SE ALQUILA: MUY BARATA, la casa Atlanta 12, entre Sanguily y Alegría, en Arroyo Apolo, con sala, comedor, dos cuartos, patio y jardín. A-5

SE ALQUILAN ALTOS, almacén de Toyo, terraza, sala, comedor, 5 cuartos, dos servicios. Se dan muy baratos, es casa moderna, cielo raso. A-5

ALQUILO CASA SAN MARIANO número 29. esquina a San Lázaro, portal, sala, recibidor, cuatro cuartos, baño intercalado, cuarto, servicio criados. Llave lado Precio actualidad A-5

LAWTON, CALLE 13 y Dolores Alquílanse casas acabadas de construir, altos y bajos, servicios completos Informes, bodega. Telf X-2113 A-5

CALLE 14 NUMERO 86, entre Pocito y Tejar. moderna y fresca casa, portal, sala, 2 cuartos, comedor cocina, baño intercalado, patio y traspatio, $13 00 Informes, allí, de 1 a 3, o Concepción 66. A-5

A-6 Luyanó

SE ALQUILAN: Las dos plantas altas de las casas Reforma 120 y 122, acabadas de construír, sala, 3 cuartos, baño intercalado completo, comedor al fondo, cocina, calentador de carbón. Informes: Corrales número 22. En la misma, de 8 a 11, de 2 a 5. Muy baratas. Telfs. A-1089 M-3934. Una cuadra de la Calzada de Luyanó. A-6

VELAZQUEZ Y CONCHA. Se alquilan altos y bajos, compuestos de sala, comedor, tres habitaciones, baño magnífico y cocina. Se dan baratísimos. Informes: Telf. U-1157. Ramón G. Fernández. A-6

SE ALQUILAN: EN CONCHA y Guasabacoa, bajos modernos, con portal, sala, dos habitaciones, cocina y baño, desde $15.00. Manzana de Gómez 240. Telf. A-4893. A-6

$8.00 CASITAS

Sala, cuarto, balcón y azotea. Todo independiente y de lo más moderno. Reforma esquina Herrera, de altos y bajos. Luyanó. Informes: bodega esquina. Dueño: Daoiz 15. A-6

LUYANO: SE ALQUILAn baratísimos los altos Reforma esquina Herrera, compuestos de sala. saleta, 3 cuartos y demás servicios. Informes: A-3303 A-6

LUYANO: ALQUILO modernos bajos. portal, sala, comedor, tres cuartos, baño intercalado y doble servicios. Precio de situación. Rosa Enríquez esquina a Santa Felicia. A-6

ALQUILO ESPLENDIDA y fresca casa en Luyanó, calle Manuel Pruna 117, próxima a la Calzada de los tranvías, con jardín. patio, traspatio y garage. Precio módico. Informes: Neptuno 113. Telf. M-1774. A-6

A-7 Sto. Suárez y Mendoza

CASA MODERNA, $20.00

Muy fresca y clara, portal, sala, comedor, 2 amblias habitaciones, baño intercalado, calentador, cocina, patio, lavadero. Zapotes 42, entre San Julio y Paz. Informes: al lado. A-7

SE ALQUILAN LOS HERMOSOS bajos (de construcción moderna), de la casa, San Leonor 78, esquina a Serrano, a dos cuadras del tranvías, compuestos de sala, comedor, 3 cuartos, baño moderno, cocina, servicios de criados con entrada independiente, patio y portal. Precio: $28.00. La llave, en la misma. Informes: Monte 320. Telf A-9895. A-7

ALQUILO EN SANTOS Suárez;; un chalet moderno, Luis Estévez esquina a D-Strampes: tiene portal, sala, saleta, cuatro habitaciones, baño intercalado hall al centro, comedor al fondo. habitación y servicios para criados patio, garage, jardín 6x30. un solar de iguales medidas bien cercados, además dos habitaciones altas, Alquiler $40.00, la llave en el mismo. Informan: Cárdenas No. 62, (altos). Telf. A-3269 A7

LACRET 507. ALQUILO en $20.00, altos, recibidor, sala. 3 cuartos, comedor, baño, cocina, calentador, cuarto criados. Llave, bodega. Telf. I-7509 A-7

SE ALQUILA: SANTA EMILIA 17. esquina al Parque, moderna, muy barata, con tranvías, dos cuadras Calzada. A-3480 I-7292. A-7

ALQUILO CASAS CON portal, sala, dos cuartos, comedor al fondo, baño intercalado patio y traspatio a $15.00 Otras más pequeñas a $7.00, $8.00 y $10.00, Calzada Buenos Aires, Paz y Balaguer. Informan: letra K., teléfono A-6366. A7

A-9 Guanabacoa y Cojímar

ALQUILO CASA Guanabacoa, Estrada Palma y S. Domingo, muy grande, propia para alguna industria. Muy rebajada. Informes: F-1929. A9

B-1 Casas-Apartamentos

ALQUILO EN NUEVA casa, apartamentos compuestos sala, habitación, cocina, baño completo, Hay teléfono y mucha tranquilidad. Todo independiente. Precio reducido. Maloja 87, entre San Nicolás y Manrique B-1

APARTAMENTO: Completamente independiente. Lo más fresco del Vedado. 3 grandes habitaciones exteriores, cocina y baño, azotea, 15 y 20, altos. Informes, en la misma. Telf F-2351. B-1

Extraordinaria Rebaja de Precios en el Edificio "Govea"

Calle 13 entre 18 y 20

VEDADO

Apartamentos desde 7 PESOS. Con sala, cuarto, comedor, cocina de gas y baño privado.

LOS HAY MAYORES

Los que se ocupen en el mes actual no empiezan a pagar hasta el día 1 de octubre.

Hay elevador toda la noche.

B1

APARTAMENTOS

De esquina, 5 puertas al balcón y 1 habitación muy fresca, abundante agua, con azotea, en los altos de la mueblería, joyería y préstamos El Vesubio, Corrales y Factoría al fondo de La Isla de Cuba. B1

AMERGURA 76. Se alquila moderno, cómodo y muy fresco apartamento interior con su entrada independien. Muy barato. Informes en el 63. B1

EDIFICIO «AGUIAR», Industria 72 y medio, entre Animas y Trocadero Hermosos apartamentos, 2 habitaciones y baño completo, luz, limpieza, teléfono, agua caliente y ascensor día y noche. Vigilancia nocturna. Moralidad. Precios módicos. B-1

B-1 Casas-Apartamentos

8 Y 19, VEDADO

F-6635. Precios de Verano. Apartamentos modernos, 1, 2, 3, y 4 locales, luz, teléfono, Frigidaire, radio, agua caliente garage, piscina y restaurant. B1

B-2 Naves y Locales

EN $60.00 SE ALQUILA un amplio local, propio para depósito, oficina o almacén. Situado en punto comercial. Amargura 34. Informes: A-3476

ALQUILO: DESAGUE 71, esquina Franco, prepara para comercio bodega y nave moderna, Desagüe 77, 556 metros superficie, tres cuadras Belascoaín. Alquiler situación. Llaves: Desagüe 55. B-2

SE ALQUILA LA planta baja de Alcantarilla 34 entre Aguila y Revillagigedo, un salón grande con puertas de hierro, patio, dos cuartos y servicios, muy barato. Informes: Muralla 16, teléfono A-2588. B2

SE ALQUILA LA ESQUINA de Justicia y Herrera, para bodega, con sus armatostes y enseres. Muy barata. Informes, en la misma, de 9 a 11.

ALQUILO: PARA ALMACEN o depósito, Cuba 96, casi esquina a Muralla, 600 metros, $30.00, casi regalado. La llave en los altos. Informes: Grandes Almacenes «El Número 15». Monte 15. B-2

MANRIQUE 55. PEGADA a Neptuno con 610 metros, se alquila, barata, toda o en parte propia para almacén, comercio. Llaves encargado en los altos. Telf. A-0698. B2

GRAN GANGA, Vives No. 52. Para establecimiento y familia. Véalos.

ALQUILO: O-REILLY 106 y 108, edificio cuatro plantas, antigua casa Harris Bross, entrada por O-Reilly y por el fondo. Informes: Manzana de Gómez 240. Telf. A-4892. B-2

ALQUILO: EN LUZ Y OFICIOS, local de esquina, propio para establecimiento, con varias divisiones y servicios. Informes Manzana de Gómez 240. Telf. A-4893. B-2

UN GRAN LOCAL se alquila con su buena vidriera al frente de la casa en Amistad casi esquina a Neptuno Llaves: Neptuno 42. Telf. A-9317. B2

SI NECESITA NAVE SOLIDA, cómoda, lugar industrial. Ofrezco una magnífica, 450 metros, altos, para oficinas. Véame: Arreglaremos alquiler. Flores 7, entre Agua Dulce y Serafines. B-2

VILLEGAS 109, CASI esquina a Muralla, un precioso local de 500 metros. Se alquila. Precio situación. La llave: Muralla 103. Para más informes: F-5506. B-2

EN LO MAS CENTRICO del Vedado. Se alquila, propio para carnicería o lechería, un magnífico local. Informes: 17 y C. Telfs. F-5070 A-3511. B-2

MONTE 297. CAFE-LECHERIA, montada todo lujo, lista para abrir, al lado cine «Violeta». (Cuatro Caminos). Se vende con contrato o se admite socio, a la mitad. Buen negocio. Informes: M-3959. B-2

LOCAL MODERNO, 6 x 12, Campanario y Estrella, piso granito, puertas metálicas, servicios completos, propio para bodega criolla, comercio similar. Precio: $20.00. Puede verse, de 8 a 5. B-2

PARA COMERCIO. Preparado para mueblería o rastro, mide 30x8, nave corrida frente vidrieras. San Nicolás No. 221 entre Corrales y Gloria. Precio: $28.00. Telf. A-6827. Avelino. B2

PRADO 11. ALQUILO los bajos, propios para comercio. Llaves: Prado 90. Informes: Sr. Manteca, Cuba 76. Telf. A-8903. B-2

NAVE: MANRIQUE 94. Alquilo 250 metros, sin columnas, propia para almacén o depósito. Llave, en los altos. Informes: Habana 186. Telf. M-1541. B-2

CALZADA Y DOS: (Edificio «Martí». Alquilo local para comercio. Precio muy económico. Vea encargado. Informes: Sr. Manteca, Cuba 76. Telf. A-8903. B-2

PRADO 55. ALQUILO espléndido y amplio local, propio para exhibiciones, comercio en general. Precio situación. Llaves: Prado 90. Informes: Sr. Manteca, Cuba 76. Telf. A-8903. B-2

SE ALQUILA UNA ESQUINA para bodega, con sus armatostes. Con mucho barrio. Calle Ulacia y Serafina, Juanelo. Se da barata. Informes: Rodríguez 15-A., esquina a Línea, Tamarindo. B-2

OFICIOS 90, BAJOS

Se alquila este espléndido local, 200 metros cuadrados. Pegado a la Embajada de España. Precio de situación. Informes, al lado, almacén de M. Muñiz y Compañía. Telf. A-1474. B-2

LOCAL BARATO, INFANTA 61, entre Carlos III y Estrella, propio para comercio. Llaves, al lado. Informes: FO-2259. B-2

BELASCOAIN 10, casi esquina Neptuno. Se alquila para comercio, con armatostes o sin ellos, local 480 varas. Precio reducido Informes: Cuervos, Bernaza 39 A-3568. B-2

PARA INDUSTRIA O COMERCIO. Alquilo $25 00. Acosta 95, bajos, salón corrido, sin columnas, 150 metros. B-2

LOCALES COMERCIO

LOCALES BARATOS

Velázquez y Cueto Local espacioso, jropio para establecimiento	$10.00
Cerro 562 casi esq. a Palatino. Local amplio con dos vidrieras al frente y viviendo al fondo	40.00
Inquisidor esquina a Sol. Locales propios para café, carnicería, barbería, etc.	20.00
Amistad y San Miguel, por San Miguel	15.00

M-2096 A-4358 M-6263

UN LOCAL acreditado para barbería u otro negocio Calle 23 y H. Su precio $20. Informes Telf. F-3417

B-3 Departamentos

ALQUILO: VICTOR MUÑOZ número 53, departamentos cómodos, sala, cuarto, cocina, alumbrado. Cómodos, desde $6.00 a $12.00. Baratos. B-3

ALQUILO: SITIOS 70, entre San Nicolás y Manrique, hermosos departamentos y habitaciones, acabados de reformar. Preciosos bajos, cocina y lavaderos, con azotea para tender. Precios a su alcance. Véalos B-3

ALQUILO DEPARTAMENTOS grandes desde $8.00 con luz. Calle 24, entre 25 y 27, casa altos y calle Zapata entre A y B. F-1943 B-3

BERNAZA 65, CASI esquina a Muralla, alquilo departamentos desde 10 a 16 pesos y una habitación con servicio, en la azotea. Informa la encargada. A1

MANRIQUE 53. Pegado a Neptuno alquilo modernos y departamentos exteriores con sala, dos cuartos, baño completo cocina de gas. Llaves el encargado. Telf. A-0698. B3

CRESPO ENTRE MALECON y San Lázaro. Se alquilan departamentos de una y dos habitaciones, con baño privado, con vista a la calle. Informes, en la bodega. B-3

MAZON Y SAN JOSE: Se alquilan departamentos modernos, de 3 y 4 piezas. Muy baratos. La llave, en la barbería. Informes: F-1205. B-3

ALQUILO PRIMER PISO, calle Aguacate 124, un ventilado y cómodo departamento; consta de una sala, 2 cuartos, cocina y baño. Informes, en los bajos. A-2878 B-3

GERVASIO 96, ESQUINA Neptuno, departamentos para familias, cómodos, baratos, con cocina, baño y servicios en los mismos. Informes, el encargado. B-3

B-3 Departamentos

SE ALQUILAN EN DIEZ de Octubre y Patrocinio, Víbora, varios departamentos. Llaves, en la misma. Inormes: A-9539 y M-2053. B-3

DEPARTAMENTOS exteriores, 17 número 536, portal, sala, dos habitaciones, comedor, baño: altos, $15.00; bajos, $18.00. Telf. F-5557. Frescos y limpios. B-3

B-4 Habitaciones

HABITACIONES: ALQUILO dos, vista a la calle, entrada independiente, do solas en azotea, con servicios, cocina grande, con comedor, San Rafael 82, entre Lealtad y Escobar. B-4

SE ALQUILAN HABITACIONES muy baratas y frescas. Se puede guardar una máquina, en 9 número 46, entre F. y Baños, Vedado. B-4

PUNTO CENTRICO. Alquílanse dos habitaciones muy frescas, juntas o separadas, a una o dos personas. Luz y teléfono. Precio: $7.00 y $8.00. Malecón 31, altos. B-4

SE ALQUILAN HABITACIONES balcón a la calle e interiores, muy frescas, lavabos, agua corriente, agua fría y caliente. Precio de situación. Prado 119, Las Villas. B4

CASA DE FAMILIA, en New York. En punto céntrico y cerca de grandes Colegios. Habitaciones confortables, con baño privado. Comida cubana y americana. Precio reducido. Dirección: Mrs. A. López. 230 W. 105 Th. St. Apt. 8 A. N. York. B-4

FRESQUISIMA HABITACION amueblada frente al mar, otra chica, diez pesos, Manrique 2, esq. Malecón, 5to piso. elevador, día y noche, comida, si desean, precios situación, señora Hernández. B4

VEDADO: LINEA 91, esquina 6, alquilo magnífica habitación, independiente con baño, propia hombre solo o con compañero, amueblada. Todo servicio. Precio reducidísimo. Casa honorable. F-5632. B-4

ALQUILO: HERMOSA habitación ventilada, muy clara, prefiero persona sola, o con niña o niño, $6.00, con luz en casa de matrimonio. Informes: M-2239. B-4

BARATAS, HERMOSAS Y FRESCAS HABITACIONES, POR LO QUE OFREZCAN

Se alquilan habitaciones muy baratas y un apartamento con dos habitaciones en Maloja número 1, esquina a Monte y Aguila, con vista a la calle, en $6.00, $8.00, $9.00, $10.00 y $12.00. La llave en la misma. Informes: Edificio «Bacardí», Apartamento 401. De 10 a 12 a. m., y de 3½ a 5½ p. m. Telf. A-7830, Francisco Torres. B-4

VEDADO: FAMILIA honorable, alquila hermosa habitación, con entrada independiente. Toda asistencia. Unico inquilino. En la misma, garage con cuarto alto. Telf. F-5032. B-4

SE ALQUILA UNA HABITACION en casa respetable. Se da comida y todo servicio, prefiriendo señoras. Precios reducidos. Telf. F-3018. H. número 128, entre 13 y 15, Vedado. B-4

VILLEGAS 21, ESQUINA Empedrado, Carlos III número 2, esquina Belascoaín, amplias habitaciones, balcón, lavabo, luz, teléfono, calentador, con o sin muebles, comida abonados a la carta. B-4

NEPTUNO 65, ALTOS, entre Galiano y San Nicolás, casa particular, alquila habitación amueblada, con todas comodidades, a uno o dos señores solos. Estricta moralidad. B-4

LA MEJOR

Y más barata casa para familias. Espléndidas habitaciones, agua caliente, elevador e inmejorable comida. Admiten abonados al comedor. Precios situación. Muralla e Inquisidor. Telf. A-1811. B4

EDIFICIO
CARREÑO
MARINA E INFANTA
HABITACIONES
DEPARTAMENTOS
CON Y SIN MUEBLES
VAYA Y OFREZCA LO QUE PUEDA
QUEREMOS LLENAR
M-2096 U-6066

AGUACATE 30, SEGUNDO, una habitación muy bonita, vista a la calle, entrada independiente. Todo confort. Casa particular. Más informes: Telf. M-9450. B-4

HABITACIONES con balcón a la calle, en San Rafael 27, entre Galiano y Aguila, frente a «El Encanto», frescas, claras. Informes: M-9643, A-4454. B-4

HABITACIONES VISTA a la calle, lavabo de agua corriente y luz, Precios de situación. Lamparilla 63 esquina a Villegas. B4

SE ALQUILAN HABITACIONES independientes, Salud 37, altos y bajos, propias para matrimonio; una en azotea. Otras dos, bajas. Informes, misma casa. B-4

INQUISIDOR No. 35

Se alquilan en el principal y la azotea, amplias y frescas habitaciones. Muy baratas. B-4

OFICIOS No. 88-A

Se alquilan en el primero y segundo piso, espléndidas habitaciones. Frente a La Alameda de Paula. B-4

GANGAS

HABITACIONES EN:

Cerro 817 esq. a Sta. Teresa	$2.00
San Bernardino 93	2.00
Cuba 1	3.00
Esperanza 117	3.00
Flores y San Bernardino	3.00
Lealtad 155	3.00
San Rafael 174	3.00
Ayesterán 12	4.00
Castillo 62	4.00
Habana 111	4.00
Inquisidor 31	4.00
J. del Monte 344	4.00
Marina 5	4.00
Muralla 20	4.00
O-Reilly 72	4.00
Palatino 15 esq. a Esperanza	4.00
Zanja 115	4.00
Damas 78	5.00
H. entre 5 y 7	5.00
Luyanó 72	5.00
Peñalver 116	5.00
Zulueta 32	5.00
San Ignacio 25	6.00
Mercaderes 9	4.00

A-4358 M-6263 M-2096

VEDADO. EN LA CASA más moderna, calle 8 No 199, entre 19 y 21, alquilan amplias y modernos habitaciones al precio de $6 y $7 con luz. No deje de verlas. B4

DESDE **$3** — ZULUETA No 32 — HABITACIONES — SOLO MORAL ABSOLUTA

B-6 Hoteles

HOTEL PALACE

Ofrece a usted los mejores y más lujosos departamentos, con o sin muebles, así como un esmerado servicio de hotel, restaurant, por abono y a la carta. Hacemos arreglos especiales. Nuestra clientela es la más selecta. Avenida Presidentes, esquina 25. Telf. F-6651. Sintonice la C. M. C. D. B-6

M.E.C.D. 2016

ALQUILERES

B-6 Hoteles

VIVA EN PRADO, media cuadra del Parque Central, Apartamentos y amplias habitaciones, espléndido servicio de comidas, elevador día y noche. Precios, muy reducidos. Hotel "Prado", Prado 85. B-1

HOTEL VANDERBILT
Espléndidas habitaciones y Departamentos con baño privado, de esquina: opción a garage. Hay modestas 25 pesos por personas. Neptuno 309. Loma de la Universidad Nacional. B6

"TROTCHA", EL DECANO de los hoteles del Vedado. Rodeado de hermosos jardines. Ideal para familias. Habitaciones con desayuno, almuerzo y comida, desde $25.00 mensuales, por persona. F-1076.

HOTEL EDISON
Neptuno 5, frente Parque Central. A-9041. El Root Garden más fresco. La mejor cocina, a cargo del dueño. La mejor situación. Los mejores precios. Agua fría y caliente. Elevador permanente. B-6

HOTEL "ROMA"
AVISO IMPORTANTE. O-Reilly esquina Aguacate. Telf. M-6944. Esta casa ha establecido una NUEVA REBAJA en los precios de hospedaje para familias estables y viajeros del Interior. B-6

THE SAVOY
F. Y 15, VEDADO
TELF. F-6616
Situado en un lugar alto del Vedado, con fácil y frecuente comunicación con la Ciudad y Repartos; rodeado de jardines, con 600 metros de hermosos portales. Las habitaciones tienen ventilación directa. Teléfono, closet y baño particular, con agua fría y caliente. Precios moderados, incluyendo tres excelentes comidas, bien seleccionadas, al servicio en mesas separadas, para cada familia. B-6

HOTEL "TORREGROSA"
Compostela 65, esquina a Obrapía. El preferido por familias de La Habana y del Interior. Habitaciones confortables con baños privados, agua fría y caliente, excelente comida. Precios muy reducidos. Elevador día y noche. B-6

NUEVO HOTEL LUZ
Amargura 47 esquina Compostela. Residencia para familias, económico, fresco. Buena comida, baño, agua caliente, elevador y teléfono. Matrimonios, $50.00 y $60.00. Apartamentos especiales para familias. B-6

IDEAL ROOM
PRADO 93-B., (POR PASAJE)
Hotel frente Capitolio. Tenemos apartamentos y habitaciones, baño agua caliente, muebles y todo servicio. Limpieza esmeradísima. Precios con comida, para matrimonio, desde $35.00. Visítenos, no perderá el tiempo. No se admiten señoras que no sean de moralidad. B-6

SE SOLICITAN

S-1 Criadas y Criados

SOLICITO UNA muchacha para limpiar y ayudar a los quehaceres de la casa a la señora, Monserrate 119, piso segundo izquierda. S1

SOLICITO CRIADA trabajadora, para todos los quehaceres de corta familia, que sepa cocinar bien. Sueldo: $10.00, Jesús María número 47, segundo piso. S-1

SE SOLICITA MUCHACHA joven, para cocinar, lavar y planchar ropa de 2 niñitas. Estrella 4, altos, izquierda. S-1

SE NECESITAN UN JOVEN español para criado de mano, sueldo, $27.00 y una criada, para las habitaciones, $20.00. Informes: Compostela 58.

S-2 Cocineras y Cocineros

PARA cocinar y limpiar solicito española que duerma en la colocación y tenga quien la recomiende. Sueldo. $10.00. Calle B No. 3, Vedado, entre 5a. y 3a. S-2

CORTA familia solicita cocinera blanca que duerma en la colocación. Sueldo: ocho pesos y ropa limpia. Calle B, 233, entre 25 y 27, Vedado. S-2

MATRIMONIO SOLICITA muchacha joven, para cocinar y limpiar, que duerma colocación, sueldo $12.00. Bue duerma colocación. Sueldo: $12.00. Buen trato. Neptuno 101 y medio, segundo piso, izquierda. S-2

SE SOLICITA PENINSULAR para cocinar y limpiar, con referencias; $13. 14 No. 6 entre Calzada Columbia y Ave. Almendares. Alturas de Almendares. S2

S-11 Agentes y Socios

SOLICITO SOCIO, aporte no menos $500.00. Negocio lucrativo. Informes: Manuel. Obrapía 110, café, de 1 a 3, tarde. S-11

SE SOLICITAN AGENTES para venta de confituras, de la fábrica «La Napolitana», para las siguientes provincias: Pinar del Río, Camagüey, Santa Clara, Sagua la Grande, Manzanillo, Palma Soriano. Informes: Avenida de La Independencia número 62, Guanabacoa. S11

S-12 Solicitudes-Varias

SE SOLICITAN PERSONAS
Que padezcan de las siguientes afecciones: eczema seca ya sea lisa o escamosa, reciente o antigua, lesiones úricas dolorosas o infectadas, eczema supurada o con inflamación, eczema exfoliante, eczema berrugoide, eczema marginado, eczema tonsurante, eczema parasitaria, eczema indolora o con dolor y picazón, eczema endurada, eczema pequeña o de gran extensión, afecciones de pocos meses o de varios años y rebelde a todo tratamiento, herpes, sarna, picazones locales o generalizadas por todo el cuerpo, llagas y úlceras crónicas, caspa seca o supurante del cuero cabelludo, tiña pelada, caída del cabello sin causa aparente, encías sangrantes, mal olor de la boca, mal olor de las axilas (sobaco), grietas, picazones y mal olor de los pies, barros, acné, de la espalda y de la cara, y especialmente linfangitis, para darles muestras gratis de ACETOLIA ROBAINA. Infanta núm. 59 (entre Carlos Tercero y Estrella) Telf. U-4000. Aunque usted no necesite «Acetolia» no olvide recomendarle este anuncio a las personas que la puedan necesitar, que tal vez con esta pequeña cortesía les haga un gran favor. Enviaremos muestras gratis por correo al recibo de 6 ctvos. (seis centavos) en sellos. S12

ANUNCIESE EN EL DIARIO DE LA MARINA

SE SOLICITAN

S-12 Solicitudes-Varias

SE NECESITA UN MUCHACHO listo e inteligente, para mensajero y office boy, que viva en La Habana cerca de la oficina, que sepa inglés y algo de máquina mejor; trabajar de meritorio un mes, y después se paga sueldo. Que venga con sus padres, Mr. Beers. O-Reilly 9½, altos. S-12

SOLICITO MATRIMONIO español, ella para cocinera y él, para labores del campo, finca muy pequeña. Informes: San Pedro, kilómetro 16, carretera de Arroyo Arenas. S-12

AGENCIAS DE COLOCACIONES

"LA MATANCERA"
A-7740: Sirve rápidamente cocineras, criadas, toda clase de servidumbre y empleados de ambos sexos, con referencias. Calle Sol 111. Servicio permanente, a todas horas. X.

LA AGENCIA «MARQUEZ» le ofrece cocineras, reposteras, criadas de cuartos, costura y comedor, manejadoras y lavanderas, del país y extranjeras, con referencias y rapidez. Telf. F-3038. C. y Calzada, Vedado. X.

«LA MILAGROSA». M-5241. Ofrece cocineras y criadas, del país y extranjeras, de ambos sexos, con referencias; cocineros, criados de mano, camareros, choferes y mensajeros. X.

LA INTERNACIONAL. M-2579. Servicio diario. I-5620, diario y nocturno. Ordenes para toda clase servicio y trabajos, arrendamientos de casas etc. Servicio rápido. Progreso 23, entre Monserrate y Villegas. X

TENEMOS BUENAS CRIADAS y empleados de Oficias. Para casas particulares y comercio en general. Agencia americana, de Mr. Beers. (Est. 1906). A-3070. X.

SE OFRECEN

O-1 Criadas y Criados

SE DESEA COLOCAR una joven para todos los quehaceres de la casa o para cuartos. Informes: M-4035; tiene buenas recomendaciones. O-1

DESEA COLOCARSE una española joven en casa particular, hace de todo, menos cocinar, sabe coser y lavar y planchar ropa fina. Telf. X-3406 O-1

SE DESEA COLOCAR una muchacha española, para criada de mano o manejadora, sabe trabajar de todo: tiene buenas referencias, desea casa de moralidad. Telf. X-3466. O-1

SEÑORA ESPAÑOLA, se ofrece para cuidar una enferma o para cuartos, sabe lavar ropa fina de señoras, planchar, coser, zurcir; tiene las mejores referencias. Telf. M-4761. O-1

SE OFRECE UN JOVEN de buena presencia, de 24 años, para criado mano, es fino, trabajó mucho tiempo con el doctor Alfredo Zayas- ex-Presidente de la República. José. A-3070. O-1

SE OFRECE BUEN CRIADO, con excelentes referencias americanas y cubanas, sabe planchar, hace cocktails fino y trabajador, sale a cualquier parte. Informes: Telf. A-9704. O-1

SE OFRECE UNA ESPAÑOLA, de mediana edad, sin pretensiones, para limpieza en casa de moralidad; tiene referencias. U-6609. O-1

UNA ESPAÑOLA DE mediana edad desea colocarse de criada de manos o habitación; tiene referencias. Teléfono F-4414. O1

SRA. ESPAÑOLA DESEA colocarse en el Vedado para limpieza de cuartos, sabe lavar y planchar toda clase de ropa. Informes: teléfono F-5935. Pregunten por Obdulia Blanco. O1

DESEA COLOCARSE una muchacha española, para criada de mano o cuartos o manejadora; entiende un poco de cocina y tiene buenas referencias. Telf. FO-3317. O-1

SE DESEA COLOCAR una española, de mediana edad, para criada de mano, con buenas referencias de las casas donde trabajó. Llamen: Telf. F-2918. O-1

SE OFRECE UN JOVEN español, para criado de mano, es fino y trabajador, es cumplidor de sus obligaciones, sabe servir; referencias de casas que ha trabajado y prepara cocktails. A-3481 y F-6775. O-1

SE DESEA COLOCAR joven española, para cuartos o comedor, o para todo el servicio de criada de mano, es formal y tiene buenas referencias. Telfs. F-2375 A-1488. Josefa. O-1

SE OFRECE JOVEN española, para criada de cuartos o de comedor o para los quehaceres de corta familia; tiene referencias de las casas donde actualmente está trabajando. Informes: Telf. FO-1357. Pregunten por Ramona. O-1

SEÑORITA DESEA TRABAJO en casa particular para cuartos, coser y bordar, lo mismo para niños, manejadora fina; inmejorables referencias. Telf. F-1816. O-1

DESEA COLOCARSE una joven española, para criada de mano o manejadora. Informes: M-4032. O-1

ESPAÑOLA: DESEA colocarse para cuartos o comedor, cose y corta por figurín, buenas referencias. I-3783. O1

SE DESEA COLOCAR joven española para criada de manos o para todos los quehaceres de un matrimonio, sabe cumplir con su obligación; tiene referencias. Teléfono U-8239, María. O1

PARA CRIADA DE MANO o para los quehaceres de la casa, se ofrece una joven, que sabe cumplir su obligación y tiene recomendaciones de las casa en que ha estado. Informes: F-3570. O-1

JOVEN ESPAÑOLA, desea colocarse de criada de mano o cuartos, es formal, sabe cumplir con su obligación; tiene referencias. Telf. U-8239 Consuelo. O-1

SE DESEA COLOCAR para española para cuartos o comedor, en la misma, otra para criada de manos o manejadora; tienen referencias, teléfono M-6316. O1

SE DESEA COLOCAR una joven española, para limpiar o manejar, no le importa viajar. Informes: Telf. F-6093. O-1

DESEA COLOCARSE joven española de criada de manos o manejadora. Tiene buenas referencias. M-2183. O1

DESEA COLOCARSE una muchacha española, de criada de manos o manejadora, tiene referencias de buenas casas, entiende un poco de cocina. Informes: Telf. A-3493. O1

UN JOVEN ESPAÑOL desea colocarse de criado de manos con buenas referencias. Teléfono FO-1700. O1

SE DESEA COLOCAR una joven española para criada de manos o de cuartos y desea casa de moralidad, y tiene buenas referencias de las casas donde trabajó, lleva tiempo en el país, y en la misma una para cocinar y limpiar, dormir fuera, prefiere la Habana. Teléfono A-3420. O1

SE DESEA COLOCAR joven española para criada de cuartos o comedor o para ayudar con niños; tiene buenas referencias. Informan: teléfono A-1054. O1

DESEA COLOCARSE un buen criado de manos, español, joven, práctico en todo servicio fino, sin pretensiones, y con esmeradas referencias, de buenas casas. Telf. A-4792, tintorería. O1

DESEA COLOCARSE una joven para cuartos o comedor. Telf. FO-1112. Tiene buenas referencias. O-1

SE DESEA COLOCAR una española, de criada de mano o manejadora, sabe servir a la rusa. Telf. F-4927. O-1

Los Económicos del DIARIO

LAS personas de ambos sexos que necesitan una colocación doméstica— de cocinero, niñera, criada de manos, etc.—también precisan asegurarse de que no les van a pagar con cuentos, sino con dinero, además de darles buen trato y buena comida,—y eso lo consiguen ofreciendo sus servicios a familias de orden como las que reciben el DIARIO DE LA MARINA.

LOS LEE

Quien Puede Pagar

SE OFRECEN

O-1 Criadas y Criados

SE OFRECE MUCHACHA española, sirve perfectamente comedor, muy competente, para criada de cuartos; otra, sabe coser y cortar, lavar ropa fina; buena presencia y referencias. Telf. M-7122. O-1

SE OFRECE UN BUEN CRIADO de manos, español, con buenas referencias de casas distinguidas, sin pretensiones, es fino y trabajador. Informes: Telf. F-1482. O1

JAPONES JOVEN, DESEA colocarse en casa particular, criado de manos, tiene recomendaciones. Teléfono A-9814, Miguel. O1

CRIADA DE MANOS, española de buenas costumbres y con experiencia, desea colocarse con familia respetable para limpieza y servicio de mesa. Ofrece buenas referencias. M-4510. O1

DESEA COLOCARSE joven española para todos los quehaceres de una casa tiene buenas referencias. Llame al teléfono: F-3801. O1

DESEA COLOCARSE una joven española, para criada de mano o de cuartos; tiene referencias. Informes: Telf. F-6180. O-1

ENGLISH SPEAKING girl seeks position as maid nurse willing and practical in the work. Telf. A-5178. O-1

DESEA COLOCARSE una joven española, con referencias. Informes: Telf. U-3172. O-1

SE OFRECE UNA JOVEN, del campo, para matrimonio solo o criada, sabe su obligación; en la misma, señora mediana edad, para cocinar. Telf. M-5745. María. O-1

SE DESEA COLOCAR una muchacha española para los quehaceres de una casa, siendo corta familia, sabe trabajar, tiene referencias. Teléfono A-9015. O1

O-2 Cocineras y Cocineros

DESEA COLOCARSE joven española, buena cocinera o criada de mano o para todos los quehaceres a corta familia, es formal, sabe trabajar y tiene buenas referencias. Informes: M-4324. O-2

COCINERO FINO, REPOSTERO, asiático, desea colocarse casa particular, cocina perfectamente a la criolla, española y francesa, muy limpio y formal, sabe cumplir con su obligación, y tiene buenas referencias. M-7618. O-2

SE OFRECE MAGNIFICA cocinera repostera, sin pretensiones, buenas referencias. Telf. M-2183. O-2

DESEA COLOCARSE cocinera española, de mediana edad, cocina criolla, española y americana, hace postres, no saca comida; inmejorables referencias. Informes: F-3038 O-2

DESEA COLOCARSE señora española, cocinera, mediana edad, sabe cumplir su deber, entiende repostería; tiene buenas recomendaciones. Telf. F-4747. O-2

REFINE ENGLISH speaking girl seeks position as nurse are maid. speak english and spanish perfectly as good references. Telf. FO-2618. O-2

DESEA COLOCARSE joven española buena cocinera o criada de manos o para todos los quehaceres a corta familia, sabé cumplir con su obligación y tiene buenas referencias. Teléfono A-4792. O2

SE DESEA COLOCAR una española de mediana edad para cocinar; cocina criolla y española, repostería y hace plaza. F-2727. O2

SE DESEA COLOCAR muchacha española para cocinar, no le importa cocinar y limpiar; tiene referencias. Teléfono: F-5441. O2

SE DESEA COLOCAR una joven española, para cocinar y limpiar o criada de mano; tiene buenas referencias. Informes: FO-7073. O-2

EN CASA DE MORALIDAD, desea colocarse cocinera española, sabe cumplir con su obligación. Telf. A-3877. O-2

DESEA COLOCARSE muchacha española, cocinar y limpiar o cocinar sólo, toda clase de cocina y dulces, prefiere familia extranjera, formal, casa de moralidad, buenas referencias, sale al campo. Informan: F-1444. O2

SE DESEA COLOCAR una joven española, de cocinera, es buena cocinera y tiene buenas referencias; si es corta familia, ayuda a la limpieza. Informes: F-6071. O-2

JOVEN COCINERO, chino, desea colocarse para casa particulah, sabe cocinar criolla, americana, repostería, pastelería; tiene buenas referencias. Llame: Guillermo Ha Kuang. M-4104 Compostela 37. O-2

SE DESEA COLOCAR una señora española, para cocinar y limpiar o cocinar y ayudar la limpieza; tiene referencias. Informes: F-4404. O2

SE DESEA COLOCAR una española para cocinar y ayudar a la limpieza o criada de mano; tiene buenas referencias. Telf. F-1025. O-2

COCINERO: SE OFRECE para casa particular, se adapta a la situación con referencias de las casas que ha trabajado. M-6877. Pregunten: Gregorio. Si no estoy, deje dirección, para ir en seguida. O-2

SE OFRECE UNA MUCHACHA española, para cocinar y limpiar o lo que se presente, no tiene pretensiones; otra para criada de mano o manejadora o cuartos. Informes: Telf. F-6102. O-2

SE OFRECE BUENA COCINERA repostera, de color, tiene 35 años y con muy buenas referencias, no duerme en la colocación, es muy limpia y saludable. Telf. A-8066. O-2

COCINERA BARCELONESA, desea colocarse, cocina española, criolla y francesa y repostería, no duerme en la colocación; cumple con su deber, Salud 79, Telf. M-1213. O-2

SE OFRECEN

O-2 Cocineras y Cocineros

DESEA COLOCARSE una española de mediana edad para cocinar, cocina muy bien, no le importa ayudar a la limpieza. Informan: teléfono F-3447. O2

SE OFRECE una cocinera española sabe de repostería, sale fuera de la Habana, si es necesario; tiene buenas referencias. Informan: FO-1129. O2

COCINERA REPOSTERA con referencia de la casa donde trabajó, desea colocarse, hace plaza, duerme fuera, cocina solamente, no importa reparto o casa americana. Teléfono FO-7049. O2

SE OFRECE JOVEN española para cocinar, limpiar, en casa de moralidad, tiene quien la garantice. San Rafael 164, esquina a Espada. Teléfono U-4592. O2

SEÑORA ESPAÑOLA se ofrece de cocinera y se hace cargo de la limpieza, sabe cocinar bien, tiene referencias. Teléfono M-2563. O2

DESEA COLOCARSE cocinero asiático, joven, verdadero maestro, en toda clase cocina y repostería fina, sin pretensiones, habla bien español, extremadamente limpio y económico y referencias inmejorables. Telf. A-9182 O-2

JOVEN ESPAÑOLA desea colocarse para cocinar y limpiar o criada de mano. Tiene buenas referencias. Teléfono U-4360, Oquendo número 10. O2

DESEA COLOCARSE un buen cocinero y repostero, en casa particular, que sea formal, sabe mucho repostería y muy buena cocina; tiene referencias de lo mejor de La Habana. Informes: Telf. A-5183, de 11 a 12 a. m. O-2

UNA JOVEN ESPAÑOLA, desea colocarse, sabe cocinar, es formal y trabajadora; tiene referencias. Informes: Telf. M-7566. O2

SE DESEA COLOCAR una joven española para cocinar y limpiar o cuartos en casa de moralidad, tiene buenas referencias, va a los repartos, duerme, en la misma o fuera. Llame A-6505. O2

SE DESEA COLOCAR una joven española para cocinar y limpiar; tiene referencias. Informan: Tel. U-6326. O2

DESEA COLOCARSE una española, sabe cocinar y limpiar; tiene referencias. Telf. X-1407. O-2

O-3 Manejadoras

LESEA COLOCARSE UNA joven española, lleva tiempo en el país, de manejadora o criada de manos, tiene referencias buenas, de las casas que ha servido. Informan: I-7244. O3

DESEA COLOCARSE una joven española para manejadora o criada de manos, tiene referencias. Informan: Cristo No. 26 Teléfono M-5498. O3

O-5 Jardineros

JOVEN JAPONES jardinero o criado de manos, desea colocarse en la casa particular, con referencias. Telf. A-9814, Luis Kimura. O5

O-6 Choferes

CHOFER ESPAÑOL, se ofrece particular o comercio, conoce la mecánica y todo lo concerniente al ramo; tiene buenas referencias y garantías, es hombre serio y cumplidor de sus deberes. Telf. F-4242. O-6

CHOFER CUBANO, blanco, repostero, buen carácter, 12 años experiencias, conocimientos mecánica; magníficas referencias, desea empleo casa particular. I-4807. O-6

SE OFRECE UN CHOFER español, con catorce años de práctica, trabaja toda clase de máquinas y tiene buenas referencias de las casas donde ha trabajado. Telf. FO-3301. O-6

DESEA COLOCARSE chofer español, experto en toda clase de máquinas y mecánica, sin pretensiones, y con esmeradas referencias de casas conocidas. Telf. A-4792. O-6

CHOFER ESPAÑOL, se desea colocar en casa particular; tiene muy buenas referencias de las casas que ha trabajado, es serio y cumplidor y no tiene pretensiones. Telf. M-8989. O-6

CHAUFFEUR ESPAÑOL, joven y práctico, desea colocarse en casa particular o comercial, entiende mecánica; tiene referencias y 12 años práctica; no le importa punto, no tiene pretensiones. Informan: teléfono M-5422. O6

CHOFER ESPAÑOL, desea colocarse en casa particular o comercio; tiene muy buenas referencia de las casas que ha trabajado; en la misma, se coloca una criada. Informes: Telf. U-3355. O-6

CHOFER-MECANICO, español, soltero, competente en cualquier marca, buenas referencias; módicas pretensiones. Infórmese: Telf. U-5417. O-6

O-8 Lavanderas y Lavanderos

SE OFRECE LAVANDERO chino, para casa particular, muy práctico en ropa de caballeros y señoras. Informes: San Rafael 143 letra H. Telf. U-7444. Pregunten: Julián. O-8

ASIATICO, JOVEN, experto lavandero y planchador, desea colocarse casa particular. Telf. U-7902, Zanja número 45, primer piso. O-8

O-10 Oficinistas

PARA OFICINA, SE OFRECE tenedor de libros, corresponsal en español y francés, ex-empleado importante casa liquidada. Experto vendedor, propagandista a médicos y boticas, productos farmacéuticos. Urgente colocarse. Julio Roca, Centro Vendedores Comerciales, Barcelona 6. O-10

O-12 Ofertas-Varias

FRANCESA INSTITUTRIZ, desea colocarse en casa de familia, para criada o enseñar idioma a niños, con buenas referencias. Informes: A-7769 O-12

MATRIMONIO JAPONES, desea colocarse, él jardinero y criado, ella solo lavar y planchar ropa fina y criada. Informes: Telf. FO-9024. O-12

DESEA COLOCARSE DE criada y chauffeur, matrimonia español, juntos o separados; tienen buenas referencias. Telf. U-6886. O12

SE COMPRAN

C-1 Casas

COMPRO CASAS CHICAS
Y solares. Puntos cétnricos. Facilito dinero en hipoteca, desde $400.00 hasta $40,000.00. Mi seriedad y honradez es bien conocida. Neptuno 208. U-1802, entre Oquendo y Soledad. Manuel Llenín. C-1

COMPRO CASA SOBRE $10,000.00 en el Vedado, cerca Colegio Religioso, con 4 habitaciones por lo menos. Manrique 127, entre Salud y Reina. Telf. M-9618. C-1

C-5 Muebles y Prendas

A-4559: COMPRO baúles, muebles, máquinas coser, escribir, objetos Arte, antigüedades, archivos, ropa hombres, oro, porcelana, neveras, enseres fonda. Liquido casas completas. Pago bien. A-4559. C-5

COMPRAMOS JOYAS, monedas antiguas o rotas, de oro o plata, en todas cantidades, pagando el mejor precio. Establecido desde 1,893. Obrapía 105. Telf. A-3650. C-5

COMPRAMOS MUEBLES todas clases, especialmente juegos cuarto, cualquier estilo, pagando bien. Vendemos. Facilidades pago. Cambiamos. Alquilamos, San Rafael 171, entre Oquendo y Marqués González. U-1729. «La Predilecta». C-5

SE COMPRAN

C-6 Maquinarias

FABRICA DE SOPAS
Cómpranse máquinas fabricar pastas para sopa, marca «Renon» o «Valls» a base de ganga. Llano: Neptuno 175. C-6

Calderas de VAPOR
Se desea adquirir 2 calderas de vapor marca Babcock Wilcox, de 400 caballos cada una, con sus aditamentos para quemar petróleo, se desea de uso pero garantizando su buen estado. Se reciben proposiciones todos los días hábiles de 4 a 6 p. m. Compañía Lechera de Cuba, Concha 1, Tel. X-2457. C6

C-7 Automóviles y Accesorios

¿DESEA VENDER SU FOR o Chevrolet? Lo compro de contado. Aguiar número 95. M-2270. Antonio Pérez. C-7

C-8 Instrumentos de Música

COMPRO UNA PIANOLA
Vieja, rota, aunque tenga comején y no suene, pero muy baratísima. Avíse en seguida, para ir con la plata. M-3044. C-8

COMPRO UNA PIANOLA
Vieja, rota, sin sonar, no importa comején, pero baratísima, si no es así no moleste. Avíseme para ir enseguida, con el dinero. Telf. M-3044. C-8

C-9 Utiles de Oficinas

COMPRAMOS MUEBLES Y MAQUINAS PARA OFICINAS
Máquinas escribir, sumar y calcular. Archivos de acero, cajas para documentos. Tarjeteros Kardex, mesas de caoba y toda clase útiles para oficinas. «La Comercial». Villegas 93. A-9915 C-9

SE VENDEN

V-1 Casas

EN 1,400.00 CASAS NUEVAS, 2 cuartos; otra, de 4 cuartos y garage, en $3,000; otra, 3 cuartos, en $2,500 pesos, Almendares, cerca línea. García: U-1363, de 12 a 2, solamente. V-1

SE VENDE CHALET, dos plantas, calle Baños 192. Informes: Telf. A-9670. V-1

ALMENDARES: Vendo por estrenar una casa con todo lo que requiere una buena residencia. Si le gusta lo bueno, llame al FO-2212, Sr. Perdomo. V-1

VENDO: $1,800.00, VIBORA, casa de jardín, portal, sala, saleta, tres cuartos citarón, servicios, azotea, Luis Estévez número 7, su dueño. Omnibus Habana, por la esquina. No corredores. V-1

VEDADO: URGE VENTA, casa una planta, cerca de 23, jardín, portal, sala, 3 cuartos, comedor, cocina y baño. Precio: $3,500.00. Dueño: Quintana. Chacón 23. A-7733. V-1

$2,000.00 CASA sala comedor, tres habitaciones, Lealtad pegado Belascoaín; $4,200 casa dos plantas, sala, comedor, dos habitaciones, baño, calle San Nicolás. Neptuno 208. U-1802 Informes: Llenin. V-1

MONTE
Se vende una esquina, frente a Fraternidad, muy barata y de gran porvenir. Buena renta. Informes: G. del Monte, Habana 82. Telf. A-2474. V-1

SE VENDE LA CASA Sol 116, cerca de Egido con 15 habitaciones y cerca de 300 metros y se da barata. El encargado la enseña e informa; el dueño en Zapote No. 9. V1

SE VENDE $1,200
Espléndida casa mampostería, toda monolítica, techos cielo raso decorada, portal, sala, 2 habitaciones, baño, cocina, patio. Este o Línea letra A casi esquina a Mendoza, Santos Suárez (frente Puente Hierro). Preguntar: Sr. Tacón. Alberto Cuervo, Obispo 59, altos M-1537. V1

VENDO CASA, VALLE 35, entre Infanta y Pasaje, esquina, y un solar. D., entre Fuentes y Lanuza. Informes: Laureano, en «La Filosofía». Telf. A-4564. V-1

VENDESE CASA FRESCA, bonita y saludable, Reparto Alturas Almendares, Avenida Los Aliados 46, recientemente fabricada. Costo 13 mil pesos. Se da urgencia. Ganga. Primera oferta razonable. Pérez. Informes, la misma. V-1

V-2 Solares

SE ADMITEN PROPOSICIONES por un local, buenas vidrieras al frente y además enseres, propios para cualquier giro. Alquiler módico, Máximo Gómez 275, antes (Monte), entre Carmen y Rastro. Sastrería «La Nueva». Se cede con o sin existencias. V-2

WAJAY
Se vende una caballería frente a Carretera, mucho arbolado, tierra colorada de fondo y 2 casas de madera. Detalles: G. del Monte, Habana 82. Telf. A-2474. V-2

VENTA SOLARES LLANOS
683 metros, a $3.50, calle Quinta, Vedado; otro, La Sierra, Crucero Playa, 1112 varas, a $2.00; otro, esquina, 625 varas, Víbora. También cambio por casita. Neptuno 208. U-1802. V-2

SE VENDE EN $600.00 el solar número 2 de la manzana 19, de la calle J. Delgado, Reparto La Floresta. Mide 500 varas. Informes: Telfs. I-3190 I-7596. V-2

REGALO SOLAR DE ESQUINA, a $1,30 vara, situado en lo mejor del Reparto Almendares. Mide 22 x 46. Dueño: Quintana. A-7733 FO-2188. V-2

COLOSAL GANGA
Se venden 3,162½ metros de terreno, situados en donde próximamente será el centro arstocrático de La Habana. Linda con la Calzada de Ayesterán, en el lugar que entroncará con la gran Avenida Presidente Machado. Precio sumamente barato, con facilidades de pago. Telf. FO-1569. V-2

VENDO UN SOLAR, con 8 habitaciones; una nave, con todos servicios, 330 varas, 15 x 22 de fondo, en $700.00 Es ganga. San Gabriel número 10, Cerro, de 10 a 6. V-2

V-3. Fincas Rústicas.

12 CABALLERIAS EN $5,000.00; 2 caballerías, Carretera, $6,000.00; otra pequeña, en $2,000.00. García: U-1363 de 12 a 2, solamente. V-3

V-4 Establecimientos

SE VENDE UNA CUÑA, pintada de nuevo, con 5 gomas, en $120.00. Ayesterán 18. Telf. U-6714. Sr. Alvarez. V-4

SE VENDE UNA TINTORERIA, a precio de ganga. Las máquinas valen más. Puede verse: San Miguel 127. V-4

FARMACIA MUY ACREDITADA, lugar céntrico, local amplio, bajo alquiler. Se vende barata. Informes: Sr. Mayol. U-3544, Apartado 1732. V-4

CAFE SIN CANTINA $1,000
Calzada y punto de tránsito, está todo a la moderna, vende $18 a $20. Garantizado alquiler $30, no trato corredores. Informes: Antón Recio y Monte. Benito, café. V4

SE VENDE bodeguita cubana. Precio razonable, esquina. Informan: Caribe, Animas y Manrique. V4

SE VENDEN

V-4 Establecimientos

AVISO: SE VENDE una tintorería en el mejor barrio de la Habana, por tener que embarcar. Informan en la calle 12 entre 23 y 25. Café Trillo. Vidriera. Telf. F-3205. Piñeiro. V4

BARBERIA, VENDO BARATA por embarcar, 4 sillones, porvenir seguro, como barbería, buen barrio para peluquería. Informes: Domingo Fernández, Jesús Peregrino No. 28. 12 2, 6 a 10 V4

COMO GANGA, se vende café y barra en lugar céntrico de la Habana, en inmejorables condiciones. Informan: café Verdún. Consulado 87. V4

CAFE SIN CANTINA
Punto ideal, el mejor de la Habana. Venta diaria de $45 a 50 pesos. Esto se garantiza. Véala y póngale precio. Informes: San Rafael y Oquendo, café. Angel Alvarez. V4

VIDRIERA TABACOS, billetes, quincalla. Vendo lo más céntrico Habana, Paradero tranvías. Muy barata por embarcarme. Informes: Muralla 103, almacén y segundo piso, de 7 a 8 y de 12 a 2. S. Lizondo. V-4

V-5 Muebles y Prendas

MUEBLES A PLAZOS
CAO Y VARELA
Neptuno 187. Telf. U-3417. La apertura de nuestro nuevo local, nos facilita exhibir los últimos modelos y nuevas creaciones en juegos de cuarto, comedor y sala, en variados surtidos, siendo sus precios de ventas a plazos. Lo que fué siempre nuestro lema, dar las mayores facilidades. Le agradeceremos su visita para explicarle con sumo gusto nuestro atractivo plan de ventas a plazos. Admitimos muebles a cambio. Neptuno 187 Telf. U-3417, entre Gervasio y Padre Varela.
CAO Y VARELA
V-5

VENDO JUEGO CUARTO, completamente moderno, $28.00; 3 cuerpos, $40.00; comedor, 10 piezas, $35.00; sala, finísimo, $18.00; lámparas, nevera, cortinas; máquina «Singer», Sitios 37, esquina San Nicolás. V-5

VENDO JUEGO CUARTO tres cuerpos, caoba, moderno. San Miguel 198, bajos, entre Belascoaín y Gervasio. V5

EN CASA PARTICULAR se venden varios muebles modernos en módicos precios. Para informes: llame al Telf. F-1328. V5

(FRIGIDAIRE)
Moderno, chico. Está nuevo. No reparo precio. Véalo en el hotel «Prado», por Virtudes, azotea, tome el elevador. José Muñoz o Antonio Losada. Telf. A-8054. V-5

¿NECESITA HACER UN REGALO de valor, por poco dinero? Visite Consulado 100. Préstamos», encontrará en bronces y porcelanas, verdaderas gangas. V-5

MUEBLES DE LUJO y corrientes, en todos estilos, especialmente Arte nuevo. Fabricamos rápidamente los que usted elija, así como joyería, relojería, lámparas, etc., al contado y a plazos, con las mensualidades que le convenga. Tenemos compradores para sus muebles, en cambio por los nuestros. Le alquilamos los que necesite, dándole opción a comprarlos, rebajando la mitad de lo que haya pagado. La Casa Ruisánchez, (que anuncia la verdad). Angeles 13, esquina a Estrella, (del 25 al 31). Telf. A-2024. V-5

POR LA TERCERA de su valor, vendo sala, recibidor, comedor, cuarto, tres cuerpos y mesa-teléfono. Concordia 31, altos, esquina a San Nicolás. V-5

POR EMBARCAR, TODOS los muebles Juego cuarto, 3 cuerpos con chiffonier $45.00, el más chico $28.00. sala $20.00, comedor, nevera, como quiera. Indio 5 A-2826. V5

SE VENDE MOBILIARIO completo de casa. Industria 17, bajos. V-5

«UNA CASA COMPLETA» de muebles y lámparas, $10.00 mensuales: un juego cuarto; juego comedor; juego sala, nevera, 3 lámparas, 2 sillones, portal, 1 cama niño, 1 fiambrera. Todo $10.00, mensuales, libre conducción. Ventas a plazos, a toda la Isla. 'La Comercial». Neptuno 159. V5

JUEGO CUARTO CAOBA, moderno, completamente nuevo, coqueta, lunas al aire, cama bajita, $22.00; nevera botellón, $10.00; sillones, par $2.50; sillas; mesa comedor $8.00. Indio 5. A-2826. V-5

URGE VENDER juego cuarto moderno $30.00; otro, 3 cuerpos, caoba, $38.00, flamantes lunas, barniz; recibidor, Arte Moderno, $30.00. máquina 'Singer»; nevera botellón. A-5704. Jesús del Monte 27, altos. V5

GANGA: VENDO A PRECIO de situación, juego cuarto, diez piezas, recibidor, seis piezas, caoba macizo, modernos, Concordia 200-B, segundo piso. Sra. Torres. V-5

UNA CASA COMPLETA, $15.00 mensuales, juego sala, comedor, cuarto, nevera, 3 lámparas, mesa-teléfono, 2 sillones-portal, 1 cama hierro, 1 fiambrera, 1 sombrerera y 1 mesa-escritorio. Todo. $15.00 mensuales, libre conducción. Ventas a plazos a toda la Isla. «La Especial», Neptuno 159. V5

V-6 Maquinarias

TRACTOR CARTEPILLAR
Marca «Best», de 30 caballos, de muy poco uso y en buenas condiciones. Puede verlo en Cuba 51, esquina a Lamparilla. V-6

V-7. Automóviles y Accesorios

TALLER CLEMENTE HUERTOS
Vendemos camiones reconstruídos 1 y media a 5 toneladas, chasis y volteo. Repuesto para toda clase de camiones. Concreteras, tanques, carrocerías para transporte de carne, nuevas. Concha y Villanueva, Luyanó. X-2694. V-7

GRAN TALLER DE CHAPISTERIA
Reparación en general de radiadores, pintura «Duco», soldadura autógena, de Enrique Padilla, Infanta 5, entre Jovellar y San Lázaro. Telf. U-7267. Esta casa pinta con «Duco» todas las reparaciones de los trabajos de chapistería, con precios muy reducidos y con toda garantía, en las reparaciones generales. Mi interés es que sea usted cliente para siempre. V7

AUTOMOVIL ESSEX, cerrado, seis cilindros, en perfectas condiciones. Chapa del nuevo ejercicio. Lo doy en $65.00. Véalo: San Lázaro 6, bajos, esquina a Prado. V-7

OCASION USTED puede comprar automóviles Ford o Chevrolet, de dos o cuatro puertas; cuña comercial, Coupé Ford o Chevrolet. Modelos 28, 29, 30 y 31. Carros garantizados, de primera, siempre en stock. Aguiar 95. M-2270. A. Pérez. C-7

BUICK SEDAN. 5 pasajeros, en magnífico estado, moderno. Costó más de $2,000, se da en menos de mil. Llame al U-1076. V7

CADILLAC LIMOUSINE. Como nuevo, 7 pasajeros, seis gomas nuevas y buena pintura, garantizada. Costó $8,000, ahora en menos de mil pesos. Belascoaín 171. V7

VENDO FORD CERRADO, en perfecto estado y garantizado el motor, con chapa. Informes U-6630. V-7

V-8 Instrumentos de Música

VENDO RADIOLA R. C. A., modelo 60, gran alcance claridad, completamente nueva, $25.00; Victrola, gabinete flamante. Muchos discos, $6.00. A-5704, Jesús del Monte 27, altos, Esquina Tejas. V-8

SE VENDEN

V-8 Instrumentos de Música

GANGA: ORTOFONICA, lujoso gabinete, $8.00. Muchos discos; máquina «Singer», ovillo, con su piezas, nueva completamente, $17.00. Urge venta. Sitios 37, entre San Nicolás y Rayo. V-8

PARTICULAR: JUEGO cuarto moderno, barniz dos tonos, $27.00; otro señorita o persona sola, $25.00; recibidor, caoba, $14.00; 2 sillones, caoba, chessslong, $5.00. Rayo 66, bajos, esquina a Estrella. V-8

PIANOS: ANTES de comprarlos pase por Reina 57, bajos, son de familias particulares, los liquidan a como quiera. ¡Asómbrese, vea ésto! Pregunten por el profesor Arteche. V-8

AFINE SU PIANO, pianola, por $2.00. Absoluta garantía. Virgilio Fernández, procedente de grandes fábricas europeas. Taller de reparaciones de pianos y autopianos, Zulueta 36 y medio. M-3040. V-8

V-9 Utiles de Oficinas

GRANDES GANGAS EN MUEBLES DE OFICINAS
Vendemos a precios casi regalados, Archivos, cajas acero, para documentos; mesas caoba, sillas giratorias. Seccionales acero. Tarjeteros Kardex, máquinas escribir, sumar y calcular. «La Nacional», Villegas 93. A-9915. V-9

Equipos de OFICINA
Archivos (Cajas Seguridad Kardex, mimiógrafos, adresografos, satélites, burós, giratorias y otros útiles oficina. Se vende a primera oferta. Compostela 53. cerca Obispo, A-7744.

MAQUINAS DE ESCRIBIR)
Archivos y burós, desde $5.00; libreros, máquinas de sumar, calcular, mimeógrafos; mesas de todos tamaños. No reparo precios. Véalos: Villegas 6. A-8054. V-9

V-12 Objetos-Varios

OPORTUNIDAD: MARCOS para retratos, diplomas, títulos, oleos, gobelinos, anuncios. Somos importadores. No compre sin ver nuestros artículos y calidad. Precio sin competencia. Casa Martorell, Barcelona 18. A-3336. V-12

SE VENDEN: PRIMERA oferta, 6,000 planchas de zinc de uso 6 y 7 pies, a $12 y 18 centavos cada una. Avenida Carlos III, pasado el paradero.

VENDO 900 ROLLOS Estera de Guano para frontiles, etc. 3½ a 4 pulgadas de ancho, promedio y con 20 brazas cada rollo, a 22 centavos el rollo. Dirigirse a Morón y Compañía. Apartado 96, Sagua la Grande. V-12

PARA EL HOGAR

PH-2 Reparaciones de Muebles

POR UNA PEQUEÑA cantidad le barnizamos, esmaltamos o laqueamos sus muebles, teniendo especialidad en juegos de portal, en combinación son sus toldos, neveras y puertas de calle. Se hacen trabajos a domicilio. Llame al Teléf. F-4703, Par-

SU NEVERA DE USO se la dejamos nueva. Esmaltamos, arreglamos y reformamos su nevera por expertos operarios en los talleres de Angeles 19. Teléfono M-1931. PH3

PH-6 Interés para el Hogar

¿QUIERE USTED ahorrar dinero? Compre carbón vegetal «Hatuey», magnífica calidad, Yana y Júcaro, $1.25 saco grande, de azúcar, sin cisco. M-3430. Tortas: $0.25, el ciento. PH-6

PARA LAS DAMAS

PD-6 Interés para las Damas

CLINICA DE FAJAS
No bote su faja vieja, arreglámoslas, poco dinero. Modificaciones. Hacemos su medida cualquier modelo. Baratísimo. Especiales para Colon. Vientre péndulo. Operados. Tubulares desde $2.00. Mercedes. Experta fajista, Neptuno 147, esquina a Escobar. Lado farmacia. U-1178.

MADAME KUZMA Ex-modelista de las principales casas París y Viena. CREADORA en sombreros finos, transforma toda clase sombreros, modelados en su cabeza, desde $1.00. Trayendo cascos nuevos, cobra por trabajo $1.00. San Rafael y San Nicolás, (altos). PD-6

LIBROS E IMPRESOS

MANOS CULPABLES y Frankenstein: Una tragedia Humana y El Hombre y El Monstruo; La Oculta Providencia y El Honorable Wong. Envíe 10 centavos en sellos de Correos, y recibirá franco de porte, cualesquiera de este juego de dos novelas, basadas en películas de renombre, conteniendo su diálogo completo. Dirección: Compostela 135, Habana. Magazine del Cinéfilo. L-e-I.

GIROS Y LETRAS

CAJAS RESERVADAS
Las tenemos en nuestras bóvedas, construídas con todos los adelantos modernos y las alquilamos para guardar valores de los interesados. En esta oficina daremos todos los detalles que se deseen.
N. GELATS Y COMPAÑIA
106 Aguiar 108 esq. a Amargura. G-y-L.

DINERO E HIPOTECAS

Se Toma

CON BUENA GARANTIA, tomamos partidas de quinientos y mil pesos del diez al quince por ciento interés. Aceptamos corredores. San Ignacio 5, departamento 1. ZST

TOMO $3,000.00 PRIMERA hipoteca, sobre dos casas nuevas, regias, unidas. Valen $10,000.00, Buen Retiro, frente línea, calle Aguila. Pago un año intereses adelantados. Neptuno 208. U-1802. Z-S-T.

INTERESA $1,500.00 al 10 por ciento, con primera hipoteca de dos casas y local con establecimiento, formando esquina, bien situados Buena construcción y renta. Sr Rubio. M-6513. ZST

Z-S-O. Se Ofrece

BANCO ASTURIANO; Compro Libretas, Bonos, Acciones, Bonos Mercado Unico, Bonos Centro Gallego, Bonos y Acciones de todas las Compañías, Compostela 111, Manuel Piñol. Z-S-O.

TOMO $6,000.00, PAGO el 12 por ciento anual. Doy finca 25 caballerías, 1,000,000 arrobas caña y 1,000 cabezas de ganado. No corredores. García. U-1363, de 12 a 2, solamente. Z-S-O.

CON MAGNIFICA GARANTIA, tomo $5,000.00 al uno por ciento mensual. Preferible sea comerciante. P. L. Arrebola. 17 número 74, entre Tejar y Pocito «Villa Nena», Lawton, de 8 a 10 de la noche. Z-S-O.

¡NO CAREZCA USTED de efectivo! Yo se lo facilito en 24 horas, con garantía hipotecaria, a bajo interés. Quintana: Chacón 23. A-7733 FO-2188 Z-S-O.

DINERO: TENGO la cantidad de 75,000 pesos, para Habana y Repartos, desde $500.00 en adelante, antes del día 30. Llamen: Telf. M-9538, Teijeiro. Z-S-O.

PRESTAMOS CANTIDADES hasta $300, con garantía de alquileres de casas, no hipotecadas. Departamento 313, Banco Nueva Escocia. M-9486. ZSO

TENGA PRESENTE: Para cualquier necesidad, puedo tomar de $50.00 a $300.00, con firma pagaré y dos fiadores. Compañía de Préstamos, Amargura 56. A-6538. Z-S-O.

DINERO E HIPOTECAS

Z-S-O. Se Ofrece

NO COBRO CORRETAJE. Doy dinero en hipoteca, rápida operación, seriedad, reserva y honradez. Exijo garantía. Manrique 127, entre Salud y Reina. M-9618. A todas horas. Z-S-O.

PRESTAMOS E HIPOTECAS
A empleados y propietarios, desde $25.00 a $150.00, devolver seis meses. Hipotecas, cualquier cantidad, desde 7 por ciento interés. Resolución rápida. Compañía Comercial «La Mercantil», S. A. Habana 72. M-6668. Z-S-O

DINERO
No pierda tiempo. Cuando necesite tomar dinero en hipoteca o pagaré, vea a Fernández Alvarez, San Ignacio 50. Telf. A-4432, de 2 a 4. Operaciones rápidas y absoluta reserva. Z-S-O.

DINERO
Doy grandes y pequeñas cantidades en hipoteca, desde el 6 por ciento en adelante, para La Habana y sus barrios. También tengo para los Repartos. Operación rápida y absoluta reserva.

JULIO C. GRANDA
Obrapía 33. Telfs. M-5921 F-5759. Z-S-O.

DINERO para empleados, comerciantes, industriales, propietarios, Trato directo. Diga su garantía, resuelvo en 24 horas. Departamento 313, Banco Nueva Escocia. M-9486. Z-SO

Dinero en HIPOTECA
En todas cantidades, al tipo más bajo en plaza. Con la mayor reserva y prontitud.
MIGUEL F. MARQUEZ
Empedrado No. 16, altos, esquina a Cuba.

ENSEÑANZAS

E-1 Academias

¡3 CLASES $5.00!
Aprovéchese de esta asombrosa oferta, estudiando cómodamente por correspondencia, nuestros famosos cursos: Ortografía, Mecanografía, Gramática, Aritmética, Contabilidad, Organización. Enseñanza absolutamente garantizada. Otorgamos título. Millares alumnos satisfechos. Solicite ahora amplios informes gratuitos. Academia «Mercurio». Dragones 42, Habana. E-1

E-5 Profesores

ENGLISH: INDIVIDUAL and class instruction, in all branches of english. Translations. Miss. Benet M-2803. E-5

INGLES
Enseñado por profesora americana. Sorprendentes resultados, en pocas semanas. El discípulo leerá, escribirá y hablará el inglés, en breve tiempo. Lecciones a domicilio también. Miss Kapan, «Gran Hotel», Teniente Rey y Zulueta. M-9896. E-5

PROFESOR AMERICANO, de Boston, graduado en la Universidad de Yale, da clases particulares y colectivas de inglés. Método moderno, rápido y eficaz. Precios módicos. Why delay? Telf. M-8979. E5

PROFESORA: PREPARA para exámenes distintos centros, aritmética razonada, procedimiento eficaz para niño poco estudioso. Buenas referencias de discípulos particulares. Tvisos: de 12 a 2. F-2635. E-5

PROFESORA AMERICANA, mucha experiencia en las Escuelas Públicas de los Estados Unidos, da clases de Instrucción general, en casa o fuera. Miss. H. O-Reilly 102. E-5

BAILES: Prof. Chileno R. CAÑAS
Danzón, son, fox, blue, tango. Aprendizaje rápido. Doy práctica con la enseñanza. Bailes de teatro. Seriedad. Competencia. Clases a todas horas, Empedrado 60. E-5

INGLES, TAQUIGRAFIA (inglesa y española). Teneduría de Libros, Cálculos Mercantiles, Matemáticas, Caligrafía, Mecanografía, Ortografía, Dibujo Lineal y Mecánico. Clases a domicilio, por el Profesor F. Heitzman, Monte 103, altos. M-9247. E-5

PROFESORA TITULAR. Sistema «Parrilla», hace por figurín toda clase de costura, moldes y confecciones. Hay academia de enseñanza, a todas horas. Se da título. Enseñanza rápida. Precios situación. Neptuno número 24, frente cine «Encanto». A-5974. E-5

PROFESORA EXPERTA, enseña inglés y alemán, gramática y conversación. Método rápido. Clases individuales, $3.00 al mes. Telf. M-4184, de 12 a 2. E-5

PROFESORA DE INGLES de Londres, Inglaterra, con experiencia. Tiene horas disponibles, para clases colectivas e individuales. Telf. F-3879. También prepara para el Bachillerato. H. No. 184, ntre 21 y 23. Alice Abrey. E-5

COMPETENTE PROFESORA de idiomas y de Instrucción general, con muchos años de práctica en Nueva York y Cuba, se ofrece para dar clases en Colegios y a domicilio. Tiene excelentes recomendaciones. Dirigirse a Catalina de Varona, Calzada del Cerro número 581. E-5

PROFESORA CON titular. Sistema Parrilla y academia, hace por figurín toda clase trabajos, confecciona da clases todas horas, enseñanza rápida. Precios situación. Neptuno 24, frente cine «Encanto». A-5974. E-5

PROFESORA: TAQUIGRAFIA, Mecanografía, da clases en su casa y a domicilio. F-5573. E5

PROFESORA FRANCESA experimentada en su enseñanza, ofrece sus servicios, sistema fácil, rápida conversación en tres meses por su método, U-8004. Concordia 200-A, primer piso B, esquina a Infanta. ES

DE INTERES GENERAL

MUTUALIDAD MERCANTIL, Habana 94. Dos pesos al mes, con derecho a toda asistencia legal. Pregunten por Medina. Telf. A-5755. I-G.

FILATETICOS: ACABAMOS de recibir los catálogos para sellos «Ivert and Tellier» año 1933, que enviaremos al recibo de giro postal, por $2.70. Casa Filatética Lily, Obispo 121, Habana. I-G.

INMIGRACION HONDUREÑA. Organismo oficial. Agricultores, capitalistas, industriales. Información sobre inversiones y oportunidades. Contestamos con sultas correo, adjuntando sellos, respectivamente, Manrique 2, altos, 3 a 5 p. m. I-G.

POR GRATITUD: Si padece usted del estómago, hígado, vesícula o intestinos, pregúnteme y le diré gratis el nombre del maravilloso remedio que a mí me curó en poco tiempo, después de haber estado padeciendo terriblemente, durante ocho años. Escriba a «Joyería Marzo», Apartado 1211. Habana. Nada le va a costar. Nada admito, absolutamente. Cumplo un deber de gratitud y nada más. I-G.

M. CASTILLA Delineante. Planos y proyecto en toda la Isla. Especialidad en trabajos topográficos y mecánicos. Precios reducidos, Obrapía 22. Teléfono A-1419. Habana. I-G

HERNIAS
Aplicaciones ortopédicas de Retentor. La faja que cura la hernia. Retiene más y mejor que ningún braguero. Precios módicos. Garantía. Asistencia profesional. Consultorio de Ortopedia. Director: F. Carrasco. Enfermero graduado. Ortopédico, Neptuno No 147. U-1178. IG

El DIARIO Hablado
Se trasmite todos los días

M.E.C.D. 2016

A TRAVES DE LA VIDA

Por HECTOR DE SAAVEDRA

RESPONSABILIDADES

Look in thy heart and write—ha dicho Sidney.

Hay personas, bien severas, que nada perdonan. No encuentro mal esta rigidez de carácter, porque al fin es virtud, pero tan exagerada, que la tengo por poco piadosa. A mí, por ejemplo, no me disimulan el más pequeño error.

Un día cometí una equivocación (errare humanum) pero la mía fué un barbarismo. Le atribuí a Pelópidas lo que hizo Leónidas y por ello me escribieron una carta que me sacó los colores a la cara. Desde entonces me cuido mucho en todo lo que cito y no digo, verbigracia, que Colón descubrió la América, sin confirmarlo en el Diccionario Enciclopédico y asegurarme, de paso, si se llamaba Don Cristóbal o Don Diego, como su hijo.

Al volar de la pluma, como se hacen estos mal pergeñados artículos, escribía, después de mencionar a Sófocles, Phidias y Epaminondas, que Pelópidas hubiera hecho la fortuna de cualquier industrial si recomienda, en prosa o verso, un invento como el jugo de piña, muy en boga en Troya, en vez de escribir en las Termópilas, aquellas célebres palabras: «Pasajero ve a Esparta y dí que hemos muerto, etc...»

Pelópidas y Leónidas son dos esdrújulos de fácil confusión; los dos eran veteranos, guapos y griegos. ¿Qué de particular hay en atribuirle a uno lo que dicen hizo el otro? Si se tratara de dos caballeros camagüeyanos sería diferente y daría lugar a rectificaciones violentas. ¡Pero individuos que vivieron hace tantos siglos! A la verdad es impertinente.

Y después, ¿Está bien probado que fué Leónidas el que escribió la frase citada?

Dice Eduardo Fournier en su libro interesantísimo «El ingenio en la Historia», que la inmensa mayoría de las frases y hechos que se refieren como acaecidos, son falsos, y que Leónidas es muy probable que no supiera escribir.

De todos modos es una falta que cometí y me arrepiento de ello, prometiendo, para cuando me alcance el tiempo, lucir una ilustración «a la violette» mostrando la misma capacidad que un diccionario enciclopédico de los muchos que se han copiado unos a otros.

En realidad esto es lo que debía hacerse: consultar los textos y no confiar a la memoria que es tan fugaz como falsa. Desgraciadamente la vida es corta... y las mujeres difíciles, como decía Salomón. (?)

Pero de error a error hay sus diferencias. Cuando se escriba la historia de nuestro paseo del Malecón, se dirá al pasajero para que vaya a contarlo a Esparta, que los americanos, en menos de tres meses, construyeron más de la mitad y que el Secretario de Obras Públicas de la República independiente y en funciones, no pudo en tres años pasar de la calle de Gervasio. Entonces no faltaba el dinero pero la dificultad estaba en que en aquel lugar la profundidad era terrible. ¡Había cerca de dos metros!

Aquello fué peor que las Termópilas. Se enterró mucho oro, se construyó un muro y cuando se quitó la empalizada que lo protegía, se vino abajo batido por las olas. Esta difícil obra de ingeniería tenía perplejo al señor Secretario, que era amigo mío, y por ello no digo su nombre. En cambio a él le dije muchas veces, a título de paisano franco e irreverente:

—En el agua no hay que buscarlos a ustedes, pero en tierra son unas fieras.

Parece broma, pero fíjense cómo no hay una sola casa en toda la ciudad, que no padezca de goteras. «Esto matará a aquello»—habría dicho Víctor Hugo. De ahí los desplomes en cuanto llueve fuerte.

Se pensó en una retirada «prudente», de diez metros, hacia la Calzada de San Lázaro, y al fin, no sé cómo, se resolvió el conflicto, pero fué nuestro primer fracaso, que se conoce con el nombre de «La patata del Malecón».

Ahora bien. ¿Merecía que me criticaran tan acerbamente una simple acotación?

¡Ya lo creo! Soy el primero en convenir que debieron colgarme, pero después que hubieran ahorcado al Secretario de Obras Públicas, que en paz descanse.

Alemania nunca se someterá a ser considerada potencia de segundo orden

Negándose a apartarse un solo ápice de la demanda de paridad con Francia, Alemania amenaza con su retirada pronto de la Liga

«Teniendo Francia la casi seguridad de que será cancelada su deuda con Norteamérica, debe solicitar el auxilio americano en su campaña antialemana», — dice el periódico «Le Matin»

BERLIN, septiembre 27. (US).—El canciller Franz von Papen, declaró esta noche que la nación alemana jamás se someterá a la indignidad de ser clasificada como una nación de segundo orden, insinuando al mismo tiempo que de suceder esto, significaría el retiro abrupto de Alemania de la Liga de las Naciones.

El canciller, en una entrevista especial concedida a la agencia telegráfica semi-oficial de Wolff, contestó enérgicamente al premier Herriot de Francia, quien en su discurso del domingo advirtió al gobierno alemán que no debe armarse e indicó que la paridad de armamentos será reconocida en principio.

El reto lanzado por von Papen, es una indicación verdadera del presente estado de animo en Alemania, pues se negó categóricamente a apartarse por un solo instante de la demanda alemana de igualdad de armamentos con Francia. Dijo el canciller:

«Alemania entró en la Liga de las Naciones y en la Conferencia del Desarme, como una nación cuyos derechos eran iguales a los de las demás naciones.

«Aun en el Tratado de Versalles las naciones victoriosas no se atrevieron a imponer una descalificación permanente sobre Alemania.

«Ahora se está tratando de ignorar los acontecimientos del último lustro y convertir a Alemania en una potencia de segundo orden. Como es lógico suponer, no nos podemos someter a esta imposición».

Von Papen acusó a Herriot de desviarse del sendero de la verdad al presentar su versión de los acontecimientos recientes, y contestó con las siguientes frases a las insinuaciones del premier francés, de que Alemania está militarizando su juventud:

«M. Herriot se olvida de que Francia es la nación que está militarizando su juventud. Me sorprenden grandemente sus declaraciones al efecto de que Francia se ha desarmado, cuando se toma en consideración el hecho de que los gastos franceses por concepto de armamentos han sido aumentados cien por cien en los últimos seis años».

El canciller declaró que Alemania no tiene absolutamente nada que agradecerle a Francia, añadiendo:

«En lo que se refiere a la cancelación de las reparaciones, podríamos haber tenido algo que agradecer si éstas se hubieran cancelado durante el período que duró la moratoria del presidente Hoover. La conferencia de Lausana no fué sino el resultado inevitable de una situación en extremo difícil».

FRANCIA DEBE SOLICITAR EL AUXILIO DE LOS ESTADOS UNIDOS EN SU CAMPAÑA ANTI-ALEMANA

PARIS, septiembre 27. (US).—Teniendo casi la seguridad plena de obtener la cancelación de las deudas de guerras americanas, Francia debe solicitar el auxilio de los Estados Unidos en su campaña anti-germana, a cambio de respaldar enérgicamente el programa expuesto por el presidente Hoover y el Secretario de Estado Stimson de limitar las actividades niponas en el lejano oriente.

Esta declaración forma la base principal de un artículo publicado hoy en primera plana por el periódico «Le Matin», firmado por su corresponsal en New Yok, Phillippe Barres quien dice:

«Me he entrevistado con veinte hombres de negocios, quienes se puede decir que prácticamente dirigen la política financiera americana.

«Estos magnates no esperan que las naciones europeas paguen sus deudas de guerra a los Estados Unidos, pues creen que el pago sería un golpe para su propio país.

«El director de una de las mayores y más poderosas instituciones bancarias particulares, que ha colocado empréstitos en Alemania y Polonia, me dijo:

«¿Con qué pueden ustedes pagarnos? ¿Mercancías? Si de mi dependiera lo impediría. ¿Oro? Prefiero que ustedes lo usen para comprar nuestros productos.

«De manera que, si Francia solo ganara de la presente situación un arreglo de las deudas de guerra, sólo habrá adquirido lo que ya tiene asegurado.

«Es en relación con Alemania y la organización de la paz europea, que debemos obtener la ayuda americana. No será muy a menudo que nos encontremos en la posición privilegiada de poder pedir su cooperación, dando pruebas de nuestra amistad sincera».

Barres basa su razonamiento en el hecho de que el auxilio de Francia en el lejano oriente es indispensable para los Estados Unidos y que si «esta ayuda se otorga, nos traerá importantes evidencias de la gratitud americana».

Tres ministros del gabinete inglés y siete subsecretarios han presentado la renuncia, según las noticias recibidas de madrugada

El Primer Ministro Ramsay Mac Donald, también se halla dispuesto a dimitir, con el fin de que los conservadores, que tienen mayoría en el Parlamento, formen otro Gobierno

LONDRES, septiembre 28. (miercoles).—US.—Esta madrugada parecia un hecho cierto que el gobierno de MacDonald tendrá que ser reorganizado con motivo de la dimisión de tres ministros y de otros siete funcionarios de importancia.

En los círculos oficiales se dice que el Vizconde Snowden, Lord del Sello Privado; Sir Herbert Samuel, secretario del Interior; Sir Archibald Sinclair, secretario para Escocia, y siete subsecretarios liberales han presentado la dimisión de sus cargos, la cual les será aceptada en un consejo de ministros que se celebrará hoy. Snowden es laborista y Samuel y Sinclair liberales.

El primer ministro MacDonald, según se tiene entendido, también se dispone a dimitir con el fin de que los conservadores, que tienen mayoría en el Parlamento, puedan formar gobierno, según dice el «Daily Mail», pero otros periódicos afirman que la renuncia del primer ministro no ha sido aceptada por los demás consejeros tories de la corona.

Después de la aprobación de los convenios por la conferencia económica imperial de Otawa se registraron enconados debates en el seno del gabinete. Los liberales y según parece ahora Snowden, con la política librecambista que defienden a outrance, se negaron a aceptar los convenios concertados en aquella conferencia.

MacDonald había estado tratando de mantener la apariencia de gobierno nacional, pero los tories, con su mayoría en la Cámara de los Comunes, insistían en tener mayor representación en el gabinete.

A fin de impedir cualquier torcida interpretación en el extranjero acerca de las disensiones en el gobierno, MacDonald espera anunciar los nombres de los ministros dimitentes tan pronto como el gabinete se reúna y tome algún acuerdo.

En algunos círculos se cree que MacDonald no desea hacer entrega de los puestos que quedaron vacantes a los tories. Entiende que la Gran Bretaña no ha salido aun de la crisis y que, por lo tanto, conviene más a sus intereses la continuación de un gobierno nacional que la de un gabinete de partido, sobre todo teniendo en cuenta que se aproxima la reunión de una conferencia económica internacional como el momento de las negociaciones con los Estados Unidos en relación con la deuda de la guerra.

Creen que Lancaster será deportado antes de que obtenga el divorcio a fin de casarse con la Keith-Miller

El capitán William Lancaster, aviador inglés, que recientemente fué absuelto de la muerte de Haden Clarke, y que según los últimos despachos será deportado por las autoridades federales americanas, tiene el firme propósito de contraer matrimonio con Mrs. Keith Miller, la mujer que fué la principal protagonista del reciente drama de amores. El capitán Lancaster está tratando de conseguir el permiso de su anciana madre para casarse; pero existen otras dificultades más graves, pues parece ser que no tendrá tiempo para trasladarse a Reno para conseguir el divorcio antes de que sea deportado por las autoridades del Departamento de Labor. La actual señora del aviador reside en Inglaterra.

WASHINGTON, septiembre 27 US. El capitán William N. Lancaster, recientemente absuelto en la causa que se le siguió por supuesto asesinato de Haden Clarke en Miami, probablemente será deportado antes de que tenga tiempo de lograr en Reno el divorcio para poder contraer matrimonio con Mrs. Jessie Keith-Miller, avia dora australiana.

Se sabe que el capitán aviador inglés ifreció a las autoridades de Inmigración abandonar el país voluntariamente si le concedían tiempo para divorciarse de su esposa, pero hasta ahora no ha recibido satisfactoria contesta a su demanda.

Los funcionarios del departamento del trabajo están estudiando las pruebas que obran en su poder, según las cuales Lancastter y la KeithMiller violaron las leyes de Inmigración para internarse en este país. No saben los funcionarios si expulsarlos o procesarlos por las violaciones cometidas.

Lancaster, que estuvo en Washington la semana pasada con su abogado, prometió al departamento del Trabajo que esperaría en Waterbury, Vermont, donde está visitando a su madre, la decisión de las autoridades sobre el expediente que se les instruye.

Durante su estancia en Washington dijo que su esposa no se divorciaría nunca de él a causa de las creencias religiosas que tiene, pero que él está deseoso de obtener el divorcio en Reno para casarse con Mrs. Keith Miller. Esta se había divorciado de su esposo poco después de haber hecho un vuelo acompañada por Lancaster desde Inglaterra a Australia hace algunos años.

Tan pronto como la junta recopile todos los datos relacionados con la investigación del caso Lancaster,-Keith-Miller, el secretario del Trabajo, Mr. Doak, decidirá si conviene expulsarlos o procesarlos.

ESTADOS UNIDOS ABOGA POR LA ABOLICION DE LA ESCLAVITUD EN LIBERIA

WASHINGTON, septiembre 27 US Negando los rumores de que el gobierno americano había propuesto «poderes dictatoriales» para la supervisión de la República de Liberia el Scretario de Estado Stimson, declaró esta noche que era partidario del establecimiento de amplia autoridad en la república africana con el fin de abolir la esclavitud.

Mr. Stimson delineó la política americana respecto a Liberia en un telegrama enviado a Mr. Walter White, secretario de la Asociación Nacional para el Avance Cultural de la Raza Negra, y otra comunicación enviada a W. E. B. Dubois, editor de «The Crisis», quien había protestado contra la actitud de los Estados Unidos.

El comercio de América Latina mejoró mucho

Según los datos publicados hoy por el Depart. de Comercio de los E. U. no hay pesimismo

WASHINGTON, sept. 27. (US).—Varios factores alentadores han surgido para ayudar a eliminar el pesimismo que se sentí en el mundo de los negocios en Hispano América, según informes dados a conocer hoy por el Departamento de Comercio

Buenas cosechas, precios más firmes y mejores condiciones presupuestales han mejorado notablemente las condiciones en la República Argentina. El aumento del comercio detallista, mejores cobros y perspectivas de buenas cosechas han servido para aliviar la situación en Méjico.

El optimismo parece haber surgido en la América Central y las Antillas, debido a indicaciones de mejores precios y buenas cosechas. La incertidumbre continúa todavía retardando el progreso en Perú, Chile y Ecuador.

DE VALERA FUE AYER ACUSADO DE 'INDISCRETO'

«Cuanto más tiempo estemos fuera de la Liga, de menos tendremos que quejarnos»

WASHINGTON, sept. 27. (US).—El senador Owell, del Estado de Nebraska, refiriéndose a las recientes manifestaciones de Eamon de Valera, quien advirtió a la Liga de las Naciones que debe producir resultados o perecer, hizo hoy las siguientes declaraciones:

«El señor De Valera está divulgando a grandes voces los «secretos públicos». La historia de la Liga de las Naciones es notable por su falta de efectividad en asuntos de gran importancia.

«Los grandes estadistas y políticos seguirán jugando con la Liga de las Naciones hata que les convenga. Dicen estos señores que el hablar de los contrabandos de opio y las esclavas blancas es permisible, pero no permiten que nadie se mezcle en lo que pueda afectar a sus intereses.

«Cuanto más tiempo permanezcamos fuera de la Liga, menos tendremos de qué quejarnos».

WINSTON CHURCHILL HA SUFRIDO UNA RECAIDA EN SU GRAVE DOLENCIA

LONDRES, septiembre 27. US. Winston Churchill, ex canciller del Exchequer de la Gran Bretaña, ha sufrido hoy una recaída en el ataque de paratifoidea que padecía, habiendo sido trasladado a una clínica.

Será reorganizado el Gobierno de la República Chilena

Es posible que la demanda de los Representantes del Norte, provoque la crisis inmediata

SANTIAGO DE CHILE, septiembre 27. (U. S.)—Los representantes de las provincias septentrionales de Chile han pedido a la Junta provisional la inmediata organización de un gobierno civil.

Es posible que la demanda de los representantes políticos del Norte provoque otra crisis del gobierno.

El presidente provisional, general Blanche, citó esta tarde a Ismael Valdés, uno de los principales jefes políticos de la oposición, con quien celebró una conferencia de varias horas.

Como resultado de esta entrevista, en Santiago se esperan importantes cambios en el personal de la Junta.

SE CREE NECESARIO QUE EN INGLATERRA VUELVA PRONTO EL PATRON ORO

WASHINGTON, septiembre 27. US.—Varios altos funcionarios del gobierno anunciaron esta noche que el establecimiento del patrón oro en Inglaterra nuevamente es necesaria a la reconstrucción financiera del mundo.

Aun en Londres se tienen dudas de que se pueda llegar a estabilizar nuevamente la libra esterlina. Esto depende, naturalmente, de las condiciones del Banco de Inglaterra y la situación comercial.

El Canadá Sud Africa y otras colonias están ejerciendo mucha presión sobre la madre patria para que regrese al patrón oro, con miras hacia posibles beneficios a sus respectivas monedas.

LA POLICIA DE RUSIA MATA A LOS FAMELICOS

Centenares de obreros han sido muertos por protestar del abandono en que están

LONDRES, septiembre 27. US—Los mensajes que recibe el Morning Post desde Helsinfors, dan cuenta de que los obreros de Ekaterinburg son muertos a centenares por la Policía montada del Soviet, a causa de que, apremiados por el hambre, celebraron una manifestación protestando del ayuno a que se ven forzados por el abandono del gobierno y asaltaron más tarde las coperativas soviéticas.

Análogos actos de protesta se han realizado en Rostov, Jaroslav, Kostroma, Nejerechta y otros centros, y se tienen noticias de que las autoridades realizarán ejecuciones en masa para evitar que continuen los asaltos a los cooperativas por las poblaciones hambrientas.

Durante toda la noche estuvieron combatiendo en las calles de Ekaterinburg la policía y los obreros, resultando muchos heridos de la policía.

La ciudad se encuentra desde esta mañana tranquila y las cárceles están llenas de obreros.

LA CONTRIBUCION DE LA LIGA PARA GASTOS DE LA CONFERENCIA ECONOMICA

GINEBRA, septiembre 27. US. El consejo de la Liga de las Naciones apropió hoy la suma de 6 mil pesos, para cubrir los gastos preparatorios para la próxima conferencia internacional económica, que ha de inaugurarse el día 3 de octubre.

SE HA REANUDADO EL BLOQUEO DE LAS CARRETERAS POR LOS AGRARIOS DE SIOUX CITY, IOWA

De otros Estados del Centro Oeste de Norteamérica llegan también noticias de que por los caminos vuelven a aparecer grupos de huelguistas para impedir el acarreo de productos

SIOUX CITY, Iowa, septiembre 27, US.—El bloqueo de las carreteras de Sioux City por los agrarios en huelga se ha reanudado hoy.

Las informaciones de otros estados del Centro Oeste indican que también vuelven a resurgir las patrullas de agricultores en los caminos dispuestas a impedir que lleguen a las gran des ciudades los productos de la tierra.

Cerca de Smithland, a treinta millas al sudeste de esta ciudad, el chófer de un camión se negó a regresar con su cargamento de cerdos cuando se lo ordenaron los huelguistas. En vista de esto, mientras un grupo de agrarios impedía que pudiera echar a andar el motor, otro abrió las puertas del camión y dejó escapar a todos los cerdos.

Infórmase que el bloqueo es efectivo en la carretera de Pipestone, Minnesota, pero no se han registrado actos de violencia.

Los observadores dicen que el número de patrullas en las carreteras ha disminuído y agregan que los agrarios se muestran menos agresivos que antes.

Milo Reno, presidente de la Asociación de agricultores, ha ordenado que se efectúe una manifestación cuando el Gobernador Franklyn D. Roosevelt hable en esta ciudad el jueves próximo. Ha pedido a los presidentes de los centros agrarios de los condados de Iowa, Minnesota, Nebraska y South Dañota, que envíen representaciones a la manifestación.

Análoga manifestación se proyecta el 4 de octubre en Des Moines con motivo de la visita del Presidente Hoover, la que tendrá suma importancia porque los agricultores hacen responsable de la deplorable situación porque atraviesa la agricultura de estos estados a la administración republicana.

LOS FERROCARRILES DE MEXICO HAN REANUDADO AYER SUS OPERACIONES

MEXICO septiembre 27. US. Todos los departamentos del ferrocarril Southern Pacific, reanudaron sus operaciones hoy, bajo la dirección de los funcionarois de la Compañía. Los interventores del gobierno se retiraron a media noche.

La operación de los ferrocarriles fué puesta nuevamente en manos de sus dueños, de acuerdo con la resolución de la Secretaría de Comercio, Industria y Trabajo, que recientemente falló en la controversia entre patronos y obreros sobre la rebaja de un 10 por ciento de todos los sueldos y jornales.

El gobierno se hizo cargo de los ferrocarriles en junio.

EL REPRESENTANTE CRISP FUE NOMBRADO MIEMBRO DE LA COM. DE TARIFAS

WASHINGTON, septiembre 27. US.—El represntante Charles B. Crisp, del Estado de Georgia, fué designado hoy por el presidente Hoover para formar parte de la comisión arancelaria.

EL FISCAL FORMULA CARGOS DE IMPORTANCIA EN CONTRA DEL SENADOR MR. JAMES J. DAVIS

El abogado que defiende a Hughues Curtis acusado en la causa por el secuestro y muerte del hijo de Ch. Lindbergh, pedirá el aplazamiento de la apelación hasta enero próximo

NEW YORK, septiembre 27. (US) —En un detenido interrogatorio a que sometió el Fiscal de la causa contra el senador James J. Davis, de Pennsylvania, al primer testigo de la defensa, trató de demostrar que además de un contrato vitalicio que le concedía todos los privilegios de la organización, el senador Davis, director de la Logia Moose, tenía el control de una Compañía para financiar las Logias y poseía, además, un establecimiento de joyería, en donde se hacían los emblemas para los asociados. También intentó demostrar el Fiscal que el senador Davis era dueño de una empresa de publicidad, a la cual se encargaba toda la literatura de la Logia Moose.

El senador Davis, que fué secretario del Trabajo en tres gobiernos republicanos, está acusado de cometer distintas violaciones de la ley contra la Lotería, mediante la organización de «bailes de caridad» a beneficio de las Logias Moose en los años de 1930 y 1931.

Con la comparecencia de Fred W. Jones, que según el Fiscal es un «agente financiero» de Davis, el Abogado defensor trató de probar que Jones y Joseph A. Jenkins, otro «organizar» de la Moose, habían adquirido los contratos de Davis.

Jones dijo que Davis había obtenido ingresos de 35,000 pesos a 40 mil pesos anuales por concepto de iniciaron en las Logias y que el (jones) creyó que las utilidades pudieran elevarse a causa de que 5,000 ciudades y pueblos de los Estados Unidos carecían de Logias.

EL ABOGADO DE HUGHES CURTIS PEDIRA EL APLAZAMIENTO DE LA APELACION

TRENTON, NEW JERSEY, septiembre 27. (US).—El Abogado Ryman Herr, que defiende a John Hughes Curtis, constructor de buques de Norfolk, al que se acusa de haber creado obstáculos a la justicia en el caso del secuestro del hijo de Lindbergh, pedirá el martes que se aplace hasta el mes de Enero la vista de la apelación contra la sentencia a que ha sido condenado su cliente.

La razón que alegará el Abogado de Curtis es que las transcripciones taquigráficas del juicio oral de la causa en que fué condenado Curtis no se han recibido todavía por la defensa.

Anthony N. Hauck, Fiscal del Condado de Hunterdon, anunció que pedirá que se declare sin lugar la petición del aplazamiento, a causa de que no se anunció con diez días de anticipación al comienzo de la vista, como exigen las leyes.

PRECAUCIONES EN NIZA PARA PROTEGER AL "REX", EN EL QUE SE DECIA PONDRIAN UNA BOMBA

En este barco regresa a los Estados Unidos el ex Alcalde de Nueva York, J. J. Walker, y se dice que también regresa en el mismo su desaparecido agente de negocios, Sherwood

NIZA, Francia, septiembre 27.—US. Las noticias referentes a que se intentaba colocar una bomba en el tras atlántico italiano «Rex» que realiza su primer viaje a América y que Russell T. Sherwood, agente del ex alcalde James J. Walker, que desapareció misteriosamente de Nueva York había tomado pasaje en dicho barco, crearon hoy considerable excitación en esta ciudad, cuando el citado correo tocó en puerto.

Walker regresa a Nueva York a bordo del «Rex».

El rumor de que Sherwood se le había unido de incógnito procedía de una fuente de información, generalmente bien enterada, pero no pudo comprobarse. El corresponsal del Universal Service fué informado que un individuo con todas las señas particulares del desaparecido agente de Walker había estado en la Riviera durante los últimos cuatro días.

El rumor acerca de la estancia de Sherwood en la Riviera no mereció la menor atención por parte de las autoridades, pero si la noticia de que se intentaba colocar una bomba a bordo del nuevo trasatlántico italiano, por lo que adoptó numerosas medidas de precaución.

Se establecieron cordones policíacos alrededor de los muelles y no se permitió subir al buque más que a los sesenta y ocho pasajeros que habían adquirido el pasaje en Niza. El equipaje fué escrupulosamente registrado, y cada uno de los pasajeros sometido a un minucioso examen.

Estando en Nápoles el ex alcalde de Nueva York, rechazó con indignación el rumor de que se entrevistaría con Sherwood.

Los Federales Derrotaron a los Paulistas Cerca de la Frontera con Uruguay

MONTEVIDEO, septiembre 27. US.—Los residentes de Artigas, pudieron ver el desarrollo de una batalla en territorio brasileño, en la cual una brigada federal derrotó a la quinta división de caballería paulista.

Muchos rebeldes perecieron ahogados en el río Quarim al tratar de escapar.

NO HAN SALIDO AUN DE DAYTON LOS AVIADORES CUBANOS

DAYTON, Ohio, septiembre 27.—(US)—Los tres aviadores cubanos de buena voluntad, que están haciendo un vuelo por los Estados Unidos, se han visto obligados nuevamente a aplazar su vuelo a Washington por causa del mal tiempo. Los aviadores, capitán Mario Torres Menier, y tenientes Pablo Alonso y Rodolfo Herrera, continuaron hoy inspeccionando el Aeródromo local.

GRONAU LLEGO A LA BAHIA DE MANILA AYER

El aviador alemán espera salir mañana, jueves, con rumbo a Pontiak, en Borneo

MANILA, septiembre 27. (INS).—El capitán Wolfgang von Gronau, famoso aviador alemán, descendió a las 2.45 de la tarde en Manila, después de un vuelo sin incidentes desde Hong Kong.

Varios hidroplanos de la armada escoltaron el avión de von Gronau tan pronto como el avión fué enviado sobre la isla Corregidor, a la entrada de la bahía. Numerosas personas acudieron a recibir a los aviadores, figurando entre ellas los miembros de la colonia alemana.

«Hemos tenido buen tiempo todo el vuelo desde Hong Kong», dijo von Gronau, quien agregó que habían pasado por encima del trasatlántico «Nordmark», recibiendo un mensaje inalámbrico del capitán de buque, en el cual le invitaba a almorzar con él.

A von Gronau y a sus tres compañeros se les ofreció cerveza, pero se negaron a aceptarla diciendo que no se había puesto todavía el sol.

Von Gronau espera salir el jueves por la mañana para Pontiak, Borneo, desde donde continuará a las Indias Orientales y a Europa.

Contra los latifundios

Por GASTON MORA

El gran periódico inglés, el **Times**, de Londres, dice, en un artículo titulado «Un Plan de Agricultura Dirigida», que el Comité Ejecutivo del Partido Laborista, ha publicado un informe tendiente a organizar la agricultura dirigida. «Una agricultura dirigida» implica la intervención del Estado para imponer a todos los agricultores una organización, normas determinadas. Rusia empezó. Abrió esta ruta. Tomó esta iniciativa. Ahora, quieren los laboristas que Inglaterra entre por este camino. **Es toda una Revolución agraria la que se impone.** Según el **aludido informe** —sigue diciendo el **Times**—el solo **medio susceptible de asegurar la realización de un plan nacional eficaz para la agricultura, consiste, en primer lugar, en nacionalizar las tierras».** He ahí la gran reforma, la reforma radical de la vieja, de la secular estructura de la propiedad privada de la tierra; la nacionalización, pero como los ingleses ven en la institución del dominio un derecho sagrado, no se ha ocurrido a los laboristas pedir que la nacionalización se haga sin indemnización. De ningún modo. Nacionalizarán, expropiarán por causa de necesidad o utilidad pública—cual se hizo en Irlanda,—pero pagando el justo precio de la propiedad nacionalizada, expropiada, socializada. **¿No hay dinero?** No importa. Puede hacerse lo que se realizó en Francia, por la restauración de los Borbones. El precio se **satisfará con títulos de una Deuda Pública consolidada, perpetua, amortizable a voluntad del Estado, cuando le convenga y con un interés módico.** Títulos cotizables, pero cuyo importe, repetimos, será «inexigible» por parte de los tenedores.

Dentro del plan de nacionalización propuesto por los laboristas, se incluyen no sólo las fincas rústicas, sino, también las urbanas. Una comisión compuesta por personalidades representativas, **asesorará** al gobierno en la obra «de poner en valor las tierras poseídas por el Estado; de asegurar la explotación racional de las tierras todavía **no nacionalizadas,** de buscar salida para los productos agrícolas, de desenvolver en las mejores condiciones, la agricultura nacional». «El informe concede una gran importancia a la organización de corporaciones agrícolas para la explotación de las tierras **arables,** sobre una gran escala, del mismo modo que a la constitución de grupos cooperativos agrícolas». He ahí el principio fundamental de la cooperación agrícola que, desde hace ya algún tiempo, viene aplicando la Nueva Rusia. Por lo que respecta a la salida de la producción agrícola, el informe del Comité Ejecutivo del Partido Laborista «considera necesaria la creación de organizaciones nacionales para cada grupo de productos, trabajando, en caso de necesidad, por medio de las cooperativas locales de productores y consumidores». Todo este proyecto de legislación se inspira, evidentemente, en la que se ha dado la Nueva Rusia para revolucionar, como ha revolucionado, la estructura de su secular Economía Agrícola Nacional. En este sentido se orienta, también, la reforma agraria que se ha estudiado en la España republicana.

Posiblemente, seguramente, el grupo laborista británico que permanece adicto a la Jefatura del antiguo Pontífice Máximo del partido, **Ramsay MacDonald,** actual jefe del ministerio de Concentración Nacional, **no aceptará** el plan de reforma agraria preconizado por el resto del partido, resto que es la mayoría de la agrupación. No importa. Esa mayoría, detrás de la cual se halla todo el proletariado inglés, lo mismo el urbano que el rural, sostendrá el inmenso, el trascendental proyecto de reforma que ha propuesto el Comité Ejecutivo del partido. Dentro del laborismo hay **una izquierda, que es la mayoría, y una derecha, que es la minoría.** El jefe de los avanzados es **Henderson,** antiguo Ministro de Estado en el gabinete homogéneo laborista. El leader de los moderados o derechistas es **Ramsay Mac Donald,** al que, según recientes despachos, se concederá pronto un título nobiliario, que le permitirá ocupar un puesto o escaño en la Cámara de los Lores. A ella ya pertenece **Snowden**—antiguo Ministro de Hacienda del laborismo—a quien se otorgó el título de **Vizconde de Snowden,** con la dignidad de **Par del Reino.** Pero, ni **MacDonald** ni **Snowden**—aunque la aristocracia inglesa les abra sus brazos, los reciba en su seno, podrían contener los avances del gigantesco proletariado británico, que pide la nacionalización de los grandes dominios territoriales, y de las grandes empresas industriales, con lo cual cree que se acabaría la miseria de los campesinos y de los trabajadores de las fábricas.

El DIARIO Hablado
Se trasmite todos los días

M.E.C.D. 2016