1A SECCION 1

El DIARIO DE LA MARINA es el periódico más antiguo de Cuba Fué fundado en el año mil ochocientos treinta y dos.
SERVICIOS ESPECIALES DE ESPAÑA

DIARIO DE LA MARINA

SERVICIO CABLEGRAFICO por la INTERNATIONAL NEWS SERVICE y UNIVERSAL SERVICE
HILO DIRECTO CON NUEVA YORK

1A SECCION 1

AÑO CIEN.—NUMERO 259 ACOGIDO A LA FRANQUICIA POSTAL LA HABANA, VIERNES, 16 DE SEPTIEMBRE DE 1932.—SAN TOS ROGELIO Y CIPRIANO TIEMPO PARA HOY: BUENO EJEMPLAR: 5 CENTAVOS

NORTEAMERICA SE UNIRA A LA LIGA PARA OPONERSE AL RECONOCIMIENTO DEL MANCHUKUO

IMPRESIONES

Hace justamente un siglo que los habitantes de la siempre fiel Isla de Cuba se vieron halagados con la aparición de un periódico cuya copia fotográfica ha repartido hoy el DIARIO DE LA MARINA entre sus favorecedores.

Ese **Noticioso y Lucero** que tienes en tus manos, caro lector, y que fué en sus días uno de los grandes periódicos del mundo, pocos años después cambió su nombre por el que ostenta actualmente.

El reproducir un ejemplar de un periódico antiguo es como el inhumar un cadáver que se conserva intacto.

La lectura de este primer número de **El Noticioso y Lucero** produce sensación de cosa viva, deja en el ánimo la vibración de lo que acaba de suceder o la expectación de lo que aun no ha sucedido. Esos 100 barriles de harina de maíz que acaban de llegar procedentes de Salem, dijérase que están aguardando los compradores que habrán de consumirlos. Ese bergantín español, "Ntra. Sra. del Carmen", "forrado en cobre y de las mejores circunstancias" que admite carga y pasajeros para Cádiz y Barcelona, ¿acaso no está en el puerto con las velas recogidas, esperando el instante de desplegarlas para hacerse a la mar? ¿Quién dice que en Cuba 26 no pudiéramos darnos de cara con su consignatario, don José Vidal y Pascual, presto a extendernos, en trueque de buenas **peluconas**, un pasaje en el airoso bergantín donde muy en serio se nos promete "comodidad y un trato inmejorable"? Y ese pobre negro, esclavo fugitivo, cargador de agua en el barrio de Jesús María, cuyo amo lo reclama, ¿gozará de su fuga u ostentará en sus tobillos el vil grillete con que se castiga a los que han hambre y sed de libertad?

¡Qué inefable encanto el de este primer número de **El Noticiero y Lucero!** Poseen estas cuatro hojas análogo poder evocador de las ciudades resucitadas, como Herculano, en que la vida se detuvo sin que se destruyesen sus huellas. Instantánea de hace un siglo, estas breves cuatro páginas perpetúan el vivir de un día, breve latido del tiempo que viene de la eternidad y en la eternidad se pierde.

En esta especie de daguerreotipo de la vida de 1832, que el lector tiene delante, se puede apreciar la profunda variación experimentada por la prensa y también por las costumbres y los gustos, cuyo reflejo, más o menos fiel, es el periódico.

¿Eran nuestros abuelos más felices que nosotros? Si juzgamos el original por la imagen que nos ofrece el espejo ¿no es lógica la sospecha de que esta ciudad, ya entonces "una de las más ricas y populares del Nuevo Mundo", como se lee en el editorial de **El Noticioso y Lucero,** era un tanto triste y aburrida? Pero esa impresión ¿no se deberá a lo parco del periodismo de aquella época? Y aun dando de barato que fuera éste el registro meticuloso del vivir de entonces, ¿es posible inquirir, con la sensibilidad y el criterio de hoy, el grado de felicidad que proporcionaban las leyes, sentimientos, aficiones y hábitos de hace una centuria?

¡Cualquier tiempo pasado fué mejor!

Aquel 16 de septiembre de 1932 era domingo. En las casas de comercio y en el seno de las familias se comentaba la aparición del nuevo periódico. ¡Magnífico pábulo para las conversaciones donde la ausencia de grandes acontecimientos imprimía a lo baladí caracteres de cosa transcendental! Y los comentarios y decires recaían con preferencia en el anuncio de la gran corrida de toros que se celebraría al día siguiente en beneficio del segundo espada español Bernardo Gaviño.

Dios y el tiempo permitieron que la corrida se celebrase para alegría de los espectadores y para constatar

cuán pronto se va el placer,
como después de acordado
da dolor!

Las damas, de retorno de la misa, se encaminaban en sus quitrines al "Incendio", gran tienda de ropa de la calle de la Muralla, donde había una **quemazón.**

Se observa por la lectura de esos anuncios que la numeración de las casas estaba en pañales; en lo que no hemos adelantado gran cosa. Pero, en cambio, entonces, a falta de una numeración correcta se excedían en las indicaciones, como allí donde se dice que impondrán "en la calle de la Amistad, en la puerta de la cochera que hace frente a la valla de gallos de los barracones". Quien con tales referencias se extraviase, ese se perdía en el patio de su casa.

"Se solicita un mayoral para potrero y un maestro de primeras letras para una clase de 30 alumnos". **Quántum mutatus ab illo!**

¡Si ese anuncio se insertase ahora..! Ahora que no quedan ni yerba en los potreros ni alumnos en las clases.

Lector: en tus manos tienes en estos instantes el primero y el último ejemplar de periódico que hasta el día de hoy ha editado esta empresa. Para salvar el trecho que va del uno al otro fuera necesario ir vaciando en su trayectoria todo un siglo. ¡Un siglo! ¡Qué pronto se dice! Sin embargo, esa convencional división del tiempo tiene las dimensiones necesarias como para que quepan en él las ansias, las amarguras y los desengaños de tres generaciones.

Por ellas, que pasaron como sombras para que nosotros, otras sombras, pudiéramos ocupar el proscenio, eleva con este humilde peñolista, una oración, que en estas circunstancias ha de ser forzosamente la oración por todos.

Una oración por que termine esta desoladora desbandada espiritual de los cubanos, sobre cuyos destinos parece que se cierne la cólera del Señor.

Y, después, ayúdanos a musitar, humedecidas nuestras almas con el rocío de cien años, la copla melancólica que nos advierte desde las brumas de la Edad Media que

nuestras vidas son los ríos
que van a dar a la mar.
que es el morir...

Un viejo lector y ferviente admirador del DIARIO

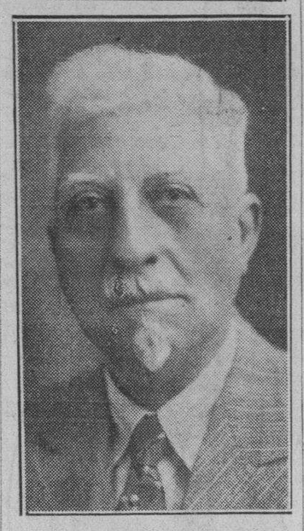

Don Antonio García San Miguel, residente en la calle de Luz 26, en la Víbora, que es suscriptor de DIARIO DE LA MARINA desde hace más de 60 años.

ANTONIO García San Miguel lee DIARIO DE LA MARINA desde que llegó a Cuba.

Es un anciano de recia envergadura física. Por sobre su rostro, de beatífica serenidad, se amplifica su testa, de nobles lineamientos, coronada de nieve. Muy limpio en su indumentaria, es todo pulcritud en el aliño personal.

Fué empleado del Centro de Dependientes y hoy se halla retirado, en un ocio dulce y merecedor. Vive en la calle de Luz número 26, entre San Luis y Delicias, en la Víbora. Casa moderna, de aspecto señorial, frente a la Loma de Luz y desde una terraza fronteriza, cual una atalaya, se divisa todo el panorama citadino y la polifonía de la urbe llega en mansas oleadas de serenidad, con gratos murmullos de paz.

El interior del hogar, es reflejo inequívoco de la placidez de su dueño.

Columnas imitando pulimentado jaspe se erectan hasta el cielo raso y un leve fulgor de oro viejo remata los capiteles. Un silencio abacial puebla el interior de la morada del señor García San Miguel y si no fuera por la mundanidad del modernísimo mobiliario muy «renacimiento español», las paredes enjabelgadas de suave tonalidad verde, las amplias mecedoras, un gran óleo que luce la efigie del propietario en el comedio de un testero y los búcaros florecidos de rosas pálidas, se diría que estamos en un refectorium monacal. Grata y confortable paz que se adentra en el espíritu y parece aventar el pesimismo, que tracemos de la calle con el polvo del camino áspero e inhóspito.

—Soy un ferviente propagandista de DIARIO DE LA MARINA y un admirador decidido de esa publicación, que es honra de la prensa cubana.

—Nací en Puentedeume, España, y se puede decir que desde que llegué a Cuba, leo ese DIARIO.

—No sé el tiempo que hace, pero puedo decirle que ya excede los 50 años.

—Soy viudo, he formado una familia y un hogar y ya mis hijos son todos mayores y lanzados con preparación para la lucha de la vida. He cumplido con honor mi misión en la vida, sencillamente.

Cuando dejamos la mansión del señor Antonio García San Miguel, la paz del hogar, el confortante silencio, propicio a la meditación y a la bondad, nos envuelve. Ya en la rúa, cambia bruscamente el panorama y otra vez la aspereza de la calleja abrupta y el calor sofocante que todo lo inunda de sudor y polvo.

Fuerzas bolivianas tomaron el fuerte de Bogado

EL FORTIN DE BOQUERON RODEADO POR TROPAS DE PARAGUAY BIEN ARMADAS

Las fuerzas bolivianas fueron derrotadas severamente en un combate, apoderándose los paraguayos de material de guerra. Bolivia no acepta la proposición de la Liga de las Naciones

ASUNCION, septiembre 15. (U. S.) El alto mando militar anunció esta noche que las fuerzas bolivianas habían tomado el fuerte Bogado, al iniciar una campaña en gran escala que tiene la Bahía Negra como objetivo principal.

EL FORTIN BOQUERON, ASEDIADO POR LOS PARAGUAYOS

BUENOS AIRES, septiembre 15. (I. N. S.)—Las tropas paraguayas se encuentran en posesión de las fortificaciones próximas a Boquerón, según dice un comunicado oficial paraguayo, confirmado por el gobierno boliviano, quien dice que sus tropas continúan todavía resistiendo en el fortín.

La prensa boliviana, en sus comentarios, acerca de la última nota de la comisión de neutrales de Washington, dice que no es aceptable. En los círculos oficiales se asegura que la suspensión de las hostilidades solamente es posible en el caso de que se prepare una tregua a base de las posiciones que ocupa cada uno de los ejércitos.

Un mensaje de la Asunción da cuenta de que las fuerzas bolivianas fueron derrotadas severamente en un combate habido ayer en fuerte Boquerón y que los paraguayos se apoderaron de mucho material de guerra, haciendo varios prisioneros.

El capitán Almonicad, aviador paraguayo, que voló hoy sobre el fuerte Boquerón, anuncia que los bolivianos están copados y que se rendirán dentro de unos días.

Un suscriptor del DIARIO de más de sesenta años

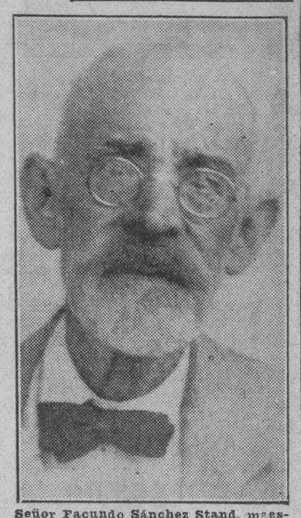

Señor Facundo Sánchez Stand, maestro retirado residente en El Calvario y uno de los más antiguos suscriptores de DIARIO DE LA MARINA.

EL señor Facundo Sánchez Stand es uno de los viejos suscriptores del DIARIO.

Maestro retirado en la actualidad, ejerció su noble apostolado, en la provincia camagüeyana, por más de 30 años. Hoy vive en El Calvario, en la calle Real número 15 y por su frente le pasa la blanca cinta de la carretera, algo sinuosa y polvorienta, que parece aplastarse bajo la inclemencia de un sol lechoso, que cae de lo alto en perenne tortura para el caminante.

Es un hombre como de unos 60 años, más o menos. Alto, de carnes remisas y con una mirada bondadosa y a la par taladrante que sale por sus vidrios de miope.

La proverbial hospitalidad campesina es la nota acogedora y grata que más impresiona al periodista. El señor Sánchez nos instala en amplia poltrona y seguidamente hace la presentación de su familia.

Su esposa, una venerable dama, Josefa Trives y su menor hija que posee el dulce nombre de la legendaria reina asiática Semiramis.

Esta fué sin duda la dueña absoluta del imperio Asirio por el Siglo XII, pero la señorita Sánchez, controla el imperio de una exquisita feminidad y de una gallarda figura, altamente atractiva.

En el patio amplio y sombreado por el verde jugoso de espléndida vegetación, se percibe una paz, casi bucólica, que es contraste—muy sedante por cierto—de la ciudad rumorosa y agresiva. Las gallinas picotean las briznas, un gallo lanza su reto por sobre los aleros distantes y como un eco del calderoniano agudo, otro canto se oye en la lejanía.

—Hace más de 60 años que recibimos DIARIO DE LA MARINA—, nos dice el señor Facundo Sánchez, con una sonrisa de júbilo y también de optimismo. Lo primero que hacemos en esta casa, antes que la ablución matinal, es enterarnos de las noticias. Leemos sus informaciones con verdadera fruición y todo el DIARIO pasa por nuestros ojos, deseando que termine uno para leerlo otro.

—Lamentamos que las «Impresiones» no sean diarias. Aquí siempre las buscamos, ávidamente, las releemos y después, de sobremesa las comentamos.

—Creo que el Centenario del DIARIO DE LA MARINA es algo más trascendental que cuanto muchos se figuran. Un periódico que alcance en Cuba el Siglo de existencia, con los mismos ideales y las mismas doctrinas y siempre superándose, es algo grande, ¡es un fenómeno!

—Ejercí el Magisterio en Santa Cruz del Sur, provincia de Camagüey; hace ya más de 30 años y ahora estoy retirado.

—Hace 23 meses que no percibo un solo centavo de ese retiro. Ya puede usted imaginarse la situación por que atravieso. Estoy enfermo; anoche estuve con 40 grados de fiebre...

Salimos de la casona humilde del Sr. Sánchez, muy sencillo todo el mobiliario, como los otros enseres, pero llena de frescor y de una amplia espiritualidad acogedora.

Después, el ómnibus haciendo prodigios de equilibrio sobre los baches, la carretera interminable, caliginosa, polvorienta y el sol cayendo pesado, inconmovible desde lo alto.

De la Redacción

La singularidad de esta fecha brinda, a cuantos integran hoy la Redacción de DIARIO DE LA MARINA, la rara merced de una insólita emoción, saturada de júbilo y aromada por la unción de tantos recuerdos en un siglo acoplados.

Quiere la Redacción de DIARIO DE LA MARINA, por ello, fundir emoción, júbilo y añoranzas, en un cálido saludo que por sencillo homenaje, dedica y envía a los actuales lectores de esta centenaria publicación.

Con nuestros mejores deseos por la ilimitada ventura de todos ellos.

CRUCIGRAMAS y PASATIEMPOS en la Página CUATRO

Cien Años

El «DIARIO DE LA MARINA», al cumplirse, ahora, «el primer» centenario» de su existencia, envía sus saludos más fervorosos al pueblo de Cuba, deseándole, de todo corazón, días felices y prósperos. Queremos para nuestro país más felicidad que riqueza si es cierto, como dice un noble pensador, «Seignobos», «que la dicha depende más bien del contento interior que de las ventajas exteriores». Cien años de vida tiene el DIARIO DE LA MARINA. Lo que le ha permitido sostenerse durante esta centuria ha sido su compenetración espiritual con Cuba. En el DIARIO DE LA MARINA se han reflejado siempre, han repercutido, constantemente, todas las crisis de nuestro país en tan dilatado espacio de tiempo. En el mismo grado en que esas crisis lo han afectado, han afectado al DIARIO DE LA MARINA. Nunca se ha visto mayor solidaridad entre la historia de un país y la historia de un periódico en determinado lapso. Esta vez, en el presente caso, ese lapso ha sido el de un siglo. Es este un gran honor para el DIARIO DE LA MARINA.

La evolución del pueblo de Cuba en el susodicho período de tiempo ha coincidido, substancialmente, en sus esencias, con el desenvolvimiento del DIARIO DE LA MARINA. De no haber sido así, de no haberse realizado este proceso evolutivo, coincidente en sus grandes líneas generales, no hubiera podido el DIARIO DE LA MARINA nutrirse, como se ha nutrido, durante cien años, con los elementos espirituales y económicos que, sin ninguna solución de continuidad, le ha proporcionado el pueblo de Cuba.

El apoyo moral y material que durante un siglo entero, ha encontrado en el país el DIARIO DE LA MARINA, es la prueba evidente, irrefragable, de que este periódico ha sido siempre un exponente, un portavoz, un defensor de los intereses vitales de nuestro pueblo en cada momento de su historia. En este sentido la opinión pública, imparcial e ilustrada, ha reconocido que las campañas de este periódico, a través de su larga historia, «en la medida en que las circunstancias se lo han permitido», se han inspirado siempre en el bien general.

Con la vista siempre fija en ese bien general, deseoso de contribuir a su realización dentro de las limitaciones que le imponían los azares, las vicisitudes de la inquieta historia de Cuba en los últimos cien años trascurridos, se ha esforzado el DIARIO DE LA MARINA en preconizar y recomendar criterios de apaciguamiento, de concordia, de transigencia, para el estudio reflexivo y sereno y la resolución armonizadora de todos los problemas que, en diversos momentos de la historia de Cuba—en el expresado lapso de cien años,—han agitado, más o menos violentamente, al pueblo cubano. Lo que cordialmente, con vehemencia, hemos deseado en todos los tiempos, como un ideal noble, elevado y fecundo, es que por encima de los antagonismos políticos, por encima de las discrepancias económicas, por encima de las diferencias de clases, por encima de las ardorosas luchas por la vida, luchas de competencia enconada, que cada día parecen agravarse más; por encima de todo eso se levante un gran espíritu de confraternidad en el seno de la sociedad cubana, que «nos exalte» a todos a esos planos superiores de vida moral, en los que se imponen y resplandecen los sentimientos más amables. Esto hemos deseado y esto seguiremos deseando ardientemente. Un día, en un bello y conmovedor discurso necrológico, en honor de un poeta patriota, exclamó Martí, el fundador espiritual de la nacionalidad cubana, de la república cubana, invocando los «Manes» de la generación del sacrificio ingente y el de los austeros que dijo Manuel de la Cruz: «Oh muertos ilustres; al calor de nuestra alma revividos y en el fondo del pecho acariciados, pedid a Dios piedad para los que sufren; fuerza para los que esperan; energía para los que trabajan». Oh muertos ilustres, exclama el DIARIO DE LA MARINA, al cumplir sus cien años de vida—pedid a Dios que conceda al pueblo de Cuba el supremo don de la Paz Moral, del reposo en la Libertad Ciudadana; del bienestar general en el Trabajo tranquilo. Pedid a Dios que advengan pronto para Cuba días plácidos, venturosos, días de sosegamiento y confianza. Pedid a Dios que elimine de Cuba el odio, sentimiento infernal, y que arraigue el amor, sentimiento celestial».

Esto pide a Dios el DIARIO DE LA MARINA. Paz, contento, bienestar para el pueblo de Cuba. Nuestra suerte ha estado y seguirá vinculada a la suerte del país. Quiera la Voluntad Divina que supremas inspiraciones, provenientes de ella, muevan a todos los cubanos a convertir a Cuba—«la isla más hermosa que ojos humanos vieron»—en un país dichoso por la confraternidad de todos sus hijos.

EL DIARIO DE LA MARINA.

EL NOTICIOSO Y EL LUCERO...

SON DOS GRANDES DIARIOS QUE VERAN LA LUZ

por primera y única vez!

Hoy, viernes, día 16, después de 100 años.

1932

La única manera de adquirirlos será comprando la edición corriente de hoy del

DIARIO DE LA MARINA

Fecha en que se conmemora el centenario de su fundación.

Conserve entre sus documentos curiosos un ejemplar de

"EL NOTICIOSO Y EL LUCERO"

1832

Con el formato, la ideología y la presentación gráfica de

hace cien años...!

EXIJALOS CON LA EDICION CORRIENTE DEL DIARIO DE LA MARINA

SOLO 5 CENTAVOS

FUE UN EXITO LA NUEVA EDICION DE «EL MUNDO»

Apareció ayer después de las cinco, la edición vespertina de nuestro estimado colega El Mundo.

Ello constituyó un positivo éxito que el público apreció enseguida al adquirir los números del confrere.

Trae El Mundo de la tarde una copiosa e interesante información universal. Su formato ofrece excelente presentación y sus grabados de actualidad todos.

Felicitamos sinceramente al colega. Y que cada día el éxito vaya en aumento.

RECIBIREMOS DESDE LAS CINCO DE LA TARDE EN ADELANTE A LOS QUE ACUDAN A CONGRATULARNOS

A partir de las cinco de esta tarde, nuestros salones estarán públicamente abiertos a cuantas personas quieran venir a congratularnos con motivo de la celebración del Centenario.

DIARIO DE LA MARINA, siempre cordial, espera saludar en su casa de Prado y Teniente Rey, hoy, a sus amigos.

El E. S. Ministro de Haití nos envía un afectuoso saludo

M. Ernest Rigaud presenta sus cumplimientos a la Prensa por nuestro medio

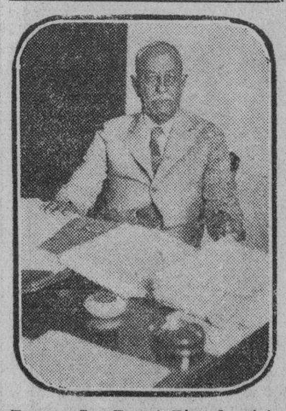

Excmo. Sr. Ernest Rigaud, Ministro de Haití en Cuba.

Monsieur José Ignacio Rivero
Directeur du Journal
DIARIO DE LA MARINA.

Señor director:

Anuncia vuestro gran diario que el 16 de septiembre, de 5 a 9 p. m., recibiréis, ocasión del Centenario de DIARIO DE LA MARINA, a los suscriptores y amigos de vuestro interesante periódico.

Ocasión ésta que me place aprovechar para presentar a la Prensa de Cuba mis más cálidos cumplimientos.

¡Cien años! Rendidamente, uno se descubre ante todos los que—vivos o muertos—han ayudado a ese diario a perdurar un siglo. Y si quisiéramos remontar el curso de esos cien años, cuántas luchas, qué desaliento o cuánta tristeza, contemplaríamos y al par, cuánta alegría, como también cuántas esperanzas que representaron y difundieron aquellas hojas volanderas, las cuales —cada día por Dios creado—llegaban, como luchadores invencibles, a sacudir al viento los laureles por ellos conquistados, al precio de su sudor y de su sangre...

¡Hoja centenaria! También yo acudo a descubrirme ante tí, ante tanta gloria y vengo a traer a mis cofrades del DIARIO DE LA MARINA—periodista como ellos que soy—el homenaje de mi admiración, por la obra que ellos han realizado y el renombre que han conquistado para la prensa cubana.

Acepte, señor director, con mis felicitaciones, un saludo cordial para usted y sus colaboradores.

(F.) Ernest Rigaud

JAPON Y EL MANCHUKUO FIRMARON EL CONVENIO DE MUTUA COOPERACION

Como resultado de la intervención de la Liga, Japón retirará su delegado y continuará su política de dominación absoluta en el Lejano Oriente. Japón mantendrá sus fuerzas militares

WASHINGTON, septiembre 15.—(US.)— Al saberse la noticia de que el Gobierno nipón había reconocido la independencia del nuevo Estado de Manchukuo, en los altos círculos diplomáticos de esta capital se asegura que el Gobierno de los Estados Unidos se unirá a la Liga de las Naciones para oponerse a esta acción japonesa.

Se recordó que el Gobierno americano unió su protesta a la de la Liga de las Naciones cuando Japón inició la conquista del rico territorio manchuriano, y se asegura que los Estados Unidos continuarán oponiéndose al reconocimiento, mientras el nuevo Estado siga dominado por Tokío.

Varios altos funcionarios del departamento de Estado manifestaron con toda franqueza que consideran el asunto como de trascendental importancia internacional. Se espera de un momento a otro que el Gobierno de Tokío eleve una petición a la Liga de las Naciones, demandando el inmediato reconocimiento del Manchukuo. De fracasar en su propósito, se asegura que Japón se retirará de la Liga y continuará su política de absoluta dominación en el Lejano Oriente.

Desde los comienzos de la invasión, la Liga y el Gobierno de los Estados Unidos han protestado vigorosamente. Ambos tomaron la actitud de que todas las conquistas territoriales hechas por el Japón en la Manchuria no serían reconocidas. El departamento de Estado anunció hoy que no ha cambiado su actitud en lo más mínimo.

Japón alega que es completamente necesario mantener el orden en la Manchuria por depender absolutamente de este territorio para sus provisiones de alimentos y materia prima.

JAPON Y EL MANCHUKUO FIRMAN UNA ALIANZA

CHANG CHUN, Manchuria, septiembre 15. (US.)— El primer ministro del nuevo régimen manchuriano, Hsieh Chich-Shih hizo hoy unas declaraciones públicas con motivo de firmarse el tratado de alianza entre este nuevo país y el Japón, en las cuales advierte a los Estados Unidos que no tienen para qué mezclarse en los asuntos del Extremo Oriente.

Se hizo referencia directa el primer ministro del Manchukuo a las declaraciones del secretario Stimson, de los Estados Unidos, acerca del no reconocimiento de los Estados creados por la fuerza de las armas; pero, indudablemente, las manifestaciones del jefe del gobierno manchuriano fueron una contestación al secretario de Estado americano.

«Las potencias europeas y los Estados Unidos—dijo—se han comprometido a defender los principios de justicia y humanidad y han abogado por la doctrina de la autodeterminación de los pueblos.

«A estas potencias deseamos indicarles que no es congruente con tales doctrinas el intento de someter a los habitantes del Manchukuo contra su voluntad al régimen de los militaristas chinos».

El general Nobuyoshi Motu, comandante en jefe de los ejércitos japoneses en la Manchuria, también hizo declaraciones.

«El nuevo Estado del Manchukuo —dijo—ha demostrado su deseo de respetar la buena fe internacional, de observar los principios de la puerta abierta y de la igualdad de oportunidades y de abrir el interior a los extranjeros así como revisar los tratados».

El tratado entre el Japón y el Manchukuo se firmó a las nueve y diez de la mañana en un edificio de dos plantas. Además del general Mu to y de Chieh-Shih, firmaron el documento cuatro testigos y en vez de plumas se usaron pinceles para la firma.

De Nankin comunican que inmediatamente de saberse que el tratado se había firmado en esta capital, el gobierno nacionalista de China dirigió cablegramas de protesta a los Estados Unidos y a las demás potencias signatarias del Pacto del Pacífico y del convenio de la Liga de las Naciones. También envió un enérgico mensaje de protesta al ministerio de Estado japonés.

China invoca el tratado de las nueve potencias que recomienda la consulta en caso de que la paz en el Extremo Oriente esté amenazada y en su mensaje a Ginebra declara que el Japón ha violado las resoluciones del Consejo de la Liga y de la Asamblea relacionadas con la controversia de la Manchuria.

INDEPENDENCIA DE MEXICO

1810-1932

Presbítero don Miguel Hidalgo,—el inmortal cura de Dolores—, figura cumbre de la independencia mexicana.

ANIVERSARIO glorioso el de hoy para una nación hermana, México, que en tal día como hoy, del año 1810, vió cumplidos sus anhelos de libertad. Tocóle a aquel sacerdote, Miguel Hidalgo y Costilla, que además de ejercer debidamente su sagrado ministerio, emprendió grandes mejoras en beneficio de sus feligreses de Dolores, ser la figura cumbre de la gesta. Por aquel entonces, algunos vecinos de Valladolid, se encontraban profundamente disgustados con el régimen existente, por lo que, en el mayor secreto, hubieron de fraguar un plan de revolución. El movimiento no prosperó por haber sido denunciado, pero la chispa, sofocada en Valladolid, corrió a Querétaro. El centro de conspiración se estableció en la casa del corregidor Domínguez. La idea fué acogida con entusiasmo por Hidalgo y Allende, pero denunciada nuevamente la conspiración, los miembros de la misma corrían gran peligro. Avisados de lo que sucedía, Allende, Aldama y Abasolo, se refugiaron en Dolores para celebrar consejo. Los tres citados jefes mantenían la opinión de emprender la fuga y esperar mejor ocasión, pero Hidalgo y Costilla logró convencerles de que el momento de provocar la revolución había llegado. Y así, con estos tres patriotas, su hermano Mariano y sólo diez o doce hombres armados, se dirigió a la cárcel, obligando al alcaide a poner en libertad a los presos políticos, reuniendo un núcleo de ochenta hombres. Al amanecer del domingo, 15 de septiembre, mandó tocar a misa, a la que concurrieron los fieles de las cercanías, con los que se elevó la partida a trescientos hombres. Luego Hidalgo prendió al sub-delegado Rincón y a otros representativos y lanzó el famoso Grito de Dolores, que es compendio de una fecha histórica a través de la vida de los pueblos que supieron crear y lograr un anhelo de libertad.

País próspero y fuente de grandes patriotas, México, desde su Independencia, ha sabido marchar en alas del progreso, conquistando un puesto brillante en el consorcio de las naciones civilizadas.

Por su mayor ventura hacemos votos sinceros en esta fecha gloriosa.

DR. ROGELIO DIAZ PARDO

Hoy celebra su fiesta onomástica el presidente del Banco Territorial de Cuba y de la Comisión designada por las clases económicas para estudiar las posibilidades de modificar las relaciones comerciales entre Cuba y los Estados Unidos.

Unidos por antiguos y fuertes lazos de amistad al doctor Díaz Pardo, quien se halla actualmente en Nueva York, pasando unas cortas vacaciones, queremos tener para él un afectuoso recuerdo, al que acompañan los votos que formulamos por su felicidad personal.

P.E.C.D. 2016

El ingeniero Chibás fué objeto de espontáneas congratulaciones al ser puesto en libertad ayer

EL FISCAL REBAJA UNA PETICION DE CONDENA, DE 10 AÑOS A 100 DIAS

El procesado es un enfermo que trató de matar a su novia con un punzón. Ha sido sobreseída la causa instruída con motivo de la muerte del Capitán Calvo por no aparecer los culpables

Se vió ayer en juicio oral y público, ante la Sala Tercera de lo Criminal, la causa seguida a Manuel Lucio Gorgas, procesado por agresión de que hizo víctima a su prometida, Mercedes Díaz Velarde, el 24 de mayo de este año, en el domicilio de ésta última, calle Veintitres esquina a Veintiseis, en el Vedado. Gorgas, que está enfermo y se encontraba recluído en la Quinta del Centro de Dependientes, logró escapar de ese establecimiento y llegar a la residencia de Mercedes, a la que hirió con un punzón en el pecho.

Se practicó la prueba testifical, declarando la perjudicada, Mercedes Díaz Velarde, su padre José Díaz y el experto Antolín Falcón, los que estuvieron acordes en manifestar que en la casa se presentó Gorgas que es un obseso en la idea de su suicidio, tratando de romper las relaciones con la muchacha, a la que agredió sin que pudiera evitarlo y después, súbitamente se hirió a sí mismo en el brazo izquierdo, cortándose una vena, con ánimo sin duda, de privarse de la vida.

El Fiscal, en vista del resultado de las pruebas modificó sus conclusiones provisionales; pedía antes diez años, un día de prisión mayor, pero en definitiva solicitó tan sólo cien días de encarcelamiento ya que no se había probado que tuviera Gorgas intención de matar, sino de causar lesiones a Mercedes que fueron calificadas de menos graves.

El defensor, doctor Carlos M. Palma informó a nombre de Gorgas, manifestando que se sentía satisfecho por haber el Fiscal retirado la acusación de homicidio frustrado que hasta el juicio oral venía manteniendo contra su defendido, aceptando su tesis de que no había sido el ánimo del procesado matar y de que los hechos son sólo constitutivos de lesiones menos graves y remitió al Tribunal el caso del procesado: individuo enfermo, hastiado de la vida, a la que quería poner término en vista de que su mal, la tisis, le tenía minado el organismo y ya se habían terminado para él todas las ilusiones y todos los estímulos. Finalmente dijo el doctor Palma que Gorgas debía ser puesto en libertad pues había cumplido con exceso la pena de cien días que en definitiva interesó el Fiscal.

ARCHIVADA LA CAUSA POR LA MUERTE DEL CAPITAN CALVO

A instancia del Jefe del Ministerio Fiscal, doctor Recaredo García, dictó resolución ayer la Sala Tercera de lo Criminal, disponiendo se sobreseyera provisionalmente, en la causa que se instruía con motivo de la muerte del capitán Miguel Calvo, Jefe de los Expertos, ocurrida el pasado mes de julio. Entiende el Fiscal que hasta ahora no hay antecedentes para dirigir el procedimiento contra alguien y que se han agotado, por el momento, las investigaciones que se han venido practicando.

LA MUERTE DEL CONDUCTOR MANUEL GARCIA BARBON

Ha sido señalada para el próximo día 19 de los corrientes el juicio oral de la causa instruída al joven Bernardo Vivanco por el homicidio del conductor Manuel García Barbón. Se celebrará el acto ante la Sala Tercera de lo Criminal.

El Fiscal, estimando que en el caso de autos debe apreciarse la eximente incompleta de legítima defensa ha interesado en sus conclusiones provisionales para Vivanco la pena de dos años de prisión.

En cambio, el acusador particular doctor Manuel Castellanos Mena, entiende que el caso es uno de homicidio sin circunstancias y que el encausado debe imponérsele la pena de catorce años, ocho meses, un día de reclusión.

Finalmente el defensor doctor Pablo F. Lavín, interesa fallo absolutorio, demandando la eximente completa de legítima defensa para su patrocinado.

INSPECCION ESPECIAL

Tiene el propósito el Director de Sanidad de comisionar a un Inspector Médico Especial para que se traslade a Guantánamo e investigue la denuncia formulada por la Federación Médica de Cuba contra el Sanatorio de la Colonia Española.

El doctor Rensoli viene estudiando el asunto por orden del Secretario del ramo.

"¿SE REBASA LA CRISIS?"

(Por SALVADOR MASSIP)

El doctor Félix Somary, ex-Profesor de Economía Nacional en la Universidad de Viena y actualmente banquero en la ciudad de Zurich, acaba de publicar un libro sobre la crisis económica que ha llamado mucho la atención en los países de la Europa central. El doctor Somary predijo la quiebra del Credia Anstalt (que se considera el punto de partida de la crisis económica y financiera de Europa), el abandono del patrón oro por Inglaterra y el desastre de las empresas de Kreuger. El libro se titula «¿Se rebasa la crisis?» y es uno de los más interesantes que se han escrito en estos últimos tiempos sobre la depresión económica universal. La prensa alemana lo elogia con encomio.

«El autor—dice la «Gaceta de Francfort»— no pretende disminuir la gravedad de los peligros que aun amenazan la economía mundial; obstáculos a los cambios internacionales de pagos, de créditos, de capitales y de mercancías, mala situación de los bancos y de la hacienda pública en casi todos los países; desconfianza entre los países occidentales (cuyas ideas capitalistas sobre la propiedad están fuera de discusión) y los países de la Europa central y oriental (de aspiraciones revolucionarias anticapitalistas). Pero en la producción de materias primas, donde tuvo nacimiento la crisis, se ha llegado al punto muerto, en el cual la reserva de los compradores no ha tenido efecto a consecuencia de la depresión de los precios Esto significaría que la crisis se está rebasando en los países productores de materias primas, lo cual se produce tanto ms fácilmente cuanto que los capitales internacionales disponibles están en mayor cantidad que en ninguna otra época. La abstención del capital internacional no deberá persistir desde el momento en que se haya franqueado el punto culminante de la crisis, y cualquier mejoría económica lo encontrará al mismo tiempo ávido y sin exigencias. Avido, por la prolongada privación de intereses, y sin exigencias, en cuanto al tipo de interés». Las perturbaciones económicas que pueden sobrevenir, por graves que sean, no tendrán sobre la evolución de la crisis la influencia de las perturbaciones ocurridas en los últimos tres años. De ahí que el doctor Somary crea que ha llegado ya, o que estamos en vísperas de llegar al momento que él llama **ruptura de la crisis**.

El libro del doctor Somary, de fondo económico, tiene también cierto carácter político. Dice el autor que el problema más importante a que tienen que hacer frente todos los Estados es el de la nivelación del presupuesto; después, la anulación de las «deudas políticas internacionales» (o sean las deudas de guerra); y después una rectificación de las deudas privadas. Para ello hace ciertas proposiciones que tienden a la vez a consolidar los mercados y a estabilizar la moneda.

Propone el doctor Somary que los Estados Unidos hagan una rebaja de gran consideración en la cuantía de las deudas de guerra a cambio de que los países deudores se comprometan a adquirir grandes cantidades de materias primas americanas. Esta proposición se ha hecho anteriormente en los propios Estados Unidos y ha sido tomada en consideración por el Presidente Hoover. Según el doctor Somary se puede llegar a su realización del modo siguiente: los países deudores reconocerían a los Estados Unidos una opción para la entrega de mercancías a los precios actuales y a base de las cantidades medias exportadas por los Estados Unidos a dichos países durante el período comprendido de 1922 a 1926. Así se aseguraría a los Estados Unidos un precio mínimo y una salida para sus productos, lo que, por otra parte, no constituiría ningún riesgo para los países compradores, porque las pérdidas, caso de que ocurrieran, no llegarían nunca a tener la importancia de las deudas de guerra previamente canceladas.

En cuanto a las deudas privadas exteriores, cree el doctor Somary que deben de ser objeto de un arreglo general, en el que se haga una rebaja de las mismas. Propone que se haga una consolidación de los créditos públicos y privados (a corto y a largo plazo) y de los empréstitos de los Estados que hayan declarado moratoria Para la restauración del crédito será muy importante determinar cuáles empresas han caído en la insolvencia por la depreciación de la moneda y cuales han caído deliberadamente en este estado. «Si estas cuestiones se resuelven con vigor —dice el doctor Somary— entonces habremos rebasado la crisis».

El doctor Somary declara en su libro que él no da un plan detallado, sino ideas fundamentales. Pero estas ideas fundamentales serán de aplicación problemática mientras no parezca más evidente la posibilidad de su ejecución. De todos modos, el libro contiene muchas fórmulas sugestivas dignas de consideración. «No se puede prever con certeza—dice la «Gaceta de Francfort»—si el diagnóstico de conjunto se habrá de verificar; pero no es imposible que así sea.»

Dentro de un auto fué ayer herida una Sra.

Su compañero de viaje, fué el autor, dándose a la fuga. Más tarde fué detenido por soldados

Al Hospital Municipal fué conducida anoche por el chofer José Macario Damas, vecino de San Joaquín número 43, la joven Guillermina Hurra, más conocida entre sus amistades por el nombre de Delia Pérez, natural de Pinar del Río, de 22 años de edad y vecina de Habana 100, siendo asistida por el doctor Bussi y el alumno López, de doce heridas incisas de carácter grave, diseminadas por el cuerpo y que según se pudo conocer le ocasionó al agredirla con una navaja Wifredo Fránquiz Herrera, de 28 años y vecino de Castillo 74, que fué detenido por la policía.

LO OCURRIDO

Al capitán Prat, al mando de la Quinta Estación, que actuó en el hecho le declaró el chofer Macario, que transitando con su máquina 33244, por la esquina de Obispo y Aguiar, le fué alquilado por ambas personas y al llegar el vehículo a la esquina de Gervasio y Zanja, fué sorprendido por los gritos que profería la joven; al volver la cabeza, presenció cuando era agredida con una navaja, por su acompañante, ignorando los motivos que lo indujeran a ello. Agregó que el acusado se dió a la fuga, siendo tenazmente perseguido por varios militares los cuales para lograr, detenerlo hicieron varios disparos al aire.

RATIFICANDO

La paciente ratificó en todas sus partes lo declarado por el chofer, agregando que hace algún tiempo sostuvo íntimas relaciones con su agresor, pero debido al maltrato que le proporcionaba, se había visto precisada a separarse de su lado, comenzando una nueva vida con Carlos Malpica, lo que disgustó de tal manera a Fránquiz, que anoche, fué en su busca y cuando estaba dentro del auto, la agredió.

OPERADA

Como el estado de la joven se agravara, los cirujanos de guardia doctores Balparda y Bernal, se vieron precisados a someterla a una delicada operación quirúrgica.

Instruído de los cargos que contra el acusado existían, el Juez de Guardia doctor Ramiro Castellanos, decretó su detención, enviándolo al Vivac por todo el tiempo que señala la Ley.

Tres heridos al chocar un auto en la carretera

Se dirigían a Santiago de las Vegas. El auto resbaló y fué a estrellarse contra un árbol

GENERAL MACHADO, septiembre 15.— DIARIO, Habana.— Esta tarde, al dar un patinazo el automóvil número 3457, que manejaba Mariano Urquizar, vecino de la calle Corrales número 185, en la Habana, se estrelló contra un árbol en la carretera de Santiago de las Vegas, resultando los siguientes heridos: Ramón Pereria, de Coronel Verdugo, en Marianao, que presenta la fractura del brazo derecho y distintas desgarraduras por todo el cuerpo, de carácter grave; señorita Margarita Reyes, de Vapor, 68, en la Habana, una herida de tres centímetros en la frente, calificada de menos grave; chofer Mariano Urquizar, con heridas de gravedad.

Se estima que el hecho fué casual, ya que el automóvil dió un patinazo a consecuencia de la lluvia.

Los heridos fueron asistidos en el Hospital de esta localidad, siendo más tarde trasladados a sus respectivos domicilios.

Pablo Donato Jr.
CORRESPONSAL.

El DIARIO Hablado
Se trasmite todos los días

Navega a estas horas rumbo a España un queridísimo compañero de tarea informativa, durante años y años, verdadero «Maestro de la lente» y enamorado de su arte, que domina por herencia feliz: Federico Buendía, Jr.

A despedirle acudieron ayer al costado del «Cristóbal Colón», muchos de sus camaradas en el periodismo habanero, con algunos de los que posó, acompañado también por su forjador — padre y maestro — cuando iba a separarse de sus seres más queridos, en pos de más amplios horizontes profesionales, para su envidiable idoneidad, lo que nos permite predecirle ya nuevos éxitos en la Madre Patria.

Lleve feliz viaje el excelente compañero.

BENITO CONDE, CHOFER DEL SR. CHIBAS, QUEDO TAMBIEN EN LIBERTAD

Enrique Fernández sigue preso, sujeto a otra causa, relacionada con las actividades del A. B. C. El señor Chibás se encuentra muy complacido de las demostraciones de afecto que recibió

Ocupa el lugar de honor en este grupo captado por la lente de nuestro Buendía, el ingeniero Eduardo J. Chibás, y detrás de él su chauffeur Benito Conde ,ambos en libertad desde ayer, al ser absueltos por el Consejo de Guerra que los absolvió. Les rodean Miss Agnes Kelly, secretaria del consagrado profesional; el señor Eduardo Primelles y sus sobrinos los jóvenes Arturo G. de Riba y Jorge de Riba.

Desde ayer, a las dos de la tarde, goza nuevamente de libertad le ingeniero Eduardo J. Chibás Guerra y también su chofer Benito Conde Cid. El Consejo de Guerra que los juzgó, junto con Enrique Fernández y Fernández, secretario de la Unión Atlética de Amateurs, dictó sentencia, que fué aprobada por la Superioridad, absolviendo a los tres en el proceso que se les siguió por infracción de la Ley de Explosivos, motivado por la ocupación el 13 de mayo de este año, de una cuña Ford en la residencia del distinguido profesional, en la cual se encontró, a los tres días, el 16, un depósito de materias explosivas de gran potencia.

No había pruebas acusatorias

El Tribunal militar que juzgó a los señores Chibás, Conde y Fernández, integrado por los comandantes Emilio J. Rousseau y Rogelio Jiménez Fusté y por los capitanes Felipe Montero, Antonio Estévez y Alberto Ruiz Castillo, dictó fallo absolutorio, ya que de las pruebas practicadas en el sumario y ante el Consejo, no se había derivado la culpabilidad de los encausados.

Se recordará que el mismo fiscal teniente doctor César Lorié, ante la falta de pruebas concluyentes, dejó a juicio del Tribunal la sentencia que se acordó el mismo sábado al terminarse las sesiones del Consejo.

Impresión siempre favorable

Lo dijimos desde los primeros momentos y lo ratificamos ayer: existió siempre la impresión de que los encartados serían absueltos ya que doctos y profanos estaban contestes en que no cabía la declaratoria de culpabilidad de los señores Chibás, Conde y Fernández ante las pruebas tan favorables que se desarrollaron.

El fallo, esperado y deseado por todos, constituye un legítimo éxito profesional del doctor Carlos Manuel de la Cruz, defensor de los acusados en el proceso que nos ocupa y defensor de los señores Chibás, padre e hijo en un anterior Consejo, en el que se les absolvió también, junto con Carlos Prío Socarrás, al que defendió el doctor Gonzalo Freyre de Andrade, por el atentado terrorista al tranvía 590, en el que resultó herido el vigilante de Obras Públicas Rafael Urdanivia.

Una apoteosis el recibimiento

A las once y media de la mañana, la Auditoría General del Ejército y el ayudante del jefe del Quinto Distrito Militar capitán Oliverio Ortega, dieron la grata nueva a la prensa y al doctor Carlos Manuel de la Cruz, quien se personó inmediatamente en el Castillo de la Fuerza, recogiendo la orden de libertad, que quedó cumplimentada a las dos de la tarde, en cuanto a los señores Chibás y Conde, ya que Fernández ha de continuar preso sujeto a las resultas de la causa que se le sigue por las actividades del A B C.

Junto con el doctor de la Cruz se trasladaron al Castillo del Príncipe innumerables amigos del señor Chibás, entre ellos los señores Francisco Andreu, secretario del Centro de la Propiedad Urbana de la Habana, Eduardo Gastón, vicepresidente de la Sociedad Cubana de Ingenieros, de la que es presidente el señor Chibás; Eduardo Primelles, su apoderado; Benjamín Primelles y representaciones del Club Rotario y de otras asociaciones y entidades de las cuales es miembro destacado el señor Chibás.

Todos expresaron su satisfacción al ex carcelado por el feliz resultado de los dos procesos a que se le sometió y estrecharon su diestra efusivamente, acompañándolo hasta su hogar calle 17 y H, en el Vedado, donde era esperado por sus familiares y otros amigos. Iguales demostraciones se repitieron en los distintos lugares que el libertado visitó ayer.

Sumamente complacido

Ya en la quietud de su hogar, siguieron desfilando innumerables personas que lo felicitaban y como la noticia se esparció por toda la República con la prontitud del relámpago, estuvo el señor Chibás recibiendo parabienes de todo el país, tanto por telegrama como por telefonema.

Repuesto ya de esas efusiones que se prolongaron hasta avanzada la noche, el señor Chibás concedió unos minutos al repórter y fotógrafo del DIARIO DE LA MARINA, posando en un grupo integrado por él, por Conde, por su secretaria Miss Agnes Kelly, por su apoderado el señor Eduardo Primelles y por sus dos sobrinos, los jóvenes Arturo G. de Riba y Jorge de Riba.

El señor Chibás sólo nos expresó que se sentía sumamente complacido.

Lo observamos: su rostro continuaba siendo el mismo que en los largos días de prueba, cuatro meses justos, desde el 16 de mayo hasta ayer, sonriente, afable, con naturalidad no afectada y cariñoso para con los suyos, para con sus amigos y sus compañeros, que siempre confiaron en que su inocencia resplandecería y sería reconocida, como lo ha sido, por el Tribunal Militar.

Un rayo mató a un campesino en Zaza del Medio

Un individuo trató de agredir a una doncella. Una joven se suicidó, tomando permanganato

SANTA CLARA, septiembre 15.

Durante una tempestad a consecuencia de una descarga eléctrica recibió la muerte Florencio Hernández, vecino de la finca Sabana Grande, en el Término de Zaya del Medio. Victoria Luna Crespo, vecina de Yagajuay, ha denunciado que encontrándose sola en el domicilio de Baldomero Pérez, penetró en dicha casa un individuo nombrado Manolo Villar, vecino de la Playa de Carbó, de dicho Término, pretendiendo ultrajarla, amenazándola con un cuchillo, no logrando sus propósitos por la intervención de los vecinos que acudieron en su auxilio al oír los gritos.

Vicente Morales, vecino de Yaguajay, ha denunciado la sustracción de una pieza de trasmisión de una bomba y otros objetos que guardaba, para lo cual rompieron una tabla de la caseta en que se encontraban aquellos, ignorando quiénes sean los autores.

Evidia Pérez Suri, vecina de la finca San Lorenzo, en el Término de Placetas, ingirió unas pastillas de permanganato con ánimo de suicidarse, encontrándose a causa del envenenamiento en muy grave estado. Se ignoran los motivos que la hayan impulsado a tomar tal determinación.

Tomás Fernández Moreira, vecino de Abreu, sostuvo una reyerta con Otilio Apezteguía, quien le agredió, causándole lesiones.

En el establecimiento de Ricardo Queiro San Martín, sito en la calle de Martí, en Encrucijada, penetraron unos ladrones, y rompiendo una vidriera le llevaron varios pares de zapatos, no sospechando quienes hayan sido los autores del robo.

CORRESPONSAL.

Falsificadores de monedas han sido condenados

El Tribunal Supremo confirmó la sentencia. Se celebró ayer el juicio contra un ex cajero

La Sala de lo Criminal del Supremo ha confirmado el fallo dictado por la Sala Primera de lo Criminal de la Audiencia, que condenó a Pedro Ginesta Enriquez, Julián Fumero Falcó, Adelaida Albert Lanjon y Emilia Orué Hernández, como reos del delito de falsificación de monedas de plata del cuño nacional.

A Ginesta se e impuso seis años de presidio correccional, por apreciársele la agravante de reincidencia y al resto de los encartados la pena de tres años, seis meses, veintiún días de prisión correccional.

Declaró probado la Sala sentenciadora que Ginesta y Fumero, puestos de acuerdo entre sí y con la Albert y la Orué, colocaron en diversos establecimientos de esta capital monedas de a un peso plata falsificadas, que entregaban aquéllos a las últimas para realizas dicha ilícita operación.

EL PROCESO POR EL HURTO A LA COMPAÑIA CUBANA DE ELECTRICIDAD

Tuvo efecto ayer tarde, ante la Sala Segunda de lo Criminal, el juicio del proceso instruído a José González Ochart, ex-Cajero de la Compañía Cubana de Electricidad, acusado del hurto de 2,200 pesos a la referida entidad.

El Fiscal y el acusador particular doctor Juan A. Lliteras, que actúa a nombre de la citada Compañía perjudicada, que está dirigida por el Procurador señor Moisés Maestri, interesaron para González Ochart la pena de siete años, cuatro meses, un día de presidio mayor.

Y la defensa, ostentada por el doctor Ovidio Giberga solicitó que su patrocinado fuera absuelto, por no ser reo del delito que se le imputa.

Bolsa de New York

(De nuestra Redacción en N. Y.)

COTIZACIONES DE LA EDICION DE MEDIA NOCHE DEL «TIMES»

BONOS:	$10.010,000
ACCIONES:	3.143,040

LA SITUACION MEJORARA EN LOS ESTADOS UNIDOS Y SE REFLEJARA EN CUBA

Así declaró ayer el Presidente del Club Rotario, quien acaba de regresar de Norteamérica. El Club Rotario acordó sumarse a las fiestas del Centenario del DIARIO DE LA MARINA

Bajo la presidencia del doctor Carlos Gárate Brú, actuando de Secretario el doctor Pérez Cubillas, celebró su sesión ayer, el Club Rotario de la Habana. Sesión dedicada a asuntos interiores del Club, que resultó—como todas—muy animada y eficiente.

En primer lugar, el doctor Gárate dió la bienvenida oficial al Presidente en propiedad, doctor José F. Perera, que permaneció en los Estados Unidos durante algún tiempo, atendiendo al restablecimiento de su salud. Una ovación unánime, puestos los concurrentes en pie, coronó las frases de afecto del doctor

DR. JOSE F. PERERA,
Presidente del Club Rotario

Gárate, frases y aplausos que el doctor Pereda recibió visiblemente emocionado.

Prosiguiendo con la costumbre de que cada rotario dé a conocer detalles de su vida, en autobiografías rápidas, le tocó el turno al señor C. Alvarez, miembro distinguido del organismo. Sus palabras fueron escuchadas con interés, puesto que su vida laboriosa como técnico industrial está plena de detalles interesantes.

Los hermanos Barranco y la señorita Margot Alvariño, artistas distinguidos de nuestra capital, ofrecieron varios números, que fueron aplaudidos por los rotarios.

Seguidamente el doctor René Acevedo, propuso, y fué acordado unánimemente, que una nutrida representación del Club Rotario de la Habana hiciera acto de presencia hoy, en el DIARIO DE LA MARINA, para adherirse al júbilo de Cuba con motivo de celebrar el Centenario de su vida esta publicación. Variados comentarios elogiosos se hicieron en torno al DIARIO, que recibirá con sumo gusto a los rotarios habaneros.

A propuesta del doctor Cubillas se acordó dirigir un telegrama a la República de México con motivo de su fecha patriótica.

Y, por último, el presidente doctor «Pepe» Pereda, se dirigió a sus compañeros, para significarles cuánta es su alegría por encontrarse de nuevo en la Habana. Palabras de importancia suma las emitidas ayer por el doctor Perera, relatando las impresiones que recibiera en su estancia en la Unión.

Significó que la impresión reinante en los Estados Unidos es de que la situación se afianza por la reacción que se espera con motivo del alza de los valores. Existe un importantísimo renacimiento de confianza que será la base de un rápido cambio.

Por todo esto, cree el doctor Perera que dentro de cuatro meses a lo sumo, esa mejoría, en los negocios, por derivación, se dejará sentir en Cuba.

No quiso hacer disquisiciones en torno a la política americana. Pero sí manifestó que, triunfen los demócratas, o los republicanos, unos y otros llevarán a cabo reformas trascendentales en las finanzas americanas, por haberse convencido de que son necesarias de todo punto.

Una de las reformas que habrá de levar a cabo la gran nación vecina, —agregó— es la de los aranceles, que encierra vital importancia para todos los países y para Cuba especialmente.

Muy aplaudidas fueron las palabras del doctor Pereda, finalizando con ellas la sesión.

LA INSALUBRIDAD DE LAS AGUAS DEL ARIGUANABO

El señor Elías Miguel Bena, vecino de la calle Hernández número 8, en Marianao, ha solicitado de la Secretaría de Sanidad una certificación donde conste la insalubridad de las aguas de la Laguna del Ariguanabo a fin de agregarla al expediente de proyecto de desecación de dicha laguna, del cual conoce ya la Jefatura Local de Sanidad de Bauta.

Agrega el señor Bena que el Ayuntamiento de Bauta ha dado ya su aprobación al proyecto como medida de utilidad pública.

En la Secretaría de Sanidad hasta el momento, según se nos informó, no obran antecedentes en relación con la salubridad de las aguas del Ariguanabo, por lo cual ha de solicitar datos al Jefe Local de Bauta para entonces resolver.

SUSCRIBASE AL
Diario de la Marina

Un tabaquero es condenado a 18 años de presidio

El Tribunal Supremo confirma la sentencia dictada por la Audiencia, en delito complejo

Acaba de dictar sentencia la Sala de lo Criminal del Tribunal Supremo confirmando la dictada por la Sala Primera de lo Criminal de esta Audiencia que condenó a Pablo Pérez Sierra, tabaquero de Marianao por dos delitos: uno complejo de disparo de arma de fuego contra determinada persona y lesiones graves, a la pena de un año, ocho meses, veintiún días de prisión correccional en cuanto al disparo y a un año y un día de igual pena por el de lesiones y por el de homicidio a la de catorce años, ocho meses, un día de reclusión temporal y a la indemnización correspondiente.

Declaró probado el Tribunal del juicio que a consecuencia de un juicio correccional en que figuraba como acusada Blanca Ascuy Kessel, esposa de Pérez Sierra y en el que sirvió de testigo Nicomedes Herrera contra su vecina colindante, la Ascuy, quedaron disgustadas ambas familias, hasta el extremo que en la tarde del día 11 del mes de Octubre del pasado año, como ella volviera a tener unas palabras con Nicomedes, salió de su domicilio el procesado, armado de un revólver, para cuyo uso no tenía licencia y que ha sido ocupado y con él hizo un disparo a Nicomedes que le alcanzó, produciéndole una herida en la región iliaca izquierda, de la que curó en un período de sesenta días con necesidad de asistencia médica e impedimento para sus habituales ocupaciones y seguidamente volviendo el arma contra Regino Vasconcelos que al sentir la discusión había salido con intención de llamar a un policía y terminar la cuestión, le hizo un disparo que le alcanzó en la región supra-hioídea derecha, a consecuencia de las cuales falleció a los pocos momentos.

EL JUICIO POR EL HURTO DEL COLLAR DE PERLAS

Ha sido señalada para el próximo día 27 la continuación del juicio oral de la causa que se instruye a Arturo Valdés Prado, acusado del hurto de un collar de perlas, tasado en 28,000 pesos, propiedad de Mrs. Wendolyn Davis. Ese día proseguirá la prueba testifical.

DON VICENTE LORIENTE EMBARCO AYER RUMBO A ESPAÑA, EN UNION DE SU ESPOSA E HIJAS

Ayer embarcó para España nuestro muy querido amigo don Vicente Loriente, en compañía de su esposa y sus hijas. Con intensa pena lo vimos partir.

Durante toda la vida puede decirse que ha estado muy estrechamente vinculado a esta Casa don Vicente Loriente; pero el afecto que le profesábamos se acrecentó durante el tiempo en que lo hemos tenido de compañero y pudimos apreciar más de cerca sus relevantes cualidades personales.

Aquí ha desempeñado con celo y competencia insuperables las funciones de Secretario de la Dirección, cargo de absoluta confianza con el que quiso mostrarle nuestro Director el cariño que le tiene, al propio tiempo que la gratitud que le guarda por la leal amistad que mantuvo con su padre.

Pero además deseó utilizar los servicios de don Vicente Loriente, porque los sabía valiosos por conocer el claro talento y la sólida cultura que atesora; porque tenía absoluta fe en su discreción y la certeza de que por sus sobresalientes aptitudes era apto no para el delicado trabajo que le encomendaba, sino para otros intelectuales de mayor empeño, como efectivamente lo es.

Don Vicente Loriente hubiera estado en esta Casa todo el tiempo que hubiese apetecido, si achaques de salud, consecuencia acaso más de las injustas contrariedades con que la Fortuna impíamente quiso amargar su vejez, que de los años que cuenta, no le hubiesen decidido a buscar un poco de reposo en la tierra nativa, no tan añorada por él como por su familia.

Para este español hidalgo y generoso, que jamás supo negar nada a nadie; para este ejemplar de bondad natural, que puede ofrecerse como modelo de caballero cristiano; para este hombre puro de sentimientos, fué un dolor tener que abandonar nuestro país, en el que formó su espíritu y pasó lo mejor y quizá lo peor de su vida. Por sus curtidas mejillas se deslizó más de una lágrima, cuando le hablábamos de su partida...

Al decidir este viaje lo ha hecho con sacrificio, por complacer a los suyos, que se lo pedían viendo cómo se agotaba físicamente, en contraste con su cada vez mayor fortaleza moral. Su propósito era finalizar la vida en esta ciudad, llena para él de recuerdos gratos e ingratos, pero en la que tiene amigos, si no tantos como los que en otros tiempos decían serlo, los suficientes para no llegar al convencimiento de que la amistad es una palabra vacía de sentido.

A esos amigos nobles y por nobles consecuentes, para los que tiene don Vicente Loriente la mayor gratitud que pueda caber en pecho de hombre, debe las relativas alegrías que confortan su gran alma; y no por lo que ha sido en su vida, sino por lo que es y seguirá siendo, seguramente encontrará entre los amigos que tiene en su patria, otros tan consecuentes como éstos que en Cuba deja, pero a los que tendrá siempre en la mente y en el corazón.

Con pena infinita dimos el adiós de despedida al ilustre don Vicente Loriente, y con fervor hacemos votos por que en su patria recobre la salud y encuentre la felicidad a que tienen derecho los hombres que como él prodigan el bien hasta más allá de lo que pueden, porque en practicarlo aunque sea con sacrificio, inexplicable para los raquíticos de espíritu y plenos de ambición, hallan siempre un dulce placer.

BARCOS QUE SE ESPERAN

SEPTIEMBRE 16.
Cartago de Puerto Barrios.
SEPTIEMBRE 17.
Siboney de New York, el Oriente de Veracruz.

M.E.C.D. 2016

En San Pablo han sido movilizados hombres, mujeres y niños para combatir contra los federales

Una vida de un siglo al servicio de la patria

ESTE periódico, llamado en su primera etapa «El Noticiero y Lucero», cumple hoy un siglo de interrumpida lucha por el bien público, mantenida dentro de una ideología que tuvo que acomodarse a los acontecimientos desarrollados durante ese lapso, pero siempre fiel al principio fundamental de «hacer un servicio a la patria.»

Fué esto, en suma, lo que prometió en la primera edición, el 16 de septiembre de 1832, el facsímil de la cual brindamos como una curiosidad y, al propio tiempo, un exponente del adelanto a que habían llegado en aquella época las artes gráficas y con ellas el periodismo cubano; y hasta qué punto ha sido invariablemente cumplido ese ofrecimiento, lo expresa la secular existencia de este órgano, sucesor de «El Noticiero y Lucero.»

Con anterioridad a la fecha expresada, había podido mostrar Cuba su progreso periodístico, producto de la cultura ambiente, dando a Colombia a Manuel del Socorro Rodríguez, quien fundó el periodismo colombiano publicando en aquel país el 17 de agosto de 1810 el «Diario Político de Santa Fe de Bogotá.» Comparada entonces con parte de Europa y los Estados Unidos, se advertiría atraso en la Isla; pero evidentemente no lo había en relación con la mayoría de los lugares de nuestra América, acaso con ninguno.

La casualidad quiso que en el mismo mes y año en que apareció el primer número de «El Noticiero y Lucero», enfermara de gravedad en La Granja, hallándose de jornada, Fernando VII, aquel monstruo de quien el famoso presidente Monroe, que lo trató siendo Ministro en Madrid de los Estados Unidos, cuando todavía el más funesto de los Borbones sólo era Príncipe de Asturias, dijo confidencialmente, en conversación sostenida en octubre de 1824 con el entonces representante diplomático de la Argentina en Wáshington, general Alvear, y de la que su secretario Iriarte dejó unas notas glosadas el pasado mes por Carlos Ibarguren en un periódico bonaerense: «Es un monarca ignorante y un hombre de perverso corazón.»

Abatido por una grave dolencia, a la que debió España el cese del bárbaro absolutismo en que yacía y que se reflejara en todas las colonias, dando lugar a las guerras emancipadoras, cedió Fernando las riendas del poder a la reina Cristina, la que no tardó en atenuar la opresión, llevando al gobierno a hombres que brindaron garantías a los exilados para que pudieran regresar a la patria. El 5 de octubre del mismo año 1832, murió en Madrid el nefando monarca que había jurado la Constitución aprobada por las Cortes de Cádiz y sin haberla respetado jamás con sinceridad, la abolió al fin para sumir en el oscurantismo al pueblo que puso sus esperanzas en él y a quien hizo víctima de toda clase de desmanes.

El gobierno de la Isla, duró en demasía con Vives y digno del que padecía España bajo la tiranía del malvado Borbón, había obligado a salir de la Isla a muchos cubanos, unos huídos y otros expatriados, contándose entre los proscriptos el sabio presbítero Félix Varela, Leonardo Santos Suárez y Tomás Gener, natural éste de Cataluña, que habían representado al país como diputados en las Cortes gaditanas. Pero con el cambio de régimen en la Península y sustituído Vives por Ricafort, se inició otra política que abría gratas perspectivas a los cubanos, que gozaban de prosperidad material, mas no de las libertades que echaban de menos en el suelo patrio y por las cuales sufrieron próceres como el poeta Heredia y otros de la época.

Tiende este brevísimo bosquejo histórico, a dar idea del momento comprometido en que surgió a la vida el periódico que años después adoptó el nombre de DIARIO DE LA MARINA. En el ritmo alternante entre la libertad y la reacción que fué la regencia de Cristina y el reinado de Isabel II; en los cambios de régimen operados desde entonces en España y que tuvieron más o menos repercusión en Cuba; en las cruzadas que libró nuestro pueblo por su mejoramiento económico y político; en las contiendas por la independencia al no obtener las reformas que en vano demandaba; en el cambio de soberanía y últimamente durante la República, bien puede suponerse que ha tenido que resistir rudos embates esta publicación, para llegar a un siglo de existencia.

En nuestras colecciones está contenida la parte más importante y trascendental de la Historia de Cuba, y en ella es fácil ver si el DIARIO DE LA MARINA se encuentra o no en actitud de decir que ha servido a la patria y si ha hecho, a trueque de correr riesgos, todo cuanto pudo por las libertades públicas. Durante la colonia, alzó este periódico la bandera de las reformas, y cuando era ya tarde para concederlas, apoyó la autonomía, siendo blanco por sus campañas, de las iras de los integristas, que apedrearon más de una vez nuestra casa. Entonces y después de la emancipación, siempre que fué necesario arrostrar la furia de las masas para sostener lo que juzgábamos conveniente a los intereses supremos del país, lo hicimos sin medir las consecuencias, en espera de que el tiempo nos diera la razón y obligase a nuestros adversarios a rectificar, arrepentidos de su apasionada e injusta conducta.

Durante los diez últimos años del pasado siglo y los que van decursados del actual, el DIARIO DE LA MARINA ha tenido que estar, casi sin interrupción, en una actitud combativa, con miras a la defensa de altos intereses nacionales o estrechamente vinculados a los de la patria. Así, con el aplauso y el apoyo del general Máximo Gómez—nunca bien ponderado patricio, que debía tener una estatua en cada ciudad de la República, o mejor, un altar en el corazón de cada cubano—, al amparo de los derechos que daban a este periódico sus campañas en demanda de libertades tardiamente concedidas por la Metrópoli, defendió con todo el tesón necesario a los españoles que quedaron radicados en el país, y otro tanto hizo en cuanto a los cubanos que habían estado ligados a España, cuando con fines egoístas pretendieron perseguirlos algunos veteranos que durante la presidencia del general José Miguel Gómez osaron amenazarlos con «la soga ensebada» para que por el terror dejasen los puestos públicos que decían que detentaban.

Es mucho una centuria de vida de un órgano de opinión, para que por muy sintéticamente que sea pueda abarcarse en un artículo periodístico. Pero lo expuesto, y en todo caso el hecho de haberse sostenido esta publicación durante un siglo, demuestra que algo ha hecho y sigue haciendo para merecer el perseverante aprecio del público.

Al gozar la felicidad de este día, que es de gloria para el DIARIO DE LA MARINA, los que en él laboramos tenemos un recuerdo para los que nos antecedieron, y, como los fundadores, prometemos estar siempre dispuestos a «hacer un servicio a la patria», víctima hoy de las ciegas pasiones que la azotan.

Enfermo y recluído en su hogar, Pepe Fernández se halla sin embargo, entre nosotros siempre

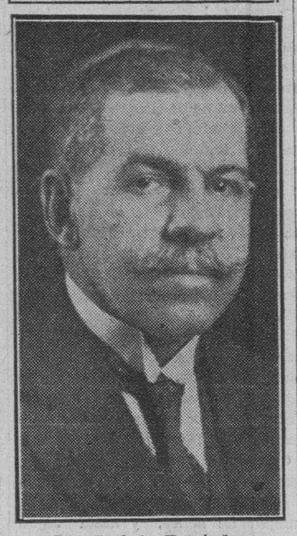

Don José A. Fernández

PEPE Fernández—así le llamamos los de casa—se halla recluído en su hogar. Está enfermo hace algunos meses. Pero su pensamiento—el pensamiento noble y generoso del amigo del alma, del gran compañero—está de contínuo en la Redacción del DIARIO DE LA MARINA. . . .

Recíprocamente, los que hacemos el periódico estamos en espíritu con él, en su tranquilo y dulce retiro de la Víbora...

Y un día de estos—un día que ojalá sea el de hoy—Pepe Fernández reaparecerá en la Redacción, abrirá de nuevo su escritorio y de modo natural y sencillo, como si aún estuviese en activo servicio, comenzará a dictarle al mecanógrafo instrucciones para los Corresponsales, de los cuales es el Jefe.

Comenzará a dictar sus cartas en la misma actitud de quien hubiera suspendido su labor un momento, solo para almorzar, los espejuelos en medio a la nariz, la voz suave y clara, el comentario humorístico, sin amarguras, al margen de la noticia que oye volar por la Redacción...

—Bueno, Pepe, ¿cómo se encuentra?

—Mejor. Espero muy pronto salir a la calle.

—Cuanto más pronto...

—Así sea.

—Pero vamos a ver, cuente, cuente algo de su vida de repórter en el DIARIO DE LA MARINA. ¿Desde cuándo?...

—Desde 1891. ¡Hace cuarenta y un años que entré de redactor del DIARIO!

—¿Y...?

—Figúrate: repórter de Palacio, repórter del Senado, repórter de Hacienda... Entrevistas... Informaciones Especiales...

¡41 años reporteando!

¡Qué fárrago de noticias habrá caído sobre él en tanto tiempo!

¡Cuánto personaje conocido, entrevistado, codeado, bombeado y luego desinflado por el mismo peso de su inutilidad!

¡41 años llenando cuartillas!

¡Cuánto papel perdido para recoger la frase huera de un funcionario, de un político más huero todavía! ¡Para capturar noticias! ¡Para plasmar declaraciones!

—Seguramente, Pepe amigo, que con tanto papel como ha escrito usted en su vida de periodista, bien pudiera elevar una montaña en la que se instalaría usted con un telescopio para ver más de cerca otros mundos donde, si hay periódicos, no forjarán tanto falso valor, tanto personaje de opereta como pulula por ahí, tanto profesional, tanto político, tanto gobernante, que habiendo escalado la fama a través de la letra de molde, miran luego a los moldeadores con olímpico desdén...

—Seguramente...

—Pero hablemos de usted.

—¿De mí? Hablaremos muy poco. Entré en el DIARIO a los 18 años y practiqué todos los reportajes. En 1919 fuí nombrado por el doctor José I. Rivero, nuestro Director, Jefe de Información, sustituyendo a Rafael Suárez Solís. Luego pasé a Jefe del Departamento de Corresponsales, que todavía desempeño.

—¿Cómo debutó usted?

—Como redactor de Tribunales.

Y aquí Pepe comienza a referir una larga serie de anécdotas de su vida periodística, que llenarían páginas y páginas de un libro.

Jovial, cariñoso, afectivo, Pepe nos despide con fuertes palmadas sobre el hombro...

Lo recordamos cuando, siendo Jefe de Información, poníase el saco; guardábase los espejuelos y echándose el sombrero de pajilla sobre los ojos, nos decía:

—Hasta mañana.

Ese «hasta mañana» era sólo un decir, porque la verdad es que abandonaba la Redacción a las tres de la madrugada para volver a las nueve en punto de la mañana...

Centro Balear defiende al Dr. M. Céspedes

Declara que no ha sido parcial en el problema médico. También nos expresa su agradecimiento

Habana, septiembre 14 de 1932.
Señor Director del DIARIO DE LA MARINA,
Habana.

Distinguido señor:

Pecaríamos de cómplices de una gran injusticia si silenciáramos nuestro sentimiento al ver con sorpresa que rasgos de pasión cieguen las mentes claras de los dirigentes de la Federación Médica, al extremo de hacer acusaciones de parcialidad contra el Dr. Céspedes, actual Secretario de Sanidad, en relación con el pasado conflicto médico con las Asociaciones regionales.

La impresión recibida por los comisionados del Centro Balear, en su trato personal durante el conflicto médico, ha acusado una exquisita corrección y gran espíritu de justicia en las decisiones de dicho funcionario; caracterizado en todo momento por la postergación de sus ideas personales en aras de una línea de conducta completamente neutral, como corresponde a un funcionario público consciente de la responsabilidad del momento que vive y la situación que confronta.

Es por ello, porque si en algún momento pudo existir en nuestra mente alguna reserva mental respecto de las posibilidades de su actuación, fueron pronta y vigorosamente disipadas por la realidad. Como ello constituye un gran crédito para el mencionado funcionario y para el Honorable Sr. Presidente de la República por su feliz designación; hace constar la Junta Directiva del Centro Balear la injusticia del ataque hecho y que ha sido conocido por la prensa diaria.

Lo que, en cumplimiento del acuerdo tomado por la Junta Directiva en su sesión extraordinaria del día diez de los corrientes, me place comunicar a usted.

Atentamente,
Vto. Bno.
El Presidente p. s. r.
Jaime Pons,
Secretario Contador prov.

Habana, septiembre 13 de 1932.
Señor Director del DIARIO DE LA MARINA,
Ciudad.

Distinguido señor:

En sesión extraordinaria de Junta Directiva celebrada en la noche del día 10 de los corrientes, se acordó dar a usted las más expresivas gracias por la cooperación que nos han brindado en la exactitud de sus declaraciones por medio de ese periódico, a su digno cargo durante el conflicto médico.

Al propio tiempo deseamos hacer constar nuestro agradecimiento hacia el señor Fernando Rivero, cronista de Sociedades Españolas, por sus acertadas publicaciones con referencia a este Centro.

Reiterándole las más expresivas gracias en nombre de la Junta Directiva de este Centro, quedamos de usted muy atentamente,
Vto. Beno.,
El Presidente p. s. r.
Jaime Pons,
Secretario Contador prov.

El alcalde de Colón acusado de malversar

MATANZAS, septiembre 15 (por telégrafo).

El juez de Instrucción de Colón ha informado al fiscal que acaba de radicar la causa número 503 por robo, malversación, falsedad y prevaricación con motivo de la denuncia formulada por el tesorero municipal de Los Arabos, de que el señor Manuel León Rodríguez posee recibos de contribuciones que se encuentran autorizados de su puño y letra y que le fueron entregados por el alcalde municipal a cambio de que le facilitara una casa en la calle Martín Morúa Delgado, de Los Arabos.

Además manifestó que él había notado con anterioridad la desaparición de los mismos, que ascienden a ciento veintiocho pesos al encontrarse violentado el escaparate donde se guardan, y que dió cuenta al alcalde, quien no puso el hecho en conocimiento de las autoridades.

CORRESPONSAL.

UNA DISTINGUIDA ESCRITORA ESPAÑOLA NOS HA VISITADO

Tuvimos el gusto de recibir en esta redacción la visita de la señora María C. de Barragán, mujer de claro talento y vasta cultura, escritora y conferenciante notable, a quien se considera como uno de los más apreciados valores femeninos actuales.

La señora de Barragán, que se dirige desde México a España, disfrutó ayer en nuestra capital de algunas horas de paseo, al tomar puerto, en tránsito, el vapor que la conducía a su país.

Nuevamente ofrecemos a la señora de Barragán, nuestra más profunda gratitud por la gentileza de su visita.

En la redacción del DIARIO (HOJEANDO LA COLECCION) Por ABELA

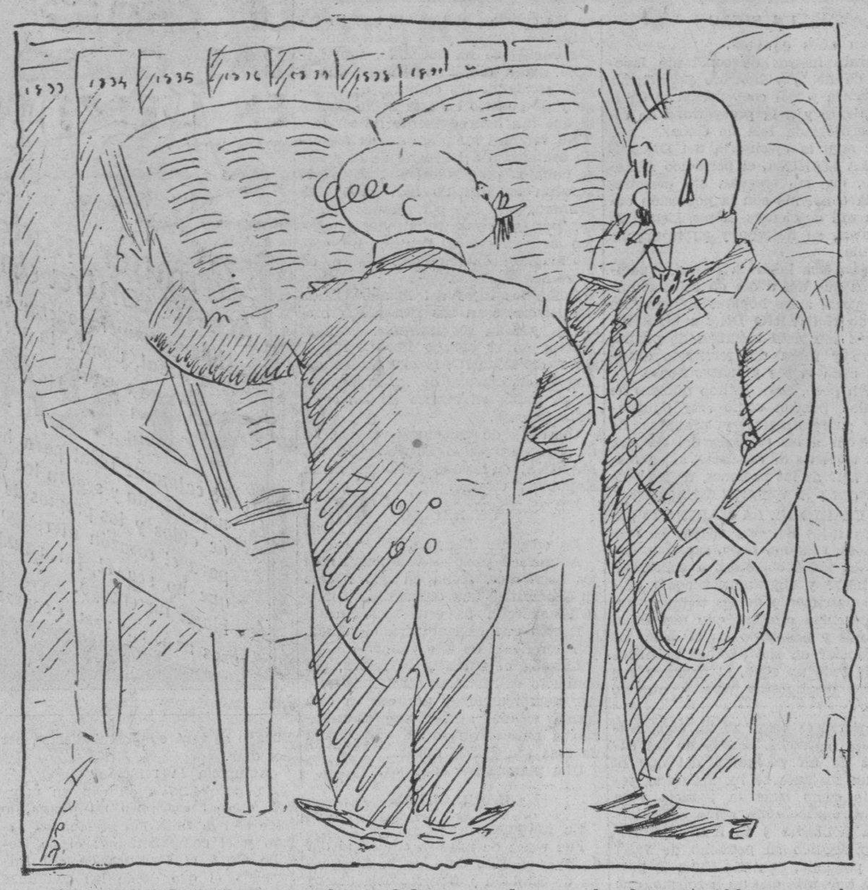

—¡Que barbaridad; hace un siglo en Cuba compraban un hombre por 400 pesos...!
—Cómo han cambiado las cosas...!

Don Benito Faína, reporter del Diario de la Marina desde ha 46 años relata tópicos de interés

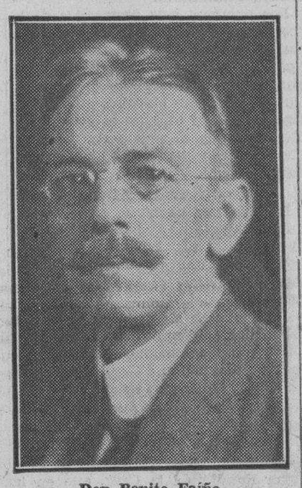

Don Benito Faína

OTRO veterano del DIARIO DE LA MARINA.

Jubilado después de muchos años de incesante reportaje, fuímos a entrevistarle.

Siempre en camaradería absoluta, risueño, afectuoso y deferente, Benito Faíñas se presta a hacernos el relato de su historia como repórter del DIARIO durante 46 años...

¡46 años de repórter mercantil! Contínuamente en la Bolsa de La Habana. Contínuamente oyendo hablar de valores, de acciones, de bonos, de cambios, de ventas, de compras, de millones... y a la postre no tener ni un mal bono que llevar a la Bolsa!...

Pero dejemos a Benito Faíñas que se despeche por su gusto:

—Ingresé en el DIARIO—comienza su relato—el día 17 de Diciembre de 1886. Entré en la Administración para hacer cobros, sustituyendo a Tomás Rubio, que se hallaba enfermo. En esa época era Director del DIARIO don Luciano Pérez Acevedo, Administrador don Victoriano Otero y Contador don José María Villaverde.

—Un año después, y restablecido el señor Rubio, pasé, por recomendación de don José E. Triay, entonces Jefe de Redacción, a encargarme del reportaje de la Aduana, de la Lonja de Víveres, del Puerto, de la Bolsa de La Habana...

—Tenía de compañeros en el reportaje a Teófilo Pérez, a Juan Schwip, a José Pitaluga.

—Ya ve usted que el staff reporteril era bastante reducido. No eran los tiempos apropiados para más.

—Se hacían gacetillas, que venía a ser la Crónica Social del presente. Los gacetilleros lo eran por oposición: Costa, Salvador Domínguez, Enrique Fontanills.

—Tenía entonces 20 años y recuerdo claramente como si ocurriese ahora mismo el panorama periodístico de aquella época: Mucho movimiento en el Puerto donde prevalecían los barcos de vela. Mucho tráfico, principalmente de España. Muchos pasajeros. Yo iba a recoger los manifiestos de los buques. La lista de pasajeros...

—Algunas veces auxiliaba al repórter de policía. Los sucesos, más o menos lo mismo que ahora: robos con o sin trascendencia, puñaladas traperas, riñas... Los ñáñigos se peleaban a diario y corría la sangre. Los incendios ocurrían a menudo. Se disputaban a trompadas la posesión de las cajas de agua, los cuerpos de bomberos... y el chocolate hirviendo. Había seguros que pagaban bien.

—Se hablaba menos que hoy. No abundaban tanto las declaraciones, aunque se hacía política...

—En 1895, durante la Guerra de Independencia, siendo ya Director del DIARIO Don Nicolás Rivero, por encargo suyo pasé al pueblo de Colón como Corresponsal Especial, reportando la lucha emancipadora.

—Al regresar a La Habana continué al frente de la información mercantil, a la que se agregó la de Agricultura, las cuales he desempeñado puntualmente hasta que contraje el mal que hoy sufro.

—Retirado del periodismo, estoy unido a él por vínculos indestructibles...

—Y en las fiestas del Centenario diré presente como soldado disciplinado del Ejército del DIARIO.

Excarcelados ayer 19 presos en el Príncipe

Los informes de los centros policíacos fueron favorables. Desfalco en Sagua la Grande

El presidente de la República, a propuesta del Secretario de Gobernación y oído el parecer de los Jefes de los cuerpos policíacos, dispuso ayer la libertad de diez y nueve presos políticos que se hallaban recluídos en el Castillo del Príncipe.

Se nombran los excarcelados Gabino De Bien, Salvador Reina Sánchez, Benito Novás García, Carlos M. García, Marcos A. Pérez Díaz, Juan Febles Secretal, Andrés Vargas Gomez, José Garza Fernández, Ramón Fernández Luanco, Vicente Varela Varela, Adán Fundora Ríos, Mario Labourdette Scull, René Cortina González, Eugenio Recio Recio, Alberto Alvare, José Ruiz Torres, Roberto O. Bellido de Luna, Carlos Toledo Hernández y Eusebio López Mederos.

Los referidos presos fueron excacelados en las últimas horas de la tarde.

DEFALCO EN SAGUA LA GRANDE

El alcalde interino de Sagua la Grande comunicó ayer a la Secretaría de Gobernación que el Tesorero Municipal José León ha dejado de concurrir a las oficinas desde el pasado lunes, y ante el temor de un desfalco procedió a practicar un arqueo, comprobando, agrega dicha autoridad municipal, la falta de $8.784.00

Se ha dado cuenta del caso al Juzgado de Instrucción, y posiblemente el doctor Zubizarreta designe peritos para la comprobación de lo denunciado.

UN NUEVO CICLON SE ACERCA A LAS COSTAS DE ESTADOS UNIDOS

WASHINGTON, septiembre 15.—(INS.)— El Weather Bureau ordenó hoy que se fijen avisos de temporal en el Norte del Atlántico hasta Boston, con motivo de tener noticias acerca de que la perturbación ciclónica se acerca a las costas entre Charleston y Wilmington, moviéndose hacia el Nordeste con creciente intensidad.

La policía busca a un pistolero de seis años

DETROIT, septiembre 15.—(US).—Un «pequeño bandido» de seis años de edad, está siendo buscado hoy por la policía, después que él y un muchacho que se supone sea hermano suyo, asaltaron una estación de gasolina a punta de revólver.

El mayor de los dos tiene, al parecer unos 18 años. Se presentaron en la estación, y apuntando con sus revólvers al dependiente Clifford Whitney lo encerraron en un cuarto, mientras el más pequeño de los bandidos extraía del cajón de la venta la suma de nueve dólares.

Ramón Grau, nuestro veterano compañero nos cuenta su vida de cajista durante 54 años seguidos

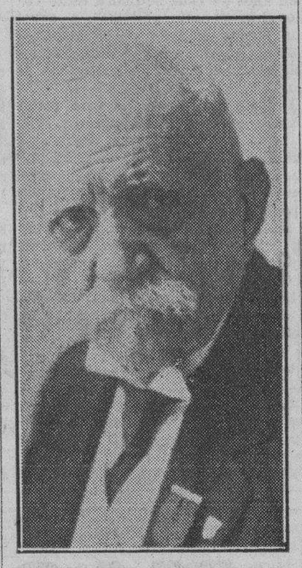

Don Ramón Grau

HE aquí al repórter frente por frente a Don Ramón Grau.

Es el veterano del DIARIO DE LA MARINA.

En su modesto y bruñido hogar—paz, sencillez, claridad y un arriate florecido—el viejo empleado de esta casa, justamente jubilado ya, nos recibe.

—Tome asiento, ¿pero quién es usted?

El repórter se identifica:

—¡Ah, sí, le recuerdo! ¿Cómo no? Le recuerdo mucho. Todas las tardes bajaba usted a la imprenta cuando teníamos aquel «Alcance» que era nuestra delicia.

—Cierto.

—Como apenas veo, ¿sabe? no pude reconocerle al pronto. ¡Calcule usted! Ochenta años ahorita, en Octubre...

Y don Ramón sonríe con toda la bondad de su alma de hombre noble, honrado, cabal. Con toda esa alma generosa que se captó el cariño de sus compañeros de trabajo. Alma limpia, serena, transparente. Como la dulce casita que allá en la Víbora alberga su vejez...

—Pues sí, don Ramón, veníamos a saber algo de sus andanzas por el DIARIO. Le ayudaremos a ordenar sus recuerdos...

Felizmente no es necesario. Don Ramón, pese a su edad avanzada, conserva moza, en plenitud juvenil, su inteligencia. Lee en su memoria, aunque han pasado sobre él tantos años, con la misma seguridad conque, imberbe aún, cuando entró en el DIARIO, leía las galeradas de plomo.

Cordial, ameno, el acento castizo, don Ramón nos hace el relato de su vida por entero dedicada a este periódico. Preferimos no interrumpirle.

Dice:

—Entré como «cajista» en el DIARIO allá por el año de 1878, a los 25 de mi edad. Ya conocía el oficio de tipógrafo que aprendí en Barcelona. Soy catalán. Trabajé antes que en el DIARIO en el «Boletín Mercantil» que dirigía Santiago Spencer y en «La Propaganda», una imprenta que editaba varias revistas.

—Por entonces estábamos instalados en la calle de la Muralla. Era Regente de los talleres Don Eusebio Pons y primer maquinista don José Tomé y García, quien por cierto perdió una pierna durante el trabajo.

—La máquina en que tirábamos las dos ediciones del periódico, pues ya servíamos al público el «Alcance» también, era plana. La movía una máquina de vapor. Más tarde cuando se usó la electricidad el propio vapor nos sirvió para hacer andar el dinamo.

—Alumbrábamos las cajas con candiles de aceite. Vivíamos en olor de petróleo. En la imprenta éramos a trabajar a veces, hasta 14 hombres. Cada edición constaba de cuatro planas.

—Carecíamos de servicio cablegráfico, el que se estableció mucho más tarde. Recuerdo que yo estaba destinado a componer los telegramas que venían de España en la parte alta de la casa, esto es: en la Redacción. Nadie podía verlos hasta ya impresos en el periódico. Se hacía por las cotizaciones y llegaban al DIARIO por conducto de la casa Spencer.

—Viviendo en Muralla no se publicaban anuncios comerciales. Solo económicos. Cuando pasamos al Parque Central el señor Crusellas fué el primero en dar sus propagandas. Se referían a un jabón. Y el señor Crusellas tuvo imitadores.

—Estando en la casa del Parque instalamos la rotativa—primera en Cuba—que fué traída desde la Exposición de Chicago conjuntamente con la estereotipia. Eso ocurrió por 1895.

—No olvidaré que, siendo Presidente de la Empresa Don Emeterio Zorrilla—padre del actual Representante a la Cámara—éste se hallaba pendiente, más que su antecesor, de que el periódico que iba a ser repartido por la mañana del día siguiente quedase cerrado a las ocho en punto de la noche anterior...

—¿Y si ocurría una novedad digna de publicarse?

—Nada—responde don Ramón—el lector no se enteraba por el periódico, si ya estaban cerradas las planas. Solo se abrían para insertar las esquelas de defunción, puesto que se pagaban.

—En el edificio del Parque Central, con la rotativa, tirábamos ya 12 planas. Cuando llegaron los linotipos en la casa actual alcanzamos 32 páginas. En el Prado, el Presidente de la Empresa era Rabell, por orden del cual se instalaron cuatro linotipos. En Muralla y en el Parque Central teníamos descanso los domingos...

—Llevaba yo catorce años en la casa cuando fué nombrado Director del DIARIO Don Nicolás Rivero. Eso ocurrió en 1894. Yo conocí dirigiendo el periódico a don Luciano Pérez de Acevedo y presidiendo la Empresa al Conde de Galarza.

—He trabajado sin interrupción durante 54 años en el DIARIO. Al cumplirse los cincuenta años de labor me otorgaron una medalla que conservo con legítimo orgullo, y la cual espero lucir en la fiesta del Centenario...

Todo esto nos relató en tono jovial Don Ramón Grau y Ranís, decano de los empleados del DIARIO DE LA MARINA.

LAS FAMILIAS BRINDAN SUS JOYAS AL TESORO COMUN REVOLUCIONARIO

Se han formado cuerpos de boy scouts y girls scouts. Las damas de la alta sociedad han constituído cocinas económicas. Hanse creado batallones de agricultores, ingenieros, mecánicos, etc.

MONTEVIDEO, septiembre 15.—(US.)— Todos los habitantes del Estado brasileño de San Pablo, incluyendo los niños de ambos sexos, han sido movilizados para el servicio activo en las fuerzas constitucionalistas que siguen combatiendo con éxito contra los federales de Río de Janeiro.

Esta revelación fué hecha en una carta recibida por una personalidad de esta ciudad hoy, de un amigo suyo residente en el Estado de San Pablo, contando una sorprendente historia de las actividades revolucionarias.

Los paulistas tienen alrededor de ochenta mil combatientes en el frente. Muchos son jóvenes de dieciocho años y también hay soldados, veteranos, de más de setenta años de edad.

Las mujeres han formado comités de raciones, encargados de preparar los ranchos. Cada soldado lleva consigo provisiones para tres días en las trincheras.

Todas las joyas han sido cedidas al tesoro revolucionario y grupos de muchachos desfilan por las calles en arbolando estandartes con la siguiente leyenda:

«Sustituya su sortija de oro por una de hierro».

Como resultado de esta campaña el gobierno recibe diariamente cientos de sortijas de oro, y entrega, a cambio, anillos de hierro.

Se han formado cuerpos de boy scouts y girls scouts. Las damas de la alta sociedad han organizado cocinas económicas donde dan de comer a las familias de los soldados que sirven en el frente.

El gobierno ha monopolizado las provisiones de todas clases, para que las tropas en el frente estén bien provistas. También ha creado «batallones técnicos» de agricultores, ingenieros, mecánicos, herreros, etc., cuyos miembros están listos para entrar en acción en cualquier momento.

Cada familia ha sido obsequiada con una tarjeta, señalando el trabajo que cada uno de sus miembros está haciendo en pro de la causa constitucionalista.

GRAVE ALARMA ENTRE LOS PASAJEROS DEL «WESTERN WORLD»

NUEVA YORK, septiembre 15.—(US.)—El vapor «Western World», de la Munson Steamship Line, llegó hoy de este puerto con pasajeros procedentes de Buenos Aires, Río de Janeiro, y otros puertos sudamericanos, quienes contaron los momentos de terror que pasaron al descubrirse que el barco navegaba entre minas flotantes colocadas a la entrada del puerto de Santos.

Las autoridades del puerto enviaron un práctico especial a bordo, quien llevó el barco al muelle, sin novedad.

Entre los pasajeros llegados se encuentra Miss Lydia Walsh, de Oradel, N. J., quien hizo un recorrido de más de mil ochocientas millas por el interior del Brasil y Paraguay con su hermano Roberto.

Cuentan estos viajeros que en un rincón remoto del Paraguay fueron detenidos por las fuerzas militares, acusados de ser espías bolivianos.

Miss Walsh consiguió escaparse obsequiando a los oficiales con una sonrisa y repartiendo cigarrillos entre los soldados.

En la Abaniquería de Suarez y Hermano se lee "Diario de la Marina" desde hace 65 años

Señor José Suárez, de la firma Suárez y Hermano, de la calle del Obispo, que reciben DIARIO DE LA MARINA desde hace más de 65 años

Hay una antigua tienda en la calle de Obispo número 97 con más de 65 años de existencia. Dos escaparates remisos y la puerta de caoba es algo así, por su sencillez y discreción, como las que tienen la mayoría de los comercios hamburgueses.

No hay un solo habanero que no conozca la abaniquería de Suárez y Hermanos.

Cuando la calle del Obispo se exaltaba con sus bazares y su estridencia cual una «rúa» cosmopolita del barrio extranjero de Shanghay o de Stambul, la tienda de Suárez y Hermano hervía a todas horas y entonces se denominada «Al Capricho»... Después vinieron otros tiempos menos fáciles y hubo necesidad de contemporizar con el turista que irrumpía en el local ávido de abanicos con escenas de manolas, las cruentas corridas de toros y otras cosas similares que para ellos, más tarde ya, las rememoraban como una tipicidad de la gran isla antillana. Ahora se la conoce por «The Lace Store», pero se sigue parlando en su interior la dulce lengua de Castilla.

En esa casa hace la friolera de mas de 65 años que se recibe y se lee diariamente DIARIO DE LA MARINA.

Primero el establecimiento, uno de los más antiguos de la referida calle, partenecio al señor Ramón Ferro, viejo comerciante español que lo fundara y hoy...

El hijo del señor José Suárez, del mismo nombre, es un mocetón bien encarado y mejor educado. Como su progenitor, siempre se halla fuera de la casa ocupado en sus negocios, él, compenetrado con las cosas de su padre nos ilustra:

—Esta casa tiene de establecida más de 65 años. La fundo don Ramón Ferro en la época que mi padre era un empleado. Don Ramón era un asiduo lector de DIARIO DE LA MARINA y se jactaba de ser uno de los suscriptores mejor informados, pues le leía hasta la última línea. Cuando mi padre se hizo cargo del establecimiento, continuó siendo suscriptor y desde entonces, no se ha dejado leer un solo día.

—DIARIO DE LA MARINA es algo tradicional en nuestra familia.

Mi padre nació en Oviedo, asturiano de pura cepa y se casó en Cuba. Somos tres hermanos, dos en España, ahora con mi madre y yo que me he quedado al lado de mi padre. La arcaica abaniquería de Suárez Hermanos también ostenta una bella colección de cerámica española con encajes y bordados costosos.

La dependencia se adormila en un ocio inconforme e inevitable. De cuando en vez se ven cruzar al través de los escaparates alguna que otra persona. Hay que darse cuenta que estamos en la calle del Obispo a las dos y media de la tarde...

Hacemos una pregunta sobre la marcha de los negocios. Uno de los empleados se sonríe amargamente y nos contesta:

—Créame, esto parece un sueño...

Y nosotros agregamos otra cosa que cortó el cruce de un camión de O Públicas.

LA COMISION DE SUBASTAS

El Secretario de Sanidad llevará próximamente a la firma del señor Presidente de la República un Decreto designando nuevos miembros de la Comisión de Subastas, ya que los doctores Capitán Lage y Enrique J. Guiral, han cesado en sus cargos de Jefe de Despacho y LeLtrado Auxiliar, respectivamente. La Comisión ha de ser reorganizada totalmente, pues figurarán los doctores Ramón Grau Triana, Oscar Cartaya, Carlos Piñeiro, Ricardo Dauval y Teniente Labandera, este último Supervisor de Personal, Bienes y Cuentas.

M.E.C.D. 2016

CRUCIGRAMA

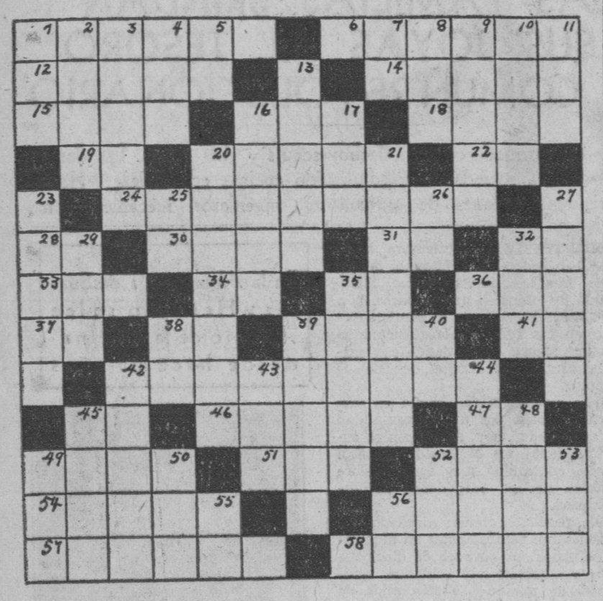

HORIZONTAL

1—Resíduos.
6—Bola grande.
12—Pellejos de vinos.
14—Punto más bajo de la esfera.
15—Intrusión rápida en el campo enemigo.
16—Río en Suiza.
18—Cesta grande para cargar carbón.
19—Su Santidad (abr.)
20—Sirve para sostener algo.
22—Sur Oeste.
24—Capa de aire que rodea a la Tierra.
28—Preposición.
30—Arbol.
31—Nombre de letra.
32—Nota musical.
33—Daño.
34—Sur Este.
35—Interjección.
36—Preposición.
37—Artículo contracto.
38—I en latín.
39—Satélite de la Tierra
41—Negación.
42—Instrumento musical.
45—Afirmación.
46—Nombre de una actriz de cine.
47—Dona.
49—Arrabal de Constantinopla.
51—Bulto.
52—Cierto impuesto antiguo.
54—Vapor condensado sobre algunas plantas.
56—Reino independiente del Indostán.
57—En Galicia.
58—Antigua Capital de Palestina.

VERTICAL

1—Monja.
2—Composición poética (plu.)
3—Viento suave.
4—Se usa para pescar.
5—Sobresale.
7—Sobre o dentro.
8—Artículo.
9—Ciudad en Rusia.
10—Ciudad de la antigua Fenicia.
11—Altar.
13—Parte del pie.
16—Papilla.
17—Montañas en Marruecos.
20.—Afecto entre personas.
21—En Madrid.
23—Parte.
25—Dos letras que forman un apodo de mujer.
26—Nota musical.
27—Embarcación.
29—Río en Suecia.
31—Término.
35—Mes.
38—Artículo.
39—Flor.
40—En (inglés).
42—Célebre hechicera.
43—Lista en la marinería.
44—Hijo de Layo.
45—Síncopa de señor.
48—Provincia de las Indias Inglesas.
49—A favor.
50—Río en Francia.
52—Deseo de tomar agua.
53—Parte de un ave.
55—Pronombre.
56—Noroeste.

LA SOLUCION MAÑANA

SOLUCION AL CRUCIGRAMA ANTERIOR

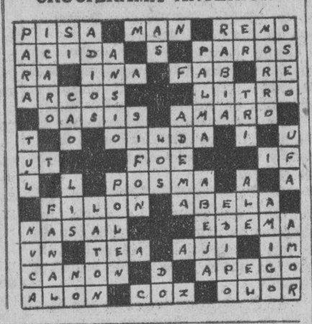

ESPOSOS ACUSADOS

En la Policía Secreta denunció Encarnación García Gallo, vecina de San Francisco número 8, que recibió por correo una carta en la que se le injuria gravemente, teniendo sospechas de que los esposos Constantino Sánchez y Lola Prieto, vecinos de Zequeira 30, son los que le han enviado dicha misiva, con motivo de encontrarse disgustada con dicho matrimonio.

EN UN JARDIN

En el centro de socorro de Los Pinos fué asistido de lesiones de carácter grave Modesto López Gato, vecino de Zanja número 16, que se produjo casualmente al sufrir una caída en el patio de su domicilio.

MATANCERAS

UN SIGLO

Cien años de vida.

Veinte lustros de constante laborar, de noble y honroso periodismo, de franca y leal cooperación al enaltecimiento y a la prosperidad de esta privilegiada Isla de Cuba.

He aquí la ejecutoria del DIARIO DE LA MARINA, el periódico centenario, que sin treguas, sin paréntesis ha convivido con la población cubana mil doscientos meses, siendo su portavoz, su heraldo y su inteligente guía.

Gigantesca labor la de estas páginas en que día a día en ininterrumpida visita a los hogares cubanos, ha llevado el DIARIO DE LA MARINA el más completo resumen de cuanto dentro y fuera del territorio acontecía cada veinte y cuatro horas.

Cuán poco, cuán ínfimo número de elegidos, pueden como esta publicación enorgullecerse y ufanarse de sobrevivir a los embates del destino, a los vaivenes de la suerte, al encrespado mar de las pasiones, de los sentimientos y la voluntad del hombre.

El DIARIO DE LA MARINA es para los hijos de esta tierra, la más Fermosa, reliquia, joyel, sagrario, que estamos todos obligados a conservar a venerar y engrandecer como preciado patrimonio de los tiempos, como herencia gloriosa que nos legan los años y nos imponen el deber de reverenciar en sus páginas la historia de todo un siglo, el resumen centenario de nuestra vida y nuestro existir.

Conservarse como se ha conservado este periódico, dentro de los canones de un programa del que ni por un instante se ha apartado, teniendo como lema la justicia y la verdad, enarbolando como estandarte, la honradez y la hidalguía, llevando erguido su penacho de valor y de potencia, es ,toda Cuba lo proclama hoy, más que un heroísmo, una obra de titanes, de colosos de gigantes del pensamiento, de la pluma, y del idioma.

¿Y quién al reconocer los méritos, los blasones y los timbres del DIARIO DE LA MARINA, no hermana y no funde a su alcurnia y a su abolengo, aquel preclaro nombre de Don Nicolás Rivero?

Mencionar a este periódico es evocar aquella gran figura, propulsora de su auge, de su elevación, de su altísimo nivel y su prosperidad y su definitiva consolidación.

Por eso en este día en que cumple el DIARIO DE LA MARINA, sus cien años de vida, se honra tanto como al centenario periódico, a aquel que fué su Director más ilustre, su más destacada personalidad, su Apóstol, su sostén y su más amado Maestro.

Rindamos pleitesía en esta fecha del diez y seis de septiembre de 1932, a estas páginas—pobres entonces—que en 1832, nacieron a la vida pública, como voceras de aquella existencia de antaño, como tribuna de aquellas épocas remotas, de aquellos tiempos en que vivieron nuestros abuelos y fueron de ellos deleite para el espíritu, como lo son hoy para los nietos y biznietos.

Rindamos homenaje al superviviente de esos milenarios días y reverenciemos en esta letra de molde que ha perdurado a todo cuanto de aquel entonces sucumbiera por ley de la naturaleza, a aquellos hombres, a aquellos días, a aquellas horas de angustia una veces, de alegría y de alborozo otras, que encierran el siglo de existencia de esta publicación.

El DIARIO DE LA MARINA es para los cubanos el legado que de familia en familia y de generación en generación se ha sucedido, superándose día a día, mejorándose año a año, escalando las cumbres de arraigo y de poderío en este noble pueblo al que tan honradamente ha servido.

No veremos los presentes el segundo centenario del decano de la prensa cubana, pero laboremos, como laboraron los que no han visto este primero, para que por nuestro esfuerzo, por nuestras voluntades, festejen los hombres del futuro, este mismo magno acontecimiento que hoy celebramos nosotros.

Como los hijos del Primer Conde del Rivero, sean sus nietos, sus biznietos y sean los nuestros, los que graben en el dorado libro del historial del DIARIO, la efemérides que hoy la Asociación de la Prensa de Cuba, graba en bronce en las salas de esta casa.

Un siglo de existencia, cien años de vida; eso es el DIARIO DE LA MARINA, el decano periódico de la República cubana.

UN RECIBO

En elegante mansión.

Anunciase para el veinticuatro de los corrientes, fecha en que festeja su onomástico una distinguida y muy bella señorita de esta sociedad.

Recibo que se traducirá en fiesta.

Y en fiesta de alto rango.

Llegada al Cronista la nueva, por conducto extraoficial, sería indiscreto dar nombres hoy y por eso en esta forma velada, apresúrome a anunciar a nuestra juventud, la promesa de esas tan gratas horas.

Una perspectiva deliciosa.

EL DR. CLARK

En Matanzas.

Fué visita de nuestra ciudad el día de ayer el alto Jefe de la Secretaría de Sanidad y Beneficencia doctor José A. Clark, al que acompañaban otros funcionarios de dicha Dependencia.

El doctor Clark y sus acompañantes visitaron el Hospital de Maternidad, «Nena Machado» saliendo altamente complacidos de su organización, de su funcionamiento, de la sabia dirección del doctor Miguel A. Beato, para el que tuvieron las frases más cálidas y más entusiastas esos galenos.

También visitó el Director de Beneficencia otros hospitales matanceros, regresando a la Habana en horas de la tarde, después de ser atendido cumplidamente aquí.

FELICITACIONES

Las del día.

Es para los Rogelios que festejan su onomástico en esta fecha del diez y seis de septiembre, de tan alta significación en este año de 1932, para el DIARIO DE LA MARINA.

Comenzaré los saludos, con el muy cumplido que dedico al gran educador matancero Rogelio López Centellas.

Un magnate de las finanzas cubanas, hijo de esta ciudad, que actualmente se halla fuera de Cuba en viaje de negocios: el doctor Rogelio Díaz Pardo.

Rogelio Estorina, alto empleado del Gobierno Provincial.

Rogelio Geerken, manager de ese Hotel París, de Don Lorenzo Zabala, del que es alma y vida y al que se halla ligado, por un cuarto de siglo de consecuencias, de entusiasta labor y de fidelidad a toda prueba.

Geerken que disfruta del más alto aprecio en todos los círculos de la Yucayo se verá congratuladísimo, por sus días.

¿Completa la relación?

No, porque falta en ella un nombre, que al escribirlo mi pluma, lo hace con la tinta del afecto, del cariño y el compañerismo: el de Rogelio Cruz, el Cronista de «El Imparcial» el que desde las columnas del diario de Félix Casas, lleva con amenidad, con éxito y con galanura el movimiento social de la Yucayo.

Un abrazo cariñoso.

EN EL LICEO

O en el Casino.

Será en uno de estos salones, donde pronunciará Medardo Vitier sus próximas conferencias sobre Byrne, sobre Acosta, sobre Lles y sobre Echemendía.

Sépanlo así los que al Cronista se han dirigido indagando el particular.

La matrícula para estas cuatro conferencias del doctor Vitier, está abierta desde el lunes y se cubre con facilidad grandísima.

Los nombres más destacados de la sociedad y la cultura matancera figuran ya en las listas que tiene el más apasionado de los discípulos de Vitier, el joven José Hadel.

A él, al propio Maestro, pueden dirigirse los que aun no lo hayan hecho, pagando el precio de un peso, que es fijado para el abono de espiritual deleite.

UN TRASLADO

De que dar cuenta.

Para la casa de Independencia cien to treinta y dos han trasladado su home el doctor Nicanor Trelles Montes y la señora Rebeca Quirós y Andux.

En compañía de su larga prole que daron instalados allí ayer.

Sépanlo las amistades de ese elegante matrimonio.

UN ALMUERZO

De las Antiguas Alumnas de la Milagrosa.

Lo ofrecen para festejar la reelección de su Presidenta la señora Marina Peralta de la Cruz, que en las pasadas elecciones fué proclamada nuevamente para otro período, en la más alta posición dentro de esa Institución.

Y las que deseen adherirse pueden hacer su petición de cubiertos a la señora Agapita Iturralde de Carballo, actual Secretaria de las Antiguas Alumnas de la Milagrosa.

NENITA CASAS

La ideal mademoiselle.

Regresó ayer de Santa Clara donde pasó unos días en compañía de su señor padre el Ingeniero José A. Casas, que tuvo a su cargo la Jefatura de los trabajos de la Carretera Central en aquella provincia.

Durante la estancia de Nenita en la ciudad de Marta Abreu, fué objeto de los mayores agasajos por parte de las muchas amistades que tiene en aquella alta sociedad.

LA ULTIMA NOTA

Para decir que daré cuenta mañana de la Junta celebrada ayer tarde por las Damas de la Directiva del Tennis, que se reunieron para tomar importantes acuerdos.

Uno de éstos, el de la fecha de la próxima fiesta en aquella casa.

Manolo Jarquín.

GENER
UN TIPO DE CIGARRO
PARA CADA GUSTO

Bromas y Veras

Por J. ARISTIGUETA

Estamos contentísimos en esta casa, porque hoy cumplimos cien años (sin quitarnos ninguno), con lo cual se reconocerá que el DIARIO DE LA MARINA es un periódico muy cumplido.

Entre los agasajos, homenajes, fiestas, etc., que las colectividades han rendido a nuestro periódico o a su Director, figura el nombramiento de Presidente de Honor, dado por la Asociación de la Prensa de Rodas, y no decimos que nuestro Director ha sido honrado con ese nombramiento, porque ya lo era antes. Mas sí decimos que esa distinción reconoce que Pepín es, como periodista, un coloso: Así que, cuando oigan ustedes hablar del Coloso de Rodas, es nuestro Director. (Y quiero advertir que no «me fuí de guataquería» con esta afirmación, entre otras razones, porque no es por ahí por donde le suben a uno el sueldo; aquí estamos cansados de decirle al Administrador, con ese fin: ¡El Administrador es-Celso!; ¡el Administrador es-Celso!; y es inútil).

Cumplir un periódico cien años es casi tan difícil como que los llegue a cumplir un periodista: Los puede cumplir un banco, y hasta algún banquero, porque la vida en los bancos es muy descansada: Los cumple a veces un político, porque suelen gozar de una vida, lo que se dice regalada, y por cumplir algo de vez en cuando; pero ¿un periódico?; y menos ¿un periodista? Si los periodistas vivimos de los periódicos y éstos de milagro...

El periódico es una cosa que vive de todos, y que entre todos no lo dejan vivir: ¿Ven ustedes que han declarado a «Pepín» el coloso de Rodas? Pues no me extrañará que cualquier día quieran saber lo que el coloso tiene en la barriga. Porque, para una vez que le llenen a uno la barriga, diez querrán vaciarle las tripas. Y luego se quejan si sale por ahí alguno que no tiene «gandinga».

Un periódico (o un periodista) no interesa si no echa diariamente comida a la fiera. Hay que «meterse» con alguien, y mejor con el Gobierno, sea el que sea: Y si uno no se mete, le vuelven la espalda; y si se mete le vuelven la cara. Así que, si el periodista no es un tío vivo, lo marean a vueltas.

Y luego llaman a la Prensa el «Cuarto Poder»: Y la tienen sin un cuarto; y sin un cu-arto, ¿cómo va a poder? Porque cierto es que la Prensa debe profesarse como un sacerdocio; así muchas veces da nombre a quien no lo tenía: Pero sin llegar al anacoretismo, aunque predique muchas veces en desierto. Está bien ser sacerdote, pero no andar siempre de coronilla, ¡caray!: De ese protesta este «cura». Porque al periodista se le exige, como al cura, que sea bueno; el escritor está obligado a hacer buenas obras; a quemar incienso; a «pasar el cepillo», sin que saque nada en limpio y todo para que, diga lo que diga, como si dijera misa. Y no vale hacer como algunos, que encienden una vela a Dios y otra al Diablo, porque de todos modos «estará a dos velas».

Sabido esto, se comprenderá el regocijo que reina (o preside, en estos tiempos republicanísimos que disfrutamos, en que no va a quedar Rey ni Roque) en esta casa, al cumplirse el siglo de existencia, a través de tan varios y difíciles tiempos. DIARIO DE LA MARINA ha corrido todos los temporales políticos, unas veces elogiado hasta el delirio por las masas y por los hombres representativos, y otras vilipendiado o perseguido; y acaso siempre con igual sinrazón: Que tratándose de masas jamás se sabe si son buenas, ni la del pan, ya que lo mismo puede servir para dar de comer que para dar hostias; y éstas pueden ser de las que da un Padre en nombre del Señor, o de las que da un cualquiera de «padre y muy señor mío».

Un periódico que vive cien años, es una afirmación terminante: vive porque mereció vivir, o más aun porque, a la armonía del conjunto social en que vivió, fué necesaria su vida. Que en la fisiología social, como en la individual, los órganos sin función se atrofian, mueren y eliminan; o sea, que «la función hace el órgano», aunque haya casos a la inversa, como ocurre en las iglesias, donde es el órgano el que hace la función.

Así que hoy nosotros, que somos hombres condenados a «galeras», tendremos nuestro día feliz, asociándonos a la satisfacción de la Dirección y de la Empresa, al par que al champán, que no todo han de ser malos tragos.

Hoy habrá en esta casa muchas comisiones, afluencia de público, planchas (ya hemos quedado en que son inevitables las planchas en los periódicos) más o menos fotográficas y, en fin, gratas impresiones:

Porque estará allí Pepín, y ya es sabido que Pepín produce muy buenas «Impresiones».

Y esto lo digo yo entre «Bromas y veras», pero más veras que bromas.

Además que, para mayor regocijo, los hados han dispuesto que se cumpla el centenario en día de cobro en el DIARIO. Así que nos espera un Buendía (el fotógrafo, que es un buen chico) y el cheque (que también es siempre chico.

Es una lástima que no haya centenarios con más frecuencia.

Casos y Cosas

EN TODAS PARTES CUECEN HABAS

Los que saben de esas cosas,
dicen que si Roosevelt triunfa,
ha de alcanzar en seguida
muy buen precio nuestro azúcar.

Quiero Dios que así suceda:
pero a mí se me figura
que a pesar de los pesares
no es muy probable que suban
ni nuestro azúcar ni Roosevelt,
porque en todas las repúblicas,
cuando el que ocupa la silla
nuevamente se postula,
no sé qué pasa, que siempre
alcanza el triunfo en las urnas.

Y los norteamericanos,
como todos, en las luchas
electorales, forrean
y hacen siempre de las suyas,
sólo que, como las hacen
en inglés, nadie se ocupa.

Ya Hoover, como no bobo,
al pueblo yankee la anuncia
que para el invierno próximo
no habrá miseria ninguna,
lo que equivale a decirle
que vote por él. Sin duda,
no votarán; pero tiene
justificación, si triunfa.

Sergio ACEBAL.

ENTRE COMERCIANTES

En el Juzgado de Instrucción de la Sección Quinta, se tramita una causa a virtud de denuncia formulada por el doctor Trelles, a nombre de la Compañía Licorera, con motivo de tener registrada la marca del coñac Peralta y poder comprobar que el señor Enrique Delgado, administrador de la Compañía «La Suevia», expende un coñac cuyos envases se asemejan al utilizado por la expresada marca, siendo ésto motivo de confusión, estimándose por los perjudicados que se ha cometido un delito.

EN UN HOTEL

El experto Llorente, procedió al arresto de Amado Rodríguez Salas, artista del teatro Alhambra, y vecino de Amistad 24, por haber podido comprobar en sus investigaciones que ha inducido por un mal camino a la joven Georgina Ugarte Quirós, de 14 años y sin domicilio, en el hotel «Las Tullerías», donde sorprendió a ambos.

666
LIQUIDO O EN TABLETAS
Alivia el dolor de cabeza o neuralgia en 30 minutos. Detiene el catarro el primer día y la Malaria en tres días. Pomada 666 para el catarro. La fórmula medicinal de mayor rapidez que se conoce.

¡MAS BARATO NI.....!

Pajamas a. . . . . 90 cts.
Calzoncillos y camisetas de poplin a . . . 30 cts.
Camisas a . . . . . 45 cts.
Medias a . . . . . 20 cts.
Corbatas de seda a . . 35 cts.
Camisetas Atléticas a 30 cts.

LIQUIDACION TOTAL
POR CAMBIO DE DUEÑOS
FUNDADA EN 1876 MARCA REGISTRADA
Antigua Casa de J. Vallés
S. Rafael e Industria
CERRAMOS DE 12 A 2

THE BANK OF NOVA SCOTIA INCORPORATED 1832

Sus valores, documentos, etc., que guarda usted en su casa, están constantemente en peligro de robo, incendio o extravío.

Un apartado de seguridad en nuestras bóvedas le protege ampliamente contra todo riesgo por una módica suma.

THE BANK OF NOVA SCOTIA
O'Reilly y Cuba, Oficios 28, Ave. de Italia 63, Padre Varela 650.
Camagüey, Cienfuegos, Manzanillo y Santiago de Cuba.

1832 | DIARIO DE LA MARINA | 1932

DIARIO DE LA MARINA cumple en este día cien años de vida. Tal día como hoy, el miércoles dieciseis de septiembre de mil ochocientos treintidós, inicióse el palpitar de su corazón con el ritmo ardoroso de juventud enamorada de amplios horizontes, y llevando en su íntimo, en su estado potencial, todo el caudal de beneficios que pródigamente había de obsequiar al desarrollo cultural de nuestro país.

Ha cumplido a través de esa centuria, coronada por éxitos fecundos, la alta y noble misión de la prensa que conocedora de la causa por qué fué creada, la ama y desenvuelve dentro de los principios dignos que integran la santidad de los ideales que redimen.

Con esa divisa, que ya auguraba una prepotencia en quien la enunciaba, sentía y abrazaba, se ha mantenido siempre el decano de la prensa cubana que indiscutiblemente constituye una seria y venerada Institución de alta y trascendente significación.

Ya lo ha dicho un colega autorizado, que ve la luz en Brooklyn: «el beneficio de mayor trascendencia que ha prestado este importante diario, se refiere a la enorme influencia cultural que ha ejercido en el país. Mientras que en 1899 sólo un 36 por ciento de la población de Cuba podía leer y escribir, este porcentaje en 1925 subió a 85 por ciento. Sorprende verdaderamente este gran avance, en un cuarto de siglo solamente, nada distante a un milagro».

Larga y concienzuda tarea sería, por otra parte, analizar las consecuencias de esa influencia benéfica sobre otras unidades geográficas, en especial las comprendidas en el mundo de Colón.

Como todo organismo este rotativo ha tenido su período de formación. Consecutivamente había de llegar, sin sustraerse a las leyes generales de la existencia—leyes como dijera Bernard, omnipredominantes—a su engrandecimiento.

De engrandecimiento es el período actual del antiguo «Noticioso y Lucero», que comienza con la dirección del primer Conde del Rivero, don Nicolás Rivero, comandante en los ejércitos de don Carlos de Borbón, cuya eminente personalidad nos ha dado a conocer el talentoso crítico Licenciado León Ichaso.

La savia que inyectara don Nicolás al DIARIO de sus ensueños y cariño, ha tenido, por excelso designio, una virtud; la de convertir en términos correlativos los nombres del rotativo y del insigne varón. Ambos van gemelos en la mente. Al decir un substantivo aparece, y no por arte de magia, el otro.

Continúa todavía ese período iniciado bajo tan geniales auspicios, bajo aquel espíritu inquieto y vibrante, que «alcanzó fijar las justas leyes del destino» a este gran periódico, donde se conservan valiosos legados de nuestra historia. Sigue aún el líquido vital nutriendo al árbol gigantesco bajo cuyas frondas refrescantes, y a la caricia del eco de sus consejos, se viven horas de amor, de grato progreso del intelecto.

Al dedicar estos párrafos de reconocimiento al decano de la prensa cubana en la oportunidad de su centenario, queremos consignar nuestros sentidos votos por la creciente prosperidad del mismo, enviando simultáneamente al doctor José Ignacio Rivero nuestros más sinceros parabienes por el singular acontecimiento, deseando asimismo que el DIARIO DE LA MARINA celebre cuantos centenarios se contienen en los siglos de los siglos, llevando siempre en su Dirección caracteres tan capaces como él, heredero de las exclusivas cualidades del inmortal don Nicolás.

Manuel A. Herrera Martínez.

Victoria de las Tunas, septiembre 16 de 1932.

M.E.C.D. 2016

BOTAMOS LA PELOTA. BOTAMOS LA MERCANCIA. BOTAMOS LOS PRECIOS Y BOTAMOS CUANTO HAYA QUE BOTAR PARA COMPLACER AL PUBLICO.

A Petición del Público Mantendremos Hasta Fin de Mes Nuestra

Liquidación Monstruo

A la que brindan atractivo irresistible los llamativos precios a que estamos ofreciendo todas las existencias de la casa.

VENGA, VEA Y COMPARE

ATRACCIONES MUSICALES

RITA MONTANER con la Orquesta Hollywood bajo la dirección del maestro Saenz y la Orquesta de Belisario López, con su cantante Rogelio Martínez, reúnen todos los días en LA FERIA de "Los Precios Fijos", una enorme cantidad de público, deseosos de escucharles. Venga usted también.

Sintonice la Estación CMC (840 Kc.) de 10½ a 11½ todos los días

LOS PRECIOS FIJOS

NO QUISIERON ADMITIR NIKELES NI CENTAVOS EN LA Z. FISCAL DE ORIENTE

En la Zona Fiscal del Centro, situada en la calle de Animas y Belascoaín, surgió en la tarde de ayer una riña tumultuaria entre los empleados de la misma y un ciudadano, resultando todos lesionados.

A las cuatro de la tarde, se presentó en las oficinas de la citada Zona Fiscal, una señora la que trató de abonar en centavos y nikels el importe del radio. Como el tesorero Rafael J. Barnet y los empleados Justo Nicolás Romero y Miguel Quintana Rodríguez, se opusieron a admitir las monedas fraccionarias, intervino en defensa de dicha dama, el ciudadano Carlos José Guerra, vecino de Colina y San Luis, originándose por tal motivo un serio incidente que degeneró en riña.

El vigilante 602, Alberto Muñoz, de la Quinta Estación acudió presuroso, restableciendo el orden y conduciendo a los protagonistas a la casa de socorro, donde fueron asistidos de contusiones leves.

Con todo lo actuado se le dió cuenta al Juez Correccional de la Tercera.

Peletería LA GRANADA San Rafael 14½

VEA NUESTRAS VIDRIERAS

MODELOS EN PIEL OSCURA

DIFERENTES CORTES Y TACONES

PRECIO $5.00

Este modelo en color tabaco, combinado con serpiente y glacé

Se trata de zapatos americanos

UN MARINERO DISPARO CONTRA UN SERENO, SIN QUE LOGRARA HERIRLO

La madrugada anterior en la esquina de Obispo y Aguiar, sostuvieron una riña el vigilante nocturno 19, Antonio Braña Martínez y el marinero Julio Alonso Maldonado, destacado en el cañonero Enrique Villuendas, quien con un revólver le hizo dos disparos al primero sin que lograra alcanzarlo.

El vigilante nocturno, con el club que tenía se defendió, produciéndole un fuerte golpe a su contrincante, ocasionándole una contusión en la cabeza, de la cual fué asistido en el Centro de Socorro del Primer Distrito.

Motivo del hecho, a que el marinero que se encontraba algo alegre por haber ingerido bebidas, comenzó a dar empujones a una puerta de una casa comercial y al tratar de requerirlo Braña, surgió la tragedia.

Con todo lo actuado se le dió cuenta al Juez Militar.

Anúnciese en el DIARIO DE LA MARINA

Crónica Habanera

AYER

La bella señora Consuelo Lamar de Mendoza con el traje con que asistió hace pocos años a la inolvidable fiesta «Segundo Imperio», que ofrecieron a la sociedad habanera los Marqueses de Revilla de Camargo

UN SIGLO DE VIDA SOCIAL

Hoy abrirá sus puertas el DIARIO DE LA MARINA para recibir las congratulaciones de los amigos que deseen felicitarlo por haber vivido un siglo.

Contempló la época de los primitivos cachimbos azucareros y de la triste esclavitud, cuando nuestras románticas abuelas, saturadas de Lamartine, Musset y Chopin, tomaban actitudes estudiadas tras el viejo abanico, lanzando miradas furtivas a sus galanes entre las notas de un clavicordio y las estrofas de un poema.

Las viejas crónicas y gacetillas nos legan la visión esfumada de los relucientes entorchados militares, los fracs azules de los caballeros y las amplias faldas de las damas pálidas y ojerosas, a usanza de la época.

No hemos encontrado el nombre de los artistas que amenizaron los grandes saraos en el Palacio de los Capitanes Generales y en las mansiones coloniales, pero nos llega, como un perfume desvanecido y evocador, la distinción elegante del pausado minuet y la fina gavota, bailados ceremoniosamente sobre las relucientes baldosas de mármol blanco y negro, bajo las vigas artesonadas de ácana y caoba.

Entre el beso prometido discreta y disimuladamente por entre el varillaje del abanico y el furioso y kilométrico de la pantalla, que hoy se estila, media un siglo; cien años entre el jazz y el minuet.

Treinta y dos mil seiscientos días, durante los cuales han nacido, reído, llorado; han bailado, han amado, sufrido y muerto varias generaciones, cambiando varias veces de prejuicios, modalidades y hasta de civilización, están registrados y se conservan escritos en las entasadas colecciones del DIARIO que los ha vivido palpitando con todas sus vicisitudes.

Releyéndolas nos transportamos al entonces flamante paseo de Carlos III para saludar con distinción afectada a nuestras abuelas que cruzan en quitrines y volantas ataviadas con las modas exuberantes del Segundo Imperio, pues ya estamos en el sesenta y cinco, y reina, soberana de la moda y la belleza, Eugenia María, Emperatriz de los franceses, y en ella tienen puesta la vista y su admiración las niñas «bien» que ocupan casi todo el quitrín con el vuelo monstruoso de la falda.

El año sesenta y ocho trajo la primera guerra de independencia que encendió en la mirada de nuestras mujeres una nueva luz, y en la sociedad, una discordia y preocupación que le permitió presenciar la caída de la reina de la moda, Eugenia de Montijo, con indiferencia.

Hasta entonces la gran influencia nos vino exclusivamente de España y Francia, y aunque después de la guerra siguió la hegemonía espiritual de Europa, algo influyó en las costumbres el contacto con los americanos del Norte, que tuvieron nuestras familias emigradas a los Estados Unidos.

Por el año noventa, nuestras damas, encorsetadas absurdamente hasta la rigidez, lucían una falda abullonada por detrás, unas mangas de globo ridículas, un sombrero espantoso, en forma de tubo, y botines cerrados hasta media pierna.

Entonces se bailaban valses alemanes, polkas y rigodones, se tomaban «Helados de París» y la vanguardia literaria de salón leía a Flaubert, Maupassant (a Zola a hurtadillas) y comentaba la música operática extasiándose con Mario, la Patti, Aramburo y otros grandes cantantes, todo lo cual se mencionaba casualmente para impresionar al oyente, como hoy se menciona el Rolls Royce, el Aquitania y los cien metros nadados en tantos segundos.

La guerra del noventa y cinco trastornó otra vez la calma de nuestra sociedad, cuyo pensamiento, puesto en la manigua, soñó con escarapelas y sombreros de guano. El ataque guajiro tuvo un influencia momentánea, ayudado por la miseria natural de un país depauperado en la post-guerra.

Así nuestra sociedad recibió a los libertadores, con niñas vestidas de «Patria» que les endilgaban sonetos sobre una plataforma erigida en la entrada de las poblaciones; y bailó con ellos en trajes de percal «home made.» Fué la epoca feliz.

Vivieron su último minuto las viejas casonas del Cerro y la Habana, desempolvadas apenas por sus dueños que regresaban de la emigración. En todas caían goteras y no cerraban bien las persianas, los mármoles se cuarteaban y en las gruesas paredes despintadas asomaban las manchas de salitre; por lo que, con el renacimiento de la prosperidad, se inició el éxodo hacia el Vedado.

Vals, two step,, danzón, vals two step danzón; he aquí un programa de baile de principios del siglo XX.

Este se dividía en dos partes: la última pieza de la primera que precedía al «buffet» (naranjada punch, muy suave; helados y dulces) era el termómetro que permitía discernir anticipadamente los compromisos, pues una joven de familia respetable no concedía la llamada «pieza larga» a su galán sin tener por descontado el matrimonio. Entonces Fonta, que ya estaba en su apogeo, desenfundaba el carnet y el lápiz apara anotar el célebre «on dit.»

En una esquina, Torroella, atrincherado tras los descomunales bigotes, desgranaba valses y danzones inocentes, sin ritmo africano, especiales para señoritas de la época, y aun así varias familias prohibían a sus hijas bailarlos.

La primera vez que una orquesta con guayo y timbales ejecutó un danzón usando dichos instrumentos, en una residencia habanera donde se encontraba casi toda la sociedad, provocó un cisma en la aristocracia que por poco da al traste con varios compromisos matrimoniales.

La juventud se dividió en dos bandos: el de niñas bailadoras de danzón con guayo, y el de las que ya no lo bailaban en absoluto a manera de protesta. Esto duró muy poco, murió al nacer, «Africa había hablado» y los adeptos afluyeron rápidamente dejando en la soledad y desamparo a la «niña bien» que se atreviese a no bailar danzón.

La influencia extranjera, con las nuevas costumbres libres que han ganado al mundo, completaron la obra; y hoy, cuando los Hermanos Castro conmueven a la concurrencia con las notas violentas de un fox y los ritmos negros del «son caliente», acompañado de maracas, no hay quien se acuerde del minuet, y es natural, ya que han pasado cien años, día tras día y hora tras hora.

¡Gloria al DIARIO, que supo vivir la vida pacata y sosegada del quitrín, el malacó, el «agua de loja» y el «ponche de leche» como sabe vivir hoy la vertiginosa del aeroplano, el cocktail, el «one piece sint» y el «son caliente»!

HOY

Distinguidas señoritas sorprendidas por el moderno «graflex» en la Playa de Varadero durante la última temporada.

DULCERIA Y CAFE "S·E·N·A·D·O"

PRADO 109 HABANA M-1516

NUESTROS DULCES HECHOS EN CASA

fuera! fuera!

Eliminación Total! Precios de Regalo!

Hasta el último botón, pasando por los 50 Departamentos de La Casa Grande, el BALANCE GENERAL, próximo ya, motiva una ELIMINACION general de artículos a precios drásticamente rebajados.

JAMAS SU DINERO COMPRO MEJOR.
JAMAS VOLVERAN PRECIOS TAN BAJOS.

Venga hoy. Compre hoy.

Sigue el GRAN PLAN DE REGALOS. Aprovéchese.

la Casa Grande

CIRCULO MILITAR

El Círculo Militar estará de fiesta el sábado próximo de cinco de la tarde a nueve de la noche.

El te bailable, que habrá de celebrarse en su residencia de la Playa de Marianao, será amenizado por la reputada orquesta de los Hermanos Le Batard.

Fiesta exclusivamente para los socios y sus familiares.

(Continúa en la Página SIETE)

UN EMPLEADO DE UN CINE SUFRE GRAVES LESIONES

En el Hospital Municipal fué asistido anoche de múltiples contusiones por la cabeza y fenómenos de conmoción cerebral, un mestizo como de 17 años de edad, cuyas generales y domicilio se desconocen, por no haber podido prestar declaración dado su estado.

Según lo actuado por la policía de la octava estación, el desconocido se encontraba en el cine Roosevelt, situado en Monte y Fernandina, presenciando la función, cuando cayó de las gradas al pavimento, ocasionándose las heridas que presenta.

El teniente Pérez, en sus investigaciones ha podido comprobar que el lesionado era conocido por «Boniato» y que cuando cayó de las gradas, estaba haciendo la limpieza de las mismas y no presenciando la función como se decía.

Retazos y Cortes de vestidos.

HOY

Todos los lunes y viernes hacemos una venta especial de Cortes y Retazos de todas las calidades de telas de la estación Color entero y estampados.

CASI REGALADOS.

la Casa Grande

OJO

EL NUMERO 2479 PREMIADO EN $50,000

Lo hemos adquirido en Casa de los señores Calleja y Ca. y vendido por nosotros íntegramente a los trabajadores de las minas de asfalto «Cacarajícara» en Bahía Honda (Pinar del Río). Sépanlo así nuestros clientes y amigos. Y al mismo tiempo invitamos a nuestros colegas y a quien le pueda interesar a castigarse el bolsillo, pues hay $5,000 disponibles para dicho reto.

GARCIA Y HERMANO
VIDRIERA TABERNA MANIN
«EL ROLLO»
NEPTUNO Y SAN MIGUEL

SUSCRIBASE AL Diario de la Marina

VENTA ESPECIAL DE MUEBLES A PLAZOS

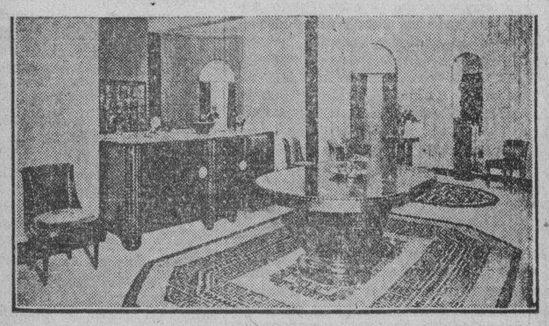

A TODAS PARTES DE LA REPUBLICA POR $10.00

Mensuales puede adquirir tres juegos: Sala, Cuarto y Comedor.

LEA NUESTRA LISTA DE PRECIOS Y OBSERVE LA ASOMBROSA REBAJA QUE OFRECEMOS.

Magníficos juegos de sala y recibidor a $30.00; $40.00; $60.00; $150.00; hasta $500.00.
Lujosos juegos de cuarto a $70.00; $130.00; $150.00; $300.00; $450.00; hasta $800.00.
Originales juegos de comedor a $75.00; $110.00; $155.00; $250.00; $450.00 hasta $700.00.
Antes de hacer su compra la invitamos a que visite nuestra exhibición y pueda apreciar la distinción y alta calidad de nuestros muebles, construídos en nuestra propia fábrica, con exquisito refinamiento, bajo la dirección artística de nuestros decoradores.

EMPLEAMOS LAS MEJORES MADERAS CUBANAS

"LA MODA"

FABRICA: Concordia número 177. Aramburu número 3 — HABANA. — EXHIBICION: Galiano y Neptuno. Teléf. A-4431.

TESTIMONIO DE GRAN VALOR

La mejor EN Cuba LECHE WARD

De Quien Conoce los Hechos

El Capitan Dobal, después de su última inspección a la Finca Patricia, voluntariamente escribe lo siguiente:

"Inspeccionada esta vaquería de leche certificada, como en otras ocasiones he tenido oportunidad de consignarlo, la he encontrado en perfectas condiciones sanitarias; ganado de ordeño sano y limpio, sometido a alimentación adecuada científicamente balanceada; ordeño mecánico; métodos y equipos modernos, y honorabilidad absoluta del propietario, todo lo cual constituye un conjunto que motiva que el bacteriólogo oficial reporte conteos en Placa Standard con promedios de 5.000 colonias por c.c.; verdadero triunfo de la Higiene en vaquería tropical, no mejorado por los de otras excelentes que radican en climas fríos".

Habana, 3 de Julio, 1932.

(f) *Dr. Miguel E. Dobal,*
Capitan Médico del Ejército
Supervisor Nacional del Abasto de Leche.

M.E.C.D. 2016

ESCENARIO Y PANTALLA

EN EL CUMPLESIGLO

EN el número-centenario del DIARIO DE LA MARINA, ya en circulación, publicamos un rápido bosquejo de nuestras actividades teatrales, desde aquella famosa representación de «Los buenos en el cielo y los malos en el suelo», que, según nuestros eruditos, fué la primera que, con carácter público, se llevó a cabo en La Habana. Es posible que a los eternos optimistas de nuestra cultura les parezcan demasiado negativas las conclusiones a que llegamos en ese trabajo y que se resumen del siguiente modo: «ha sido el nuestro país de gran trasiego comiqueril, pero nada más». Para ellos, principalmente, escribo estas líneas, hoy que el DIARIO celebra su primer cumplesiglo.

Con la edad de las instituciones ocurre lo que con la edad de las personas: es algo que se «soporta» o se «lleva». Hay quien dice «tengo treinta años» con el mismo tono que jumbroso con que nos habla de su riñón flotante o su vesícula empedrada. Lo dice además subrayando el carácter posesivo de los años que tiene, con una fruición semejante a la de ese enfermo que, según la aguda observación de Giraudoux, conversa largamente sobre «su dispepsia» o «su reuma», como si se tratara de dolencias que él exclusivamente usufructúa. Un hombre así carece hasta de la euforia más elemental, que consiste en no sentir los años que se tienen—como no se sienten los órganos en estado de salud—o, por lo menos, en no hacérselos sentir a los demás. El tiempo resulta para este sujeto la enfermedad más alarmante, la enfermedad de que se ha de morir. Lo «soporta» y gracias.

Hay, en cambio, quienes «llevan» sus años, y los llevan con el aire rítmico, desembarazado y erguido de la auténtica juventud. El tiempo es para ellos un presente urgentísimo, al que hay que aclimatarse, so pena de perder el compás y quedar rezagado. ¿Qué pensaríamos de un hombre provecto que saliese hoy a bailar un «fox» con los lentos giros de la habanera que bailó en sus mocedades? La vida, como la danza, tiene su «tempo», su aire, su ritmo, su compás. Con la sola diferencia de que la danza podemos abandonarla tan pronto nos disgusta o nos fatiga su aire, en tanto que la vida hay que vivirla, gústenos o no. Y no cabe hablar de «salirse de ella», por la vía cobarde del suicidio. Como ha observado Ortega y Gasset, esa salida forma parte de la existencia, de la misma manera que la puerta forma parte de la habitación en que nos encontramos. La vida, pues, no admite deserciones. Morirse es otro modo de vivir.

El DIARIO DE LA MARINA acaba de cumplir cien años y apenas los siente. La razón es sencilla. El DIARIO no ha sido un coleccionista de tiempo. En cien años ha hecho acopio de muchas cosas—experiencia, sabiduría, técnica, cultura—; pero no se ha ocupado de archivar sus años, que es justamente la operación que más hace envejecer a una persona natural o jurídica. De este modo los años no significan para él un pasado (los periódicos honrados, como las mujeres honestas, no tienen pasado), sino una tradición. Lo que en otras instituciones centenarias es antigüedad, en el DIARIO es historia. He ahí toda la diferencia.

Por eso el DIARIO, siendo el más viejo de nuestros periódicos, es, sin embargo, el más alerta y codicioso de todas esas innovaciones técnicas, informativas, literarias, etc., que constituyen lo fundamental de un rotativo moderno. El culto excesivo al pasado engendra misoneísmo e impide toda superación. La tradición, en cambio, es el «substratum» eterno en que se verifica el devenir de la historia. Porque la tradición no es pasado, como creen muchos. Unamuno ha aclarado de un modo definitivo esta confusión de conceptos. La tradición no es lo que pasa, sino lo que queda. Todo lo que un pueblo, un hombre o una institución hace fuera de su tradición, es cosa importada, plagiada. Lo verdaderamente original es lo tradicional, que vale tanto como decir lo originario.

Y nuestro teatro ¿qué ha hecho en cien años? Sin burla podríamos responder lo que aquel personaje de Shakespeare: envejecer. Claro que se ha remozado en lo externo mejores coliseos, más ingeniosa maquinaria escénica, etc. Pero mientras hace un siglo ya se representaban en La Habana óperas de Gretry y comedias de Lope y Calderón, hoy se hacen en nuestros escenarios «astracanadas» de Muñoz Seca y óperas de Donizetti, bastante más viejas en «edad artística» que aquéllas.

En lo que más se observa, sin embargo, esa vejez de siglos que pesa sobre nuestro teatro es en el enorme desgano del público frente a toda nueva manifestación de las artes escénicas. En otras partes el teatro se ha conformado ya al ritmo de los tiempos. Entre nosotros no ha podido conseguirlo. Bien es verdad que, para nuestro consuelo, ese mal es el mismo que aqueja al teatro español, del cual seguimos siendo tributarios.

En cien años de actividad teatral, el cine da la única nota de novedad auténtica. (Hablamos de la novedad sistemática, no de esa novedad aislada que de vez en cuando se goza en la escena, pero que, como sola al fin, «no hace verano»). De aquí que el cine gane cada día más al público, en tanto que el teatro apenas soporta sus años,—que no han podido hacerse historia—pidiendo a gritos una inyección de juvenilia.

Francisco ICHASO.

CAMPOAMOR: «EL AMANTE IMPROVISADO»

AQUI esta otra vez la gracia mecánica-truco y situación-de Buster Keaton, llamado también «el hombre de la cara de palo». No vamos a señalar de un modo minucioso en que se diferencia esta comedia de otras en que hemos visto al poco regocijado y muy regocijante actor. En Buster Keaton la última comedia es siempre la mejor, porque siendo su comicidad-al revés de la Chaplin—meramente periférica, no puede servirnos de término de comparación el recuerdo efímero de las anteriores. De lo que sí damos fe es de que el público no cesó de reir ayer un solo instante mientras se pasaban por el lienzo las hilarantes escenas de «El amante improvisado».

Buste Keaton encarna en este «film» el papel de un plomero que, por uno de esos caprichos del destino, pasa a hacer las veces de amante de una bella y opulenta dama, según contrato firmado en el que no se ha omitido ninguna formalidad. Naturalmente el oficio de amante le interesa mucho más a Buster que el de plomero y se aferra a él como un desesperado.

Las situaciones cómicas son abundantísimas. Entre las más logradas figura la del duelo, que encierra además una graciosa sátira contra esta anacrónica institución.

Además de Buster Keaton toman parte en la interpretación de esta película Irene Purcell—una graciosa rubia,—Jimmy Durante—con su conticidad de narices largas,—la simpática Polly Moran y el galán Gilbert Roland.

LA DESPEDIDA DE MIGUEL DE GRANDY

UN grupo de valiosos artistas ha brindado su generoso concurso para tributar al joven tenor Miguel de Grandy una despedida a tono con su simpatía y merecimientos. Figuran entre estos artistas Luisa María Morales—que posee la mejor calidad de voz de soprano que hay actualmente en Cuba,—Blanca Bárcenas, aplaudida tiple cómica; Rita Montaner, Luisa Obregón, Margot Alvariño, Hilda Salazar y Fernando Mendoza.

Se ha acordado que esa despedida tenga efecto el lunes en el teatro «Payret», poniéndose en escena una obra española y otra cubana, ambas muy características: el sainete «Los claveles» y nuestra «María la O».

Auguramos un éxito a Miguel de Grandy en esta fución de despedida, después de la cual saldrá para España, donde le reclaman diversos compromisos teatrales que adquirió en su reciente visita a ese país.

F. I.

NOTAS

EL GRAN ACONTECIMIENTO DEL SABADO, EN PAYRET

Carmen Burguete, Luisa Obregón, Sergio Acebal, Roberto Rey, Luisa María Morales y Miguel de Grandy, que toman parte en la gran función del sábado en el «Payret».

Pocas son las localidades que quedan ya disponibles para la función extraordinaria de despedida de Roberto Rey, que será el sábado a las 9 p. m. en el «Payret». Como se sabe, se pondrá en escena «La Duquesa del Bal Tabarín».

El mayor atractivo de esta representación es que Roberto Rey, a quien hasta ahora solo hemos conocido como actor de cine y como «chansonier», se nos presentará como barítono de opereta, haciendo el papel de Octavio, Príncipe de Chental, que fué siempre una de sus más notables creaciones en el frívolo género vienés.

Una cantante de altura, Luisa María Morales, hará el papel de Ketty, Blanquita Bárcenas será la traviesa Frou-Frou. Miguel de Grandy hará el papel del tenor cómico, el Sofía Weber. Los demás papeles han sido confiados a Luisa Obregón, Paco Lara, Paco Salas, José López, Ruiz, Elma Telmo, Cuca y Eva Vázquez, etc.

Dirigirá la orquesta el notable maestro Giusti.

En el acto del cabaret, se montará un espléndido «show» con el concurso de la Orquesta «Encanto», las hermanas Milanés, la pareja «Ruth and Margaret», y las notables cantantes cubanas Carmen Burguette, María Ruiz, Hilda Salazar y Margot Alvariño.

Como «fin de fiesta» se estrenará un chispeante «apropósito» de Sergio Acebal titulado ¿«Por qué te vas Roberto?»., que interpretarán su autor y Roberto Rey.

Las localidades pueden separarse llamando al teléfono A-7157, a los precios de $1.20 la luneta, $0.80 la butaca, $0.30 la tertulia y $0.20 el paraíso, impuesto incluído.

Anúnciese en el DIARIO DE LA MARINA

JOHN BARRYMORE EN EL ENCANTO

Hoy se estrena «Fiscal del Estado» con John Barrymore, el actor más eminente de Norte América, Helen Twelwetrees y Mery Duncan.

Personificando al enamorado miembro de un Tribunal que tiene que condenar a un culpable John Barrymore encuentra dúctiles todas las fibras del alma, para imprimir sobre ellas su temperamento dramático, y el resultado es de un efecto sorprendente.

En los turnos elegantes se presentará con nuevo programa la eminente violinista Emilia Etivill, quien acompañada al órgano por el maestro Morales, ofrecerá: Adoración, Félix Borowski, B. Rosario, Nevin, Kreisler, C. Polacca, Rafael Pastor, número dedicado por su autor a la señorita Estivil.

El domingo gran matinée con el episodio «El Círculo de la Muerte» de la serie «Colmillos de Acero» el estreno de Tom Tailer, «El guapo de Cayena», a producción «Así es 10 y 30, se estrena e sainete melo-

ESTRENO EN MARTI

Esta noche, en el «Martí» a las 10 y 30, se estrena el sainete melodramático en un acto, dividido en cinco cuadros, libro de Julito Díaz, con música del maestro Rodrigo Prats, titulado «El guapo del Barrio».

En la sección de las 8 y 45, se pondrá en escena la comedia lírica en un acto, original de Don Joaquín Robreño, con música del maestro Jorge Ankermann, «La tía de Pernambuco».

Mañana, a las 5 y 15, tanda elegante extraordinaria con «Mosaicos especiales» por «La Orquesta Ensueño» que dirige la señorita Foyo y las cantantes Tomasita Núñez, Esther Borja y Hilda Salazar.

El martes ..., beneficio de la primera actriz «Lolita Berrio». Estreno de la revista en un acto, original de José Sánchez-Arcilla, con música del maestro Rodrigo Prats, titulada «Nuestro teatro» por Caridad Suárez y Vicente Morín, reposición del sainet de Galarraga y Lecuona, titulado «Rosa la China»; por Elisa Altamirano y Marcelino del Llano y estreno del apropósito de Agustín Rodríguez, «Carne y Pescado» por Lolita Berrio, Julita Muñoz y Arnaldo Sevilla y números de variedades.

NUEVO PROGRAMA EN EL NACIONAL. 20 Y 10 CTS. LUNETA

Sin alterar sus precios de regalo: 20 cts. luneta y 10 cts. los niños, el «Nacional» ofrece un magno programa nuevo. En la escena, se anuncian dos debuts, el de María del Carmen Vinent exquisita cantante bien conocida en nuestros centros sociales y el de la Orquesta Argentina «Celuse» con su cantante Meca, que cantará tangos de distintos matices. La Compañía además estrena la pantomima lírica titulada «Los estragos del Opio» reproduciendo en un cuadro lleno de vida y acción, la lucha de los fumadores de China-Town con los policías y pistoleros. Se ha pintado decorado especial por Nono Noriega y el atrezzo y vestuario es de gran lujo. En la pantalla las películas «Idilio de Carnaval» por Harold Murray y «Hombres peligrosos» por Warner Baxter.

Para el domingo, grandes sorpresas en la matinée: «Pepito» el clown del Circo, dirigirá los juegos infantiles y habrá muchos premios para los niños.

Pronto: la ópera «Teresita» del maestro Muguerza y «La Fiesta de las Tiples».

GONZALEZ MARIN DARA CUATRO RECITALES EN PAYRET

La prensa toda está comentando con el interés que merece la presencia de José González Marín, el gran artista andaluz, verdadero artífice de la expresión poética.

González Marín no puede ser clasificado dentro de los recitadores que el público conoce. El se ha apartado de todas las tendencias para tomar una orientación personalísima. Su forma de hermanar el canto con el recitado sin que sea perceptible el tránsito de una a otra forma de expresión, revela que el artista se ha hecho una técnica propia, que responde a su sentido emocional del verso.

González Marín es pues el más grande sentidor y trasmisor de lirismo que existe en nuestro idioma. Su arte constituirá una maravillosa sorpresa para nuestro público.

La atención suscitada en torno de González Marín y la curiosidad que su personalidad ha despertado, son augurios favorables del éxito que seguramente obtendrá en los cuatro recitales que celebrará en el teatro «Payret» los días 22, 23, 24 y 25 del actual.

BUSTER KEATON EN CAMPOAMOR

Hoy se repite «El amante improvisado» comedia por Buster Keaton, el popular actor de la cara de palo.

El domingo gran matinée con «El amante improvisado», el grandioso drama «El alma del Barrio», los episodios 7 y 8 de la serie «El misterio del Correo aéreo» y una sensacional producción del Oeste.

El lunes «La cautiva Rubia» interesante narración de una aventura asombrosa tomada en lo más intricado de la selva australiana. Veremos los ritos extraños y sorprendentes de los salvajes, los reptiles raros que inspiran horror, todo, en fin, cuanto de insólito y sorprendente se esconde en aquel lejano rincón de la tierra.

CONCIERTO CUBANO, MAÑANA, EN EL PRINCIPAL

En el programa que se ha combinado bajo la dirección de la Sociedad de Conciertos Cubanos, para su segundo concierto que ha de llevarse a efecto el próximo sábado día 17, a las cinco y cuarto de la tarde en el «Principal de la Comedia» serán estrenadas algunas producciones de Moisés Simons, Jorge Ankermann y Ernestina Lecuona. Entre los elementos artísticos encargados de dar cumplimiento al ameno y atrayente programa se destacan Rita Montaner, María Cervantes, Carmen Burguette, Esther Borja, Hortensia Montero, Amelia Faber la inspirada compositora Ernestina Lecuona y la simpática Orquesta Encanto.

Nuestro gran poeta Gustavo Sánchez Galarraga, los compositores Moisés Simons y Jorge Ankermann prestigiarán esta fiesta de arte cubano.

Las localidades pueden reservarse por el teléfono A-6737.

Los precios son: luneta con entrada cuarenta centavos y butaca con entrada treinta centavos.

TRATAN LOS BANCOS DEL PROBLEMA DE LA PLATA

La Clearing House, en su última junta, trató de la petición de la Lonja del Comercio de la Habana de que, con la supervisión del Gobierno, se cotizara diariamente la plata cubana por los bancos miembros de la Clearing House.

Después de un amplio cambio de impresiones, se acordó que cada banco estudie el asunto, para exponer los puntos de vista de cada uno en la junta ordinaria que celebrará la Clearing House el último miércoles del mes, día 28.

Este acuerdo podemos publicarlo, a pesar de que el presidente de dicho organismo, según su vieja costumbre, nos declaró ayer que no se había tratado nada importante.

Por Harrison CARROLL

HOLLYWOOD, Cal., Septiembre 14. (K. F. S., Inc.)—Mientras Norma Sheare prepara su viaje a New York con Irving Thalberg, se dice que su próxima film será «La Educación de una Princesa». Cuando la Metro Goldwyn compró el libro, se pensó en Joan Crawford para el role principal de la cinta, pero ya hace algún tiempo de eso.

Norma Shearer

Se necesita ahora una historia propicia para la dulce y serena Norma y se cree que ésta encajará a las mil maravillas en el temperamento de Miss Shearer, ya que se busca algo que pueda rememorar la historia de la Gran Duquesa María de Rusia.

La versión para la pantalla la escribía Robert Scherwood y Norma podrá consultar con él en New York cualquier dificultad que surja respecto a su actuación en el drama.

«La Educación de una Princesa» será la segunda producción de la Metro Goldwyn Mayer que se ha escrito sobre el viejo régimen de la Rusa czarista.

La primera, desde luego, es «Rasputín», en la que actúan los famosos Barrymore.

Norma Shearer no necesita caracterizarse para la modalidad de lo que pudiera ser una Princesa para serlo ella, ya que su belleza apacible, dulce y serena y cierta noble actitud en los gestos y hasta en la misma sonrisa, le dan toda la apariencia de una auténtica noble.

La Metro Goldwyn Mayer, no podría hallar en toda Hollywood, un tipo de mujer más adecuado y de lineamientos más seguros para tal interpretación que Norma Shearer. Quien como ella posee el noble ademán, el movimiento sereno y comedido que cuadra perfectamente a una «noble» bien está en esta caracterización que le han encomendado los Studios de la M. G. M.

Muy joven aún, con un talento poco común y versada en el arte del buen decir, Norma Shearer saldrá airosa de su papel, pues casi le sobran atributos para ese empeño.

* * *

TOPICOS DEL BOULEVARD

He aquí una situación de grandes posibilidades para dos artistas de reconocida fama: Lupe Vélez y George Raft, la última pareja de la luminosa Hollywood.

* * *

Irene Dunne cantó cinco canciones para la versión extranjera de «La Universal», «Back Street».

Irene Dunne

* * *

De una manera categórica la «R. K. O.», se afana en hallar una película con música para algunas artistas que tiene en cartera.

* * *

Se abrirá en estos días un Instituto de Salud, solamente para los artistas de Hollywood y especialmente para el sexo femenino en Beverly Hills.

* * *

Emmett Flynn que estuvo por mucho tiempo contratado por la Fox, volverá a la colonia del film en estos días, y desde luego, con muchas esperanzas...

* * *

George A. Breakston, joven y conocido actor, que últimamente se popularizó en las estaciones trasmisoras de New York, llegará la semana entrante a Hollywood, para aparecer en «Lawyer Man», para la Warner Brother.

* * *

Varias de las estrellas se interesan en las nuevas cintas de 8 milímetros puestas a la venta, para los aficionados del cine y de la fotografía. Un pie de estas películas contiene cuatro veces más que otras de las viejas de 16 milímetros del tipo de las cámaras largas. Con 400 pies de ellas, los aficionados pueden estar una hora en grato entretenimiento.

* * *

Wilson Mizner que ya ha estado al borde de la muerte, en su reciente enfermedad de hace tres semanas, refiere que solo se acuerda de una mañana, que en un momento dado, se vió ascender en una nube y vió a su primera esposa muerta, hace algún tiempo. Después volvió rápidamente a la tierra y no recuerda de más nada.

* * *

Después de año y medio de estar contratado para la Warner, Rubek Glasmon canceló la escritura y ha decidido entrar en el campo de la literatura.

El escritor chicagoense, autor de varias de las más connotadas historietas para la Warner, escribió entre otras, hace más de dos años, «The Public Enemy», «Emart Money», «Taxi», «Union Depot» y «The Crowd Roars».

Es muy probable, que en un próximo futuro, se dedique a escribir, exclusivamente, para la Paramount.

* * *

La hermosa Virginia Bruce ha terminado la producción «Heritage Desert» y de un momento a otro hará «Wild Horse Mesa».

* * *

¿NO SABIA USTED

Que Boris Karloff, miembro de una familia de 8 hermanos en la que los más mantienen elevadas posiciones en el gobierno británico, sirvió como aviador, durante la guerra mundial, bajo la bandera inglesa?

CARTEL DEL DIA

POR LOS TEATROS

MARTI.— 8 y 45: La tía de Pernambuco. 10.30: El guapo del barrio.

PAYRET.— La rosa del Azafrán, por Ordóñez.

POR LOS CINES

CAMPOAMOR.— A todas horas: El amante improvisado con Buster Keaton y Polly Mooran y comedias.

ENCANTO.— A todas horas: El fiscal del Estado con John Barrymore (estreno). A las 5.30 y 9.30: Emilia Estivil (violón) y Rafael Morales (órgano).

NEPTUNO. — Matinée y noche: Mata Hari y Corazones valientes.

NACIONAL. — A todas horas: Hombres peligrosos; Idilios del carnaval y nuevos números de variedades.

RIALTO.— Un solo amor y El ángel de la noche.

RIVIERA.— La doncella particular y La hija del dragón.

REGINA.— Un solo amor y El ángel de la noche.

OLIMPIC.— El batallón condenado y Papá se casa.

CUBA.— Sed de cariño y El precio de un beso.

ACTUALIDADES.— Películas y números de variedades.

ITALIA

Censo de la radiodifusión hecho por el Estado

Con motivo de la elevación que han sufrido en Italia las cuotas de radio, y de la lucha emprendida contra los radioyentes clandestinos, se ha ordenado realizar un censo de todos los aparatos de radio y de los radioyentes. Para poder llevar a cabo en general dicho censo se ha concedido una amnistía es decir, no será castigado ningún radioyente clandestino si ahora declara poseer un receptor. Aquel que, una vez efectuado el censo, no declare la posesión de una instalación, será con una multa de 1.000 liras.

CALCETINES
VITI
DE PURA SEDA PARA CABALLEROS

GACETILLAS

NEPTUNO—Mata Hari. Greta Garbo.

Por fin será estrenada en Neptuno hoy «Mata-Hari», el drama supremo basado en el romance de la espía que murió por amor. Con Greta Garbo actúan en «Mata Hari» Ramón Novarro y Lionel Barrymoe, y se exhibe dos veces en la matinée, a las dos y media y a las cinco y media, completándose el programa con la comedia «Baños a la Rusa» por Sasu Pitts. Y «Corazones valientes» por Robert Montgomery, que se exhibe a las 4 p. m. 20 centavos toda la matinée. Por la noche a las 8 p. m. la comedia, a las 8 y media «Corazones valientes» y a las 9.45 de la noche «Mata Hari», 30 centavos toda la función y quedan suprimidos todos los pases. «Hollywood al desnudo» el miércoles y el viernes «Dos segundos».

RIVIERA.—Doncella particular.

En las tandas de las cinco y quince y 9 y 45 se estrena la producción Paramount, interpretada por Nancy Carroll titulada «Doncella particular», revista y comedia. A las 8.15: «La hija del Dragón» por Ana May Wong.

Mañana, sábado y el domingo, gran estreno «Mata Hari» por Greta Garbo, Ramón Novarro y Lionel Barrymore, estos días se obsequiará al público con muestras de los polvos Mata Hari. En la matinée del domingo «Mata-Hari», «Emma», por Mario Dressler; «La Guarida del lobo», por Buffalo Bill y «Colmillos de acero» por Rin Tin Tin.

El 21 «El pecado virtuoso» por Kay Francis.

Pronto «El amante improvisado», por Buster Keaton.

RIALTO—Un solo amor. 20 cent.

Paramount Film presenta un programa verdaderamente interesante en el cinema más confortable y simpático de la Habana.

Esto explica los llenos frecuentes de «Rialto» y la innegable predilección de las damas habaneras que lo han convertido en el lugar preferido. «Un solo amor» que se estrenó ayer, se repite hoy, completándose el programa con «El ángel de la noche», una comedia, un cartón y un Noticiero. Precios: 20 centavos luneta y preferencia a cualquier hora. Mañana, estreno de «El pecado virtuoso» por Kay Francis y estreno en Cuba de «El ción de Cayena».

REGINA.—Un solo amor.

Atractivo el programa que hoy ofrece el Teatro Regina. «Un solo amor» película romántica, de bellísimo argumento y filmada por Paul Lukas y Eleanor Broadman; y «El ángel de la noche», intenso drama de conmovedoras escenas con Frederic March y Nancy Carroll. Además un Noticiero, una comedia y un cartón. Precios 10 centavos damas y niños hasta las 7 y treinta y 20 los mayores después. Mañana, estreno de «El pecado virtuoso», por Kay Francis, estreno en Cuba de «El ción de Cayena».

ACTUALIDADES.—Cine y variedad. 15 y 10.

Con verdadero éxito comenzó la nueva temporada del simpático teatro Actualidades a base de cine y variedades. El show fué un triunfo para la empresa; todos los números quedaron bien en su cometido, sobre todo «Las hermanas Milanés», esas dos chiquillas que con sus bailes arrebatan al público más exigente. También lucieron magníficamente Maruja and Henry; Los Multicolor; Luis Milanés y el cuerpo de baile. El cuadro final titulado «Todo el mundo se mueve», fué muy movido y lleno de pimienta; nos recuerda esos show norteamericanos de la Vía Blanca; hoy se repite el mismo programa con la variante del programa cinematográfico que le integran las cintas «La confesión de una colegiala», por Nancy Carroyy y «Una tragedia humana», por Silvia Sidney. Precio invariable de diez centavos tertulia y 15 centavos luneta.

OLIMPIC.—El batallón condenado.

A las 5.15 y 9.30 El batallón condenado, por Tala Birel y Victor Varconi. A las 8.15: Papá se casa, por Slim Sumerville.

Mañana sábado 17: 5.15 y 9.30: Un solo amor, por Paul Lukas y Eleonor Boardman. A las 8.15: Marruecos, por Marlene Dietrich y Gary Cooper.

CUBA—El precio de un beso.

Formidable el programa del Cinema Cuba, de la calle de Suárez, para exhibir en tandas de cuatro y ocho y cuarto, comenzando con un Noticiario Fox Movietone de palpitante actualidad mundial, un cartón comedia; «Sed de cariño» por Leonora Garrich y Ton Patricola, y la mejor película filmada en español, siendo intérpretes José Mojica y Mona Maris, titulada «El precio de un beso». Por la tarde diez centavos luneta; por la noche, caballeros 15; damas y niños, diez. Mañana: «Esta edad moderna» y «Demonios del Aire».

MAXIM—La senda de la venganza.

Presenta hoy en su turno de las 8.30 un variado programa. El estreno de la soberbia producción LA SENDA DE LA VENGANZA, interpretada principalmente por el Coronel Tin Mac Coy; la reprise de la grandiosa producción CANTOS DE SIRENA cuyos intérpretes principales son Jack Holt, Richard Comwell y Mary Dolan. También se exhibe una variedad musical.

DE LA POLICIA JUDICIAL

Angela Pérez Fresneda, vecina de Infanta número 41, denunció en la Policía Judicial que con fecha 25 de Julio de 1930, se presentó a la puerta de su casa un individuo nombrado José Fernández, que trabaja como carrero de la fábrica La Polar, con quien entabló amistad permitiéndole el que la visitara, pero como con posterioridad se enterara de que su conducta no era diáfana, le retiró su amistad, rogándole el que no volviera por su domicilio, cosa que desagradó a dicho individuo, que desde entonces la persigue y amenaza.

DESAPARECIO CON LAS ROPAS

Denunció en la Policía Judicial Dulce María Acosta Salazar, vecina de San Pablo número 32, que Manuel Garu, vecino del pueblo de La Salud, se apropió de las ropas que en una maleta le entregó para que la hiciera llegar a manos de su cuñado, Rodrigo Remis González, estimándose perjudicada en la cantidad de ochenta y cinco pesos.

COMERCIANTE ACUSADO

Celestino González, establecido en Amargura 76, fué acusado por la entidad Menéndez, Fernas y Compañía, de un delito de estafa, por haber dispuesto de la mercancía que se le dió en consignación, negándose a abonar su importe de cincuenta pesos.

DEMANDADOS EN DESAHUCIO LOS ARRENDATARIOS DEL CINE «PRADO»

Vicente Blanco Estera, empresario de teatros y vecino de San Rafael 14 y medio, denunció en la Policía Judicial que se han confabulado para arrojarlo de la casa Prado número 70, bajos, donde se encuentra instalado el teatro «Prado», siéndole interpuesta la demanda de desahucio y obteniendo sentencia del juzgado, al no poder alegar sus derechos, toda vez que la citación llegó a sus manos, después de haberse celebrado el juicio correspondiente en el juzgado municipal del Norte, incompetente por ser la renta de más de mil pesos. El denunciante es presidente de la Compañía Cine de Cuba, arrendataria del expresado coliseo, siendo por abonado parte del alquiler al señor Carlos Font Sterling y la otra parte al señor Eduardo González Abreu, apoderado de la señora Marina de Oña, comprobando que la confabulación ha existido entre el señor González Abreu, su abogado, Ovidio Giberga, y con un tal Pablo o Esteban, de quien ignora sus demás generales.

CIGARROS
GENER
GRAND — LUXE

Apertura del curso en la Academia de Artes y de Idiomas

La próxima tertulia literaria del Círculo de Bellas Artes se celebrará mañana por la tarde

En atención al magnífico éxito obtenido por el Círculo de Bellas Artes, con la creación de una Academia de Artes e Idiomas, gratuita para sus miembros, la Junta de Gobierno de esa institución ha acordado, en vista del crecido número de alumnos matriculados, inaugurar oficialmente el curso académico de la misma a partir del próximo primero de octubre, celebrando concursos con premios, entre los alumnos, y otogando calificaciones en los exámenes mensuales.

La Academia de Artes e Idiomas del Círculo, viene funcionando, en el local social del mismo, con toda regularidad, desde el pasado 15 de agosto y ofrece clases de piano, armonía y repertorio; Guitarra, Solfeo y Teoría; Gramática y Literatura Preceptiva; Literatura Histórica, Filosofía, Historia del Arte, Dibujo Elemental, Pintura Decorativa, Dibujo del Natural, Dibujo Ornamental y Talla en Madera, Dibujo para Profesoras, Academia Libre de Artes Plásticas, Paisaje, Repujado en Cuero y Metal, Tarso, Inglés, Francés, Alemán, Taquigrafía, bailes clásicos y Declamación.

La directora de la Academia, señorita María Luisa Ríos, atiende los asuntos de la misma en el local social los miércoles y jueves de 9 a 11 a. m. y jueves y viernes de 5 a 8 p. m.

LA PROXIMA TERTULIA

En la próxima Tertulia Literaria del Círculo de Bellas Artes, que se efectuará en su local social mañana, sábado 17, a las cinco de la tarde, tomarán parte el doctor Jesús Saiz de la Mora, (Impresiones de la Costa Azul), el Trío Gómez (Canciones cubanas con guitarra, laúd y bandurria); la señorita Martha Andrews, profesora de ballet del Círculo, (el ballet en Italia y Diaghilow y el ballet); la señorita Carmelina Martín, con escogidas recitaciones; la señorita Graciela González Teuma, (Il bacio, El Cabo Primero, y La Volanta), soprano, acompañada al piano por la profesora señora María Josefa Iranzo de Teuma y el doctor Tomás Servando Gutiérrez (Los grandes pintores españoles: Goya).

Además se efectuará el sorteo gratuíto entre los miembros del Círculo, de un óleo, y distintos objetos de arte.

El acto es exclusivamente para los miembros, sus familiares y personas invitadas.

M.E.C.D. 2016

RADIO Y ELECTRICIDAD

Por ALBERTO GIRO

TRASMISIONES PARA HOY

ESTACION C. M. W.
1.185 Kilociclos.

7.30 a. m. DIARIO hablado.
10 a. m. Hora del niño
10.30 a. m. Sección social.
11 a. m. Nena Cuenco y su grupo.
12 m. Bagatelas Radiofónicas. Orquesta de Romeu y los trovadores Quevedo y Carbó.
1 p. m. DIARIO hablado
2 p. m. Receso.
3 p. m. Sección social.
3.30 p. m. Mosaicos C. M. W.
5 p. m. Orquesta Los Bohemios.
6 p. m. DIARIO hablado.
7 p. m. Hora Roja dirigida por Tomasita Núñez.
8 p. m. Hora Múltiple. Audición homenaje al Centenario de DIARIO DE LA MARINA, comedia «La batuta de oro», de M. D.-Oliva por el cuadro que dirige Enriqueta Sierra. Programa musical por el Conjunto Multiple con Pablo Miguel en el piano.
9.30 p. m. Orquesta de Corman.
10.30 p. m. Buenas noches.

C M C Y
Radioteatro «Ideas Pazos»
1.260 Kilociclos

De 8.30 a 9.30 p. m. El Radioteatro «Ideas Pazos» ofrece a sus oyentes la graciosa y divertida comedia de los Hermanos Quintero, titulada «Amor a obscuras», interpretada por la Compañía que dirige el popular actor Alejandro Garrido y de la que es primera actriz la celebrada Pilar Fernández El programa musical estará a cargo de la orquesta de cámara del Radioteatro Ideas Pazos.

Para el próximo domingo comenzarán las trasmisiones del Radioteatro a las nueve de la noche.

ESTACION C. M. C.
840 Kilociclos

De la Cuban Telephone Company asociada a la International Telephone and Telegraph Corporation de la Calle Broad número 67 en la Ciudad de New York.

10.30 a. m. Programa de canciones, orquesta y son.
6.45 p. m. Acebal y del Campo. Poesías, canto, comedia.
8 p. m. Conjunto Spaventa. Señorita Hilda Salazar, y Carlos Spaventa. Cantantes, señores Sosa y Padrón. (Guitarristas).
1—Mi Ambición, vals, canto, por Spaventa. Acompañado de guitarras por Sosa y Padrón.
2—Siboney, señorita Salazar y Spaventa. Guitarra. Sosa-Padrón.
3—El mal que me hiciste. Tango, Spaventa. Guitarras—Padrón y Sosa.
4—Enamorada. Señorita Hilda Salazar, acompañada de piano por Vicente Lanz.
5—Traumeri de Schuman. Por solo de guitarras. Padrón.
6—Gajito de Cedrón. (Chacarera—Spaventa) con Sosa y Padrón.
7—Tus ojos azules. Señorita Salazar y Spaventa.
Guitarras Sosa y Padrón.
8.30 p. m. Obertura, música selecta variada. (Transcripción Eléctrica).
9 p. m. Hora Oficial (Observatorio Nacional).
9.01 p. m. Conjunto Spaventa, continúa su programa con:
1—Añorando. Vals. Solo de Guitarra, por Sosa-Padrón y Spaventa.
2—Canto Caribe. Hilda Salazar, acompañada al piano por Vicente Lanz
3—Tengo miedo. Tango. Spaventa Guitarra, Sosa y Padrón.
4—A las 3 de la mañana. Solo de Guitarras, por Sosa y Padrón.
5—La Paloma. Tango, por Spaventa y señorita Salazar y Guitarra Sosa y Salazar.
6—Rosa la China. Señorita Salazar, acompañada al piano por Vicente Lanz.
7—China Hereje. Vals, Spaventa guitarras, Sosa y Padrón.
9.30 p. m. Selecciones Populares y escojidas, instrumentista solista.
10 p. m. Orquesta Eden Son Sinsonte de Oro.
11 p. m. Buenas noches.

ESTACION C M C D
(Hotel Palace)
925 Kilociclos.
De 9 a 10 de la noche
PROGRAMA
1—Vals Enchantee, (tema).
2—Danza Húngara No. 2 (Brahams) por el trío Clásico Moreno.
3—Recóndita Armonía de Tosca. (Puccine), por el tenor Cías y profesor Quintana al piano.
4—Intermezzo de cavallería rusticana(Mascani), por el trío Clásico Moreno.
5—Te quiero, jota de Serrano, por el tenor Cías, acompañado al piano por el profesor Quintana.
6—Scarf Dance, de Cheminade por el trío clásico Moreno.
7—Rosa la China, canción de Lecuona, por el tenor Cías acompañado por el profesor Quintana.
8—Amaranthus Riverie, por el trío clásico Moreno.
9—Silenciosamente, canción de Spara Oteo por el tenor Cías y Quintana al piano.
10—Danza de Anitra (Gueg) por el trío clásico Moreno.
11—Elixir de Amore (Donizzete) por el tenor Cías y Quintana al piano.
12—Romanza sin palabras (Mendelsonn) por el trío clásico Moreno.
13 —Tu señor de los cielos, canción por el tenor Cías, acompañado acompañado por Quintana al piano.
14—Selección de la Opera Licia (Donizzete) por el trío clásico Moreno.
15—Pagliacci, romanza de Leoncavallo por el tenor Cías, acompañado por el profesor Quintana.
16—Vals Enchantee (tema) Maestro Moreno.

ESTACION C M K
730 Kilociclos

6.30 p. m. Noticiero Deportivo a cargo de Hilario Fránquiz.
7 p. m. La Abuelita Zapatona.
8 p. m. Programas varios.

ESTACION C M X
890 Kilociclos

12 m. Programa bailable.
1 p. m. Tenor Mariano Meléndez, Josefina Badia y otros.
3.45 p. m. Trasmisión de los juegos de las Grandes Ligas.
8 p. m. Programa variado.
10 p. m. Programa Extraordinario en honor de la República Mexicana, con la cooperación de celebrados artistas del aire, entre ellos: Mariano Meléndez, Merceditas Zayas Bazán, M. Sánchez de León, Margarita Alonso, F. Robles de la Vega, Lupita Rangel, Santos Menéndez, Paquito Rodríguez, Amada Alonso, Marina Serra de Castro y su grupo, así como otros.
12 p. m. Silencio. Hasta mañana.

ESTACION C M C R
1325 Kilociclos.

De 6 a 7 Hora de Películas.
De 7 a 8 Programa comercial.
De 8 a 9 Programa a cargo de la señorita Cusa Bolívar y los señores Lionel de Nay y René Cabezas. Coro de señoritas.
De 9 a 10 Programa comercial.

ESTACION C M A F
680 Kilociclos

6 p. m. Música amena.
6.30 p. m. Raoúl Domínguez, tenor.
7 p. m. Trozos escogidos de comedias ligeras.
7.15 p. m. La belleza del automóvil.
7.45 p. m. Noticiario en inglés.
8 p. m. Un poco mejor que lo mejor.
8.30 Recital de Organo.
9.45 p. m. La orquesta Le Batard.
9.45 p. m. Phil Bachelder al piano.
10 p. m. Alto voltaje.
10.30 p. m. Síncopa de la I. B. C.

ESTACION C M B C
965 Kilociclos

11 a 12 p. m. Música variada.
1 a 2 p. m. Septeto Segundo Nacional.
2 a 3 p. m. Canciones cubanas y mexicanas.
3 a 4 p. m. Sexteto Habanero.
4 a 5 p. m. Cuarteto Venus de Señoritas.
6 a 7 p. m. Hermanas Mesquidas.
7 a 8 p. m. Hora de música española.
8 a 10 p. m. Orquesta de Belisario López.

ESTACION W L W
700 Kilociclos.
Crosley Radio Corporation
Cincinnati, Ohio.

7 p. m. Orquesta y canciones.
7.30 p. m. Banda Callejera.
8 p. m. Kruschen Serenaders.
8.15 p. m. Melodrama (La Familia Puddles).
8.45 p. m. Josef Chermiavskys y su orquesta.
9 p. m. Concierto Clásico, por la orquesta que dirige Wm. Stoees.
9.30 p. m. Banda Malboro y otros.
10.30 p. m. Cuarteto y Organo.
10.45 p. m. Conjunto de voces.
11 p. m. Orquesta desde New York.
12.30 p. m. Orquesta Castle Farm.

LIQUIDAMOS

a PRECIOS de QUIEBRA!

Todo el mundo habla de ellos!

Ellos hablan por sí solos!

Fin de Siglo

ESTADO DEL TIEMPO

Nota del mediodía del jueves:

La perturbación ciclónica del Golfo de México se encuentra hoy en el saco de Charleston, moviéndose al Nordeste. En casi todo el Golfo hay hoy buen tiempo, y también en el Mar Caribe con presiones normales.

Pronóstico para el viernes: En general buen tiempo, excepto algunas turbonadas. Vientos flojos a moderados variables.

Temperaturas locales
Observatorio Nacional.

Las siguientes temperaturas en centígrados se han registrado en la Habana, durante las últimas veinticuatro horas:

Máxima: 33.6.
Mínima: 25.2.
Media: 29.4.

FUL-VUE
LA NUEVA ARMADURA DISTINTA A TODAS
MODELOS EN ORO BLANCO ROSADO Y CAREY
FOLCH, UBEDA Y CIA.
OPTOMETRISTAS
OPTICA FOLCH
O'REILLY 92-TEL. M. 3000

MAGNESIA SARRÁ
Sabrosa-Espumante-Anti-Acida
Inmediatamente alivia:
Jaquecas, Mareos, Acedías
ASEGURE UN DIA FELIZ
Todas las mañanas tome una cucharada
DROGUERIA SARRA
LA MAYOR

DISPOSITIVO RADIO-VITALIZADOR ELECTRO GALVANO
CAPTOR DE ENERGIA COSMICA.—PAT. UNIV.

Plantillas Eléctricas aplicables al interior del calzado en uso. Este descubrimiento está basado en Leyes perfectamente catalogadas y experimentadas por la Ciencia Médica. Sus efectos derivan de una Ley Física.— Resultados definitivos en reumatismos, agotamiento físico nervioso, neurastenia y debilidad mental. — Restaurador contínuo del desgaste o pérdidas de energías vitales, con resultados admirables en sudoraciones de los pies, varices, inflamaciones, etc. etc.

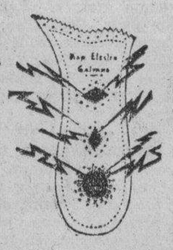

De Venta en la Droguería "SARRA" y demás casas del ramo.

DISTRIBUIDOR PARA CUBA Y PAISES CENTRO-AMERICANOS

DEL RIO & CIA. CRESPO No. 9 Habana

Crónica Habanera

(Viene de la Página CINCO)

LA BODA DE AYER

Señorita Elda Pérez Aces

En la tarde de ayer se verificó, en la Iglesia Parroquial del Vedado, la boda de la señorita Elda Pérez Aces con el doctor Guillermo Morales y Núñez.

Durante la ceremonia cantó la señorita Esther Borja el Ave María de Gounoud.

Fueron padrinos el doctor Juan Francisco Morales, padre del novio, y la señora Teresa Aces viuda de Pérez Ortiz, madre de la novia.

Firmaron el acta matrimonial en calidad de testigos, por la novia: el doctor Viriato Gutiérrez, Senador de la República y los señores David Suero, Salvador Guedes, Pedro Carrillo y Enrique Rodríguez.

Por el novio: el doctor Giordano Hernández Dou, Subsecretario de Gobernación; los señores Secundino Baños y José A. Suárez, Enrique Berenguer y Juan Calvo.

SANTOS DE HOY : SAN ROGELIO

Saludamos a una distinguida dama, la señora Rogelia Altuzarra, gentil esposa del doctor Blas Rocafort.

Y a los siguientes caballeros:

El doctor Rogelio Benítez, Magistrado de la Audiencia de la Habana.

El doctor Rogelio Toledo Osés, notable oculista.

Rogelio Alfert, conocido clubman y ex representante a la Cámara.

El doctor Rogelio Díaz Pardo, Presidente del Banco Territorial.

Los doctores Rogelio Sandrino, Rogelio Pina, Rogelio Rodelgo, Rogelio Pina.

El doctor Rogelio Stincer, doctor Rogelio Sopo Barreto.

El señor Rogelio Espinosa, Director de Ingeniería Sanitaria Nacional.

Rogelio Carbajal, Rogelio Franchi de Alfaro, Rogelio Díaz López, Rogelio Costa, Rogelio Odoardo.

Rogelio Barata, Rogelio de la Morena.

Doctor Rogelio Rodríguez Barquín.

Rogelio Galleti, Rogelio Carrerá, Rogelio Bara, Rogelio Gárate, Rogelio Villagelíú, Rogelio Bombalier.

Rogelio París, ex campeón de Tennis.

Rogelio Dalmau, magnífico dibujante y decorador, que hace poco regresó de París, donde alcanzó grandes éxitos.

Rogelio Franchi Alfaro, Rogelio Faiña y su hijo Rogelio Faiña y Aneiro, compañeros de esta casa.

COMIDA INTIMA

Anoche en la residencia del distinguido matrimonio Juan José Colás y Consuelo Sánchez, se celebró una comida en la intimidad.

La ofrecía la señorita Hortensita Colás, hija del conocido matrimonio como despedida a sus amigos los jovenes Manclo, Rafael y Raúl Carrerá, que el sábado embarcan rumbo al norte para ingresar en la Universidad de Columbia.

Alrededor de la mesa, adornada con un centro de cristal de Murano con gladiolos rojos, tomaron asiento las siguientes parejas:

Esperancita Bernal y Raúl Carrerá, Loló Goitizolo y Manolo Carrerá, Anita Galdós y Juan Luis Bilbao, Isabel Galdós y Roberto Ortega, Ofelia Pedro y Angel Zárraga y Hortensita Colás y Rafael Carrerá.

Después del dinner se bailó animadamente.

LYCEUM

En la tarde de ayer y ante una numerosa concurrencia se inauguró en los salones de la culta sociedad del Védado la Exposición del joven escultor Navarro.

El doctor Jorge Mañach, conocido literato y crítico comenzó el acto pronunciando breves palabras sobre la obra del artista. Citaremos algunas de las damas que visitaron la exposición ayer:

Señoras:

Carmen Aróstegui de Longa. Lilliam Mederos de Baralt, Evangelina Figueredo de Cubas.Elena Mederos de González.

Rosita Ajuria, Luz Camacho vda. de Garzón. Nena Adriansens de Juncadella, Africa Arredondo de Maestri.

René Mesa de Weissbach, Teté Quijano viuda de Varona, Gloria Acosta de Rodríguez Ecay y Margot Baños de Mañach.

Señoritas:

Piedad Maza y Artola, presidenta del Lyceum.

Josefina Blanco Ajuria, Martha de Castro, María O-Reilly, Nenita Villa, Gloria Garzón, Rita Longa.

Carmita y Beba Agra, Nena Varona, Olga Menéndez, Bertha Millian, Consuelo Montoro, Gloria Veranes.

Mimí Ardavín, María Lamar, Gloria Rodríguez Ecay, Vicleta García Galán. Isabel Chapottin.

Elena López, Mercedes Muñiz, Lolita Guiral Sterling, Teresa de Beche, Aurelia Hernández, Pinta Woss.

Pura Rodríguez Castells Leonor Molina María Teresa Pérez Messonier, Mayita Juncadella.

Angela Matilde Martell Doria, Josefina y Blanca Menéndez Tomé, Mirta Linares, Mina Alvarez.

Elena López.

VIAJEROS DISTINGUIDOS

El señor Jorge Luis Echarte, distinguido arquitecto e ingeniero, su esposa la señora Minina Romero y sus tres niños, llegaron ayer a nuestra capital.

A la familia de Echarte le cabe la satisfacción de retornar a nuestra patria en compañía de su hija Teté, completamente curada de su largo padecimiento en una pierna.

En Suiza, donde la reconocieron los especialistas que la habían atendido anteriormente, fué dada de alta.

La señora Henriette Le Mat de Labarrere, esposa del señor Maurice Labarrere, uno de los representantes en Cuba de la gran línea de vapores Royal Mail, regresó ayer de Francia, donde ha pasado una larga temporada.

CONSERVATORIO FALCON

El conocido comediógrafo señor José Cid, que embarcará próximamente hacia los Estados Unidos para ofrecer en aquel país varias conferencias en diversos estados de la Unión, prepara actualmente una tarde de poesía y música en la sala Falcón.

Tomarás parte en la fiesta distinguidas personalidades en el mundo del arte: Amadeo Roldán, Armando Romeu, Esperanza Casal, René Potts, Josefina de Cepeda, Matilde Carballo, Ofelia Quiñones, Eugenio Florit y Gustavo Sánchez Galarraga.

TRASLADO DE RESIDENCIA

El señor Alfredo T. Quílez Director de la Revista «Carteles» y su distinguida esposa Emma Sabourin han trasladado su domicilio para la calle 8 esquina a 21.

Allí se encuentran alojados con su hija la señorita Alga Quílez y su sobrina Emmita Arocha.

(Continúa en la página NUEVE)

VEALA, una ganga $10,250.00, hoy; después subirá de precio. (facilidades de pago)

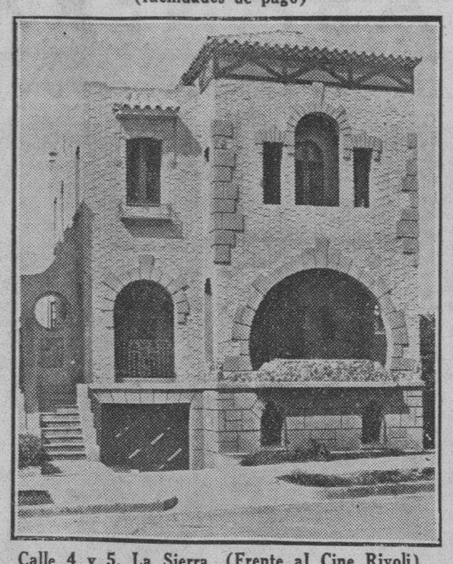

Calle 4 y 5. La Sierra. (Frente al Cine Rivoli)

Jardín, Terraza, Portal, Recibidor, Sala, Comedor, Bar hispano con cantina. Cuatro habitaciones.

Loggia y Closets americanos.

Baño en varios colores en los altos y toilet en bajos. Sombrerera moderna en Recibidor. Fire-place y nichos en la Sala, Pantry y Cocina. Dos cuartos criados, Baño criados y Salón de juegos. Garage para dos máquinas y Patio.

MAX BORGES, Arquitecto, tiene el gusto de invitarlo, agradeciéndole su visita, aunque no intente comprarla.

Véala de 8 de la mañana a 6 de la tarde.

ARQUITECTO — MAX BORGES — INGENIERO

Oficina: Ayesterán esquina a Domínguez — Teléfonos: U-5588 y U-4266

Obreros marítimos en Batabanó rinden homenaje a R. León

Se efectuó el acto en el salón del Gremio de Recortadores de Esponjas, al regresar al pueblo

BATABANO, septiembre 15.

Los obreros de Batabanó, rindieron en el parque de este pueblo un homenaje al presidente de la Federación Local Obrera y delegado a la Caja del Retiro Marítimo, señor Ramón León Rentería. Más de quinientas personas esperaron su regreso de la capital, donde fué a tomar parte en las elecciones de delegados de la Caja del Retiro Marítimo. La mayoría de los delegados que asistieron a las elecciones acompañaban al señor Rentería. Se dirigieron al Gremio de Recortadores de Esponjas, en cuyo local se celebró un hermoso acto. Hicieron uso de la palabra varios obreros, sobre asuntos de trabajo y de los procedimientos pueblos en práctica por algunas empresas, para la elección de delegados pertenecientes a ellas.

Entre los delegados que asistieron al acto estaban representados los obreros de Cienfuegos; Manzanillo; Matanzas; Caibarién; Puerto Tarafa; Nuevitas; Sagua la Grande; Tunas de Zaza; Júcaro, Cárdenas, etc. Fueron agasajados con un banquete, al que asistieron invitadas las autoridades, prensa y representantes de diversas colectividades obreras.

Una asamblea

Se efectuó después una asamblea, en la que se tomaron varios acuerdos: Interesar del Honorable señor Presidente de la República la celebración de un sorteo extraordinario todos los años, a beneficio de los fondos de la Caja del Retiro. Interesar un decreto para la implantación del carnet de los obreros marítimos, para fijar los sellos valorizados por las cantidades que les sean descontadas por las empresas marítimas. Que los carros conducidos por ferry boats, paguen cinco pesos de impuesto al entrar en Cuba, los que se destinarán al Retiro. Pedir la creación de un impuesto de un cuarto de centavo por cada saco de azúcar fabricado en Cuba. Que se done un edificio del Estado, sin costo para la Caja, para instalar las oficinas. Institución del Día del Obrero Marítimo para recaudar fondos para el Retiro. Se acordó gestiona algunas modificaciones, sobre el tiempo de derecho para ejercitar el voto, que la elección sea por voto directo, y las boletas facilitadas por la Caja, o por medio de las entidades obreras, sin que intervenga para nada en la elección la parte patronal.

Llevar a cabo una intensa campaña por medio de la prensa, para la obtención de las modificaciones.

Se acordó celebrar una Convención de Obreros, en el lugar que se designe para ello. Interesó el señor Rentería se hiciera llegar a la prensa un testimonio de reconocimiento, y muy especialmente al DIARIO DE LA MARINA, con una felicitación por haber cumplido cien años de existencia.

J. Palenzucia Jr.
CORRESPONSAL.

JARDIN EL CLAVEL
FLORES FINAS
LAS MAS BELLAS
EL MEJOR SERVICIO
BOUQUETS DE NOVIA
CAJAS
CESTOS
RAMOS
CORONAS
SUDARIOS
COJINES
DECORADO ARTISTICO
PRECIOS ECONOMICOS
Teléfonos: (FO-7238; FO-7029 (FO-7937; FO-3587
ARMAND Y HNO. Marianao.

HOY SE REPARTIRAN CUATRO MIL PESOS A LAS VIUDAS DE LOS POLICIAS MUERTOS

Por disposición del brigadier Antonio B. Ainciart, Jefe de la Policía Nacional, en la mañana de hoy, a las diez y media, serán repartidos unos cuatro mil y pico de pesos a las viudas de los vigilantes fallecidos. Esa cantidad se encontraba acumulada desde el mes de febrero, en que debía de ser entregada a las viudas.

VEINTE VIGILANTES INCORPORADOS

También ha dispuesto el Jefe de Policía, que a partir de las doce de la noche, sean incorporados a distintas estaciones, unos veinte vigilantes que venían prestando servicio de reserva en la Jefatura de la Policía, por convenir así al mejor servicio.

M.E.C.D. 2016

NO HAY PUREZA DE LINEAS SIN LA FAJA-CORSET

Ninón

De venta
EN TODOS
LOS ESTABLECIMIENTOS

FARMACIA
Y DROGUERIA
TAQUECHEL
DE TURNO LOS VIERNES
TELF. A-2141 OBISPO 27

FARMACIA
DROGUERIA
DE
"JOHNSON"
DE TURNO LOS LUNES
Obispo Nº 30 & TELEFONO-A-2129.

LA MAYOR
35 EDIFICIOS
700 EMPLEADOS
SARRA
DROGUERIA
ABIERTA TODOS LOS DIAS
TODA LA NOCHE LOS MARTES
A-8020 A-3641

Farmacias de Turno

VIERNES

HABANA

Padre Varela y Salud U-6840	U-2882
Escobar y Peñalver .	M-5450
Juan C. Zenea núm. 230	U-1818
Lamparilla y Villegas	M-5718
Juan C. Zenea núm. 145	U-7018
Gral. Manuel Suárez y Oquendo	U-6986
Gral. Aguirre y Raimundo Cabrera . .	M-4040
Ave. Menocal y San José	U-7074
Pí y Margall 27 A-2141	A-2142
Ave. de la República y Freyre de Andrade	U-6774
Gral. Quintín Banderas y Corrales . . .	M-4666
M. Gómez núm. 2 . .	M-9400
Padre Varela y Corrales	M-5427
San Nicolás núm. 229	M-5222
Finlay esq. a Soledad U-6729	U-2967
Zenea y Monserrate. (M. Gómez) M-2277	M-4546
Fernandina núm. 77 .	M-5365
Leonor Pérez núm. 85, esq. a Ave. de Bélgica	M-4129
Francisco V. Aguilera, esq. a San Nicolás .	A-2345
San Rafael y Campanario	A-3322
San Nicolás y Gloria	M-6222

VEDADO

Calle 23 y J. . . .	F-6100
Calle 17, entre F. y G.	F-6222
Calle 2, entre Zapata y 31	F-8002
Calle M. y 13	F-6213
Ave.ª Wilson núm. 111	F-6209
Calle 19, entre 14 y 16	F-6211

VIBORA

10 de Octubre núm. 614 I-7586	I-7242
Pocito y Reyes . . .	X-2351
10 de Octubre núm. 801 esq. a Paco	I-2666
Estrada Palma núm. 59	I-7591
Estrada Palma núm. 59	I-7191
San Mariano y Figueroa	I-4338

JESUS DEL MONTE Y SANTOS SUAREZ

Santos Suárez y Serrano	I-7609
10 de Octubre y Rodríguez	X-2744

LUYANO

M. F. de Castro número 113	X-3067
M. F. de Castro número 48	X-2348
Rosa Enríquez núm. 50	X-3339
Amalia García Perlá, Manuel Fernández de Castro núm. 130 . .	X-3068

CERRO

Salvador y Bella Vista	I-7618
Calzada del Cerro número 440-C. . . .	M-4230

NOTA.—Este grupo deberá prestar el servicio público todo el día y la noche de los domingos, fiestas y duelo nacional siguientes: Enero 1; Febrero 7; Marzo 20; Mayo 1 y 20; Junio Octubre 16; Noviembre 27.

HABANERAS

LA MODA ACTUAL

UN MODELO NEOYORQUINO

Creación de una de las principales casas de la Quinta Avenida es el modelo del grabado en **Ripple satín** negro con una elegante capa de un tejido muy nuevo, que se llama **Persian lamb.**

Beret de **Taupé** negro y guantes de piel de Suecia blancos.

El estilo de capa es de última moda, cerrado delante y abrochado en los hombros con una hilera de botones.

La seda del traje ha tenido un gran éxito, así como el **crépe Shikarí**, el Crinckly crépe, **satín amoureuse** y otras de lana llamadas **Celanese, Korska, Dovelin,** propias para trajes de abrigo.

Estas telas podrán obtenerse en **La Filosofía,** Neptuno y San Nicolás, los últimos días de septiembre.

CARTAS DE PARIS

La última, recibida ayer, es de Mlle. Olivier, la artista tan conocida entre nosotros, por su gusto y chic. Nadie como ella puede decir el cambio tan grande efectuado en la moda del sombrero por conocerse de antemano su arte exquisito y su gran apreciación de las elegancias femeninas.

La forma es muy variada, pero casi siempre en el estilo mediano muy levantado por detrás, dejando descubierto casi todo el cabello en el lado izquierdo.

Patou presentó unos sombreros que hacen juego con los ensambles, es decir, que pueden usarse de día y de noche. Llevan un ala de fieltro sobrepuesta, combinada con el traje, que suprimiéndola, queda un **beret** de tela acresponada, muy elegante.

Para las jovencitas **Marcelle Lely** ha creado un estilo de boina en **taupé** de colores pálidos con adornos de plumas armonizando con los trajes, que obtienen mucho exito.

Los sombreros, en general, tienden a ser altos de copa y levantados, bien al lado, o en la parte de atrás, adornados con cintas y plumas.

Ya iré dando a conocer las últimas noticias que me van enviando del centro de la moda, para que estén al tanto de los modelos que más aceptación han tenido en las colecciones que presentan las grandes casas de París.

EL BESO

El viento dispersa tu negra melena
entre sus dedos suaves:
fronda diminuta cubierta de noche
que estremece el ritmo de un beso lejano.

La rama de un pino tiembla bajo el sol
—lánguido abanico de raro sultán—
y al viento se enreda con la pretensión
de besar el beso que te va a besar...

Fernández Arrondo.

MENU DEL DIA

Almuerzo

Cocktail de ostiones.
Tortilla de petit pois.
Berenjenas soufflé.
Carne empanizada.
Yuca con mojo. Platanitos fritos.
Ensalada de pepinos.
Cake de frutas.

Comida

Sopa de macarrones.
Cangrejos con salsa tártara.
Frituras de plátano maduro.
Pollo a la criolla.
Ensalada de tomates.
Dulce de fruta bomba.

RECETAS

Merengue soufflé

Se deslíen seis yemas de huevo, se agrega dos cucharadas de fécula de papas, cinco tazas de leche poco a poco y azúcar al gusto.

Se pone al fuego con cáscara de limón o vainilla, se revuelve seguido hasta que se cuaje, dejándolo enfriar. Las claras se baten a punto de merengue y se le va echando la crema con cuidado para que no se forme borugas. Se coloca en un molde hasta que suba y se dore.

M. R. de FONTANILLS

DEBILIDAD
AGOTAMIENTO

ANEMIA

VINO Y JARABE

Deschiens a la Hemoglobina

Los Médicos proclaman que este Hierro vital de la Sangre es muy superior a la carne cruda, a los ferruginosos, etc. — Da salud y fuerza. — PARIS.

G & R
Life
(VIDA)

La marca
del triángulo:
todo para la cama,
todo para el descanso.

Como homenaje
al *centenario* DIARIO
la adhesión de

La Casa Life

Y COMO HOMENAJE A LOS QUE ACABAN DE NACER

a la mitad del costo todas las camitas

De la marca SIMMONS, construídas de metal y esmaltadas en distintos colores. Hay todos los tamaños, para todas las edades.

El precio "a la mitad del costo" se entiende a la mitad de lo que cuestan en fábrica Es decir: el precio inaudito a que "La Casa Life" vende todos sus artículos.

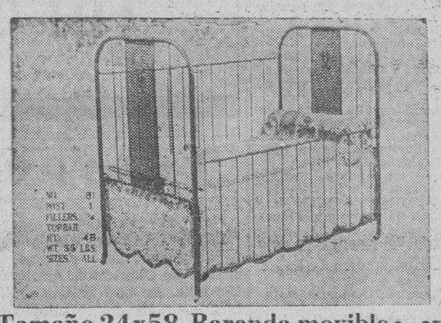

Tamaño 24x58. Baranda movible
En varios colores, a elegir $8.25

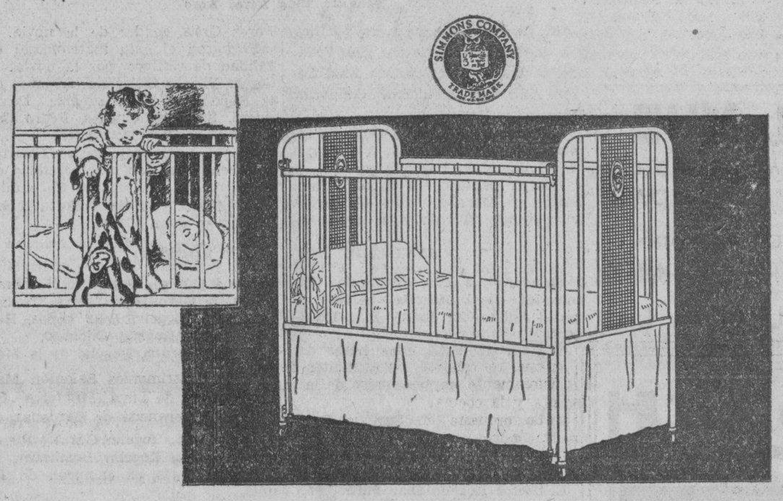

Unicamente en

Teniente Rey y Habana
Telf. A-6724

San Rafael y Rayo
Telf. M-7063

$9.75 Tamaño 24x58. Baranda movible
En varios colores, a elegir

PUERTO

LA SALIDA DEL «CRISTOBAL COLON»

Inusitado movimiento se ha registrado en la mañana de ayer con la salida del vapor correo español «Cristóbal Colón», que a pesar de la época en que estamos, lleva de La Habana más de 750 pasajeros.

DON VICENTE LORIENTE

En compañía de su distinguida familia embarcó el ex comerciante y últimamente secretario particular del director del DIARIO DE LA MARINA, don Vicente Loriente, quien fue objeto de una cariñosa despedida de parte de significados elementos de la colonia española, y sobre todo de la asturiana.

Muchos años llevó en Cuba don Vicente dedicado al comercio creando una familia cubana y ahora regresa a España para un bien ganado descanso.

FERNANDO PENA

También fué despedido por numerosos amigos el señor Fernando Pena, nuevo cónsul de Cuba en Gijón y familia.

EL «VERAGUA»

De Puerto Limón y Cristóbal llegó el turbo eléctrico 'Veragua», de la Flota Blanca, que trajo veintiún pasajeros para La Habana y conduce cargamento de frutas y sesenta y siete pasajeros en tránsito para Nueva York.

Llegaron por este vapor el banquero americano Camile L-Engle y familia; los estudiantes de Costa Rica, Juan, Milton, Eduardo y Lillian Sánchez y los señores Antonio Caparrós, Pedro Verdera, Jesús Sánchez.

Entre los de tránsito va el doctor Albert Proctor, director de la revista «Adtentu».

EL «LAMPAS»

El vapor noruego «Lampas» llegó de Curazao, con un cargamento de petróleo.

EL «WALTER» D. MUNSON

Este vapor americano llegó de Norfolk y escalas con carga general.

EL «ESTRADA PALMA»

El ferry «Estrada Palma» llegó de Key West con wagones de carga general.

EL «MUNARGO»

Est vapor americano llegó de Miami con carga general, veintitres pasajeros para La Habana y 192 excursionistas.

Llegaron por este vapor Juan S. Herrera, Rosa M. Padro, Ramon García, Ignacio Maresma, Armando García y familia, Julián Cendoya y familia, Salvador Arnaz, Francisco G. Genorios.

Entre los excursionistas figuran el periodista Michael Carey y señora, el catedrático William H. Cornille, la pianista Gertrudis Garland y el escritor Harold Newhall.

El «Munargo» en el viaje anterior a New York, desde La Habana, debido al huracán anunciado, dejó de hacer la escala en Nassau siguiendo directamente de Miami a New York.

EL «REINA DEL PACIFICO»

De Liverpool, La Pallice, Santander, La Coruña, Vigo, y las Bermudas llegó el trasatlántico inglés «Reina del Pacífico», que trajo carga general y un total de 571 pasajeros, de ellos 246 para La Habana y 325 en tránsito para Centro y Sud América.

Llegaron en este vapor el doctor Angel Izquierdo Juliá y señora, a quien acudieron a recibir su hermano, el jefe del Distrito Central, el comandante Loret de Mola, administrador delegado de la Aduana, Ricardo Alayón, inspector general del Puerto, Julián Martínez Castell, coronel Mayato, doctor Navarrete, doctor Yarini, señor Vejerano y otros muchos.

Señor Alfonso Presiado y señora, attachet comercial de Panamá en Francia e Inglaterra; señora Henriette Le Mat de Labarrere, esposa del señor Mauricio Labarrere, cónsul de Grecia en La Habana y apoderado de la firma R. Dussaq y Co.; doctor Francisco Fernández Quevedo, hermano del Jefe de Estado Mayor de la Marina Nacional, que acudió a recibirlo con otros oficiales y amigos; el capitán del Ejército, señor Angel Angulo Pérez y señora, ayudante del coronel Caballero, jefe del Sexto Distrito Militar; el señor Severino Mangas González e hijos, y Nieves Soto Llorca, hermana del señor Cecilio Soto Llorca, doctor Justo Pastor Gutiérrez y familia, el ingeniero José Luis Echarte y familia, Carlos Alvarez López y familia, Teresa Pelegri Girait, José A. Mano, Eliseo García Fraguela, Cándido Pico, José Scott e hija, Enrique Brito Fernández Alvaro, Alvarez Alvarez, Angel García Rodríguez, Mateo Jomas García, Juan Díaz Villa, Manuel Fernández López, Vicente Varcárcel y familia, José Arias Rodríguez y familia, P. García Blanco y familia, Gonzalo González González, Rosa Carrile y familia, Dionisio E. Planas, Angel Estrugo y familia, Raoul Brigner, Dámasa H. Lapeira Cabrera, el doctor Cristóbal Bidegaray y señora, Secretario de la Cervecería La Tropical; los reverendos padres Clemente Vilorio, y Ceferino Izquierdo, y las religiosas María M. Dávila, Guadalupe Rivera, Luisa González, Ana M. García, Guadalupe Marron y Mara Labarthe, con destino al Sagrado Corazón de Jesús.

Entre los de tránsito viajan los señores Oscar A. Fernández, diplomático peruano, el cónsul general de Chile en Inglaterra, Alberto Phillips y señora, Ana Nanna e hijos, esposa del cónsul de Panamá en Santiago de Chile, Margarita Peddar, hija del director del diario 'South Pacific Mail», Mr. Harold Leslie Bowes, agente de la Mala Real Inglesa en Valparaiso, Francisco Walker Linares, delegado de Chile en la Liga de las Naciones, Patricio Smart, cónsul de Chile en Hong Kong, Fernando Garcia Oldimi, cónsul de Chile en Ginebra, trasladado a Mendoza, Andrés Morales, inspector de consulados e inmigración de España, el Mayor General peruano Emilio Gironda, los capitanes mercantes ingleses Vincent F. Vans Thomas Pearson y un grupo de oficiales y marinería que van a Chile para hacerse cargo de los vapores chilenos «Aconcagua» y «Teno», que han sido adjudicados por una compañía británica.

A CARGAR AZUCAR

De New Port News llegó ayer tarde el vapor noruego «Marianne», que llegó en lastre para tomar un cargamento de azúcar.

SALIDAS

Salieron ayer: el «Reina del Pacífico», para Valparaiso; el «Jersbeck», para Jacksonville; el «Cristóbal Colón», para New York y La Coruña; el «Estrada Palma», para Key West; y el «Veragua», para Nueva York.

EL «SANTA CLARA»

En las primeras horas de la mañana de hoy llegará el vapor americano «Santa Clara», de la Grace Line que trae carga general, quince pasajeros para La Habana y conduce carga y 134 pasajeros en tránsito para New York.

En el 'Santa Clara» vienen el profesor Gonzalo Báez Tamargo, Harold Kingwinll y señora, gerente general de las Minas de Cerro de Pascua, José del Campo Freudt, en misión diplomática del Perú a los Estados Unidos, Isabel del Cerro, secretaria de la Legación del Perú en Madrid.

En este vapor embarcará en compaña de su familia el encargado de negocios de Noruega en Cuba, señor Knudtson, quien va en uso de licencia a su país.

EL «SEATRAIN»

Anoche llegó de New Orleans el ferry «Seatrain», que trajo 24 wagones cargados de mercancías y treinta y dos vacíos.

EL DOCTOR ANTONIO SANCHEZ DE BUSTAMANTE

Han sido concedidas las franquicias y cortesías de estilo para el doctor Antonio Sánchez de Bustamante, quien regresa de las conferencias de La Haya.

EL «SIBONEY»

En sustitución del «Orizaba» y durante cuatro viajes, llegará de New York, mañana, sábado, el vapor americano «Siboney», que seguirá viaje a Progreso y Veracruz.

Llegarán en este vapor el doctor Roy Upman y señora, Alberto J. de la Torre y señora, el conde Luis de Pedrosa e hijos, miembros de la nobleza española.

EL «RIO PANUCO»

El próximo domingo llegará de Veracruz y Tampico el vapor alemán «Rio Panuco», con carga y pasajeros.

LOS QUE VAN EN EL «VERAGUA»

En La Habana embarcaron en el «Veragua» para New York, Miss Peter L. Shillin, esposa del sub-gerente del National City Bank e hijas, Alberto Ferrer, quien va a la escuela de Tecnología de Boston; Julio B. Bermúdez, que va a la escuela de St. Paul y Mrs. Paul Miller e hijos, esposa del superintendente de la United Fruit Co. y el señor Menandro Trompeta, un asilado del Asilo para Ciegos Varona Suárez, quien va disfrutando de una beca para ingresar en el Colegio de Ciegos de Nueva York, para perfeccionarse y luego venir a instruir a sus compañeros asilados en La Habana.

VARIAS EXCURSIONES

Los días 23 y 24 llegarán de San Agustín y de Daytona, de Miami (el día 24) y de Jacksonville y Tampa los días 16 y 30 del corriente, excursiones nutridas por la Peninsular Occidental S. S. Co.

PLATANOS PARA NUEVA YORK

El «Veragua» lleva para Nueva York 65 mil racimos de plátanos de Centro América.

CARNE FRESCA PARA NUEVA YORK, DE CUBA

El sábado, y por el turbo eléctrico Oriente», de la Ward Line, serán embarcados por la firma Lykes Bros treinta mil kilos de carne fresca cubana, con destino a New York y una partida de 300 lios de cuero con destino a Siria.

EL CAPITAN FALLON

Repuesto de la dolencia que lo acometió en el viaje anterior, ha vuelto al mando del «Munargo» el capitán John H. Fallon.

EL «FLORIDA»

De Key West, con 26 pasajeros, llegó el vapor americano «Florida».

DOS DE LA FLOTA BLANCA

Hoy llegarán el «Parismina», de New Orleans, a las doce del día, y el «Cartago», de Tela a las dos de la tarde.

Ambos traen carga general y pasajeros.

EL «AUSSA»

El vapor italiano «Aussa», que llegará mañana, sábado, de Veracruz y que saldrá para Canarias, Marsella y Génova, lleva varios psajeros y mil toneladas de azúcar para Marsella, tabaco, aguardiente, miel de abeja, dulce de guayaba y madera con destino a Islas Canarias.

A INVESTIGACIONES Y ESTUDIOS CIENTIFICOS

Por el vapor «Santa Bárbara», de la Grace Line, embarcó recientemente en Nueva York, el profesor R. H. Mansfield, del departamento de Magnetismo Terrestre del Instituto Carnegie.

El profesor Mansfield se dirige a Perú donde prestará sus servicios en el Observatorio Magnético que mantiene la referida institución en aquella república. Este observatorio está situado en las proximidades de Huancayo, en Los Andes, a una elevación de 11.000 pies.

El observatorio en cuestión está equipado con los más modernos aparatos conocidos para hacer observaciones de fenómenos seísmicos, magnéticos o de electricidad atmosférica y experimentación de radio.

Durante los últimos cinco años han permanecido en dicho observatorio un grupo de cinco científicos dedicados a esta clase de estudios.

Existen otros observatorios similares en otras partes del mundo, siendo el que nos ocupa el único que existe en la América Latina.

Se espera que las observaciones que han de hacerse sean de gran beneficio en el conocimiento de los fenómenos que han de ser estudiados.

MENOR LESIONADO

Al sufrir una caída en su domicilio, se produjo lesiones de carácter grave el menor Virginio Caneira, vecino de Indio número 42, de las que fué asistido en el primer centro de socorro.

LO LESIONO EN EL AÑO DE 1931

El vigilante 320, procedió al arresto de Antonio Mondiud Valdés, vecino de Ayuntamiento número 8, por acusarlo Agapito Díaz Cabrera, vecino de Ciprés 4, en la Ciénaga, de ser el mismo individuo que con fecha 23 de agosto de 1931 lo había lesionado de gravedad al arrojarle un pomo de leche, en ocasión de haber intentado el que le diera una explicación, por difamar a sus familiares.

M.E.C.D. 2016

CENTAURO

Para simbolizar la fuerza, el ímpetu y la agilidad, la Mitología creó un ser, mitad hombre y mitad caballo: el Centáuro.

Hoy, basta para reunir esas potencias, tomar a diario

MALTINA TIVOLI VITAMINADA

Es ya principio científico que las "vitaminas" constituyen un elemento indispensable en la alimentación.

La Maltina Tivoli, contiene ahora "vitaminas" científicamente dosificadas por eminencias médicas cubanas.

MAYOR PODER VIGORIZANTE. EL MISMO SABOR DELICIOSO.

LA UNION FEDERATIVA ENTREGO UN MEMORANDUM

Ayer entregó una Comisión de la Unión Federativa Obrera, presidida por el señor Arévalo, un Memorandum, en el que interesan los siguientes asuntos:

Que se evite la alteración de precio de los artículos de primera necesidad; que se haga cumplir la ley en lo que se refiere al número de pasajeros que viajan en los ómnibus; que se lleve a cabo una investigación sobre los racionamientos a los desocupados, pues hay quien tiene indebidamente vales para percibir raciones, mientras no disponen de ellos muchos que los necesitan; gestiones en favor de la libertad de los obreros presos; legislación obrera y social.

Acompañan las Memorias de los Congresos Obreros celebrados por la Unión Federativa, en los que figuran las aspiraciones y necesidades del proletariado.

Termina pidiendo la cooperación del señor Secretario de Gobernación para obtener una entrevista con el señor Presidente de la República, para hablarle de dichos particulares.

COMPRIMIDO POR UN OMNIBUS

En el primer centro de socorro fué asistido Francisco Pujols Blanco, de 31 años de edad, vecino de Obispo 81, de graves contusiones diseminadas por el cuerpo y fractura de la clavícula derecha.

A la policía manifestó Pujols que transitando por Obispo y Bernaza fué comprimido contra la pared por el ómnibus 46496, de la empresa Omnibus de la Habana, que manejaba José Luis Fraga, vecino de Inquisidor numero 6.

Anúnciese en el DIARIO DE LA MARINA

Solo por 4 días

Ocasionelmente, en venta que durará cuatro días --- viernes, sábado, lunes y martes --- podrá usted adquirir un corte de 4 varas de Crepé Mongol de seda.

POR $2.78

(4 VARAS)

Entran en estos cortes todos los colores de moda. Vea la vidriera que exhibe esta magnífica seda para vestidos de entretiempo

DEPARTAMENTO DE CABALLEROS

Camisas de finísimo poplin blanco, confección especial para "La Filosofía", a $1.00.

Camisas de vichí y poplin, con cuello unido o separado, a $0.85.

Corbatas de finísimo moaré, a listas y de obra menuda, a $0.75

Calcetines de seda, en nuevos dibujos de fantasía, a 25 y 35 centavos el par.

El Departamento de Caballeros de "La Filosofía" es --- usted lo apreciará en seguida --- un gran departamento

LA FILOSOFÍA

Todo Nuevo — Precios "de hoy"

NEPTUNO Y SAN NICOLAS

Crónica Habanera

(Viene de la Página SIETE)

GENTILEZA Y DISTINCION

Señorita Glorita Juarrero, hija del señor Pancho Juarrero y de su esposa Gloria Erdman.

EL PATIO

Anoche se inauguró el bellísimo restaurant colonial.

En el viejo rincón de principios del siglo diez y nueve se reunió anoche una concurrencia elegante.

Distinguidas damas y caballeros disfrutaron del ambiente evocador.

Se bailó hasta altas horas de la noche, retirándose los asistentes deliciosamente impresionados de la música y la cocina.

La orquesta de Enrique Raymat Jr. ejecutó el programa bailable; este conjunto musical ha sido contratado para toda la temporada.

Ramón y Dominick Guinovart pueden sentirse satisfechos, pues la inauguración de «El Patio» ha sido un éxito social.

He aquí la concurrencia:

Con el señor Carlos Fonts y su esposa Juanita Cano se encontraban los matrimonios Guillermo de Zaldo y Nena Gamba, Willy Lawton y Cuquita Alfonso, Pepe Gómez Mena y Olga Seiglie, Luis Mendoza y Consuelo Lamar, Adrián Maciá y Anita Vinent, Chuchu Portela y Silvia Martínez Zaldo y este cronista y Maximina Marimón.

Los matrimonios Salomón Maduro y Bibi de Lima, Miguel A. Suárez y Esperancita de Cárdenas, doctor Gonzalo Aróstegui y Maggie Orr.

El señor Ministro de Italia con varios invitados entre ellos el Introductor del Cuerpo Diplomático señor Enrique Soler y Baró.

Con el señor Ralph Estrada Palma un grupo de invitados.

Y en otras mesas: Mr. Laussa y señora, Mr. O-Brien, Mr. Georve

EN LA EMBAJADA DE MEJICO

Hoy, con motivo de celebrar la nación hermana el aniversario de su independencia, el Excmo. señor Adolfo Cienfuegos y Camús, Embajador de los Estados Unidos Mexicanos, recibirá, a las once de la mañana, en el edificio de la Embajada, a un grupo de amigos.

SENSIBLE ACCIDENTE

La señora de Gorrín, madre del distinguido letrado José A. Gorrín, transitando ayer tarde en automóvil cerca del Puente Almendares, en compañía de sus nietos Enrique y José Antonio, hijos del señor Gorrín y de la señora Dulce María Muller, fué víctima de un accidente.

El niño Enrique sufrió la fractura doble de un brazo y su abuelita ligeras heridas. José Antonio ha salido ileso.

Hacemos votos por el restablecimiento de ambos lesionados, que se encuentran en la clínica Bustamante-Núñez.

VIAJEROS DISTINGUIDOS

El pasado miércoles embarcaron en el vapor Florida para los Estados Unidos las señoritas Carmelina y Raquél Stincer, Zenaida González, Georgina Zayas Bazán, Josefina y Cuca Horstman y Graciella Varona.

La acompaña la señora de Varona.

Ingresarán en el Mount Sales Academy en Nueva York, donde cursan sus estudios.

Embarcó ayer rumbo al colegio donde cursa sus estudios en el norte el joven Arturo Chabau.

En la mañana de ayer regresó de Nueva York donde pasó una larga temporada el joven León Broch y Franca.

(Continúa en la Página ONCE)

COMPANIA DE PRESTAMOS

AMARGURA 56. — TELEFONO A-6538

Préstamos de $50 a $300 con pagarés y firma de dos fiadores

INTERES 1¼ MENSUAL

PENA DE MUERTE SE PIDE PARA LOS PROCESADOS QUE MATARON A UN AGENTE

PINAR DEL RIO, septiembre 15. El teniente fiscal de esta Audiencia, doctor Dorta Duque, ha formulado un escrito de conclusiones provisionales, en las que solicita la pena de muerte para Guillermo Basabe Loredo, Benito Sánchez (a) «Mariquilla» y Tiburcio Reyes, a quienes acusa de haber dado muerte alevosamente en Puerto Esperanza a en las primeras horas de la noche del 29 de Mayo, al agente electoral Eladio Rivera Rodríguez, al que dispararon al salir de una casa en la que estaba. La causa fué el antagonismo político existente aún en Puerto Esperanza. Rivera pertenecía a la tendencia del representante Ubeda y los procesados a la del representante Blanco.

CORRESPONSAL.

EN LA UNIVERSIDAD DE CALIFORNIA SE REGISTRO LEJANO TEMBLOR DE TIERRA

BERKELEY, California, septiembre 15.—US.—El seismógrafo de la Universidad de California registró un temblor de tierrar que dió comienzo a las 6:15 de la mañana, según el doctor Perry Byerly, director del departamento de Astronomía de la referida universidad.

El profesor Byerly manifestó que el temblor había sido muy lejano y que no se había podido estimar su verdadera intensidad.

MENOR LESIONADO

Lázaro Cedrón Iglesias, de cuatro meses de nacido y vecino de Factoría 76, fué asistido en el primer centro de socorro de la fractura de la pierna derecha, que se causó, según declaración prestada por sus familiares, al caerse de la cama.

LA ISLA DE CUBA

Unos centavos y... los niños estarán elegantes

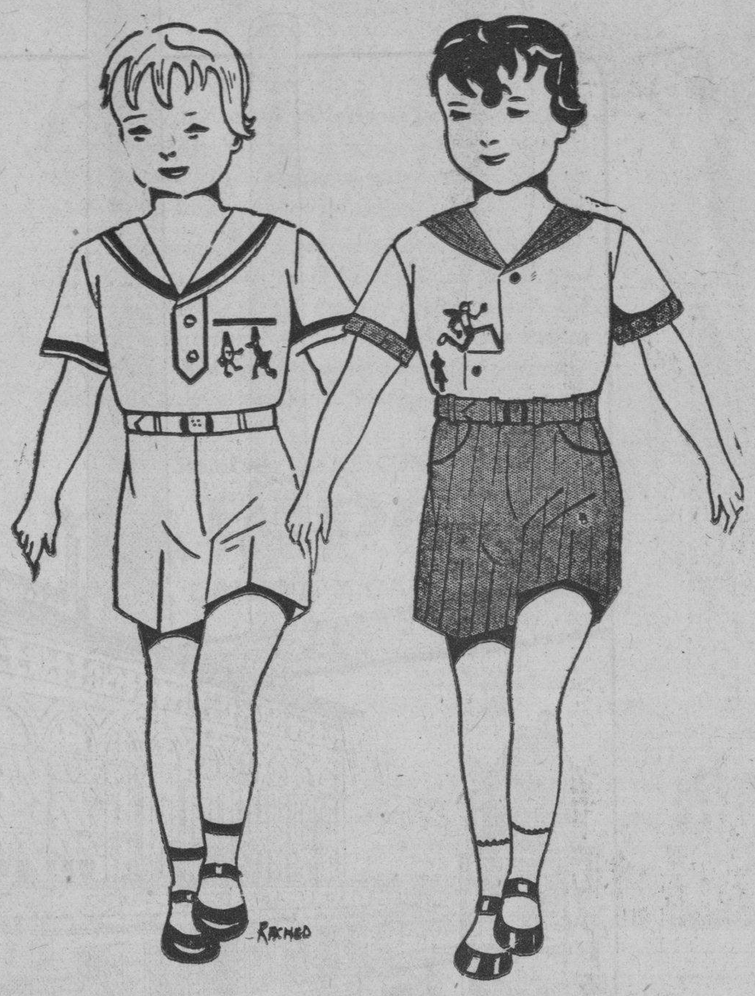

● Un modelo de warandol francés con su hebilla, adornado con bordados infantiles. Tallas de 1 a 8 años 72 cts.

● El otro de Crasch con blusa de poplín muy fino, hebilla y adornos y alegorías infantiles. De 1 a 8 años. 98 cts.

PRODUCE UNA QUEJA Y FELICITA AL «DIARIO», UN CNEL. DE EXPLORADORES

Ha visitado anoche nuestra redacción el joven Armando del Rey—coronel de Exploradores de Montes y Minas, C. N. Y. I.,—quien, a su nombre y en el de otros compañeros suyos del mismo cuerpo, produce una queja al jefe de la Policía, porque cuando el quejoso y sus compañeros pasan por la Terminal y por la calle de Picota, son objeto de constante hilaridad y burla por parte de no pocos elementos desocupados que se encuentran por esos lugares.

El coronel-explorador Rey, al visitarnos, expresó su congratulación al DIARIO por tan fausta fecha del Centenario, que hoy festejamos jubilosos.

CONFECCIONA LA COMISION DEL TURISMO EL FOLLETO QUE SE ENVIARA A CHICAGO

En las oficinas del Mayor de la Ciudad se están llevando a cabo los trabajos preliminares para la edición de un folleto que enviará la Comisión Nacional del Turismo a la Exposición Internacional que tendrá efecto en Chicago el próximo año.

En ese folleto se hará resaltar todo lo que en Cuba hay de interesante en cualquier orden, ya sea científico, histórico, industrial, artístico, deportivo o meramente panorámico. Todo, en fin, lo que pueda ser un motivo de atracción para las diversas clases de turistas susceptibles de ser embullados a visitar nuestro país.

Para la confección de ese folleto el Mayor de la Ciudad se está dirigiendo a los gobernadores provinciales y a los alcaldes municipales de la nación, solicitando le sean enviados datos de los principales motivo de interés, de cualquier orden que haya en cada localidad; y en las oficinas de la Comisión del Turismo a su cargo, se trabaja febrilmente en la búsqueda de antecedentes y datos curiosos con que completar los informes que de cada Municipio se reciban o con que suplir la dejadez de los que no lo remitan. Al efecto, el Mayor de la Ciudad ha comisionado a varios de sus empleados para trabajar sin levantar manos en el asunto, interviniendo él personalmente en todos los detalles de selección de las materias que di-

LA CORONA

100 años de cultura cumple el Diario de la Marina

87 años dando tabaco superior lleva

LA CORONA

¡Abajo el Pesimismo!

Ya están a la venta en todas partes los deliciosos tabacos de

La Corona y A. de Villar y Villar

TABACALERA CUBANA S. A.

S. Bolívar, (Reina 1). Telfs.: A-7861; M-4861.

HABANA

LA CORONA

D.L.E.C.D. 2016

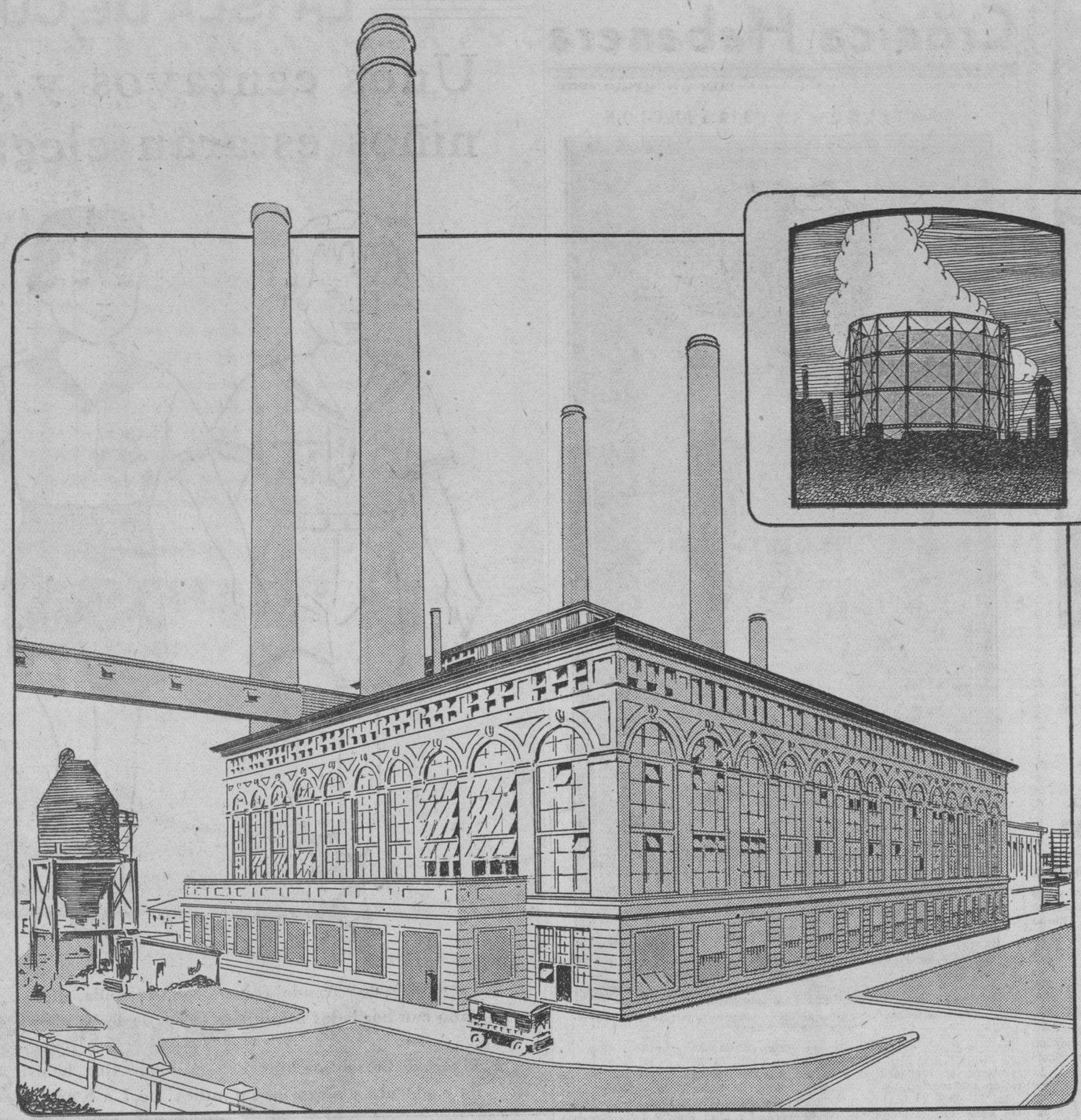

CLIENTES SATISFECHOS
SON NUESTRA
MEJOR PROPAGANDA

100 AÑOS DE PERIODISMO

Tal es el brillante historial del que puede estar legítimamente orgulloso el "Diario de la Marina", decano de la prensa de este país y orientador de varias generaciones de cubanos. Para hacernos eco de las felicitaciones que con tan trascendental motivo recibirá la empresa del "Diario", deseamos agregar la nuestra, plena de sinceridad y deseos de éxitos futuros, en la conmemoración de su centenario.

No queremos pasar por alto esta oportunidad sin significar la viva satisfacción que nos produce haber podido contribuir, en la medida de nuestra fuerza, a la laboriosa tarea que representa la confección y tirada del "Diario de la Marina", mediante el uso de nuestro servicio.

Este servicio ha cumplido aquí, al igual que en el resto del campo industrial y comercial de la República, una importante misión, que llevada a cabo sin dificultades o interrupción alguna, año tras año y día tras día, ha hecho acreedora a nuestra Compañía a la más absoluta confianza por parte de todos y cada uno de nuestros estimados consumidores.

Cía. Cubana de Electricidad
A las Ordenes del Público

M.E.C.D. 2016

GRAN VENTA FIN DE TEMPORADA

¡Irresistible!

Ese es el calificativo que puede dársele a nuestra gran venta, pues usted no podrá resistirse después de ver estos precios tan bajos a hacernos su apreciada visita.

VENGA A VER PRUEBAS COMO ESTAS

EN SEDAS, PRECIOSIDADES

CHIFFONES FRANCESES ESTAMPADOS DE $1.50 LA VARA A 54 cts.

CREPE MONGOL ESTAMPADO DE $1.50 LA VARA A 84 cts.

PARA EL OTOÑO

CREPE ROMANO ESTAMPADO DE $3.00 a .. .. $ 1.25

FLAT CREPE ESTAMPADOS DE $1.50, a .. .. $ 0.95

CREPE MORROCAIN ESTAMPADO DE $2.00, a .. .. $ 1.25

CREPE DE SEDA Y LANA ESTAMPADOS A CUADROS DE $2.50, a $ 1.50

¡MIRE QUE MEDIAS!

MEDIAS DE SEDA PARA PIE FRANCES DE $1.25, A 75 cts.

MEDIAS DE SEDA «NUEVA ISLA», SEMI. DOBLES EN COLORES DE MODA GARANTIZADAS, A 89 cts.

PARA SU ROPA DE CAMA

UN JUEGO DE SABANA, FUNDA Y CUADRANTE, BORDADO EN COLORES ROSA, SALMON, AZUL, VERDE Y MAIZ, EL JUEGO POR $1.00.

SABANAS CAMERAS BLANCAS, A 42 Cts.

SOBRECAMAS CAMERAS DE PIQUE, A .. .. 88 Cts.

SOBRECAMAS IMPERIALES DE SEDA DE $5.00, a .. .. $ 2.85

FUNDAS CAMERAS BLANCAS A 20 Cts.

RETAZOS A COMO QUIERA

4,000 CORTES Y RETAZOS DE SEDA Y ALGODON, TODOS DE ULTIMA NOVEDAD, A LA CUARTA PARTE DE SU VALOR. OFERTA TENTADORA. HOY Y MAÑANA ULTIMOS DIAS DE LA VENTA DE RETAZOS. APROVECHE USTED ESTA OCASION.

Visite nuestro Departamento de Colchonería, que hemos marcado a precios según nuestro lema.

LA NUEVA ISLA

LA CASA DE MEJORES ARTICULOS Y MAS BAJOS PRECIOS

MONTE Y SUAREZ — TEL: A-6893

Crónica Habanera

(Viene de la página NUEVE)

BELLEZAS CUBANAS

Señorita María Herminia Alvarado, hija del doctor Gonzalo Alvarado y de su esposa Herminia Dolz.

BODA EN EL CARMEN

Ayer contrajeron matrimonio en la Iglesia del Carmen la señorita Mercedes Leal y el señor José Menció López.

Apadrinarno a los novios la señora Blanca L. de Pérez y el señor José Menció Roura, padre del novio.

Como testigos actuaron los señores doctor José V. Tapia, Presidente de la Sala de lo Civil del Tribunal Supremo; el doctor Severo Enrique Rodríguez, Director del Seminario Diplomático Consular; Antero Menció y José Lluhi.

Después de la ceremonia los novios embarcaron a bordo del «Cristóbal Colón» rumbo a España en cuya capital fijarán su residencia.

MIRAMAR YACHT CLUB

El próximo domingo, de cinco y media de la tarde a ocho y media de la noche se celebrará en la simpática sociedad un té bailable amenizado por la orquesta de los Hermanos Le Batard.

Esta fiesta es exclusivamente para los asociados.

ALMANAQUE SOCIAL

Esta magnífica e interesante revista que mensualmente edita nuestro compañero en la Prensa Julio de Céspedes ha llegado a nuestras manos.

El último número, viene pleno de amenidad, con profusión de cuentos y artículos de actualidad, valorizados pos las firmas de Eduardo Zamacois y de E. Gómez Carrillo.

En la plana dedicada a nuestras bellezas, figuran las señoritas Alina Sánchez, Alelí Morales, Delia Salcedo, Silvia Gallo, Lolita Coroalles y Chichi Partagás y la señora Estrella Bretón.

Una página muy interesante firmada por Teresa Clemenceau, se refiere a «La novia y su cortejo».

Y las secciones de bridge, de arte y decoración, de cine, resúmenes sociales, hacen de esta publicación la revista del hogar.

Almanaque Social se puede adquirir al precio de veinte centavos, en El Encanto y en todas las librerías

(Continúa en la página TRECE)

Ventajas de la leche condensada "MARIPOSA"

La leche condensada "Mariposa" es simplemente excelente leche fresca, a la que se ha extraído del 85 al 90 por ciento del agua que contiene y se ha añadido la mejor azúcar de Cuba.

La operación de extraer el agua se practica mediante la evaporación en el vacío y a una temperatura que no excede de 60 grados, quedando la leche exenta de gérmenes nocivos, sin destruir por ello las "vitaminas" que son la base del poderoso valor nutritivo de la leche condensada "Mariposa".

PIDA SIEMPRE LECHE CONDENSADA

"MARIPOSA"

BUENA, BARATA Y GARANTIZADA

Para Pedidos e Informes:
Compañía Nacional de Alimentos
O'Reilly Nos. 2 y 4. - Aptdo. No. 45. - Tel. M-6951
A. Almasqué, Director General.

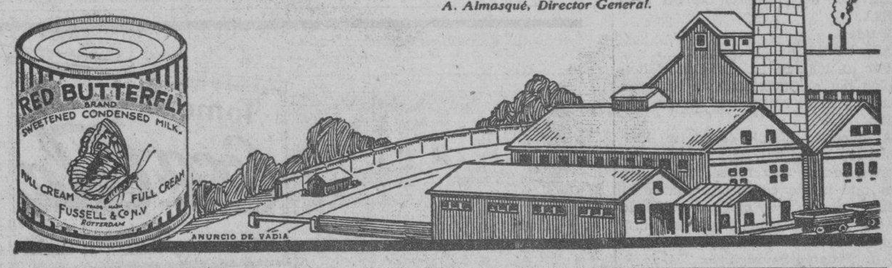

MAGNESIA Carlo Erba

LATICA AZUL

SIMPLE Y AROMATIZADA

EXIJA NUESTRA MARCA QUE LLEVA NUESTRO SELLO DE GARANTIA

CARLO ERBA MILANO

5 cts. en todas las Farmacias

UNA ACLARACION DE LOS AGENTES COMERCIALES EN EL ASUNTO DE HOTELES

La Asociación Nacional de Agentes Comerciales desea hacer constar que no ha practicado gestión alguna en relación a cuestiones que están tratando los señores representantes de Hoteles en esta ciudad, por lo que no se ha podido adherir a un asunto que no es propio de las funciones propias de sus Estatutos; que por el contrario de esas gestiones dió aviso a gran parte de sus asociados representantes de empresas de Vapores en Cuba por si el asunto pudiera tener interés para ellos.

Tenía que recostarse a menudo

"HACE seis años tomé el Compuesto Vegetal de Lydia E. Pinkham y me alivió muchísimo de mis calambres y dolores."

"Después de nacer mis niños traté de hacer las tareas habituales, pero tenía que recostarme a menudo. Entonces empecé de nuevo a tomar el Compuesto Vegetal para restablecerme."

"Desde entonces me siento bien: el Compuesto Vegetal es una buena medicina y así se lo contestaré a quien me escriba." Sra. Ina Peterson, Box 48, St. George Road, Thomaston, Me., E. U. A.

COMPUESTO VEGETAL DE Lydia E. Pinkham

Fué aprobada ayer la ley de jurisdicciones

El Senado votó el proyecto sin discusión, unánimemente, previo informe favorable de Códigos

A las cinco menos cuarto dió comienzo ayer en el Senado la sesión extraordinaria convocada para conocer el proyecto de Ley—ya votado por la Cámara de Representantes—que concede competencia a los Tribunales Militares para juzgar a los acusados de ciertos delitos de Orden Público, entre los cuales están comprendidos los infractores de la Ley de Explosivos.

A esta sesión asistieron veinte senadores y estuvo presidida por el doctor Clemente Vázquez Bello.

Como paso previo, fué leído el dictamen de la Comisión de Códigos. Este dictamen, ponente del cual lo fué el doctor Vera Verdura, era favorable al proyecto.

Y acto seguido se le dió lectura al mencionado proyecto de ley, que fué aprobado, sin discusión, por unanimidad, terminándose con ello el acto.

EL SOVIET RUSO VA A CONSTRUIR UNA GRAN REFINERIA DE AZUCAR

MOSCU, septiembre 15.—US.—Han comenzado las obras de construcción de una gran refinería de azucar en el distrito de Rubasavsky, de la Siberia Occidental.

Se espera que la refinería comience sus operaciones en diciembre de este año. Tendrá una capacidad de 10 carros de ferrocarril diarios.

TRATO DE ROBAR A UNA JOVEN

Roberto Gutiérrez Gordillo, de 17 años, vecino de San Sebastián, sin número, en Regla, fué detenido anoche, por acusarlo la joven Rogelia Fuentes Hoyos, de 22 años, vecina de la tenería Pereda, en dicho pueblo, de haber tratado de robarle, cuando transitaba por General Machado y Calzada.

Faja Esbelta Llorens

MODELO PATENTADO

Unico Modelo en Cuba Modelado a su cuerpo

Unico corsé- Faja que recoge el estómago y vientre. Es ideal. Precios desde $4.00.

SEÑORAS:

Los vellos desaparecen para siempre con el producto INFALIBLE

Se vende en la misma casa de la FAJA ESBELTA LLORENS

1.50 BOTE

UNICO FABRICANTE

OBISPO 97

entre Villegas y Aguacate

Teléfono: A-9460

UN VELERO DE PESCA SE HALLA EN PELIGRO CERCA DE ISLA SABLE

HALIFAX, Nova Scotia, septiembre 15.—(INS)—El velero de pesca de Lunenburg «Mary Hirtle» se encontraba hoy en peligro, a merced de las olas, a sesenta millas al sudeste de la isla Sable.

El capitán del vapor «London Corporation» distinguió las señales de peligro que le hacia el velero, indicándole que había perdido a un tripulante y trasmitió un radiograma a la estación de Chebucto solicitando auxilios.

El vapor «Arras» del gobierno ha salido de Lenunburg para realizar el salvamento de la dotación del velero.

The FIRST NATIONAL BANK of BOSTON

Fundado en 1784

Por menos de DOS CENTAVOS DIARIOS puede darle absoluta protección a sus joyas, valores y documentos, alquilando una CAJA DE SEGURIDAD en nuestra moderna Bóveda.

Oficina de la Habana:
Aguiar esquina a Lamparilla

Sucursales:
Avenida de Italia 140 — Máximo Gómez 267
Santiago de Cuba — Cienfuegos — Sancti Spíritus

LOS AVIADORES CUBANOS HONRADOS EN MEJICO POR TODAS LAS AUTORIDADES

El Presidente de la República les dió un sitio de honor en la ventana, desde la que repitió el histórico grito, agitando la campana tradicional. Estuvo representado nuestro Gobierno

CIUDAD MEXICO, septiembre 15. US.—Un lugar de honor dió hoy el presidente Abelardo L. Rodríguez, a los aviadores cubanos en las fiestas del 122 aniversario del «grito de independencia.»

Flanqueados por los aviadores militares mexicanos, los intrépidos pilotos cubanos, a cuyo frente estaba el capitán Torres Menier, aparecieron en la misma ventana del Palacio Nacional donde el Presidente Rodríguez, conforme a la tradición dió el «grito histórico» ante una muchedumbre que se calcula en más de cien mil personas.

El «grito», símbolo de la proclamación de la independencia por el Padre Miguel Dolores Hidalgo hace 122 años, desde el campanario de su iglesia en la capital de Guanajato, que ahora lleva su nombre, fué dado esta noche por el Presidente Rodríguez a presencia de los vistaintes cubanos.

A la fiesta asistieron los miembros del cuerpo diplomático y los más altos funcionarios de la República.

El presidente Rodríguez, agitó el badajo de la misma campana que hizo sonar el Padre Hidalgo hace 122 años y con un tono de voz vigoroso dijo: «¡Viva la libertad! ¡Viva México!»

La ceremonia se repitió en las capitales de todos los estados mexicanos, correspondiendo a los gobernadore dar el grito tradicional.

Al mediodía de hoy se dictó una orden prohibiendo la venta de licores en México y se acuartelaron las tropas para el caso de que registraran desórdenes.

Los aviadores cubanos fueron escoltados hasta el Palacio Nacional por una delegación de pilotos militares mexicanos, al mando del general Samul C. Rojas, que ha sido gregado militar en Washington.

El Encargado de Negocios de Cuba, señor Ramón de Castro y el cónsul de Cuba general Enrique Castillo estuvieron presentes en la ceremonia en representación del gobierno del general Machado.

El "Diario Hablado"

Se trasmite todos los días

Palacio

Las primeras horas de la mañana las pasó el señor Presidente de la República en su despacho del tercer piso, iniciándose el movimiento oficial de visitas muy temprano con la llegada a Palacio de los Jefes del Ejército y la Marina, el Secretario de la Guerra, el General Rojas, los tres Jefes de los Cuerpos Policíacos y el Coronel Caballero Supervisor de ellos.

DESPACHANDO

También fueron visitas a primera hora el Secretario de Gobernación doctor Zubizarreta, el Coronel Desiderio Rangel Jefe del Distrito Militar de Camagüey, que se encuentra en la Habana—según nos dijo—para asuntos particulares y que ofreció sus respetos al señor Presidente; el Secretario de Obras Públicas, y numerosos políticos, así como Representantes y Senadores.

PRESOS POLITICOS LIBERTADOS

El Secretario de Gobernación doctor Zubizarreta, cuando salía de Palacio, nos anunció que habían sido decretadas por el señor Presidente diecinueve nuevas libertades de presos políticos, cuyos nombres ofrecería después a los repórters que hacen la Secretaría aludida, como así fué, alegando su deseo de tener esa deferencia con nuestros compañeros de Gobernación.

ASUNTOS DE JUSTICIA

El Secretario de Justicia conferenció ayer con el Presidente y nos dijo que quedaban, aun, algunos indultos por despachar, de los concedidos el 20 de mayo, y que se han demorado con motivo de los informes de las Audiencias respectivas.

UNA OBSERVACION

El Coronel Auditor del Ejército señor Guerrero hablando con los periodistas de los indultos concedidos ayer, de presos políticos, hizo observar que esos presos nada tenían que ver con la jurisdicción militar, ya que se trataba de reclusos que estaban a la disposición del Secretario de Gobernación.

VISITA DE CORTESIA

En Palacio estuvo ayer visitando al Secretario de la Presidencia doctor Ramiro Guerra el Ministro de Santo Domingo en Cuba, señor Osvaldo Bazil, quien lo felicitó.

VARIOS DECRETOS

El Presidente de la República firmó ayer varios decretos de Instrucción Pública, por lo que resuelve lo siguiente:

—Aceptar la renuncia presentada por el señor Emiliano Odio Cazañas, de la Cátedra de Comercio de Santiago de Cuba, por cesación reglamentaria y designando en su lugar al Dr. Ricardo Silva.

—Designando al Dr. Antonio Azel, Director de la Normal de Santa Clara en sustitución del Dr. Andino que ha cesado reglamentariamente.

—Designando al Dr. Daniel Serra Navas Director de la Normal de Santiago de Cuba, en lugar del señor Cruz Bustillo que también ha cesado reglamentariamente.

SE AUSENTO EL PRESIDENTE

A las once menos cuarto de la mañana se ausentó de Palacio el señor Presidente de la República, acompañado de su Ayudante de guardia, el Capitán Manuel Rodríguez Batista, y del Jefe del Servicio Secreto de Palacio señor Isidro Baldrich.

Frente al Parque del Maine

Hotel Nacional de Cuba

Nade en la piscina de agua salada al aire libre

Coma en la fresca terraza frente al mar

Salón de Belleza

Barbería

Vinos - Objetos para regalos

Tabacos - Oficina Bursátil

Abierto todo el año

Hotel Nacional de Cuba

Bajo la dirección de Fred Sterry, Presidente, The Plaza, New York
Will P. Taylor, Administrador

M.E.C.D. 2016

Editado por la Compañía DIARIO DE LA MARINA (S. A.) cuyo programa consiste: «en la defensa de los intereses generales y permanentes de la Nación cubana, de los especiales de la Colonia española establecida en la misma y de la unión y armonía entre los diversos elementos que conviven en el país». — Artículo 1o. de los Estatutos

D I A R I O D E L A M A R I N A

FUNDADO EN 1832—DIRIGIDO HASTA 1919 POR DON NICOLAS RIVERO Y MUÑIZ—OFICINAS: HABANA, PRADO 103.—NEW YORK: 516 FIFTH AVE.

TELEFONOS: Dirección.. .A-4151 — Administrador, Contador, Anuncios, Suscripciones .. Quejas, Talleres y Correo .. .. M-7911—M-7912—M-7913 — Jefe Redacción A-3205 Clasificados A-3333 Agencia de Marianao.. .. .. .. PO-7380

PRECIOS DE SUSCRIPCION AL DIARIO DE LA MARINA
Habana y Provincias:
Mes: $1.20. Trimestre: $3.25 Semestre: $6.25. Año: 12.00
Extranjero:
Trimestre: $4.25. Semestre: $8.00. Año: $15.00
Edición Dominical (Para el extranjero solamente)
Semestre: $3.00. Año: 5.00

TODAS LAS CLASES SOCIALES DE CUBA FELICITAN AL DIARIO

Calle 2a. número 62.
Tacubaya, D. F.
México, 3 septiembre 1932.
Señor Director del DIARIO DE LA MARINA.
La Habana.
Distinguido señor y amigo:
Los redactores de «Excelsior», hemos querido unirnos a la fiesta de ese diario en su primer centenario, y me han encargado que presente a ustedes el homenaje. Cumplo con orgullo el gentil encargo y al mismo tiempo les anuncio el artículo que escribire en nuestro periódico y las palabras que hare publicar en «Revista de Revistas».
Envio a usted dos colaboraciones para el número extraordinario que preparan.
El licenciado Camilo Carranca y Trujillo sigue firmemente con su propósito de editar varios volumenes sobre la obra de Martí en este país y en una de mis notas bibliograficas para ese diario tendré el gusto, dentro de pocos días de referirme a ese programa editorial.
Le ruego dar mis saludos muy cordiales a mis amigos Massip y Fernandez de Castro, y en espera de sus gratas órdenes, me suscribo de usted con mi consideración más distinguida.

Rafael Heliodoro Valle.

Habana, 13 de septiembre de 1932.
Sr. Dr. José I. Rivero.
Director del DIARIO DE LA MARINA.
Ciudad.
Muy señor mío y amigo:
Por anticipado le envio mi felicitación por el Centenario de ese gran Diario y hago votos por su prosperidad.
Al hacerlo, no solo es por mi identificación espiritual, sino también por conveniencias materiales, pues hoy más que nunca es preciso mantener principios con todo civismo, y Vd. lo realiza con valentia, y prueba ultima (entre otras muchas), el asunto de la Federación Medica.
Le reitero mi admiración y soy de Vd. affmo. S. S. y amigo,

S. Fondon.

SANTIAGO DE CUBA, septiembre 14.
Director DIARIO DE LA MARINA.
Jesuitas Colegio Dolores felicitan DIARIO MARINA labor centenaria, deseando prosperidad.

Rector.

E. 48 NEW YORK 29. 14 TH 8.54 a. m. HLS.
Lcdo. José I. Rivero, DIARIO DE LA MARINA. Habana.
Efusivas felicitaciones a ese gran periódico al completar su primer siglo de vida, saludos personales de Jonh A. Brogan Jr.

Kingsyn.

SANTO DOMINGO, septiembre 12. 3.55 p. m.
Dr. José Ignacio Rivero.
Sr. Conde del Rivero.
DIARIO DE LA MARINA.
Inmensa mayoria agentes y corresponsales DIARIO y numerosos suscriptores interior isla felicitanlos sinceramente por celebrarse centenario bajo acertadisima cuidadosa presidencia ustedes continuadores talentosos solicitos magnifica obra iniciada su ilustre padre para honor cultura América Latina.

José Calero.

CIENFUEGOS, 14 septiembre 6 p. m.
Director, DIARIO DE LA MARINA.
Habana.
Padres Jesuitas Cienfuegos se adhieren gozosos celebración centenario rogando envien número extraordinario.

Rector Colegio Montserrat.

Sr. Director del DIARIO DE LA MARINA.
Habana.
Mis felicitaciones muy sinceras a los mantenedores de la más antigua publicación de Cuba, en el primer CENTENARIO de su fundación.
Santa Clara, once de septiembre de 1932.

Evangelista Yanes.
S|c. José Berenguer número 45.

GUAYAQUIL, septiembre 15. DIARIO. Habana.—Desde patria Montalvo enviamos gallardo paladin pensamiento indoamericano cálido mensaje congratulación fausto centenario.—«El Telégrafo», decano prensa Ecuador.

Unión, septiembre 14 de 1932.
Dr. José I. Rivero, Director del DIARIO DE LA MARINA. Habana
Mi muy estimado Director: No podría faltarle entre el sinnúmero de felicitaciones que usted recibirá al conmemorarse el centenario del querido DIARIO, la más humilde: la mía. Sírvanle pues estas breves líneas de salutación y de mensaje de buena voluntad, rogando al Altísimo por que continúe este rotativo por la senda de triunfos que ha recorrido hasta hoy y sea como es, el portavoz de todo lo que significa el bien y el honor.
Como maestra de Instrucción Pública, pienso que el número-centenario es una obra imprescindible en toda aula, ya que en él se resume la historia de Cuba en todo un siglo. (hermoso alarde de intelectualidad y pujanza retroactiva...) pero, por lo mismo que soy maestra, me veo impedida de poder disponer del precio de un ejemplar. Y no sabe usted cuanto lo lamento, señor Director, ya que que vivo consagrada a la noble misión de enseñar al que no sabe.
Acepte el más alto testimonio de mi consideración y mi felicitación extensiva a todos los que hoy forman el DIARIO—nuestro DIARIO—con un respetuoso saludo de su afectísima amiga y compañera,

Ana Fábregas Borrell, Cronista Social del DIARIO DE LA MARINA

Santiago de Cuba, Sep. 14, 1932.
Señor Dr. José I. Rivero, Director del DIARIO DE LA MARINA. Habana.
Señor: Siento una gran satisfacción al poder felicitar a esa importante empresa en su centenario; deben sus directores actuales de enorgullecerse, orgullo bien justificado, ya que serán escasas las empresas periodísticas que puedan contar esa edad.
El que suscribe, suscriptor hace más de 17 años, se siente satisfecho y comparte con ese gran periódico la satisfacción que tamaño acontecimiento representa.
Como extranjero, considero al DIARIO DE LA MARINA como embajador de las nobles causas, y en él me amparo porque sé que siempre me ha de defender.
Que siga siempre el DIARIO DE LA MARINA conquistando laureles y que vaya sumando siglos, son los deseos de su muy atto. y s. s.,

Francisco Durán Soteras.

Cienfuegos, Sep. 14 de 1932.
Sr. Dr. José I. Rivero. Director del DIARIO DE LA MARINA. Habana.
Mi muy querido amigo: En la imposibilidad de estar a tu lado en día tan señalado para ti como el del centenario de ese gran periódico, para poder participar de cerca del regocijo que tan fausto acontecimiento ha de producirte, recibiendo el parabién de tus numerosos amigos y admiradores, y la placa conmemorativa que la Unión de Sociedades Mutualistas ha acordado dedicarte, agradecida por la campaña que en su favor has librado en tus leidas «Impresiones», te dirijo estas líneas—en las que van mis más puros sentimientos de admiración y cariño—para significarte una vez más mi adhesión a tu conspicua personalidad, y la seguridad de mis más vivos deseos, de que siempre el dios Exito corone tus empresas.
Nuestro común amigo, el doctor José F. Fuente, ostentará mi representación en los actos que se celebren.
Quedo como siempre tuyo affmo. amigo y s. s.,

RAMON ALVAREZ.

CATALINA DE GUINES, septiembre 13 de 1932.
Dr. José I. Rivero. Director del DIARIO DE LA MARINA. Habana.
Estimador Director: Desde este humilde lugar en que como corresponsal de ese periódico contribuyo con mi grano de arena a la idea de su engrandecimiento, cumplo gustoso enviándole mi más caluroso saludo de felicitación por ser usted el elegido en el engranaje de los tiempos, para representar al DIARIO DE LA MARINA en el que ve vinculados los triunfos de sus mayores, que como el primer caso en Cuba, una publicación, con arraigo en la conciencia colectiva en el hogar y rodeada de prestigio cumple cien años de vida.
Quiera Dios que en los albores hacia el segundo centenario, el DIARIO recoja regocijado en sus columnas el advenimiento de una era de prosperidad y paz moral por lo que tanto anhela nuestra patria.
De usted con la mayor consideración,

JUAN MORIN.

JOVELLANOS, septiembre 15 1932.
DIARIO. Habana.—Cumplo gustoso petición viejos suscriptores felicite centenario DIARIO, deseando Dios duelme todos pudiendo DIARIO celebrar otro centenario estando Cuba mejores condiciones.

NIN, Corresponsal.

DE LA «ALIANZA NACIONAL FEMINISTA»

Habana, septiembre 15 de 1932.
Señor Dr. José I. Rivero.
Muy distinguido amigo:
El Ejecutivo Central de la Alianza Nacional Feminista desea hacer llegar a usted como a todos los que comparten a su lado las arduas labores del periodismo, un saludo de felicitación en el noble día, en que para bien de la cultura y la virtud cubanas comenzó a orientar las actividades de nuestro pueblo, el DIARIO DE LA MARINA, ese gran rotativo que mañana cumplirá un siglo de vida.
Al hacer llegar a usted y a sus compañeros de la empresa nuestro afecto y absoluta identificación, deseamos como embalsamar el ambiente de la casa vuestra, y el propio nuestro, del recuerdo inmarcesible en Cuba, de Don Nicolás, figura de relieve auténtico en las justas del saber, en la patria que nos vió nacer, que él honró, sin ser suya, y quiso como a la suya.
Sin otro particular, acepte el testimonio de nuestro cariño y distribúyalo entre cuantos laboran incesantemente por el auge del país, desde las columnas del DIARIO.
Con toda consideración y aprecio,

Dra. Pilar Palma,
Secretaria de Correspondencia.

Habana, 13 de septiembre de 1932.
Señor Dr. José I. Rivero.
Director del periódico DIARIO DE LA MARINA,
Ciudad.
Ilustre Director:
Por acuerdo de la junta de Directiva de esta Asociación, adoptado el día 2 del presente mes, con motivo de cumplir en este mes ese gran DIARIO su Centenario, la junta de Gobierno se asocia al júbilo que experimentará esa Empresa periodística y su cuerpo de Redacción al conmemorar tan grata fecha.
«NATURALES DE ORTIGUEIRA» reconoce en el DIARIO DE LA MARINA los grandes beneficios prestados a la cultura cubana, las suscripciones iniciadas en sus columnas a beneficio de nuestros paisanos, las campañas libradas en defensa de los intereses españoles y siempre firme en sus principios de ideología a pesar de los vaivenes de la política, siendo un factor importantísimo para la unión y la fraternidad que existe entre cubanos y españoles.
Esta Asociación le debe profunda gratitud al DIARIO DE LA MARINA, porque en ella ha tenido siempre cabida los asuntos de esta institución, que ha llevado a todos los rincones de la Isla, los ecos fervientes de los que dirigen esta colectividad que es para beneficiar a la humanidad desvalida.
Honor y orgullo es para nosotros el que ese periódico celebre orgulloso su Centenario, en cuya historia brillante y ejemplar brillan articulos de nuestros paisanos y donde la pluma de nuestro poeta Armada Teijeiro ha dado a conocer nuestro bello y poético rincón de Santa Marta de Ortigueira.
Reciba ilustre Director y ese Cuerpo de Redacción la más profunda y sincera felicitación y como hombres agradecidos a la múltiples notas publicadas en ese gran DIARIO han servido para fortificar nuestra Institución y por medio de sus columnas nuestros paisanos han obtenido grandes recompensas.
Asociación de Beneficencia «Naturales de Ortigueira».

Andrés Penabad,
Presidente.

Antonio Couzo,
Secretario.

CABLEGRAMA DE LA UNITED PRESS A NUESTRO DIRECTOR

Sr. Rivero, DIARIO DE LA MARINA, Habana.
Permitidme testimoniarle en nombre de la United Press, organización que extiende sus ramificaciones a través de todo el mundo, nuestra congratulación, tanto a usted como a sus compañeros de labor, al cumplir el DIARIO DE LA MARINA una centuria de constante progreso periodístico.

KA. Bickell.

TELEGRAMA DEL EMBAJADOR DE MEJICO

Dr. José I. Rivero. DIARIO DE LA MARINA. Habana.
Me complace enviarle a usted, en atención a su carácter de Director del DIARIO DE LA MARINA, mis más expresivos parabienes con motivo de verificarse mañana el hecho insólito de cumplir un siglo de vida y de esfuerzos continuados uno de los periódicos más importantes de América.

Adolfo Cienfuegos Camus,
Embajador de México.

UNA TARJETA

También hemos recibido en esta redacción una atenta tarjeta de la Superiora del colegio «El Sagrado Corazón de Jesús», en la que nos expresa sus felicitaciones por el centenario de nuestra fundación, y nos desea en lo adelante la misma prosperidad.

UN AUTOGRAFO DEL SR. D. JOSE GARCIA ACUÑA

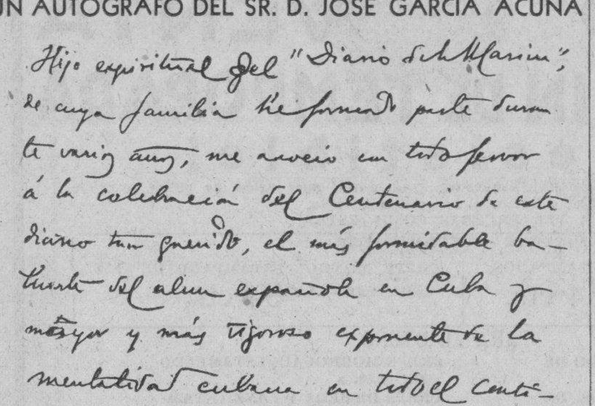
Hijo espiritual del "Diario de la Marina", de cuya familia he formado parte durante varios años, me asocio con todo fervor a la celebración del Centenario de este diario tan querido, el más formidable baluarte del alma española en Cuba y mayor y más vigoroso exponente de la mentalidad cubana en todo el continente americano.
José G. Acuña
Habana 15 Septiembre 1932

Hijo espiritual del DIARIO DE LA MARINA, de cuya familia he formado parte durante varios años, me asocio con todo fervor a la celebración del Centenario de este Diario tan querido, el más formidable baluarte del alma española en Cuba y mayor y más vigoroso exponente de la mentalidad cubana en todo el continente americano.

JOSE G. ACUÑA.

Habana, 15 de Septiembre de 1932.

De Día en Día

Hoy estamos de cumplesiglos.
Se trata, simplemente, de un primer centenario.
Pero esta vida es tan efímera, que de todo aquello que integraba la parte material de la institución periodística que aquel 16 de septiembre de 1832 surgía a la vida, sólo queda un ejemplar del primer número, en buen estado de conservación.
Lo demás, tinteros, mesas, sillas, cuadros, operarios, redactores y lectores, todo se lo ha llevado Pateta.
¡Parece mentira el poder destructor de la polilla y de los gusanos!
Lo más duro de pelar, que sin duda fué el material de imprenta, también desapareció sin dejar rastro, vueltas al polvo las pequeñas piezas por el conocido proceso de desintegración de los hierros y acaso destruídas al fuego las piezas grandes, Dios sabe si para convertirlas en rejas de arado o en balas de cañón.
Todo lo cual, ciertamente, no es para ponerse a pensar con fruición en el estado de cosas que prevalecerá en esta casa el día 16 de septiembre del 2032, aunque la llegada de esa fecha venga a elevarnos la categoría de periódico centenario a periódico dos veces secular.
Baste decir que el que pudiera hoy hacernos una relación exacta de lo que ocurrirá en el transcurso de estos cien años que se nos presentan por delante, nos aguaría la fiesta de manera dantesca.
Es preferible, por tanto, poner el pensamiento en los cien años que han pasado y recrearse con la idea, no menos fantástica, pero más agradable, de tener cien años menos.
Aunqué sólo sea por la consideración de que sería preferible ver a nuestras bisabuelas hechas unos pimpollos, que a nuestras nietas convertidas en viejas chochas, cualquiera se decide a virar en redondo en vez de poner proa hacia lo desconocido.
Pero si encontramos dificultades para la virada, porque ese maldito Cronos tiene la costumbre de amarrar el timón de nuestra nave después de enfilarlas hacia el gran remolino, hagámonos por lo menos la consoladora idea de que aquí no ha pasado nada, ¡ni un siglo siquiera! y que lo que celebramos hoy no es el primer centenario, sino la fundación del DIARIO DE LA MARINA.
De ese modo no nos exponemos a andar viendo esta tarde con la consiguiente escama, entre la distinguida concurrencia que llene el salón de honor destinado a la Colección, las sombras de aquellos caballeros enfundados en largas levitas y ahogados en complicados corbatines, que nos precedieron en el uso de la palabra.
Sin más desquite que el de sobresaltar nosotros el día de mañana, con nuestra presencia fantasmal y luciendo raras vestimentas, a los compañeros que dentro de cien años celebren el segundo centenario, elegantemente vestidos de nudistas.

TARTARIN DE TARASCON

INFORME SOBRE EL MATADERO

Tan pronto el Consejo Deliberativo del Distrito Central celebre sesión se someterá a su consideración el estudio rendido sobre el nuevo Matadero instalado en el reparto Lawton. Ello sucederá, probablemente, la próxima semana.

ROOSEVELT REUNIRA AL CONGRESO SI ES ELECTO PARA EXPLICAR SU PLAN

El futuro presidente quiere dar oportunidad al pueblo para que conozca su programa de Gobierno, en el que se hallan la revisión de las tarifas y la protección a los agricultores

WASHINGTON, septiembre 15. — (Especial del DIARIO DE LA MARINA). — Se estima que el gobernador Roosevelt, caso de que salga electo presidente, convocará a una sesión extraordinaria del congreso para mediados de abril, para dar una oportunidad al pueblo de conocer sus planes sobre los distintos problemas de orden económico.
Se dice que el gobernador, en su programa para el alivio de los agricultores, tiene proyectado un plan parecido al de Mc Nary-Haugen, aunque mantiene que éste debe reformarse grandemente, para no ofender a los consumidores europeos.
Roosevelt tiene proyectado reorganizar el departamento de Agricultura para aliviar a los agricultores y aboga por la rebaja de los impuestos agrarios, en todos los Estados de la Unión.
La revisión de las tarifas arancelarias también está incluída en el programa de Mr. Roosevelt, con el fin de rebajar la diferencia entre el precio de los productos que el agricultor vende y lo que compra. Esto no se interpreta como indicación segura de que rebajará las tarifas industriales de la ley Smoot-Hawley.
Estos y muchos otros planes de su programa de reconstrucción obligarían a Roosevelt a convocar una reunión especial del congreso, para ponerlos en vigor lo más pronto posible y acelerar el resurgimiento económico y financiero de los Estados Unidos.

EL DIARIO DE LA MARINA Y EL PERIODISTA

Por ADRIAN PONTE

Sr. Conde del Rivero, Presidente de la empresa DIARIO DE LA MARINA.
Ciudad.
Mi querido señor:
Sin títulos de ninguna clase, para dirigirme a usted, salvo el de ser un español amantísimo y orgulloso de su tierra, y también un gran admirador de Cuba, mi segunda Patria, alentado por haber oído decir a usted que cualquier español tenía derecho a interrumpirle en sus tareas, siempre que fuera para hacer algo en favor de la Colonia Española, y de Cuba, es por lo que me tomo la libertad de robarle unos minutos a sus múltiples ocupaciones.
Señor Conde, mucho me honra asociar mi nombre a la celebración de la efeméride que solemniza hoy el gran periódico DIARIO DE LA MARINA, ennoblecido por aquel nunca olvidado torrente de ideas, el ilustre Conde Don Nicolás Rivero, quien al ocupar la Dirección del gran DIARIO DE LA MARINA, trazó su programa con una línea recta, desde la redacción hacia el ideal, ideal del más puro y sano patriotismo, acorde con el de sus antecesores que lo venían realizando tenazmente, a lo largo de un siglo de existencia, con una labor tan perseverante y acertada, que consiguió captarse el apoyo y simpatías no solamente de la Colonia Española, sino también la de todos los ciudadanos cubanos, para todos los cuales, especialmente para los primeros, es este periódico Decano, viviente atributo de las ansias y aspiraciones de todo un gran pueblo.
Este nuestro tan asendereado y sacudido oficio de periodista, tiene también sus emociones de gozo. Son pocas, tan pocas que se cuentan con los dedos de las manos, y aun sobran muchos de estos. Pero por la misma razón resultan de una intensidad formidable las emociones del periodista de alma.
Así, en el acontecimiento que nos emociona hoy al contemplar los progresos de este periódico, en el periodista nato, también se produce un fenómeno insólito: alegrarse, con alegría verdadera, de la prosperidad del colega.
El periodista nunca debe abandonar su tesitura de luchador por la complacencia del éxito momentáneo: esa es la gran experiencia que brindó la vida ejemplar de Don Nicolás Rivero, ya que su lema no era "llegar" sino "superarse", y para él cada fecha no fué tanto la victoria de "hoy" como víspera de la batalla de mañana.
Por todo esto, mis palabras son parabienes cordiales por el gran éxito de este gran rotativo DIARIO DE LA MARINA y también aliento para las vicisitudes sucesivas en perenne lucha con las realidades de la vida

Ernesto Navarro ha inaugurado ayer su exposición plástica

La casona colonial que ocupa la infatigable sociedad femenina «Lyceum» de breve historia y larga ejecutoria, se llenó ayer de público de selección ávido de ver las esculturas de Navarro y de ser orientado en esa visita a yesos, metales y maderas talladas, por las palabras preliminares de Jorge Mañach, escritor preparado y de talento, leader de la crítica en Cuba.
Recoje un periódico de la tarde las primeras cuartillas allí leídas pa Mañach, y no habiendo, por otra parte, sido hechas por él en actitud de conferencista, podemos prescindir de su reseña sin restarles méritos y consignando los cálidos aplausos con que le premiaron sus oyentes.
En Navarro—vista su obra agrupada—llama la atención primeramente la dualidad de misticismo y paganismo que notó sutilmente Miguel de Marcos; en segundo lugar se admira en él la carencia de línea divisoria entre su producción anterior al viaje a Europa y la ejecutada allá. Prueba esta de cuan orientado y preparado iba el joven escultor que en Cuba no se concretó nunca a los ejercicios académicos bajo la égida de sus profesores y la pauta del modelo vivo con referencias a los inmediatos ejercicios de anatomía.
La orientación estética pudiera ser cosa de «más tarde», y algunos estudiantes de artes más o menos bellas se abandonan a realizar los rutinarios ejercicios escolares esperando algún día hallarse a sí mismos... o a algún genio mundial de sugestiva tendencia. Pero Navarro tenía sus horas libres para decir su palabra con el barro y así fué premiado en el Concurso de la Academia de Artes y Letras y más tarde en Sevilla con obras anteriores a su viaje a Europa.
Ahora se le nota acuciosio estilista de manos y pies—que él confiesa haber estudiado en los imagineros españoles del siglo XVI—y más distraído o descuidado en lo veraz anatómico, atento a ritmos lineales y a equilibrios de volúmenes.
Conjunto admirable—y muy admirado por el público—los bajorrelieves, tallas, terracottas, bocetos, repujados y dibujos que por dos semanas estarán expuestos en el Lyceum. Admirable no tan sólo por su calidad intrínseca, su modernidad fuerte y de buen gusto, su fantasía—capacidad creadora más bien—su verbo decorativo y casi melódico, sino también apreciando que de cinco años de pensión que ganara tras rudas exposiciones, sólo la mitad se le ha permitido permanecer en el extranjero.
Y aun faltó allí su envío a la Exposición Iberoamericana de Sevilla—premiado con medalla de oro y diploma de honor—que él contaba hallar de regreso a Cuba, encontrándose con que aún se halla, con todos los envíos artísticos de sus compatriotas, en los muelles.
En el liceum saludamos a otro pensionado en las mismas condiciones, Enrique Caravia, llegado ayer en el Reina del Pacífico, y a quien emplazamos para una entrevista.

HEMORROIDES

Si Vd. está martirizado por hemorroides internas o externas si tiene comezones insoportables, ¿espera Vd. que una operación se haga inevitable? Ensaye la Pomada Man Zan antes que su mal empeore. Quedará asombrado ante el alivio experimentado. Hace desaparecer la irritación. Calma la inflamación. Es de fácil uso.
Cada tubo lleva una cánula especial por medio de la cual la pomada llega a las partes afectadas ya sean las hemorroides internas o externas.
La Pomada Man Zan es admirable para las hemorroides. Desde la primera aplicación Vd. se siente aliviado de la irritación y el dolor y al persistir con la Pomada Man Zan sentirá Vd. un alivio completo

MANZAN

Elaborada por los fabricantes de las Píldoras De Witt para los Riñones y la Vejiga

M.E.C.D. 2016

Esa Tos

Sofocante y pertinaz, que molesta por el día e impide dormir por la noche, aunque sea rebelde, puede apaciguarse con la

CREO-TERPINA WAMPOLE

que por sus propiedades está indicada para aliviar las afecciones catarrales y bronquiales. Afloja las flemas y facilita la expectoración.

No afecta la digestión

La *Creo-Terpina* está respaldada por el prestigio de los Laboratorios donde tuvo origen y se produce la *Preparación de Wampole.*

HA DISMINUIDO EL CONSUMO DE CAUCHO CRUDO EN E. UNIDOS

NUEVA YORK, septiembre 15 LUIS MENDOZA y Cía.

El consumo de caucho crudo de los fabricantes de los Estados Unidos en agosto pasado, ascendió a 22.372 toneladas de 2240 libras, contra 28.000 en el mes anterior, o sea una merma de 5.628 toneladas.

EVIAN CACHAT

Exija siempre el Agua de - EVIAN-CACHAT y no se contente de pedir solamente Agua de EVIAN

Solo el Manantial CACHAT está prescrito por el Cuerpo médico francés

Rehuse toda substitución

INGRESOS OBTENIDOS POR LOS CONSOLIDADOS DURANTE EL ULTIMO AÑO

Los Ferrocarriles Consolidados de Cuba y subsidiarias, durante el año terminado el 30 de junio, obtuvieron un ingreso neto de $174.000, deducidos impuestos y gastos, pero no ganancias pérdidas, contra $1.782.000 durante el año anterior.

La Cuba Railroad Co., durante el año terminado el 30 de junio, obtuvo un ingreso neto de $131.600, equivalente a $1.3 por acción preferida del 6 por ciento, contra $15.02 por acción durante el año anterior.

LA SALUD Y LA BELLEZA

Estómago limpio . . . . Cutis sano.

Millones de mujeres reconocen que el afamado médico inglés William Brandreth les ha puesto en las manos el agente más valioso para la conservación de la salud y la belleza.

Las Píldoras de Brandreth son el medio más eficaz de combatir sin tregua los males del estreñimiento.

Pueden usarse todo el tiempo que se requiera, sin peligro de malas consecuencias. No irritan ni envician. Ejercen su acción directamente sobre el intestino grueso y, sin afectar la digestión, obran de un modo suave, seguro e inofensivo.

La fermentación de los desperdicios acumulados en el intestino es el peor enemigo de la belleza. El cutis sucio, las erupciones de la piel, los ojos sin brillo, las arrugas, el decaimiento de la vitalidad—todos estos males son casi siempre resultado de la pereza intestinal y de la descomposición de los residuos de la digestión estancados en el intestino grueso.

Las Píldoras de Brandreth son el medio ideal de mantener los intestinos limpios. Eliminan los residuos nocivos de un modo suave, pero completo, y por lo tanto son de gran ayuda para embellecer. Las venden todas las buenas farmacias.

Crónica Habanera

(Viene de la Página ONCE)

CONCIERTOS CUBANOS

En el programa que ha combinado la Dirección de la Sociedad de Conciertos Cubanos, para su segundo concierto típico criollo que ha de llevarse a efecto el próximo sábado día 17 a las cinco y cuarto de la tarde, en el Teatro Principal de la Comedia, serán estrenadas algunas producciones de Moisés Simons, Jorge Ankermann y Ernestina Lecuona, Entre los elementos artísticos encargados de dar cumplimiento al ameno y atrayente programa, se destacan Rita Montaner, María Cervantes, Carmen Burguette, Esther Borjas, Hortensia Montero, Amelia Faber, la inspirada compositora Ernestina Lecuona y la simpática Orquesta Encanto.

Nuestro gran poeta Gustavo Sánchez Galarraga, los compositores Moisés Simons y Jorge Ankermann prestigiarán esta fiesta de arte cubano.

Distinguidas familias del mundo social han tomado localidades para este Concierto, entre ellas figuran las siguientes:

Olga Bosch de Sterling, Dulce M. de Estrada de Castellanos, señora de Miguel Arango, señora de José Hernández Rivero, señorita Conchita Gallardo, Cuca Castellanos, Gina Chomat, Margarita Johanet de Céspedes, doctor Alfredo Zayas y Alfonso, María Iglesias de Usabiaga, Gloria Montalvo de García Ordóñez, Estela Párraga de Martínez Zaldo, Esperancita de Cárdenas de Suárez, Evelia Méndez de Valdés Rodríguez, Lita Salborajy de Pennino, Amelia Crusellas de Benítez, señora de Coyula e hija, señora de Figueras, Carmelina Delfín, Lolita Giral de Sterling, Pilar Ponce de Valiente, Lolita Abreu de Basave, Elena y María Maciá, Esperancita Gil, Josefina y Pilar Lombillo, Edelmira Zayas de Villar, Conchita Bosque, Carmen Zayas y Alfonso, señora de Falcón, señora de Fernández Blanco, señora Kaffman, María Josefa Gadea, señora de Jackson, señora de Pérez Ortega.

CRECHE FINLAY

La benéfica institución, fundada por empleados de la Secretaría de Sanidad y Beneficencia el año 1914, a iniciativas del fallecido Secretario doctor Enrique Núñez, atraviesa en estos momentos por una situación precaria, pues sus fundadores no pueden ayudarla, como han hecho hasta el presente durante dieciocho años.

Para el domingo dieciocho del actual ha sido organizada una función a beneficio de la creche que se celebrará, a las cinco de la tarde, en el Auditorium.

Seguramente que nuestra sociedad asistirá a la fiesta benéfica, pues además de disfrutar de un magnífico programa al que han brindado su concurso generosamente nuestros más distinguidos artistas, profesionales y aficionados, contribuirán al sostenimiento de ciento cincuenta niñitos que alberga la creche, entre la cuna y los seis años de nacidos.

He aquí el programa:

Primera parte:

Sinfonía por la Orquesta, bajo la dirección del maestro Muguerza. Números de canto por María Josefa Davis, tenor Francisco Naya, Maruja González y Rita Montaner.

Segunda parte.

El cuadro de Declamación que dirige el profesor Guillermo de Mancha, interpretará: «Qué hombre tan simpático», comedia en tres actos, original de Carlos Arniches, Antonio Paso y Antonio Estremera.

Reparto:

Blanca de Cogolludo, Aurora Cadenas; Fany, Georgina Alcover; Concha, Teté Suárez; Manuela, Zaida Gómez Rossié; Doña Hilaria, Graziella Lewenhaupt; Amable Corcuera, Luis Rodríguez Molina; Feito, Ricardo Florit; Paquito Luengo, José A. Fernández Blanco; Anibal, Julio Jané; Domingo, Julio Jané; Don Ovidio Cámara, Rafael Anrich; Don Plácido Borrajo, Joaquín Argote; Gimenof, Augusto Piloto; Generoso, José Cancio Etro; Narcisín, Martha González.

Precios de las localidades: Palcos de cuatro sillas, $2.00;; palcos de seis sillas, $3.00; lunetas, 50 centavos; primer balcony, 30 centavos; segundo balcony, 20 centavos.

MATA HARI EN EL CINE NEPTU NO

El maravilloso drama basado en el romance de la espía que murió por amor, se exhibirá en los turnos de dos y media, cinco y cuarto y nueve y cuarenta y cinco del cine «Neptuno».

La espléndida actuación de Greta Garbo, Lionel Barrymore y Ramón Novarro, han hecho que esta película sea considerada por el público como una de las más grandiosas joyas cinematográficas.

Los precios no serán alterados rigiendo los de siempre: veinte centavos hasta las siete y treinta de la noche, y treinta centavos en las tandas nocturnas.

JAIMANITAS CLUB

Mañana se verificará el magnífico baile para cuya celebración ha sido especialmente escogida una bella noche de luna.

El Comité Organizador ruega a los socios que deseen asistir que remitan sus nombres y el de sus invitados a la mayor brevedad posible para someterlos a la aprobación de ritual.

CASINO ESPAÑOL

El próximo domingo estará de fiesta la prestigiosa sociedad.

En la glorieta de sus dominios en la Playa de Marianao se bailará, de cinco y media a ocho, al compás de la orquesta típica de López-Barroso.

Esta simpática matinée ha sido obsequiada por el vocal de la Comisión de Fiestas, señor Jesús Cao, despertando gran animación, pues no se hallaba en el programa de las fiestas regulares del Casino.

EN EL CRISTOBAL COLON

Embarcó ayer en el magnífico transatlántico español, don Vicente Loriente, personalidad destacada de la colonia española y caballero queridísimo en esta redacción.

Don Vicente ha sido secretario de la Dirección del DIARIO DE LA MARINA por varios años y al abandonaresta casa todos hacemos votos por su bienestar deseándole un feliz viaje y grata estancia en sus viejos lares.

En el mismo barco embarcaron nuestros queridos compañeros Karreño, Aguilar y Buendía, tres artistas de sobra conocidos por nuestro público.

Se dirigen a España donde se pondrán en contacto con las nuevas orientaciones artísticas.

ORQUESTA SINFONICA

En el Auditorium ofrecerá un concierto el próximo domingo, a las diez de la mañana, la conocida Orquesta Sinfónica.

Será dirigida por el notable maestro Gonzalo Roig.

He aquí el interesante programa:

—I—

1.—Música incidental al «Sueño de una noche de verano».

A—Obertura.

B—Nocturno, Mendelssohn. El solo de Trompa, a cargo del Profesor Carlos Sezumaga. C. Scherzo.

2—Concierto en Re menor, Mozart. (Para piano y Orquesta).

I—Allegro.

II—Romanza.

III—Rondo-Allegro assai. Solista: Olga Urquiza.

—II—

3—Bocetos Caucásianos. (Suite de Orquesta). Op. 10, Ippolitow-Iwanow.

A—En los montes.

B—En la aldea.

C—En la Mezquita.

* * *

B—Procesión del Sardar

A petición.

Se recuerda que los socios de Pro Arte Musical, podrán asistir a los conciertos de la Orquesta Sinfónica de la Habana.

COJIMAR YACHT CLUB

Espléndido resultará el baile de despedida a la temporada de verano que ha de celebrarse el próximo sábado en el Barco Pirata, residencia del Cojímar Yacht Club.

Existe gran animación entre las mejores familias asiduas al Cojímar Yacht Club para concurrir a esta fiesta.

Los bailables estarán a cargo de la orquesta de los Hermanos Castro, de la típica Caney y del sexteto New Orleans.

Además los organizadores anuncian que habrá una excelente comunicación con la Habana, vía Guanabacoa, a la terminación de la fiesta.

Edel FARRES.

...una nueva obra didáctica

ELEMENTOS DE TENEDURIA DE LIBROS

PRIMERA UNIDAD

POR

S. FARIAS PUMAR

CATEDRATICO DE LA ESCUELA DE COMERCIO DE LA HABANA

"Esta obra ha sustituido al viejo y rutinario libro de enseñanza, por otro que se ajusta a los cánones de la "Escuela Nueva", en la que se practica el aprendizaje por medio de un trabajo activo y productivo."

PARA INFORMES DIRIJASE A LA EDITORIAL STANDARD

TELF. M-5656 CALZADA DEL MONTE NO. 497 HABANA

Piensa Ud. comprar un Refrigerador Eléctrico?

No firme, no prometa nada, antes de ver, comparar y conocer las modernas características que ofrece el nuevo

Refrigerador WESTINGHOUSE

Visite nuestro Salón de Exhibición

SAN RAFAEL E INDUSTRIA — TELEFONO M-8884

Reorganización del Conservatorio del Distrito Central

Se proponen cuotas de ingreso y derechos de títulos para el sostenimiento de dicho plantel

En la sesión que ayer debió de celebrar el Consejo Deliberativo del Distrito Central, iba a conocerse un proyecto enviado por el primer teniente Cándido Herrero, director en comisión del Conservatorio de Música de la Habana, relativo a la necesidad de reglamentar debidamente el funcionamiento de esa escuela.

Como quiera que la situación económica del gobierno local es precaria, el teniente Herrero indica la conveniencia de que se cree una cuota de inscripción para los alumnos y otra para la obtención del título cuando se terminen los estudios.

Pero con respecto a este mismo asunto, el comisionado señor David Aizcorbe presentará otro proyecto, variando la reorganización del Conservatorio, haciéndole en forma más económica para el Distrito Central y dando mayores facilidades para los niños pobres que tengan la necesidad de cursar allí sus estudios de música.

Mas el señor Aizcorbe nada dice en concreto acerca de este particular, pues su proyecto no lo ha entregado todavía al secretario del Consejo señor José L. Franco.

Otro asunto que debía de conocerse ayer era el proyecto del alcalde, para reglamentar la instalación de vallas anunciadoras o anuncios lumínicos de todas clases.

Presidió ayer el señor Ruy de Lugo Viña, actuando en la secretaría el señor Franco. Sólo respondieron al pase de lista ocho señores comisionados. No había quórum. Con las licencias concedidas a los comisionados-candidatos en las próximas elecciones, se hace difícil al Consejo poder constituir quórum.

ERARIO DEL DISTRITO CENTRAL

Recaudación del día 14:
$3.824.49 de Ejercicio corriente:
$2.222.66 de Resultas.
$766.92 del Consejo Provincial.
Existencia en Caja:
$20.229.40 de Ejercicio corriente.
Resultas: $18.311.99.
$22.669.76 del Consejo Provincial.
$432.94 del Presupuesto extraordinario.
Depósitos: $70.712.30.
Total: $132.356.39.
Cobros:
Transporte: 2.730.88.
Cuotas: 749.30.
Espectáculos públicos: 92 pesos.
Multas: $35.40.

TRASMISION DE DOMINIO

En la Comisión del Impuesto Territorial, fué asentada ayer la siguiente trasmisión de dominio:

José Suárez Fernández, traspasó la casa San José No. 32 al señor Isidro Alfonso Suárez, con un valor de dos mil pesos.

FINCA URBANA

El jefe del departamento de Impuestos nos informa que el día primero de octubre se pone al cobro en las taquillas del Distrito Central, el segundo semestre de la patente correspondiente a fincas urbanas.

LAS CLAUSURAS DE AYER

Inspectores del departamento de Gobernación procedieron a la clausura de los siguientes establecimientos, por estar funcionando sin licencia:

Relojería en Compostela 112 de Manuel Sánchez; taller de mecánica en Espada 83, de Ernesto Fernández; agente de encargos en Espada 28 y medio, de Manuel Fernández; fábrica de masilla y almacén de materiales, en Avenida Menocal 47, de Rodríguez Hermanos; bodega en Zaldo 26, de José García; lechería en San Joaquín 22, de Angel Villar y venta de tabacos y cigarros en San Jacinto 17, de Pedro Calderón.

Por infracción de la Ley del Cierre se le impuso multa a los señores Moreda y Bunergo, dueños de la bodega de Cuba, 57.

Se levantó acta por defraudación en la fábrica de embutidos sin licencia de Pino y Gutiérrez, sita en Máximo Gómez, 529.

La Independencia de las Repúblicas Centro Americanas

El Presidente Herbert Hoover felicita cordialmente a los Jefes de Estado de las mismas

WASHINGTON, septiembre 15.—(US.)— Cuatro repúblicas de la América Central celebraron hoy el aniversario de su independencia, que conquistaron en este día de 1821. Los jefes de Estado de las cuatro naciones fueron felicitados por el presidente Hoover con los siguientes mensajes:

«Excelentísimo señor Ricardo Jiménez, presidente de Costa Rica: El pueblo de los Estados Unidos se une a mí al felicitar cordialmente a S. E. y a sus compatriotas en este aniversario de la independencia de Costa Rica».

«Excelentísimo señor José María Moncada, presidente de Nicaragua: En este día de la independencia sírvase aceptar mis cordiales felicitaciones y las del pueblo de los Estados Unidos».

«Excelentísimo señor Vicente Mejía Colindres, presidente de Honduras: En este memorable 15 de septiembre ofrezco a S. E. mis sinceras felicitaciones, deseando la felicidad y prosperidad de sus conciudadanos».

«Excelentísimo señor Jorge Ubico, presidente de Guatemala: El Gobierno y pueblo de los Estados Unidos se une para felicitar cordialmente a ese país en el aniversario de la fundación de la República de Guatemala».

MONTE 180 TEL. A-3606

La Casa Grande

alquilamos sillas de tijera

JUEGOS DE SALA, COMEDOR Y CUARTO

$1.50 SEMANAL

GENER EXTRA-FUERTE

SUSPENDIDO EL JUICIO POR EL HOMICIDIO DE C. COUCHET, UNOS DIAS

MATANZAS, septiembre 15. DIARIO, Habana. El juicio oral y público que estaba señalado para ser celebrado en horas de la tarde de hoy ante la Sala de lo Criminal de esta Audiencia, en causa contra el procesado José Zulueta y otros por la comisión de un delito de homicidio, ha sido suspendido hasta nuevo señalamiento, debido a una indisposición repentina del letrado de la acusación particular, doctor Rodolfo Méndez Peñate.

No se ha señalado la fecha para el nuevo señalamiento, todavía.

Corresponsal.

ALMUERZO OFRECIDO POR EL SENADOR FERNANDEZ HERMO

El senador Lorenzo Fernández Hermo ofreció ayer un almuerzo a los periodistas que hacen la información del Senado y a varios amigos suyos, en el restaurant «La Reguladora».

Se sirvió un sabroso menú y el acto fué amenizado por un conjunto musical.

Tomaron asiento junto al anfitrión, el senador Barreras, Juan Corzo, Jorge Fernández de Castro, Gustavo Rey, Julio Silvestre, Pedro Llorens, Rafael Reina, Juan M. Alvarez Builla, Juan Criollo, Manuel Mercer, Hilarión Cabrisas, Juan Borotau, José del Junco, pagador del Senado, Dr. Gonzalo Ledón, director del Diario de Sesiones del Senado, Roberto Fernández Romeu, José Monteagudo, León Brunet y Ramírez, secretario del senador Barreras, Higinio Medrano, secretario del senador Fernández Hermo, Capitán César Ureña, Antonio Madan y Matías Padilla.

Progreso Constante

UN sincero espíritu de cooperación con nuestros clientes ha sido nuestra norma en los sesenta años que abarca la historia de nuestro Banco, desde que era una modesta oficina en Halifax hasta su actual importancia como institución mundial. Este espíritu, heredado de nuestros fundadores, sigue inspirando nuestra actuación de ahora.

A usted le conviene ser nuestro cliente.

The Royal Bank of Canada

M.E.C.D. 2016

NUEVOS ADELANTOS EN LAS GOMAS U. S. ROYAL Y PEERLESS

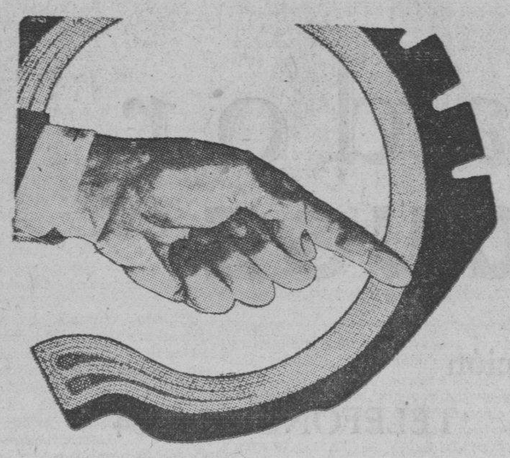

CONSTRUCCION "SHOCK PLY". Dos capas adicionales que se extienden de pestaña a pestaña, amortiguan los golpes y dan mayor seguridad y duración. Todas las gomas de camión y ómnibus U. S. ROYAL y U. S. PEERLESS, son de esta nueva construcción.

"TEMPERED RUBBER": Es el nuevo compuesto de goma de ingredientes especiales y secretos con que se fabrica la banda de rodamiento de todos los neumáticos U. S. ROYAL y U. S. PEERLESS. Esta característica exclusiva de la U. S. asegura mayor duración y seguridad.

UNITED STATES RUBBER EXPORT Co., Ltd.
Genios y Morro Habana Apartado 2582

El carruaje a través de una centuria

(Por SPEED)

Al celebrar hoy los cien años de su fundación el DIARIO DE LA MARINA, hemos querido evocar algo del pasado lleno de emotividad, que poco a poco transformándose, pasa por nuestra mente, dejando un recuerdo glorioso de lo que fué el carruaje de nuestros abuelos.

Después del quitrín, la calesa y la volanta, aunque si bien es cierto hubo gran variedad de carruajes en la Habana, no tuvieron el exotismo pintoresco de las capitales europeas, donde en el siglo pasado se inició una verdadera competencia de carruajes a cual más pintoresco: las célebres «Paulinas» francesas, el ocho balestas y el «cap» con su cochero de chistera gris, clavel en el ojal, subido como en penitencia a su garita; un faetón americano suspendido por correas en vez de ballestas.

Sin embargo, en el siglo diecinueve hubo en la Habana una gran cantidad de trenes de lujo a cual mejor; los «mail coach», los «break», la duquesa, el milord, no faltaban en las cocheras de las más linajudas familias habaneras.

El Paseo que se iniciaba después de las cinco de la tarde desde el Castillo de la Punta hasta la Quinta de los Molinos era un desfile donde las damas de las familias principales de la capital, lucían su belleza y sus trajes llenos de feminidad, y donde los jóvenes de aquel tiempo acudían a presenciar aquel magnífico espectáculo, hoy desaparecido.

¿Quién no recuerda aquellos desfiles interminables en las tardes del caluroso Agosto? No faltaba nunca el «break» de Joaquín Borges, el de la familia Aguiar, de Pancho Arango, del Marqués de Balboa, el del Conde de More, los Goicoechea, el «mail coach» del Marqués de la Gratitud y del Conde de la Reunión; el milord de D. Prudencio Rabell y de Julio Hidalgo, los Güell y Renté, los Echarte, los Zaldo, los Ajuria, el Marqués del Real Socorro y el Conde de Gibacoa.

Los caballos para las principales cuadras de las familias habaneras los vendía un irlandés llamado William H. Readding, más tarde Conde de Readding y Caballero de San Gregorio el Grande, título concedido por el Papa. Establecido en el Paseo del Prado, era el perfecto «conoisseur» de la época. Murió el año 1913 en el Hotel Inglaterra, dejando una fortuna de $700.000.

Los paseos de Carnaval de entonces hicieron época. No quedaba un sólo carruaje que no asistiese e incorporara al desfile de coches y carrozas que como en los días ordinarios, comenzaba en la Punta y daba la vuelta por la Quinta de los Molinos, y entre flores ,risas, confettis y serpentinas, pasaban las horas de la tarde alegremente.

A fines del siglo diecinueve hubo en Francia un verdadero derroche de exotismo y originalidad en el carruaje. Tal parecía que aún sin vislumbrarse en el horizonte del progreso los primeros albores del automóvil, quisiera en un «tour de force», impedir la aparición de aquel nuevo invento, golpe de muerte para el carruaje. He aquí cómo nos describe un cronista francés, la época aquella esplendorosa del coche en París:

«Sin tener que recurrir para documentarnos al Museo de Trianón, donde se encuentran los inválidos de las carrozas reales e imperiales, situaremos ese «antaño» en una época, desde luego pretérita, pero menos lejana, que nos permita evocar nuestros recuerdos personales vivos.

«Nuestro antaño es la época de la chistera y de las ocho ballestas; el momento escogido es el que nos permitirá evocar el desfile de los carruajes lujosos, el que para los viejos parisinos recuerda al tratante Chéry, al alquilador Camille, Tattersall, los landaus oficiales y las «Paulinas» populares ,olvidado todo en la lejanía del pasado.

«Al rededor de la Opera, sobre todo en verano, estacionaban los llamados «locatis» en 1870, coches descubiertos, victorias o «vis-a-vis», que tenían el aspecto de coches particulares, con cochero de librea y chistera y flores en las escarapelas de los caballos; éstos coches, que eran los predilectos de los extranjeros, se podían alquilar por unos tres francos la hora.

«La Compañía Urbana, que con los «pequeños coches» era una de las Empresas más importantes de coches de plaza, alquilaba por un precio a partir de 500 francos por mes, un coupé o una victoria de buenísima apariencia, con un buen caballo y cochero correcto.

«Un simón limpio, con un caballo bien nutrido y un automedonte, a veces cortés, costaba antes del taxi, un franco cincuenta la carrera, que podría ser hasta la travesía de París, si así se quería, y la hora a dos francos. De propina, un franco.

«Por último, los ómnibus y los tranvías, bajo el reinado de la excelente y antigua Compañía General de Omnibus (a la que tanto se echa de menos actualmente), transportaba a los parisinos con dos y tres caballos, por 30 céntimos en el interior y 15 en la imperial, que es una preciosa invención para las noches de verano, bajo los grandes árboles de los boulevares.

«Por los Campos Eliseos subían los soberbios tiros dos veces por día hacia la Avenida del Bosque, el Tiro de Pichón, la Cascada y Las Acacias.

«Y guardando las proporciones de población y de época, en las horas más elegantes, parecía verse tanta afluencia como ahora.

«Los coches iban más lentamente y ocupaban mayor espacio que los rápidos autos. Llenaban más porque iban tirados por caballos nerviosos, con lacayos impecables; había la posibilidad de admirar a los viajeros elegantes, y sobre todo, porque las máquinas pueden imitar la vida, hasta exagerarla, pero no la pueden reemplazar.

«Toda esa larga fila brillaba, desfilaba, con el deseo visible de todo el mundo de ser visto y notado, pero entonces había más altruísmo, más inocencia en esa parada mundana que en la exhalación rápida de los bólidos modernos, casi sin presencia humana visible para los peatones.

«Si hubiese sido de moda entonces, habría podido organizarse un radiante Salón del Coche. Se habrían visto verdaderas obras maestras en las carrocerías, algunas de las cuales han sabido permanecer de moda. Basta recordar los nombres de Bellevalette, Binder, Labourdette, Mulbacher. Pero se estaba entonces en la era de los **salons** cerrados, donde se dejaba pasar el tiempo hablando, mariposeando y viviendo.

«Se veían desfilar en un hermoso día de junio, en un fondo de simones vulgares, conducidos por cocheros de librea azul marino o café con leche, chaleco rojo, sombrero de copa de cuero acharolado negro o blanco, todos los carruajes distinguidos.

«La cesta de mimbre negro, tirada por un poney, guiado por un viejo cochero, protector de la señorita de compañía y de los niños.

«Un «tonneau» de madera natural barnizada, tirado por dos poneys, cuyas riendas sostenía un joven oficial de dragones, con monocle, dolmán negro y cuello blanco o por una joven en traje sastre y canotier. El inevitable lacayo, de librea y sombrero de copa constituían el contrapeso.

«El tílbury de altas ruedas, con su caballo al trote y con las ruedas brillantes.

«El faetón completado por dos caballos grises. Un diplomático de patillas cenizas, conduciendo a gran velocidad. El lacayo, sentado a su lado, posée una elegancia inimitable de rigidez británica.

«La «charette» inglesa lleva hacia el Bosque a la elegante pareja. El lacayo, que les da la espalda, conducirá más tarde el coche a la Puerta Dauphiné, para que sus amos hagan un «footing» higiénico.

«El «coupé» de caja azulada, con cuadros en nidos de abejas, descienden por la Avenida. Un cochero sólo guía el tronco a su señor, un gran banquero, a sus oficinas de la Rue Laffite.

«El ocho ballestas patricio de ruedas de goma, radios rojos, pasa al trote de dos alazanes que brincan y saltan. Las escarapelas de los caballos están adornadas con flores naturales. El cochero rechoncho y rojo, con botas altas, hace pareja con un lacayo pálido y alto, que salta ágilmente antes de que el coche se detenga del todo, para ocupar el sitio designado al lado del estribo. En los almohadones dos elegantes «demimondaines» agitan con gracia los impertinentes, la sombrilla o el abanico.

«Y había también algunos tipos originales:

«La victoria con mulas de la Réjane ,y el coche de Eduardo VII tirado por un tronco de cabras amaestradas.

«El faetón serio del presidente Loubet, que conduce, con tanta seguridad como el carro del Estado, los mulos regalados por el Rey de España.

«El carruaje de feria de Tola Dorian, princesa Metchersky, con cuatro fogosos poneys de Shetland, apenas más altos que sus ocho galgos blancos que tiran de un coche enano.

«La calesa de Castellane-Gould, detrás de la cual dos lacayos del estilo antiguo régimen.

«¡Qué vivo se nos presenta todo ésto en la memoria!; pero qué lejos está todo del otro lado de la época de la última Exposición Universal y antes de la guerra.

«Y las costumbres están aún más lejos. Era todavía una época en la que se desconocía el flexible, salvo para los naturales de la Auvergne; tampoco se conocían los zapatos sin botines; cuando el cuello blando no se atrevería a salir de la alcoba y la americana y la capa no se llevaban más que por la mañana; cuando el hombre correcto no se atrevía a salir por la tarde sin cubrirse con el somrero de seda, vistiendo chaquet, botas de charol y botones y con la inevitable flor en el ojal.

«Y la conciencia profesional...

«No se encontraría un cochero particular que consintiese guiar su coche sin librea y chistera. El hongo y el vestido de paisano no se permitían al cochero ni al lacayo para el paseo de los caballos enganchados en el «coupé».

«Ni uno sólo habría creído posible salir por París sin haber barnizado los cascos de los caballos, sacado brillo a correas, caja y ruedas. El chauffeur de una buena casa continúa la tradición: pero ¡cuántos hay que hacen limpiar su «cacharro» en el garage! el amor propio en serie.

«Para mejor comprender aquella época, podríamos denominarla como en alta costura, la era del «flou», en su aceptación de todo vestir de elegancia. Hoy es el reinado del traje sastre, tan elegante, seguramente, pero menos brillante y menos afeminado.

«Sin embargo, no podrá negarse la indiscutible elegancia tan severa de nuestros autos de lujo, la impresión de potencia que se desprende de su línea tan finamente estudiado o de riqueza que hay que admirar examinando los refinamientos interiores de sus carrocerías.

«Cada edad tiene sus placeres, su carácter y sus defectos, que constituyen muchas veces su encanto».

Las cocheras en aquel entonces eran la parte principal de una buena casa, era el lugar que se enseñaba a los visitantes con preferencia. Pintados al óleo con asuntos caballísticos, los escaparates donde se guardaban los arneses de plata, algunos con la corona e iniciales de la familia en oro. Todo ésto era el orgullo de las familias por aquel entonces.

¿Quién no recuerda a D. Jesús W. Trillo con su flamante Duquesa en compañía de su ahijado Pepito Alvarez, paseando Prado arriba Prado abajo?

Trillo, a quien todos conocimos, invirtió un capital en coches y caballos y siempre se hacía admirar por la elegancia de sus troncos.

Hubo los rezagados, como en Conde de Romero, que todavía en los últimos años salía por las noches en su «cupé» y el Gobierno, que fué uno de los que conservó la tradición. Todavía el ex-Presidente Zayas tomó posesión en un «landeau» de Palacio, el mismo que se usaba para la presentación de credenciales de los diplomáticos extranjeros.

En 1902 comenzaron a llegar a Cuba los primeros automóviles; puede decirse que los jóvenes ricos no escatimaron cuanto pudiera proporcionarle placer, estando siempre a tono con los adelantos modernos.

Por eso vemos cuando en 1902 después de proclamarse la República se apareció un americano con tres «White» de vapor, con un costo de 3,000 pesos cada uno; no tuvo que hacer muchos esfuerzos para su venta.

Aun sin conocer el resultado del nuevo invento, el representante del «White» colocó unos cuantos automóviles (si se les puede llamar automóviles) entre lo mejor de nuestra sociedad; poco después empezaron a importarse los automóviles de gasolina de 1 cilindro, como el Renault, la célebre chocolatera de Santa Coloma, el Clemont Bayard de Lusso, y otros varios, transformándose sucesivamente año tras año hasta la era de los grandes automóviles.

Antes vivíamos a 10 kms. por hora, hoy vivimos a 100. Mañana quizá el aeroplano sustituya al automóvil. La nueva generación hará los mismos comentarios que nosotros hacemos del pasado y tradicional coche.

A nuevos gustos, nuevas costumbres.

LOS "ULTIMOS MODELOS" DE AYER

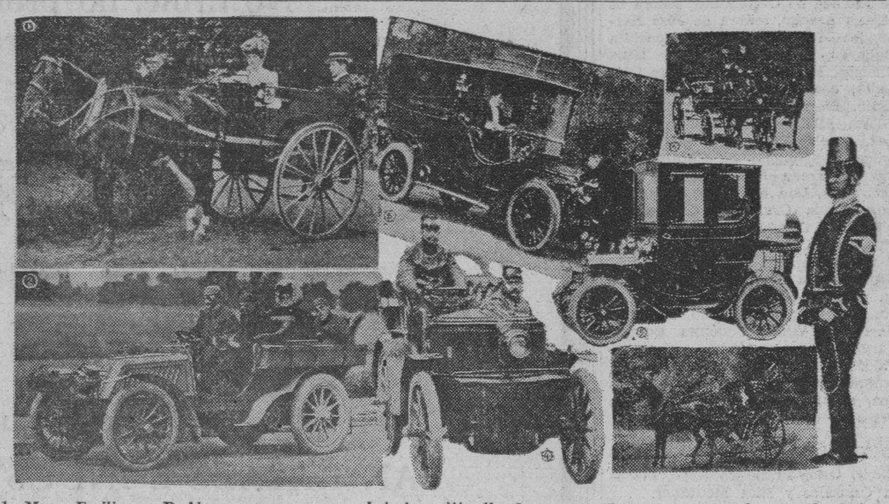

1—Mme. Emilianne D»Alencon y su esposo el jockey Woodland, en un «Torneau» paseando por el «Bois». 2—Un doble faetón Renault en pleno carnaval en el año 1900.—3. Una Laudaulet Limousine sobre chasis Panhard et Levassor, 1903..—4 Un Darracq militar.—5. C oupé de tres placas y conducción interior Brasier.—6. La calesa de ocho ballestas del Conde Boni de Castellane.—7. Una elegante descendiendo de su «cab».

Uno de los primeros automóviles de gasolina que rodó por las calles de la Habana, delante al lado del chauffeur, puede verse a don Manuel Luciano Díaz, detrás Mr. Squeyers. Primer Ministro americano, don Tomás Estrada Palma y el señor Guillermo de Zaldo.

Una interesante fotografía en los comienzos del automovilismo. Aparece en la misma el doctor Pedro Galvis Ajuria, fallecido hace años, en plena juventud, manejando un White de vapor, un «Dernier Cri» de aquella época.

Anúnciese en el DIARIO DE LA MARINA

FUME Vd. GENER SI QUIERE FUMAR BUENO

¿TOSE? ALQUITRÁN Legítimo de PINO POR SARRÁ

Si Ud. Compara
EL ROCKNE "SEIS"
Con los automóviles de su precio

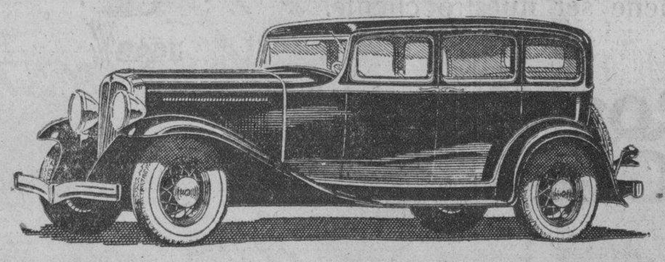

SE CONVENCERA QUE RECIBE MAS EN CALIDAD DE LO QUE PAGA EN DINERO
Rueda libre—cambio sincronizado — carrocería de acero — arranque automático al poner el chucho — segunda velocidad absolutamente silenciosa.
DOS MODELOS: "65" Y "75" — 110" Y 114" BASE DE RUEDAS
DESDE $1215
Metropolitan Auto Company
PASEO DE MARTI No. 45

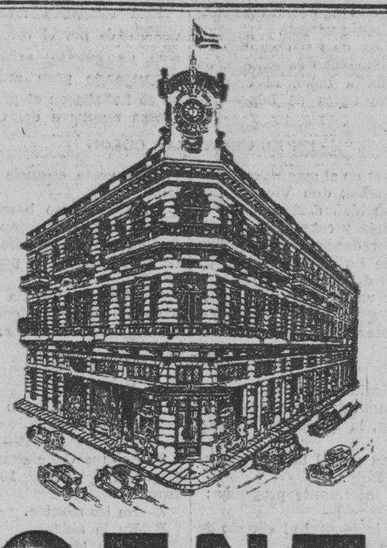

LA CENTRAL
Casa fundada en el año 1896. (Marca Registrada).
LE OFRECEMOS un extenso y variado surtido en Buffalos, en colores para tapicerías y vestiduras de Automóviles, así como Vaquetones, franceses y americanos, para fuelles; Hules, Lonas, Telas, Alfombras, Linóleums y todos los demás artículos relacionados con vestiduras de Automóviles y construcción de carrocerías, ómnibus y carros de reparto.
Pinturas y Esmaltes de las acreditadas marcas: El Morro, Murphy, Chi-Namel, Valentine, Sherwin, Williams y otras.

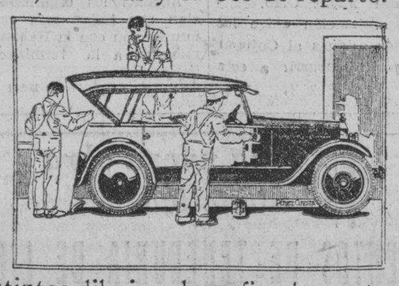

Lacas y sus anexos: Murcote y O'VarLoid, Barnices Murphy, Valentine y Noble & Hoare inglés
Loza blanca y de distintos dibujos, de refinado gusto. Cristalería fina. Batería de cocina y un surtido completo en artículos de Ferretería en general. Gomas de aire y Cámaras para Automóviles; Gomas macizas y de aire para Omnibus y Camiones; Zunchos de goma y canales para Carruajes; Materiales para vulcanizar, todo de la afamada marca Firestone y prensa hidráulica para la instalación de Gomas macizas.
JOSE ALVAREZ Y CA., S. EN C.
Propietarios
ARAMBURU 8 y 10. HABANA.
TEL. U-4776, U-4822

M.E.C.D. 2016

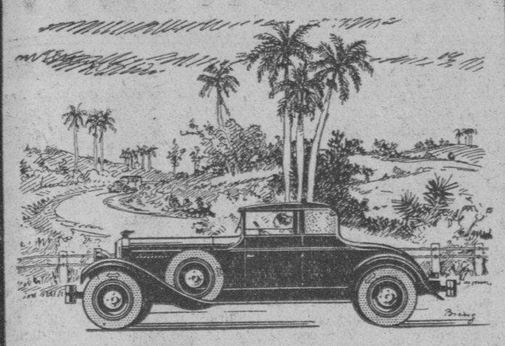

¡¡140.000 kilómetros!!

SOLAMENTE con las Gomas "HOOD" ANTIRRESBALABLES usted obtendrá un rendimiento tan elevado y una máxima seguridad en los caminos.

Recuerde que las Gomas "HOOD" Flecha Blanca ANTIRRESBALABLES resisten perfectamente el tremendo esfuerzo de un prolongado viaje.

Debido a su científica construcción, soportan el calor, la fricción, el desgaste lento y son una verdadera garantía de resistencia para todos los automovilistas.

DISTRIBUIDAS POR:
JUAN JOAQUIN OTERO
PRADO 21 * M-7369
GOMAS HOOD
ELEGANCIA

¿Podrá el motor de cristales sustituir al motor a gasolina?

Por W. E. LUIOW

Si se intenta prever el desarrollo técnico que la humanidad alcanzará en la segunda parte del siglo veinte, se divisa en primer lugar la utilización de la energía eléctrica en todos los dominios de la economía que aún no ha conquistado. Pero, llegado a este punto, el físico permanece indeciso ante toda una serie de actividades industriales cuya electrificación parece tropezar con obstáculos insalvables. Se trata de todos los medios de transporte que, aparte los tranvías y los pequeños ferrocarriles eléctricos, no pueden ser unidos a un circuito eléctrico. Por eso parece, a primera vista, que esos medios de transporte serán siempre solidarios de la caldera o del motor a gasolina. Pertenecen a esta categoría camiones, los dirigibles, los aviones y los barcos; la suerte de todos ellos depende actualmente de los yacimientos de hulla y aceite mineral existentes en el globo.

Empero sabemos ahora, merced a las investigaciones de la geología, que los yacimientos de petróleo que hay en el globo no podrán alimentar eternamente la industria, incluso si los procedimientos de Nergius, Franz Fischer y otros investigadores para liquefear la hulla pudiesen ser considerablemente extendidos.

El plazo no puede ser prolongado eternamente, pues en estos tiempos de considerable desarrollo económico, la reserva carbonífera del globo será reducida casi a la nada en pocas generaciones. Y debe tenerse en cuenta además, la rápida acentuación de la curva que indica el aumento constante del gasto de energía.

Fuere como fuere, podemos pues prever que tal vez ya la nueva generación será cierto día desaparecer la aviación a consecuencia de la carencia de aceite de hulla y clausurarse las fábricas de automóviles, así como los astilleros. El motor Diesel será abandonado, y la máquina calentadora con leña desaparecerá. Resumiendo, la humanidad volvería a ser en el año 2000 lo que era en 1825.

¿Cómo entonces, salvar nuestra civilización industrial?

Examinemos el problema desde otro punto de vista, y preguntémonos si la fuerza eléctrica no podría ser aplicada a los aviones, a los automóviles, a los barcos, en general a los diversos medios de transporte o de fuerzas independientes de un hilo conductor.

¿Sólo se puede alimentar un electromotor mediante un hilo conductor? ¿No existe la posibilidad de transportar provisiones de energía eléctrica, para su inmediato empleo, sobre los coches, los aeroplanos y los barcos? ¿No tenemos, para este objeto, los acumuladores que cargados en las usinas sirven directamente de fuerzas eléctricas?

Pero la dificultad del problema reside precisamente en el hecho de que el rendimiento de los acumuladores es muy débil con relación a su volumen.

Por ejemplo, en los submarinos que durante su permanenci abajo el agua, solo están accionados por acumuladores estos últimos ocupan, en las unidades destinadas a recorrer largas distancias, sumergidos, la mayor parte de la bodega, de modo que la tripulación y las municiones deben ser reducidas al mínimo indispensable. En cuanto a un empleo beneficioso, ni siquiera se puede pensar en él. Para emplear solamente la energía de los acumuladores en los transportes por ferrocarril, medida que afortunadamente, no tendrá que ser tomada, haría falta para un tren, además de la locomotora y del tender cinco furgones cargados de pesadas baterías.

Los ensayos tantas veces repetidos, para reemplazar en lo sautos los motores a gasolina por acumuladores no han dado nunca brillantes resultados. Había que cargar los acumuladores a todas horas, lo que originaba una pérdida de tiempo y un rendimiento casi nulo del coche.

Pero es sobre todo en la aviación que esa sustitución parece absurda; porque si los dirigibles y los aviones ofrecen grandes espacios disponibles para la instalación de los acumuladores, el peso de éstos hace imposible la ascensión.

Llegada a este punto, la técnica se encuentra pues en un callejón sin salida. Las dificultades enumeradas más arriba parecen anunciar una tragedia que tendrá lugar denetro de algunos decenios. ¿Quién sabe si la humanidad, un siglo después de haber realizado su deseo de elevarse en los aires al precio de numerosos sacrificios y holocaustos, debe Icaro hasta Kuenthal, no recaerá sobre la tierra, procurando decoger la última gota de gasolina caída del aparato de Bengius?

Sólo es posible otra salida si la técnica está provista y equipada de nuevos procedimientos que servirán a la acumulación de la energía eléctrica. Por ejemplo, acumuladores que uniesen la mayor ligereza a una solidez a toda prueba.

Uno de los sabios más eminentes de nuestra época, el profesor Abraham Federrowitch, Joffe, de Leningrado, ha dado ya los primeros pasos hacia la solución de este magnífico problema. Porque es preciso saber que el Instituto de Investigaciones, dirigido en Lesnoj, cerca de Petrogrado, por el nombrado profesor constituye desde 1924-1925, uno de los primeros centros de física de Europa.

Para dar a nuestros lectores una idea lejanamente aproximada de la importancia de las indagaciones hechas por Joffe, debemos invitarlo a emprender una excursión en el dominio más complicado de la materia. Ante todo, habrá que observar las capas más profundas de los cristales, esos cuerpos geométricos, a cuyo conocimiento el profesor Joffe ha contribuído mucho con sus trabajos desde 1914.

Es gracias a sus estudios, así como a las experiencias de Barn, Kossel y otros físicos que el fenómeno de la cristalización qu eantes parecía indescifrable, ha sido enteramente aclarado.

Como lo demuestran los experimentos, el proceso consiste en la agrupación de elementos auténticos dispersos que crean formas simétricas, de un tipo geométrico regular, las cuales agrupaciones integran fragmentos de átomos cargados de electricidad y llamados iones.

Un tipo más sencillo de cristal, es por ejemplo la sal de cocina (cloruro de sodio), que se cristaliza en forma de cubos. Esta estructura cúbica es precisamente consecuencia de la disposición de los iones que ocupan aquí los ocho ángulos del cubo. Debemos aun distinguir los iones de cloro cargados negativamente y los de sodio con carga positiva.

Pero, lo siones no son estables. Se desplazan mediante oscilaciones apenas perceptibles alrededor de su centro. ¿Qué ocurre cuando un cristal de esta clase es introducido en un campo eléctrico? Es seguro, ante todo, que este campo dará mayor impulso a todos los potenciales que se encuentran en la substancia. El proceso de la propagación de la corriente eléctrica consiste en esto que la tensión del campo empuja en una misma dirección a todos los corpúculos de electricidad positiva (electrones) que circulan libremente en el vacío interatómico de los metales.

Pero esta violenta reacción debe ejercerse de moda muy diferente sobre cristales como los que hemos examinado, y qu eson malos conductores. Al interior de estos cristales se enclentran, pues electrones libres animados de oscilaciones, y además iones fijos.

Sin embargo, el análisis hecho por eli profesor Joffe ha demostrado que varios de esos iones, especialmente los que se encuentran lo más cerca de la superficie superior del cristal y están sometidos a la corriente eléctrica, son desplazados y pueden ser proyectados a bastante profundidad hacia el interior del cristal, cuando se realizan ciertas combinaciones de factores caloríficos y eléctricos. Este fenómeno, aun cuando parezca todavía utópico suponerlo, lleva en sí el germen de descubrimientos promisores para sus aplicaciones industriales.

En efecto, ¿qué será del cristal, sometido a la acción que hemos descrito, cuando la corriente sea interrumpida? Los fenómenos serán los siguientes: se producirá en los cristales un retorno en masa de los iones hacia su primitiva morada: es decir, se creará una contracorriente que sólo cesará cuando el equilibrio sea enteramente restablecido al interior del cristal. De este modo, nuestro cristal se transformará en un verdadero acumulador, en algo como una reserva de fuerza eléctrica, una fuente de corriente que no será inferior a la de un acumulador de plomo, pero cuyo volumen y cuyo peso serán por lo menos mil veces menores.

Esta teoría h asido verificada con experiencias. En cuanto a su utilización práctica, no hay que hablar todavía de ella. Está reservada al porvenir. Sin embargo, se puede ya, sin abandonar el terreno de los pronósticos realizables, afirmar desde ahora que gracias al «motor de cristales», se abre una nueva via ante nosotros, la que podrá permitirnos dar una impulsión nueva a la utilización de la energía eléctrica y renunciar al motor a gasolina.

Permitirá también evitar al tráfico aéreo el peligro que le amenaza desde ahora.

He aquí la razón: hay, ante todo, la gran ventaja que se realizaría en cuanto al peso empleando el motor de cristales, silencioso y ligero, que no ocuparía más lugar que una cajita de cigarrillos; pero hay otra, muy importante, que traerá una revolución en la técnica del transporte aéreo, procurando la solución de uno de los problemas más difíciles de la construcción de los aviones.

Se trata de lo siguiente: a consecuencia del desplazamiento de las alas, la fuerza de sostén del aeroplano está a la segunda potencia; mientras su peso, que depende del volumen, está a la tercera potencia. De modo que la construcción de aviones gigantes, cierto límite inviolable matemáticamente calculado, no puede ser rebasado sin peligro de perjudicarles al «decollage». Los aviones gigantescos tipo Do-X se acercan ya mucho a este límite. El motor de cristales procurará una solución a ese problema, permitiendo construcciones mucho más vastas.

Por inverosímil que parezca puede decirse que en el más modesto salero que tenemos diariamente ante nosotros, se encuentra escondido el germen de la fuerza que, en un porvenir muy próximo quizás, revolucione el automovilismo.

Rodolfo Losso aparece aquí en compañía de su hermana conduciendo un «Clemont Bayard».

CONTESTANDO

«FELIPE».—Itabo:

Tiene un Dodge de 6 cilindros modelo DA de 1929, que a veces, cuando se para el motor, el aspirador de gasolina se aniega. Y después, al momento de arrancar, se desparrama por el motor, ensuciando los bujías. Ha enviado el aspirador al agente de esos automóviles, el cual lo devolvió diciendo que está en perfecto estado. El aspirador continúa a pesar de todo dándole la misma molestia.

El derrame del aspirador de gasolina se debe, sin duda, al funcionamiento defectuoso de sus válvulas interiores. Para evitar esto es necesario instalar una cabeza nueva. Bueno es averiguar si el respiradero que hay en la tapa del depósito está en buen estado. Este respiradero, al obstruirse, impide el funcionamiento satisfactorio del aspirador.

ANTONIO DIAZ.—Habana.

Las bombillas de los faroles delanteros de su automóvil se queman con facilidad. Duran una o dos semanas. Primero se quema una y pocos días después la otra. Hace dos o tres meses no tuvo muchas molestias, pero ahora se le descargó el acumulador. Instaló otro nuevo y se multiplicaron las molestias. Hizo que se instalaran alambres nuevos. Se quitó el alambre a tierra para su inspección y limpieza, y luego se instaló en uno de los miembros laterales, en vez de uno de los miembros transversales del bastidor.

En un taller especialista en reparaciones eléctricas le han dicho que la falta era debida a que el acumular no estaba recibiendo carga. Instaló un acumulador nuevo, pero a pesar de esto las bombillas se queman lo mismo que antes. Ha empleado bombillas de varias marcas. El generador carga a razón de 10 amperios a razón de 48 kms. por hora sin que se quemen las bombillas y el acumulador no se sobrecarga. ... ...

En primer lugar, debo decirle que no dependa del amperímetro del automóvil al determinar el régimen de carga del generador. Emplee un ensayador especial para este objeto. Con frecuencia sucede que al instalar nuevos alambres, quedan algunos bornes insuficientemente soldados. En tal caso, es muy difícil, si no imposible, localizar la causa de la falta. Le recomendamos que repase muy atentamente todos los circuítos eléctricos, observando los bornes. También examine el relevador del generador, para ver si sus conexiones interiores están bien soldadas, si sus contactos están correctos, etcétera. De existir duda acerca del buen estado del relevador, intálese uno nuevo.

Usted puede estar seguro de una cosa: que la quemadura de las bombillas se debe a la interposición de una alta resistencia en alguna parte del circuito eléctrico.

¿Por qué conservar ese maldito resfriado que le cansa a usted, cuando con la SOLUCIÓN PAUTAUBERGE puede usted verse libre de él al cabo de unos días?

L. Pautauberge, París y todas farmacias

VIAJE DIRECTO, RAPIDO Y SEGURO

Habana--Camagüey--Santiago de Cuba

en los

COCHES PULLMAN SALON ESPECIAL

"MACK"

Omnibus de Camagüey

Salen de Frente al Hotel Saratoga

Itinerario en Vigor

SALIDAS DIARIAS DE LA HABANA:
5 A. M. — 7:30 A. M.— 12:30 P. M.

SALIDAS DE CAMAGUEY PARA LA HABANA
6 A M.— 9 A. M. 12:40 M

LLEGAN DE CAMAGUEY A LA HABANA
5:40 P. M. 8:40 P. M. 11:50 P. M.

LLEGAN DE HABANA A CAMAGUEY
4:30 P M. 7 P. M. — 11:40 P. M.

Precios del Pasaje

Habana-Santiago de Cuba, ida	$ 9.00
Habana-Santiago de Cuba, ida y vuelta	„ 14.40
Habana-Camagüey, ida	„ 5.00
Habana-Camagüey, ida y vuelta	„ 8.00

Informes: Teléfonos A-1550 y M-1715

La casa Hudson, cuyos productos han gozado de prestigio ascendiente durante los últimos 25 años, se siente orgullosa al presentar al público su última creación, El Autoplano, el vehículo que por su diseño avanzado y funcionamiento brillante dará a conocer a Vd. un concepto fiel de lo que el automovilismo moderno debe ser

Más que un nuevo modelo — un automóvil de nueva índole

Por la maestría con que ha sido diseñado y por representar el símbolo de una nueva escuela en materia de construcción y diseño, el mundo entero reconocerá en este coche la obra magistral de la época.

El Autoplano es único en su clase, original, moderno.

Jamás se había visto un coche semejante. El Autoplano es algo distinto y singular — un coche ágil, aterrizado, que se traga las distancias y sin embargo tiene una rodadura tan suave y perfecta como el vuelo del aeroplano.

Potencia que fluye libremente — funcionamiento suave y uniforme — motor de seis cilindros sobre montajes *neumáticos*—ballestaje soberbio—exento de vibraciones.

Espacioso, como los coches grandes; estable, como los coches pesados; cómodo, como los coches costosos; pero sumamente económico, como los coches pequeños. En fin — un automóvil extraordinario, de conducción dócil, y delicioso para el deporte

Aquí está la última sensación—el producto de ingenieros audaces e inspirados—un automóvil que no se puede describir con fotografías ni con palabras.

Venga a probar el Autoplano y sabrá lo que es correr a estilo de dieciseis cilindros en un coche de precio igual o MENOR que el de las tres marcas de menor precio.

ESSEX

6 Cilindros — 70 Caballos

TERRAPLANE
(AUTOPLANO)

11 Modelos Corrientes y De Luxe

P. A. Aragonés, Cienfuegos — A. Seoane S. en C., Santa Clara — J. ULLOA Y CIA., Prado 5 — Habana — M-7951 — A. Vidal Bautista, Camagüey — A. Beltrán, Santiago de Cuba

M.E.C.D. 2016

Sarabia candidato popular a alcalde de Rancho Veloz

INFORMACION POLITICA

Dice José Emilio Obregón que sólo se apoya en el pueblo.—Los rumores de piña absorben la actualidad en los bolsines políticos.—Hoy se reúne el Ejecutivo Provincial Conservador para conocer de la renuncia de Rodríguez Juliach.—Gran recibimiento a Fernández Vega.—Se constituye la avanzada obregonista del Cerro.—Los Progresistas llevan candidatura en Santa María del Rosario.—La sesión de ayer del Tribunal Superior Electoral.—Muchas noticias políticas

Prado arriba, Prado abajo.....

Hablemos de nosotros

Señores: Con esta sencilla crónica que vais a leer me propongo dejar mera constancia en el voluminoso libro de memorias—liso, pulido y blanco todavía—del nuevo siglo que se inicia para el DIARIO DE LA MARINA bajo auspicios cargados de promesas. De promesas azules.

Creo que el futuro no tendrá inconveniente en archivar mis letras, puesto que se refieren no más a la vida, obras y milagros de las muchas personas que abrillantan con su genio las páginas de nuestro periódico.

(Es hora de hacernos justicia, camaradas.)

He procurado al redactar estas líneas tener presente en la imaginación a todos mis compañeros de trabajo. Estimo que he logrado tal propósito. Pero si a pesar de mi deseo, alguno se ve excluído, deberá perdonárselo a sí mismo en gracia a su excesiva modestia.

Y le ruego que no olvide la inadvertencia del momento para que me lo recuerde a la hora del próximo Centenario.

DE TELON ADENTRO

A las siete en punto de la noche José Carballeira toma el sombrero, se desvía las antiparras hacia la punta de la nariz, ponese bajo el brazo un fajo de periódicos y le dice a Ricardo Villares, que desde las seis y media se ha posesionado de su silla de Jefe:

—Bueno, hasta mañana.

Enseguida aparece Ramiro, el hombre más popular de la Redacción por lo mucho que su nombre vuela.

—Ramiro: ésto.

—Ramiro: aquello.

—Ramiro: lo de más allá.

Luego van llegando los chicos.

Desde el primer descansillo de la escalera, todavía en la puerta de la calle donde le ha dado un paternal consejo a Maximino—¡La bendición, abuelo!—Lopez Oliveros empieza a saludar a todos con su ayuda de voz de tenor.

Este López Oliveros, abogado, pedagogo, doctor en Filosofía y Letras, tiene un corazón que se le parte en pedazos por el dolor ajeno. Es todo corazón. Su amigo, y amigo nuestro también, el sabio cardiólogo Martínez Cañas nos aconseja todas las noches:

—Mucho cuidado con Oliveros. No sea que en broma vayáis a pincharle un dedo y le matéis del corazón.

Pero lo peor será que una tarde, «al filo de las cuatro», arribe al DIARIO en completo nudismo. Porque a modo del hermanito Giovani, aquel piadoso franciscano de quien Adoni Doni refiere la aventura, se desprenderá de sus vestidos para entregarlos a los pobrecitos de Dios...

Villares se despoja del saco y bajo las dos lámparas que hacen resaltar aun más su faz rasurada y joven, revisa papeles, corta, tacha, escribe, toma un lápiz, lo abandona para coger otro, ríe, hace un chiste, da órdenes, envía a los reporteros a una información, dispone un trabajo, grita:

—¡Otto! ¡Goldarás! ¡Pancho Pérez!

Viene Cicero con un montón de cuartillas. Consulta a Villares. Vase. Este Cicero siempre lleva al brazo una capa de agua. Parece que allá arriba caen goteras. Y es que cuando el Director no está para reirse ni de los chistes de Aristigueta, hay que abrir paraguas. El doctor Cicero es previsor.

Detrás de Cicero, Pumariega, que trae el fondo. Y no lo entrega hasta que lo ha leido a Ricardo. ¡Juan Antonio es implacable!

Mientras José Ignacio Solís que reporta Estado, va alineando en su maquinita párrafos y párrafos de informaciones internacionales. Algunas veces se refrena y le comunica a Rodríguez Lamut, su vecino, impresiones sobre las carreras de caballos.

—Tengo un buen «tip» que darte.

—Que te aproveche. Por diez ocasiones le apunté a la yegua aquella y perdí.

—Bueno, eso te prueba que esa yegua no sirve para nada. Pero...

Grueso, orondo, el tabaco a la boca, Celestino Alvarez abre su escritorio. Hugo Mamelis el de la página mercantil fuma su pipa y habla de valores, de bonos, de bolsa, de transacciones. Entusiasmado va arrastrando millones tras millones. Vive en el mundo de las finanzas y es feliz. Es un inefable acoplador de ensueños.

Fernando Rivero penetra fumando y en silencio. Se le oye mumurar:

¡Aquel maldito toro negro! ¡Qué faena!

Detrás de mí Rey Lanés está haciendo telegramas. Yo le pregunto:

—¿Como va esa plataforma?

—Perfectamente. Ya tengo 72 puntos concluidos. Calcula tú muchos más que Wilson. El americano solo tenía 14. ¡Me lo llevé por 58 narices!

—Muchacho. Tu serás senador.

Aun no se ha sacado el sombrero el poeta Fernández Arrondo cuando el teléfono inquiere por él.

—Arrondo, una dama.

Displicente, continúa abriendo su correspondencia. Son los políticos que le escriben. Yo he visto entre tanta carta, alguna de color azul, muy pequeña y que debe estar perfumada.

—Arrondo, otra dama por teléfono.

—Digan que no estoy.

Y el poeta sigue abriendo su correspondencia.

Faustino Leal entra registrándose los bolsillos. Fuma. Mueve los brazos. Enarca las cejas. Se asombra.

—Leal, ¿quieres café? — le preguntan.

Es el momento propicio de repartir el desayuno. Un vaso de los de a medio que moja los labios de seis u ocho.

Hay que decirle de nuevo, por dos veces:

—Leal, ¿quieres café?

—¿Café? ¿Yo? ¡Pero! Bueno. Te diré. No. Es decir: sí. Un buchito. Y señala con los dedos. Con los tres dedos juntos. ¡Como si el café diese para tantos dedos!

Cuando oye hablar de alimentos Abela, que está pintando su bobo o ideando el «pie» que irá debajo de la caricatura, levanta la vista de su mesa:

—Señores, que aquí hay un cristiano.

Oscar Lombardo le hace a Goldarás el mismo cuento de todas las noches.

—Como yo tengo esa tremenda manía de guiñar los ojos, el hombre creyó que me burlaba de él y por poco arde Troya.

Muy serio, Armando Valdés dice:

—Me estoy temiendo que los guiños te van a matar a disgustos.

Bedriñana interviene:

—Precisamente, en el capítulo 115 del sexto tomo de mi novela «Sangre de Lobos» hay un personaje atacado de un tic nervioso que muere bajo las ruedas de un fotingo.

Suárez, el grande, el inmenso, el colosal Suárez, con González Quevedo, ponen en duda las palabras de Bedriñana. Pero Franchi Alfaro asegura muy serio:

Efectivamente yo he leído ese pasaje en «Sangre de Lobos».

—Yo también—corea Díaz Versón.

Furiosamente teclean las maquinillas. Son las diez y media. Roberto Santos envía por un vaso de café con leche. Roberto Santos se cuida. Manuel Calvo, otro escritor que acaba de publicar su libro, «Poemas de mi vida», buscá afanosamente cinco o seis grabados que le ha pedido Villares.

Don León Ichaso revisa «La España Actual». El director llega. El Conde del Rivero también se deja caer algunas noches acompañado de Pina. Suele aparecer don Celso González. Suele aparecer Martínez, el de la administración.

Paquito Ichaso polemiza con Urrutia.

No va Héctor de Saavedra que ha dejado por la tarde, muy temprano, su Sección. Ni va Sergio Acebal, que ha hecho lo mismo. No va don Tiburcio.

Peter Fernández, Galiana, Laforcade, Reguera, Giró y Oliveros junior hablan de pelota y boxeo.

Aristigueta viene. Trae una historia de Roma en la mano y se quita el cuello de pajarita. Karreño le escamotea el cuello y Aristigueta pasa un mal rato.

Edel Farrés, en camisa, flaco, ligero, los espejuelos inseguros, va y viene. Dicta. Habla. Hace un cuento.

Guillermo Pé me refiere su viaje a Cienfuegos y reproduce íntegro, el discurso que pronunció en el banquete del Yacht.

Hace su entrada solemne Alberto Coffigny Ortiz, blanco el chaleco, la faz afeitada y con talco, el gesto amable, el ademán protector, el verbo elocuente como si estuviese en la tribuna pública en propaganda de su candidatura para miembro de la Junta de Educación.

Panchito León le saluda; Varela y Montes, los hermanos gemelos le tiran de la lengua y Coffigny expone su programa educacional.

—En cada escuela pondré un carrousel para que los niños se diviertan. La primera necesidad del niño es la diversión. Luego el músculo. Abriré gimnasios, clubs de pelota, rings de boxeo, canchas para quimbumbias. Por último, la instrucción y el amor a la Patria que yo contribuí a formar en los campos de la Revolución, machete en mano. Yo estuvo con Antonio Maceo y por eso en la paz, soy el cicerone, en La Habana, de la familia del Titán.

(Aplausos).

Betancourt le va susurrando al oído a los redactores:

—Hoy subieron los cueros y bajaron los cascos.

Casi todo el material está en la imprenta. Es muy tarde. Comienza el cierre del periódico.

Ricardo Villares apaga las luces y baja a la imprenta.

X. X.

Anúnciese en el DIARIO DE LA MARINA

LA ACTUALIDAD POLITICA

Dos motivos predominan hoy en la actualidad política: la lucha entablada entre José Emilio Obregón y Antonio Ruiz por la conquista del Gobierno de la Habana y la «piña» que los candidatos más fuertes de la boleta liberal están tejiendo para asegurarse en la contienda comicial.

En el primer motivo, o sea en la batalla entablada entre Obregón y Ruiz, los líderes han dado la voz de alarma entre el avance firme y vigoroso del candidato conservador. Apenas tres meses han transcurrido de la nominación de José Emilio y el estado de la política en la provincia ha sufrido una profunda transformación al extremo que su candidatura representa hoy una formidable amenaza ante la cual los jefes liberales, como resultado de las últimas entrevistas, quieren oponer unidas y disciplinadas todas sus fuerzas.

Con relación a la «piña»—dígase inteligencia entre candidatos o lo que sea—obtuvimos ayer distintos informes teniendo la impresión que si dificultades ha venido encontrando, mayores dificultades encontrará en el transcurso de la campaña, por cuanto los candidatos de los tres partidos que pueden quedar fuera, le harán pasar un susto a muchos que se estiman asegurados.

De otra parte, hay quien piensa que la piña hará que se mueva más la política porque bien separadamente, o en forma contrapiña, los candidatos que no van en la primera tratarán de defenderse y salir electos.

JOSE EMILIO OBREGON HACE IMPORTANTES DECLARACIONES

Resumiendo sus proyectos que convertirá en realidad cuando resulte electo Gobernador de la Habana, José Emilio Obregón, ofrece:

Hospital Provincial de Emergencias.

Un stadium capaz para todos los eventos deportivos en que quepan todos y que todos puedan utilizar.

Reparación de todas las carreteras provinciales abandonadas.

Construcción de otras que reclaman con mucha razón municipios de la provincia.

Carretera de circunvalación provincial.

Comunicación de la Víbora con la Habana.

Y agrega: Tendré el dinero que para ello haga falta, porque el Gobierno, bien encauzado, lo producirá.

DE LA JUNTA PROVINCIAL ELECTORAL DE SANTA CLARA

SANTA CLARA, septiembre 15. Por telégrafo.—La Junta Provincial Electoral, reunida bajo la presidencia del Magistrado doctor Julio César Guerra y de los miembros ex oficio doctores Riera y García Pérez procedió a resolver las impugnaciones de las candidaturas municipales liberales de Rancho Veloz, firmadas respectivamente por Augusto G. Sarabia y Alberto Lastres Camacho, las cuales fueron desechadas.

Inmediatamente de tomado el acuerdo el señor Alfredo Palenque, candidato a Representante por el Partido Popular, presentó un certificado de candidatura suplementaria, apareciendo como candidato a Alcalde Augusto G. Sarabia por renuncia del anterior candidato popular Rafael Coto.—CORRESPONSAL.

GRAN RECIBIMIENTO AL GOBERNADOR SR. FERNANDEZ VEGA

PUERTA DE GOLPE, septiembre 15. Por telégrafo.—Hoy se le ha tributado un gran decimiento al futuro senador señor Ramón Fernández en el barrio de Pilotos, fuerte baluarte conservador, asistiendo representaciones de todos los barrios integrando la comitiva los señores Oscar del Pino, candidato a Gobernador; Alberto Bravo; Fidel Caiñas; Manuel Rodríguez San Pedro y Solud.—CORRESPONSAL.

ALMUERZO AL DR. PALMA EN SAN NICOLAS

San Nicolás, Septiembre 15. Por telégrafo.—El próximo domingo será homenajeado con un almuerzo el candidato a Representante por el Partido Popular, doctor Carlos M. Palma. Se lo ofrece Paulino Lavín, líder de la coalición popular-conservadora-progresista de este término que apoya a Obregón para Gobernador y al doctor Maibol para Alcalde.—CORRESPONSAL.

MITIN POPULAR EN GUAYOS

GUAYOS, septiembre 18. Por telégrafo.—Para el domingo 18, los populares tienen organizado un mitin en el parque Arturo Gómez presidido por el doctor Felicito Rodríguez y para el que reina gran animación. CORRESPONSAL.

EL DR. OSCAR MONTORO

Con el número 1 en la boleta progresista para Consejero aparece el joven doctor Oscar Montoro, distinguido abogado y político, quien cuenta con grandes simpatías en la provincia.

El doctor Montoro es un elemento que daría prestigio a cualquier organismo a que concurriera representando intereses populares.

EL CAMPAMENTO LIBERAL-POPULAR

Según nos dijo ayer el señor Eduardo González Vélez, director del Campamento Liberal Popular, José Vázquez político de Arroyo Apolo ha ingresado en sus huestes así como Fernando González, valioso elemento del barrio de Chávez.

Entre los candidatos que defenderá el campamento aparece el señor Manuel Angel Espinosa y Alberto Coffigny Ortiz.

SE REUNE HOY EL EJECUTIVO PROVINCIAL CONSERVADOR

Para los tres de la tarde de hoy se encuentra convocado el Ejecutivo Provincial Conservador, con el propósito de conocer de la renuncia presentada por el candidato a Representante señor Rodríguez Juliach.

Ratificando nuestra impresión, creemos que el señor Juliach volverá a la boleta.

AVANZADA OBREGONISTA DEL CERRO

En San Cristóbal y Moreno, en el Cerro, ha quedado constituida la avanzada obregonista. Presidente: Ramón Izquierdo. Director: José Manuel Hermida.

UN COMITE MAS EN PRO DE GOYITO GUAS

Los empleados de Comunicaciones se han dado por entero, con renovada y entusiástica fe, a defender de verdad la candidatura del doctor Gregorio Guas Inclán para un acta de Representante por el Partido Liberal.

De los cuarentitrés barrios del Distrito ya llevan constituídos diecisiete delegados del Comité Central que preside la azogada actividad de Prudencio Figueroa.

La última de esas delegaciones se constituyó anoche en el barrio de San Isidro, en Picota 54, domicilio del señor Alberto Cárdenas a quien se propuso y fué generalmente aceptado como presidente de esta delegación. La elección de Cárdenas es un acierto. Cárdenas es, a más de un elemento de arraigo y simpatía en San Isidro, el jefe de los carteros de la Habana.

Los carteros!

Han pensado los políticos lo que significan los carteros?

Ellos son, en la modestia de su servicio, los eslabones de la gran cadena postal que se desgrana al romper el alba por esas calles de Dios, llevando en el abultado vientre de su cartera la palpitación escrita que espera o que sorprende a los vecinos con noticias del ausente lejano... Mézclese a eso la facilidad del cartero para conocer y tratar a todo el mundo, para saber quién es quién y propagar de puerta en puerta el interés que tenga por divulgar. El cartero es, en fin, queriendo serlo el mejor agente electoral para un candidato. Y Goyito Guas a lo que parece también cuenta ya con esos valiosos agentes.

He aquí la Directiva de la Delegación de San Isidro: Presidente Alberto Cárdenas; Vices Angel Peoli; Agustín López; Oscar Peña Sáez; Fernando Esperón Puerto; Domingo Mesa y Francisco Barreras. Secretario de Actas: Porfirio Hernández Ulloa; Vice Juan Roca; Secretario de Correspondencia Pablo Gutiérrez; Vice Ramiro Rodríguez; Tesorero José Rodríguez Borbollo; Vice Wenceslao Gutiérrez; Director Político Lázaro Vicente Meirelos; Vice Juan López; Vocales: Adolfo Cardín; Ignacio Alfonso; Rogelio Diago; Pedro Mesquiel; Eduardo Jiménez; Héctor Calbán; Juan Eligio Padrón; Pedro Serrano; Salustiano García; Oscar Suárez; Carlos Cepero; Venerando Felipe; Gilberto Díaz; Marcelino Díaz; Benito Cuervo; Oscar Granadilla; Pedro Serrano; Juan Suárez; Ramón Soto; Luis René Mazorra; Rufino Domínguez, Francisco Recio; José Romero, Tomás Fraga; Alberto Barreras; José Maza; Juan Ortiz; Gustavo Porto; José Lambe; Eulogio Rallo; Jesús González; Alvaro Quintero; afael López y José García.

JOSE EMILIO OBREGON DICE QUE SOLO SE APOYO EN EL PUEBLO

En la sección «Ajiaco Criollo» de «El País» se consigna ayer que «a pesar de todos los anuncios de que Ruiz es el ungido, por los altos poderes protectores, lo cierto es que José Emilio Obregón sigue, preparándose para dar una sensacional batalla y José Emilio Obregón vive en Palacio».

Esa alusión a mi persona, en un importante órgano de publicidad, plantea una cuestion de la máxima delicadeza para mí por lo que creo necesario hacer las manifestaciones siguientes:

Que es cierto que vivo en Palacio, y a mucho honor lo tengo, pero no veo la conexión entre esa circunstancia y mis actividades políticas lícitas y normales en pro de la obtención del Gobierno Provincial, que es problema que sólo puede y debe resolver el pueblo soberano, en el que me apoyo.

Que aún admitiendo, como insinúa «El País» hablar de los altos poderes protectores, que el general Machado, por su filiación liberal, calorice y apoye la espiración reeleccionista del señor Antonio Ruiz, el hecho de que yo viva en Palacio y actúe políticamente en contra de sus simpatías y deseos, habla muy alto de la grandeza de alma del general Machado y de su comprensión de la democracia.

Y que para tranquilidad de los suspicaces afirmo solamente que no me aprovecho en lo absoluto del lugar de mi residencia junto a seres queridos y venerados, para el éxito de mi campaña electoral. Todas las satisfacciones que me ha deparado hasta ahora esa campaña, es público y notorio que son producto de mi esfuerzo y actuación, así como la resultante de la protección que me brindan las masas ciudadanas.

José Emilio OBREGON»

EL PARTIDO PROGRESISTA

La Junta Provincial Electoral aprobó en el día de ayer todas las candidaturas presentadas por el Partido Progresista quien va a la lucha el primero de noviembre con candidatos propios en casi toda la República, no obstante el poco tiempo concedido por el Tribunal Superior Electoral para su completa reorganización.

El señor Figueroa, una vez que dió posesión a los señores electos allí presentes, concedió por turno la palabra a los que previamente la habían solicitado. De esa suerte hablaron los señores José Romero; Juan Azel; Domingo Rodríguez; Angel Peoli; Fernando Esperón; y, por último, para dar las gracias y hacer eu resumen dejó oir su voz el doctor Gregorio Guas Inclán, quien como siempre lo hace, pidió que toda gestión a su favor se hiciera extensiva electoralmente al señor Manuel Angel Espinosa, candidato como él a Representante por el Partido Liberal.

LA CANDIDATURA DE SANTA MARIA

La candidatura progresista en Santa María del Rosario ha sido aprobada por la Junta Provincial Electoral la que había sido impugnada por el Procurador Benito Alonso. El Presidente del Partido Progresista, doctor Miguel Angel Campos, combatió la impugnación y la Junta Provincial dejó sin efecto la resolución de la Junta Municipal y aprobó íntegramente la candidatura progresista, aceptando en todas sus partes la tesis mantenida.

Máximo Gómez Calás, el nieto del Generalísimo, candidato postulado a la Alcaldía municipal de ese término se calzará en los próximos comicios del primero de noviembre esa Alcaldía para su partido, según los progresistas.

ALMANAQUE ELECTORAL

SABADO 17—Las Juntas Provinciales Electorales admitirán hoy, hasta las nueve de la mañana, todas las enmiendas a los errores de forma de los certificados de candidaturas; y entre las ocho de la mañana de hoy y las doce meridiano de mañana domingo, resolverán las cuestiones pendientes sobre las expresadas enmiendas. (Artículos 118 y 119).

A las nueve de la mañana de hoy, a más tardar, los Comités Ejecutivos de los Partidos presentarán a los Secretarios de las Juntas Provinciales los certificados suplementarios de candidaturas si hubiese ocurrido la muerte o inhabilitación de algún candidato. (Art. 123). No existe, ni el Código lo exige, modelo impreso para el certificado suplementario. (Instrucción General número 28 Serie A).

En este mismo día 17 de septiembre, como cuadragésimo quinto día anterior a la elección, las Juntas Municipales Electorales forman tres listas: lista de los Presidentes, lista de los Vocales y lista de Secretarios, para los Colegios Electorales, seleccionándolas entre los mayores contribuyentes, profesionales, maestros de enseñanza, padres de familia, casados o no, con o sin prole, Presidentes, Secretarios de Gremios, Presidentes de Asociaciones de agricultores y obreros, que sepan leer y escribir, sin antecedentes penales apreciables, según el artículo 59 del Código y con capacidad legal como electores. Esa selección se hace en el Registro Permanente rectificado.

Tampoco puede figurar en aquellas tres listas los que en las elecciones pasadas hubieren prestado servicio como Presidentes, Vocales, Secretarios o Escribientes de Colegios Electorales, ni los que ejerzan autoridad o sean agentes de la misma, ni los candidatos a cargos electivos. (Art. 58).

El apartado M del citado artículo 58 incapacita a las personas que ejerzan autoridad o sean agentes de la misma, por lo que no comprende a los demás funcionarios o empleados públicos.

Contra los acuerdos de los Comités Ejecutivos Municipales relativos a designaciones de Miembros Políticos de Mesa, sólo cabe el recurso del artículo 58.

Las excusas para desempeñar algún cargo en algún Colegio Electoral se presentarán por escrito, bajo juramento, y acompañadas de pruebas satisfactorias que justifiquen la causa alegada. La apreciación de dicha prueba queda, en cada caso, según la Instrucción General número 34, Serie A, al juicio de la Junta que haya de juzgarlo).

TRIBUNAL SUPERIOR ELECTORAL CON LUGAR EN PARTE UNA RECLAMACION CONSERVADORA

Se declaró ayer sin lugar la reclamación seguida contra la sesión del Ejecutivo Conservador en Santa María del Rosario, de 19 de agosto pasado, en la que se eligió candidatos para cargos Municipales y con lugar la misma sólo en lo concerniente al acuerdo para elegir el Ejecutivo, el que se anula por no constar éste del número de miembros que dispone el Código Electoral.

OTRA EN PARTE CON LUGAR

También el Tribunal declaró en parte sin lugar la reclamación contra la convocatoria impugnada del Ejecutivo Conservador de Santa María del Rosario y con lugar en cuanto a la de la sesión celebrada en virtud de esa convocatoria, sesión que se anula, así como los acuerdos tomados en la misma, excepto el relativo al nombramiento de miembro político para ante la Junta Municipal Electoral de dicho Término.

EL PROBLEMA LIBERAL DE RANCHO VELOZ

Se celebró ayer la vista de la reclamación del Procurador Nicolás de Cárdenas contra la sesión de la Asamblea Municipal Liberal de Rancho Veloz de 29 de agosto pasado, en el Círculo del partido, bajo la presidencia de Alberto Lastres.

Y la del doctor Emilio Núñez Portuondo, contra la sesión de la Asamblea Municipal referida de 29 de agosto también, celebrada en General Maceo sin número, en la que se eligió Presidente del Ejecutivo a Aguedo Gutiérrez y contra todos y cada uno de los acuerdos, con excepción del de la designación del miembro político propietario y suplente ante la Junta Municipal de Rancho Veloz.

APELA AL TRIBUNAL SUPREMO

Se admitió y mandó a sustanciar la apelación del doctor Rogelio Ribas, contra el fallo del Superior Electoral que declaró sin lugar la reclamación por dicho Letrado entablada contra la convocatoria librada por Francisco Soto Izquierdo, Presidente del Ejecutivo Conservador de Bayamo.

EL RINCON DE LOS LIBROS.

El Hombre Nuevo,
por Ricardo León.

Diario de Amor,
obra inédita de Gertrudis Gómez de Avellaneda.

Dos libros de lectura amena, interesante y fácil, que no deben faltar en ninguna biblioteca.

Pida en nuestra "Sección de Libros", planta baja, el libro que le interese

El Encanto

VENTA ESPECIAL.

SOLO VIERNES Y SABADO.

Sección de Vestidos Económicos de señora.

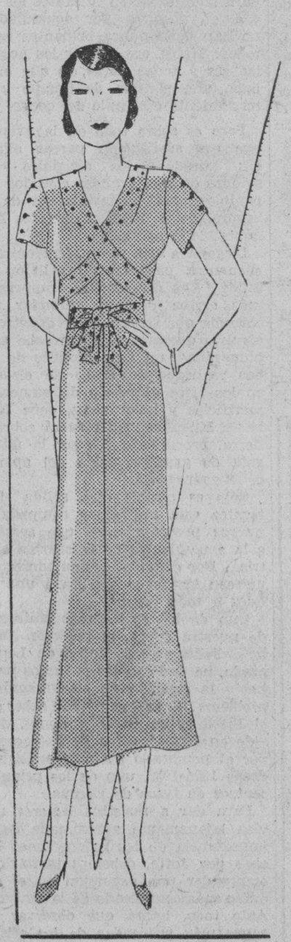

Vestidos de guarandol color entero, batista y voile estampado. Tallas: 18 al 46. Valían 1.85. Ahora..... 1.00

Vestidos de holán color entero, dimiti y holán de hilo estampado. Valían 2.50. Ahora..... 1.50

Vestidos de holán de hilo estampado, dibujos y estilos nuevos. Valían 3.75. Ahora..... 2.50

Vestidos de holán y guarandol de hilo color entero; lindos modelos con bordados y combinaciones. Valían 3.75. Ahora..... 2.50

Vestidos de guarandol de hilo muy fino en nuevos modelos, con finos calados y bordados. Tallas: 18 al 46. Valían 4.50. Ahora..... 3.00

Para los clientes del Interior regirán 5 días más los precios especiales de esta oferta.

Segundo psio.

El Encanto

M.E.C.D. 2016

SECCION 9A

TELEFONOS:
Dirección. . . . A-4151
Jefe de Redacción A-3205
Sección de Sports. M-7911

DIARIO DE LA MARINA

TELEFONOS:
Suscripciones. . . M-7911
A. Clasificados . A-3333
Agencia Marianao FO-7330

SECCION 9A

AÑO CIEN — ACOGIDO A LA FRANQUICIA POSTAL — LA HABANA, VIERNES, 16 DE SEPTIEMBRE DE 1932 — EL PERIODICO MAS ANTIGUO DE CUBA — PAGINA DIECISIETE

La España Actual

SIGUEN LOS JACOBINOS

Por León ICHASO

MUY natural, muy lógico que el Gobierno español se defienda enérgica y eficazmente contra sus enemigos y que trate de impedir una nueva conmoción rebelde que ponga en peligro la República. Pero se ha de cuidar de que el período post-revolucionario, el de la represión y la persecución no se extienda demasiado. Se ha de cuidar de que dichos enemigos no preocupen tan honda y exclusivamente al Gobierno que constituyan el único problema de España.

Así, lo mismo que nosotros opina un diario tan republicano, tan izquierdista y tan adicto a Azaña y sus compañeros como «La Luz», de Madrid.

«La República —dice en un artículo de fondo—al defenderse, está en cierto modo bajo el imperio de sus enemigos. está casi subordinada a ellos; si continuase mucho tiempo en este estado, sin otra precupación, se angostaría, encanijaría y quedaría, por decirlo así, hipnotizada, hechizada y embrujada. Tener el ojo fijo exclusivamente en el enemigo, sería hacerse mal de ojo a sí mismo. Sin embargo hay quien quisiera eternizar el instante; que mañana fuera igual que ayer; que cada día fuese como el día del pronunciamiento, para poder todos los días desfogar iras y furias, pedir y aplicar rigores ;en fin, hacer una República maniática, presa en la manía de ser perseguida y en la manía, no menor ,de perseguir; una República enferma de obsesiones».

Esos jacobinos póstumos son aquellos mismos que gritaban pidiendo la sangre del General Sanjurjo. No les bastan ni la pena de cadena perpetua que se le impuso, ni la confiscación anticonstitucional de todos los bienes rústicos con que se castigó a los alzados, ni la expropiación soviética que se acordó contra todos los nobles españoles, ni la deportación de tantos jefes y oficiales de la intentona, ni la suspensión de ciento cincuenta periódicos con la incautación de sus talleres.

Estos Fouquier Tinville de la República española quieren sin duda, practicar al pie de la letra la frase que en un rasgo de vehemencia oratoria, muy explicable en aquel momento —a raíz de la frustrada intentona, y cuando se exponía a la Asamblea la necesidad de aprobar la mencionada confiscación— lanzó el Presidente de Ministros, señor Azaña: «O acabamos nosotros con ellos o ellos acaban con nosotros».

Nosotros entendemos, en cambio, que para solidar y asegurar la República, no hay necesidad de acabar con nadie; ni con los nobles, ni con los obreros; ni con los de la derecha, ni con los de la izquierda. Basta con aplicarles, con serena energía, con justicia libre de ofuscación y apasionamiento, los estatutos constitucionales y las leyes que han de tener por sí sólas la virtualidad suficiente para reprimir toda clase de delitos y para proteger la República. ¿Qué hubieran dicho los fieros Nerones que ahora, completamente sojuzgada ya la rebelión, reducidos sus autores y aun no pocos de sus no autores a la impotencia para repetir el delito o imitarlo, continúan todavía pidiendo la extirpación de todos cuantos ellos denuncian y delatan como enemigos de la República, si en otros tiempos se hubiera acabado con todos los obreros y con todos los ciudadanos que conspiraban contra el régimen o contra el gobierno o que eran sospechosos de conspirar? No; no se necesita acabar con ninguna clase de ciudadanos. Lo que hace falta es o convencerlos de que están en un error político o vigilarlos, contenerlos y corregirlos, con la justa sanción, para su futura enmienda.

Se corre además un grave peligro con esa manía persecutoria que censuramos con el periódico «La Luz»; la de que se extienda, como se está extendiendo ya a elementos que no tuvieron ninguna complicidad con el alzamiento revolucionario, ni son enemigos de la República. Entre los nobles a quienes les han confiscado sus fincas rústicas hay bastantes que no tomaron ninguna parte en la intentona, y hay también quienes están al lado de la República. Entre los periódicos suspendidos se cuentan algunos, tan importantes como «El Debate», que son derechistas, pero no antirrepublicanos. Hay gobernadores civiles, como el de Zamora, que aprovechándose de la ocasión y acordándose, sin duda, de la otra frase, «estamos en pie de guerra», que Azaña dijo en la misma situación excepcional y en el mismo discurso parlamentario a que hemos aludido, suprimen los periódicos que les estorbaban a ellos, personalmente, aunque sean más republicanos que Lerroux.

No es ni justo, ni constitucional ni democrático que la rebelión de Sanjurjo sirva de pretexto para atentar contra los derechos de todos cuantos sean adversarios del Gobierno; de todos cuantos militen en las derechas republicanas; de todos cuantos, sin ser de ningún modo enemigos del régimen actual, propugnan sus creencias religiosas.

No es lícito bajo ningún concepto atentar contra el gobierno por medio de la conspiración y de la rebeldía militar o civil. Pero es completamente legal y constitucional fiscalizarlo, dentro de los lindes del respeto y de la moderación, ya desde la prensa, ya desde la tribuna; celebrar actos de propaganda de los principios y doctrinas respectivos de cada ciudadano y de cada partido y preparar de este modo el arma electoral, única que se puede esgrimir de un modo legítimo contra los adversarios en los pueblos ordenada y libremente constituídos. No hay motivo que puede justificar la represión indefinida de esos derechos.

Post scriptum.—Mi gran amigo y convecino en esta página Don José Aixalá, me replica con otra carta, sobre algunos puntos del problema catalán. Irá mañana en esta sección.

Inglaterra y E.U. se oponen a las demandas rusas en el congreso de Radio

Es tema de conversaciones el supuesto "trust" formado por los periódicos "El Sol", "La Voz", "La Luz" y "Ahora", presidido por M. Azaña

Por el Ayuntamiento de Puenteume, en Galicia, se ha dado una pensión a una señora de la localidad que es madre de trece hijos y tuvo, además, un alumbramiento triple

MADRID, septiembre 15. (U. S.) El periódico «La Luz», anunció esta noche que Luis Miguel ha adquirido dicha publicación, la cual seguirá sin embargo manteniendo la política republicana que ha defendido desde su fundación.

El señor Miguel dió una nota a la prensa desmintiendo que hubiese comprado «El Sol» y «La Voz», añadiendo que por ahora se publicarán separadamente 'La Luz» y «Ahora».

Esta mañana se desmintió que el primer ministro, Azaña, tuviera ninguna relación con los periódicos mencionados, contestándose al rumor que estuvo circulando varios días relativo a que se había ofrecido al primer ministro la dirección de la importante casa editora que controlaría los periódicos «El Sol», «La Voz», «La Luz» y «Ahora».

PENSIONADA UNA SEÑORA QUE TIENE TRECE HIJOS

PUENTEDEUME, septiembre 15. (U. S.)—El Ayuntamiento de esta ciudad ha acordado conceder una pensión a la señora María Valera madre de trece hijos, que tuvo anoche un alumbramiento triple.

Fué desechada la petición rusa de que se le concedan bandas de 285 a 350 kilociclos, por el congreso internacional sobre radio

Se cree en los centros madrileños que las amenazas de sindicalistas y comunistas de declarar una huelga de carácter revolucionario en España no han cristalizado

MADRID, septiembre 15. (U. S.) - Rusia se ha unido hoy a las naciones que están pidiendo que se aumenten los canales de radio para propósitos broadcasting.

En la reunión del Congreso Internacional de Radio Telegrafía que se celebra en esta capital, los delegados rusos pidieron que se conceda a su país bandas de 285 a 350 kilocicios, bandas que actualmente se usan para radio-beacons.

Los delegados de los Estados Unidos y de la Gran Bretaña se opusieron terminantemente a las demandas de Rusia.

Fué desechada también una proposición en virtud de la cual se quería reducir el mínimo de palabras de un radiograma de diez a seis.

AUNQUE REINA TRANQUILIDAD, SIGUEN LAS PRECAUCIONES

MADRID, septiembre 13. (INS.)—Con la única excepción de algunas manifestaciones públicas sin importancia, reina completa tranquilidad en toda España, según declaró hoy el primer ministro, Azaña.

En los centros políticos se abriga la creencia de que las amenazas de sindicalistas y comunistas de llevar a cabo una huelga general de caracter revolucionario, no han cristalizado.

Sin embargo, las autoridades no han abandonado ninguna de las numerosas medidas de precaución que adoptaron contra la huelga y vigilan muy de cerca a todos los jefes sindicalistas y comunistas, temiendo que de un momento a otro pueda aparecer el espectro de la huelga.

Dice el alcalde de Sevilla que el pasado complot se formó amparado por una tolerancia tomada por debilidad

El movimiento revolucionario--agrega--ha servido para demostrar las fuerzas republicanas y la debilidad de sus enemigos y ya al liberalismo ciego sustituirá un justicia muy estricta

PARIS, septiembre 15. (S. T.) — En una interviú sostenida con el corresponsal de «Le Journal», el alcalde de Sevilla, don Fernández Labandera, manifiesta que el reciente movimiento era una tentativa concertada por los elementos conservadores a favor de una tolerancia que habían tomado por debilidad.

Añade que esta tentativa fracasada ha servido para mostrar las fuerzas republicanas y la debilidad de sus enemigos. Pero desde ahora, al liberalismo ciego sustituirá una justicia extricta.

También dice el señor Labandera que no cree en el comunismo, pero considera necesaria la existencia de los extremistas de la derecha y de la izquierda para el equilibrio perfecto de la vida política.

El Alcalde de Sevilla, que se hizo famoso durante la pasada revolución manteniendo la pureza de sus ideales y la austeridad de su cargo frente a los revoltosos.

MADRID, septiembre 15. (S. T.)—El ministro de Estado facilitó a los periodistas la siguiente combinación de ascensos y traslados:

Declarando disponible a don Antonio Suque, cónsul general de Gibraltar.

Nombrando cónsul general de España en Gibraltar a don Antonio Cánovas, que hasta ahora desempeñó el cargo de director general de Colonias y Marruecos.

Ascendiendo a ministro pelnipotenciario de primera clase a don Luciano López Ferrer, que se encuentra en situación de supernumerario.

Declarando disponible a don Eduardo Sanz Santander, ministro plenipotenciario en la Asunción.

A propuesta del Director de Sanidad el Secretario del Ramo autorizó ayer la inscripción de distintos productos farmacéuticos de procedencia italiana, los cuales serán nulas si dichos productos viniesen en otros tipos de envases que los mostrados en la Inspección General de Farmacia.

DOS MENORES ARROLLADOS POR AUTOMOVILES, AYER

El doctor Sánchez, de guardia en el centro de socorro de Jesús del Monte, asistió de lesiones de carácter grave diseminadas por el cuerpo, al menor Pedro Díaz Santana, de 12 años de edad y vecino de Párraga, número 51, que fué arrollado cuando se tiraba de un tranvía frente al Juzgado Correccional de la Sección Quinta, por el auto 15369, particular propiedad del señor Antonio Pére, el cual iba conducido por el chofer Ramón Camero Amaro, vecino de la Víbora, que fué puesto en libertad por estimarse el hecho casual.

También fué asistido por el propio galeno el también menor Heliodoro Calás Alvarez, de 14 años de edad y vecino de San Mariano número 52, que presta sus servicios como repartidor en el tren de cantinas que existe en Luis Estevez número 77. Presentaba lesiones de carácter grave diseminadas por el cuerpo, las cuales manifestó le había ocasionado al arrojarse de un tranvía en la esquina de 10 de Octubre y Carmen, por el camión 56396, que era conducido por Agustín Carmona Pérez, domiciliado en Santa Petronila número 18, que fué detenido y puesto a disposición del Juez de Instrucción de la Sección Quinta.

RESISTENCIA PASIVA DE LOS SINDICALISTAS

Bajo la presidencia del Sr. Albornoz se inauguraron ayer las labores judiciales

EL FERROL, septiembre 15. (INS.) El partido sindicalista ferroiano ha tomado el acuerdo de hacer resistencia pasiva, por todos los medios a su alcance, a la ley de asociaciones obreras recientemente aprobada por el gobierno de Azaña.

Entienden los sindicalistas que citada ley infringe el artículo de la Constitución que garantiza la libertad de asociación.

INAUGURADAS LAS TAREAS JUDICIALES EN ESPAÑA

MADRID, septiembre 15. (INS.)—Se ha inaugurado el año oficial con la ceremonia de la apertura de los tribunales en el Palacio de Justicia bajo la presidencia del ministro Alvaro Albornoz.

En su discurso, dijo el ministro:

«La revolución republicana ha abierto nuevos cauces a la justicia española.

»La creación de jueces que posean el espíritu moderno es uno de los mayores problemas que tenemos ante nosotros.

»El nombre de la justicia—terminó diciendo—debe considerarse como fundamento de todas las demás justicias».

LOS TORCEDORES CELEBRARAN JUNTA GENERAL EL DOMINGO

El Ejecutivo de la Sociedad de Torcedores de la Habana, ha convocado a sus asociados, para celebrar Junta General el domingo a las dos de la tarde, en sus salones de San Miguel 216 y 218.

Dos asuntos importantes figuran en la orden del día, el Informe del Ejecutivo dando cuenta de su labor desde que tomó posesión de la dirección de la Sociedad, y de las gestiones llevadas a cabo cerca de los señores fabricantes, para tratar de que volvieran a establecer trabajo en esta cuidad, y después se tratará del estado económico de la Sociedad.

CINCO MUERTOS A CAUSA DE LAS FUERTES TORMENTAS EN VARIAS COMARCAS ESPAÑOLAS

Dos funcionarios del Gobierno y el Secretario de la Cruz Roja perecieron ahogados en Avila al desbordarse el río y en Asturias murieron dos personas por descargas eléctricas

LLANES, septiembre 15. (S. T.) - Se ha descargado una gran tormenta en Llanes, que produjo gran pánico entre el vecindario.

Sería la una y media de la tarde empezó a tronar, y al poco rato cayó una enorme granizada como no se recuerda otra, puesto que los granizos eran del tamaño de las nueces, causando grandes destrozos en los sembrados, los que arrasó por completo en muchos puntos.

Durante la tormenta cayeron varias exhalaciones. Una de éstas mató a la joven Mercedes Cuesta, vecina de Roces, de dieciseis años de edad, que se hallaba en su casa cosiendo a máquina.

Otra quitó la vida al vecino de Tresgrandas, Francisco Velarde, de treinta años de edad, en el momento en que regresaba del campo a su casa con la guadaña sobre el hombro.

En el punto denominado Puente de Purón, ocurrió un desprendimiento de tierras que dejó destruida la vía férrea durante largo rato.

PERECEN AHOGADOS DOS FUNCIONARIOS

AVILA, septiembre 15. (S. T.) — El río Tormes se desbordó produciendo inundaciones en varios pueblos de la provincia. En el de Oyos de Espinosa se ahogaron dos funcionarios de Obras Públicas y el secretario de la Cruz Roja de Avila, Modesto Castreño.

EL GRANIZO FORMO UNA CAPA DE VEINTE CENTIMETROS

SALAMANCA, septiembre 15 (ST). Hacia las dos de la tarde se inició una formidable tormenta, cayendo gran cantidad de agua y granizo de gran tamaño, que ocasionó el hundimiento de una casa y la muerte de dos personas.

Los barrios extremos de la ciudad se inundaron por completo y muchas casas corrieron el peligro de hundirse.

A las cuatro de la tarde, en algunas calles céntricas, el granizo formaba una capa de veinte centímetros.

En el barrio de Santa María la Blanca, los vecinos tuvieron que circular en barcas para ponerse a salvo de las inundaciones. En el barrio de Ledesma una pequeña casa en construcción se vino abajo, sepultando a los obreros Isidoro y Pilar Manso.

Las autoridades han dispuesto trabajos de salvamento a los que cooperan los soldados de Ingenieros para realizar el desagüe de las casas inundadas.

REMOLCADO UN YATE INGLES DESARBOLADO

Se desmiente la noticia de que el Gobierno preste su apoyo a un Trust de Prensa

EL FERROL, septiembre 15. (INS.) Ha entrado en este puerto un yate inglés. que fué desarbolado por un temporal a 170 millas, remolcado por el mercante noruego «Aud».

EL GOBIERNO NO APOYA NIN GUN TRUST DE PRENSA

MADRID, septiembre 15. (INS.)—Se ha desmentido la noticia de que el gobierno de Azaña respalda la formación de un trust con los periódicos «El Sol», «La Voz», «La Luz» y «Ahora».

Estos periódicos seguirán, sin embargo, defendiendo la política del actual gobierno.

L. CABALLERO PRESENTARA UN PLAN OBRERO

«Tanto el capitalismo como el obrero, tienen derecho a la protección gubernamental»

SANTANDER, septiembre 15 (US) El Ministro de Trabajo, D. Francisco Largo Caballero anunció esta noche que estaba preparando un plan destinado a establecer mejores relaciones entre los obreros y los capitalistas.

«Tanto el capitalista como el obrero tienen derecho a la protección gubernamental», dijo el Ministro.

LOS DIPUTADOS VASCOS-NAVARROS SE REUNIERON EN SAN SEBASTIAN

SAN SEBASTIAN, septiembre 15. (US) Los diputados vascos y navarros se reunieron hoy en esta ciudad con el fin de tratar de redactar un estatuto semejante al catalán.

Los diputados anunciaron que se reunirían nuevamente en breve para estudiar el asunto más detenidamente.

19 CIGARROS DE MARIGUANA

Dos comunicaciones de la Sala Segunda de lo Criminal de la Audiencia de la Habana se recibieron ayer en la Dirección de Sanidad conteniendo 19 cigarros de mariguana y 19 papelillos de morfina ocupados por la policía a Celestino Menéndez Díaz y a Armando González González.

AVISO...

el número del Centenario se está agotando...!

Si usted desea no perder la oportunidad de obtener un ejemplar le rogamos envíe por anticipado su importe a esta Administración.

$1.20 Si es Ud. suscriptor y está al corriente en sus pagos.

$2.50 Si todavía no se ha suscripto usted al DIARIO DE LA MARINA.

Para mayor facilidad de los suscriptores admitimos órdenes para el

...NUMERO CENTENARIO

por los teléfonos M-7911 y M-7912 y un empleado de la Administración pasará a recoger el importe a la hora que usted indique.

ordene su ejemplar antes que se acaben!

Diario de la Marina S. A.
Departamento de Publicidad

TODA CATALUNA CELEBRA CON INTENSO JUBILO LA FIRMA DEL ESTATUTO POR ALCALA ZAMORA

En solemne y sencilla ceremonia, el Presidente de la República, puso su firma al documento, el que pasará a la Gaceta Oficial para su promulgación, comenzando a regir en 1 de enero próximo

SAN SEBASTIAN, septiembre 15.—INS.—El Estatuto que concede la autonomía a Cataluña, tan debatido en la Asamblea nacional, y cuya aprobación fué precipitada por el levantamiento militar de Sanjurjo, ya es ley de la República.

En una ceremonia solemne y sencilla, el Presidente Alcalá Zamora firmó su firma al pie del documento. pasando ahora a la Gaceta de Madrid para su promulgación.

Comenzará a regir el Estatuto el primero de enero próximo.

Asistieron al acto de la firma los ministros de Marina, Estado y Obras Públicas, señores Giral, Zulueta y Prieto, no llegando a tiempo los de Hacienda y Agricultura, señores Carner y Domingo que salieron ayer de Madrid con tal objeto.

También concurrieron los diputados catalanes y vascos.

Millares de personas invadieron las calles próximas al Palacio de San Sebastián, donde el presidente se alojó durante su estancia en esta ciudad. Cuando se anunció la firma del documento, el público compuesto de republicanos y socialistas, comenzó a aplaudir.

CON GRANDES DEMOSTRACIONES DE ALEGRIA CELEBRA BARCELONA LA FIRMA

BARCELONA, septiembre 15.—INS.—Esta ciudad celebra hoy con canticos la concesión de la autonomía a Cataluña por el poder central.

Enormes multitudes llenaban las calles desde muy temprano, cantando, y danzando, en espera de que se anunciara oficialmente que el Estatuto había sido firmado en San Sebastián por el Presidente de la República.

Con prolongados y nutridos aplausos se recibió en Barcelona y en otras ciudades catalanas la noticia de la firma.

Todos los edificios públicos estan engalanados con banderas y colgaduras.

PLACA-HOMENAJE DE LA UNION MUTUALISTA AL "DIARIO DE LA MARINA"

Es de oro y plata, sobre fondo de caoba y resulta una joya verdadera. La Unión toma acuerdos relativos a la solución del problem médico en las colonias. Entrega de la placa

Anoche, continuando su fraternal rotarismo, continuó su sesión la Asamblea General de Sociedades Mutualistas de Cuba.

La presidia el señor Enrique Elízaga, acompañado del licenciado Secundino Baños y el secretario señor Isoba y el presidente del Centro Balear, doctor Cadafell. Asistían los delegados señores Pedro Delgado, José F. Fuente, Salvador Miret, Remigio Rubio Ramos, Fernández Viña, Daniel Portilla, Desiderio Saludes, Fernando Martín, Ramón I. Planiol, Mariano Valiente y Carlos Martí.

Se aprueba el acta de la anterior.

La Asamblea conoció la placa, que a manera de homenaje de profunda gratitud de la Unión General de Sociedades Mutualistas de Cuba tributará hoy, día del centenario de nuestro periódico, al DIARIO DE LA MARINA, y a su director el doctor José I. Rivero; placa que es digna del buen gusto artístico de todos los delegados y de los señores Carlos Martí, Fernández Viña e Isoba, quienes la concibieron y la encargaron con el aplauso de todos los concurrentes a la sesión.

Sobre un fondo de caoba, la placa de plata y oro, en forma de airoso pergamino, que se desprende de una lanza arrogante; después el escudo de armas del DIARIO DE LA MARINA, do campea el león, se cierra con estas cifras 1832-1932, y en el fondo estas palabras: «La Unión General de Sociedades Mutualistas de Cuba al DIARIO DE LA MARINA en su Centenario.—Septiembre 16».

Elízaga, da las gracias al Centro Balear por la hospitalidad que les ofrece para continuar sus sesiones. Y el presidente del Centro, doctor Cadafell, declina las gracias de Elízaga, manifestando que el Centro Balear cumplía con un deber ineludible al hacerlo, ya que con la presencia de los delegados de la Unión, el Centro Balear se honraba y se enaltecía, agradeciendo el honor y el enaltecimiento en todo lo que valía.

Se aprobaron todos los cablegramas y comunicaciones expedidos por la Unión con motivo de toda la labor desarrollada por la Asamblea.

A propuesta del señor Fernández Viña, la asamblea acuerda que para resolver el problema médico que aun se mantiene latente en algunos Sanatorios de las Colonias del interior, se reunirán los presidentes de las Sociedades y los directores de los Sanatorios de la Habana, los cuales procurarán buscar médicos para solucionar el citado problema.

Esta moción se amplía y se aprueba solicitando que se resuelva como lo pedía el señor Fernández Viña, aunque procurando cortar lo que llama la Federación Médica rotarismo; esto es, que los médicos actuantes no presten más que un servicio en cada Sanatorio o a lo más dos, pues así los médicos se encontrarán con mayor facilidad para cubrir las plazas de las Colonias.

Con motivo de los conceptos vertidos con insistencia, respecto a lo ocurrido en la conferencia cameral, celebrada en la Cámara de Representantes, a muy nobles instancias de su ilustre presidente doctor Guas Inclán, en cuyos conceptos se calumnia a la Unión calificándolos de «rebeldes» y de que todo lo «rechazaban de plano», que es decir todo lo contrario de la realidad, ya que la realidad fué elocuentemente demostrada por el doctor Miguel Angel Díaz, en la citada conferencia, se acuerda estudiar cuidadosamente el asunto para atenderlo y solucionarlo con la dignidad que preside a la asamblea.

Se acuerda también, hacer constar en acta la satisfacción de la asamblea con motivo de la constitución de la nueva Asociación de Médicos, ya que en su mayor parte forman y actúan en los Sanatorios de la Unión.

Se acepta la placa dedicada al DIARIO DE LA MARINA y se felicita a la Comisión que la adquirió. La placa será entregada hoy al doctor José Ignacio Rivero, a las cuatro y media de la tarde. Será entregada por todos los delegados, presididos por el presidente Elízaga.

Se unirán a la Comisión los presidentes de las sociedades españolas. La Mesa y los presidentes de honor del Casino Español también formarán parte.

El señor Isoba hace constar la gratitud al Centro Asturiano de la Colonia de Sagua la Grande, por haber atendido un enfermo de aquella Colonia con amor de hermanos.

SERA CONMEMORADO POR RADIO EL ANIVERSARIO DE LA INDEPENDENCIA MEJICANA

Para las diez de la noche de hoy anuncia la Estación Radiodifusora C. M. X., de la Casa Lavín, un concierto artístico en honor de la República mejicana, que celebra en este día el 120o. aniversario de su independencia.

Valiosos elementos del Teatro Invisible del Aire tomarán parte en el excelente programa que con tal motivo se ha organizado.

Le auguramos un gran éxito.

TEMAS DE ESPAÑA

IRIS

Por M. V. de CABAL

Un día de mar. Un día de sueños y de olvidos... La brisa mañanera, ungida de melíficos olores, es hermana quizás de aquella brisa que oreaba el huerto ameno, de Fray Luis de León...

Siempre fuimos amigos del mar; con esa misma amistad devota y fiel que solemos consagrar a ciertas criaturas a las que nos alegra ver y oir frecuentemente y a las que nuestra memoria se vuelve a cada paso en las ausencias. Ahí, en mi patria, buscaba tenazmente la proximidad de la costa y, desde muy niña quería ser la novia de todas las playas. Gracia serena y azul de Marianao! Cantar de plata y leve suspirar de Cojímar. ¡Fuegos sonoros y espumantes de Bellamar! ¡Oro molido y acariciante de Varadero..! Un tropel de nostalgias brillantes que buscan mi corazón en la hora encendida de la mañana vernal, junto a esta soberbia y recóndita playa del Cantábrico!

Soberbia por su hermosura y su posición esta playa de Vega, rival en grandeza de esas otras playas mundanas de San Lorenzo, Ribadesella, Salinas, el Sablón... playas asturianas a las que vuelven siempre los que vinieron una vez. Y magnífica también por su aislamiento, que aun la deja cantar horrísonos poemas en los días de nordeste y blancas y algareras baladas en los amaneceres, cuando signan el viento del alba centenares de gaviotas.

Esta playa del Cantábrico, amplia y espléndida, inspiradora un día de líricos sonetos, vive su soledad bravía y majestuosa, envolviéndose cada tarde en el manto flamígero del crepúsculo, atalayando desde sus peñones el paso de los grandes barcos transmarinos y sintiendo acaso en la entraña de sus olas como repercuten los temblores de más de un corazón emigrador. Estas arenas anchas y fecundas, cuajadas hoy de lirios perfumados, del color de la luna llena, guardan más de un secreto de amor y de exaltaciones epopéyicas que se acercaron un poco al corazón de España; pero que se acercaron secretamente, sigilosamente, tan despacio, que apenas si este pedazo estremecido del Cantábrico escuchó su palpitar. Este pedazo del Cantábrico en el que se clavaban anhelantes los ojos rubios de unas mujeres y de unos hombres rubios que nosotros imaginábamos argos misteriosos.

Los hombres rubios y las rubias mujeres, no volvieron a esta playa escondida y maravillosa desde que Europa hizo la paz, pero nosotros, que nunca hubimos guerra sino contra nosotros mismos, seguimos siendo fieles a nuestro mar amigo y, cuando el sol encela los azules del cielo y del océano, bajamos por los caminos oreados de melíficos olores para dar al amigo nuestra espiritual ofrenda.

Un día entero en este admirable rincón de la Asturias costanera. Ya va la tarde vistiendo sus cendales de púrpura y de cadmio; crece la marea, y unos hombres dorados, nervudos y fuertes entran como tritones, pateando a las olas que hierven y les azotan las cabezas; llevan entres los ocho la típica red de tres mallas. Hay que andar hasta que falte la arena bajo los pies.

—Copa, Aquilino!

—Abrid vosotros, Senio y Lalo!

—Cierra, José!

Apenas deja oír las voces el grito de las espumas que se persiguen en mágica embriaguez, bajo la dilatada y roja pupila del sol...

Ya salen los hombres cerrando el tresmallo que es ahora una anchurosa, palpitante franja del iris caída sobre la arena. Lubinas de plata, durdos verdi azules; xárabos relucientes; muiles brilladores, «nervatos» verdes como las algas tiernas... Cuarenta, cincuenta kilos de pescado en la hora esplendente y pródiga del atardecer; cuarenta, cincuenta kilos que darán a estos fuertes pescadores un lucido jornal, bien y bellamente merecido.

DON JOSE G. ACUÑA

Nuestro querido amigo don José G Acuña, a quien tuvimos por compañero en esta casa, ha permanecido unas horas entre nosotros.

Vino en el vapor «Cristóbal Colón» de Veracruz, ciudad en la que ejercía las funciones de Cónsul de España, y va a Madrid para ocupar un cargo en el Ministerio de Estado.

Como siempre que en sus viajes toca en este puerto estuvo a saludarnos y ofrecernos el placer de su charla. La Habana lo ha encantado y muestra por ella simpatías que en cada visita se acrecentan.

Recuerda con gratitud y cariño a los amigos que aquí encontró y que contribuyeron a hacerle amar más esta ciudad y según nos dijo, si algo ha sentido es no disponer de tiempo para ver a todos.

Ayer continuó viaje el querido Acuña, a quien deseamos en su nuevo cargo los mejores éxitos.

M.E.C.D. 2016

KIKI CUYLER DERROTO A LOS "GIGANTES" CON HOME RUN

VERNON GOMEZ LUCIO FLOJO E INEFECTIVO FRENTE LOS WHITE SOX AL VOLVER AL BOX AYER

La carrera de relevo para equinos suspendida por el C. Hípico de Cuba

Era una novedad peligrosa que financieramente no había de corresponder al esfuerzo realizado por la entusiasta entidad veraniega. Una descalificación por haber arrancado demasiado temprano un competidor daría lugar a una cámara húngara de alta escuela. En otra temporada con mejor ganado caballar pudiera intentarse la experiencia

(Por «SALVATOR»)

Hace varias semanas leimos el proyecto de ofrecer al público que acude durante el verano a Oriental Park unas justas de relevo para pur sangs, habiendo tenido seguramente en cuenta el autor de la idea las carreras mixtas de relevo entre humanos que tanto entusiasmo despertaron en la época en que despuntaban Pepe Barrientos y los hermanos «Pancho» y Enrique Arango como estrellas máximas del atletismo de «pista y campo».

Muy cierto es que por mucho que apelamos a la memoria o revisáramos guías y estadísticas hípicas, no pudimos dar con ningún antecedente de que ya anteriormente fueran intentadas carreras de relevo entre equinos.

En la feliz época en que tallaba «Curley» Brown como árbitro máximo de los destinos de Oriental Park, aguantando las apuestas de cinco mil pesos con la tranquilidad de un bajá oriental, sin inmutarse, era muy usual contemplar justas mixtas entre automóviles motocicletas, pur sangs y corredores humanos, pero ni entonces se estudió siquiera la posibilidad de dar unos relevos para equinos.

BELLO ASPECTO

La idea en sí parecía excelente, pues no es necesario tener exageradamente despierta la imaginación para suponer los instantes de intensa emoción que pueden producirse en una competencia de cuatro millas con doce o dieciseis caballos luchando en equipos formados por cuatro pur sangs cada uno, corriendo cada cual su milla.

Sin embargo, alguna razón han debido tener los intrépidos argonautas de Oriental Park para dejar en suspenso la lucha de relevos que tanta curiosidad había despertado en la afición.

Por nuestra parte, pronto pudimos adivinar que solamente como número extraordinario y de atracción podía servir la tal justa de relevos, dado que, por lo menos en las primeras tentativas, la apuesta no habría de responder a la magnitud del esfuerzo, pues como novedad al fin, los fanáticos les agradaría más ver como meros espectadores el resultado de la competencia sin exponer el hoy tan escaso numerario a un resultado que todos eran a desconocer.

PREMIO ADECUADO

Además, el premio que tendría que ofrecer el Club Hípico de Cuba para el relevo había de ser mucho más crecido que el que suele ofrecer para las justas ordinarias, pues componiéndose cada equipo de cuatro competidores de distinta pertenencia, la suma en metálico no podía ser inferior a $300; si es que pudieran encontrarse propietarios dispuestos a luchar una milla para obtener en el caso siempre problemático de ganar, Setenta y Cinco Pesos.

El resultado había de depender no del esfuerzo individual sino más bien del colectivo, por lo cual el premio debía dividirse proporcionalmente, extremo que no siempre agradaría al dueño de la estrella del conjunto, que estimaría que el éxito había dependido exclusivamente de la velocidad de su pur sang.

Otro detalle más a considerar era la dificultad de conseguir en la pequeña colonia equina de Oriental Park, dieciseis competidores en condiciones de correr la milla, sin que por ello quedara en cuadro el elenco que tiene a su disposición el ilustre Secretario José Martel para construir los programas sabatinos y domingueros.

PELIGRO SEGURO

Y por último, un aspecto interesantísimo que ha debido influenciar seguramente en la no celebración de las carreras de relevo es la alta consideración que merece la vida de los señores Jueces de llegada y los Comisionados o Stewards que tienen a su cargo la supervisión de la competencia en todas sus fases.

Debiendo partir cada competidor equino frente a la glorieta para el recorrido de la milla, siendo relevado por su continuador en una zona neutra en el que debían estar situados los asistentes que tendrían sujeto los contendientes para ser soltados en el momento oportuno, no es necesario ser muy suspicaces para adivinar las situaciones peculiarísimas que pudieran producirse.

Supongamos que uno de los equipos estuviera integrado por Cherry May, Al Livingston, Fair Jean y Mary Agnes.

¿De qué manera podrían los asistentes tener listos para partir a los anteriores pur sangs, acostumbrados a estar en contínuo movimiento como se encuentran estos enemigos de los enfermos del corazón?

LA DESCALIFICACION

¿Qué sucedería si después de correr un equipo cuatro millas terminando en primer lugar, se le descalificase por haber arrancado uno de los ejemplares antes de que entrara en la zona neutral su compañero terminando el circuito anterior?

Todos sabemos la velocidad que se gasta Pepito Alvaré, y la del mismísimo Ramón Hernández Figueroa, pero al Teniente Hiribarne el uniforme le impediría dar la espalda, con lo cual la función hípica terminaría en una batalla campal, en una riña tumultuaria con muertos, lesionados y contusos con gran detrimento de la felicidad de la gran familia hípica.

En futuras temporadas veraniegas, con mayor número de equinos en los establos del Hipódromo y mejor comportados, es posible que el Club Hípico se determine a ofrecer el curioso espectáculo de una carrera de relevo, pero por ahora bien hace en abstenerse de tan peligrosa novedad.

Gómez perdió su séptimo desafío de la temporada

CHICAGO, septiembre 15. (U. S.) - El plan de darle juego solo una parte de la tarde a los regulares, a fin de proporcionarles descanso, tal y como se hizo ayer, no dió resultado esta tarde y los White Sox derrotaron a los Yankees con score de 8 por 5. para empatar la última serie entre ambos teams.

Había un nuevo aprendiz en el line up al comenzar el encuentro de hoy. Era Joe Glenn, un catcher recientemente obtenido de una de las sucursales de los Yankees. Joe, nacido Josef Guzensky, es otro producto de las regiones carboneras de Pennsylvania y en su primer match en las mayores le catcheó nada menos que a Lefty Gómez.

Mr. Glenn no tuvo éxito en su empeño por acompañar a Gómez a otra victoria. Lefty sufrió su séptima derrota, retirándose para dar paso a un bateador de emergencias, después que los Sox le habían bateado once hits en siete innings. Ed. Wells finalizó y sufrió también la falta de habilidad del novato receptor de los Yankees.

Miryl Hoag jugó por Gehrig en la primera base, siendo estas las primeras vacaciones de Lou, no habiendo perdido un solo inning.

Paul Gregory y Red Faber trabajaron los locales. Paul fué sacado después de siete innings de efectiva labor. Ben Chapman tuvo un gran día al bate, con cuatro de los doce hits bateados por los Yankees.

Anotación por entradas

NEW YORK	200	010	002—5
CHICAGO	100	030	22x—8

CONRADO CONDE GANO SU PELEA CONTRA JOE BOGGI, POR DECISION

FORT HAMILTON ARENA, septiembre 15. (U. S.)—Conrado Conde, feather weight cubano, se apuntó una bien ganada decisión sobre Joe Beggi, de Yenkersü en su pelea a diez rounds. esta noche.

Al vencer a Boggi, Conde ha lanzado la noticia a todo el mundo de que va tras los primeros feathers weights. Conde era el mejor después de Lew Feldman, no hace mucho tiempo, pero los expertos pensaban entonces que el cubano no tenía experiencia y tampoco se encontraba en su mejor forma.

Conde superó por puntos y por golpes a Boggi y no hubo dudas al final de la pelea de quien había ganado.

Elegancia y Buen Gusto en las

CAMISAS ARROW

desde $1.00 en adelante

Ajuste correcto, Colores firmes, Material garantizado, Matices de moda, Gran variedad, Corte completo.

De venta en las principales camiserías

Cía. Cluett, Peabody de Cuba, S. A.
Fabricantes
San Antonio de los Baños

Cuyler decidió en el 11o. acto con un home run

Empataron Gigantes y Cubs su último match de la temporada más de media docena de veces

Por George E. Phair

NEW YORK, septiembre 15.—US.—Cuando las sombras de la noche iban cayendo sobre Polo Grounds «un tal» Kiki Cuyler disparó un home run dentro de las gradas del right field y decidió una batalla de once innings a favor de los Cubs.

El batazo que derrotó a los Gigantes, 8 por 7, permitió a los leaders de la Liga obtener un empate en su serie con los locales en su última serie de la temporada.

También impidió a los Cubs perder terreno en su lucha con los Piratas que al fin salieron de su slump y vencieron a los Braves de Botson. La distancia entre los leaders y los ocupantes del segundo lugar, en la Liga Nacional, sigue siendo de cinco juegos y medio. Los Cubs tienen aun diez juegos por celebrar y los Piratas once.

El match de hoy estuvo lleno de acción desde el comienzo hasta el fin El score se empató una media docena de veces y un desfile de pitchers se vió constantemente en los once actos.

Además del batazo decisivo de Cuyler hubo otros tres homers logrados por Gabby Hartbett, Gil English y Melvin Ott. El de Ott fué el trigésimo quinto de la temporada y hubiese empatado con Klein en el primer puesto de los jonroneros de la Nacional, de no haber pegado el slugger de los Phillies uno en su home.

Sam Gibson estaba en el box de los Gigantes cuando cristalizó el batazo decisivo. Fué el último de una larga serie de lanzadores. Guy Bush comenzó por los Cubs, pero fué expulsado, junto con Carroll, Yerkes, y Bob Smith. Lon Warneke tuvo que salir para salvar el juego.

Los Gigantes dieron a los visitantes una carrera en el segundo inning, después que Johny Moore había dado un double con un out. Gil English fildeó bien el roller de Grimm y luego tiró mal. Cuando Terry recuperó la bola, ya Moore había cruzado el plate y Grimm estaba en segundo.

La segunda carrera del Chicago fué anotada en el cuarto. Cuyler abrió con un single al centro—su primer hit de la serie—Grimm pegó uno al left y Karnett disparó otro al centro.

CHICAGO

	V.	C.	H.	O	A	E.
Herman 2a.	6	1	0	4	3	0
E. English 3a	4	0	1	2	3	1
Cuyler rf.	5	2	2	1	1	0
Stephenson lf	4	0	1	2	0	0
John Moore cf	6	1	2	5	0	0
Grimm 1a.	6	1	2	4	0	0
Hartnett c.	4	1	2	3	2	0
Jurges ss.	4	1	1	2	7	0
Bush p.	2	0	0	0	2	0
Gudat (2)	1	0	1	0	0	0
Yerkes p	1	0	0	0	0	0
Koenig ss.	0	1	0	0	0	0
Hach (4)	1	0	1	0	0	0
Koenig ss.	1	1	1	0	2	0
Smith p.	0	0	0	0	0	0
Warnerke p.	0	0	0	0	0	0
Totales	45	8	14	33	20	1

GIGANTES

	V.	C.	H.	O	A	E.
Joe Moore lf.	6	1	1	4	0	0
Critz, 2a.	6	0	3	4	6	1
Terry, 1a.	6	1	2	11	1	0
Ott, rf.	5	1	2	4	1	0
Lindstrom, cf	6	0	0	5	0	0
Hogan, c.	3	0	2	1	1	0
G. English ss.	5	1	2	2	1	1
Vergez, 3a.	5	0	2	1	3	0
Fitzsimmons p.	3	0	1	0	2	0
Allen (1)	0	1	0	0	0	0
Healy c.	1	1	1	0	0	0
Fullis (3)	1	0	1	0	0	0
Hoyt, p.	0	0	0	0	0	0
Leslie (5)	1	1	0	0	0	0
Gibson p.	0	0	0	1	0	0
Bell p.	0	0	0	0	0	0
Totales	49	7	17	33	15	1

Anotación por entradas:

Gigantes	000 111 011 20—7
Chicago.	010 100 210 21— 8

Sumario:

Home runs: Hartnett G, English, Ott, Cuyler. Two base hits: John Moore, Critz, Koenig. Sacrifice hits. Hartnett. Carreras producidas por los bateadores: Hartnett 2, Lindstrom 1, Critz 2, Vergez 2, Herman 1, Cuyler 2, G. English 1, Ott 1, Koenig 1, Hack 1. Bases robadas: E. English. Struck outs: Bush 0, Fitzsimmons 1, Yerkes 1, Hoyt 0, Smith 0, Warneke 0, Gibson 0, Bell 0. Bases por bolas: Bush 1, Fitzsimmons 3, Yerkes 0, Hoyt 2, Smith, Wanekes 0, Gibson 0, Bell 0. Wilds: Bush. Tiempo: dos horas 25 minutos. Observaciones: (1) corrió por Hogan en el sexto; (2) bateó por Bush en el séptimo; (3) bateó por Fitzsimmons en el octavo; (4) bateó por Yerkes er el décimo; (5) bateó por Hoyt en el décimo.

FALLECIO EL JOCKEY JOE TAMMARA A CONSECUENCIA DE UNA CAIDA DE CABALLO

NUEVA YORK, septiembre 15.—(US). — Joe Tammaro, jockey de Steeplechase, de 23 años, de Baltimore, falleció en el Hospital de María Inmaculada, Jamaica, hoy a consecuencia de las lesiones que recibió cuando fué lanzado por el caballo Sid, en una carrera celebrada el martes en Belmont Park. El caballo cayó después del segundo obstáculo.

"Un minuto de emoción en mi carrera deportiva...."

Desde 1905 a la fecha, nuestro mundo deportivo amateur ha evolucionado considerablemente. Los distintos deportes han registrado un progreso extraordinario y el número frecuente de competencias ha hecho posible que atletas, coaches, directores, referees, umpires y hasta periodistas hayan experimentado incontables momentos de emoción en sus carreras respectivas. Resulta por tanto interesante recordar el «minuto más emocionante de la vida» de estas notables figuras del mundo amateur.

DIARIO DE LA MARINA proporcionará a sus lectores esta hermosa oportunidad. Dentro de pocos días se iniciará en esta misma sección la publicación de una columna diaria donde nuestros más destacados atletas y mentores relatarán «el minuto más emocionante de sus carreras».

TITO SILVERIO, que ha sido uno de los más notables nadadores que recuerda Cuba, relatará el minuto más emocionante de su vida, y como Tití, lo harán OTILIO CAMPUZANO, el maestro del floor; PANCHO ARANGO, el estilista del track; JUANILLO ALBEAR, que dirigió al club Fortuna en la época en que los blanquinegros eran los reyes de nuestro base ball amateur; MARIO GONZALEZ, que experimentó una rara sensación cuando derrotó a Pancho Arango en los 400 metros; YEYO ADAN, que fué el coach del equipo de futbol del Atlético de Cuba, en la época de oro de la sociedad; RAFAEL MARTINEZ CONILL, que ha sido uno de los mejores remeros que ha presentado el Vedado Tennis en sus crews; PORFIRIO ESPINOSA, que participó en aquel sensacional último inning de la serie co-criolla de 1921, que convirtió en campeones nacionales a los Caribes de la Universidad; NARCISO PICAZO, que dejó en cero hits, cero carreras a los azules del Vedado Tennis, en la época en que estos lucían invencibles; OCTAVIO MACHADO, que rompió el record del Bambino Espinosa en la jabalina, imponiendo una marca que aun no ha sido rota; GUABELA AIXALA, que ha sido uno de los running-guards más sensacionales que recordamos haber visto en un floor; MONGO PEREZ, que se retiró invicto de las competencias de hand balls, después de cinco años de continuos triunfos; ROGELIO PARIS, que ganó sensacionales matches de tennis frente a Banet e Ignacio Zayas; y como estos JESUS DOVO, ex manager del Aduana; TINO ARGIMON, el espectacular quarterback del eleven Universitario; el POLLO ALVAREZ y otros muchos más.

Todos estos individuos, figuras de notable importancia en nuestro mundo amateur, desfilarán por el DIARIO DE LA MARINA relatando los minutos más emocionantes de sus brillantes carreras deportivas. NO PIERDA UNA SOLA NARRACION. Es lo mejor que se va a publicar en deportes desde 1920 a la fecha.

Los campeones de otros tiempos vuelven al candelero para recordarles sus momentos culminantes. Les devuelven emociones que quizás ustedes mismos hayan experimentado también. NO PIERDA UN ARTICULO! Comenzarán a publicarse PROXIMAMENTE.

BATEANDO 17 HITS VENCE EL FILA POR LA TERCERA VEZ SEGUIDA A LOS REDS

BAKER BOWL, Filadelfia, septiembre 15. (U. S.)—Los Phillies vencieron a los Reds del Cincinnati por tercera vez consecutiva con un barrage de 17 hits y score de 7 por 4.

Chuck Klein bateó su home run 37 del año, además de un doble y un single.

Jim Elliott y Liska lanzaron por los ganadores, permitiendo diez hits. Los Phillies dieron sus diecisiete indiscutibles a Larry Benton y Ray Kolp.

Cincinati	030 010 000—4 10 0
Filadelfia	210 012 10x—7 17 1

Baterías: Benton, Kolp y Lombardi. Elliott, Liska y V. Davis.

FRANCIS OUIMET PASO AL ROUND SEMIFINAL, EN EL TORNEO AMATEUR DE GOLF

FIVE FARMS, septiembre 15. (US.)—Amenazado con la eliminación el martes, pero aún con cada pulgada de su cuerpo de un verdadero campeón hoy, Francis Ouimet, poseedor del título en 1931, adelantó con gran éxito a los semifinales del Campeonato Nacional amateur de golf. Derrotó a Johnny Fischer, ganador de la medalla del round calificador con un record de 142, en su match del tercer round, con score de 1 up, en 18 hoyos.

Mientras tanto, Jesse Guilford, un campeón de hace once años, derrotó a Chick Evans, otro campeón de hace doce años, por 5 y 4 en otro match del tercer round. R. Ross, de Sommerville, Canadá, venció a W. O. Laney, de Boston, 6 y 5.

Jim Deshong, un pitcher, pasa a las filas Yankees

Fué enviado por los A-s al Circuito del Pacífico. Los Gigantes también refuerzan

NUEVA YORK septiembre 15. — (US)—A pesar de que su actual line up encontró pocas dificultades para ganar el pennant de la Liga Americana Joe Mc Carthy manager de los Yankees no se dormirá sobre sus laureles. Fué anunciado por la dirección de los Yankees, hoy, que el club ha comprado a Jimmy Deshong, un pitcher derecho, del Club Sacramento de la Liga del Pacífico. En lo que va de temporada, Jimmy ha ganado 17 juegos y perdido 5. Fué enviado al Sacramento la primavera pasada por los Athletics en una negociación por obtener al pitcher Tony Freitas. Reportará a los Yankees en la primavera. Deshong es un muchacho fuerte, que mide seis pies de alto.

Mientras tanto, los Gigantes, que necesitan reconstruirse más aun que los Yankees no se duermen tampoco. El propietario del team Charles Stoneham anunció ayer que el club había comprado a Paul Richards, un joven receptor del Minneapolis de la Asociación Americana. Hasta hace unos meses, el nuevo Gigante era de la propiedad de los Dodgers del Brooklyn, pero tuvieron que dejarlo fuera al verse precisados a reducir su límite de jugadores a 23.

Richards está bateando 369 y ha empujado 58 carreras en 65 juegos. Ha pegado 15 home runs. Los fanáticos de la sección metropolitana tendrán un chance de observarle de cerca en la celebración de la «pequeña serie mundial». Ayudó al Minneapolis a ganar el pennant de la Asociación Americana y jugará en Newark.

DOS HOME RUNS DE KAMN Y CISSELL BASTARON A LOS INDIANS PARA VENCER: 7X2

CLEVELAND, septiembre 15 (US) —Home runs de Cissell y Kamm fueron las notas salientes en la victoria de los Indios del Cleveland sobre los Red Sox, con score de siete por dos.

Cissell bateó su home run en el cuarto, anotando Porter delante de él. Kamm bateó el suyo en el sexto y empujó a Vosmik.

Bost.	000000200— 2 9 1
Clev.	00040201x— 7 12 0

Baterías: Durham, Wetland y Tate. Hudlin y Sewell.

"ATLETAS QUE USTED DEBE CONOCER"...

Por DOMINO

BERTHA FINLAY, CIRCULO DENTAL, BASKET

NOTA:—Este es el décimotercero de una serie de artículos que iremos publicando para presentar a ustedes a los atletas del presente, mostrándoles muchos puntos interesantes de sus vidas.

BIOGRAFIA No. 13

Nombre: Bertha Finlay.
Edad: 21 años.
Peso: 105 libras.
Estatura. 5 pies.

Bertha FFinlay, la simpatiquísima «Melocotoncito» es lo mejor que hemos visto en nuestros floor en competencias femeninas de basket. Con simpático temperamento y modales puramente yankees, la «Melocotoncito» se ha ido imponiendo poco a poco hasta convertirse en la figura más destacada de nuestros floors. En las últimas competencias celebradas pudo comprobarse esto. Su labor fué siempre factor de triunfo en el equipo de las Dentales, y no sería falso afirmar que 99 de cada 100 fanáticos que asistieron a los juegos del Deportivo Asturias lo hicieron atraídos por la perspectiva de verle en acción. Desde que debutó en el popular floor de Estrella y Subirana frente al conjunto de las sagüeras la «Melocotoncito» logró su consagración definitiva y desde entonces ha sido la mayor atracción de nuestro basket ball.

Bertha, para llamarla alguna vez como la bautizaron sus padres, se inició en el club de los Vagos, donde no se permitía la entrada a nadie que tuviese una ocupación. Pero, no fué hasta el campeonato de la Copa Tonilo que realizó su debut baskebolístico. La primera vez que jugó basket no metió un solo goal y creyó que no tenía condiciones para el juego, pero sus amigas insistieron y los records finales de ese campeonato la recuerdan como la segunda anotadora del mismo. Desde entonces ha sido factor en los éxitos del Circulo Dental. Ultimamente se le ha considerado una de las cinco primeras jugadoras de Cuba. Tiene una rara característica. Siempre se está riendo y no parece interesada en el juego cuando está en el floor. Resulta muy difícil meterle una canasta, sin embargo. Le dicen «Melocotoncito». El mejor juego de su vida lo efectuó frente al Sagua Yacht Club. Ahí fué donde los fanáticos se volvieron locos con sus performances. Y de ahí salió lo de «melocotoncito». Alguien la llamó así por la gracia de su juego, su simpática figurilla y su atrayente movilidad.

Es una muchacha de mucho temperamento. Le gusta «explotar» de vez en cuanto, tomando raras resoluciones. Es romántica a ratos. Aunque parezca raro en una muchacha muy 1932 como ella, Bertha tiene sus momentos románticos. Detesta la luz y se entusiasma cuando está entre palmeras, a la luz de la luna. Siendo una muchacha temperamental, nunca está dos minutos en un mismo lugar. Gusta haver a veces su santa voluntad. Tiene una forma de escribir especial. En el colegio le costó muchos dolores de cabeza. No puede impedir que todo el mundo se fije en ella cuando está jugando, ni puede contener el reirse en todas las jugadas. Tiene un costumbre peculiar Se echa constantemente el pelo para artás mientras está jugando y se arregla continuamente el pantalón de basket. Todo el mundo la conoce como la «melocotoncito». El día que le digan Bertha no creerá que es con ella. Le gusta leer mucho. Es frívola a ratos. Y, como muchas girls del presente, adora la vida americana. Prácticamente tiene el tipo perfecto de la colegiala americana. Conoce bastante de inglés y sabe lo que significa una «good american party». Nunca ha tenido un «boy friend« en serio, pero se encanta con el «cascareo».

Cree que agosto es el mejor mes del año y adora la fecha patriótica del 20 de mayo. Cuando se siente impulsada por algo no puede contenerse. Y cada vez que se ve envuelta en una conversación le gusta terminarla, falicitando todos los detalles. Le encanta estar frecuentemente de fiesta, y como buena muchacha a la moderna «she can takes her brandy and hold it». Siempre está a la caza de sensaciones. Sería capaz de enfermarse exprofeso para ver el efecto que eso hace. Actualmente acaba de salir de una operación en la garganta pero no crean que fué a la mesa de operaciones por su gusto. Aparentemente no tragaba y tuvo que ponerse bajo la cuchilla. Es un tanto supersticiosa. Por nada del mundo es capaz de seguir una aventura un martes.

Le encanta divertirse en grande. No caminaría una cuadra por un vaso de leche, pero iría hasta el fin del mundo por un buen «Whoopee». Es, en fin, una muchacha simpatiquísima que resulta «la alegría de la fiesta» donde quiera que va. Frecuentemente se le ve con las demás jugadoras del Círculo Dental. Es una muchacha sencilla, y aun cuando está en el «top» de la popularidad habla con todo el mundo y atiende a todas las indicaciones.

Fué una de las primeras en usar los modernos pantaloncitos del basket. Sus padres insistieron en que siguiera jugando con los anticuados «bloomers», pero ella se las arregló de manera que pudo convencerles Conserva con entusiasmo una rara sortija que le dieron en St. Petersburgh, perteneciente a una fraternidad colegial. Cree que le trae buena suerte. Nunca anda con sombrero puesto por la calle. Siempre lo lleva en la mano y algunas veces lo mete en la bolsa. Es franca en sus costumbres y en seguida se adapta al ambiente que la rodea.

Es, vamos, upna de las figuritas más simpáticas de nuestros floors y la «girls friend of a good friend of mine».

Se decide hoy la justa de basket del Yacht Club

Si el equipo de la Aplanadora logra apoderarse del triunfo, habrá conquistado el Camp.

Esta noche puede decidirse el campeonato inter-socios de basket ball del Habana Yacht Club. El equipo de la «Aplanadora», con Ignacio Morales, Maruri y Benny Argüelles en sus filas, ha ido arrasando poco a poco con todos sus adversarios y se ha colocado en tal posición, que si triunfa esta noche habrá asegurado el campeonato. El duelo, sin embargo, es con el team de los Indigentes, los cuales pudieran provocar un empate si se apoderan de la decisión del game.

Los «Indigentes» poseen un conjunto aceptable. Lorenzo del Portillo es el alma del quinteto y a su alrededor están agrupados Salitre Fernández Blanco, Vandama, Almagro, Goudie y Sanguily, los cuales han logrado formar una combinación respetable.

Esta noche, al enfrentarse ambos teams, se decidirá definitivamente quién es quién en basket en el Habana Yacht Club. Los teams de «Otrotoro» y «V. O. 3» han perdido todo chance de ganar. En sus últimas salidas fueron derrotados con amplios scores, no valiéndoles en lo absoluto el esfuerzo realizado por Aníbal Recio y Pessino, y el de Chano Sampedro y R. de Armas.

Esta noche jugarán «Otrotoro» y «V. O. 3» en el primer turno y «Aplanadora» e «Indigentes».

PRIMER JUEGO
Resultado final:

Indigentes de Ramiro	33
V. O. 3	20

SEGUNDO JUEGO
Resultado final:

Aplanadoras de Daniel	31
Otrotoro	19

Pronto: Los nuevos CASIMIRES INGLESES para la temporada INVERNAL. Almacenes de Paños de SOBRINOS DE NAZABAL, de Muralla 70.

LOS JONRONEROS

Home runs de ayer:

Collins, Cards	1
Klein, Phillies	1
Hartnett, Cubs	1
Cissell, Indians	1
G. English, Giants	1
Manush, Senadores	1
Ott, Giants	1
Kamm, Indias	1
Cuyler, Cubs	1
White, Tigres	1

LOS LEADERS
LIGA AMERICANA

Foxx, Phila	52
Ruth, Yankees	40
Gehrig, New York	32
Simmons, New York	32
Averill, Cleveland	31
Cochrane, Phila	21
Gehringer, Detroit	19
Stone, Detroit	17
Jolley, Boston	17
Goslin, St. Louis	17

LIGA NACIONAL

Klein, Phila	37
Ott, New York	36
Terry, New York	35
Hurst, Phila	23
Wilson, Brooklyn	22
O-Doul, Brooklyn	20
Collins, St. Louis	21
Lee, Philadenphia	17
Berger, Boston	17
Frederick, Brooklyn	16

GENER
EL CIGARRO PERFECTO

M.E.C.D. 2016

CUBANELECO Y TELEFONOS, EL SABADO, EN EL FERROVIARIO

SEGUIRAN SIENDO JUNIORS LOS GANADORES DE NATACION DEL PROXIMO DIA VEINTICUATRO

MILAGROS DEPORTIVOS

Ningún otro jugador de las Grandes Ligas ha logrado un comienzo tan brillante como el de Chuck Klein, de los Phillies, que logró 219 hits y 43 jonrones en su primer año como big leaguer. Al año siguiente bateó otros 40 homers y desde entonces se le tiene por uno de los más grandes sluggers del base ball.

A pesar de las lesiones recibidas, que le obligaron a cambiar su estilo de batear, el zurdito O'Doul se las arregló de manera que pudo elevar su batting average de .073 a .362 en menos de dos meses para convertirse en el champion bat del circuito.

Al terminar el mes de agosto, Lefty Gomez, de los Yankees, era el primer pitcher de las Grandes Ligas que trabajaba en más de 200 innings, obteniendo un total de 22 victorias.

Fué el hombre más útil de la Liga Americana en 1931 y este año se ha restacado por encima de muchos hurlers de su circuito

IRONBEER

FABRICADO A BASE DE FRUTAS·CEREALES·HIERRO.

SALUD·VIGOR·FUERZA

AGUA EXTRA-PURA CON RAYOS ULTRA-VIOLETA

BOTELLAS ESTERILIZADAS A VAPOR

LA BEBIDA NACIONAL.

Seguirán juniors los ganadores del meet del día 24

Representantes de la Prensa consiguen que la Federación de Natación cambie de parecer respecto a ese asunto

(Por GALI)

Los nadadores juniors de Cuba, esa pléyade de entusiastas muchachos que han dado un formidable impulso a la natación este año apareciendo en un sinnúmero de competencias aun cuando en las mismas no existía la perspectiva de una medalla pueden dormir tranquilos desde hoy al próximo sábado 24, que es el día señalado para la gran fiesta náutica del Hotel Nacional. La Unión Atlética de Amateurs no los va a declarar seniors. aun cuando alcancen el triunfo en los distintos eventos.

El entusiasmo debe reinar nuevamente en el rostro de los muchachos El Comité Ejecutivo de la Unión conocerá esta tarde una oportuna comunicación de los compañeros Faustino Lavilla y Mario I. de la Hoya, organizadores de las justas libres, y como resultado a la misma surgirá un acuerdo en virtud del cual todos los nadadores recibirán permiso para aparecer en los distintos eventos anunciados sin perder su status de novicios.

Era lo indicado. De esto no hay duda, y ello salva el éxito de las competencias, que parecían destinadas a recibir un golpe de muerte con la proyectada declaratoria senior de la Unión.

EN LA UNION

Este comentarista acudió ayer tarde a las oficinas de la Unión Atlética de Amateurs en compañía de los compañeros Sergio Varona y Faustino Lavilla, y todo quedó perfectamente arreglado. Las competencias podrán celebrarse con entusiasmo y todo irá como la seda...

Ramón S. Otero, presidente de la Federación de natación, que hizo las terminantes declaraciones que provocaron la riposta epistolar del compañero Lavilla, estuvo atareado en las oficinas de la Unión, y despues de una larga conversación con los periodistas llegó al convencimiento de que esa declaración de seniors iba a ocasionar un daño inmenso a los muchachos. Como consecuencia, la Unión no se opondrá a la presentación del espectáculo y los nadadores podrán nadar en su mejor forma seguros de que aun ganando, seguirán conservando su categoría.

EXITO GRANDE

Eliminado el «fantasma» de la declaratoria de senior, las competencias vuelven a recuperar todo su esplendor y es apuesta segura que al celebrarse han de provocar una verdadera invasión de fanáticos en la piscina del Hotel Nacional. El público no ha podido evitar el irse interesando poco a poco en los eventos anunciados y es cosa segura de que tomará el día 24 como punto de reunión para pasar una de las noches de verano más agradables de 1932.

MUCHOS NADADORES

Numerosos nadadores están interesados en las comptencias del Hotel Nacional. No es espejismo nuestro. Hemos tenido oportunidad de comprobar este natural desbordamiento de entusiasmo en la Playa y en nuestras principales piscinas, y estamos seguros de que el «entry» de los eventos romperá el record de inscripciones existente.

Brillantísimos duelos, surgirán como resultado a estas inscripciones. Cadalzo tendrá que hacer frente a Trabuco Bernal en las justas de espalda, Mosquito de Armas trabajara frente a Debeche en los eventos de velocidad, Luis Alcibar aparecerá con Moisés Hernández, Prieto y Vivó en las justas de largo metraje y Oscar Martínez Conill figurará en los eventos de pecho y medley swim para rechazar el reto de sus rivales. No se sabe si podrá nadar Lutero Hernández, ganador del evento de pecho de Varadero, pero sería buena idea de los organizadores el permitir que el popular güinero pudiese competir a fin de que se decidiese de una vez y para siempre, la rivalidad existente entre él y Martínez Conill.

Goudie, Arocha y otros más aparecerán en el diving y todavía habrá eventos especiales femeninos que completarán perfectamente el programa.

Será, vamos, una noche de gran interés y será recordada en mucho tiempo por los fanáticos de la natación en Cuba

Si el Hershey vence el domingo tendrá casi asegurado el trapo en la campaña de los amateurs

El más difícil obstáculo para este equipo se le presenta el domingo con el Regla. Mucho interés por el cartel del Stadium reglano. A. D. C. vs. Fortuna a primera hora. Un solo game en el Ferroviario: Cubaneleco contra Fortuna

REGUERA Y MENDIZABAL, ANTIGUOS COMPAÑEROS DE BATERIA, FRENTE A FRENTE

(Por M. F. de la Reguera)

Se aproxima el domingo y continúan animados los comentarios en relación con el juego que llevarán a cabo en el Stadium de Regla los magníficos teams del Regla y Hershey que se mantienen en los primeros lugares del interesante Campeonato de la Liga Nacional.

Los reglanos están esperanzados en la labor de Mendizábal ,el recio «hurler» que tan admirable labor ha rendido en la temporada conquistando una serie de triunfos consecutivos que lo mantiene en el primer lugar junto al joven serpentinero de la Cruz, ese sobresaliente muchacho que en su primer año de base ball grande—llamémosle así—ha logrado situarse en el grupo de los mejores pitchers. Mendizábal y de la Cruz tienen cinco triunfos sin una sola derrota.

Además de la rivalidad de los teams de la verdadera expectación que existe por verlos frente a frente hay una serie de motivos que revisten a este próximo espectáculo basebolero de positiva atracción.

Reguera y Mendizábal—he ahí uno de los motivos—antiguos compañeros de batería en los días gloriosos del equipo de la Universidad de La Habana se verán frente a frente siendo los dos factores positivos en sus teams respectivos. Reguera llamado con justicia el «cerebro» de Hershey a cuya labor estupenda se debe en gran parte la permanencia en el primer lugar del Campeonato de los azucareros. Mendizábal que concreta todas las legítimas esperanzas del Regla.

Si el Hershey logra vencer este obstáculo. ¿Quién lo coge?... Se colocará entonces con quince juegos ganados y uno perdido. El Regla puede hacer mucho si logra el triunfo. Cortará la distancia situándose a un solo «game» de su más formidable rival y esperará entonces que el A. D. C. se encargue de propiciar el empate ya que este team es el único adversario de consideración, de peligro cierto, con quienes tropezarán los azucareros en lo que resta de Campeonato.

Para el Hershey casi prácticamente significa la championabilidad su próximo game pues no debe suponerse que en la forma actual de este equipo puede salir conquistado por el Cárdenas, Ferroviario, Fortuna o Yara con quienes tiene un juego pendiente aquel famoso fortefeid que invitó a Sirique a apelar a todos sus recursos melodramáticos para que más tarde resultaran nulos ante la Liga.

Cuervo, el dinámico y entusiasta miembro del Club Hershey, está preparando un formidable tren excursionista que espera regresar con la victoria a cuestas. Todo Hershey y una buena parte de Regla estará pendiente el domingo de este gran desafío.

El segundo turno del programa de Regla lo llenarán Fortuna y A.D.C. que lógicamente deben ofrecer otro buen desafío.

LA REUNION DE AYER

Con motivo de la retirada del Víbora Tennis Club, la Liga Nacional tuvo que acordar una importante variación en su schedule, que ha de facilitar a los fanáticos la oportunidad de presenciar cómodamente todos los desafíos anunciados para esta semana.

El match Teléfonos vs Cubaneleco, que había quedado solo en el programa dominical del Ferroviario, se dará el sábado por la tarde, comenzando a las tres, y el domingo se ofrecerá el programa de Regla, con Hershey y Regla como contendientes del primer turno y Fortuna y A.D.C. en el segundo.

Si fatalmente llegase a confirmarse el rumor circulante de que el A. D. C. seguirá al Víbora Tennis en su baja de la Unión Atlética, entonces el presidente del circuito, doctor Valdés Jorge, haciendo uso de un voto de confianza que se le otorgó ayer, variará el programa en el sentido de que el match de Cubaneleco y Teléfonos pase a los terrenos de Regla para ofrecer un double header a los fanáticos.

Quiere decir esto, que si el Dependientes se retira de la Unión, esta semana habrá un solo programa amateur en la Habana, figurando Hershey y Regla en el primer turno y Teléfonos y Cubaneleco en el segundo. En caso de quedarse, y esto parece más probable, porque el director del club, Nicolás Pons, parece decidido a prestar la fianza que necesita la entidad para seguir en la justa, entonces se jugará un game el sábado y un doble header el domingo.

	G.	P.	E.	Ave.
Hershey	14	1	1	933
Regla	13	3	0	813
Cubanaleco	11	4	1	733
A. D. C.	12	5	0	706
Teléfonos	11	5	0	688
Fortuna	10	5	1	667
Yara	8	6	0	571
Cárdenas	7	9	0	438
Ferroviario	5	12	0	294

Deportivo Asturias y el Luyanó jugarán en el primer turno del programa de basket ball de hoy

Dental y Deportivo Malecón a segunda hora. Se mantiene muy reñida la justa de los juniors libres. Precios populres. La semana entrante los finales

SE INAUGURA HOY LA TEMPORADA DEL «RIVERSIDE Y. C.»

(Por REG.)

HA de continuar esta noche en el floor del Deportivo Asturias el Campeonato libre de baskt ball que llevan a cabo cuatro de los mejores teams amateurs: Asturias, Dental, Malecón y Luyanó. El programa, que va a cumplirse hoy corresponde al penúltimo de la segunda vuelta y los juegos se llevarán a cabo en este orden:

ASTURIAS VS. LUYANO.

MALECON VS. C. DENTAL.

Los muchachos del Luyanó ya nos demostraron de lo que son capaces en su último encuentro con el Círculo Dental .El team va adquiriendo su mejor forma y puede hacerle pasar un buen susto a los asturianos como anteanoche se los hizo pasar a la representación dental. Buenos jugadores como Rubio, Camero, Pagola, Pérez, Valdés, Aday han de figurar en el line up regular y estamos seguros que realizarán su mejor esfuerzo por vencer al team asturiano en el terreno. El Deportivo Asturias por su parte tiene deseos de este choque para derrotar de manera decisiva al Luyanó a quien se le otorgó el encuentro anterior que ambos sostuvieron por la vía de fortefeid. En el Asturias alinearán hoy Bolaños, Fournier, Sesma, Chavry y los Zapicos, y en sus reservas estarán listos para entra en cualquier momento Merchan, Medina, Cordal y otros buenos players. El Círculo Dental pasará frente al Deportivo Malecón y necesita conquistar este game de hoy para mantenerse hasta los finales frente al Asturias.

Los precios se mantienen populares a base de cinco y diez centavos. Asturias y Dental se mantienen en el primer lugar con tres juegos ganados y una derrota. El Luyanó les sigue con dos y dos y el Malecón ocupa el último puesto.

ESTA NOCHE EN EL RIVERSIDE

Hoy se inaugura la temporada de basket ball en el floor del Riverside Yacht Club. Se ha combinado un magnífico programa que tiene en su primer turno señalada la reaparición de las lindas chiquillas del Círculo Dental que se enfrentarán con el Atlético de Guanabacoa, el prometedor equipo de Elisa Sánchez Agramonte. A segunda hora el Círculo Dental, segundo team, vs. Las Estrellas del Riverside, dirigidas por Otilio Campuzano, jefe de los sports en la casa... Precios para este espectáculo: veinte centavos.

Resultado de los juegos de ayer

LIGA NACIONAL

San Luis 3; Brooklyn 0.
Chicago 8; New York 7.
Pittsburgh 3; Boston 2.
Filadelfia 7; Cincinnati 4.

LIGA AMERICANA

Detroit 8; Washington 7.
San Luis 3; Filadelfia 2.
Cleveland 7; Boston 2.
Chicago 8; New York 5.

ESTADO DE LOS CLUBS

	Chicago	Pittsburgh	Brooklyn	Filadelfia	Boston	New York	San Luis	Cincinnati	Ganados	Average
Ch.	x	8	12	14	14	15	12	10	85	590
Pitt	10	x	10	8	12	13	12	14	79	552
Bro	10	12	x	7	6	14	14	14	77	527
Fila	5	14	12	x	11	10	9	13	74	514
Bos	8	10	14	11	x	10	11	9	73	500
N. Y.	7	6	7	8	9	x	14	15	66	462
S. L.	10	6	8	13	8	8	x	13	66	458
Cin	9	8	6	9	13	7	6	x	58	397
Pdos.	59	64	69	70	73	77	78	88	x	

	New York	Filadelfia	Washington	Cleveland	Detroit	San Luis	Chicago	Boston	Ganados	Average
N. Y.	x	13	11	15	18	14	16	15	102	699
Fila	7	x	9	12	15	15	12	18	88	611
Was	11	10	x	10	10	13	18	13	85	594
Cle	7	10	9	x	11	14	12	18	81	570
Det	5	7	11	10	x	11	12	14	70	496
S. L.	5	6	9	5	6	x	14	15	60	423
Ch.	5	6	4	6	6	8	x	10	45	319
Bos	4	4	5	3	5	7	12	x	40	280
Pdos.	44	56	58	61	71	82	96	103	x	

JUEGOS SEÑALADOS PARA HOY

LIGA NACIONAL

San Luis en Brooklyn
Pittsburgh en Boston
Cincinnati en Filadelfia
Chicago en New York.

LIGA AMERICANA

Filadelfia en San Luis
New York en Chicago
Boston en Cleveland
Washington en Detroit

ENTRE CAZADORES

—Competencias de revólver.
—Entre Ejército y la Marina.
—Por el «Trofeo Dominion».

Por PETER

Este año tendremos competencia de tiro fuera de los meses de abril a agosto, en los cuales forma su schedule todos los años el Club de Cazadores del Cerro.

Hemos hablado con nuestro amigo el señor Andrés Bustillo, representante de la bala «Dominion» en Cuba, y éste nos ha dado la noticia por la cual hacemos a lo cimero esa declaración.

«En la primera quincena del mes de diciembre—nos dice Bustillo—. se celebrará la primera competencia a revólver por el Trofeo Dominion, una hermosa Copa de plata, entre los oficiales del Ejército y de la Marina

—Y esas competencias, por lo visto, se efectuarán todos los años. ¿no es cierto? le interrogamos.

—Sí. En lo futuro habrá tres competencias anuales con premios en cada una de ellas. Y en todas, las armas que se usarán serán las de Reglamento.

—Bueno, pero sería conveniente dar a conocer las bases y otros detalles.

—Puedes decir en el DIARIO DE LA MARINA que todos aquellos oficiales del Ejército que deseen detalles en cuanto a Reglamento, inscripción, que será completamente gratis, etc., etc., deberán dirigirse al Comandante Ciro Leonard, Cuartel San Ambrosio, Habana, haciendo constar en el sobre «Trofeo Dominion»

Andrés Bustillo no nos ha querido dar más detalles de esa importante competencia de tiro, pero nosotros sabemos que constará la justa de 50 tiros, 25 a la distancia de veinte yardas, sobre cartón especial que se dará a conocer y 25 tiros fuego rápido sobre el cartón llamado pechera militar, a doce yardas. Las miras han de ser fijas, y el arma, como ya quedó dicho(militar, revólver 45, pulgadas de no menos de tres y media libras .

También sabemos que estas competencias se han de celebrar también entre los miembros de la Policía, que usarán como es natural revólver calibres 38.

Andrés Bustillo nos ha asegurado que está haciendo las gestiones además para que la fábrica Dominion done trofeos para ser discutidos entre los tiradores de pichón y de platillos.

Están, pues, de enhorabuena, los amantes del tiro y muy en particularmente los del Club de Cazadores del Cerro.

Tomás Hechavarría dispuso con facilidad de los novatos del Central Chaparra con score 5 x 2

Con tal motivo «Pueblo Viejo» ganó la Serie. Los chaparrenses jugaron con muchos errores, pero bateraron con oportunidad y aseguraron su triunfo en el 2do. inning. Buen juego

CENTRAL CHAPARRA, septiembre 6. (Por Correo).

Ante una concurrencia numerosísima, donde no podía falta la presencia de la mujer chaparrense, se celebró el sexto juego de la serie que tenían concertada a siete, «Pueblo Viejo», y «Novatos». Como pensábamos que la suerte no siempre se mostraría de parte del conjunto deAlvarez y Ricardo, estábamos ansiosos porque llegara el domingo que acaba de pasar, con el marcador propósito de que esta contienda deportiva se empatara a tres juegos. Todos nuestros pensamientos rodaron por el suelo, por consiguiente, yendo a parar nuestras esperanzas a profundo abismo. La tarde se presentó amenazadora y no por esto el ánimo decaía, antes al contrario, los fervientes admiradores pedían a gritos que la justa deportiva diera comienzo antes que madame lluvia se interpusiera, siempre hubo un poquito de agua pero afortunadamente ésta pasó para que el encuentro tan ansiado se llevara a efecto. Tomás Hechevarría pitcher éste que había conquistado ya dos triunfos para los muchachos de Alvarez, fué el designado para que abriera la brecha este domingo contra los chicos de «Asturias», el célebre y popular Jesús Fernández, uno de esos españolitos que cuando se aplatanan no hay nada más que para ellos. Pues bien la lucha se inicia, le toca el turno al palo a los muchachos de Fernández. Inicio desventurado, Frank que el domingo pasado arremetió contra las bolas de Tomás fué víctima de tres bolas rápidas, Olegario siguió el mismo camino, y Jiménez resultó out fácil al cuadro. Los defensores del Club Pueblo Viejo confiados en su victoria del pasado domingo, inspirados por un juego de ventaja y deseosos de ganar nuevamente para con ello llevarse la serie cargaron cohtra las bolas de nuestro lanzador Zarraluquí y lograron pisarle dos veces la ansiada goma. Hechavarría sigue haciendo estragos en las filas enemigas hasta el tercer episodio mientras que los pueblovieiejenses pisan una vez más en el segundo inning a la accesoria de Margot. En la cuarta entrada «Los Novatos» dan muestras de vida y Jiménez anota desde la intermedia por fuerte tablazo de Ramoncito Suárez, fué un tubeyote franco, un entredós de esos que no hay lugar a este o el otro comentario. Zarraluquí dominó en las entradas tercera y cuarta, pero en el quinto volvieron por la picada sus adversarios y se anotaron otra más, marcando ya el score cuatro a una a favor de Pueblo Viejo. En el sexto inning René Suárez que había salido a jugar por Olegario disparó un toletazo de dos esquinas por el right, llegó a tercera por bola ocupada y anotó más tarde con otro rolling al cuadro. En el seventhlucky, el inning de la dicha contribuyó el poco uso de la cabeza para que el conjunto Pueblo Viejo anotara otra carrera. Los innings séptimo, octavo y noveno resultaron unas papitas suaves para Tomás quien se mostró con un perfecto control hasta el final y no permitió más anotaciones a los muchachos de Fernández. Es justo que digamos ahora algo sobre el pésimo corring de nuestros players, desde luego, ya se perdió, no hay nada que reclamar, ganaron los mejores y eso es todo, pero sí quizás esta pequeña indicación sea tomada en cuenta para próximas contiendas de los Novatos. La táctica estaba en que el receptor del conjunto Pueblo Viejo no podía tirar a la intermedia, acertada idea cuando se hubiese tratado de un corredor regular, pero no de algunos chicos de nuestro conjunto que aun tienen que aceitar un poco las ferrocanillas, las tienen algo pesadas que resultó, pues nada, la friolera de que cuando los muchachos iban por media calle ya el defensor del campo corto los estaba sperando en la segunda con la bola en mano, víctimas fáciles. Ahora no les quedará aquello de decir que el viejo Ruperto no tira, los sacó a todos franco. También hubo otro pésimo corring y fué el de Julián, este jugador algo de lo mejor que tienen los Novatos roleteó por el s- stop éste tiró mal a la inicial llegando a segunda en la jugada, estando el center del Chaparra al palo, Tomás tiró un wild y llegó a la recta final, este player solo pudo levantar una paloma a las manos de Hernández segunda base, Jiménez quiere anotar y Pepe H. lo puso frío en home con un tiro perfecto, se completó un double play admirable, digno de elogio para el jugador que lo consumó y criticable parar la desacertada dirección del corring, pues de haberse quedado en tercera había la esperanza de que Suárez o el bateador que sucedía a éste hubiese hecho algo, pues con un solo out y hombre en tercera había que tener esperanzas de anotar. Con seguir el comentario no hacemos nada, la cosa fué que ganó Pueblo Viejo y ganaron amante lector porque jugaron mejor pelota y batearon en los momentos precisos. Los Novatos fueron anestesiados por las bolas de Tomás, el único que se mostró algo rebelde fué Ramoncito Suárez y el chico de René también saludó a Tomás con un buen doblete, Jiménez y Chorens lograron anotarse uno cada uno y paremos de contar, para los otros es necesario una tabla de planchar. Orleans se distinguió en el batting y en el fielding aceptó un fly a todo correr con los correspondientes aplausos. Tomás además de haber pitcheado una pelota de altura bateó a la caja, Ruperto tuvo un día feliz tirando a las bases, en resumidas cuentas que el conjunto de «Pueblo Viejo» se merece todos los honores, jugaron una excelente pelota y por eso ganaron. Así es que demos un viva a sus players y a la vez nuestra felicitación.

CHAPARRA

	V	V	C	H	O	A	E
F. Fernández 3b.	4	0	0	2	4	0	
O. González 2b.	2	0	0	3	0	2	
J. Jiménez c.	4	1	1	6	0	2	
J. Rodil cf.	4	0	0	0	0	0	
R. Suárez rf.	4	0	2	0	0	0	
G. Rodil lf.	3	0	0	1	1	0	
R. Chorens ss.	3	0	1	2	2	2	
A. Zarraluqui 1b.	3	0	0	10	0	1	
R. Suárez rf.	2	1	1	0	0	0	
J. Zarraluqui p.	3	0	0	1	3	0	
Totales	32	2	5	24	10	7	

PUEBLO VIEJO

	V	V	C	H	O	A	E
J. Zaldívar ss.	3	1	1	4	1	1	
A. Llampay 3b.	3	0	0	1	0	0	
J. Hernández 2b.	4	1	0	2	2	0	
R. González c.	4	1	0	7	3	0	
J. Orleans lf.	4	0	2	2	0	0	
T. Hechavarría p.	4	1	2	0	2	1	
M. Briñas cf.	4	0	1	2	0	0	
F. Reyes rf.	3	1	1	2	0	0	
C. Kuper 1b.	3	0	1	7	0	1	
Totales	32	5	8	27	8	3	

Anotación por entradas:

Chaparra . . . 000 101 000— 2
Pueblo Viejo . . 210 010 10x— 5

Sumario: Double plays: P. Hernández a González. Two base hits: René Suárez y Ramón Suárez. Bases por bolas: Zarraluqui 8, Tomás 1. Struck outs: por Zarraluqui 6, por Tomás 6. Dead ball, Zarraluqui a Reyes. Passed ball: Jiménez. Wild pitch: Hechavarría. Umpires: Pedro López y Arrechavaleta. Scorer: E. Apiau.

M.E.C.D. 2016

FRANKIE FARIELLO RESULTO FACIL PARA KID CHOCOLATE

TWENTY GRAND VOLVIO A LA PISTA, EN BELMONT PARK, PARA APUNTARSE UNA VICTORIA

Información Telegráfica
DEL INTERIOR DE LA ISLA
POR NUESTROS CORRESPONSALES

Pinar del Río

UN ROBO

PINAR DEL RIO, septiembre 15. Los ladrones penetraron anoche en la residencia de Domingo Zamora, sita en Isabel la Católica número 33 sustrayendo objetos y ropas de algún valor.

La policía se encuentra realizando investigaciones, sin que hasta ahora se haya podido ocupar lo robado ni detener a los autores.

TRATO DE SUICIDARSE CON VERDIN PARIS

La joven Luisa Oliva, vecina de la finca Los Quemados, de este término ingirió Verdín con ánimo de suicidarse, pues, según manifestó, se encuentra aburrida de la vida.

Fué asistida de una grave intoxicación en el Centro de Socorro por el doctor Francisco Santos Lamadrid.

SE CONFABULAN LOS PANADEROS PARA ELEVAR EL PRECIO DEL PAN

Hoy ha comparecido nuevamente ante el Juzgado de Instrucción nuestro compañero Felipe Díaz, corresponsal del DIARIO en esta localidad, con objeto de ratificar la denuncia que formuló hace días, sobre que los panaderos y comerciantes se han confabulado para alterar el precio del pan en perjuicio del pueblo, al que de esta manera pretenden esquilmar.

Dicha elevación de precio ha motivado un movimiento de protesta entre las clases populares de esta ciudad.

El sargento de la policía Anselmo Arias rendirá en la tarde de hoy un informe contentivo de la investigación practicada.

TOMA MEDIDAS LA SECRETARIA DE SANIDAD PARA EVITAR QUE SE PROPAGUE LA EPIDEMIA DE PALUDISMO

La Secretaría de Sanidad tomará con toda urgencia las medidas necesarias para evitar que se propague a otras localidades la epidemia de paludismo que azota actualmente una zona extensísima de esta provincia.

Se requiere grandes cantidades de quinina y alimentos para los enfermos, existiendo multitud de ellos en Guane y en otros términos, aunque el primero es tal vez el más afectado.

Los doctores Alayo, Valdés y Pozo se encuentran prestando sus servicios en Guane.

Se rumora que los congresistas, las autoridades e instituciones locales y los elementos representativos en general han de solicitar del Gobierno que se active la campaña contra el paludismo en evitación de males mayores.

Corresponsal.

UN ALMUERZO EN HONOR DEL TEAM DE TIRO DEL OCTAVO DISTRITO MILITAR

PINAR DEL RIO, septiembre 15. Pasado mañana, sábado 17, ofrecerán, en el Cuartel Capitán Ravena, el coronel Manuel Benítez, M.M. jefe del Octavo Distrito Militar, los oficiales, clases y soldados un gran almuerzo en honor del team de tiro de este distrito, que tan dignamente le representó en las competencias nacionales celebradas en la capital la semana anterior.

El team lo integran:

El primer teniente Francisco González Abreu, que obtuvo los trofeos siguientes: el que donó el general Alberto Herrera, tres cañones de bronce sosteniendo un reloj, una copa de plata, del coronel Abelardo Herrera; una cenicera de bronce del Centro de Recría y Aclimatación del Ejército, siete medallas de oro, plata y bronce y treinta y seis pesos en competencia individual.

El sargento Marcos Hernández ganó el trofeo «Un tirador en tierra», donado por el brigadier Semidey, cinco medallas de oro, plata y bronce y veinte pesos en competencia individual.

El teniente Marcelino Menéndez obtuvo varias medallas, al igual que el teniente de la Cotera y el sargento Julio Díez Díaz. El cabo José M. Rego Rubiro ganó varias medallas y diez y nueve pesos, lo mismo que los soldados José Delgado y Alberto Fajardo Cordero.

El equipo ganó el segundo lugar en la competencia número 10, concediéndosele una medalla de plata para cada uno de los competidores, así como también en la competencia número 17, siendo en ésta obsequiado cada tirador con medalla de bronce y dinero en efectivo y el tercero en la competencia número 12.

El equipo de la Guardia Rural ganó el tercer lugar en la competencia entre batallones del Tercio Táctico y grupos aparte, obteniendo el primero entre los equipos de Guardia Rural.

El equipo del Cuarto Tercio Táctico ganó el cuarto puesto en las competencias entre los batallones de los Tercios y la Guardia Rural, obteniendo el primero entre los Tercios Tácticos.

Con tal motivo ha sido muy felicitado el teniente González Abreu.

CORRESPONSAL.

Matanzas

REALIZA INVESTIGACIONES

MATANZAS, septiembre 15. El Juez del Perico ha informado que se encuentra realizando las investigaciones correspondientes con motivo del robo verificado en la residencia del señor Rodolfo Almeida Castro.

Corresponsal.

SENTIDO FALLECIMIENTO

CIDRA, septiembre 15. — Tras cruenta enfermedad dejó de existir en el día de hoy, la distinguida señora María Rivas de Diego, dejando sumido bajo el peso del dolor a esta sociedad, en la que era muy estimada. Llegue a sus familiares, mi sentida condolencia.

CORRESPONSAL.

PETICION DE PENAS

MATANZAS, septiembre 15.—Para Cándido Fernández Rodríguez, Félix Nodarse Fernández, Julián Romero Lima, Miguel Fernández Nodarse y Francisco Fernández Nodarse, interesa el fiscal doctor Manuel De Para, la pena de cuatro años dos meses para los dos primeros y tres años seis meses y veintiún días para el tercero; y cuatro meses de arresto para el último. Estos encausados están acusados de hurtar una escalera de la casa de Hilario Labarca, con la que escalaron hasta una ventana de la morada del juez de Carlos Rojas, doctor Adolfo Abascal, en la que penetraron, sustrayendo joyas y dinero. El propio juez ha solicitado un año ocho meses y veintiún días por atentado para Gertrudis Ferrer Pérez. Este individuo después de maltratar de obra a su concubina, le dió un puñetazo en la boca a María Navarro, haciéndole saltar un incisivo. Cuando los vigilantes José A. Aceguera y Malchor Delgado trataron de detenerlo, los agredió.

Estas causas pertenecen al juzgado de instrucción de Cárdenas.

El fiscal De Para solicita la causa del juzgado de instrucción de Matanzas, seguida contra Cayetano Santana Luján.

Calificado el caso de doble abuso de confianza, ha sido procesado el chauffeur de The Standard Oil, Agapito Cárdenas, que se apropió un despacho de 149 pesos cincuenta centavos y para no verse descubierto, hizo ver que vendiera al crédito la gasolina.

La Audiencia condenó a Pedro González a sesenta pesos de multa por dos faltas. En la tarde de hoy fueron formuladas estas conclusiones.

CORRESPONSAL.

Santa Clara

AHOGADO

MENESES, septiembre 15 de 1932 En el río Caonao apareció ahogado hoy el vecino de esta Andrés Hernández, natural de Canarias.

Su cadáver fué rescatado, después de múltiples esfuerzos, por los vecinos del lugar, datando su muerte de 72 horas. Poco después le fué practicada la autopsia.

Eu juzgado municipal dió curso a las diligencias oportunas al caso.

Corresponsal.

TOMA POSESION DEL CARGO DE ADMINISTRADOR DE LA ADUANA DE NUEVITAS

NUEVITAS, septiembre 15.—Ayer tomó posesión del cargo de administrador de la Aduana de esta localidad el señor Miguel Zaldívar, designado recientemente para ese cargo, haciéndole entrega el Contador Aurelio Aluija.

El nuevo Administrador señor Zaldívar es funcionario muy antiguo en la Aduana habanera. Substituye al señor Manuel Agustín Fernández, al ser trasladado éste en comisión para la zona fiscal de Camagüey.

Corresponsal.

Camagüey

PENA DE MUERTE EN CAUSA POR ASESINATO SOLICITA EL FISCAL DE CAMAGUEY

CAMAGUEY, septiembre 15.—El Fiscal de esta Audiencia, en conclusiones provisionales formuladas en causa número 482, de radicación del juzgado de Morón, por asesinato de Margarita Pérez Kusado, siendo el autor José Alvarez Suárez, quien en 22 de julio, después de convivir varios años junto a la primera, su amiga, se disgustaron. Alvarez aprovechó que la primera estaba durmiendo le propinó un fuerte golpe con un madero en la cabeza, produciéndole la muerte.

MENSAJE DE SALUTACION DE ROTARIOS CAMAGUEYANOS

Los rotarios acordaron hoy enviar un mensaje de salutación al suscrito por las informaciones dadas en este periódico en bien del rotarismo camagüeyano haciéndonos invitados de honor para la próxima sesión.

REUNION POLITICA

Esta tarde se reúne el Ejecutivo del Partido Popular Cubano siendo casi seguro que se ofrezca la postulación para Gobernador al doctor Cirilo Rodríguez Morell, ignorándose si aceptará o no. Los méritos del doctor Rodríguez son suficientes para que pueda contender en la lucha

EXPULSION DE UN MEDICO FEDERADO

CAMAGUEY, septiembre 15. — El Colegio Médico de aquí, en sesión celebrada, acordó expulsar al doctor Enrique Roa Lago, sub-director de la Colonia Española, de esta ciudad. Era federado desde 1925. Pertenecía al Colegio de Morón, de donde vino a prestar sus servicios de consulta a los asociados.

CORRESPONSAL.

EL SINDICATO OBRERO INDUSTRIAL, DE CUBA

En su local de Real número 12, Ciénaga, celebrará Junta General Extraordinaria el Sindicato Obrero Industrial de Cuba, esta noche. Dará comienzo a las ocho, con la siguiente orden del día: Lectura del acta anterior. Lectura de Correspondencia. Tratar del asunto de los Jardines. Asunto de las Bases. Y tratar de la Directiva.

GENER CIGARROS

GRACIAS A LAS PIERNAS DE MACHADO PUDIERON LOS TOROS DE PAREDES EMPATAR A 4 CON LOS TIGRES DE FARINAS EN EL STADIUM LA TROPICAL

El joven inicialista es de los players de mejor promesa en el Campeonato Canicular, batea duro y oportuno y corre como si le gritaran ¡ataja! Luis González y Pimentel de la Barca pegó un leñazo de hombre grande pasando left field

EL PROXIMO JUEGO SERA EL LUNES: FARIÑAS VS. CRUZ

(Por Guillermo PI)

Derroche de vitamina hubo ayer en el Stadium Cerveza Tropical al batirse fieramente los bovinos del señor Paredes con los Tigres de Fariñas. Ocho innings de constante y fuerte batallar para cerrar la contienda a cuatro carreras por barba. Comenzó el match a la una y media de la tarde y se terminó a las tres y diez, no jugándose el noveno inning por tener las novenas semiprofesionales que ceder el terreno a dos teams del campeonato social que ya estaban aguardando.

Antes de entrar en materia quiero felicitar a Luis González y Pimentel de la Barca, jardinero central de los Toritos, por su estupendo mameyazo, el batazo más largo que cristalizó en toda la tarde y que fué la brecha para la visita inicial de los bovinos a la accesoria de Margot Chaleco, pero no adelantemos los acontecimientos y sigamos el orden establecido en toda crónica de base ball desde los gloriosos tiempos de Mofuco, 567 años antes de Cristo en La Voz de Galilea.

LA PRIMERA EN LA FRENTE

Después de haber recibido el primer escón los paredistas, tres outs fáciles para el campo fariñoso, les tocó su turno a los tigres que empuñaron el fresno con ganas de batear, poniendo la primera en la frente de la manera más sencilla que pueda imaginarse. Figúrese el lector que Alfaro, el primer hombre del line up, una vez que tuvo el palillo de dientes entre sus manos ducales lo descargó sobre una bola algo bombeada que le envió el pitcher Méndez y le salió un rolling humeante en dirección de la antesala defendida por Rigoberto García. El antesalista engarzó la esférida y la disparó a la primera almohada donde se encontraba nada menos que Machado ,pero el tiro resultó demasiado alto y por más que Machado se estiró y cuidado que Machado se estira, no pudo alcanzarla. García cometió lo que se llama en argot basebolero un gracioso laboratorio, y mientras la bola se extendía en consideraciones el joven Alfaro anclaba en tercera. Rojas levantó un inmenso globo a lo profundo del right dándole tiempo suficiente a Alfaro para repisar el mosaico angustioso y colarse en la chocolatera haciendo gran ruido de pasos, como si a la vez entrara toda la distinguida familia de los Alfaro. Después de esto no ocurrió en esta entrada nada digno de pasar a la historia o coleccionarse en el museo de Cárdenas, que es el más completo en caracoles que existe en la república cubensis.

3 MAS PARA LOS TIGRES

En el cuarto round volvieron los fariñosos por la picada. Rojas pasó de botella a la almohada virginal. Carreras cristalizó un indiscutible al right y Rojas ancló en Cayo Hueso. Lima se queda abanicando la brisa. Terán empuja un roletazo sobre segunda que cubre Daumy quien tira inmediatamente a Machado, y, cuando todo el mundo se creía que se había realizado un double relámpago, resulta que sólo es out Terán en primera, quedando safe Carreras sobre la almohada adulterina, anotando Rojas en la jugada. Hernández se acatarra al ir a batear, con lo que se termina el incidente.

Dos más, con las que completaron cuatro, llevaron a la taza del majarete los Tigres de Fariñas en el séptimo inning. Terán comienza la entrada con single al left. El catcher Hernández le sigue con otro indiscutible por el mismo territorio. Gómez envía un inalámbrico al right que cae en las manos de Valladares. Nazario a la leña y en esto los corredores se separan mucho de las almohadas, el catcher dispara la píldora a segunda y no es out Terán que vuelve a su puesto, pero al ver Terán que la bola se le había escapado a García se desprende para tercera, García tira a esa base, pero la esférida se extiende en consideraciones, por lo que Terán se cuela en la accesoria de Margot y Hernández se cuelga del saco angustioso. Nazario es out de pitcher a primera, pero Hernández, que estaba a media calle cuando el roletazo le saltó de las manos a Méndez, da cureña y pernocta en el hogar de sus tíos con la cuarta y última carrera de los simpáticos fariñosos.

UN TABLAZO DE ORDAGO

La primera anotación de los Toros de Paredes, según ya he tenido el honor de mencionar al comienzo de estas mal pergeñadas líneas, tuvo lugar en el quinto inning, pues hasta esos históricos momentos los había tenido el pitcher Iglesias a pan y agua; los toros lo más que hacían era moscar dando rabazos a un lado y otro. Pero en ese quinto round fué cuando el joven Luis González y Pimentel de la Barca engrampó la de corcho y la pasó de línea sobre la testa del jardinero izquierdo, lo que le dió derecho a sentarse sobre el mosaico de la antesala de donde lo sacó Méndez con un biangular enviándolo a la accesoria margoniana.

MACHADO DANDO CUREÑA

Al alborear el octavo inning los Toros de Paredes se encontraban cortos en dos carreras, los Tigres de Fariñas habían llevado dos corredores a la goma en el séptimo sumando cuatro sus anotaciones, en cambio, los bovinos sólo tenían una anotada en el quinto y otra en el séptimo, por lo que, repito, estaban «cortiñán» en dos.

Así las cosas levanta las cortinas de esa entrada García con hit al right y le sigue el pimentoso Machado con otro indiscutible por el mismo territorio. Esto dicho así, parece tener la menor importancia, pero si nos damos cuenta de lo ocurrido se verá que la tiene y grande. Al detener la bola bateada por Machado el jardinero Nazario en el right field, hizo un tiro largo y rápido desde lo profundo de su posición a la tercera base, la bola resultó desviada y alta y fué a dar junto al grand stand. Y había que ver dando cureña a los dos hombres que estaban embasados, sobre todo, a Machado que llegó en un solo tirón de primera a la accesoria de Margot siguiendo los pasos de García. A no ser las piernas de Machado los Toros no empatan el juego, pero ¡qué manera de tejerla!

DOS KNOCKOUTS A LA VEZ

Lo que aun está aquí por ver en un match de boxeo se vió ayer en el stadium Cerveza Tropical en el match de base-ball entre Toros de Paredes y Tigres de Fariñas, que dos atletas cayeran a la vez al suelo completamente noqueados. Veamos lo ocurrido:

En ese octavo rund donde Machado empató el juego debido a la ligereza de sus aparatos de correr, resultó que el pitcher Méndez, después de haber sido outs Gamiz y González, bateó de foul, levantó una velita entre catcher y primera, muy fácil de engarzar, pero sobre la bola se lanzan a la vez el catcher Hernández y el melenudo inicialista señor Gómez. Ninguno de los dos le quiere dejar la bola al otro y ambos extienden las manos y avanzan las cabezas sin cuidarse de lo que pudiera resultar. El impacto es horroroso, las cabezas chocan con violencia aterradora y se ve cómo los dos players caen sobre el verde césped como heridos por el rayo que no alcanzó al hombre-radio la otra tarde gracias a la intervención del pararrayos.

FARIÑAS VS. E. DE CRUZ

Son los teams que se batirán la próxima oportunidad en el Campeonato semi-profesional que con tanta brillantez se está desenvolviendo en el Stadium Cerveza Tropical. Este encuentro se halla señalado para el lunes próximo, a las tres de la tarde, no cobrándose más de cinco kilitos por ver el juego.

ANOTACION POR ENTRADAS

T. de Paredes	000	010	12	—4
T. de Fariñas	100	100	20	—4

STARR DEJO EN UN PAR DE HITS A LOS DODGERS

Y se permitió el lujo de dar una lechada en el 1er. game q. comienza en la Nacional

EBBETS FIELD, septiembre 15. (U. S.)—Ray Starr, un lanzador recluta, derecho, de los Cardenales, permitió a los Dodgers solo dos hits y blanqueó a los locales, 3 por 0, en su última batalla de la temporada. Este es el primer juego que Starr comienza en las mayores. La victoria del St. Louis impidió a los Dodgers cargar con la serie completa, pero la ventaja de los Robins en la serie de la temporada es notable, habiendo ganado catorce de los 22 matches efectuados.

Dazzy Vance comenzó por los Dodgers y fué sacado para enviar un bateador de emergencias en el sexto inning. Permitió todas las carreras del St. Louis y ocho de sus diez hits. Fay Thomas y Jack Quinn le siguieron en el box.

Anotación por entradas:

San Luis	011 001 000—3
Brooklyn	000 000 000—0

EBBETS FIELD, septiembre 15. (U. S.)—Como a media noche de hoy, como límite fijado para hacer compras o ejercitar el derecho de reclamo sobre jugadores de las menores, el Brooklyn anunció la reclamación de los siguientes jugadores del Jersey City de la Liga Internacional.

Pitchers: Cy Moore ü Carl Mattinkly, Arthur Jones y John Krider.

Ooutfielders: Ike Boone y Al Cohen.

Infielders: Jackie Warner, Fresco Thompson y Bobby Reis, también el manager Charles Moore, del Jersey City.

Ray Lucas, pitcher, William Outen, catcher y James Jordan, infielder, fueron comprados al Jersey City y Thoronton Schweck, pitcher, del Dayton, de la Liga Central.

George Kelly, el veterano inicialista enviado al Jersey City, fué dejado en libertad incondicional.

Barney Ross le gano por K. O. a Frank Petrolle

En dos rounds acabó con el vencedor de Battalino. Ross luce buen rival de Canzoneri

CHICAGO, septiembre 15. (U. S.) —Barney Ross, brillante esperanza light weight de Chicago, adelantó como el más indicado retador de Tony Canzonery, al anotarse esta noche, en el Coliseum, una sensacional victoria en dos rounds, por k. o. sobre Frankie Petrolle, reciente conquistador de Bat Battalino.

Un golpe terrible acabó con Petrolle en medio del ring, cuando Ross disparó una relampagueante izquierda a la quijada. Petrolle cayó a plomo sobre sus espaldas y no pudo levantar la cabeza del piso antes de que el referee contara diez. Fué cargado y llevado a su esquina por el referee Tony Gilmore. El final ocurrió un minuto y 41 segundos de comenzado el round.

VENCIERON LOS BROWNS A LOS ATHLETICOS, GRACIAS A UN TWO BAGGER DE BROWN

ST. LOUIS, septiembre 15 (US.) —Un doble de Burns en el séptimo inning metió dos carreras y proporcionó a los Browns una victoria de tres por dos sobre los Atléticos del Filadelfia, esta tarde.

Fila	000011000—	2	8	2
Browns	.01000020x—	3	8	1

Baterías: Earnshaw y Cochrane. Stewart y Ferrell.

EN EL ONCENO, UN HIT DE DAVIS, CON TRES EN BASES, DIO EL JUEGO AL DETROIT

NAVIN FIELD, septiembre 16. — (U. S.)—Un hit de Harry Davis, con las bases llenas y ningún out en el décimo inning, dió a los Tigres del Detroit su segunda victoria consecutiva sobre los Senadores del Washington, esta tarde, con score de 8 por 7.

Los Tigres permitieron a los Senadores cinco carreras en el primer inning, pero dieron una brava batalla cuesta arriba por empatar el score en el séptimo, cuando Arberry fué reemplazado por Weaver. Weaver dio un pase a Schuble y otro a Desautelles en el décimo pegando luego Bridges un toque de bola que abrió las puertas al batazo ganador de Davis.

Bridges recibió crédito por la victoria, entrando en el box en el octavo y pitcheando tres innings sin permitir anotación. Hogsett comenzó por los Tigres.

Washington	500 200 000 0—	7	9	2
Detroit	001 400 200 1—	8	14	1

Baterías: Marberry, Weaver y Berg. Hogsett, Wyatt, Bridges y

HIJOS DE OLIMPIO PEREZ
BANQUEROS

Santiago de Compostela. Cervantes 16. — Villagarcía de Arosa Méndez Núñez 8.

CASAS ANTECESORAS:

Manuel Peresaenz; Hijos de Peresaenz; Olimpio Pérez; Olimpio Pérez e Hijos

Intereses que abonamos en cuentas de pesetas:

Disponible a la vista	2 %
" a tres meses	2½%
" a seis meses	3 %
" a un año	4 %

También abrimos cuentas en monedas extranjeras. Nos encargamos de la compra y venta de toda clase de valores en las Bolsas de España y del Extranjero, etc. Recomendamos que al solicitar los giros exijan que sean extendidos precisamente a nuestro cargo.

MEINE DERROTO AL BOSTON EN EL GAME FINAL

Durante siete entradas, los Braves no pudieron anotarle al pitcher derecho Bucanero

BRAVES FIELD, septiembre 15. (U. S.)—Heinie Meine, leader de los lanzadores derechos de los Piratas, se presentó demasiado fuerte para los Braves esta tarde y los Piratas ganaron el match final de la serie, con score de tres por dos.

Doubles de Lloyd y Paul Waner contra Huck Betts, lanzador derecho de los Braves, en el primer inning, proporcionaron a los Bucaneros su primera carrera en el acto inicial. Agregaron otra en el segundo y la tercera en el cuarto.

Meine dejó a los Braves en blanco por espacio de siete innings, pero se debilitó en el octavo y le anotaron dos carreras. Amenazaron otra vez en el noveno, pero Meine apretó y los contuvo.

El doble de Lloyd Waner en el primer acto, fué el quincuagésimo séptimo que batea esta temporada, faltándole dos para igualar un record de la Liga Nacional.

Anotación por entradas

PITTSBURGH	110	100	000	—3
BOSTON	000	000	020	—2

Reaparece con una victoria Twenty Grand

Ganó el Irish Lad Stakes en Belmont Park, pese a que se durmió el jockey Kurtsinger

NUEVA YORK, septiembre 15. — (US).— Twenty Grand salió de su retiro esta tarde y celebró la ocasión ganando el Irish Lad Stakes, en Belmont Park. Fué solo por medio largo la victoria y finalizó delante de Masked Knight, debiéndose el pequeño margen al exceso de confianza del jockey Kurtsinger. Permitió a Masked Knight reducir una gran ventaja que le llevaba Twenty Grand y obligó a éste a correr todo cuando podía en la recta final para obtener el veredicto.

Cuando Twenty Grand regresó al paddock, lucía ligeramente cojo. Se dijo por los que le cuidan que siempre que termina una carrera o una práctica, cojea, pero que tan pronto pasa un rato, vuelve a la normalidad.

En su rush final se notó que sus pasos no eran libres, sueltos, indicando así estar adolorido. Es muy probable que sea esta su primera y última salida como ejemplar de cuatro años.

Animado el jueves popular en el frontón Habana-Madrid

ESTELAR DE HOY: SARMIENTO-EPIFANIO CONTRA UGALDE Y GAYARRE

Y cómo no y si señor, pues como anoche era noche de jueves popular ni pregunten ustedes, los populares acudieron al Habana Madrid como las moscas acuden a la centrífuga de los ingenios en tiempos de zafra grande de vacas obesas.

Gente en las canchas, que son la gente sabia que no sabe una palabra de estos misterios de la pelota y de su comarca; gente modesta, de la clase media que ahora le dicen «partía» por la mitad en los tendidos;; gente bien graciosa, bien elegante y bien bonita en los palcos, como para gritar lo de viva la gracia de Dios y gente de toda casta y de toda buena intención, allá en lo lejano a la tierra; pero bastante cerca de la estratósfera, que aunque queda lejísimos, los gritos llegan a nosotros. Naturalmente, son los gritos gurgutados por los gargantúas entusiastas, que como muy bien saben ustedes se traen las gargantas de bronce para las noches de solemnidad popular.

Y en tocando la música a través del mago y mágico radio, personaje tan invisible y misterioso como todo esto a través de cestas, cancha, frontis, rebote y paredón de la izquierda, salieron las dos parejas de jóvenes, con la orden de darle todo lo dulce que pudieran a la pelota con los mimbres de su inquietante canasto.

Ya estaba el café. Peloteaban los blancos Salvador y Pastrana, contra los azules Montes menor y Echanique; chicos éstos que tirándose los escaparates a las «tettes» y peloteando bravo, nos hicieron bailar el cancán francés con empates en 8, 9, 10, 16, 17, 18, 22, 23 y 24. Menos mal que no hubo complicaciones finales. Cobraron los blancos. Pero los azules nos elevaron al vértigo quedando en 28. Boletos de la primera quiniela, de Pastrana a $7.60 y la de Pastrana y Salvador a $20.00. Nos salvamos.

Y encantados entramos en los laberintos del gran estelar, entre los blancos, Iturrino y Mina, y los azules Ugalde y Mir. Nada más que una decena grande, con empates rudos en 1, 2, 8 y Don Elefante. Paró el elefante. Y los dos azules, pegando más que la cola de los pianos hermanos de los pavos reales, dominaron, abollaron y se lo llevaron con los pies «p-alante», acompañado de los fagotes azules, que por todo hicieron los de San Juan, el de la cachimba. Boletos, a $1.80. Más boletos de la primera quiniela, de Iturrino a $3.40 y la de Iturrino y de Mir a $16.00. Como nos arrimamos al toro, cobramos.

Salieron los del cierre, los blancos Valenzuela y Buendía y los azules Guillermo y Emilio, y cerraron con una carga tan brillante que de los dos blancos, ni los añicos. Quedaron en 20 y fueron la mar de bien. Emilio juega que afeita desde los cuadros solemne del cuco Habana-Madrid. Boletos, a 1.80.

Hoy, viernes de moda.

Don Fernando.

Programa para la función de esta noche, a las 8 y 45.

Primer partido, a 30 tantos: Petit Cubota y Azpeitia, blancos, contra Montes menor y Echanique, azules. A sacar los primeros del catorce y medio y los segundos del catorce.

Primera quiniela, a seis tantos: Constante, Echanique, Guillermo, Buendía mayor, Montes mayor, Azpeitia. A sacar del catorce.

Segundo partido, a 30 tantos: Sarmiento y Epifanio, blancos, contra Ugalde y Gayarre, azules. A sacar del catorce y medio.

Segunda quiniela, a seis tantos: Gayarre, Andrés, Sarmiento, Mir, Ugalde y Epifanio. A sacar del catorce.

Tercer partido a 30 tantos: Constante y Montes mayor, blancos, contra Guillermo y Buendía mayor azules. A sacar los primeros del catorce y los segundos del catorce y medio.

CHOCOLATE VENCIO CON ENORME FACILIDAD A FARIELLO GANANDO LOS SEIS EPISODIOS DEL BOUT

Trató el Kid de ganar por K. O. en el sexto round y castigó a su oponente duramente por espacio de un minuto, pero no pudo lograr su intento. Llevaba el italiano 14 libras más

FREEPORT STADIUM, septiembre 15. (US)—Kid Chocolate, campeón junior lightweight del mundo, derrotó a Frankie Farriello, en una pelea a seis rounds celebrada aquí esta noche.

El «expreso de la Habana» fué superado en 14 libras por el italoamericano, pero la diferencia en peso poco significó. El relámpago cubano estaba en una buena noche y dió una excelente exhibición ganando los seis rounds.

Otra gran concurrencia presenció la batalla. Más de 4,000 personas tomaron asiento en el bow de Mc Mahon y aplaudieron al Kid cuando el referée le levantó la mano derecha al final del encuentro.

El Kid no presentaba señal alguna de la pelea, pero Farriello tenía un gran chichón sobre un ojo y otras marcas de la «melee».

Chocolate sacó la primera sangre en el round inicial cuando soltó la izquierda y cortó la mejilla del italiano. El italo, que es un hombre mucho mayor, intentó luchar con el Kid para aprovechar la ventaja de la diferencia de peso, pero Chocolate se alejaba bailando cada vez que Farriello se le acercaba. En el «hit and run» que ofrecía, el Kid anotó punto tras punto y Farriello lucía mal a veces.

Llevando enorme ventaja en estatura al cubano, el italiano hizo sonreir a los que se encontraban en el ringside, cuando aparecieron ambos sobre el cuadrilátero. El Kid eligió hacer una pelea defensiva y su contra-ataque burló las tácticas de «rushes» de su contrario.

Chocolate trató de conseguir una victoria por K. O. en el sexto episodio cuando castigó al italo-americano duramente, por espacio de más de un minuto. Desistió, más tarde, y Farriello terminó la pelea en pie. No hubo knockdowns.

LOS LOCOS DE MAZORRA CONSTITUYERON UN "HIT" EN EL CARNAVAL ACUATICO DE ANOCHE EN LA ASOCIACION CRISTIANA

Los populares muchachos brindaron un «show» de un millón de pesos. Doyo ganó en el back stroke y fué una sensación en el concurso de pijamas. Oscar Martínez Conill impuso dos nuevos records para la piscina. Cadalzo ayudó a imponer otra marca

GRAN PUBLICO PRESENCIO EL SIMPATICO ESPECTACULO

(Por DOMINO)

Una de las más grandes concurrencias que han invadido la piscina de la vieja Asociación Cristiana de Jóvenes fué testigo ayer del brillante Carnaval Acuático preparado por la sociedad con el concurso de los mejores nadadores juniors de la Isla y los populares Locos de Mazorra, que ofrecieron un «show» adicional altamente interesante y simpático.

Formando una combinación ganadora invencible, la popular pandilla de los locos, con Hans Lirman al frente, se unió a los nadadores que figuraron en el programa para mantener entusiasmada a la concurrencia que asistió a la Guay. Y fué precisamente el concurso de pijamas preparados por ellos lo que constituyó el «clou» del espectáculo.

Doce hermosas «nereidas», con abundante «colorido» y chispeante presentación participaron en este concurso de pijamas donde se impuso la «cara» decisiva de Musculito Dovo, que representaba a Miss Francia. Eneas Muñoz, otro miembro de la pandilla, hizo las veces de Miss Jacomino y causó magnífica impresión a la concurrencia. Alberto Crespo como Miss España cogió un segundo lugar en el certamen, y Alfredo Martínez, el llamado rey del tackle, se apoderó del tercer lugar bien ayudado por una pijama pintoresca.

Oscar Martínez Conill fué otro «Hit» en el concurso, al hacer su presentación como Mis Universo, y «el secretario» Campanioni logró buenos aplausos con su perfecta caracterización. Hans Lariman, Roberto Miquel, M. Figueras, León Juisen y J. Florin completaron el grupo de bañistas, cuya exhibición entusiasmó al público.

LAS JUSTAS

Este «show» simpático y digno de los colegiales americanos, siguió a los eventos anunciados que fueron de grandísimo interés. Tres records se rompieron en los mismos, habiendo intervenido en dos de ellos, el espectacular Oscar Martínez Conill, célebre nadador de pecho.

El hermano del «Abuelo», que se está haciendo de una buena popularidad a costa de su labor personal, sin apoyarse en las performances de su hermano, ganó sin susto la justa de 100 yardas de pecho para dejar un nuevo record de un minuto, 16 4-5 segundos en la piscina. Reyes Gavilán quedó en segundo lugar y Suárez Solís en tercero.

En el medley swim también impuso otro record, recorrendo las 120 yardas fijadas para el evento en 1.32 3-5 minutos. Aulet y Alcíbar figuraron también en la competencia, forzando mucho a Oscar en su demostración.

El tercer record cristalizó con la ayuda del veloz Cadalzo, el efectivo back stroker del Habana Yacht Club. Nadando de espalda, mientras Martínez Conill se encargaba del breast y Alcíbar del «crawl», Cadalzo logró imponer otro record más en su carrera, dejando una marca de 1.11 2-5 minutos en las 120 yardas medley. El record anterior era de 1.13, y Musculito Dovo, nadando con su acostumbrado estilo, logró el triunfo del evento de espalda con un tiempo de 1.39.4 minutos. Manolo Barrios fué segundo, y Rogelio Hernández tercero.

En las 60 yardas libres triunfó el campeón nacional de Varadero, Luis Alcíbar, que dejó un tiempo de 1.16 4-5 minutos en la distancia. Moisés Hernández ocupó el segundo lugar y Armando Aulet el tercero, y en las 440 yardas triunfó el pequeñín Joey Vivó, de 17 años, después que Moisés Hernández, líder en las 18 primeras piscinas, se paró repentinamente para retirarse del evento. Vivó registró un mal tiempo. Seis minutos, 26 segundos en la distancia, pero todavía espera reducir más la marca en las justas del día 24 del Hotel Nacional. Prieto cogió el segundo lugar.

CURACION RADICAL Y RÁPIDA
SANTAL MIDY
de los Flujos Recientes ó Persistentes
Exigir la Firma:
PARIS, 8, rue Vivienne, 8
y en todas las Farmacias

M.E.C.D. 2016

Comentarios

Por ALBERTO GIRO

LA CONFERENCIA INTERNACIONAL DE MADRID

El mundo entero tiene puesta su atención en la Conferencia Internacional de Radio que se está celebrando en Madrid. Esta magna reunión, tiene extraordinaria importancia, debido a los maravillosos y rápidos progresos alcanzados por la radio en sus diversas fases.

Técnicos y delegados acreditados de todos los Gobiernos, estudian, ahora, y revisan los acuerdos vigentes, para ajustarlos a las necesidades que han traído los constantes perfeccionamientos logrados en el campo de la investigación y del avance científico.

Este Convenio de Madrid sustituirá al de Washington de 1927, el cual, debido a la guerra mundial, había reemplazado al de Londres de 1912. Pero, de esta Conferencia, saldrá la fusión de todos los anteriores convenios, ya que existe el propósito de refundirlos, para trazar, definitivamente, por decirlo así, disposiciones internacionales que regulen todos los servicios de las comunicaciones radioeléctricas, teniendo en cuenta que las ondas no conocen fronteras, ni aduanas...

Sumamente ardua ha de ser la tarea de los Delegados a la Conferencia de Madrid, para armonizar intereses, casi siempre opuestos, y por consiguiente, su labor tendrá que ser lenta.

El cable nos dice ayer que los delegados americanos e ingleses se han mostrado muy impacientes ante las demoras habidas en la Conferencia. De los tres mil quinientos problemas que hay que resolver, sólo veinte han quedado terminados satisfactoriamente. Será, pues, cuestión de tiempo, y de paciencia.

Sigue el Radio Club de Cuba, alcanzando nuevos éxitos. Aumenta el número de asociados, y también, la animación en sus salones.

El nuevo curso académico, ha empezado con absoluta regularidad. Son muchos los alumnos que participan de las clases de Radio y Electricidad, a cargo ahora del inteligente Ingeniero Mecánico-electricista Sr. T. del Santo. Las demás clases, inglés, radiotelegrafía y taquigrafía, cuentan con bastantes inscripciones.

Una vez más recordamos a los aficionados las ventajas que brinda el Radio Club de Cuba, y pedimos su cooperación para el mayor auge de esa única sociedad, cuya labor de divulgación científica y cultural, es merecedora del entusiasta apoyo de los hombres de buena voluntad.

Aniversario de la Independencia Mexicana

Con motivo de celebrar hoy día 16, la república mexicana, el 120 aniversario de su independencia, la Estación «CMX», lanzará al espacio un magnífico programa, con la cooperación de afamados artistas de canto y verso, en honor de la Nación hermana.

La trasmisión dará comienzo a las 10 p. m. y hablará al pueblo cubano en general, el organizador de este acontecimiento.

De antemano felicitamos a los señores Lavín y Domínguez. Este último tendrá a su cargo la Dirección del Concierto.

HELEN SPRING

Conocida actriz de la escena y la pantalla, que está tomando parte en una serie de trasmisiones melodramáticas titulada «La Familia Puddle» desde la poderosa estación W. L. W. de la «Crosley Radio Corporation, en Cincinnati Ohio

Estadística de los conciertos de discos en Europa

La Unión Internacional de Radiodifusión ha publicado una estadística sobre el porcentaje que han tenido los conciertos de discos en los programas de radio de cada país en el año último. En ella figura a la cabeza Francia, con el 25.6 por 100 de sus horas totales de emisión. El segundo lugar lo ocupa Bélgica, con el 25,5 por 100; siguiendo después Noruega, el 19 por 100; Alemania, con el 16.8 por 100; Yugoeslavia con el 13.1 por 100; Austra, con el 12.9 por 100 y finalmente, Checoeslovaquia con el 10 por 100.

En homenaje al centenario del DIARIO hay una hora "Múltiple"

Consagrada por entero a rendir homenaje al siglo de existencia que cumple hoy el DIARIO DE LA MARINA, la Hora «Múltiple» trasmitirá esta noche por la CMW, de 8 a 9, su hora habitual, una selecta audición rememorativa de aquellos tiempos y de gran valor artístico.

El cuadro que dirige Enriqueta Sierra interpretará un delicado boceto de radio-comedia, arreglo de M. D-Oliva titulado «La Batuta de Oro», con adaptaciones musicales del profesor Andraca. En el repertorio figuran la propia primera actriz Enriqueta Sierra, Celia Adams, Conchita Nogara, Miguel Llao, Pablo Medican y Antonio Valladares.

El programa musical ha sido dividido en dos partes seleccionando en la primera composiciones de aquella época. Una danza cubana de Gottschalk, el pianista norteamericano que fué uno de los primeros compositores extranjeros que visitaron la Habana hace un siglo. De Gottschalk interpretará el Conjunto Múltiple «Ojos criollos.» De Manuel Saumell, destacado en el género criollo de la contra-danza, se oirán «La quejosita» y «Las bodas». Y del músico más notable que ha tenido Cuba, Nicolás Díaz Epadero, nacido precisamente en 1832, interpretará Pablo Miquel, solo al piano, el famoso «Canto del esclavo», que fué dedicado a Rubinstein.

Como representativa de una época intermedia, se ha escogido «La bella cubana», de White, famosa composición del más notable de los violinistas cubanos.

Y para final, por su alusión a cosas de hace un siglo, «El Quitrín», de Ankerman, «La Volanta», de Sánchez de Fuentes, y «Los caleseros», de Lecuona.

Un nuevo triunfo de la popularísima Hora «Múltiple» será la audición de hoy.

No queda aquí el aporte de la Hora «Múltiple» al DIARIO. El próximo jueves, día 22, en la acostumbrada audición que este periódico ofrece de 9 a 10 por la CMW, el programa enteramente hablado será organizado por la dirección de la Hora «Múltiple», tomando parte todos los elementos artísticos que dirige Enriqueta Sierra en su cuadro de comedia.

Y ya que nos estamos refiriendo a la Hora Múltiple sirva la ocasión para destacar el original concurso titulado «El matrimonio del radio» que tiene por objeto casar a dos oyentes. Y como el plazo de inscripción de las parejas vence precisamente mañana, sea éste a manera de último aviso para aquellos que quieren aprovechar una ocasión de unirse en boda que será trascendental, no solo por todo lo que se les regalará a los novios, sino por la espléndida ceremonia nupcial que se llevará a efecto sin gasto para los novios.

El radio en Cuba ha dado una novedad al mundo: ofrecer un matrimonio a los oyentes. Reconozcámosle el valor de la iniciativa a la Hora Múltiple.

¿Quién será Miss Radio 1932?

El señor José Fontanills Croning tiene la atención de invitarnos al acto de la proclamación de la triunfadora del Certamen «¿quién será Miss Radio 1932?», celebrado recientemente desde la estación CMBY, con la cooperación de la revista «Carteles». Este acto se verificará en el Saratoga el 17 del actual. Agradecemos la cortesía.

EDWARD A. Byron

Joven y talentoso director y creador del «Teatro del Aire Crosley», que trasmite la «W. L. W» con un elenco de aficionados pertenecientes a la más distinguida sociedad de Cincinnati

Mariano Guastella nuevo jefe de ventas de la casa Giralt

Un gran acierto ha tenido la Casa Giralt, que representa en Cuba los radios Majestic y los refrigeradores «Chef», al designar como Jefe de Ventas de ambas líneas, al distinguido y laborioso joven Mariano Guastella.

Ventajosamente conocido en nuestra sociedad, y en las esferas comerciales, donde ha desenvuelto sus actividades con rotundo éxito, Mariano Guastella aportará desde ahora sus vastos conocimientos a la poderosa firma Giralt.

Los inicios como vendedor, de este caballeroso amigo nuestro, fueron con la Compañía de automóviles «Kraisler». Después, en marzo de 1931, pasó a la Compañía Cubana de Electricidad, en la que ocupó el alto cargo de Sujervisor de Ventas, en la tienda Monte 1. Para ampliar sus conocimientos, realizó exprofesamente un viaje a los Estados Unidos, permaneciendo durante un mes en las fábricas Syracuse Washing Machina Co., de Syracuse, a fin de conocer prácticamente los modernos procedimientos de las máquinas de lavar. Y ahora, todo el caudal de su experiencia, estará, como decimos antes, al servicio de la Casa Giralt y de sus innumerables clientes.

Le deseamos, pues, al señor Guastella, los mayores éxitos en sus gestiones como Jefe General de Ventas de la Casa Giralt.

La televisifonía

Recientemente ha tenido lugar, en París, la inauguración por el ministro de Comercio y de P. T. T. de la instalación «visiotelefónica» establecida entre el diario «Le Matin» y las Galerías Lafayette. Acompañado el ministro de varias personalidades, entre las que estaba el señor Belin pudo hablar y ver al mismo tiempo a otros señores que estaban situados en el Estudio de las Galerías Lafayette.

El parato es una aplicación del procedimiento Baird de radiovisión. El sujeto está iluminado en la obscuridad por rayos infrarrojos, captados por una célula fotoeléctrica de cesio.

La unión está en este caso asegurada por medio de tres líneas telefónicas, una de las cuales transmite la conversación y las otras dos una y otro imagen de los dos extremos. Estas imágenes son reproducidas en el receptor por una lámpara de neon, cuyos rayos son proyectados sobre una pantalla.

PASO al Majestic

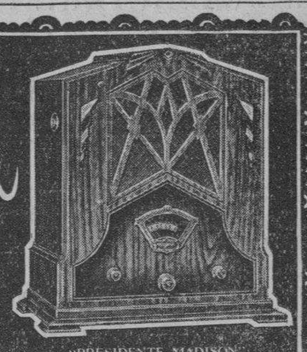

"PRESIDENTE MADISON"
Modelo 291 - 48¾ pulg. de alto

El Más Grande Acontecimiento en Radio Desde 1927!

Sintonización Sincro-Silenciosa

El Paso Más Próximo a la Completa Eliminación de la Estática!

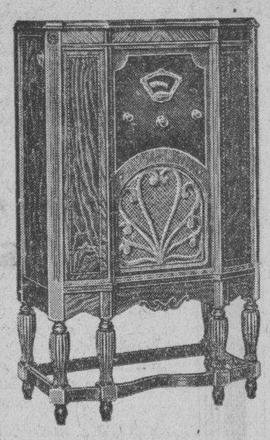

"PRESIDENTE ADAMS"
Modelo 293 - 39¼ pulg. de alto.

El primer resultado positivo en el más fundamental de los problemas del Radio!

Lo que usted ansiaba tener... Lo que todos creían un obstáculo infranqueable... Un problema que parecía insoluble... El pleno goce del Radio libre de la atormentadora molestia de la Estática...!

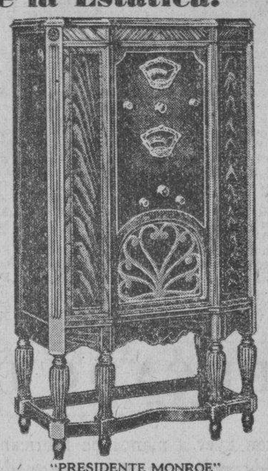

"PRESIDENTE MONROE"
Modelo 294 - 43½ pulg. de alto. (Doble Onda)

SOLO MAJESTIC LE OFRECE ESTE SENSACIONAL PERFECCIONAMIENTO en sus nuevos Modelos "Presidente", que acaban de aparecer, junto con los más avanzados desarrollos de la Ciencia del Radio hasta el momento presente. — Los nuevos Tubos de 2½ Volts... Control Automático de Volumen perfeccionado...

Doble Detección, mediante el nuevo Tubo "Duo-Diode"... Ampliación Pentodo 100%... TuboRectificador de Vapor de Mercurio... Tubos Blindados (Spray-Shield)... Circuito Rechazador de Imágenes... Bocina Super-Dinámica... Control Continuo de Tono... Amplificación de doble Pentodo... Circuito Superheterodino de precisión científica...

Pregunte a Quien Sepa lo que Significan Todas Estas Mayores Características!

Cordialmente le invitamos para que venga a oir y examinar los Nuevos MAJESTIC Modelos "Presidente", o para que pida una demostración, sin compromiso alguno para usted. - CONVENZASE POR SI MISMO DE LA EXTRAORDINARIA IMPORTANCIA DE ESTE NOTABLE DESCUBRIMIENTO QUE "MAJESTIC", SOLO "MAJESTIC", PUEDE OFRECERLE. - Conozca también el Refrigerador Eléctrico CHEF, el nuevo triunfo industrial de los fabricantes del Radio MAJESTIC.

ANUNCIO DE VADIA

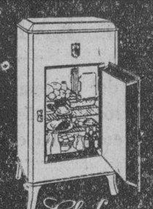

O'Reilly 61, Habana GIRALT Tel. M-9944 y M-9945
PIANOS - RADIOS - REFRIGERADORES

Majestic

PODEROSO MONARCA DEL AIRE

RADIO Westinghouse

LA ULTIMA PALABRA EN RADIOS PEQUEÑOS

He aquí por fin un radio para uso íntimo y personal, a un precio bajo - un radio que con toda facilidad, se puede llevar de una habitación a otra.

Provisto de cuatro Radiotrons, incluso el sensacional Pentodo y dos de rejilla blindada, el WR-14 es un portento de sensitividad, selección y volumen. La bocina de tipo electrodinámico reproduce los tonos con sin igual claridad y pureza. He aquí el radio ideal.

VEALO OIGALO

Compañía Westinghouse Electric de Cuba
Salón de Exhibición: Finlay (Zanja) y San Francisco - Habana

Nuevas tarifas arancelarias para material de radio

En el «Diario oficial de Francia» han sido publicadas las siguientes cifras máximas para la importación de material de radio en Francia: Holanda, 215 toneladas (hasta ahora 237,5); Alemania: 102 toneladas (150 hasta ahora); Estados Unidos de América: 20 toneladas (63 hasta ahora); Gran Bretaña: 14.8 (13.8 hasta ahora). Contra esta nueva disposición han elevado su protesta los Estados Unidos.

CMW LA VOZ DE LAS ANTILLAS

1.185 kilociclos HOY A LAS 8.00 P. M

HORA MULTIPLE presenta un programa especial como homenaje al centenario del

DIARIO DE LA MARINA

El cuadro de comedias que dirige la primera actriz Enriqueta Sierra y el Conjunto Múltiple con Pablo Miquel en el piano.

"Las vibraciones de alta frecuencia" por el Sr. Vicente M. Sainz

Mañana, sábado, de 7 a 8 de la noche, pronunciará una interesante conferencia sobre «Las Vibraciones de alta frecuencia, sus causas y ordenación», el señor Vicente M. Sainz, experto en asuntos de radio de la Secretaría de Comunicaciones y Redactor de la revista «Gaceta Radio».

Reorganización de la radiodifusión japonesa

El Parlamento japonés ha aceptado un proyecto de reorganización de la radio en dicho país. Con arreglo al mismo se creará una red de nuevas estaciones, pues las quince que ahora existen resultan insuficientes, siendo muy deficiente la recepción en las regiones montañosas, por lo que esta zona será objeto de preferente atención en este nuevo plan. El Japón cuenta ahora con más de 900.000 radioyentes incriptos.

OIGA LOS CONCIERTOS DEL MUNDO ENTERO

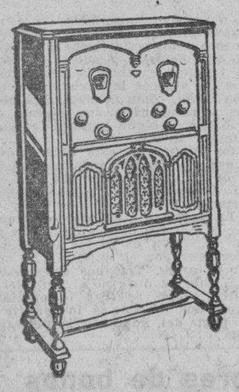

CON EL NUEVO RADIO de la RCA-VICTOR
"Centro Mundial del Radio"
MODELO R-23
$200.00

IMPORTANTE:- Todas las noches de 6.30 a 8 puede oirse con toda claridad la estación E. A. Q. de Madrid

VIUDA DE HUMARA Y LASTRA, S. en C.
Distribuidores de la RCA Victor

RICLA (MURALLA) 83 y 85
TELEFONOS A-3498 y M-9093

RCA "HIS MASTER'S VOICE"

La misa oída por la radio no es válida

..«Il Mattino», de Nápoles, (Italia), ha abierto una encuesta sobre un problema de teología derivado de la radio y que preocupa al mundo católico: ¿Es válida una misa oída, no en la iglesia, sino por la radio?

El cardenal Ascalesi, arzobispo de Nápoles, contesta: «No» y justifica como sigue su severidad en esta cuestión:

La presencia moral y personal del fiel es necesaria para que la misa sea oída en realidad. Si se queda fuera de la iglesia, delante de la portada, a más de diez pasos de distancia, no se le considera como que ha asistido al oficio divino, salvo en los casos en que por ser numerosa la concurrencia de fieles, no exista discontinuidad entre él y los restantes asistentes. Con mayor motivo, si permanece en su casa para oír la misa por el altavoz, lo cual, desde luego, no puede aceptar la Iglesia.

El sacerdote más calificado para hablar de esta cuestión es, sin duda, el padre Gianfranceschi director de la Estación del Vaticano, quien ha manifestado también que la misa oída por el altavoz no es válida. Pero añade que en los casos especiales (por ejemplo, enfermedades), el Papa puede validarla, si bien ha añadido que en lo sucesivo las circunstancias pueden cambiar

«La Iglesia Católica—ha declarado—, en presencia de los maravillosos progresos de estas últimas décadas, no ha observado una actitud indiferente o extraña. Al contrario, inmediatamente ha utilizado todos los medios inventados por la técnica moderna para la mayor y más rápido propagación de la Fe a través del mundo.»

En el mismo sentido se ha expresado monseñor Carinci, añadiendo que la confesión por teléfono no es válida.

Ensayos con antenas de nueva clase

En Tegel, cerca de Berlín, se levanta en terrenos del ramo de guerra, siente mástiles de antena de madera. Todos estas mástiles van unidos entre sí por una red de hilos y conductores, y al pie de cada mástil se halla un dispositivo especial de sintonía para cada antena.

Este peculiar sistema de antena, que ocupa un espacio de más de 1.000 metros cuadrados, representa la estructura de antenas para una emisora y tiene la propiedad de suprimir el «fading», o, al menos, reducirlo. Ya desde hace mucho tiempo ha surgido la idea de reducir el «fading» adoptando antenas más apropiadas; pero el nuevo sistema instalado en Tegel es una de las primeras soluciones realmente prácticas.

(De «Der Rundfunk Hoever»)

Concurso de canciones Hispano-americanas de la CMK

Ha despertado extraordinario interés el original concurso de Canciones Hispano Americanas organizado por la estación CMK, con la valiosa cooperación del señor Zamora. El plazo de inscripciones expirará el 21 del actual. Recordamos, pues, a los compositores dicha fecha para que se inscriban a tiempo y puedan optar por los premios.

Los PROGRAMAS en la Pág. 7

RADIOS "PHILCO" Y "RCA"
Gustosamente le haremos una demostración
RAMON FRANCO
Mueblería González Cervera
NEPTUNO 113, Teléfono A-7576 Habana.

M.E.C.D. 2016

El representante de los colonos en el I. Azucarero pide se mantenga vigente el convenio de Bruselas

LA INCERTIDUMBRE FUE AYER LA CARACTERISTICA PRINCIPAL DEL MERCADO DE AZUCAR DE N. Y.

Los futuros cerraron con mejor tono. El mercado de costo y flete se mantuvo flojo. La actuación del Instituto Azucarero Cubano decidirá en New York sobre varios problemas pendientes

A la apertura del mercado de azúcares crudos de New York ayer se reportó haber indicaciones de que en el día anterior es efectuaron ventas a un refinador de Nueva York, de 6.600 sacos de crudos de Cuba, ex almacén New York, a la base de 3.10.

Ayer obrió el mercado con un tono más débil, con vendedores de crudos de Cuba, ex-almacén New York, y de Puerto Rico, para embarcar tarde en septiembre, a la base de 3.10 Los compradores a la expectativa.

Hacia el cierre de la Bolsa de Futuros se reportó haberse efectuado ventas de crudos de Cuba, ex almacén New York, a la base de 308, con indicaciones de haber más interés comprador a esta base y vendedores entonces a la base de 3.10.

COTIZACION «SPOT»

La cotización «spot» de Willett and Gray del día 14 fué de 3.10.

IMPRESIONES SOBRE EL MERCADO DE COSTO Y FLETE

La actuación de este mercado se debe, aparentemente, a la incertidumbre reinante en New York acerca de lo que pueda resolver el Instituto Azucarero cubano respecto al mantenimiento del convenio de Bruselas y a la ampliación del pool» azúcarero. Sin embargo, en realidad, y teniendo en cuenta que las mismas impresiones que se tienen en la Habana, de que ambas cosas se van a aprobar, es lógico suponer que la influencia decisiva en la actuación del mercado debe ser otra. Lo cierto es que el azúcar ha sido base de excesiva especulación en estos últimos meses y que la resistencia para seguir especulando en las condiciones actuales, que puede llamarse especulación de largo plazo, requiere recursos considerables, con los cuales no cuenta la mayoría de los especuladores. De aquí las liquidaciones de utilidades que se han venido realizando en estos últimos días. Suponemos, con fundamento, que una resolución más rápida de los problemas pendientes en Cuba, por parte del Instituto Azucarero, hubiera evitado la baja del mercado, pero hay que considerar que no se puede resolver en pocos minutos sobre problemas de tanta trascendencia.

Se señala en New York la circunstancia de haber hecho a ambos lados del mercado los intereses cubanos. Prescindiendo de algunos intereses cubanos, notoriamente bajistas, opinamos que la verdadera explicación de la actuación del mercado debe buscarse en lo que acabamos de decir. Seguimos opinando, a pesar de la llegada de varios cargamentos de las Hawaii al Norte del Cabo Hatteras, que la resistencia de los refinadores está llegando a su límite máximo, y que los acuerdos que adoptará hoy el Instituto Azucarero hará reaccionar favorablemente el mercado.

MERCADO DE FUTUROS

Los futuros abrieron ayer con un tono nervioso. Intereses cubanos vendieron a la apertura en todas las posiciones, con excepción en el mes de enero. Europa efectuó ventas en esta posición. Hubo, también, algunas ventas en la posición de diciembre, debido al encuentro de órdenes puestas para fijar pérdidas.

El mercado cerró con un tono sostenido. Una importante firma operadora, que durante la sesión de la mañana fué vendedora, al mediodía se volvió compradora, efectuando compras en las posiciones de diciembre, marzo y mayo, dándole al mercado un mejor tono. Con excepción de enero que subió un punto, las demás posiciones, bajaron de uno a dos puntos. Las cotizaciones fueron las siguientes:

Cierre anterior; 1.03; 1.04; 1.00; 1.00.01; 1.05; 1.10.11; 1.15.16;

Cierre de ayer, 1.01.02; 1.02; 1.01; 0.99; 1.04.05; 1.09.10; 1.13.15.

MERCADO DE LONDRES

Estuvo débil elmercado de azúcares de Londres. Se reportó haber vendedores de crudos a la base de 0.80, tres octavos libre a bordo. Las cotizaciones de futuros fueron las siguientes:

	Cierre ant.
Septiembre	5.10
Octubre	5.10½
Diciembre	5.11¾
Enero	6. ¼
Marzo	6.2 ½
Mayo	6.4 ½
	Cierre ayer
Septiembre	5.8
Octubre	5.8¼
Diciembre	5.9¼
Enero	5.9¾
Marzo	6.
Mayo	6.2¼

MERCADO DE TABACO

Pasaron ayer a manos de fabricantes locales y de exportadores, más de mil quinientos tercios de clases limpias de la nueva cosecha de Vuelta Abajo y de colas y permanentes del año pasado

Ochocientos treinta y seis tercios de colas de Vuelta Abajo, de la cosecha del año pasado, vendieron y entregaron ayer a Martín Dosal e Hijos los especuladores y exportadores Constantino González y Compañía.

Estos mismos señores vendieron, también ayer, entregándolos durante la tarde, a Urtiaga, Toledo y Compañía trescientos tercios de permanentes de la cosecha de Las Villas del año pasado.

Fernández y Palicio registraron cien to y pico de tercios, de dos vegas finas, de la nueva cosecha de Vuelta Abajo, que recibieron en sus almacenes desde San Juan y Martínez. Con estas vegas completan la compra de los mil tercios a que ayer nos referíamos.

Un lote de más de trescientos tercios, de tripas limpias de la nueva cosecha; otro lote de cien tercios, también de Vuelta Abajo, pero del año pasado, y algunas cantidades más de clases para cigarrería, fueron comprometidos ayer. Pero los detalles de estas operaciones no podemos apuntarlos, hasta que el registro de los tercios se verifique.

El de pequeños lotes de capas y tripas de cosechas anteriores, lo hicieron durante el día varios chinchaleros y detallistas de materia prima.

LA RAMA QUE ENTRO

Hasta las seis de la tarde habían entrado en la plaza, las partidas la tercios y pacas que siguen:

De Consolación del Sur, para H. Duys y Compañía, 75.

De Puerta de Golpe, para Domingo Méndez y Compañía, 58.

De Guayos, para H. Duys y Compañía, 105.

De San Juan y Martínez, para la Cuban Land and Leaf Tobacco, 353.

De Pinar del Río, para Domingo Méndez y Compañía, 145.

De Consolación del Sur, para Sobrinos de Antero González, 6.

De Placetas, para José Cortés y Hermanos, 50.

De San Luis de Pinar del Río, para H. Duys y Compañía, 160.

De Pilotos, para Puente y Compañía, 40.

LOS TOTALES EXPORTADOS

En agosto del presente año se exportaron, de tabaco en rama y despalillado, las cantidades siguientes 26,576 tercios; 1,735 barriles, y 3,896 pacas, que pesaban 1.977.663 kilogramos y tenían un valor de $890.883.

Durante agosto del año pasado, se exportaron: 11.577 tercios; 2.327 barriles, y 3.896 pacas, con un peso total de 1.316.613 kilogramos, y un valor de $1.286.457.

Como verá el lector, la cantidad—de tabaco en rama y despalillado solamente, que de eso nos ocupamos—exportada en agosto de este año, es mayor que la exportada en agosto del año pasado; pero el valor es menor, porque los precios que han regido en estos meses han sido más bajos. También puede explicar esto, el hecho de que la mayor cantidad exportada, era de clases bajas.

DURANTE LOS OCHO MESES

Las exportaciones durante los ocho meses transcurridos del presente año, también de tabaco en rama y despalillado solamente, son las siguientes: 134.001 tercios; 13.674 barriles, y 39.855 pacas, con un peso total de 11.510.929 kilogramos y un valor de $7.724.722.

En igual período de tiempo del año pasado, las exportaciones ascendieron a 147.070 tercios; 20.275 barriles, y 56.046 pacas, con un peso total de 13.673.625 kilogramos y un valor de $12.500.111.

La misma observación que hacíamos al referirnos a las exportaciones de agosto, explica la diferencia que se advierte en el valor de ocho meses del present año comparados con los de el año 1931.

La mayor cantidad—no la cantidad de mayor valor—exportada durante los ocho meses, o desde fines de junio al 31 de agosto, ha sido para España: un total de 65.236 tercios y pacas. Unos cuatro mil más han de embarcar este mes la firma Constantino González y Compañía, que son los adjudicatarios de la primer subasta convada este año por la Compañía Arrendataria de Tabacos. Completarán, pues, sesenta y nueve mil y pico de tercios y pacas.

También en el presente mes empiezan sus embarques a España, los Sobrinos de Antero González, adjudicatarios de la segunda subasta convocada por la mencionada Compañía. Ya han enviado a los muelles dichos señores grandes cantidades de tercios. Antes del primero de noviembre tienen que tener en puertos españoles treinta y pico mil tercios y pacas, que corresponden a esta segunda subasta.

EL CONSUMO EN LA ISLA

Ayer dimos los totales de tabacos, cigarrillos y picaduras consumidas, en todo el territorio de la República, en el mes de junio, comparados con los de junio del año pasado. Hoy apuntamos las cantidades que corresponden al primer semestre.

Durante los seis meses, de enero a junio, se consumieron: 32.499.600 tabacos; 97.296.600 cajetillas de cigarrillos, y 107.596 libras de picadura.

En el primer semestre del año pasado: 57.938.643 tabacos; la suma de 155.829.542 cajetillas de cigarrillos, y 154.276 libras de picadura.

Las grandes cantidades, producto de fabricación clandestina, que por todo el territorio de la República se venden, no están incluídas en esta estadística que está hecha a base de los sellos del timbre.

MAS OPINIONES RESPECTO A LAS HORAS DE LABOR

La Asociación de Comerciantes de la Habana continua recibiendo contestaciones de sus miembros referentes a la Proposición de Ley presentada a la Cámara de Representantes reglamentando las horas de trabajo en los establecimientos mercantiles y obligando al cierre de doce a dos de la tarde.

Entre las últimas contestaciones, figuran las de Solís Entrialgo y Compañía (El Encanto) y Compañía Ron Bacardí, ambas contrarias al mencionado proyecto.

La contestación de la Compañía Ron Bacardí contiene manifestaciones sobre la libertad de trabajo, sin traba o intervención oficial alguna; cuyas declaraciones coinciden con las que anteriormente ha hecho la propia Asociación de Comerciantes de la Habana en relación con análogos propósitos de intervención oficial en las actividades comerciales.

La carta de la Compañía Ron Bacardí está concebida en los siguientes términos:

«SU CIRCULAR NUMERO 10, (1932). Somos opuestos, como principio, a toda intervención del Gobierno en aquellos asuntos que solo conciernen a la industria y al comercio el resolverlos.

Somos partidarios de la libertad de trabajo, de producción industrial, del comercio, etc., Nada que tienda a poner trabas, ni controlar ni restringir en manera alguna el libre desarrollo de las actividades industriales, o de cualquier otra índole.

Como consecuencia, somos opuestos al proyecto de ley del cierre de 12 a 2, por cuanto ello nos ocasionaría serios trastornos, especialmente en la temporada del turismo. Su implantación sería a nuestro entender, retrógrada en el orden económico, aunque a la misma se pretenda dar el carácter de ley social.

Nuestras horas de trabajo son cortidas, de 8 a. m. a 5 p. m., permitiendo a todos los empleados el tiempo necesario para el almuerzo. En términos generales, nuestras horas de trabajo son 8 horas al día, excepto los sábados que abrimos de 8 a. m. a 12 m.

FRUTOS CUBANOS EN NEW YORK

La Sección de Fomento y Expansión Comercial de la Secretaría de Agricultura, Comercio y Trabajo, ha recibido con fecha 15 del actual, del Jefe de su Oficina Agrícola-Mercantil establecida en New York, el siguiente cable:

«Subastáronse en New York piñas 30 huacales llegadas vapor «Orizaba» la marca B. F. C.» huacales de 30 a cinco pesos die, huacales de 36 a tres pesos cincuenticinco. Subastáronse también procedentes de Puerto Rico 305 huacales todos los tamaños al precio promedio de cuatro pesos setenta Subastáronse, Toronjas 60 huacales llegadas vapor Orizaba, la marca H. O. B., huacales de 54 a tres pesos cincuenta de 60 a tres pesos cincuenta. Subastáronse también procedentes de Puerto Rico, 15.575 cajas, todos los tamaños al precio promedio de tres pesos treinta la caja. Vendiéronse en venta privada Aguacates huacal chico desde veintincico centavos hasta setenticinco centavos, huacal grande desde un peso concuenta hasta dos pesos veinticinco; el cesto de un peso a un peso veinticinco. Procedentes de Florida huacal chico de un peso a un peso cincuenta. Latemperatura hoy es buena, anúnciánse fuertes aguaceros.

Los precios de la piña muy altos debido a que no exportamos, en toronjas se sostiene el precio pues si bien no tiene importancia nuestra exportación por el citado vapor Orizaba, el mismo día se subastó una fuerte cantidad de Puerto Rico, en el aguacate sigue estacionado el precio.

VEASE más INFORMACION MERCANTIL en la Pág. VEINTITRES

1871 1932

Un seguro de vida le dará una absoluta seguridad en el porvenir

LA CONFEDERACION DEL CANADA

SOCIEDAD DE SEGUROS SOBRE LA VIDA

Sesenta y un años de Fortaleza, Estabilidad y Confianza

Oficina Principal TORONTO, Canadá

Gerente en Cuba Atilio León

Oficina en Cuba AGUIAR 71

SOSTIENE LA LONJA QUE ES INCONSTITUCIONAL EL DECRETO SOBRE EXISTENCIAS DE ARROZ

La negativa del Secretario de Hacienda interino a conceder nueva prórroga y sus declaraciones han causado impresión penosa entre los comerciantes afectados por ese tributo

Por Decreto de la Secretaría de Hacienda, que los lectores conocen por haberlo publicado este diario en su oportunidad, se dispone que los comerciantes presenten dentro de un término que venció ayer día 15, declaraciones juradas de las existencias de arroz que tenían en su poder el día 12 de agosto pasado, fecha en la cual entró en vigor la ley de 11 del mismo mes, que creó un impuesto de consumo de un centavo por libra de arroz.

La Lonja del Comercio con fecha 10 de este mes, envió al Secretario de Hacienda un interesante y razonado escrito, cuyo texto pudimos conocer sólo ayer y que se nos facilitó en vista de no haber concedido la Hacienda la prórroga que en él se le pedía, del plazo fijado para la presentación de las declaraciones juradas sobre existencias de arroz.

En dicho escrito la Lonja del Comercio exponía, tras un cuidadoso estudio de la mencionada Ley de 11 de agosto, y oído el parecer de prestigiosos miembros de nuestro Foro lo siguiente:

«La repetida ley, en su artículo I, crea un impuesto que llama de consumo estableciendo el cobro del impuesto en la siguiente forma: «En los casos de importación de arroz, totalmente beneficiado, el impuesto se hará efectivo en las aduanas en el mismo acto de satisfacer el importe de los derechos arancelarios correspondientes. En los casos de producción nacional y plantas de beneficiar arroz en el momento de llevarlo a consumo».

Es decir que dicho artículo I creó el impuesto de un centavo por libra de arroz y estableció, simultáneamente, cuando como y donde debía ser pagado por el contribuyente. La Ley nada dice sobre cobro de las existencias que hubiere en Cuba para el día que la misma entrara en vigor y por tanto—sostiene la Lonja—la resolución del entonces Secretario de Hacienda, doctor Ruiz Mesa, disponiendo que los comerciantes presenten declaración jurada de las existencias de arroz que hubiesen tenido para el día 12 de agosto es francamente anticonstitucional.

Cita al efecto el escrito el artículo 34 de la Constitución, que dice:

«Nadie está obligado a pagar contribución ni impuesto que no estuvieren legalmente establecidos, y cuya cobranza no se hiciere en la forma prescrita por las leyes».

Y como quiera que el cobro del impuesto sobre existencias de arroz no está prescrito en la ley de 11 de agosto, niega la Lonja que la Hacienda pueda obligar a los comerciantes a que paguen el impuesto sobre las ventas de existencias de arroz en 12 de agosto.

Concluye la exposición repetida, pidiendo que el Secretario dicte una resolución aclaratoria, prorrogando el plazo fijado para la presentación de las declaraciones juradas por el tiempo que considere necesario.

Con fecha 14 del actual, el Secretario interino de Hacienda, doctor Orestes Ferrara, contestó la exposición anterior negándose a conceder nueva prórroga para el pago del impuesto sobre existencias y sosteniendo que, debiendo desde el 12 de agosto tributar en toda la República, todos los arroces las existencias en dicha fecha, como no habían pagado en las aduanas ni en los molinos deben tributar en algún lugar y forma para cumplir la ley.

Se agrega en este escrito que la Secretaría de Hacienda está obligada a buscar los arroces que han salido de sus lugares de origen, donde se encuentren y hacerlos tributar.

La negativa y las declaraciones del doctor Ferrara han causado una penosa impresión entre los comerciantes afectados por el impuesto de consumo al arroz. Tenemos entendido que la Lonja se dirigirá al Jefe del Ejecutivo, para reiterar la opinión ya expresada de que es inconstitucional el pago del impuesto sobre existencias.

RECUPERO SU EQUILIBRIO EL MERCADO EN FORMA TAL QUE SE CREE TERMINO LA LIQUIDACION

El mercado de valores de Nueva York denotaba ayer una evidente nerviosidad, que es atribuída en gran parte a las perspectivas electorales y al asunto de pluses de guerra

NUEVA YORK, septiembre 15. Luis Mendoza y Cía.—Por ahora al menos, la liquidación se ha terminado a juzgar por la forma en que el mercado recuperó hoy su equilibrio. El impulso del movimiento de ventas de ayer a última hora se prolongó a la primera parte de la sesión de hoy haciendo que las acciones establecieran nuevos mínimos para el presente movimiento descendente. Sea cual fuere la influencia que en ello haya surtido el restablecimiento del trigo, lo cierto es que las acciones mejoraron simultáneamente. Por lo demás, difícilmente podría decirse que el movimiento indeciso de las acciones guardó relación alguna con un acontecimiento determinado. El mercado denotaba evidente nerviosidad, atribuyéndosela en no pequeña proporción a la perspectiva electoral y a la posibilidad de que, el volver a reunirse, el Congreso legisle acerca de los pluses de guerra. Escrútanse con interés los comentarios y discursos de los respectivos candidatos presidenciales buscando indicios de algún programa político susceptible de afectar al restablecimiento comercial. Refiérese esto en especial a los discursos del Gobernador Roosevelt. Recorriendo la mitad del terreno recientemente ganado, es indudable que el mercado ha logrado corregir en gran parte su incómoda posición. No cabe duda de que los precios actuales están ya más a tono con la perspectiva comercial del momento. Habiendo razonables probabilidades de Ligera mejoría en los negocios, y corregida la posición técnica del mercado, creemos que por esa misma razón se impone una mejoría.

EL COMERCIO Y EL PROBLEMA DEL TURISMO

Gestiones de las entidades que sufren perjuicios con el arribo de barcos-hoteles

Una comisión integrada por hoteleros, comerciantes y cantineros, presidida por el doctor Benito Pérez Benitoa, visitó ayer la Asociación de Comerciantes de la Habana, celebrando una entrevista con el Secretario de dicha entidad corporativa, a quien expusieron la campaña que vienen manteniendo para evitar los perjuicios que sufren con motivo de llegada de barcos con turistas, que utilizan el propio barco como hotel o alojamiento durante su permanencia en el puerto de la Habana, solicitando la cooperación de dicha Asociación, a la cual invitaban para concurrir a la asamblea que celebrarán para tratar de dicho asunto.

El Secretario de la Asociación de Comerciantes de la Habana manifestó a la Comisión mencionada que la Asociación había tratado con anterioridad este problema, habiendo designado a varios miembros de su Junta Directiva para presentar un informe respecto de la inconveniencia de las medidas propuestas sobre esas excursiones, prometiéndoles convocar nuevamente a los comisionados, para que ultimen su informe sobre la cuestión mencionada.

La comisión que preside el señor Pérez Benitoa será recibida también por la Comisión en pleno designada por la Asociación de Comerciantes de la Habana, a fin de que tengan oportunidad de conocer personalmente las aspiraciones que a este respecto mantienen las distintas entidades que consideran perjudicial para el turismo y para el comercio, la llegada de tales barcos excursionistas.

A los señores tenedores de bonos hipotecarios emitidos por la Compañía Pecuaria de Yateras

Tercera Convocatoria

De conformidad con lo que se dispone en el apartado D. de la cláusula vigésima tercera y de la cláusula vigésima cuarta y vigésima quinta de la escritura número 9 de fecha 15 de enero de 1926, ante el Notario de la Habana, Regino Truffín y Pérez de Abreu, de compraventa y emisión de bonos hipotecarios, la Compañía que suscribe, National Trust Company S. A., en su carácter de Trustee o representante de los tenedores de bonos hipotecarios de los emitidos por la Compañía Pecuaria de Yateras, por la escritura antes mencionada, con la garantía de la finca «El Quemado», situada en Yateras, Oriente, convoca por éste medio a los referidos tenedores de esos bonos, para que la Junta de Bonistas conozca y resuelva de la renuncia que presenta del cargo de trustee y para que acuerde el nuevo nombramiento. Esa Junta habrá de celebrarse el día 3 de octubre próximo a las dos de la tarde en la planta baja de la casa Cuba 76 en esta ciudad.

Se hace constar que de conformidad con las condiciones de la emisión, bastará que a la Junta de tenedores de bonos que ahora se convoca concurran los representados del treinta y tres por ciento de la cantidad adeudada por la Compañía deudora en el momento de la Junta y que se presenten el treinta y tres por ciento de bonos en circulación.

Habana, septiembre trece de mil novecientos treinta y dos. L. de la Tarriente, National Trust Company, S. A. Presidente y Administrador.

Leandro de la Torriente.

EN LA MOCION QUE HA SIDO PRESENTADA AYER SE ACEPTA LA LIMITACION DE LA ZAFRA

También se pide en el expresado documento la ampliación del «pool» azucarero. En la sesión de hoy, el Instituto del Azúcar aprobará la vigencia del Pacto de Bruselas y el «pool»

Ayer por la tarde se reunieron bajo la presidencia del doctor Viriato Gutiérrez, los miembros del Instituto y los delegados del mismo a la conferencia de Ostende, par discutir el informe escrito presentado por éstos el miércoles, a cuya lectura se procedió en el mismo día, según informamos ampliamente en nuestra edición de ayer.

En relación con la reunión celebrada por los miembros del Instituto el miércoles, un colega de la mañana manifestó que la aprobación de las medidas que se refieren al mantenimiento en vigor del pacto de Bruselas está asegurada por los votos de los señores Aurelio Portuondo, José Manuel Casanova ,José Gómez y Delio Núñez Mesa, aunque votaran en contra los señores Viriato Gutiérrez, López Oña y Rodríguez Blanca.

Estamos autorizados para declarar por habérnoslo pedido un miembro del Instituto y delegado a la conferencia azucarera de Ostende, que, estando absolutamente identificados con su Presidente todos los miembros del Instituto, por reconocer en el doctor Viriato Gutiérrez condiciones excepcionales como presidente y como compañero, y siendo la que se discute una cuestión que debe resolverse después de un estudio cuidadoso y detenido, en el cual no se han de tener en cuenta más que los intereses generales del País, el número de votos no tiene ninguna importancia en el problema que se debate.

La verdad es que los delegados están dando cuenta detallada y minuciosa a sus compañeros y que se van aclarando todos los puntos oscuros, cosa que hubiera sido difícil y costosa hacer por cable desde Eurepa.

Estuvieron reunidos los miembros del Instituto y los delegados más de dos horas, discutiendo punto por punto el informe de éstos. Se llegó en la sesión de ayer a discutir sólo la mitad de ese informe. Hoy a las tres de la tarde se celebrará una nueva sesión, en la cual, casi seguramente, se ultimará el estudio iniciado y se procederá al voto de aprobación del mismo. En la sesión de hoy se votará y se aprobará, según nuestras impresiones, la ampliación del «pool» azucarero hasta el 30 de junio de 1933.

Las reuniones celebradas hasta ahora se han desenvuelto dentro de un ambiente de absoluta compenetración y dentro de la más completa comprensión de la situación actual de la industria azucarera y de las exigencias de todos los elementos y grupos que de ella depende. Prueba de esta compresión la ofrecemos con la moción, que publicamos a continuación, presentada en la sesión de ayer por el doctor Walfredo Rodríguez Blanca, representante de la Asociación Nacional de Colonos en el Instituto Azucarero.

Dice así la moción:

«AL INSTITUTO:

Las deliberaciones que en el seno de este Instituto han tenido lugar ya, son suficientemente claras para que me haya dado cuenta de que se adoptarán, con las variaciones naturales en un ambiente cordial como el nuestro, pero sin afectar a lo fundamental, las medidas que sean necesarias para:

Primero: Mantener vigente el Convenio de Bruselas.

Segundo Limitar la zafra próxima de acuerdo con los pronunciamientos del Decreto Presidencial No. 812 de 13 de junio de 1932.

Defiriendo a reiteradas peticiones del colonato, procediendo como es mi deber estricto, pido al Instituto que simultáneamente con el acuerdo que nos ha de mantener dentro del Convenio Internacional, haga la declaración de que Cuba mantendrá voluntariamente apartadas del mercado, las 700,000 toneladas que hoy forman el pool regulado por el Decreto Presidencial No. 902, hasta 1o. de julio de 1933.

Esto no obsta para que se respeten los contratos de compra-venta que puedan afectar a los azúcares de la zafra 1932, porque pueden cumplirse con dichos azúcares e inmediatamente reponerse con azúcares nuevos, como habrá de hacerlo, aún con los azúcares no vendidos para evitar pérdidas.

El fundamento que tiene el colonato es tan claro como grande.

Si las 700,000 toneladas retenidas por el dique del pool, se liberan el día 1o. de enero, el mercado va a bajar en los primeros seis meses del año, a niveles injustificados, porque van a ofrecerse y a concurrir en cantidad excesiva, al mismo tiempo que los azúcares de procedencia colonial al mercado americano. Es como si Cuba, en el día 1o. de enero, produjera 700,000 toneladas de azúcar. El efecto en el mercado tiene que ser deprimente y lo viene a ser, justamente cuando la zafra se inicia, cuando el colono tiene que ser liquidado, cuando el precio sirva de base para los azúcares de desastre o de manos débiles y cuando se fija el corte y el tiro, vida de nestra población rural.

Recortando la zafra a las proporciones del Decreto No. 812, los azúcares del pool se habrán rebajado ya, y entonces la especulación podrá comprar durante el primer semestre del año a precio de ruína, seguro de que los efectos de la restricción harán reaccionar el precio de julio en adelante, cuando empiezan a retirarse del mercado otras procedencias.

Muy pocos colonos son liquidados por promedios de diez meses anuales. La mayor parte lo son quincenal o mensualmente, pero para cualquier tipo de liquidación será siempre conveniente que el precio sea el mejor en todo momento.

Al proponer la presente medida, soy consecuente con el criterio que sostuve al formarse el pool y al propio tiempo, cumplo con el deber que me imponen mis responsabilidades al pedir algo que, dentro de una realidad creada sin mi concurrencia aprobatoria, es completamente necesario a las medidas que van a adoptarse.»

COTIZACIONES

Septiembre 15

LA PESETA	EL FRANCO
española se cotizó hoy al CIERRE del mercado a razón de	francés se cotizó hoy al CIERRE del mercado a razón de
12 PESETAS	25 FRANCOS
42.23 Por DOLLAR	57 Por DOLLAR

30 OFERTAS PARA COMPRA DE LOS BONOS

La apertura de aquéllas se efectuó en la tarde de ayer, en el «Chase National Bank»

De acuerdo con las invitaciones hechas para hacer ofertas para la venta de Bonos para la Estabilización del azúcar del 5 y medio por ciento y para cuya compra dispone la Corporación Exportadora Nacional de Azúcar de la suma de $1.200.000.00 más intereses, en la tarde de ayer en las Oficinas del Chase National Bank de la Habana y estando presentes el doctor Juan A. Martínez, en representación del doctor Orestes Ferrara, Secretario de Hacienda, el señor Armando Parajón, Presidente de la Bolsa de la Habana, señor Betancourt, Presidente del Clearing House y los señores López Oña, Fenton, Díaz Albertini, Leonard y Casanova por la Corporación Exportadora Nacional de Azúcar, el señor Caswell del First National Bank of Boston, el señor Ariosa del Royal Bank of Canada, el señor Dowson por el National City Bank el señor Julio B. Forcade también de la Bolsa, el señor Summerville, por el Canadian Bank of Commerce y siendo la hora señalada las 3.00 p. m. el señor Thomas M. Findlay Sub administrador del Chase National Bank en la Habana procedió a la apertura y lectura de las ofertas consistentes en un número de treinta y las que dieron el siguiente resultado:

Tipos	Cantidad ofrecida
78	$ 3.860
79½	15.000
79.87	100.000
79.99	14.800
80	173.500
80.99	10.000
81	35.000
81.99	10.000
81.¾	5.000
82	59.000
83	23.000
84	172.880
85	133.060
86	105.000
87	105.000
88	105.000
89	105.000
89.2857	420
90	1,247.660
92	54.420
95	39.360
Par	259.360
Total	$2.775.820

N. GELATS & Co.

Habana BANQUEROS Aguiar 106-108

Vendemos cheques de Viajeros

Pagaderos en todas partes del mundo y Cartas de Crédito Circulares en las mejores condiciones

"SECCION DE CAJA DE AHORROS"

Recibimos Depósitos en esta Sección Pagando el 3 por 100 Anual. Todas estas operaciones pueden efectuarse también por correo.

M.E.C.D. 2016

La fábrica de tabacos Romeo y Julieta empezará a laborar en la Habana, con su antiguo personal, en la próxima semana

La situación que atraviesa la industria del tabaco en Tampa, es similar a la nuestra. La mayoría labora tres días, sólo a tarea. Están trabajando casi solamente con vitolas inferiores

Según noticias que nos merecen entero crédito, la fábrica de tabacos «Romeo y Julieta» abrirá sus talleres en esta ciudad la semana entrante. No hay seguridad de que sea el lunes, pero sí probablemente el jueves.

Por lo pronto entrarán a trabajar los operarios que estaban empleados sado conflicto tabacalero el 14 de en dicha casa, cuando surgió el panero del corriente año.

Los obreros llevaban ocho meses sin manejar la chaveta, y esperan con sumo interés la reanudación del trabajo.

LA COMPAÑIA TABACALERA

Las noticias que circulan del movimiento de la Compañía Tabacalera que abrió sus talleres en el pueblo del Calabazar, no son nada halagüeñas. Casi todos los tabaqueros se hallan trabajando vitola inferior, y se rumora que quizá esta semana paralice sus talleres provisionalmente, hasta dar salida a la mercancía elaborada. Sin embargo, se rumora por otra parte que no tadará mucho en volver a elaborar algunas vitolas de importancia.

LA INDUSTRIA DEL TABACO EN TAMPA

Según informes que acabamos de recibir, la situación porque atraviesa la industria tabacalera en Tampa es casi tan crítica como la que sufrimos por estos lares. La reciente quiebra de la United Cigars Stores, «cadena» de establecimientos dedicados a la venta de tabacos, cigarros y otros productos derivados de la hoja nicotiana, ha repercutido desastrosamente en algunas de las más importantes manufacturas de tabacos en Tampa. Rara es la tabaquería que trabaja la semana complet; la mayoría sólo laboran tres días, con la totalidad del personal «a tarea». Precisamente esta era la época en que, en años anteriores, comenzaban a elaborarse los llamados pedidos de Pascuas, época en la cual las fábricas se llenaban de operarios y el trabajo abundaba; hoy, todo hace predecir que nada de eso ocurrirá, antes al contrario, nada de extraño tendría que continuasen las rebajas. Se rumora que los talleres de Corral y El Paraíso van a ser trasladados a Trenton, en el Estado de New Jersey, ciudad donde parece va a reconcentrarse la industria tabacalera norteamericana. Además, ha ocurrido un hecho al cual toda la prensa tabacalera de nuestra vecina República da extraordinaria importancia, y que realmente la tiene en cuanto respecta a los manufactureros de dicha nación. La marca de tabacos más popular en los Estados Unidos, o sea la denominada El Cremo, cuyos tabacos se detallaban a razón cinco centavos cada uno, ha rebajado los precios de venta a partir de principios del presente mes; en lo sucesivo, esos tabacos se venderán al precio de tres por diez centavos. El señor George W. Hill, presidente de la American Tobacco Company, propietaria de la mencionada marca, ha declarado, según leemos en The Tobacco Leaf, que la producción de El Cremo ascendió durante los dos últimos años a un promedio de 4.500.000 tabacos diarios, y asegura que ahora, con la rebaja de precios arriba señalada, subirá a los seis millones. Y lo mismo que ha acontecido con esa marca ocurre con otras muchas, es decir, que si quieren subsistir en el mercado, necesariamente tienen que rebajar los precios de venta. Ese es el lema: «tabaco barato para bolsillos exhaustos». Mírense, pues, en ese espejo nuestros fabricantes y obreros.

EL MERCADO LOCAL DE VALORES MANTUVO AYER UN TONO MAS SOSTENIDO

Estuvo ayer sostenido el mercado local de valores, habiéndose efectuado muy limitadas operaciones. Mejoraron algo los certificados seriados de Obras Públicas que vencen en diciembre de este año, después de la baja sufrida el día anterior, quedando cotizados de 82 y medio a 85 y siete octavos.

Se cotizaron ex dividendo las acciones preferidas de la Cuban Telephone, de 40 a 38¾.

Más flojas las acciones de la Havana Electric Utilities. Quieto el resto del mercado.

Se efectuó una venta de 1.000 acciones petroleras de la Unión Oil a nueve tres octavos.

¿DOLOR —DE— MUELAS?

Alivio Instantáneo CON

JIFFY

JIFFY es producto de los fabricantes de las Cataplasmas POLORIS Y ACADONA

Viaje *ECONOMICAMENTE* usando el

Billete Kilométrico

Considere estos precios comparados

Entre Habana y		En 1a.	En 2a.
SAGUA 285 kms.	(Con Boletines....	$5.70	$3.57
	(" Kilométrico..	2.85	1.90
CAIBARIEN 366 kms.	(Con Boletines....	7.32	4.58
	(" Kilométrico..	3.66	2.44
CIENFUEGOS 295 kms.	(Con Boletines....	5.90	3.69
	(" Kilométrico..	2.95	1.97
STA. CLARA 288 kms.	(Con Boletines....	5.76	3.60
	(" Kilométrico..	2.88	1.92

Los portadores de Billetes Kilométricos tienen iguales derechos que si viajaran con boletines a precio entero. La misma franquicia para el transporte de sus equipajes. Hoy usted puede adquirir un Billete Kilométrico, válido para viajar 1,500 kilómetros por $15.00 en 1a. y $10.00 en 2a.

FERROCARRILES UNIDOS DE LA HABANA

SUS SEGUROS SERVIDORES

Bolsa de New York

COTIZACIONES DEL CIERRE DEL 15 DE SEPTIEMBRE

(RECIBIDAS POR EL HILO DIRECTO DE LUIS MENDOZA Y COMP.)

ACTIVOS:	
Atchinson	51¾
Auburn Auto	52
American Can	82
New York Central	25
General Electric	17⅝
General Motors	16⅛
U. S. Steel	41½
Dupont	57½
Eastman Kodak	53
American Tel. and Tel	110⅞
New Jersey	31¼
International Tel	10⅜
FERROCARRILES:	
Alantic Coast	23
Baltimore Ohio	16⅛
Consolidated Cuba prefs	—
Chesapeake and Ohio	21¼
Canadian Pacific	16⅝
Cuba Company	—
Delaware Hudson	75
Delaware Lackawanna	30
Erie	7
St Louis San Francisco	2⅞
Great Northern	14⅞
Illinois Central	16
Louisville Nashville	25½
Missouri Pacific	5
Norfolk	44
Northern Pacific	17
Pennsylvania	17¼
Chic. Rock Island	7⅛
St Louis South	11
St Paul prefs	2⅜
Southern Pacific	26⅝
Southern Railway	11
Union Pacific	73½
Western Maryland	7¾
PETROLEOS:	
Atlantic Ref	17⅛
Continental Oil	6⅞
Consolidated Oil	7
Houston Oil	16⅞
Ohio Oil	8⅜
Pure Oil	5
Royal Dutch	21⅞
Standard Oil Calif	26
Socony Vacuun	10¼
Sun Oil	33½
Shell Union	7¼
Texas Company	14
Union Oil	12½
ACEROS:	
Byers A. M.	16½
Bethlehem Steel	23⅝
Colorado Fuel	9¼
Gulf Steel	18¾
Ludlum Steel	7
Republic Iron Steel	9
Transue Williams	—
Vanadium	15⅜
Crucible Steel	13
MOTORES:	
Graham Paige	3
Hudson	7
Chrysler	16⅛
Nash	15
Packard	3⅝
Studebaker	8¼
White	26½
AGRICULTURA:	
Case T. Machine	46⅛
Harvester	22½
EQUIPOS OFICINA:	
Inter. B. Machine	94¼
National Cash	12¼
General Signal Ry	15½
UTILITIES:	
American For Pow	8¾
Comm. and South	2⅞
Consolidated Gas	57½
North American	33¼
Western Union	37
Public Service	48½
National Power Light	16⅞
Electric Power Light	10
United Corporation	10
United Corporation prefs	55⅞
Amer. Water Works	24
Standard Gas	21¼
American Power Light	11⅞
Electric Bond	27½
QUIMICOS:	
Allied Chemical	74¾
Air Reduction	55
Columbian Carbon	30
Lambert	23¾
Texas Gulf	20⅞
Freeport Texas	23½
Drug Inc	43⅞
Commercial Solvents	10⅝
Union Carbide	25
ACCESORIOS:	
Briggs	5⅞
Timken Roller	17⅝
Electric Auto Lit	19
Goodyear	20⅝
U. S. Rubber	8⅞
Murray Corporation	5
Stewart Warner	5⅝
Goodrich	8¼
EQUIPOS:	
Pullman Company	21⅛
Baldwin	7⅝
American Car. Fou	10½
American Locomotive	9½
General Amer. Tank	18¼
TRACCION:	
Brooklyn Man Tran	22
Interborough R. T.	2¾
INDUSTRIALES:	
Allis Chalmers	10
Continental Can	30⅛
Western Electric	30
Mc Keesport	47
Inter. Combustion	1
Worthing. Pump	16¼
FABRICACION:	
General Asphalt	10
Inter. Cement	10
JoJhns Manville	26½
Otis Elevator	15¾
METALES:	
American Smel	18
Anaconda	12⅜
Kennecot	13⅛
Inter. Nickel	9⅝
Cerro de Pasco	9
Nevada	7
Homestake	119
Alaska Juneau	10
Patino Mines	6⅜
TABACOS:	
Tobacco A	73
Tobacco B	76⅛
Ligget Myers	60
Lorillard	15¼
Reynolds	34⅞
Cons. Cigar	—
ALMACENES:	
Best and Company	12
May Dept	14
Macy (H. R.)	42½
Gimbel Bros	2½
Ass. D. Goods	7½
ALIMENTOS:	
Coca Cola	98½
Borden Company	29¼
National Biscuit	39½
Corn Prod	46¾
Hershey com	—
General Foods	88½
Loose Wiles	24⅝
Standard Brands	14½
National Dairy Prod	20½
United Fruit	23
Purity Bakeries	10
William Wrigley	39
VENTAS POR CORREO:	
Montgomery	11⅛
Sears Roebuck	20¼
TIENDAS DE CADENAS:	
Kresge S. S.	11
Kroger Grocery	15½
J. C. Penney	21
Schulte	2⅛
Safeway Stores	48
Woolworth	36¾
MISCELANEA:	
Cannon Mills	—
Congoleum	10¼
Gold Dust	17
International Shoe	—
Kelvinator	5½
Proctor Gamble	31½
Simmons Company	8⅝
Radio Corporation	8¾
National Surety	12⅛
American Ice	33¼
American Woolen	7
Coty Inc	5½
Gillete	18
PELICULAS:	
Fox Film	3½
Warner Bros	3⅞
Paramount	4⅜
Loews Inc	32⅝
AZUCARES:	
American Sugar	27
American Sugar prefs	—
Puerto Rico	15⅛
Cuban American Sugar	2⅛
Cuban American Sugar prefs	—
AEROPLANOS:	
Bendix Aviation	11⅝
Curtiss	2⅞
United Aircraft	24¼
Aviation Corp	5½
TRUST:	
Adams Express	6⅝
American Inter.	8
Chesapeake	14⅝
Texas Pacific	5⅞
Alleghany	2¼

Bolsa de la Habana

Septiembre 15 de 1932

BONOS Y OBLIGACIONES

	Comp.	Vend.
Cuba 1904 Speyer	89½	95
Cuba 1905 Deuda Int.	35	41
Cuba 1909 4½	79	82
Cuba 1914 Morgan	93	100
Cuba 1923 5½ Morgan.	77	79⅞
Cuba 1945 (5½) Obras Públicas	40	42¾
Obligaciones oro Tesoro R. Cuba 5½ 1935	28½	30½
Cuba 5½ 1940 (Azúcar)	79	100
Bonos seriados República de Cuba — Morgan 5½ por 100 1927:		
F. Vence 1 julio 1933	82	93
G. Vence 1 julio 1934	—	—
H. Vence 1 julio 1935	—	—
I. Vence 1 julio 1936	—	—
J. Vence 1 julio 1937	—	—
Certificados serie 5½ % Obras Públicas:		
Vence Diciembre 31 de 1932	82¾	85⅞
Vence junio 30 de 1933	75	—
Ayuntamiento de la Habana 1a hip	92	102
Ayuntamiento de la Habana 2a hip	92	102
Bonos del Centro Asturiano	25	—
Oriente Cubano	—	—
Territorial serie B	—	—
Cervecera	25	—
Cervecera (Obligaciones no hip.)	10	—
Ciego de Avila	—	—
Curtidora	—	—
Gas	85	92
H. Electric (Consolidados)	22	30
H. Electric (Obligaciones no hip.)	7	8½
Jarcia Matanzas	70	—
Edificio La Metropolitana S. A.	—	—
Ladrillos	—	—
Matadero	—	—
Nueva Fábrica de Hielo	70	—
Papelera serie A	80	—
Papelera serie B	50	—
Teléfono	60½	62
Unidos	10½	—
ACCIONES	Comp.	Vend.
Agrícola Oriente Cubano $6.000.000	—	—
Banco Agrícola	—	—
Banco Territorial; beneficiarias	—	—
Banco de Préstamos sobre Joyería	—	—
Cervecera	12	60
F. Consolidados de Cuba preferidas	4½	—
Cuba Cane prefs	—	—
Cuba Cane com	—	—
Kokofat prefs	—	—
Kokofat comunes	—	—
Cuba R. R.	11	—
Curtidora	—	—
Fibras y Jarcia	—	—
H. Electric Utilities Co. prefs. 6 por 100	14	15¼
H. Electric Utilities Co. prefs. 5 por 100	10¼	14
H. Electric Railway Co. preferidas	3	7
H. Electric Railway Co. comunes	⅜	1¼
Jarcia prefs	13	—
Jarcia prefs ex dividendo en acciones	12	—
Jarcia comunes	1	—
Licorera de Cuba	5	7
Lonja preferidas	—	—
Lonja comunes	—	—
Matadero	—	—
Seguros La Mercantil	—	—
Metropolitan Auto	100	—
Naviera prefs	9	—
Naviera com	2	2¾
Nueva Fábrica de Hielo	43¾	—
Nueva Fábrica de Hielo beneficiarias	11	22
Perfumerie prefs	—	—
Perfumería com	—	—
Pesca preferidas	—	—
Pesca comunes	—	—
Teléfono prefs ex	40	48¾
Teléfono com	10	—
Unidos	2¾	3¾
Union Oil	9⅜	9½

Mercado Ganadero

LOS PRECIOS EN PIE

Precios pagados por compradores en los mercados de origen:

El vacuno

En Oriente, de dos y medio a tres centavos con el cinco por ciento de descuento.

En Camagüey, de dos y medio a tres centavos son el diez por ciento de descuento en la finca, y sin descuento en la ciudad.

En Las Villas, de dos y medio a tres centavo son el diez por ciento de descuento.

En Pinar del Río, de dos y medio a tres y medio centavos; pero pesado y entregado en los mataderos de esta capital.

El lanar

El lanar, de tres y medio a cinco centavos.

De cerda

Del país, de siete a siete y medio centavos.

MATADERO DE LUYANO

En el Matadero de Luyanó se sacrificaron las siguientes reses:

De vacuno	78
De cerda	33
De lanar	16

Los precios que rigieron en el Matadero de Luyanó fueron:

Vacuno: de 12 a 13 cts. kilo.
Lanar: de 20 a 30 cts. kilo.
Lanar: de 20 a 30 cts. kilo.

MATADERO INDUSTRIAL

En el Matadero Industrial se sacrificaron las siguientes reses:

De vacuno	125
De cerda	62
De lanar	23

Rigieron los siguientes precios en el Matadero Industrial:

Vacuno: de 12 a 13 cts. kilo.
Cerda: de 21 a 32 cts. kilo.

Viboreñas

MUJERES Y FLORES

Noche agradable fué la pasada en el coquetón Gran Cinema, en su noche de moda, no habiendo podido Madame la Lluvia, siempre envidiosa, deslucirla con su presencia, pues asistieron numerosas señoras y señoritas, que como de costumbre fueron obsequiadas con las más delicadas flores de La Aralia de Manolo Cofiño, siempre galante y obsequioso.

Y entre tandas, tuve el gusto de saludar a la joven señora Elvira Sicre de Perdomo y a su respetable mamá, una señora muy agradable.

Tres trigueñitas admirables, Silvia, Gloria y Elisa León.

La estimada dama Emilia Felipe de Cejudo y su bella hija Dulce María, a la que ratifiqué mi expresiva felicitación, demostrándome una vez más ser muy agradecida.

Mis predilectas amiguitas Amparo y Betty Robau con su gentil primita Irma, pude enterarme que su ausencia era debido a haber padecido un fuerte ataque de gripe, que felizmente solo las obligó a permanecer «encerraditas» unos días.

Saludé a las graciosas hermanas Eulalia y Carmen Sandá.

A las siguientes damas, Angela Loredo de Espinosa, Esperanza Pastoriza de Monteijo, Lolita Martínez de Villa, Esther Hernández de Martos.

Las señoritas Ofelia Fraga, María Teresa Guillomini, Aleida Pérez, Claudina y Eloisa Fernández Albóniga.

En su palco a mis dos bellas amiguitas, Yolanda y Moraima del Campo.

A la bella y joven esposa del querido compañero Paco Muñoz, con el que mucho hablé de un próximo Campeonato, en el que los dos tomaremos parte, como iniciadores, Campeonato con el que nos propone mos destruir el «marasmo» que se está asentando en la que siempre fué alegre Ciudad Nueva.

De perfecto acuerdo ya hemos presentado las Bases, y hoy solo puedo decir a la «curiosísima» Betty Robau, que habrá Campeonato y bailes...

Yo espero obtener el valiosísimo concurso de todas, y le advierto que algo será cumplido con todo rigor, rigurosísimamente; no habrá botelleros ni... botelleras...

También tuve el gusto de saludar a mi bondadosa amiga Zoila del Campo de Hernández esposa del caro amigo, popular empresario Valerio Henández, con el que es casi seguro que para la entrante semana presente una sorpresa en su ameno espectáculo.

Mis graciosas amiguitas Teté y Lili de Cárdenas.

Las señoritas Elenita Montejo, Conchita Gallego, Aurora y Araceli Pedroso, echando de menos a la linda Bertica.

María y Magda Miranda, poseedoras de muy parloteros y negros ojos.

Una señorita gentilísima, Ninita Batista.

La distinguida dama Paquita R. de Piña.

La bondadosa señora María González de Bethencourt con su preciosa heredera «Marita» Bethencourt y la bellísima trigueña Acela Fernández, habiendo entregado a «Marita» algo que no esperaba ella.

Las apreciables señoras Angela Loredo de Espinosa y Caridad Jiménez de Laurence con sus lindas hijas Paquita Espinosa y Violeta Laurence.

Hoy se verá concurridísimo el Gran Cinema, pues se proyectan «Una Hora Con igo» de Maurice Chevalier y las famosas «Luces de Buenos Aires», de Carlos Gardel.

Mañana sábado, a petición Marido y Mujer, por la insuperable Conchita Montenegro.

LOLITA GARCIA ALVARADO

La bella y gentilísima Lolita, que desde el lunes está padeciendo una molesta afección a la garganta, ya ayer se encontraba bastante mejorada, pero aún permanece recogida en su residencia «Villa María», asistida desveladamente por su amantísima mamá, mi bondadosa amiga María Alvarado de García.

Yo espero, y lo deseo vivamente, que Lolita continuara mejorando, y muy pronto disfrutará de perfecta salud, por la que le dedico mis fervientes votos.

MARIA CARAL DE VIGIL

La distinguida y estimadísima dama, que también desde hace unos días padece un fuerte ataque gripal que le ha llegado a originar alta fiebre, ha experimentado una apreciable mejoría, más permanece aun muy afónica y recogida en sus habitaciones.

No se separa de su cabecera su amantísima hija, la graciosa figulina «Cuca», mi amiguita muy admirada, que adora a la autora de sus días.

Son mis mayores deseos poder consignar cuanto antes el restablecimiento completo de María, de la que cumplo el encargo de dar las gracias a sus numerosas relaciones sociales, y particularmente a sus compañeras de la Asociación del Nazareno, que tanto se interesan por su estado de salud, a las que me complazco en participarles su mejoría.

REINALDO GONZALEZ CRESPO

Ya se encuentra en plena convalecencia tan estimado joven, que fué víctima de un tremendo accidente automovilístico que pudo haberle costado la vida, pues sufrió graves lesiones y un fuerte conmoción cerebrar que le ha durado muchos días

De nuevo, tanto Reinaldo, como principalmente su amante madre, me piden haga constar su imborrable agradecimiento a los doctores Cubrías, que en el Hospital de Guanabacoa lo asistieron esmeradísimamente, y debido a su asistencia facultativa, pronto estará dedicado a sus habituales ocupaciones.

Mi enhorabuena a Reinaldo y a la autora de sus días, mi buena convecina Catalina Crespo de González.

¡ESOS FOTOGRAFOS!

De nuevo se han presentado en una fiesta artística invocando el nombre del DIARIO y el mío, para que les tomen sus fotografías.

Una vez más hago constar que no están autorizados ni por la Administración ni mucho menos por mí, y ruego a mis amistades los despachen o los hagan detener.

Los que se dejen sorprender, en lo adelante, no podrán hacer la menor reclamación.

Repito que no tengo trato y ni contrato con esos fotógrafos, tan desahogados...

CONFERENCIAS FEMENINAS

Se está acariciando la idea de celebrar una serie de conferencias, solo para señoras y señoritas, en las que alternarán personas de reconocida cultura.

Se piensa que sean en horas de la mañana, de diez a doce, por ejemplo, según se me ha informado, y en un apropiado local, que brinde las mayores comodidades.

Estoy completamente identificado con este proyecto, más, no podré dar cuenta de dichas conferencias, si yo no podré asistir...

Urbano del Castillo.

LA PLATA EN LONDRES HA BAJADO UN OCTAVO

LONDRES, septiembre 15 LUIS MENDOZA y Cía.

La plata está hoy en Londres a 17 siete octavos, o sea baja de un octavo.

SE HA SOSTENIDO AYER QUIETO EL MERCADO LOCAL SOBRE LA PLATA

El mercado de la plata estuvo ayer quieto.

Cerró a 2 y medio por ciento de descuento compradores a 2- tres octavos por ciento vendedores.

Mercado de Cambios

Sostenida la peseta española.

Floja la libra esterlina.

Firme el cambio sobre New York.

Se operó en 200,000 pesetas cable a 8.06 y 100,000 cable a 8.05½.

COTIZACIONES

New York, cable	1/10 P.
New York, vista	3/32 P.
Londres, cable	3.48 ⅛
Londres, vista	3.47 ½
España, cable	3.06
España, vista	8.05
París, cable	3.91 ½
París, vista	3.91
Liras, cable	5.13
Liras, vista	5.12
Suiza, cable	19.13
Suiza, vista	19.12
Bélgica, cable	13.89
Bélgica, vista	13.88
Alemania, vista	23.85
Alemania, cable	23.84
Hong Kong, cable	24.00
Hong Kong vista	23.90
Amsterdam, cable	40.27
Amsterdam, vista	40.26
Canadá, cable	9 ⅜ D.
Canadá, vista	9 ⅜ D.

Bonos de Cuba

En la Bolsa de Valores de Nueva York cerraron hoy los bonos de Cuba a los tipos que se consignan a continuación; cuyos precios se entienden más los intereses devengados hasta la fecha:

REPUBLICA DE CUBA	Comp	Vend
R. de Cuba, Speyer, 5 por 100, 1904	90	—
R. de Cuba, Morgan, 5 Por 100 1914	93	—
R. de Cuba, Speyer, 4½ Por 100, 1925	79	81¼
R. de Cuba, 5½ O. P. 1945	39	40⅜
R. de Cuba 5½ Morgan	78	80
BONOS AZUCAREROS	**Comp.**	**Vend**
Cuban A. Sugar	52	—
Eastern A. Sugar	10¼	10½
Manatí Sugar	6½	12
BONOS FERROCARRILEROS	**Comp.**	**Vend**
Cuban Ry 5 por 100	36¼	37¼
Cuba Ry 7½ por 100	40⅛	40
INTER TELPH. — H. E. RAILWAY	**Comp**	**Vend**
Inter Telph 4½%	43	44
H. H. Ry 5 por 100	20½	24

GENER Nº 1 EL OVALADO IDEAL

LA ARCHICOFRADIA DEL STMO. SACRAMENTO EN LA IGLESIA DE LA CARIDAD

El próximo domingo, día 18 del actual, se celebrará la festividad del domingo Tercero con el siguiente programa: A las 7 y media a. m. misa de Comunión para los Cofrades. A las 8 y media a. m. misa de Ministros con sermón, procesión, bendición y reserva del Santísimo Sacramento.

El sermón estará a cargo del Presbítero, Ramón de Diego.

La orquesta bajo la dirección del maestro Julio Guisasola.

Se ruega a los cofrades la más puntual asistencia a esta solemnidad con el distintivo de la Corporación debiendo ocupar su sitio correspondiente en el cuadro que se coloca en la iglesia.

CARNE!!

EL ALIMENTO MAS COMPLETO

COMA MUCHA CARNE

Y OBTENDRA MUCHAS

VITAMINAS

Toda de novillos de primera, sanos, límpios, cebados en Camagüey y Oriente.

El alimento más barato

Repone los músculos

La sangre con la sangre

El alimento por excelencia

USTED PUEDE COMPRAR ESTA CARNE EN ESTAS CARNICERIAS:

Ramón Reymundez, 2 y 35, Vedado.—Marcelino Pérez, 35, Ayestarán.—Antonio Alvarez, 27, Aguiar.— Ramón Ferreiro, 801, Cerro.—Ramón Ferreiro, 838, Cerro.—Ramón Ferreiro, 53, Consulado.—Pedro Formoso, 82, Estévez.—Ezequiel Robles, 34, Gervasio.—José Gomeira, 79, Gervasio.—Pedro Formosa, 198, Gloria.—Antonio Méndez, 135, Habana.—Francisco Alvarez, 54, Inquisidor.—M. Reymundez, 14, Jesús María.—Juan González, 703, Jesús del Monte.—M. Reymundez, 90, Paula.—Manuel Nava, 22, Peñalver.—Constantino González, Paz y S. Suárez.—José López, Rosa E. y Municipio.—José Galdrú, 83, Sol.—Antonio Alvarez, 68, Zanja.—Faustino Cortina, 48, San Mariano.—José Morado, 206, Neptuno.—Santiago Fernández, 59, Mercado Unico.—Manuel Díaz, 41, San Nicolás.—R. L. Warren, 83, Aguila.

De 1a. 15 cts. — De 2a. 10 cts. — De 3a. 5 cts.

¡¡COMA CARNE!! MUCHA CARNE!!

EL PUEBLO DE CAIMITO FESTEJO A SU PATRONA VIRGEN DE LA CARIDAD

Con grandes solemnidades religiosas, el pueblo de Caimito festejó a su Patrona, Nuestra Señora de la Caridad del Cobre.

Ante numerosos fieles, no tan solo de dicho pueblo, sino también de los vecinos, dió comienzo la misa solemne a toda orquesta y voces en la que ofició el párroco P. Fernández Gayol.

Después del Evangelio, ocupó la cátedra del Espíritu, el Protonotario Apostólico Monseñor Santiago G. Amigo, quien con gran elocuencia hizo el panegírico de la Virgen de la Caridad.

A grandes rasgos habló de su aparición en la región oriental y las gracias que en todas las épocas ha derramado sobre esta Isla y sus habitantes.

Exhorto a los vecinos de Bauta, para que se encomendasen a ella en todos los momentos, en la seguridad de que sus plegarias serían escuchadas. El sermón de Monseñor Amigo fué muy elogiado.

El coro de Hijas de María de Bauta, tuvo a su cargo la parte coral dejando oír bellas piezas y terminando con el himno a la Patrona de Cuba.

El altar presentaba un artístico y hermoso adorno, confeccionado con todo gusto por la distinguida y piadosa dama señora Rosario Méndez Vda. de Inclán, quien lo obsequió a la Patrona.

El coro estaba formado por las señoritas Marina Estévez, Leonor Méndez, Mercedes Rivero, FeFlina Méndez, Mercedes Rivera, Felina Menrón y otras. A esta solemnidad, asistió una numerosa y selecta concurrencia.

Felicitamos al Párroco P. Fernández Gayol, por la brillantez de las selomnidades con que rindió homenaje a la Patrona de Caimito.

Lorenzo Blanco

BELLAS FIESTAS DE LOS DOMINICOS DEL VEDADO A VIRGEN DE LA CARIDAD

Con brillantes solemnidades religiosas festejaron los Padres Dominicos de la Parroquia del Vedado, a la Patrona de Cuba, Nuestra señora de la Caridad del Cobre.

Como preparación para la fiesta principal, celebróse solemne novenario doble.

Todos los días a las ocho a. m. misa cantada y ejercicio.

Por la tarde, a las cinco, exposición, rosario, ejercicio, cánticos bendición, reserva y despedida.

El día siete una vez terminada la novena se cantó Salve Solemne.

El jueves, fecha de la fiesta principal de nuestra Patrona, celebróse a las ocho a. m. misa de Comunión general armonizada en la que ofició el P. Antonio González. Esta misa fué armonizada con preciosos motetes a Jesús Sacramentado.

Acercáronse al Banquete Eucarístico, centenares de fieles.

Minutos después de las nueve dió comienzo la misa solemne de ministros a toda orquesta y voces en la que ofició el P. Fabián Encina.

El altar presentaba un artístico y caprichoso adorno floral confeccionado con todo gusto por el Sacristán Fray Jesús.

La parte musical estuvo como siempre a cargo de un escogido coro de voces y nutrida orquesta bajo la dirección del P. Eugenio Pérez, quienes interpretaron bellas piezas musicales, finalizando con el Himno a la Virgen de la Caridad.

Nuestra felicitación al párroco P. Pablo del Olmo, por la solemnidad con que ha festejado a la Patrona de Cuba.

en todo el mundo

ha sido ensayado el ELIXIR SAIZ DE CARLOS por millones de enfermos del estómago e intestinos, y ha sido siempre tan inmenso el éxito obtenido por médicos y enfermos, por sus efectos rápidos y seguros, que está reconocido en el mundo entero como un medicamento de fama por su bondad y superioridad a todo lo conocido para las afecciones del aparato digestivo. El

ELIXIR ESTOMACAL

SAIZ DE CARLOS

ayuda a las digestiones, abre el apetito y tonifica. Suprime el dolor de estómago, acidez, vómitos, dispepsia, diarreas en niños y adultos, dilatación y úlcera del estómago y todas las molestias del

estómago e intestinos

Laboratorios Saiz de Carlos. Sucursal en la Habana: Ave. del Brasil 2

P.E.C.D. 2016

Occidente

LXI

El "Diario de la Marina"

Del libro «Films cubanos"

No hace aún tres meses que el poderoso DIARIO DE LA MARINA cumplió el 70º aniversario de su fundación, y lo festejó con una edición extraordinaria de 24 páginas, cuya edición, a la vez conmemorativa de la fausta fecha inicial, era un testimonio de la fuerza y de la pujanza del DIARIO.

Por la dirección del gran órgano de opinión DIARIO DE LA MARINA, han desfilado hombres ilustres de las letras y de la política; pero en ninguna época ha alcanzado el DIARIO la circulación, la influencia y la autoridad que viene teniendo durante la dirección del insigne polemista D. Nicolás Rivero y Muñiz, preclaro periodista y cumplido caballero.

Nunca jamás ha necesitado el DIARIO de extraños espolazos para hacer evolucionar el mismo DIARIO hacia su mayor engrandecimiento periodístico, y todas las reformas y todos los progresos se han implantado de una manera normal y naturalísima y a tiempo siempre; respondiendo, primero, al profundísimo amor que a Cuba tiene D. Nicolás Rivero, y en segundo término, a las necesidades periodísticas de la opinión pública, que son cada día mayores.

El DIARIO DE LA MARINA es el único periódico diario que ha editado ediciones extraordinarias de 64 páginas, con una cantidad de grabados verdaderamente asombrosa, sin que por esta edición, sencillamente magna, se interrumpiesen las ediciones corrientes del DIARIO. Se ha ido paralelamente con el progreso de las artes gráficas, con el adelanto de la imprenta, con las exigencias del público. El suscriptor del DIARIO DE LA MARINA que lleva más de medio siglo leyéndole, ha estado cumplidamente servido en todos los órdenes, y ha podido apreciar los positivos progresos, los grandes impulsos, las formidables iniciativas que ha desarrollado el DIARIO.

Se le puede decir decano al DIARIO, porque realmente lo es; pero no se le puede decir ue sea un periódico reñido con el progreso de la imprenta ni con el avance gráfico, a pesar de su edad, porque no se ha dejado arrebatar el puesto de honor, que ha ocupado siempre, por ninguna empresa nueva de estas que, innegablemente, se han presentado con bríos, con energías, con inteligencia y con elementos intelectuales y artísticos de verdadera valía.

Pero ha venido la vulgarización del periódico, con perjuici,o en ocasiones, de la pureza del habla, de la casticidad del idioma, de la corrección del estilo. Y esto es lo que no ha perdido tampoco el DIARIO DE LA MARINA. Del DIARIO se dice que es el mejor periódico escrito en Cuba, y se dice con justicia. Desde las **Actualidades,** que son modelos de un estilo relampagueante—que a la vez que da luz y esta luz llega a todos, hiere o reduce al adversario—hasta las colaboraciones más modestas, todo es cuidado, todo es correcto, todo es depurado.

No hay ninguna información de las que la ciudad en su doloroso y complicado vivir le brinda al periodista, que el DIARIO deje de publicar; pero en lugar de hacerlo de una manera cruda y ensañándose con el realismo—esta es la frase,—lo hace de una manera sobria, discreta y amable, y de modo y manera que **todas** las familias puedan leer **todas** las páginas de **todo** el DIARIO. ¡Es tan corriente tener que romperle páginas a un diario al llevarlo a la casa!

Quien quiera estudiar la evolución del periodismo en Cuba, tiene que recurrir forzosamente a las monumentales colecciones del DIARIO DE LA MARINA, portavoz de las clases adineradas, es verdad, pero que a la vez ha sabido ser siempre el mejor intérprete de las clases modestas y el que ha librado formidables campañas por el mayor bienestar social, por la baratura de la vida, por un vivir superiormente honesto y moral y por el mejoramiento económico de la población toda. Es verdad que es el vocero de las clases altas, pero esto mismo le ha dado autoridad e independencia para librar campañas en favor de las clases humildes; que han visto siempre en el DIARIO DE LA MARINA un leal amigo y un consejero desinteresado, sereno e imparcial, y que las quiere bien y no las explota.

El DIARIO DE LA MARINA era sólo diario de suscripción; pero ingresó en la formidable institución periodística del DIARIO D. Amalio Machín, con el carácter de administrador, y aportó poderosas energías, decisivas resoluciones e iniciativas loables. Hombre de visera levantada, gusta de la lucha en el gran **stadium,** de fuerza a fuerza. Introdujo importantes iniciativas y aun llevó Machín el DIARIO al voceo popular, a la demanda pública, a la batalla callejera, y triunfó Machín; a la tirada excepcional para los suscriptores, hubo que unir una formidable tirada para la venta pública. Machín, uno de los caracteres más puros y más nobles que ha conocido el autor de este artículo, ha triunfado.

Lector, supongo que tú harás uso del tranvía, ¿no es verdad? Pues bien; el tranvía es un barómetro periodístico... ¿Que cómo es eso? Me explicaré. Cuando veas tú en un tranvía que cada pasajero lee un diario distinto, puede decir que todos los diarios tienen igual aceptación; pero cuando tú veas que un diario cualquiera está en mayoría en el tranvía, ya puedes asegurar que en aquel "preciso momento histórico", el diario que está en mayoría en el tranvía, lo está también en la ciudad, salvo excepciones, como por ejemplo, líneas cuyos asíduos pasajeros leen más un diario que otro; pero éste ya es tema para un artículo de costumbres.

Vamos a terminar: la colonia española de Cuba tiene en el DIARIO DE LA MARINA y en la pluma formidable del grande de las letras, D. Nicolás Rivero, su mayor garantía de defensa y de extensión, y Cuma tiene en el DIARIO DE LA MARINA y en la noble pluma del invencible D. Nicolás Rivero, una institución periodística que la honra aquí y fuera de aquí, y que es la garantía de defensa de sus más importantes intereses. Ha hecho del DIARIO un poderoso órgano de opinión, y sin disputa alguna y porque quien escribe estas líneas lo ha visto por sus propios ojos, el diario que más circulación extranjera tiene es el DIARIO—y es natural, dado el número de años que lleva de publicación—y, por lo tanto, el que más extensión le da a la vibración cubana es también el DIARIO DE LA MARINA.

Pero no le ha bastado al DIARIO con ser una institución periodística de primer orden, en cuyas columnas se disputan la colaboración las mejores firmas literarias y políticas; no le ha bastado con ser un diario a la moderna, con mayor cantidad de informaciones de todo orden y con una crónica social superiorísima por su galanura y por la autoridad de sus informes; no le ha bastado con tener todo el movimiento del extranjero por medio de millones de palabras que recibe por el cable; no le ha bastado reunir a famosísimas plumas españolas como las de Gabriel Maura, Ortega y Munilla, José Echegaray, Condesa de Pardo Bazán y otras, que ningún diario español reune; no le ha bastado con tener un servicio de cablegramas de España, por el cual se sabe aquí, casi a la hora, lo más saliente de cuanto ocurre en las cuarenta y nueve provincias españolas; no le ha bastado con tener superiores corresponsales en Washington, en Londres, en París, y en las principales capitales de Europa y América; no le ha bastado con publicar tantos grabados en un día como puede publicar una revista en un mes; no le ha bastado con tener una legión de redactores y otra de reporters; no le ha bastado con tener páginas especiales para el Hogar y para la Ciencia; no le ha bastado con tener un conjunto de corresponsales en el interior de la isla y extender una noble red de agentes; ha hecho más: ha levantado un Palacio en el paseo más céntrico de la capital—especie de tributo a la cultura cubana o de testimonio del progreso periodístico nacional—que es una efectiva demostración de la identificación de la Junta de Accionistas del DIARIO DE LA MARINA con el país y una enhiesta prueba de que el iniciador de la idea de construir el Palacio, o sea, D. Nicolás Rivero, ama a Cuba y quiere a la Habana y su embellecimiento.

¿Cuántos empleados tiene el DIARIO DE LA MARINA? 483. Representan un alto número de familias. El dato es suficiente elocuente.

Bendito sea el Comité Directivo del DIARIO DE LA MARINA, que con patriotismo jamás suficientemente alabado procura mantener tan noble institución periodística en la potencialidad de las primeras de América para bien de Cuba y honor de España.

Es el diario más antiguo de Cuba, y su caudal de experiencia y su potencialidad pública los pone siempre al lado de las más nobles causas. Bien haya quien tanto bien hace. Sigamos los discípulos las huellas del maestro; por mi parte, repito con Shakespeare, estaré contento de que me instruyan hombres grandes y nobles.

Los grandes trabajadores y los grandes pensadores son los verdaderos autores de la Historia, que no es otra cosa que la continuación de la Humanidad influída por los hombres de carácter: la verdadera aristocracia humana.

C A R L O S M A R T I

DIVAGACIONES DE UN ESPAÑOL

por JOSE AIXALA

"EL DETALLISTA"

En la variedad humana dedicada a una sección comercial, de las más penosas del mundo, se hallan los factores característicos a los cuales no se les ha rendido, aún, la pleitesía a su mérito y responsabilidad: Es la de "el detallista".

En el régimen colonial, y singularizando el nombre, se le llamaba "el bodeguero", algo impropio que, por correlación de ideas, se le aplicó, quizás, porque las mercancías por él vendidas, habían llegado en las bodegas de los barcos de vela. Es la misma derivante marcada en España, en "Tienda de Ultramarinos", por las especies procedentes de Ultramar.

Con el refinamiento de la clase, en la transformación cultural que hoy se evidencia, se modificó también su nombre expresivo. Con gráfica exactitud, ahora le llamamos el "Detallista", o sea el tendero de ventas al por menor, o que detalla sus artículos.

—¿Cómo podríamos hoy describir a este "Detallista"? He aquí mi propósito. Y puesto que es un elemento, en su mayoría español, permítaseme, como a tal, unas divagaciones, con todo el respeto que me inspira su clase, y con toda la admiración que merecen sus bellas cualidades, sobresalientes en general.

"El Detallista", ante todo y sobre todo, requiere un hombre de una doble naturaleza física y moral, a prueba de reveses y sufrimientos, dado que sus artículos y clientes van de lo ínfimo y humilde, al potentado de gustos selectos. Por esa gama, o escala de valores, nuestro hombre ha menester la ecuanimidad desdoblada en cada marchante, ya sea joven o viejo, mujer o niño, de la raza y condición cualquiera a que pertenezca. Todos son considerados como lo ameritan por su concurrencia.

La primera cualidad del detallista, es su condición innata: la de vender mucho. Toda su eficacia se concentra en esta ansia primordial, piedra de toque y principio mágico, para el fin que persigue. Claro está que en su codicia, late, inmanente, el legítimo deseo de prosperar, cuyo estímulo lo mantiene en tensión alerta.

El Detallista, aun sin percatarse de ello, rinde un trabajo ímprobo, incesante, como el tornillo "sin fin" que no termina jamás. El sabe, por instintivo presentir, que sin la férrea constancia a prueba de resistencias, no alcanzará nunca el supremo goce de su redención, motivo primordial de sus vivos afanes. Una vez secreta le grita espoleándolo, y por esto segrega la cualidad perseverante, calculando siempre como acrecen las gotas de cera, poco a poco, una a una, para conventirlas en cirio Pascual, que es resumen de sudores y angustias.

La excelencia acumulativa del detallista, le mantiene una fe santa, que le satura de mérito, persiguiendo un galardón, en premio a su actividad. Si fuese posible ver, a trasluz, su fervor íntimo, vendríamos a cuenta del noble ambicionar para un más allá de donde actúa. Mientras él despacha menudencias triviales, su espíritu mental tiende las alas hacia regiones más productivas. La pequeñez del mostrador, le anima en combinaciones mercantiles de mayor envergadura.

El Detallista, podrá no alcanzar cuanto anhele su ilusión atormentadora; pero tener por seguro que su batallar se orienta hacia la creación de riquezas, fiel al proverbio evangelista que dice: "Busca y hallarás". He aquí el resorte impulsivo de ese hombre en lucha con sus pensamientos y facultades, ya que, en su pecho se anida el germen de un Pepe Rueda, de un Cayetano García Lago, de un José Roza Cerra, de un Venancio Zabaleta, de un Onésimo Tauler, de un Vicente Real... ¿y, por qué no decir de un Falla Gutiérrez, símbolo común a todos?

De tal palo, tal astilla, dijo el insigne novelista montañés. Crear negocios, extenderlos, ramificarlos, multiplicándose y multiplicándolos, es el emblema del detallista, inconforme con lo que moviliza, por un vivir de turbina en activo servicio. Es la fiebre de crecimiento ascensional, secreto imbuido dentro de la sangre del español, sediento por emanciparse y subir a un nivel superior, con cuyas virtudes se conquistan los negocios. Y sin estas bellas particularidades, fracasan nuestros hijos que no tascaron un viaje de tercera, ni pueden sospechar hasta dónde empuja aquel deseo comparativo de "¿podré yo también llegar?"

¿Qué otra filosofía encierra, sino esta, la de "Padre bodeguero, hijo potentado y nieto pordiosero", de los tiempos coloniales? El trabajo excesivo, el ahinco del detallista, brota de su necesidad por vencer. Su triunfo lo ofrece por entero a los suyos. Y faltos sus descendientes del sufrir, que es estímulo de clase; de una necesidad que alienta el combate en el trabajo, cae de sus manos muchas veces una fortuna echada a rodar, para reinvertirse en otros detallistas puestos detrás del mostrador, como el galeote amarrado al remo del navío.

Dicen que "La Mascota" nace y no se hace. Conformes. Con idéntica afirmación podríamos sugerir la personalidad del detallista. No es un título que otorga la Universidad, porque su cátedra de enseñanza fué la propia vida en la realidad brutal en donde, más de una vez, sintió arrancársele un girón de su alma. Allí aprendió como se entrena la constancia para igualar a la gota de agua capaz de oradar una roca. Los libros de texto del aprendiz de detallista, son imposibles de encuadernar, a causa del mango de la escoba y el fregar del estropajo. Como la "Mascota", se hace a sí mismo, maestro de su propio y libre albedrío. Sus "aprobados", tienen la firma en las cicatrices de su pellejo, en lecciones de disciplina, de carácter y de cuanto amerita una empresa llena de abrojos y zarzales.

El detallista, posee el sexto sentido de su instinto, con lo cual se amolda en el espinoso camino de su vida. La pizarra en donde dibuja sus figuras y problemas, no descansa sobre un trípode, sino encima de su pensamiento; porque sus quimeras, acertadas o fallidas, como sus cálculos con adivinanza o estrellados, por su desgracia o su suerte, dejaron en el filo de su alma las mellas de cada golpe infructuoso.

El detallista aprende, detrás del mostrador, las mil sutilezas del atractivo personal que le conviene, o el modo de declinar inconveniencias, apartándolas del camino, haciéndose muchas veces el incomprendido.

—¡Qué tonto es este hombre!—dicen algunos listos, a quienes el detallista supo tomarles el pelo, para librarse de una impertinencia.

Si la Escuela es la fragua del espíritu, como dijo el Apóstol Martí, bien podemos remedar la sentencia, diciendo que la tienda del detallista es una fundición, en donde se moldean y se funden los caracteres de su carrera compleja.

¿Carrera? Carrera, sí; porque la función del detallista, además de compleja, es múltiple. No se aprende en obras didácticas, sino en los acíbares del trabajo, en donde templa sus nervios, despierta sus potencias y aguza sus cuidados.

El detallista lleva en su reserva mental, desde la proa del barco en que vino, la congojosa vehemencia de convertirse en "Caballero de la democracia", con derecho a la vida y al respeto a su posición, alcanzada a brazo partido.

Se ha dicho, con fundamento, que el principal secreto del valor económico de Francia, estriba en la soberana virtud del ahorro que los franceses llevan hasta la médula y las francesas lo persiguen hasta la usura. Como ejemplo evidente, podría citarse a la desventura Raquel que, en su vida disipada, jamás perdió su característica de francesa acumulativa. Todas las mujeres de Francia, por humildes que sean, acarician, avarientas, la posesión de su propia dote. Por esto se estrella el sentido comunista. Nadie que posea un valor acrecido así, se halla dispuesto a darlo al primer guapo que pase por la calle.

De ahí resulta que decir detallista ya supone la obra contrapuesta al comunismo. El posee también, esta virtud; si bien dulcificada por una generosidad de la idiosincracia española, que trueca sus privaciones en alegrías y sabe, en casos extremos, ser desprendido, cosa incomprensible por muchos tontos de capirote.

El detallista, viene a ser la obra contrapuesta al Marxismo del siglo XIX, admirable en teorías poéticas, e irrealizable, después de la "Post-Guerra que, ha puesto en solfa la no angélica condición de los hombres sobre la tierra.

El detallista es espejo de civismo; se le desconoce su filantropía, porque su sensatez la acalla. Nadie es más respetuoso para con la Ley del país. Nadie le aventaja en crear riqueza, sostener relaciones, cumplir sus deberes de ciudadano, y ser factor constructivo.

Y para terminar esta apología, permítaseme el tributo a dos mujeres detallistas, que fueron, en mi época de comprador de tabaco, una de mis admiraciones por el amor al comercio. ¿Quién no recuerda a la fémina que fundó "La Viña", frente a la Plaza del Vapor? Decía el señor Bérriz, en plena Lonja de Víveres, que debía a su mujer el éxito de su establecimiento. La otra, era campesina. Estaba en los Remates, en los "Cayos de Cusí", en donde hacíamos alto al cruzar aquel veguerío. Era pequeñita y montañesa. Por este nombre de "la montañesa" se la conocía a ella y a su tienda mixta, muy importante. ¡Lo que vale una mujer, cuando desempeña esta dirección de negocios por sentirse capacitada para ello!

Rendido este aplauso ofrecido a dos desaparecidas, levanto mi mano hasta el sombrero y destocado ya, digo al detallista consciente de esta historia:

¡Que Dios te de suerte, hermano!

CON MOTIVO DEL CENTENARIO DEL "DIARIO DE LA MARINA" DE LA HABANA, QUE SE LLAMO EN UN PRINCIPIO, EN SU CREACION EL 16 DE SEPTIEMBRE DE 1832, "EL NOTICIERO Y LUCERO DE LA HABANA"

por Tiburcio Castañeda

DESDE que en ese día comenzó la publicación del "Noticiero y Lucero" se hacía en dos Ediciones diarias, mañana y tarde, y puede decirse que durante casi un siglo, el DIARIO DE LA MARINA siguió publicándose en dos Ediciones diarias, mañana y tarde.

"El Noticiero y Lucero" fué un Diario esencialmente comercial y sus anuncios se referían, principalmente, a la entrada y salida de buques con pasajeros y mercancías en este puerto de la Habana.

Como entonces existía la esclavitud, también se anunciaban la venta y el alquiler de esclavos.

En la página cuarta y última del primer número del "Noticiero y Lucero" se lee el siguiente anuncio:

"Se vende una negra criolla, sana, sin tacha, en 633 pesos libres para el vendedor, en la calle de Compostela, número 48.

Otro anuncio es: Venta de una negra de Nación, lavandera y planchadora, en 450 pesos, con su **cría** de seis meses.

En el "Noticiero y Lucero" de 17 de Septiembre, es profusa la venta de libros que se anuncia, lo cual quiere decir que las gentes se dedicaban también al estudio asiduo.

Pero, al poco tiempo, en ese periódico "El Noticiero y Lucero", en el No. de 22 de Diciembre, Pág. 3 se ofrecen en cambio de dos negros de campo, dos Ciudadelas de tablas y tejas en la Ciudad de la Habana.

Por entonces los ingleses perseguían con sus rápidos veleros la trata de negros en las Antillas, y cerca del mar de Matanzas un buque inglés apresó a otro negrero que iba a desembarcar su carga humana cerca de ese puerto. Recogió a los negros a su bordo y mandó colgar al dueño de la carga humana.

Parece que al colgarlo por el cuello, resbaló la cuerda por la parte posterior del cuello del condenado y quedó apoyada en la apofísis del hueso occipital, por detrás, y en el borde de la mandíbula, inferior, por delante.

El supuesto ahorcado estuvo sin moverse hasta que lo descolgaron; y al ver el Capitán del buque inglés que estaba con vida lo perdonó y lo desembarcó en la costa cubana.

Andando el tiempo, ese comerciante negrero, adquirió una gran fortuna en Cuba, y al morir en España, en San Sebastián de Guipuzcoa, dejó un gran capital a su única hija, encomendándole que levantase un hospital general en un monte cercano a esa bella Ciudad.

Alguien influyó en el ánimo de esa heredera, y el dinero, por la muerte de ésta, vino a parar a Cuba para establecer una bella Institución.

Yo no me propongo recordar aquí que la esclavitud ha existido en todos los países; y en los tiempos homéricos, los prisioneros que se hacían, apesar de su color blanco, eran guardados o retenidos a fin de que sirviesen de rehenes, para cambiarlo spor los suyos apresados.

El advenimiento de la Cristiandad en el Mundo antiguo mejoró la situación del esclavo; y por otra parte los contratos de Chinos para Cuba, solían producir grandes perjuicios a los propietarios del suelo, porque como sucedió alguna vez en Vuelta-Abajo los Chinos quemaban la Finca o Vega de tabaco, y huían.

A medida que aumentaba el bienestar de la gente de color y su acercamiento a los campos de caña y a las vegas de tabaco, se hicieron solidarios en lograr el mayor bienestar para Cuba.

¿Cómo surgió la necesidad del **llamado "Alcance" del DIARIO DE LA MARINA?**

Siendo esta Ciudad de la Habana un Emporio Comercial, se vieron surgir, hace justamente un siglo, las grandes vías Ferrocarrileras, mediante concesiones del Gobierno español que durarían cien años, retrovertiendo luego al Estado.

Y es evidente que los mismos hombres de negocios de Cuba se reunieran para construir los primeros Ferrocarriles, como el de la Habana a Güines y el de esta Capital en dirección a Vuelta-Abajo.

A mí me cupo el placer de terminar la línea de Taco-Taco a Pinar del Río, que puso en breve comunicación a la Habana con Pinar del Río.

De esas nuevas líneas de comunicación terrestre y de las marítimas a Vuelta-Abajo y Vuelta-Arriba, con sus Ingenios de azúcar y sus Vegas de Tabaco, vino el aumento de la inmigración de las gentes de las provincias Españolas; y el DIARIO DE LA MARINA, identificado íntimamente con Cubanos y Españoles, tuvo la acertada medida de publicar dos ediciones, igualmente rebosantes de popularidad, llamadas, respectivamente, por el público EL DIARIO DE LA MARINA y el "Alcance".

Sus lectores hallaban por la mañana, los artículos "de fondo" en que se comentaban los sucesos de España y del Extranjero, los precios de las mercancías que iban a llegar, para ponerlas en competencia con las existentes, y, andando el tiempo, los despachos telegráficos.

Y luego, a media tarde, sabíamos todas las noticias cablegráficas de política, y los últimos precios llegaban a buena sazón, a los Comerciantes, para que les sirviesen de guía en sus transacciones.

Luego, por razones que no son del caso, la costumbre había hecho que el periódico de una sola edición, fuese el tipo en esta Ciudad de la Habana; y sin embargo el "Alcance" del DIARIO se publicó durante los años de la Guerra Mundial, con gran satisfacción del público que leía en el "Alcance" de su periódico favorito las últimas noticias del conflicto, sin que el DIARIO publicase también las noticias Comerciales de su repertorio.

Los grandes rotativos de Londres, unos con sus propios nombres y otros con diferentes denominaciones, tienen también periódicos de la mañana y de la tarde, porque el número de noticias de toda clase que el público quiere saber, han de ser las últimas, palpitantes, que le sirvan de guía en sus negocios, en su política local y en la Nacional.

En tal sentido no ha tenido rival, en Cuba, durante el siglo que acaba de transcurrir "El Noticiero y Lucero de la Habana", convertido en el DIARIO DE LA MARINA y su "Alcance".

Al Diario de la Marina

con motivo de la celebración de su Centenario.

I

Caballero Quijano de la idea
que ostentas en el brazo un rojo escudo,
ornado con un grifo, que es un mudo
heraldo que tus fines clamorea.

Ilumina tu mente luz febea;
y reúnes, en el combate rudo,
del ave altiva el vuelo concienzudo
y el valiente furor del de Nemea.

Tú también embestiste los molinos,
y, siendo ley la ingratitud humana,
fuíste el blanco de viles ginesinos.

Incólume tu fe mantuvo el hado,
y por Temis, tu dama, en la sabana
caído habrás, ¡mas nunca apostatado!

II

Obra forjada por ciclópeos seres
a golpes de cincel sobre el granito.
De los templos helenos rival eres,
y tu historia brillante narra el mito.

Así como la Helade en Citeres
erigió en homenaje y para el rito
a la diosa que encarna los placeres
un palacio que mira al infinito,

en Cuba la imperial y arcaica España
un monumento edificó que entraña
a la esplendente y codiciada Palas.

Y al correr de estos tiempos de locuras
las costumbres e ideas baten alas,
mientras que inconmovible tú perduras.

José López Goldarás Jr.

M.E.C.D. 2016

Leyes económicas y obreras vigentes en Cuba y las garantías que ofrecen al capital extranjero

Por Fernando Sánchez de Fuentes

SIN duda que a la redacción de este tema ha presidido un designio sintético y que lo deseado al redactarlo es obtener a grandes rasgos una impresión de conjunto referente a las Leyes más importantes que en lo económico y social nos rigen hoy y de cuya vigencia se derivan garantías para el capital extranjero.

Nuestra legislación económica se ha intensificado en los últimos años y bien pudiera, ensayándose una clasificación, agruparse la misma en Leyes reguladoras de la producción, su estabilización y consumo, arancelarias, fiscales o tributarias y varias.

Por razón de importancia es innegable que las primeras ocupan lugar preferente. En cuanto a las segundas, en un país en que figuran las Aduanas como fuente principal de ingresos, es claro que cualquier modificación arancelaria es fundamental, máxime si la innovación lleva aparejado el propósito de proteger el establecimiento y desarrollo de industrias nuevas, y determina, como consecuencia inevitable de la elevación de tarifas en pro de la producción doméstica, la creación de impuestos y la necesidad de acentuar medidas de carácter fiscal, en sentido contributivo, para nivelar por lo pronto el natural descenso en la recaudación aduanal.

Entre los de ese tercer grupo citaremos las de Emergencia Económica y las varias de impuestos, la última de las cuales acaba de promulgarse y la Ley de Obras Públicas que, aunque creadora de un fondo especial con un destino especial, también, es indiscutiblemente de las que más han influído en nuestra actual vida económica.

En el cuarto grupo, el más nutrido, pueden contarse todas las demás que, directa o indirectamente han recaído sobre las materias que forman el contenido de la economía de la nación en general. Así se destacan entre ellas las reguladoras de nuestras dos grandes industrias agrícolas: el azúcar y el tabaco y con referencia a las mismas, la creación del Instituto Cubano para la Estabilización del Azúcar y la destinada a la defensa del tabaco y, antes de éstas, las referentes a nuestro sistema monetario y las prescripciones incompletas sí, pero existentes, sobre Bancos, Seguros, Bolsas de Comercio, etc., así como entre las últimas puede citarse la relativa a los Alcoholes que está próxima a votarse y cuya aplicación tanta importancia puede tener en la práctica.

Como no se ha de tratar aquí de hacer un inventario de todas las leyes de carácter económico vigentes, al señalar las principales sí podemos afirmar que ofrecen las mayores garantías al capital extranjero.

En primer lugar, dentro de un estudio comparativo y aunque al presente aparecen aumentados nuestros impuestos, aun quedamos por debajo de los que en otros países se han establecido y es claro que esto constituye una ventaja para ese capital que viene a invertirse en Cuba. Los que gravan a las herencias en el orden civil y los que tienen que abonar las Compañías por constitución, emisión de acciones, etc., en el mercantil, son dos ejemplos de lo que consignamos.

Por lo demás, iguales ante la Ley, e iguales para el ejercicio de sus derechos ante los Tribunales como para ejercer el comercio, por preceptos expresos primero —cronológicamente— de la Ley de Extranjería de 1870, aun hoy en vigor; por el propio Código Mercantil vigente desde 1886 después, y por la Constitución de la República en fin, el extranjero y su capital están igualmente protegidos que el nacional y el suyo.

Y lástima que la depresión económica que como una densa niebla letal se ha cernido sobre todas las naciones más o menos acentuadamente, como consecuencia de la desorganización económica durante la gran guerra y su imposibilidad de reajuste inmediato, después, para hacer frente a empréstitos, reconstrucción y deudas de toda clase, producidas por aquel formidable y multilateral cataclismo, paralízase la parábola ascendente que hasta 1920 poco más o menos, había marcado nuestro gran desarrollo en la industria agrícola en sus varias fases, en el fomento de otras muchas nuevas, en el aumento del comercio, en las comunicaciones ferroviarias, en el incremento del urbanismo y, en una palabra, en cuanto se refiere al progreso económico del país.

La extensión de sus relaciones internacionales y la oportuna orientación de las mismas haciendo sonar y, a veces, pesar, el nombre de Cuba en el extranjero, ha sido otro elemento in-

capital no doméstico, porque es claro que se confía en quien se conoce y se conoce a quien se trata ya directamente, ya por los órganos de su representación. Y como la forma más efectiva de precautelar todos los intereses —y los económicos a que nos referimos principalmente— es contar con una buena administración de Justicia la seguridad de que ésta existe es claro que contribuye poderosamente a la inversión.

Véase así la relación estrecha que existe entre los distintos órganos de mo Nación independiente.

la administración de un Estado y sus posibilidades de florecimiento y adelanto y cómo la estructura y eficacia del ordenamiento jurídico de un país influye poderosamente en los campos que se creen más apartados de su acción. Cuando un Tribunal dicta una sentencia justa, no sólo cumple la alta misión a él atribuída de administrar cumplidamente esa justicia, sino que vigoriza y afirma la estructura social del medio en que se dicta, estimulando el sentimiento de confianza en todas las clases ya que no hay nada que inspire más tranquilidad al hombre ni recomiende mejor a una nación que saber que el derecho de todos se respeta.

Ya se crea con Ihering en la existencia de un interés en el fondo de todo derecho, protegido aquel por éste, ya no se piense así, es lo cierto que la conciencia de que las iniciativas, individuales o colectivas, están debidamente garantizadas es uno de los mayores incentivos a la actividad humana porque dichas iniciativas son las generadoras del movimiento económico.

xxx

Por lo que atañe a la legislación que hoy se llama social—obrera, industrial, de Política Social un poco antes, de economía social aplicada según Pic— bien se ha hecho en relacionarla con la que ordena la vida económica: esa legislación social no busca otra cosa que regular las relaciones entre las dos grandes fuerzas de la producción: el capital y el trabajo. Véase si la conexión económica con este sector es o no importante. Prescindiendo de la concepción del marxismo, para no fijarnos en orientaciones que inspiran el sectarismo de Escuelas, basta tener presente que la gran campaña de la hora actual, la librada contra el capitalismo, tiene por base el problema económico.

En cuanto a la legislación positiva cubana atinente a la materia, mucha de ella se refiere a la parte de la misma que los tratadistas llaman **previsión social.** Se han dictado disposiciones protectoras del obrero, de higiene y salubridad: y Ordenanzas Sanitarias, 1914, que también protegen a los niños menores de 14 años; de protección a la mujer: Ley de 22 de mayo de 1918 y Decreto de 18 de noviembre de 1925; fijando la jornada de ocho horas para los trabajadores del Estado: artículo 239 de la Ley Orgánica del Poder Ejecutivo; disponiendo el cierre de establecimientos y el descanso dominical: Ley de 4 de mayo de 1910, Reglamento para su aplicación y Ley de 2 de junio de 1928; la de casas para obreros, de 18 de julio de 1910; Ley de accidentes del trabajo, de 12 de junio de 1916, una de las más importantes e inspirada en el moderno criterio del **riesgo profesional;** la "Ley Arteaga" respecto a la forma de pagar salarios y jornales, de 23 de junio de 1919, que ha tenido que ser modificada últimamente en 6 de diciembre de 1929; el acuerdo del Ayuntamiento de la Habana, de 29 de mayo de 1905 por el que se organizaron las "Bolsas de Trabajo" y su Reglamento; la Ley creando las "Comisiones de inteligencia obrera", de 1 de junio de 1924; el Decreto número 2,303 de 1925 ordenando que en los establecimientos servidos por mujeres tengan éstas asientos apropiados y regula el tiempo necesario para lactar a sus hijos, a las que pueden agregarse las que reglamentan la inmigración y la colonización.

En lo que se relaciona con el aspecto docente, son de mencionar aquí la Escuela del Hogar, Economía, Artes, Ciencias Domésticas e Industrias para la Mujer, reorganizada por la Ley de 18 de abril de 1927, el Conservatorio Nacional de Artes y Oficios y las magníficas Escuelas Técnica Industrial, verdadera Escuela tipo de grado medio con espléndidos emplazamiento y distribución y que instauró el Decreto 1.461 de 1929, así como la Técnica Industrial para Mujeres, recentísima creación.

No concluiremos esta breve reseña sin consignar que la Comisión hace muy poco designada para adaptar a la legislación cubana los Convenios Internacionales a que Cuba se ha adherido en Ginebra y que ha aprobado nuestro Senado, ha formulado ya diez proyectos de ley que han de ser remitidos en breve a aquel alto cuerpo para su aprobación.

Uno de esos proyectos se relaciona, precisamente, con las ventajas para el capital extranjero aludidas en el título de este trabajo.

Desde luego, puede afirmarse que, dada la legislación vigente y las condiciones del trabajador cubano, ese capital está perfectamente garantizado aquí y el espíritu que anima desde nuestra Constitución hasta las leyes especiales de nuestro Congreso es de completa nivelación e igualdad para las personas y los bienes de los extranjeros y los nacionales.

El Proyecto precitado fija la igualdad de trato entre nacionales y extranjeros a los efectos de las indemnizaciones por razón de accidentes del trabajo; y esta parte, que fué objeto de reservas en que intervinimos en las Conferencias Internacionales del Trabajo en Ginebra, se ha resuelto ahora, abandonada ya la reserva por el Senado, al aprobar el Convenio, con una modificación en nuestra Ley que la hace harmónica con lo acordado en la Convención.

Bien puede decirse, pues, como síntesis de estas breves indicaciones: que la joven República cubana va formando una interesante legislación económica y social con la cual aspira a hacer frente a los grandes problemas que ambos órdenes presentan a la hora actual, respondiendo a las exigencias nacionales y a la obra de cooperación internacional en que con tanto relieve ha participado desde que se organizó como Nación independiente.

100 años de catolicidad

Por el Rvdo. P. H. Chaurrondo

(Radiado desde la Hora Católica de la C. M. W.)

En fiestas de Centenario andan por esta casa del DIARIO DE LA MARINA, sobre cuya azotea se levantan airosas las antenas de la C. M. W., en el puesto más elevado, como copa de este arbol ideológico, plantado cien años ha.

¿Podría faltar el reconocimiento de la Hora Católica hacia ese viejo pero inmortal papel que día tras día ha nacido y ha muerto para volver a resucitar al día siguiente? Benjamines de la casa, los cooperadores de la Hora Católica saludan al patriarca de la propaganda católica en su centésimo aniversario de existencia. No somos la Iglesia Católica en Cuba, pero sabemos de esa obligación de la Iglesia para con el DIARIO y conocemos los sentimientos de gratitud que laten en la jerarquía católica, en el sacerdocio y en el pueblo católico.

El DIARIO DE LA MARINA ha sido siempre un sembrador incansable de la semilla evangélica: en sus surcos de plomo depositaron sus enseñanzas todos los grandes escritores católicos de los siglos XIX y XX; sus columnas han recogido todos los documentos pontificios o encíclicas desde Gregorio XVI hasta el actual Pontífice; en cuantas luchas ha sostenido la Iglesia Católica contra los poderes civiles en defensa de su propia existencia y organización el DIARIO DE LA MARINA estuvo siempre de parte de la Iglesia; así en los asesinatos de los frailes en 1834, así en la quema de los conventos en 1931; así en el Kulturkampf de Bismarck, y León XIII, como en las desavenencias de Pio XI y Mussolini.

El DIARIO DE LA MARINA no ha tolerado que sobre la faz de la Iglesia se arroje lodo, venga ese lodo de políticos o publicistas sin pudor como en el caso del P. Rogelio, venga de clérigos patrioteros como Ortiz; el DIARIO DE LA MARINA no es un periódico católico, porque los católicos solo son los hombres, no los papeles, ni un periódico de los católicos sino de sus accionistas, entre los cuales no están los Obispos, pero se ha conducido a través de su historia como periódico humano, que satisface todas las necesidades mentales del hombre, y entre ellas está la vida religiosa, la vida católica en un pueblo como el cubano, en su mayoría católico.

Fiel a esa norma, el DIARIO DE LA MARINA, ha renunciado siempre por servir a la Iglesia, a lo que no renuncian muchos banqueros, comerciantes y católicos en general; a vender mercancía que fuese anticatólica; esa mercancía que viene en forma de anuncios de cartomancia, que deja en Cuba muchos miles de pesos al año; de informaciones de protestantismo, de logias masónicas, etc., que muchas veces también se convierten en dinero.

Para el DIARIO DE LA MARINA sólo hay una religión en Cuba: la católica, y unos intereses religiosos, los católicos. Nacíales del alma a aquellos primeros redactores del siglo XIX; era la alegría más honda del corazón de don Nicolás Rivero; es la herencia más preciada de su actual director don José Ignacio Rivero.

Cien años sembrando el Evangelio. No cabe en estos breves momentos de que disponemos desde la C. M. W., enumerar las prestigiosas plumas católicas que han pasado por el DIARIO DE LA MARINA; pero cometeríamos una injusticia si al recordar hoy estos luchadores no hiciéramos mención, felicitándolo desde el fondo de nuestra alma en nombre de todos los católicos, al incansable, sincero y apostólico redactor católico señor Gabriel Blanco, para quien escribir en el DIARIO DE LA MARINA es servir a Dios y a la Iglesia.

Dos cortas anécdotas sobre el DIARIO DE LA MARINA:

Visitaba las oficinas del periódico, Excmo. señor Lizon, Arzobispo de Lima, hace unos ocho años.

—Y ¿con cuánto contribuye la Iglesia para el sostenimiento de este periódico, doctor Rivero? —preguntó.

—Ni con un centavo, respondió éste.

—¡Y a los miles de dólares que lleva gastados en el Perú la Iglesia, total para hacer un papelucho en comparación del DIARIO! ¡Quisiera yo en el Perú un capitalazo como éste al servicio del Catolicismo!

Nunca han faltado jansenistas y puritanos que han tratado de morder al DIARIO DE LA MARINA.

Uso de estos canes, enseñaba al Excmo. señor Rafael Guizar, Obispo actual de Veracruz, misionero entonces de los campos de Cuba, un anuncio del DIARIO que estimaba un poco libre.

—Y ¿qué? le contestó el misionero. Esos son pecados veniales; si por cada pecado venial que comete usted, le dieran los 100 pesos que vale el anuncio, usted sería ahora inmensamente rico. Yo al menos lo sería, porque cometo muchos. ¿Por qué reparar en esos pecados veniales de los periódicos, llegando hasta querer quitarles el título de católicos olvidando las grandes obras buenas que realizan? No seamos hipócritas. Den gracias a Dios, de que la Iglesia cuente sin costarle un centavo con un periódico como el DIARIO DE LA MARINA, por cuya conservación pido a Dios todos los días en la Santa Misa.

Así hablaba este hombre que es un santo.

¡Cien años de vida! Otros cien pedimos al cielo para el DIARIO DE LA MARINA. Y bendición para su director y para todos sus compañeros.

Al revés

Tres días, con sus noches, se estuvo un honrado ciudadano— extranjero, pero muy paraguayo—leyendo y releyendo la famosa contestación de Salamanca a la nota de los Diez y Nueve. Y es fama que al cabo de esas setenta y dos mortales horas estaba como al principio, amén de un dolor de cabeza que resistía con bolivianesca caradura a todas las conminaciones de la aspirina.

Afligido, desconfiando, no ya de su gramática extranjera y castellana, sino también de su sentido común, consultó a un vecino. Este, paraguayo auténtico y letrado, agarró, con mucho donaire, el diario en que la nota venía, y lo volvió cabeza abajo, poniéndolo, en esta aberrada postura, ante los ojos del atribulado lector.

—Así hay que leer—dijo.

Y parece ser que el buen hombre lo leyó de un tirón, entendiéndolo esta vez perfectamente...

De Mis Recuerdos

Lux perpetua...

Una tarde ¿en qué mes, en qué día? Todo eso ha huído en este instante de mi recuerdo con los años y con los acontecimientos múltiples, que rodaron sobre mi vida, desde aquella fecha, y me alejaron luego de esa tierra nunca olvidada.

¡Don Nicolás Rivero! Anunció el viejo hermano, atento a la portería del viejo Convento de la Merced, y saltando yo súbitamente de mi silla, salí a su encuentro cordial, efusivo, respetuoso; tuve siempre para don Nicolás el respeto, el cariño, la admiración, a que le hacían acreedor, de consuno, su valer, su valor nunca desmentido y su hidalguía caballeresca aunque haya acaso en Cuba hoy mismo, quien piense otra cosa. ¡Cuántas veces en las luchas tempestuosas que provocaban o extinguían los toques acerados de su pluma, hubiera yo deseado, lo deseé y resolví decir más de una vez a aquel viejo paladín en el intento de ahorrarle sinsabores! ¡Atención! Cuidado! mientras él replicaba rápido, convencido, seguro de sí mismo:

Cómo? Hemos de callar cuando ellos gritan? Recibir estocadas y no defendernos?

Y continuaba, seguía un día tras otro sobre la arena, sin vanos miedos, sin reposo, inspirado por dos amores caballerescos: España y el Catolicismo, amén de un tercero engendrado por ambos: Cuba, fiel a su ascendencia, a su estirpe, a la conciencia católica, que la había formado a través de la historia.

Don Nicolás Rivero fué un **incomprendido** para no pocos cubanos y españoles. Pudo él equivocarse al enjuiciar hechos y problemas; pudo en momentos dados parecer ácida su pluma; pero hay que reconocer que, en tales casos, respondía casi siempre a la agresión personal y despiadada y era bastante acercársele, para que su mano se abriera amiga y generosa, aun siendo el ofendido.

Por esa incomprensión, de quienes sentían esos mismos tres valores, sufrió don Nicolás sus mayores decepciones y amarguras, y las sufrió en secreto pudiendo aniquilar con una frase.

Llevó él por mucho tiempo una preocupación honda y grave, que reiteradas veces le oí expresar: la de encontrar un sucesor que mantuviera el criterio, la orientación fija, el prestigio y el poder en la opinión, que él en largos años supo imprimir y logró alcanzar para el querido DIARIO, sin violencias ni dislocaciones; antes bien auscultando el latido íntimo, la corriente ancestral que lo animaba.

Reiteradas veces cambiamos impresiones sobre tan arduo problema, que trabajaba a la continua su pensamiento y era como idea clavada en su cerebro.

Y aquella tarde, ya hoy lejana, don Nicolás, aunque reposado y como siempre dueño de sí mismo, llevaba en su mirar límpido y sereno, una nerviosidad no acostumbrada, y todo su continente traducía un anhelo de efusión que rebosaba.

El problema de los problemas para mí, quizá para todos, lo conoce usted, me dijo: Hallar mi sucesor y quien siga el rumbo que este capitán ha impreso al DIARIO; y... creo, creo, usted me dirá, si me equivoco (el amor paternal podría engendrar una falsa apreciación y engañarme,); pero... tengo un hijo, usted lo conoce; creo adivinar en él algo así como la herencia de mi espíritu, de mi modo de ver, de sentir y de expresar y... bien pudiera él... acaso, preparado, formado, ser aquel a quien buscamos.

Para ello, tengo que obligarle, imponerle un deber grave, ineludible y... creo también haber hallado el medio. Tengo un plan, que de seguro, ha de ser aceptado por la Directiva: nombrarle Subdirector y que empiece pronto, inmediatamente, su labor periodística.

Mi pensamento, esta mi idea es aún sólo mía y de usted. ¿Qué opina usted, pues? ¿Cree usted en la bondad y eficacia de mis propósitos? Aquella confianza en mí, en verdad, me pareció excesiva y... ¿por qué no decirlo? me conmovió profundamente. Un presentimiento, no sé si contagioso, una intuición fugaz de esas que pasan como un relámpago sobre la faz de la conciencia, me unió al pensar y al sentir de aquel hombre, cuyo corazón y cuyo espíritu se abrían para mí de par en par.

Traté de disipar sus temores, acaso también los secretos de él. El plan, don Nicolás, respondí, tras breve diálogo, nace a no dudarlo de una reflexión madura; me parece bien y bien trazado; su elegido ha de tener a su disposición espacio de sobra para formarse y, formado en tal escuela, no ha de tardar en colmar sus justos anhelos.

Quedan para usted don Nicolás, años de Actualidades que escribir y... mientras tanto ¿quién lo duda? el **discípulo** será **maestro.**

Escuchó muy poco más, absorbido como estaba en su pensar; irguióse decidido como quien toma una resolución grave, pero defintitiva, y no muchos días después el plan se realizaba.

Había un subdirector, quien no tardó en escribir su primer artículo; y, felicitando yo por todo ello al viejo amigo, cual si él se hallara contrariado, y en tono de protesta me dijo: Alguien ha corrido el rumor que ese artículo es del Padre, y no es verdad; ni una letra, ni una tilde es mía; ni de él sabía antes de leerlo en las columnas del DIARIO.

No, don Nicolás, no, repliqué yo sonriente; ahora es cuando usted se engaña. ¿No es el subdirector del DIARIO quien lo ha escrito? Pues basta; cuéntelo usted por suyo ¿No es su genio de usted, su modo el que vibra en esas líneas primerizas? Ese rumor, pues, proceda de procediere; es la demostración palmaria de que su pensamiento no era vano, ni ilusorio; la confirmación de una realidad anticipada y presentida.

No eran tampoco vanos los tristes presentimientos, no. No mucho después, rezaba yo entristecido, agobiado junto al féretro donde don Nicolás dormía el sueño del sepulcro.

El hábito franciscano daba a su rostro ascético, tocado por la palidez de la muerte una majestad ungida, que lejos de repeler, me atraía. Los presentimientos vagos de quella tarde, en la quietud monacal de los claustros de la Merced, se habían cumplido con una verdad abrumadora; dulcificada tan sólo por el pensamiento, que Dios había recogido aquella vida de caballero cristiano en la sazón de sus méritos.

Ya en la gran avenida del Cementerio habanense (lo tengo fijo en mi memoria cual si presente estuviera en este instante) el heredero, el sucesor presunto en la dirección del querido DIARIO y yo nos juntamos, nos apretamos; un dolor mismo nos fundía. Nos estrechamos mutuamente la mano, nos miramos en silencio. El abrumado por la pena y acaso por la responsabilidad adivinada; yo, embargado por una emoción hondísima; que si bien para el creyente la separación de los que parten no es larga ni definitiva, el misterio terrible del más allá estremece... Al mismo tiempo, mis ojos estaban como clavados en un espectáculo, por las circunstancias, único.

El sol declinaba. Sobre el fondo azul, de ese azul que en mis andanzas sólo en Cuba he podido contemplar, flotaba una nube sombreda cual masa enorme de crespón. A su través, un haz de luz parecía descender e inclinarse en cascada rutilante sobre la tumba donde iba a encontrar estrecha y última morada don Nicolás Rivero, mientras mi espíritu trepaba, subía aquel camino de luz hacia la altura y repetía callado, recogido, la oración ritual que la iglesia consagra a sus muertos queridos: Lux perpetua luceat ei.

J. ALVAREZ C. M.

¡Que manera de roncar!

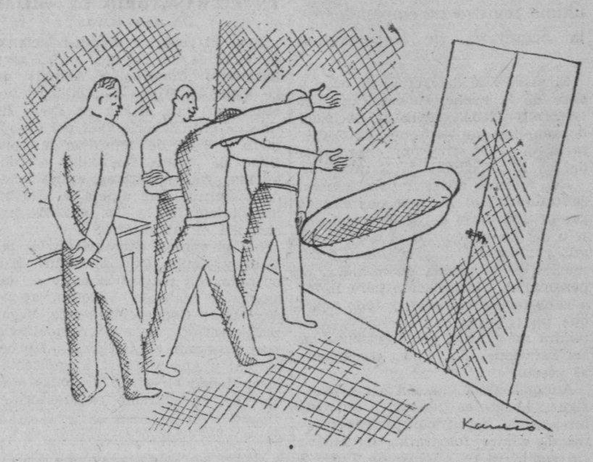

El caso que voy a referir ocurrió en Ciego de Avila, durante aquel recorrido que hicimos las huestes de Regino por el interior de la Isla. Trabajábamos en el teatro "Iriondo". Terminadas las funciones, no teníamos ningún lugar a donde ir, por lo que unos cuantos compañeros se reunían en mi cuarto del hotel y formábamos una pequeña banca de póker.

La noche a que me refiero había un número bastante regular de "puntos", y el escándalo que formábamos hizo que el camarero varias veces se asomase a la puerta con ánimo de llamarnos la atención pero como que en cada caso le hacíamos buenas órdenes de tabacos, cigarros y cosas de tomar, el buen muchacho callaba y cumplía los encargos.

Sin embargo, en la quietud de la noche y pese a nuestro escándalo, se sentía un ruido seco, monótono y continuo que llegó a preocuparnos. ¡En la habitación del lado estaba un señor roncando!

Algunos de los que perdían dinero aquella noche atribuyeron su mala suerte al ronquido de aquel buen señor y determinaron despertarlo.

Primero tocamos modestamente con los nudillos a la puerta divisoria de un cuarto a otro, pero nada el ronquido seguía.

Después, dimos varios gritos que despertaron a otros huéspedes cuyas habitaciones daban al mismo corredor y que, en paños menores—los huéspedes, no las habitaciones—asomaron sus figuras para averiguar que pasaba. Pero el dormilón aquel seguía roncando.

Hay que conocer lo que es una preocupación cualquiera para un jugador que está perdiendo dinero, para comprender el estado de ánimo de algunos de los que aquella noche se jugaban unas cuantas pesetas en mi cuarto.

Del mismo modo que una mosca importuna y tenaz puede constituir su buena suerte, un curioso mirón puede convertirse en su jettatura, o vice-versa, pues el jugador llega a dar por cierta la influencia de las coincidencias en sus pérdidas o ganancias.

El ronquido aquel era algo insoportable.

Luego de pensarlo mucho y deliberar sobre el caso, decidimos tirar algo contra la puerta medianera a ver si despertábamos a aquella mar mota humana que roncaba como un verdadero fuelle de herrería.

El objeto más adecuado que encontramos a mano para lanzarlo sobre la puerta del cuarto de aquel champion mundial de ronquidos fué una palangana. Sin duda el estrépito lo despertaría y cesaría aquel ronquido casi trágico.

Apartamos la cama que estaba colocada junto a la puerta medianera y uno de los presentes se situó en medio del cuarto, levantó en alto la palangana y, como diría un asturiano, ¡zas!

¡Rataplangán plan gan gan!

A la puerta de mi habitación se reunió toda la población de mi hotel. Unos protestaban airados, otros preguntaban, asustados, qué ocurría, no faltó alguna dama que buscara brazos propicios para desmayarse, y, por fin, el dueño del hotel hizo su aparición, reconviniéndonos a todos por el escándalo formado.

Renació la calma, como en "La Tempestad", pero... ¡el ronquido seguía!

Los jugadores se levantaron, incómodos, de la mesa y se retiraron a sus habitaciones. Era imposible atender al juego con aquel ¡Arrr! ¡Arrrr!... contínuo.

Por fin, quede solo en mi habitación, y gracias a un gran deseo de dormirme, pude conciliar el sueño, medio arrullado por los ronquidos de mi vecino, que imperturbable ante aquel escándalo que habíamos formado, seguía su acompasada respiración estruendosa.

¡Aún en sueños me parecía sentir el ronquido fatídico!

Me levanté muy temprano, antes que mis compañeros y luego de vestirme, lo primero que se me ocurrió fué ir a verle la cara al impertérrito vecino del sonido gutural... que aún daba señales de no cesar en su ronquido.

Abrí la puerta de mi cuarto, salí al corredor, y después de convencerme de que nadie espiaba mis movimientos, me situé junto a la puerta del cuarto del dormilón.

Con gran sorpresa para mí, la puerta estaba abierta, y en el cuarto... no había muebles de ninguna clase. Y, sin embargo, el ronquido seguía oyéndose con una regularidad pasmosa.

No sé cuántos pensamientos acudieron a mi imaginación, de fantasmas, casas de "cosa mala", aparecidos y otras cosas más. Me quedé en la puerta del cuarto vacío, paralizado, y un sudor frio empapó mi frente. ¡No había nadie en el cuarto... pero el ronquido estaba allí.

La ventana de la habitación daba a un solar y estaba abierta. Cobré ánimo. Saqué fuerzas de flaqueza—yo estaba flaco por aquella época—y haciendo acopio de todo mi valor penetré en el cuarto. Ni un cajón solitario había en él.

¿De dónde venía el ronquido?

Sólo cuando me asomé a la ventana que daba al solar pude averiguarlo, y al darme cuenta de lo que producía el ruido que tanto nos había preocupado y que me había hecho suda frío, estuve riéndome, nerviosamente, a carcajadas, varios minutos.

—¿Qué le sucede— me preguntó el camarero que apareció en la puerta del cuarto vacío.

—¿Qué me ha de suceder?—le respondí—. Que hemos estado toda la noche tratando de despertar a ese molino de viento que gira para bombear agua del pozo, para que no roncara más.

Y desde aquel día me explico que Don Alfonso de Quijano arremetiese lanzar en ristre contra los molinos de viento, según nos cuenta Don Miguel de Cervantes Saavedra.

Sergio ACEBAL

Al Diario de la Marina

Gigantesco adalid del periodismo,
en el pensar y en el sentir profundo:
en un siglo de vida, ni un segundo
se extinguieron tu fe ni tu idealismo.

Siempre adelante, pleno de optimismo
en la contienda y el bregar fecundo,
seguiste los progresos de este mundo
sin claudicar jamás de tu civismo.

Con talento y con fe todo se alcanza,
por eso has realizado la esperanza
de llegar a cien años de tu historia,

teniendo de lectores muchedumbre
que te ha seguido fiel hasta la cumbre
donde brilla la antorcha de tu gloria.

Constante De DIEGO.

M.E.C.D. 2016

SOCIEDADES ESPAÑOLAS

INSCRIPCIONES DE EXTRANJERO EN C. ESPAÑOL

El martes, día veinte, harán el último registro de empleados de la Secretaría de Gobernación

El martes 20 del actual de ocho a doce de la noche, concurrirán por tercera y última vez a la Sociedad decana, los empleados de la Secretaría de Gobernación, encargados de las inscripciones de Extranjeros.

Nos interesa advertir para general conocimiento de las personas citadas por el Secretario del Casino con objeto de que concurran el día y hora antes indicado, que la noche del martes, es la última que acudirá el personal de Gobernación para llevar a cabo dichos trabajos, y todo aquel que no responda a la convocatoria, tendrá más tarde, que inscribirse en las Estaciones de Policía designadas al efecto.

Aunque en la citación así se consigna, bueno es recordar, que los interesados deben concurrir provistos de cuatro fotografías de busto, sin sombrero ni retoque de 2 por 2 y media pulgadas; de sellos por valor de veinte centavos y del documento de identidad ofrecido.

También les recordamos que debido a gentileza de la Secretaría de Gobernación, los que deseen verse libre de nuevas molestias, pueden abonar el peso veinte y cinco centavos, importe del carnet al Delegado de Gobernación, quien les hará entrega del oportuno resguardo y se encargará de enviar a domicilio los carnets.

BAILE «CORDIALIDAD» EN EL PALACIO ASTUR

Vivamente es deseado por los bailadores la llegada del sábado 17 del actual, tal deseo sólo es para poder disfrutar de la noche de baile que los Petronios Astures le ofrecen en sus regios salones.

Todos los asociados de las sociedades hermanas pueden concurrir, pues solamente se cobrará veinte centavos por el servicio de guardarropía, una vez que acrediten su calidad de asociados mediante la presentación del recibo del mes en curso y su correspondiente carnet. En la actualidad las fiestas tienen que ser democráticas en todos los sentidos; por eso la Sección de Recreo y Adorno del Centro Asturiano, organiza este baile de Cordialidad Social en honor de todos los asociados.

Con los conjuntos musicales que lo amenizarán, adelantemos que el éxito habrá de ser grandioso. Los Diplomáticos de Pego, Marcelino González y Sexteto Cuba de Collazo, son los que con sus repertorios magníficos deleitarán a los amantes de Terpsícore.

Recuerde que es el sábado 17, el baile en el Centro Asturiano.

JUNTAS DIRECTIVAS

PROGRESO DE LANZOS: celebrará Junta Directiva el día 16 del actual, a las ocho y media de la noche, en Factoría 7

EN EL SANATORIO DE «HIJAS DE GALICIA»

Pora el repórter diario relacionado con las actividades en el gran Sanatorio ,Concepción Arenal» de la sociedad Hijas de Galicia nos enteramos que el día de ayer ha sido de gran laboriosidad por el número crecido de consultas la cantidad de visitas realizadas a domicilio, las numerosas aplicaciones de diatermia, luz alpina y efluvios las radiografías y los análisis hechos en el laboratorio.

Los cirujanos, doctores Carlos del Valle y Emilio García Tudurí, han operado con magnífico éxito a las asociadas Manuela Vázquez, apendicetomía; Concepción de la Vega; perinorrafía; Felicia Arribalzaga, apendicestomía; Gregoria Iturbe, hernia; y Ana Marbert, apendicectómia; siendo el estado de todas esas operada en extremo satisfactorio.

MIL DAMAS MAS ASOCIADAS DEL CENTRO ASTUR

Voces femeninas piden desde todas partes la inscripción como asociadas del Centro Asturiano

Un mil suman las nuevas socias inscriptas en pocos días en la Secretaría General del Centro Asturiano. Un millar que hay que unir a las que ya se habían inscripto y habían ratificado su inscripción anterior y hechas las aclaraciones necesarias.

Esta cifra es un record para la Sección de Propaganda del Centro Asturiano. Mil inscripciones en solo cuatro días, que hacen que se encuentran al cobro los recibos de la cuota social de las socias.

La labor de propaganda es árdua en estos momentos, nos decía un miembro de la Sección, por la crisis que nos afecta, pero el entusiasmo es tanto, los beneficios que nuestra Casa reporta son tan múltiples que estamos asistiendo a una nueva etapa en la vida social, es que nos preside el espíritu de los creadores de esta casa que, al igual que los fundadores de pueblos, hicieron de su ideología una renunciación para prestar un servicio a la humanidad.

Pronto comenzarán a llegar las boletas de nuestras Delegaciones de Tampa, Key West, Oviedo, Gijón, Avilés, Luarca, Madrid y otros pueblos de nuestra amada región y la lista social será numerosa. Este es un ejemplo; bello ejemplo de solidaridad, de compenetración.

EL ENTUSIASMO DE CANDAMINOS PARA FESTIVAL

Se celebra el próximo domingo en la finca «Las Piedras» del pueblo de S. Francisco de Paula

El entusiasmo que la próxima jira que habrá de celebrar el Club Candamo de La Habana, el próximo domingo del actual, es indescriptible. La Comisión de Fiestas, integrada por el señor José Viñas Iglesias, Jose López, Sandalio Cienfuegos, Evaristo Lopez, Segismundo López y el secretario general, Celestino Alvarez Huerta, no escatima esfuerzos para que dicha jira quede a la altura de las que tradicionalmente ha venido celebrando año tras año, desde su fundación esta floreciente sociedad.

El menú, servido por afamado restaurant habanero, es exquisito. Y la orquesta que amenizará la matinée bailable es de las que hacen furor entre el elemento bailador.

Habrá sorpresas para las damas. Y quizás para los caballeros también.

Se pone en conocimiento de los señores asociados y demás candaminos y simpatizadores que podrán recojer sus tickets para asistir a dicho banquete y jira, el miércoles, jueves y viernes en la taberna del Centro Asturiano. Deben de llevar el recibo del mes de agosto, o el de septiembre si lo tuvieren.

También pueden reservar sus tickets llamando por teléfono, A-4997, o recogiéndolo en Estrella número 77, domicilio del Presidente social, señor José Viñas. Por este mismo teléfono pueden obtener cualquier dato que deseen.

La fiesta como todas las de los candaminos, ha de quedar soberbia.

LA EXCURSION A VARADERO DE ESTUDIANTIL CERVANTES

Un entusiasmo extraordinario ha despertado entre los asociados de la Estudiantil «Cervantes», para la excursión que llevará a efecto el próximo domingo esta Sociedad a la hermosa playa de Varadero.

A las enormes ventajas y comodidades que ofrece esta excursión, se ha añadido el aliciente de haber se fijado el precio del boleto en una cantidad mínima.

Queremos recordar aquellas personas que aún no se han provisto del correspondiente boleto, que hoy viernes a las diez de la noche se cierra la venta de los mismos. Aquellas personas que deseen mayores detalles deben solicitarlos al teléfono M-1021, o personarse en la secretaría del Centro Castellano.

DE LA DIRECTIVA DEL CENTRO BALEAR

Se le dio lectura, en la citada sesión, a varias comunicaciones de asociadas agradecidas por la inmejorable atención que han recibido tanto en la casa de salud como en el consultorio del local social, figurando entre ellas, la siguiente, que dice: La que suscribe, Pilar Filgueiras, asociada de ese Centro, quiero hacer constar mi más expresiva gratitud hacia el doctor José García Ríos, eminente cirujano de esa bien montada casa de salud «La Balear», el cual me practicó en días pasados una difícil operación de apendicitis supurada y gracias a su pericia, hoy me encuentro en vías de un completo restablecimiento. También me place hacer constar que las enfermeras y sirvientas se han portado conmigo de lo más atentas y respetuosas; teniendo para todo el personal de esa casa de salud y miembros de la Junta Directiva, mis más sinceras frases de agradecimiento.

Deseo hacer constar que he sido la primera asociada que se ha sometido a operación, en la casa de salud de ese Centro, por el doctor García Ríos.

PREMIADAS LAS DAMAS EN ARTISTICA GALLEGA

La noche del pasado viernes fué la escogida para entregar los premios obtenidos en la venta de entradas del pasado baile en la Artística Gallega.

El señor Presidente General, señor Jesús Iglesias Surribas presidió el acto; ocupaban puestos a su lado el señor Requejo, Tesorero; F. Testa, Presidente de la Sección de Propaganda; I. Fernández de Orden y los Vocales señores Pérez Cao, Cielo Rey, J. Cuadrado, Agustín Castro y M. Menéndez.

La señorita Merced Rodríguez, recibió su primer premio bajo una lluvia de aplausos así como el segundo Violeta Herrero; 3ro. Pastora Villas, antigua socia; 4to. Fefa Cid; quinto Obdulia Díaz y 6o. Argentino González.

Merced Rodríguez en un magistral discurso explicó a sus compañeras cómo se llega a ocupar los primeros puestos en estos casos y más cuando se siente simpatía por una sociedad que sabe agradecer. Luego se bailó y la concurrencia fué espléndidamente obsequiada.

LOS HIJOS DE CABRANES EN LOS JARDINES DE LA TROPICAL

Esta sociedad que sus fines primordiales son la Instrucción y la Beneficencia se propone celebrar el domingo próximo una matinee bailable en beneficio de sus socios y en honor de su comité de damas, premiando de esta manera el raudal de sacrificios que dicho comité realiza en beneficio de esta benéfica sociedad

Tanto el Presidente general de la sociedad como el Presidente de la Comisión de Fiestas, nos encargan hagamos saber a todos los cabranenses y simpatizadores de esta colectividad no dejen de asistir a esta fiesta en la que habrá de reinar la alegría y la confraternidad entre todos los hijos del concejo, que una vez más se reunirán en una fiesta típica cabranense como si dijésemos en el Carmen del Torazo— en Nuestra Señora de Fresnedo o en el Carmen de Arboleya; en fin «Un día en Cabranes».

El Comité de damas que tanto labora por el engrandecimiento de esta sociedad y que con tanto entusiasmo laboró en la última fiesta que esta sociedad celebró en los jardines de La Polar hace un año cuyos fondos no solamente fueron para enriquecer su caja social, sino que fueron destinados también a la adquisición de los terrenos para el panteón social, es de esperarse que asistiera en pleno, puesto que esta fiesta es en su honor, y al mismo tiempo darán esplendor y alegría a tan atrayente espectáculo en el que no faltar, además de una renombrada orquesta y un afamado sexteto la gaita típica que será tocada por el gaitero más popular de Asturias; habrá concurso de jotas»

MOVIMIENTO EN LA ASOCIACION CANARIA

Próximo a terminarse las obras que se realizan en el pabellón «Domingo León» de la Asociación Canaria, destinado al servicio de asociada, en el que ya se pueden apreciar infinidad de mejoras, lo que enaltece la gran labor realizada por la Comisión encargada de esas obras.

Respondiendo a la grandiosa labor de propaganda de esa Asociación se han recibido en el día de ayer en nuestra Secretaría 63 nuevas inscripciones.

SEÑORA VIRGINIA LOPEZ DE ACOSTA

Se halla enferma la señora Virginia López de Acosta, Tesorera del Comité de Damas de la Asociación Canaria.

Hacemos voto por su restablecimiento.

LA VERBENA GUAJIRA

Continúan laborando con gran entusiasmo los componentes miembros de la Sección de Recreo y Adorno de la Asociación Canaria, en pro de la Verbena Guajira que se celebrará el sábado 24 del presente mes en nuestro local Social.

La orquesta de Aniceto Diaz, creador del Danzonete y el Sexteto «La Sonora Matancera», serán los encargados de los bailables en el Barrio Cubano, que será instalado en la Terraza que lucirá una gran iluminación esa noche.

El Jazz Band «Los Piratas», de F. Maya, tendrá a su cargo el Barrio Americano.

Solicite a tiempo su invitación.

PARTIDO JUDICIAL DE PADRON

En su local social Avenida de Bélgica 125, celebraron los de esta sociedad Junta Directiva presidiendo el señor Juan Amago, y de Secretario el señor José Raris Bello. Después de aprobar el acta anterior y el balance correspondiente, el Presidente de la Sección de Beneficencia señor José Nimo, dió cuenta de los socorros concedidos a los asociados necesitados, como así también de los socios enfermos en los distintos sanatorios. El Secretario, informó de las altas y bajas habidas en el último mes, como también del embarque de los miembros tan queridos de la Junta Directiva, señores José Estévez actual Tesorero, y José Amieneiro, activo Vocal, los que se embarcan en el vapor «Cristóbal Colón» el día 15 del corriente mes, cuyo señores serán despedidos cariñosamente por una comisión de la Directiva.

LA MATRICULA EN EL PLANTEL JOVELLANOS

Es numerosa la matrícula que se advierte en este plantel del Centro Asturiano. En el presente curso se ha aumentado de manera considerable.

En la Instrucción primaria para niños se matricularon treinta niños asociados; en las de niñas, veintidós asociadas y dieciocho señoritas en las clases especiales.

La clase nocturna, tanto en las que corresponden a la preparación elemental como al Instituto Comercial tuvo cincuenta matriculados, que con los ya existentes, hacen un total de un mil setecientas diez matrículas de Curso.

La cifra elevada, por ser los primeros días de curso, revela el ansia de avance que hay entre los socios del Centro Asturiano y la fama que con justicia ostenta el Plantel de Enseñanza del Centro Asturiano compuesto por Profesores capacitadísimos.

EL BAILE DE LOS CAMPEONES EN EL CLUB CULTURAL

El próximo día 17, como ya anunciamos anteriormente, se celebrará el gran baile con que el Club Cultural homenajeará a sus jugadores de foot ball.

Los más valiosos elementos de tan simpática sociedad aprestan sus mejores entusiasmos por hacer de este baile una verdadera apoteosis; justo premio a quienes supieron poner tan alta su bandera.

Será una fiesta realmente excepcional. La estupenda orquesta Piratas de Maya tendrá a su cargo la parte musical. Habrá magníficos regalos; varias casas de las más especializadas en esencias y perfumes han ofrecido copiosos obsequios para las damas concurrentes. Y por sobre todo habrá un entusiasmo enorme, desbordante, superior a cuanto ha derrochado en fiestas anteriores esta simpática sociedad, algunas de las cuales han dejado tan gratos recuerdos.

EN LA CASA DE SALUD DE LA ASC. DE DEPENDIENTES

Fueron consultadas las asociadas Inés Shahodi, Lucrecia Nistal, Angeles Julián y Estrella González, las que salieron muy satisfechas del trato recibido

El gran cirujano Dr. Rogelio Stincer practicó dos importantes operaciones de apendicitis en los asociados Antonio Fernández y Edelmiro Alvarez, y el no menos notable cirujano Dr. García Ríos, operó, también de apendicitis, a los asociados Evelio Chao y Gerónimo Cuadra.

Cuatrocientos cuarenta y siete consultantes visitaron ayer la Casa de Salud; y en el Centro Social 121 visitaron el Consultorio.

Ingresaron 16 enfermos y fueron dados de alta 16.

Hay hospitalizados 658 que con los 130 de Munuera y dos pensionistas hacen 790. El Laboratorio rindió 97 informes y 140 el Departamento de Rayos X.

Mañana estarán de turno en el Centro los doctores García Ríos, Stincer, Agulló, Carreras Tirso Luis, Barrena, Rossell, Lage y Odoado.

EL PABELLON ROMAGOSA

Adelantan los trabajos de preparación de este gran pabellón aun por inaugurarse. La Asociación de Dependientes le ofrece a la mujer como el más alto exponente de su capacidad científica. Es un pabellón moderno, recientemente construido y de dos plantas. Se le dota en concordancia con su belleza y capacidad. Será un orgullo del Sanatorio «La Purísima Concepción».

LOS DE MONDOÑEDO Y SU GRAN FESTIVAL

El señor Presidente de la Comisión de Fiestas, el señor Pedro Lorigados, nos informa que no ha habido un solo mindoniense que no haya pasado a recoger su cubierto para la gran fiesta del próximo Domingo, en los Jardines de «La Tropical». Por lo tanto ruega a todos los mindonienses no dejen de estar en «La Tropical» a las 12 y media en punto.

LA GRAN FIESTA DE NATURALES DE COAÑA

Esta noche se reúne la Directiva conjuntamente con la Comisión de Fiestas para ultimar todos los detalles para el Banquete Jira que el domingo día 18 del actual celebrará en el Salón Tropical.

El Banquete será servido por »La Flor Cubana», que tan acostumbrados nos tiene a dar espléndido y fastuoso servicio. La Orquesta de Marcelino González será la que amenizará la matinée bailable. A juzgar por la demanda de cubiertos este año los coañenses, ninguno se queda en casa, todos van de romería. A los asociados que hasta el presente no le haya sido entregado su cubierto, puede recogerlo esta noche en el Centro Asturiano.

El DIARIO Hablado

es símbolo de progreso y de eficiencia, y de suprema comodidad y beneficio para el radioyente y el anunciante avisado, que entrega al éter la difusión de la bondad de sus productos.

LLOYD NORTE ALEMAN

Para Islas Canarias, Norte de España, Inglaterra, Francia y Alemania

Próximas Salidas:

Vapor "RIO PANUCO"
Septiembre 19 - Para
Southampton, Boulogne y Bremen

Vapor "KARLSRUHE"
Septiembre 20 - Para
Canarias, Coruña, Gijón y Bremen

Vapor "SIERRA VENTANA"
Octubre 22 - Para
Vigo, Coruña, Gijón, Southampton, Boulogne y Bremen

Los vapores del Lloyd Norte Alemán son una garantía para un servicio insuperable.

Precios Módicos

A.C. FABRICIUS & Co. S. en C.
AGENTES GENERALES

Pasajes Cámara: OBISPO 28 A-3455
Fletes: OFICIOS 18 M-8082 - M-3951
Pasajes Tercera: ACOSTA 4 M-8066

NORTH GERMAN LLOYD

$75.00 A NEW YORK
IDA Y VUELTA
por los grandes turbo elétricos de la
Panamá Pacific Line
Agentes
WEST INDIES SHIPPING & T. Co.
W. Harry Smith Pte
A-7322 OBISPO 75

UNITED FRUIT COMPANY
LA GRAN FLOTA BLANCA · SERVICIO DE VAPORES

Vapor	Sale de	Fecha	Llega a	Fecha
CALAMARES	NEW YORK	SEPT. 15	HABANA	SEPT. 19
VERAGUA	HABANA	SEPT. 15	NEW YORK	SEPT. 18
IRIONA	NEW ORLEANS	SEPT. 10	HABANA	SEPT. 12
HEREDIA	NEW ORLEANS	SEPT. 14	HABANA	SEPT. 16
CARTAGO	HABANA	SEPT. 17	NEW ORLEANS	SEPT. 19

Precios de Pasaje entre Habana y New york: Ida y vuelta $ 75.00
Entre Habana y New Orleans: Ida y Vuelta 45.00 / 75.00

Salidas regulares de la Habana a Jamaica, Cristóbal, Costa Rica y Panamá conectando con todos los puertos Occidentales y Orientales de Centro y Sud América
TODAS LAS SALIDAS SUJETAS A CAMBIO SIN PREVIO AVISO
Oficina General: Muelle de Sta. Clara. Telf. M 6975. Oficina de Pasajes: Prado No. 110-A. Telf. M-8268.

Línea HOLANDESA Americana
El Vapor "LEERDAM"
SALDRA DE LA HABANA - EL 30 DE SEPTIEMBRE
para VIGO --- CORUNA --- GIJON
Santander y Rotterdam
PRIMERA ESPECIAL - Y - TERCERA CLASE
Todo pasajero de 3a. clase tiene su litera en camarote
Para informes dirigirse a:
R. DUSSAQ S. en C.
OFICIOS 24; 26. TELFS. A-5639, M-6278. HABANA

Compañía Trasatlántica Española
VAPORES CORREOS
"CRISTOBAL COLON"
Saldrá para
VIGO, CORUÑA, GIJON, SANTANDER, BILBAO, CADIZ y BARCELONA
VIA NEW YORK
El 15 de Septiembre

Para Veracruz
"CRISTOBAL COLON"
8 de Septiembre

PARA CANARIAS
"MARQUES DE COMILLAS"
Saldrá de la Habana
EL 9 DE OCTUBRE
PARA LAS PALMAS, GRAN CANARIA
(VIA CENTRO AMERICA)

GARCIA & DIAZ, LTDA.
Agentes Generales
Palacio de la Lonja Teléfonos M-6911, M-6912
Habana

Empresa Naviera de Cuba

Apartado No. 2490, Dirección Telegráfica: EMPRENAVE
Claves en uso: A. B. C., 4a. y 5a. Edición Western Union Walkins and Apedix
SAN PEDRO No. 6.—HABANA

TELEFONOS: A-6236. Pasajes y Fletes: A-5315. Información general: A-4730 Departamento de Tráfico: A-3963. Almacén.

A-5034: Segundo Espigón de Paula; M-2680: Tercer Espigón de Paula

NOTA.—Las escalas de Port-Au-Price, Aux-Cayes (Haití), San Pedro de Macoris R. D. Aguadilla Mayaguez y Ponce P. R. Kingston, (Jamaica), son eventuales, esto es, se harán cuando el pasaje o la carga lo amerite.

VAPORES EN SERVICIO: Presidente Machado; Baracoa, Cienfuegos, Eusebio Coterillo, Gibara, Guantánamo, Habana, Joaquín Godoy, Julián Alonso, La Fe, Las Villas, Manzanillo, Rápido, Santiago de Cuba y Camagüey

PUERTOS DE ESCALA: COSTA NORTE. — Puerto Tarafa, Nuevitas, Manatí, (Victoria de las Tunas), Puerto Padre, (Chaparra) Gibara, (Holguín), (Velasco Bocas), Vita, Banes Nipe, Mayarí, Antilla, Preston, Sagua de Tánamo (Cayo Mambí), Baracoa, Guantánamo, (Boquerón y El Deseo) y Santiago de Cuba.

COSTA SUR.—Cienfuegos, Casilda Tunas de Zaza, Santa Cruz del Sur, Manopla, Guayabal, Manzanillo, Campechuela, Media Luna, Niquero, Ensenada de Mora y Santiago de Cuba

COSTA NORTE de VUELTA ABAJO.— Bahía Honda, Río Berracos, Puerto Esperanza, Santa Lucía, (Minas de Matahambre), Río del Medio, Dimas, Arroyo de Mantua y La Fe.

REPUBLICA DE HAITI. — Port-Au-Prince, Aux Cayes.

REPUBLICA DOMINICANA. — Santo Domingo, San Pedro de Macoris y Puerto Tarafa.

PUERTO RICO.— San Juan, Aguadilla, Mayaguez y Ponce.
JAMAICA.— Kingston.

GRACE LINE INC
PANAMA MAIL SERVICE
FAMOSAS NAVES "SANTA"
Salidas Semanales a New York

Pronto inauguración de los cuatro nuevos Turbo-Eléctricos:
"SANTA ROSA", "SANTA PAULA"
"SANTA LUCIA" y "SANTA ELENA"

Solicite informes:
NITRATE AGENCIES CO
PRADO 102 esquina VIRTUDES — Telfs: M-7900; M-7909

M.E.C.D. 2016

UNION DE COMERCIANTES Y MESILLEROS DE MERCADOS

Se ha constituído legalmente la «Unión óacional de Comerciantes y Mesilleros de Mercados Públicos.» La Junta Directiva en su primera sesión y en nombre de sus dos mil asociados, acordó dirigir un afectuoso saludo a la prensa, y en cumplimiento de este acuerdo, recibimos una atenta comunicación, la que agradecemos sinceramente, deseando a la nueva institución muchos éxitos.

Esta ha fijado su domicilio social en Avenida 10 de Octubre número 22.

CRISTO POBRE SIGUE DISPENSANDO DONES A LOS FIELES DEVOTOS

El Señor en su inmensa misericordia nos ha dado un consuelo para todas las penas de la vida; un bálsamo para todos los dolores; un rayo de luz que disipa todas las tinieblas que incesantemente oscurecen el horizonte de nuestra existencia: la caridad.

¡Cuán bella es esta virtud! ¡Y cuán caritativo es el Señor con nosotros! En horas de penas y sufrimientos ha fijado su residencia en esta ciudad bajo el hermoso título de Cristo Pobre para consolarnos y ampararnos y en unos modestos salones del mismo modo que lo hiciera en Nazaret, habita entre nosotros y desde su humilde trono no cesa de oir a sus devotos; a aquellas almas que agobiadas por el peso del dolor a El acuden en pos de consuelo y protección.

Relación de las personas que durante la semana pasada ayudaron generosamente al sostenimiento de la Colina Gratuita, donde diariamente comen 130 pobres de la Congregación de Cristo Pobre.

El Excmo. e Ilmo. Sr. Arzobispo $15.00; una devota: diez libras de pan; una señora: 5 pesos; una católica: 2 pesos; un devoto: 5 pesos; una devota: un peso; un señor: 50 centavos; una devota: seis latas de leche; un devoto; 60 centavos;; una señora piadosa: un peso; Panchita Suárez de Mata: un peso; Rafael Contreras: cinco libras de pan; La Flor de Cuba: cinco libras de pan; de Oficios 12: diez libras de arroz; Amelia González: dos latas de leche; Francisco Arroyo: tres libras de carne; Las Delicias: cinco libras de pan; La Flor de Galiano: cinco libras de pan; una devota: ocho libras de pan; Eduvigis: una cesta de tamales; Félix Baluja: cinco calabazas; Nazábal y Hermano: cinco libras de judías; una devota: un peso; Guillermo Pico: tres libras de pescado; El Agua Fría: tres libras de judías; una señora: tres latas de leche.

PARA EL CULTO

Una señora: un lindo ramo de flores; un devoto: 50 centavos; una católica: tres cajas de velitas; una señora: una vela a Cristo Pobre; una devota: media botella de aceite.

RUEGO

Los pobrecitos del Señor están faltos de leche y pan; ¿habrán almas caritativas que quieran socorrerlos por amor a Dios?

NOTA

El viernes 16, a las ocho, se dirá la misa mensual de la Congregación en la Capilla de Cristo Pobre.

Ese día por la tarde, a las cuatro, corresponde el quinto día del novenario que con tanto éxito viene celebrándose. Se cantará acompañado de los fieles el Himno a Cristo Pobre, y los misterios del Santo Rosario.

Información Católica

CARTA PASTORAL QUE SOBRE EL QUINTO MANDAMIENTO DIRIGE A SUS FIELES EL ARZOBISPO DE LA HABANA Y ADMINISTRADOR DE PINAR DEL RIO, MONSEÑOR M. RUIZ

Nos Lcdo. Manuel Ruiz y Rodríguez, por la Gracia de Dios y de la Santa Sede Apostólica, Arzobispo de la Habana, Administrador Apostólico de Pinar del Río.

A Nuestro Ilustrísimo y Venerable Deán y Cabildo Catedral, a los Venerables Vicarios Foráneos y Curas Párrocos, al respetable Clero secular y regular, a las Religiosas y demás fieles de Nuestras amadas Diócesis de la Habana y Pinar del Río.

Salud y Paz en Nuestro Señor Jesucristo.

«Non occides.»
«No matarás.»
(Exodo XX, 13.)

Venerables Hermanos y amados Hijos en Cristo:

Expresó Dios Nuestro Señor su Quinto Mandamiento con estas palabras: «Non occides»: «No matarás.» El precepto es negativo, o, lo que es lo mismo, obliga siempre y por siempre: nunca se puede matar. Y, aunque expresa lo más, no excluye lo menos. Prohibe, en consecuencia, matar y mutilar. A quien primero se refiere la prohibición es al individuo con respecto a sí mismo, y en segundo lugar al prójimo, sea quien sea, sea amigo o sea enemigo. Después de Dios, a nadie debemos tanto amor como a nosotros mismos, y después de nosotros a nuestros prójimos. Por lo cual, en vez de mal, debemos hacernos todo bien, y todo bien al prójimo. Santo Tomás de Aquino (2a. 2ae. Intraducción a la q. 64) cuenta el homicidio entre los pecados contra las «conmutaciones involuntarias.» Lo que vale tanto como decir que es contra la justicia conmutativa, no dependiente de nuestra voluntad, porque no se funda en los humanos contratos.

Es contra la justicia conmutativa, y, como se vió antes, contra la caridad.

Jesucristo, en su amor infinito a los hombres, explicó el sentido del Quinto Mandamiento, como conteniendo en su prohibición lo menos para llegar a lo más. Así prohibió la ira, de la cual nace el homicidio; «Todo el que se irrite con su hermano, será reo de juicio.» (S. Mat. V. 22). Encerrando en el vocablo «prójimo» a todos los hombres, malos o buenos, amigos o enemigos, fué su precepto que nos amásemos todos, que amásemos a nuestros enemigos, y que hiciéramos bien a los que nos hacen mal.

Por otra parte, administradores nosotros, no dueños de nuestras vidas ,y menos de las vidas ajenas, hemos de respetar las unas y las otras, dejando a Dios Nuestro Señor el gobierno de las mismas, teniendo en cuenta que, como no dependió de nosotros nacer, tampoco depende morir. Bien supremo en el orden natural, otorgado por la infinita bondad del Señor, como liberal concesión de Dios hemos de agradecerla, y como supremo don apreciarla y conservarla en lo que de nosotros mismos depende.

Así, resumiendo, por imposición de la justicia conmutativa, por suavísima ley de caridad, por agradecimiento a nuestro dadivoso Señor, y por debido aprecio al don recibido, debemos respetar las vidas propias y las del prójimo, procurando no manchar de sangre nuestras manos y menos nuestras almas; porque, si las primeras se limpian con el agua, las segundas solo se limpian con lágrimas de penitencia en el tiempo; y, si aquellas manchas en el tiempo encuentran o no encuentran castigo en la humana justicia, las del alma lo hallarán en el día eterno sin aurora ni crepúsculo vespertino, envuelto en las llamas, ardientes con el furor de la eterna justicia del «Dios, Señor de las venganzas.»

Mas nos hemos separado de la vía de la justicia y de la vía de la caridad. Se perdió el aprecio de la vida, y se dispone de la propia y la ajena con una falta muy lógica de consideración. El número de crímenes se multiplica, y nadamos en un lago de sangre Por motivos fútiles se corta el hilo de una existencia. El uno se marcha a la eternidad sin haber pensado antes en el crimen que contra sí iba a cometer, y que lo espera Dios con eternos castigos al otro lado de la tumba. El otro refleja en el rostro cierto gozo triunfal, y aparece en tranquilidad perfecta después de haber arrancado la existencia al prójimo, al que debía amor «como a sí mismo.» Parece no tener conciencia que lo acuse, juzgue y condene; no se da cuenta de que la sangre de su hermano clama desde la tierra a Dios, y que Dios escucha ese clamor; ni piensa en las gravísimas consecuencias que de su acción se derivan para seres inocentes y necesitados. Obra con la seguridad de quien ha estudiado el hecho y sus consecuencias, y se familiariza con la idea, la ejecuta, encontrando en las cavernas de una conciencia torcida la justificación de sus operaciones. Como si se hubiera meditado y ponderado bien la ofensa, unas veces real, otras imaginaria, y el valor de la existencia ajena; como si se hubiese hecho concienzuda comparación entre un derecho, no siempre real, o no siempre en correlación con la posibilidad de cumplir un deber, se concibe un plan, se madura, se ejecuta, y descansa y se satisface la conciencia en la venganza diabólica. ¡Como si no hubiera ley que proteja los derechos! ¡Como si no hubiera autoridad a la cual está encomendada la misión de hacer cumplir los deberes!

La vida, el don puramente natural más grande que nos ha concedido Dios, está a merced de un instante de ira, rápido como un relámpago, mortal como un rayo, y después... ¡ya está hecho! ¡Sabe Dios lo que viene después! Madre desolada, viuda abandonada, huérfanos infelices, hogar deshecho, sociedad perjudicada... Después... el dolor con sus negros perfiles, la muerte con sus espantos; lágrimas donde había risas; espinas donde había flores; la desgracia y la amargura anidadas en el nido de la felicidad.

Todo porque no se aprecia la vida. Si se contraría un amor, ¿para qué sirve la vida? Si se infiere una injuria, ¿para qué sirve la vida? Si se pierde un poco de dinero, ¿para qué sirve la vida? Si no se satisface una pasión, o si no se logra un capricho, ¿para qué sirve la vida? Si la pobreza nos estrecha, si la enfermedad nos visita, si el dolor nos muerde, si lo contradicción nos sale al paso, la vida ¿para qué sirve? En uno u otro caso disponemos de la propia, de la ajena, o de las dos, y en las tinieblas de la muerte pretendemos hallar los resplandores de luz feliz que no nos brindó la vida. Creen que todo acaba con la muerte; y la muerte no es término; es principio de un día que no se acaba, de un día, eterno en felicidad, o eterno en dolores. Detrás de la muerte está Dios para premiarnos con su gloria eternamente, o para castigarnos eternamente con el Infierno.

¿Es de civilizados este desprecio a la existencia? La Historia dice que no: la Religión también.

Dícese más arriba que la vida es el don puramente natural más grande de todos los concedidos por Dios al hombre. Tan claro es esta afirmación, que resulta muy difícil probarla.

Es el tiempo en el cual se desarrollan todas las facultades del hombre, las cuales dan su fruto ópimo, como consta haberlos dado: el entendimiento ha llenado de ciencia el mundo; la voluntad lo ha henchido de magníficas obras: luz ha ido derramando la inteligencia; y la voluntad ha ido sembrando amor; aquél ha llegado con sus esplendores de un polo al otro polo; ésta ha calentado con su fuego corazones más fríos que los polos, y ha realizado sacrificios, cuya narración admira.

Es necesaria la omnipotencia de Dios para crear una vida. Todas las fuerzas de la naturaleza juntas no son capaces de producir la más rudimentaria; ni éstas, ni las de todos los espíritus angélicos pueden crear una vida. La infinita ciencia del Señor estudia lo que es una vida para producirla, y la voluntad infinita del Creador la causa. La vida es obra de la omnipotencia, de la omnisciencia, de la infinita voluntad de Dios. Después que la poseemos ¿con qué podremos compararla? ¿Con qué trocarla? Ella en los seres inferiores es el conjunto de todas las perfecciones del reino más bajo, embellecidas con algo que lo supera lo inmedible en perfección: en los animales es el conjunto de belleza de los órdenes menos perfectos, superándolos en lo incalculable; en el hombre es el conjunto de todas las perfecciones creadas en los demás reinos, levantándose lo infinito sobre ellos. La vida es el movimiento de la actividad humana; es la imponderable hermosura del pensamiento y de la palabra; es la gracia irresistible del amor; es, no cada una de esas cosas, sino todas juntas, poseídas y gozadas por la criatura racional. La vida humana es una copia de Dios, eterna, a la cual, para que sea más perfecto el parecido, ha hecho el Señor de limitada duración en el mundo: al otro lado del mundo, inacabable, eterna.

(Continuará.)

VARIOS CULTOS QUE SE ANUNCIAN PARA MAÑANA EN DIVERSAS IGLESIAS

La tradicional fiesta de la Impresión de las Llagas que la Condesa de Buenavista celebra en el templo de San Francisco de tiempo inmemorial. A las 7 y 30 misa de Comunión general por Monseñor González Estrada, Arzobispo de Attalia. A las 9 a. m. Misa solemne, oficiando Monseñor Alberto Méndez, Deán de la Santa Metropolitana Iglesia Catedral, con la asistencia de Monseñor Pedro González Estrada.

Predicará Monseñor Santiago G. Amigo. Al fin de la Misa se da a besar la reliquia de San Francisco, y se expone el Santísimo que permanece de manifiesto todo el día.

Tarde, a las 5 Corona seráfica, cantos y ejercicios del Triduo de las Llagas, «O salutaris» de Gound, «Tantum Ergo» del P. Hartmann.

Las misas rezadas son de 6 a 8 a. m.

EN LA IGLESIA DE LA MERCED

A las 8 y media a. m. misa cantada, ejercicio de la novena, Gozos y despedida. A las 8 p. m. salutación a María, Rosario con letanías cantadas, ejercicio de la novena, Gozos cantados, sermón, Salve y despedida.

Se suplica encarecidamente la asistencia a los cofrades de Muy Ilustre Esclavitud vistiendo el Santo Escapulario.

EL JUBILEO CIRCULAR

En la iglesia del Carmen, el Jubileo Circular.

La exposición a las 7 a. m.

La reserva a las 5 p. m.

LOS QUINCE SABADOS A NUESTRA SEÑORA DEL ROSARIO

En las iglesias dominicas de San Juan de Letrán y Santa Catalina de Sena, a las 5 de la tarde, los solemnes ejercicios de los Quince Sábados en honor de Nuestra Señora del Rosario.

Se suplica la asistencia a los cofrades del Rosario Perpetuo o Guardia de Honor de María.

A SANTA EDIVIGIS

Misa cantada en las iglesias parroquiales del Vedado, Jesús, María y José y Nuestra Señora de la Caridad.

IGLESIA PARROQUIAL DE LOS QUEMADOS DE MARIANAO

El sábado 17 del actual a las 8 de la mañana será la Comisión mensual de la Congregación de Hijas de María.

Se avisa a los fieles de esta Parroquia de los Quemados de Marianao, que desde el domingo 18 de septiembre, se suprimirá la misa de 7 en esta Iglesia parroquial, y volverá a celebrarse la misa de 9 para los niños del Catecismo.

El horario será como sigue:

8.—Mons. G. Estrada; 9.—R. P. Belarmino García. Pro populo; 10.—R. P. Alfredo Müller; 11 y media.—R. P. José María Yanes.

AVISO A LOS ADORADORES Y FIELES

Se nos comunica que la Vigilia de las Llagas de San Francisco de la Sección Adoradora Nocturna será en la noche del sábado 17 al Domingo 18 en lugar del viernes 16 al sábado 17.

Gabriel Blanco.

HA SIDO TRANSFERIDA LA VIGILIA DE LAS LLAGAS, PARA EL SABADO, DIA 17

La solemne Vigilia que en conmemoración de la impresión de las Llagas de Nuestro Seráfico Padre San Francisco de Asís, se trasladó al sábado 17 del actual.

Por lo tanto, la Vigilia se efectuará en la noche del sábado 17 al domingo 18.

Puede concurrir el común de los fieles, pues las puertas del templo permanecerán abiertas durante la noche.

Se ruega la asistencia a la V. O. Tercera de San Francisco con cordón y escapulario.

Impresión de las Llagas en SAN FRANCISCO

Día 16, a las 5.—Salve Solemne.

Día 17, a las 7 y 30.—Misa de Comunión, por Monseñor Estrada.

A las 9.—Misa Solemne, predicando Monseñor Amigó.

A las 5 de la tarde.—Reserva del Santísimo.

k,va,Eqd

El DIARIO Hablado

es símbolo de progreso y de eficiencia, y de suprema comodidad y beneficio para el radioyente y el anunciante avisado, que entrega al éter la difusión de la bondad de sus productos.

ANUNCIOS CLASIFICADOS DE ULTIMA HORA

ALQUILERES

A-1 Habana

O'REILLY 73
CASI ESQ. A VILLEGAS

Se alquilan baratos, espléndidos altos, propios para residencia particular, negocio comercial o profesionales. Informan en la sastrería y por teléfono: I-2692. A-1

ALQUILO SEGUNDO piso ,casa San Lázaro 299, entre Soledad y Aramburu. Construcción moderna, compuesta sala, recibidor, 4 habitaciones, comedor al fondo, cuarto y servicios criados y demás comodidades. Precio rebajado. Llaves, en la misma. Informes: San Ignacio número 50. Telf. A-7501. A-1

ALQUILO 2do. PISO. Aguila 110, moderna, acabado de pintar, a la brisa, sala, recibidor, comedor, 5 cuartos, baño intercalado; llaves en la mismo. Telf. F-3417. A1

ALQUILO 2do. PISO, Compostela 60, a la brisa, living-room, comedor sevillano, 3 cuartos grandes, llaves Lamparilla 48. Telf. F-3417. A1

1er. PISO AVE. República 313. Sala, comedor, 4 cuartos, baño intercalado, servicio criados, pantry, a familia de moralidad. Informan: café Vista Alegre. U-1896, U-6268. A1

1er. PISO AVE. República 313. Sala, comedor, 4 cuartos, baño intercalado, servicios criados, pantry, familia de moralidad. Informan: café Vista Alegre. U-1896, U-6268. A1

CRONICA SOCIAL

JUVENTUD QUE TRIUNFA

En las primeras horas de la noche del domingo tomaron posesión de los cargos para que fueron elegidas, las señoras y señoritas que constituyen el Comité de Damas, de esta novel sociedad, que ha instalado sus salones en Concordia 156 y medio, altos.

Las múltiples ocupaciones, que nos quitan tiempo para todas las atenciones a que nos obliga el puesto, nos hicieron faltar a esta reunión, que revistió las mejores galas.

Pero el señor Julián Herrera, Presidente de la Sociedad Renacimiento, que fué de los primeros, por haber llevado una caricatura de las que me presenta como candidato número seis, para Miembro Propietario de la Junta de Educación de la Habana, por el Partido Liberal, tráeme las informaciones que con gusto doy ahora.

La sala—concurridísima de bellas y conocidas señoritas, muchas damas y un ejército de jóvenes entusiastas y decidores—estaba adornada con plantas, una linda bandera y algunos cuadros de políticos postulados.

Ocupaba la presidencia el señor Francisco Sotolongo, con sus Vices Carlos M. Viart, A. Suárez, Giraldo La Rosa, Armando Acosta, Miguel Dávalos, y Andrés Quintero; en la Secretaría de Actas, los señores Roberto Villacampa y Enrique Muñoz, en la de Correspondencia, Mario Pedroso y Francisco Morales; José M. Chala y Emilio Villacampa, tesoreros.

Y los Vocales Heriberto Pozo, Manuel Calderón, Luis Valencia, Tomás Pascual Figueroa, Jone Delgado, Rafael Rodríguez, Luis Pérez, Paolo O'Farrill, Pedro Herrera, Alfonso Carrillo, Enrique Infante y Aurelio Cepero.

Después de un discurso del señor Sotolongo, se le dió posesión de sus cargos a la Presidenta del Comité de Damas, señorita Bura López, y a las Vices Zulema Martínez, Eva Aragón, Rosario Sánchez, Lucila Izquierdo, Hilda Lazardi; a las Secretarias de actas, Julia Carrera y Guillermina Sánchez; a las de Correspondencia, Ondina Campañería, y Esther Peñalver; las tesoreras, Lucila Abreu y Juana Berta Escandón, y a las Vocales, Clara Acosta, Victoria Monterrey, Ramona Abreu, Emilia Díaz, Celia Díaz y Berta Ramos.

Al ser proclamadas entre aplausos y felicitaciones, hicieron uso de la palabra con tonos expresivos y vibrantes el Presidente y la Presidenta, el Secretario Villacampa, Mario Pedroso, señor Viard, Domingo Herrera, Modesto Saavedra, Gladis Pérez y Emelina Torres, Agustina Larrinaga, Alfredo Cabrera y la señora del Dr Cabrera.

Recitó una composición poética la señorita Olga Sinabalés y al piano se lució el joven Lino Frías.

El señor Luis F. Guillén hizo el resumen.

La fiesta resultó un éxito para la sociedad que empieza con un poderoso núcleo de asociados, y estando en relaciones muy cordiales con las Sociedades Renacimiento y Juventud Progresista que preside el señor Rufino Montalvo y de la que es asesor el señor Mesa.

Alberto COFFIGNE

ALQUILERES

A-2 Vedado y Príncipe

VEDADO. ALQUILO los modernos bajos de la casa Pasaje Crecherie 40, entre 21 y 23. Jardín, portal, sala, comedor, tres cuartos, baño moderno, se da muy barato. A2

A-3 Cerro y Palatino

CERRO. SE ALQUILAN tres casas de $14 y $10, en la calle Zaragoza 24-B y 24-D y 24-F, esquina a Piñón. A3

A-5 J. del Monte y La Víbora

GERTRUDIS 29, ESQUINA segunda. Portal, sala, saleta, 3 cuartos, hall, agua abundante, garage, doble servicio sanitario. Llave 31. Informes: A-5418. Precio: $30.

DIEZ DE OCTUBRE 335-A, esq. Pamplona; sala, comedor, saleta al fondo, 4 cuartos, (uno de criados), patio, traspatio, frutales, baño, $34. Llave 337. Inf. A-5418. A-5

ALQUILO CASAS SAN Mariano No. 29, esquina a San Lázaro. Portal, sala, recibidor, cuatro cuartos, baño intercalado, cuarto servicio criados, patios, un salón alto con servicio. Llave lado, precio actualidad. A5

ALQUILO CASA SAN MARIANO número 29, esquina a San Lázaro, portal, sala, recibidor, cuatro cuartos, baño intercalado, cuarto, servicio criados. Llave lado. Precio actualidad. A-5

B-3 Departamentos

EN CUBA Y TENIENTE REY

Alquilo en edificio de nueva construcción, dos bonitos y ventilados departamentos, primer y tercer pisos, con sala, saleta, comedor, tres cuartos, baño intercalado completo, servicio para criados y ascensor, alquiler económico. Informarán en el mismo y teléfono U-1043. B3

EDIFICIO MASEDA

En Neptuno esquina Campanario, alquilo hermoso y fresco departamento tercer piso, con sala, saleta, comedor, tres cuartos, baño intercalado, cuarto y servicio para criados y servicio de ascensores día y noche, Alquiler económico. Informarán en el mismo, y en U-1043. B3

B-4 Habitaciones

VEDADO. EN LA CASA más moderna, calle 8 No. 190, entre 19 y 21, alquilan amplias y modernas habitaciones al precio de $6 y $7, con luz. No deje de verlas. B4

SE SOLICITAN

S-1 Criadas y Criados

SE SOLICITA MUCHACHA joven, para cocinar, lavar y planchar ropa de 2 niñitas. Estrella 4, altos, izquierda. S-1

SE OFRECEN

O-1 Criadas y Criados

DESEA COLOCARSE española mediana edad, para limpiar y cocinar, y otra para cuartos o comedor; buenas referencias. Telf. M-6565. O1

SE OFRECE MUCHACHA española, de buena presencia, sirve perfectamente comedor, sabe cocinar bien; otra sabe coser bien, lavar ropa fina; salen de La Habana. Telf. M-7122. O-1

PARA CRIADA DE MANO o limpiar, por horas, se coloca una peninsular, de mediana edad. Para Informes: Llamen: Telf. U-5417. O-1

DESEA COLOCARSE española joven, de criada de mano, cuartos o comedor; también se coloca de manejadora. Informes: Telf. F-3813. O-1

SE OFRECE UNA JOVEN, del campo, para matrimonio solo o criada, sabe su obligación; en la misma, señora mediana edad, para cocinar. Telf. M-5745. María. O-1

SE DESEA COLOCAR una muchacha española, para los quehaceres de una casa, siendo corta familia, sabe trabajar y tiene referencias. Telf. A-9015 O-1

DESEA COLOCARSE, joven española, para criada de mano o manejadora. Telf. F-4114. O-1

SE DESEA COLOCAR muchacha española, para limpiar, entiende algo de cocina. Telf. U-7997. O-1

SE DESE ACOLOCAR una joven española, para limpiar y cocinar; tiene referencias. Telf. F-4771. Vedado. O-1

SE DESEA COLOCAR una muchacha española para los quehaceres de una casa, siendo corta familia, sabe trabajar, tiene referencias. Teléfono A-9015. O1

SE OFRECE MUCHACHA fina, española, de cuartos y costura, referencias haber estado en buenas casas y sabe trabajar bien, vestir y atender la ropa de una señora. M-7739. O1

SE DESEA COLOCAR una muchacha española de criada de manos o cuartos o comedor, es de confianza, va a los repartos; tiene buenas referencias y quien le responda. M-4167. O1

O-2 Cocineras y Cocineros

JOVEN ESPAOLA desea colocarse de criada manos o manejador; lo mismo cocinar corta familia, tiene buenas referencias y buenas recomendación. Informan: telf. A-1627. O2

SE DESEA COLOCAR una joven española para cocinar y limpiar; tiene referencias. Informan: Tel. U-6326. O2

DESEA COLOCARSE una española, sabe cocinar y limpiar; tiene referencias. Telf. X-1407. O-2

El DIARIO Hablado

SE TRASMITE TODOS LOS DIAS

SE OFRECEN

O-2 Cocineras y Cocineros

SE OFRECE UNA buena cocinera española, repostera, lleva tiempo en el país, quiere casa de moralidad; tiene buenas referencias. Teléfono X-3027. O2

UNA JOVEN ESPAOLA preparada para todos los quehaceres de una casa, desea colocarse con familia formal. Informa Telf. X-1916. O1

DESEA COLOCARSE joven española, para cocinar y limpiar a corta familia, entiende bastante de cocina o para criada de mano o cuartos, sabe cumplir con su obligación; tiene buenas referencias. A-4792. O-2

SE DESEA COLOCAR una joven española para cocinar , limpiar o criada; tiene referencias. F-5141. O-2

DESEA COLOCARSE una cocinera, de color, de mediana edad, sabe hacer dulces. Estrella 115. Telf. M-4858. O-2

SE OFRECE SUPERIOR cocinera, de color, joven, limpia, con buenas referencias, lo mismo va a Repartos, ayuda en limpieza; otra, criada, lavandera o manejadora. Telf. M-7122. O-2

DESEA COLOCARSE española, joven para cocinar o para todo, siendo corta familia. Informes: A-7082. O-2

MUCHACHA ESPAÑOLA, desea colocarse de cocinera, repostera, sabe cocinar bien a la española y criolla, hace plaza, si se desea, duerme fuera. Telf. FO-2667. Sueldo: $20.00. O-2

O-6 Choferes

CHOFER ESPAÑOL, desea colocarse en casa particular o comercio; tiene muy buenas referencia de las casas que ha trabajado; en la misma, se coloca una criada. Informes: Telf. U-3355. O-6

O-12 Ofertas-Varias

SE OFRECE UN JOVEN para dependiente café u hotel, lo mismo para camarero y experiencia comercial, con buenas garantías y buena presencia. Telf. M-5745. Elpidio. O-12

C-1 Casas

SE COMPRAN

COMPRARIA AL CONTADO casa alrededor, cuatro mil pesos, de no menos de tres cuartos muy cerca tranvía, en repartos: Almendares, Sierra o Columbia. Informan: Ampliación de Almendares, Avenida Nueve esq. calle Siete. C1

PROFESIONALES

DR. GONZALO PEDROSO
Cirujano del Hospital de Emergencias. Especialista en vías urinarias. Consultas de 10 a 12, y de 2 a 5 San Lázaro 254. Prof.

IMPOTENCIA, PARALISIS, Insomnio, Neurastenia, Melancolía, Atrofias, Agotamiento nervioso, etc. Fácil, rápida curación, por medios naturales. Dr. Cardenal, Perseverancia 50, de 2 a 6. Telf. M-8352. Prof.

DR. JOSE MANUEL BUSTO
De los Hospitales New York. Enfermedades piel, sangre y secretas. Extirpación vellos de la cara, por electrolisis. Tratamiento caída del pelo. Consultas: 10 a 12 y 5 a 6 p. m. Empedrado 35. A-0230, M-9024. Prof.

DR. MANUEL LOPEZ PRADES
Graduado Madrid y Habana, 42 años ejerciendo. Enfermedades de la sangre, pecho, señoras y niños. Partos. Tratamiento especial curativo de las afecciones genitales de la mujer. Consultas diarias de 9 a 11 y de 12 a 2. Gratis, martes y viernes. Amistad 95, altos. Prof.

VENEREAS—BLENORRAGIAS
Antiguas, mal curadas, aunque desesperadas. Próstata, impotencia, esterilidad. Curaciones garantizadas pocos días Sistema nueva, doctor Winkelmann especialista alemán. Campanario 57, esquina a Concordia. Consultorio Alemán. Profesionlas

DR. FRANCISCO J. DE VELASCO
Corazón, Pulmones, Estómago, Intestinos.

DR. RUBEN DE VELASCO
Corazón, Pulmones. Enfermedades de los niños. Consultas de 12 a 2 y de 1 a 3, días laborables. Horas especiales, previo aviso. Salud 34. Telf. A-5418. Prof.

DR. ABELARDO LABRADOR
Consultas gratis, 8 a 12 a. m. Pagas, 3 a 5 p. m. Enfermedades señoras, flujos crónicos, metritis, bronquitis, corazón, riñones, diabetes, reumatisfo crónico, enflaquecimiento. Inyecciones Neo-Salvasán, Angeles 3, entre Reina y Estrella. Telf. A-0801. Prof.

DR. A. G. CASARIEGO
Catedrático, Jefe durante 20 años del Departamento de Vías Urinarias de la Casa de Salud «Covadonga». Especialistas en enfermedades de las vías urinarias y genitales. (Hombres y mujeres). Consultas de 2 a 6. Neptuno 125. Telf. U-5040 P1

ALQUILERES

A-1 Habana

HABANA 104, SEGUNDO, esquina Obrapía, sala, recibidor, 4 cuartos, comedor, cocina, cuarto, servicios, entrada independiente criados. Ultimo precio: $30.00. F-2809. A-1

CORALES 71, SEGUNDO piso, muy ventilados, sala, tres cuartos, comedor, cocina, servicios, terraza, acabados de pintar. Precio de situación. Agua abundante. Telf. A-1091. A-1

ALQUILO ESPLENDIDO segundo piso, Virtudes 93-A., entre San Nicolás y Manrique, sala, saleta, cuatro habitaciones, baño intercalado, comedor, servicios criados. Llaves, bajos. Informes: Amistad 118. A-3756. A-1

(CRISTINA 10). A UNA CUADRA del Mercado Unico. Se alquilan cómodas y baratas casitas, sala, comedor, tres habitaciones y servicios. Informes, encargada. A-1

ALQUILERES

A-1 Habana

MANRIQUE Y SAN JOSE

Se alquila. Precioso piso, esquina, acabado de fabricar, compuesto de sala, saleta, comedor, tres habitaciones, baño intercalado, cocina y servicios de criados. Informes y llave: Telf. M-6643 A-1

VIRTUDES 147, SEGUNDO piso nuevo, entre Gervasio y Belascoaín, sala 3 cuartos, baño intercalado, comedor fondo, servicios criados. Verla, de 9 a 12 y de 4 a 6. Precio: $32.00. Informes: I-2130. A-1

SE ALQUILAN: BELASCOAIN número 125, entre Reina y Estrella, preciosos, frescos y ventilados primero y segundo pisos, $25.00 y $30.00, 3 habitaciones, baño intercalado con calentador, cocina de gas. Para más informes: Manzana de Gómez número 240. Telf. A-4893. A-1

SE ALQUILA: SAN LAZARO número 305, frescos pisos, bajos y segundo, cuatro habitaciones amplias, cocina de gas, comedor al fondo, cuarto con servicios de criados. Para más informes: Manzana de Gómez número 340. Telf. A-4893. A-1

GANGAS
SE ALQUILAN
CON MES ADELANTADO

SALA, SALETA, 4 Y 5 HABITACIONES, COMEDOR, COCINA, BAÑOS, ETC., EN:

Correa 5	$18.00
Malecón 75, bajos	45.00
Suárez 116, bajos	25.00

SALA, SALETA, 3 CUARTOS, COMEDOR, COCINA, BAÑOS, ETC., EN:

San Bernardino 34 bajos	$18.00
Pasaje Infante entre Mayía Rodríguez y Goicuría	10.00
J. del Monte 618	25.00
Velázquez 28, bajos	15.00
8a. entre 5a. Avda. y Línea, Miramar	20.00
22 No. 24 entre 17 y 19	18.00
Marina 2, Edificio Carreño	25.00
San Francisco 66 y 68, altos entre J. Peregrino y Pocito	18.00
Infanta 72, altos, entre J. Peregrino y Pocito	20.00
Subirana 48, altos, 50 y 52, bajos	20.00
San Rafael 242, altos, esq. a Infanta	35.00
Cuba 44 esq. a Tejadillo	25.00

SALA, SALETA, 2 CUARTOS, COMEDOR, COCINA, BAÑOS, ETC., EN:

Atocha B½	$ 8.00
Goicuría entre Acosta y O-Farrill	14.00
San Bernardino 93 B, bajos	7.00
Sta. Irene 94, entre Serrano y Durege	7.00
4a. y Carmen, Rpto. Lawton	7.00
Cerro y Colón	8.00
13 esq. a M	15.00
Marina 16 letra C	16.00
Desagüe 20, altos	18.00
Somerueloa 7 entre Corrales y Apodaca	18.00
Vigía 11 entre Castillo y Fernandina	11.00
Infanta 110 y 122 entre Universidad y Pedroso	15.00
Alejandro Ramírez 4	11.00
Enna 91 B, casi esq. a Cueto, Luyanó	10.00

DEPARTAMENTOS CON SALA, HABITACION, COCINA, BAÑO, ETC., EN:

22 No. 24 entre 17 y 19	$ 7.00

HABITACIONES CON BAÑO PRIVADO EN:

Dragones y Amistad	$10.00
San Miguel y Amistad	25.00

GARAGES INDIVIDUALES

13 esquina a M	$ 1.00

A-4358 M-6263 M-2096

ALQUILO: MAS CENTRICO lujoso piso, todas comodidades, agua fría y caliente. Precio nunca visto. En la misma, departamento, 3 habitaciones y baño completo. Aguiar 3 y medio, esquina Peña Pobre. A-1

LAGUNAS 97. Cerca Belascoaín, sala, 4 cuartos, hall, comedor, baño completo, servicio y cuarto criados, cocina, pisos nuevos, acabado reconstruir. Se alquila barato. Llave bodega. Belascoaín, teléfono M-3959. A1

ALQUILO BAJOS Y SEGUNDO piso, casa San Lázaro 299 entre Soledad y Aramburu. Construcción moderna, compuestos sala, recibidor, 4 habitaciones, comedor al fondo, cuarto y servicios criados y demás comodidades. Precio rebajado. Llaves, en la misma. Informes: San Ignacio número 50. Telf. A-7501. A-1

$25.00. VIRTUDES 177 bajos, altos, entre Oquendo y Soledad, sala, recibidor, cuatro habitaciones, baño intercalado, comedor, cocina, casa moderna. Informes: «La Moda». Galiano y Neptuno. A-4454. A-1

ALQUILO: MONTE 15, segundo piso, derecha e izquierda, terraza, sala, saleta, hall, comedor, 9 habitaciones, cocina, baño y doble servicios sanitarios. $60.00. Llave e informes, bajos «El Número 15», Monte 15. A-2803. A-1

SE ALQUILAN LOS ALTOS, casa Animas 147. La llave en los bajos. Informes: Calle 11 número 33, entre 6 y 8, Vedado. Telf. F-5083. A-1

AMISTAD 47, ESQUINA a San Miguel. Se alquila el tercer piso. La llave en la bodega. Informes: F-5248. A-1

AGUACATE 37, ENTRE Obispo y Obrapía. Se alquila el primer piso. La llave en la sombrerería. Informes: F-5248. A-1

SE ALQUILAN LOS MODERNOS altos de Barcelona 14, todos decorados, con sala, comedor, cinco habitaciones y dos baños. La llave, en la misma. Informes: F-3439. A-1

CARLOS III No. 73, esquina Calle Almendares, primero y segundo pisos, modernos y ventilados, sala, saleta, comedor, 4 cuartos, baño completo intercalado, cocina, cuarto y servicios de criados. Informes: U-1564 A-1

FOLLETIN 70

La Venta de Lady Daventry

Novela escrita en inglés por WINIFRED BOGGS y titulada, en dicho idioma, The sale of Lady Daventry.

De venta en la casa Wilson, Obispo No. 52 Telf. A-2298.

persona, aunque sea un pariente, en el desván, después de haber estado él allí?

Adán se esforzó por sonreir, pero no lo consiguió.

—¡Aunque sea un pariente! —repitió.—¿Es ese hombre alguno de sus parientes?

—¡Peor aún! Muchos de mis parientes son horribles, pero al menos son aseados y no se emborrachan. Ese hombre me ha dicho cosas muy extrañas, que a veces me parecían palabras holandesas o chinas; otras, repugnantes, sin ilación de ninguna clase, como si estuviera hablando un loco. Me dijo que, según la Ley, tenía que vivir conmigo; me preguntó en dónde guardaba la cerveza y algo más que no pude entender.

—Es mejor que vayamos. Veremos lo que ocurre —dijo Adán ásperamente. —Supongo que ese hombre estará borracho y habrá confundido su propia habitación, pero si quiere usted seguir viviendo en una casa reservada para hombres solteros, no tiene derecho a quejarse se le ocurren esas cosas. Acaso eso le haga ver...

—

ALQUILERES

A-1 Habana

ALQUILANSE HERMOSOS altos, Salud 26, propios para Sociedad, Oficinas, familia numerosa. F-4784. A-1

SE ALQUILAN: Los espléndidos bajos de Zulueta 36-D., frente a La Cruz Roja, propios para Consultorio Médico. Informes: Prado 111. Telf. A-1544. A-1

ZANJA 144 ENTRE San Francisco y Espada, alquilo un piso alto y uno bajo, sala, comedor, dos habitaciones, cocina, servicios en buen estado, precio situación, llaves encargada. A1

SE ALQUILAN LOS BAJOS de Lealtad número 180. La llave, en el 176, lechería. Telf. A-9531. A-1

COMPOSTELA NUMERO 42, casi esquina a Obispo. Se alquilan los altos propios para residencia o profesional, 5 habitaciones amplias, baño de lujo, agua fría y caliente, sala, saleta, dos habitaciones de criados y servicios. Informes: en los bajos. M-9410. A-1

SE ALQUILA, SAN José No. 5, tercer piso moderno, 3 habitaciones, sala, comedor, baño intercalado, cuarto y servicio criados en $30, fjador o dos meses fondo. Informan: Graells. Telf. A-7540 y Real State M-2222, Consulado No. 8, este último llaves. A1

SE ALQUILAN

Muy rebajados, los amplios y lujosos altos de Trocadero 14 casi esquina a Prado; constan de sala, saleta, comedor, 5 grandes habitaciones, gran baño, cuarto y servicio de criados, cocina etc. La llave en la esquina al lado. Informan teléfono A-9998. A1

ALQUILO LOS BAJOS de la moderna casa Malecón 73, sala, comedor, 2 habitaciones, baño intercalado, completo, cocina gas, cuarto criados y gran patio. Informes: Monte 170. Telf. A-2066. A-1

CRISTO 21 Y 23. ALQUILO barato estos modernos altos y bajos, con sala, comedor, tres cuartos, baño intercalado completo, cocina de gas, cuarto y servicios criados. Llaves, número 20. Telf. A-0698. A-1

ALQUILO: ALTOS de Compostela 189, todos decorados, muy frescos, tendido eléctrico, muy baratos, con arreglo a la situación. Informes: en los bajos. A-1

LEA, QUE LE INTERESA: EN $18.00, POR SU PRECIO NADA MEJOR

Se alquilan en $18.00, las cómodas y ventiladas casas bajas, calle Agustín Alvarez números 5 y 6, entre Marqués González y Oquendo, a dos cuadras de Belascoaín y una del Nuevo Frontón, acabadas de pintar, compuestas de sala, saleta corrida, tres habitaciones, cocina, patio y demás servicios, con abundante agua. Calle pavimentada y mucha luz. Vecindario de moralidad. Las llaves en el número 10. Informes: Edificio «Bacardí», Apartamento 401. Franoisco Torres. De 10 a 12 a. m. y de 3½ a 5½ p. m. Telf. A-7830. A-1

PRECIOSOS ALTOS, $30.00

Se alquilan los modernos y frescos altos, San José 124-K., esquina a Marqués González, acabados pintar, compuestos de sala, saleta corrida, tres habitaciones, comedor, baño y servicios de criados, agua abundante. Llaves en el número 124-E., altos. Informes: Edificio «Bacardí», Apartamento número 401, Francisco Torres. De 10 a 12 a. m., y de 3½ a 5½ p. m. Telf. A-7830. A-1

REVILLAGIGEDO 1. ALQUILO bonitos altos, muy frescos, sala, recibidor, 3 habitaciones, servicios intercalado y criados, comedor al fondo; otra habitación, con servicios y baño, en la azotea. De 9 a 11 y 2 a 5. A-1

ALQUILO MUY BARATOS, modernos altos de Carmen 7, entre Campanario y Tenerife, sala, comedor y 4 habitaciones; y Antón Recio 90, altos, sala, saleta y 3 habitaciones, $18.00. Llaves: Monte 183. U-5468. A-1

ARAMBURU 23, altos, esquina San Rafael, recibidor, sala, comedor, 3 cuartos, baño completo y cocina. Llave botica. $30. Informes, A-6420. A1

ALQUILO: SAN RAFAEL 107, altos, sala, saleta, comedor, tres cuartos, cuarto criados, baño y demás servicios modernos. Informes: en los bajos. Telf. U-7926. A1

LUGAREO 3, entre Ayesterán y Almendares, a una cuadra de Carlos III, moderno piso alto, sala, comedor, tres habitaciones, baño completo. Llave en la misma. Informes: Obispo 16 A-6420. A1

TEJADILLO 32, bajos, amplia casa propia para familia larga o huéspedes. Llaves en los altos $65. Informes A-6420. A1

SAN RAFAEL 153 y 165, entre Lucena y Marqués González, y Marqués González 6, entre San Rafael y San José, sala, comedor, tres habitaciones y baño. Llaves en la misma, desde $25 $34. Informes: A-6420. A1

MALECON 4, al lado del Unión Club con entrada por San Lázaro 24, altos y bajos, propios para club o familia larga. Llave en la misma. Informes. Obispo 16. A1

JESUS MARIA 119 altos. Sala, comedor, tres cuartos, baño intercalado. Llave en bajos, 8 a 10 a. m. y 12 a 3 p. m. Informes: A-6420. A1

SALUD 152, altos, sala, comedor, 3 cuartos, baño intercalado y servicios de criados. Llave en los bajos. $25. Informes. A-6420. A1

TROCADERO 109, altos, casi esquina Galiano, sala, comedor, tres cuartos, baño completo y patio. $30. Llave los altos. A1

EDIFICIO MARTA Consulado 7, casi esquina Prado, moderno, piso alto, con todo confort, al estilo americano. Precio reducido. Hay elevador permanente. Informes, el portero. A1

SITIOS 61, sala, comedor, ocho habitaciones, patio y servicios 35 pesos. Informes A-6420. A1

ALTOS MODERNO. Aguiar 10 entre Peña Pobre y Monserrate, frente Parque Luz Caballero. Sala, comedor, tres cuartos, baño intercalado, cuarto. Cuarto y servicio criados. La llave 2 a 5 p. m. Informes: A-6420 A1

CUBA 18, altos, frente al nuevo Malecón, cómodas casitas desde $15 a $30. Informes en la misma. A1

PRADO 62, esquina Colón, altos, espaciosa casa para familia larga Llave e informes en la misma, de 8 y media a 1 y de 2 a 5. A1

JOVELLAR 14 ALTOS modernos. Recibidor, Sala, tres cuartos con closets, comedor, baño intercalado. Cuarto y servicios criados, $35.00. Llave bajos. Informes: A-6420. A1

SE ALQLILAN LOS BAJOS y los altos de la casa Salud número 30, propios para inquilinato. Todos amplios y frescos. Los enseñan en la misma. Para informes, en Gervasio 24, (altos). Telf. U-3626. A-1

MANRIQUE 143, entre Reina y Estrella. Alquilo la planta alta, compuesta de sala, comedor, 5 cuartos, 2 baños intercalados y cocina. Precio: $40.00. Informes: Bufete de Arellano, M-3936. A1

ALQUILO BARATISIMO el primer piso del moderno edificio de Sol y Aguiar, frente a Obras Públicas. Llaves en la azotea. Informes: FO-3271. A-1

MERCED 3: SE alquila una casa compuesta de sala, comedor, 2 cuartos, servicio sanitario, ducha y patio. Precio: $15.00. Informes: Bufete de Arellano, M-3936. A1

SAN LAZARO 307, entre Espada y Hospital. Alquilo planta baja, compuesta sala, comedor, 3 cuartos, baño, cocina, cuarto de criado y patio. Precio: $40.00 Informes: Bufete de Arellano, M-3936. A1

DESAGÜE 31: SE alquila la casa compuesta de sala, recibidor, tres cuartos, baño, comedor, cocina, patio y traspatio. Precio: $30.00. Informes: Bufete de Arellano, M-3936. A1

A-1 Habana

BELASCOAIN 50, ALTOS

Se alquilan estos hermosos y frescos, altos, compuestos, de sala, saleta, comedor, seis habitaciones, baño completo, cocina, servicio y servicio de criados. Informan: Belascoaín 48, ferretería «El Capitolio». A1

HABANA 3: SE ALQUILA la planta baja, compuesta de recibidor, 2 cuartos, servicios, cocina y patio. Precio: $28.00. Informes: Bufete de Arellano, M-3936. A1

GERVASIO 180

Altos, recibidor, sala, comedor al fondo, seis habitaciones, dos baños, cuarto criados, cocina. Precio: $60.00. Informes: F-2134. A-1

OQUENDO 3-C

Altos, sala, recibidor, comedor, 4 habitaciones, baño, cocina, lavadero de ropa. Precio: $30.00. Informes: F-2134 A-1

SOLEDAD 50

Bajos, sala, saleta, tres habitaciones, baño intercalado, cocina y servicios de criados. Precio: $30.00. Informes: F-2134. A-1

CARLOS III 16-C

Altos y bajos, sala, saleta, cuatro habitaciones, baño intercalado, cocina de gas. Ultimo precio: $34.00. Informes: F-2134. A-1

PLAZA DEL VAPOR

Reina esquina Galiano, primer piso, sala, comedor, tres habitaciones, baño moderno intercalado, cocina de carbón, lavadero de ropa. Se puede ver, de 3 a 6. Precio: $30.00. Informes: F-2134. A-1

ALQUILO ALTOS, ANIMAS 20 y 22, una cuadra Prado, sala, comedor, cuatro habitaciones, etc. Informes: Telf. F-4878. Llaves en los mismos. A-1

ALTOS, SALA, COMEDOR, dos habitaciones, cocina, servicios, $18.00. Sa José 158-A., esquina Espada; bajos, sala, 3 habitaciones, cocina, servicios, $25.00. Todo muy amplio. Informes, cartel dice. A-1

MANRIQUE Y SAN JOSE

Se alquila primer piso, acabado de fabricar, compuesto de sala, saleta, comedor, 3 habitaciones, baño intercalado completo, cocina y servicios de criados. Informes: M-6643. La llave en el café. A-1

ALQUILO PISO independiente, casa moderna, Suárez 107, primera planta, compuesto comedor, 3 habitaciones, cocina, baño intercalado, servicios criados. Llave, en el segundo. Telf. A-5540. Galiano 66. Banco. A-1

PRECIO SITUACION, SAN Miguel 254-D, altos. Sala, 4 cuartos, comedor, servicios completos y de criado, cocina, calentador. Véase de 10 a 11 y media y de 4 a 5. Informes: F-2635. A1

ENSANCHE HABANA, media cuadra Carlos III, espaciosa planta baja, brisa, portal, sala, saleta, 4 cuartos, baño intercalado, comedor, cocina, cuarto, servicios criados; altos, igual distribución. U-4760. A-1

SE ALQUILAN el segundo piso de Máximo Gómez 156 con 3 habitaciones, comedor al fondo baño intercalado, sala, recibidor. Teléfono A-3073, son muy frescos. A1

SAN JOSE 7, ENTRE Aguila y Galiano. Alquilo piso primero y tercero, sala, comedor, tres cuartos, baño, cocina, cuarto y servicios criados. Alquiler reducido. Llaves, en los bajos. A-1

HABANA 115, SE ALQUILAN los dos pisos altos, con 19 habitaciones. Todas con lavabos. Alquiler barato. Informes: U-4912. A-1

ALQUILO

Primer piso, Hospital 24, esquina Jovellar, sala, comedor, 3 cuartos, baño intercalado, servicio criados, cocina gas. Llaves, bodega. Informes: Fonseca, Luz 1-A. Telf. F-3361, Jesús del Monte. A-1

ALQUILO casas modernas, en la Habana y Luyanó, desde 15 pesos en adelante. Situadas en lo mejor de la ciudad. Llame al U.-5215, que le informaremos. Ferretería Belascoaín esquina San Rafael. A-1

EDIFICIO "MENENDEZ"

Virtudes 119-A., ESQUINA Escobar. Alquilo tercero, hermoso, fresco y baratísimo, sala, comedor, 3 habitaciones, baño intercalado, cuarto y servicios criados. Informes: Gervasio y Virtudes, bodega. A-1

SE ALQUILAN BAJOS de las casas Soledad números D. y E., entre Virtudes y Animas, sala, saleta, 3 habitaciones, baño intercalado, cocina y servicio de criados. Construcción moderna y alquiler, precio de situación. La llave en la bodega, Neptuno y Soledad. Informes, en la Beneficencia Gallega, Centro Gallego, por San José. $25.00 LOS VENTILADOS altos de la calle Cienfuegos esquina a Misión, No. 15, sala, saleta, tres cuartos Informes: Telf. M-5503. A-1

EN MONTE NUMERO 362, esquina a Fernandina. Se alquila una casa con 15 habitaciones y una espléndida nave que mide 300 metros. Precio: $65.00 mensuales y 2 meses de fondo. F-2268 A-1

ALQUILO, MODERNO. Ventilado piso, Aguila 249, casi esquina Corrales. Sala, saleta, tres cuartos, comedor, agua abundante. Informan: la misma. M-7811. A1

BERNAZA 37, ESQUINA a Teniente Rey. Se alquilan pisos modernos, compuestos de sala, comedor, 3 habitaciones y cuarto de criados. Muy cómodos y muy baratos. En lo más céntrico de la Ciudad. La llave en la Imprenta. Informes: Telf. M-9093. A-1

CUBA Y SANTA CLARA. Alquilo piso alto, 3 habitaciones, sala, saleta, comedor, cocina, baño intercalado y cuarto y servicios para criados. Informes, allí. Precio: $25.00, Rodríguez Compañía. A-1

INDUSTRIA 88

Alquilo la planta baja, propia para matrimonio sin niños, dos cuartos, baño, sala y comedor. Informes: F-4047. A-1

ALQUILO EL MODERNO y muy fresco primer piso de Amistad 110, esquina a Barcelona, con vista a la calle, todas las habitaciones, muy próximo al Capitolio y a todos los paseos, teatros y tiendas. Informes: Neptuno 114. Telf M-1774. A-1

AYESTERAN 1-A., ALTOS modernos, sala, comedor, hall, tres cuartos, baño intercalado, cocina, cuarto y servicios criados. Informes: Telfs. FO-2259 U-3842. Llaves, bodega. A-1

CONSULADO 45, BAJOS. Precio rebajadísimo, sala, saleta, comedor, cuatro habitaciones con lavabo, agua corriente, cuarto criados, cocina, calentador. Llaves, misma casa, último piso. Informes: F-2836. A-1

SAN LAZARO 478: entre M. y N., alquilo la planta baja compuesta: portal, sala, 3 cuartos, baño intercalado, comedor, pantry, cocina, cuarto y servicio de criado, garage para una máquina y cuarto para chauffeur. Precio: $50.00. Informes: Bufete de Arellano, M-3936.

SE ALQUILA: SAN MIGUEL 59, primera planta, derecha, compuesta sala, comedor, 3 habitaciones, baño moderno intercalado y cocina. Informes: Telf. A-5540. Galiano 66. Banco. A-1

ALQUILASE: HABANA 104, esquina Obrapía, acabado pintar, sala, saleta, 4 cuartos, comedor, servicios, entrada independiente criados. Llaves, bajos. Ultimo precio, $30.00. A-1

A-2 Vedado y Príncipe

ALQUILO HERMOSOS ALTOS, 4, No. 244, 25 y 27. Vedado, sala, saleta y comedor, 5 cuartos, dos baños, terraza al frente. A2

A-2 Vedado y Príncipe

SE ALQUILA UNA CASITA en la calle F. número 251, entre 25 y 27. Precio $12.00, Vedado. A-2

ALQUILO: VEDADO, Calzada esquina a 14, bajos, con portal, sala, comedor, 3 habitaciones, baño, servicios de criados. Llave en los altos. Informes: Manzana de Gómez 240. Telf. A-4893. A-2

ALQUILO EN TERCERA entre E. y F., Vedado, chalet moderno, con portal, hall, sala, comedor, cocina y cuarto de criados, con servicios, en los bajos y cuatro habitaciones, dos baños y terraza, en los altos. Informes: Manzana de Gómez 240. Telf. A-4893. A-2

PROPIOS para matrimonio o corta familia de gusto, alquílanse modernos altos, muy frescos e independientes, con todo confort. Calle 27 No. 388 entre 4 y 6, Vedado. Dueños los bajos. A-2

VEDADO: CALLE 12, entre 15 y 17, frente al Colegio Teresiano, casa moderna, magníficos y cómodos pisos bajos y altos, portal, sala, hall, 3 habitaciones, baño, comedor, cocina, cuarto, servicios criados, terraza al fondo, claros y ventilados. Telf. F-1744. A-2

VEDADO: B. ESQUINA 19, altos, brisa, terraza, sala, 6 cuartos, comedor, baño intercalado, calentador, cocina, servicios. Llave, bajos. Telfs. M-1541 F-1795. A-2

CALLE 17 NUMERO 319, bajos, entre B. y C., sala, recibidor, cuatro cuartos, baño intercalado, comedor, cocina, servicios. Llave, allí. Informes: Habana 186. Telf. M-1541 F-1795. A-2

CALLE B número 189 entre 19 y 21, Vedado, moderno chalet, jardín, portal, recibidor, sala, comedor, pantry, 5 habitaciones, 2 baños, cuarto y servicios de criados, garage para dos máquinas. Llaves en la misma, al fondo. Informes, Obispo 16 A-6420. A2

EDIFICIO calle H número 184, entre 21 y 23, Vedadado, modernos pisos al estilo americano, con todo confort, para familias cortas. Alquiler razonable. Informes, el portero. A2

VEDADO. ALTOS, J. número 25 entre 15 y 17, sala, comedor, 4 habitaciones, baño, cuarto y baño de criado, amplio hall. La llave en los bajos. Informes: F-2697. A2

20 NUMERO 21, ENTRE 15 y 17, Vedado: Alquilo la planta baja, compuesta jardín, portal, sala, 3 cuartos, baño intercalado, comedor, cocina, cuarto servicio criado y patio al fondo. Precio: $30.00. Informes: Bufete de Arellano. M-3936. A2

SE ALQUILAN LOS BAJOS de M., número 4, seis habitaciones, dos baños intercalados, garage y cuarto de criados, a la entrada del Vedado. $60.00. A-2

VEDADO: CASA MODERNA, cinco habitaciones, dos baños de lujo, garage para dos máquinas y demás comodidades. Calle 27, número 390, entre 4 y 6. Informes: Telf. F-4008. A-2

6 NUMERO 173, ENTRE 15 y 17, Vedado: Alquilo casa compuesta la planta baja, jardín, garage para 2 máquinas, entrada al primer piso, un salón grande, 3 cuartos criados, hall, cocina cocina, despensa y subida criados al primer piso. Primer piso, sala, recibidor, 5 cuartos, 2 baños, comedor, hall y pantry. Segundo piso: 4 cuartos y baño. Precio $115.00. Informes: Bufete de Arellano, M-3936. A2

VEDADO: ALQUILO 10 ENTRE 17 y 19, número 162, cómodos y frescos altos, a la brisa, $30.00. Informes, los mismos, de 8 a. m. a 7 p. m. A-2

VEDADO: SE ALQUILA la hermosa casa, F. número 10, esquina a Quinta, con portal, sala, comedor, cuatro grandes habitaciones, magnífico baño completo, servicios de criados, garage para dos máquinas. Precio reducidísimo. A-2

CALLE 27, ENTRE 2 Y 4

Número 376, sala, saleta, cuatro habitaciones, baño, cocina de gas y carbón. Ultimo precio: $30.00. Informes: F-2134. Para verse, llame. A-2

SE ALQUILAN LOS MODERNOS, cómodos y ventilados altos, calle 8 número 11, entre 21 y 23. Véala de 2 a 6. Informes: M-8713. A-2

CALZADA 169, ENTRE I. Y J., ventilados y bonitos altos, portal, sala, recibidor, hall, cuatro habitaciones, dos más de desahogo, saleta y dobles servicios. Agua muy abundante. F-5469. A-2

23 ENTRE 12 Y 14. BONITO piso interior con entrada independiente, escalera de marmol, sala, dos habitaciones y servicios completos. Agua abundante. F-5469.

VEDADO

Se alquilan modernos altos, Calle B. número 186, entre 19 y 21, acera la brisa, compuestos sala, comedor, terraza, 4 cuartos, baño intercalado, cocina, cuartos criados y servicios. Informes, bodega. A-2

VEDADO: BAÑOS 46, ENTRE 19 y 21, altos modernos, 5 habitaciones, etc., con o sin garage. F-6635. M-2863 A-2

SE ALQUILA EL PISO alto, la casa 19 número 241, entre E. y F, Vedado, acabado de pintar y decorar, propio para familia de buen gusto y se da muy barato. Informes, al fondo, edificio "Arcos", conserje Fermín. A-2

CALLE J, NUMERO 193, entre 19 y 21, sala, recibidor, tres habitaciones, comedor, cuartos criados, etc. $40.00. A-2

SE ALQUILAN MODERNOS altos y bajos, independientes, 10 número 9 y medio, entre 11 y 13. Tranvía, garage, con dos cuartos. Telf. F-6592. A-2

MODERNOS ALTOS, sala, saleta, terraza cubierta, cuatro cuartos, baño intercalado, comedor, gas y servicios criados. 21 número 283, entre D. y C. Informes, en la esquina, casa madera, Vedado. A-2

PASEO 224, CASI ESQUINA a 23, hermosos altos, ocho habitaciones, dos baños, servicios completos, criados, garage. Informes: F-3669 A-1796. A-2

VEDADO: SE ALQUILAN los altos de la casa Baños esquina a 19. Informes en los bajos, de los mismos. A-2

27 ENTRE INFANTA Y O., portal, sala, saleta, tres cuartos, baño intercalado, comedor, cocina, cuarto y servicios criados. Llaves al lado. Telf. FO-3321. A-2

VEDADO: B. NUMERO 87, altos, media cuadra Colegio La Salle, entre 9 y 11, hermosa y fresca casa, 5 cuartos, todas comodidades. Llave, en la misma. Informes: F-4283. $60.00. A-2

CALLE F No. 14. Se alquilan: los modernos altos a la brisa, calle F. número 14, Vedado, terrazas, sala, comedor, cinco habitaciones, dos baños, pantry, hall central, cuartos y servicios de criados. Informes: F-1377. A2

A-3 Cerro y Palatino

SE ALQUILA LA CASA Primelles número 16, Cerro, a una cuadra del paradero, compuesta de portal, sala, recibidor, 5 cuartos baño completo, patio y traspatio. Llaves e informes en la misma. A-3

SE ALQUILA CASA Domínguez 8, Cerro, compuesta de 2 plantas, sala, saleta, comedor, un cuarto y cuarto de baño, cocina, 2 cuartos de criados con su baño en los bajos y cuatro cuartos y cuarto de baño en los altos. Informan en la misma, de 8 a 11 y de 1 a 5 y en el teléfono F-1792. A3

A-4 Marianao y sus Repartos

SE ALQUILA moderna y barata casa con todas las comodidades en la Avenida del Parque No. 1, Alturas de Almendares, frente los tranvías, con 3 cuartos, sala, saleta, hall, garage y cuarto de criados; puede verse todas horas. Informan en Estrella 46, altos. A-4

AVENIDA 9, ENTRE LAS calles 6 y 7, Buena Vista, Marianao: Se compone jardín, portal, sala, comedor, 4 cuartos, 2 baños, pantry, cocina, cuarto y servicio criados, garage para una máquina. Precio: $50.00. Informes: Bufete de Arellano, M-3936. A4

AVENIDA 9, ENTRE las calles 6 y 7, Buena Vista, Marianao: Se compone los bajos: portal, sala, comedor, pantry, cocina, cuarto y servicio criados. Los altos de 4 cuartos y un baño, Garage y cuarto para el chauffeur. Precio: $50.00. Informes: Bufete de Arellano, M-3936. A4

ALQUILASE: NUÑEZ 21-D., cerca Miramar, una cuadra Calzada, Reparto Columbia, casa moderna, portal, sala, 3 habitaciones dormir, baño completo intercalado, agua fría y caliente, comedor, cocina, lavadero, patio grande y jardín. Alquiler reducido. Llave: Miramar 105-A.. Informes: Prado 125 A-1556. A-4

MARIANAO: ALQUILO casa moderna, portal, sala, comedor, 3 cuartos, baño, lavadero, Avenida Quinta y 7, tranvía próximo, Playa-Buena Vista, San Miguel 4, «Ariete». Díaz. M-4141 A-4

REPARTO COLUMBIA. Alquile chalet, Buena Vista, entre Lanuza y Miramar, una cuadra del tranvía de Marianao, bájese en Lanuza, próximo a los Colegios, jardín, portal, sala, 3 habitaciones, comedor, baño intercalado, cocina, garage, servicios completos, con todo confort. Telf. M-8682. A-4

A-5 J. del Monte y La Víbora

GERTRUDIS 29, ESQUINA Segunda, portal, sala, saleta, 3 cuartos, hall, agua abundante, garage, doble servicio sanitario. Llave 31. Informes: A-5418. Precio: $30.00.

DIEZ DE OCTUBRE 335-A., esquina Pamplona, sala, comedor, saleta al fondo, 4 cuartos, (uno de criados), patio, traspatio, frutales, baño, $34.00. Llave: 337. Informes: A-5418. A-5

VISTA ALEGRE Y SAN LAZARO

Se alquila Víbora, esquina de fraile; jardín, portal, sala, galería, cinco cuartos, comedor, cuarto criados. Garage, patio. Precio: $40.00. Informes: Villegas 78, ferretería. Telf. X-3672. A-5

ALQUILO HERMOSOS altos, Jesús del Monte 74, $30.00, sala, saleta, cuatro cuartos, cerca Quinta de Dependientes. La llave, bajos. Informes: Bernaza 23, tintorería. A-5

ALQUILO: JESUS DEL MONTE 193, en $27.00, cerca Tamarindo, con cuatro cuartos, dos patios, propia para tren lavado, tintorería o particular. Llave, bodega. Informes: Bernaza 23, tintorería. A-5

SE ALQUILAN BONITOS bajos, en San Carlos número 2, Loma de Chaple, J. del M., compuestos de sala, comedor, baño intercalado, tres cuartos, cocina de gas, gran portal alrededor de la casa y jardín. Precio: $30.00 Informes: A-3791. A-5

LAWTON, CALLE 13 y Dolores. Alquílanse casas acabadas de construir, altos y bajos, servicios completos. Informes, bodega. Telf. X-2113 A-5

SE ALQUILA LA ESPLENDIDA casa compuesta de portal, sala, recibidor, cuatro habitaciones, baño intercalado, comedor, galería, pantry, cocina, garage para dos máquinas, dos cuartos para criados y servicios, patio y traspatio. Precio: $65.00. Jesús del Monte 437. Telf. I-3283. Llave en la misma, de 11 a 3. A-5

VIBORA, ALQUILO, Milagros 38 casi esquina a Buenaventura, cuadra y media de Calzada, portal, sala y recibidor decorados, tres cuartos, baño intercalado, comedor, cuarto y servicio criados, pequeño traspatio, con lavadero. Teléfono FO-2349. A5

SE ALQUILAN LOS ALTOS de la casa San Francisco número 41, entre San Lázaro y Buenaventura, compuestos de sala, saleta, comedor al fondo, tres habitaciones, cocina, baño y servicios sanitarios. Precio de situación. Informes: Telf. I-2685. A-5

SE ALQUILAN ALTOS modernos, independientes, en San Anastasio y Tejar, esquina fraile, linda vista, escalera marmol, 2 habitaciones, cocina, baño, terraza, $12.00. Informes, misma. Telf. F-4318. A-5

SE ALQUILAN BAJOS modernos, independientes, Tejar y San Anastasio, esquina fraile, muy frescos, sala, comedor, 2 habitaciones, cocina, baño, patio. $15.00. Informes, misma. Telf. F-4318. A-5

SE ALQUILAN LOS ALTOS de San Francisco esquina a 11, Víbora, 3 cuartos, sala, comedor, baño intercalado, lavadero. Todo moderno. Tranvía por la esquina. Informes: Telf. I-7244. A-5

ALQUILO: CONCEJAL VEIGA número 5, entre Estrada Palma y Libertad, casitas interiores, sala, comedor, dos cuartos, cuarto de baño, cocina, patio y luz, $12.00. Informes, en la misma. A-5

SE ALQUILAN EN la casa calzada de Jesús del Monte 302, esquina a Sta. Emilia, varios departamentos con vistas a la calle muy baratos y dos locales, para establecimientos. Informa la encargada. A5

REGIO JUEGO CUARTO, de tres cuerpos moderno, $35.00; el otro, $22.00; de sala, $20.00; la nevera Bohn Siphón, costó $300.00, $17.00; un librero. Indio 5. A-2826.

MILAGROS B., CASI esquina Jesús del Monte. Sala, comedor, tres cuartos, baño y patio. Informes: Obispo 16. A-6420 A5

ESTRADA PALMA 82, esquina Concejal Veiga, Víbora, moderno chalet, jardín, portal, recibidor, sala, vestíbulo, comedor decorado, pantry, 6 habitaciones, 3 baños, cocina, dos cuartos criados y servicios, garage para 3 máquinas Llave la misma. Informes: Obispo 16, A-6420. A5

CALLE 14 NUMERO 86, entre Pocito y Tejar, moderna y fresca casa, portal, sala, 2 cuartos, comedor, cocina, baño intercalado, patio y traspatio. $13.00. Informes, allí, de 1 a 3, o Concepción 66. A-5

GERTRUDES 29, ESQUINA Segunda, portal, sala, saleta, 5 cuartos, hall, jardín, agua abundante, garage, doble servicio sanitario. Llave en la misma. Precio: $35.00. Informes: A-5418. A-5

A-6 Luyanó

SE ALQUILA: EN CONCHA y Guasabacoa, bajos modernos, con portal, sala, dos habitaciones, cocina y baño, desde $15.00. Manzana de Gómez 240. Telf. A-4893. A-6

LUYANO: ALQUILO casa moderna, $13.00, sala, comedor, 2 cuartos, baño, los bajos, Luco letra S., entre Municipio y Rodríguez. San Miguel 4. «Ariete». Díaz. M-4141. A-6

ALQUILO ESPLENDIDA y fresca casa en Luyanó, calle Manuel Pruna 117, próxima a la Calzada de los tranvías, con jardín, patio, traspatio y garage. Precio módico. Informes: Neptuno 113. Telf. M-1774. A6

A-7 Sto. Suárez y Mendoza

SE ALQUILA EN $25.00, la casa Santa Emilia 84, cuatro cuartos. A-1047. De 9 a 12 y de 2 a 5. A-7

SE ALQUILA EN $35.00, la casa Zapote número 7, cuatro cuartos, con garage. A-1047, de 9 a 12 y de 2 a 5 A-7

El "Diario Hablado"

Se trasmite todos los días

A-7 Sto. Suárez y Mendoza

SE ALQUILA Y SE VENDE una casa con jardín, portal, sala, tres cuartos, baño intercalado, cocina, comedor, galería, cuarto de criados, servicios para éstos y garage. Calle D. Strampes 10, Santos Suárez. Alquiler: $28.00. La llave en la bodega de la esquina. Informes: Corrales 9. Telf. M-4887. A-7

SE ALQUILA: SANTA EMILIA 17. Pueda verla de 5 a 6. Muy barata. Moderna. Tranvías en la puerta. Dos cuadra de la Calzada, 4 cuartos. A-3480 I-7292. A-7

A-9 Guanabacoa y Cojimar

GUANABACOA: ALQUILO casas, acabadas reedificar, Lebredo 4, sala, recibidor, saleta, 6 cuartos, bajos, 4 altos, servicios completos, $35.00. Bertematt 7 y medio, sala, saleta, 4 cuartos, bajos, 3 altos servicios $15.00. Desamparados 1 pegada plaza, sala, 3 cuartos, servicios, $15.00. San Francisco 4, frente Escolapios, sala, saleta, 4 cuartos, patio, servicios, $16.00. Llaves, esquinas. U-5636. A-9

ALQUILERES VARIOS

SE ALQUILA COCINA y comedor, a cambio comida, dos personas. Monte 15. Fotografía. A-V.

W. Arrendamientos

SE ARRIENDA

Finca de casi ocho caballerías, en Arroyo Naranjo, lindando con el Río Almendares, varias casas de viviendas y regadío. Se reciben ofertas de arrendamiento. Malecón 46, Manual Guas. W.

ARRIENDO FINCA, de tres cuartos caballería, moderna casa, luz eléctrica, servicios sanitarios, 10 kilómetros Capitolio. Carretera hasta la casa, $25.00 mensuales. Informes: I-3082. W.

B-1 Casas-Apartamentos

K. ESQ. 21

Entrada Vedado. Apartamentos modernos, cómodos. Preciosa vista. Fresquísimos. Buenas vías comunicación. Uno o dos dormitorios, demás comodidades. Alquileres económicos. Véalos. Informes: Avelino. B-1

APARTAMENTO LUJOSAMENTE

Amueblado, con ropa de cama, radio, baño privado y todo confort, $40.00, San Juan de Dios 1. B-1

ALGO NUEVO

Apartamentos y comida a matrimonio desde $60. Ex cocinero del Habana Yacht Club. Lo mejor. Prueben. Lens Court. 6 esq. a 11. Vedado. Telf. F-6141. B1

ALQUILO. APARTAMENTO 2do. piso, Compostela 60, cuadra y media de Obispo living room, 3 cuartos grandes comedor sevillano. Precio: $45. Llaves: la misma. Telf. F-3417. B1

8 Y 19, VEDADO

F-6635. Precios de Verano. Apartamentos modernos, 1, 2, 3, y 4 locales, luz, teléfono, Frigidaire, radio, agua caliente garage, piscina y restaurant. B1

B-2 Naves y Locales

LOS PINOS, PARADERO Miraflores, gran local para comercio, bien situado, esquina, edificio moderno, acabado de pintar, en $15.00. Informes: F-2225. B-2

CON CHUCHO de Ferrocarril, se alquilan locales, para industrias, cerca de Belascoaín, Infanta y Carlos III, de varias dimensiones y precios moderados. Informes: "La Vinatera" ,Arbol Seco y Peñalver. Telf. U-1794. B-2

PARA BODEGA sin competencia, alquilo gran local, esquina, brisa, armatostes y mostrador nuevos, falta surtir. Vender barato y no fiar. Véalo, Milagros y Buenaventura, $25.00, de 3 a 6. B-2

GRAN LOCAL, SITUADO en Amargura 34. Se da barato. Informes: «La Regente», Neptuno y Amistad. Telf. A-4376. B-2

ALQUILO: EN LUZ Y OFICIOS, local de esquina, propio para establecimiento, con varias divisiones y servicios. Informes: Manzana de Gómez 240. Telf. A-4893. B-2

ALQUILO: O-REILLY 106 y 108, edificio cuatro plantas, antigua casa Harris Bross. Entrada por O-Reilly y por el fondo. Informes: Manzana de Gómez 240. Telf. A-4893. B-2

ALQUILO: HERMOSA esquina para establecimiento, Cárdenas 55, bajos, esquina Gloria. Admito proposiciones. Llaves 57, al lado, altos. Informes: Bernaza 23, tintorería. B-2

ALQUILO: PARA ALMACEN o depósito, Cuba 96, casi esquina a Muralla, 600 metros. $30.00, casi regalado. La llave en los altos. Informes: Grandes Almacenes «El Número 15», Monte 15. B-2

LOCALES PARA COMERCIOS chicos, tabaquería, con habitaciones para dormir. Precios $18.00 y $20.00. San Miguel 175 esquina Marqués González. Informes en los altos. Telf. A-2686. B-2

ALQUILO: BARATA, espaciosa casa, propia para establecimiento, de varios cuartos, sala, gran patio, zaguán. Llavé, en la ferretería. Informes: Monte 85. A-7795. B-2

SE ALQUILA UN LOCAL, propio para billares, fonda, imprenta, lechería, Dragones 1, entre Aguila y Amistad. Precio de situación. Informes, en la misma. B-2

CAFE-LECHERIA, instalado, listo para trabajar a todo lujo, al lado cine Violeta, mejor cuadra de Monte. Se vende con contrato. Informan: teléfono M-3959. B2

LOCAL PEQUEÑO como para barbería, calle 23 y H. Informes: Teléfono: F-3417.

EN LO MEJOR DE GUANABACOA. Se alquila precioso local, 600 metros, propio para industria, frente al Parque Adolfo Castillo. Para informes: Máximo Gómez 62. Llame: Telf. XO-2028. B-2

SE ALQUILA UN salón de doscientos metros, elegante, ventilado, mucha luz, a bajo precio. Marina y 25 R. Lusso. B2

OPORTUNIDAD

LOCALES PARA ESTABLECIMIENTO

Se alquilan juntos o separados en Galiano 24 y 26 propios para cualquier comercio. Se dan baratos. Haga su proposición hoy mismo

A

THE NATIONAL CITY BANK OF NEW YORK

Departamento de bienes.

M-9897 y M-9871

B2

PADRE VARELA 66

Local propio para zapatería, ustrería o tienda, con tres habitaciones, cocina y servicios. Informes: F-2134. Precio: $50.00. B-2

ESPLENDIDO LOCAL ESQUINA

Muy barato, Zulueta 71, esquina Dragones, adaptado para comercio. Alquilo todo o parte y admito proposiciones. Informes en la misma 2 a 4. Telf. U-3810. B2

OFICIOS 112, ESQUINA a Merced: Se compone de un salón grande, propio para bodega o establecimiento, 2 habitaciones, patio cocina y servicios. Precio: $35.00. Informes: Bufete de Arellano, M-3936. B2

B-2 Naves y Locales

PARA CARNICERIA o lechería. Se alquila la esquina de Aguila y Trocadero. Véala. Muy barato el alquiler. B-2

BELASCOAIN NUMERO 10, casi esquina Neptuno. Se alquila para comercio, salón 480 varas. Si quiere con armatostes, en precio razonable. Llaves, informes: Cuevas, Bernaza 30. B2

UN LOCAL acreditado para barbería u otro negocio Calle 23 y H. Su precio: $20 informes: Telf F-3417

CALZADA Y DOS: (Edificio «Martí»). Alquilo local para comercio. Precio muy económico Vea encargado. Informes: Sr Manteca Cuba 76 Telf A-8903 B-2

LOCALES COMERCIO

LOCALES BARATOS

Velázquez y Cueto.

SE OFRECEN

O-1 Criadas y Criados

SE DESEA colocar una fina criada de cuartos o comedor; sabe servir la mesa; tiene buenas referencias de casas muy conocida. Lava y plancha ropa fina. Informan: U-6677.

DESEA colocarse una española, criada de mano; sabe repasar, lava y plancha ropa de señora; lleva tiempo en el país; no importa salir fuera. Si la misma una joven criada que sabe cocinar, para dormir fuera. FO-3348. O-1

SE DESEA colocar un criado de mano en casa particular, con buenas referencias; es serio; sin pretensiones. Va a cualquier parte. Llame A-6505. O-2

SE DESEA colocar una muchacha de criada de mano o de manejadora; no le importa ayudar a la cocina si la enseñan. Telf. M-3217. O-1

DESEA COLOCARSE un buen criado de mano, peninsular, experimentado en todo esmerado servicio, sin pretensiones y referencias de buenas casas, voy a cualquier punto. Telf. A-4792. O-1

SE DESEA COLOCAR una muchacha española para criada de mano o cuartos; tiene buenas referencias. Telf. A-7013. O-1

SE OFRECE UNA CRIADA para cuartos, sabe coser, y planchar ropa fina, prefiere casa de moralidad y poca familia. Telf. A-4977, de 2 a 6. O-1

DESEA COLOCARSE una joven española, para comedor o cuartos, entiende algo de cocina; tiene buenas referencias. Informes: F-5935. O-1

PARA COSER Y BORDAR, desea colocarse costurera, es persona educada y buenas referencias. Telf. F-3996. O-7

PENINSULAR; MEDIANA edad, mucho tiempo país, sabe cumplir, desea colocarse en casa particular, para criada, manejadora, no interesa sueldo, solo desea familia formal. Telf. M-4163. O-1

SE OFRECE JOVEN española, para criada de mano o manejadora, muy limpia y trabajadora, le gustan mucho los niños; tiene buenas referencias. Telf. A-3343. O-1

SE DESEA COLOCAR una joven española, para criada de mano o manejadora, lleva tiempo en el país; tiene buenas referencias. Telf. I-7244. O-1

DESEAN COLOCARSE 2 españolas, llevan tiempo en el país, una cocinar y limpiar y otra criada de mano; tienen referencias de las casas que han trabajado. Tenerife 53. A-8553. O-1

DESEA COLOCARSE una joven española, para criada de mano o manejadora; tiene buenas referencias de las casas que han trabajado. M-2558. Compostela número 86, segundo piso. O-1

DESEA COLOCARSE joven española, para criada de mano o cuartos, es trabajadora y tiene buenas referencias. U-7030. O-1

DESEA COLOCARSE una joven española, y una mexicana, para criadas de mano o manejadoras; tienen recomendaciones. F-6185. O-1

SE OFRECE UNA JOVEN para criada, sabe cocinar; en la misma una señora de mediana edad, para cocinar. Telf. M-5745. María. O-1

SE DESEA COLOCAR una muchacha española, para criada de mano, manejadora, ayuda a la cocina. Telf. U-7084. O-1

SE OFRECE MUCHACHA española, criada de mano, sirve bien comedor; otra sabe lavar y planchar bien, zurcir, repasar, perfectamente; las dos con buenas referencias. Telf. M-7122. O-1

SE DESEA COLOCAR una española para criada de mano o de cuartos o para todos los quehaceres de un matrimonio solo; tiene referencias. Informes: Telf. FO-2779. O-1

DESEA COLOCARSE una española, para criada de mano, no le importa ayudar en la cocina, duerme fuera. Informes: A-0532. O-1

SE OFRECE CRIADO para casa particular, tiene buenos informes de las familias que ha trabajado, es formal, sin pretensiones, sale a los Repartos. Telf. A-6505. O-1

SE DESEA COLOCAR UNA joven para criada, lava y plancha, en la misma una para cocinar y limpiar; son formales. U-8239, Carmen. O1

DESEA COLOCARSE joven española, para criada de mano o todos los quehaceres de corta familia, es formal y trabajadora, no tiene pretensiones; tiene referencias, va al campo y a Repartos. Informes: X-1628. Carmen. O-1

SE DESEA COLOCAR una muchacha española, es limpia y trabajadora, para criada de manos, cuartos o manejadora, tiene buenas referencias. Informan: teléfono F-2255. O1

JOVEN ESPAÑOLA, desea colocarse para criada de mano y siendo corta familia, para todo; tiene referencias y lleva tiempo en el país. Telf. U-4452. O-1

SE DESEA COLOCAR una muchacha para criada de mano; tiene buenas referencias. Informes: Telf. I-7703. O-1

SE OFRECE MUCHACHA FINA, española, de cuartos y costura, referencias haber estado en buenas casas y sabe trabajar bien, vestir y atender la ropa de una señora. M-7789. O1

DESEA COLOCARSE señora inglesa de mediana edad de manejadora, tiene referencias de su buen comportamiento con 10 años en una casa, es muy cariñosa con los niños y una cocinera con buenas recomendaciones. Llera. F-6107. O1

SE OFRECE CRIADO español, habituado al servicio fino de familias distinguidas, con referencias de las mismas, sale a cualquier punto. Telf. F-6131. O-1

JOVEN ESPAÑOL, DESEA trabajo como criado fino, cocktails, servir la rusa, 3 años con Enrique Fontanills, 1 año Célso González, 2 años Vicente Millián. Lorenzo. A-3070. O-1

SE OFRECE BUEN CRIADO de mano, español, sirve muy bien a la rusa, entiende de jardín; tiene buenas referencias; no tiene pretensiones. Telf. A-3343. O-1

SE DESEA COLOCAR una muchacha española, de criada de mano o manejadora; tiene referencias, desea casa de moralidad. M-9386. O-1

SE DESEA COLOCARSE, joven española, para los quehaceres de corta familia o para cocinar; tiene recomendaciones y duerme fuera. Informes: U-7255. O-1

SE DESEA COLOCAR una muchacha para criada de mano o manejadora, duerme en su casa; tiene referencias y sin pretensiones. Luyanó número 48. O-1

SE OFRECE CRIADA de mano, española, sabe servir la mesa y lavar ropa fina; tiene buenas referencias, no le importa ir a los repartos. Telf. A-8343. O-1

DESEA COLOCARSE una joven española, de criada de mano o manejadora, sabe servir a la rusa y tiene práctica con los niños. Telf. M-3350. O-1

DESEA COLOCARSE una joven española, para criada de mano o comedor; tiene referencias. Telf. F-4412. O-1

DESEA COLOCARSE joven española para criada de manos o para todo el trabajo de un matrimonio o corta familia. Informan; Manrique 163. Teléfono: M-4531. O1

ESPAÑOLA DE 28 años se ofrece para criada de manos, cuartos y coser, cocina algo. Referencias: Sra. Cartaya 1 año; Sra. Guerrero 3 años. Asunción. A-3070. O1

DESEA COLOCARSE una joven española criada de cuartos y coser a por horas, tiene referencias. Informan: teléfono F-2255. O1

SE DESEA COLOCAR una muchacha española, para criada de mano o manejadora. Telf. U-7084. O-1

DESEA COLOCARSE joven española, de criada de mano o todos los quehaceres de corta familia, desea casa de moralidad, no tiene pretensiones, va al campo. Informes: X-1628. O-1

SE OFRECEN

O-1 Criadas y Criados

SE OFRECE BUEN CRIADO español, práctico en todo servicio fino, excelentes referencias de las casas anteriores, fino y trabajador, sale a cualquier parte. Telf. A-9704.

DESEA COLOCARSE una muchacha española, para cuartos o para criada de mano; tiene referencias. Informes: Telf. U-2778. O-1

JOVEN española desea colocarse de criada de mano, cuarto o manejadora, es seria y trabajadora y tiene buenas referencias. Informan en el Telf. F.-5820. O-1

SE DESEA COLOCAR joven española para criada de manos o de cuartos. Teléfono I-7681. O1

SE OFRECE UNA joven española para criada de manos o manejadora, es cariñosa con los niños y entiende algo de cocina, es cumplidora y formal, desea casa seria y tiene buenas M-5254. O1

SE DESEA COLOCAR una joven española, para criada de mano, manejadora o cuartos; tiene referencias. Telf. U-6929. O-1

DESEA COLOCARSE una muchacha española, criada de manos o comedor. U-4791. O-1

SE OFRECE UNA ESPAÑOLA, de mediana edad, para criada o manejadora, está acostumbrada a trabajar, sabe coser; tiene referencias. Informes: A-2052. O-1

CRIADO ESPAÑOL, desea colocarse en casa particular, es limpio y formal, sabe hacer cocktails, no le importa ir al campo y tiene magníficas referencias; no tiene pretensiones. Informes: Telf. FO-2612. O-1

DESEAN COLOCARSE dos jóvenes españolas, una criada de mano o manejadora, la otra, para cuartos, sabe coser; las dos tienen referencias de buenas casas. Telf. A-4792 O1

O-2 Cocineras y Cocineros

SE OFRECE UNA JOVEN española para cocinar y limpiar a corta familia o para criada de mano, es práctica en estos trabajos; tiene buenas referencias. Telf. U-5908. Hermita. O-2

DESEAN COLOCARSE 2 españolas, llevan tiempo en el país, una cocinar y limpiar y otra criada de mano que han trabajado. Tenerife 53. A-8553 no; tiene referencias de las casas M-6423. n.1u

DESEA COLOCARSE española, cocinera, repostera, para matrimonio, cocina y limpia; otra, criada de mano o de comedor; tienen quien la recomienden. F-4757. O-2

COCINERO ESPAÑOL, toda clase de repostería y pastelería, conoce las 3 cocinas; y un criado japonés fino, especialidad en servicio a la rusa, ha trabajado con familias distinguidas. Informes: San José 9. M-5563. O-2

DESEA COLOCARSE cocinero asiático, joven, experto toda clase cocina y repostería, sin pretensiones, habla bien español, muy limpio, económico y referencias de buenas casas. Telf. A-4792. O-2

MONTAÑESA, MEDIANA edad, cocinera, repostera o demás servicios, sabe cumplir. Salud 16. Telf. A-9647. O-2

MAESTRO COCINERO, español, joven, desea colocarse, toda clase de cocina, repostería, pasteles, limpio, económico, sabe hacer plaza, sin pretensiones. Llame: Telf. F-5884. O-2

UNA JOVEN ESPAÑOLA, desea colocarse, sabe cocinar, es formal y trabajadora; tiene referencias. Informes: Telf. A-7566. O-2

SE DESEA COLOCAR una buena cocinera española, es repostera, duerme en el acomodo; tiene buenas referencias. Informes: Telf. F-6007, Vedado. O-2

SE DESEA colocar una joven española para cocinar y limpiar a matrimonio solo o corta familia. Informan M.-5200. O-2

DESEA COLOCARSE una muchacha para cocinar; tiene referencias y prefiere casa en La Habana. Informes: Telf. A-1727. O-2

DESEA colocarse una señora de cocinera y repostera; tiene referencias. Informan en Jesús María No. 6, A.-9796 o M.-5242. O-2

SE OFRECE UNA ESPAÑOLA, para cocinar, cocina española, criolla y americana, sabe repostería, si es corta familia, puede hacer la limpieza, es muy formal y tiene buenas referencias. Telf. M-5558. O-2

SE DESEA COLOCAR una joven española, para cocinar y limpiar, sabe trabajar y tiene quien la recomiende, donde ha trabajado. Informes: Telf. M-2563. O-2

SE DESEA COLOCAR una joven española, para cocinar, no le importa ayudar algo a la limpieza; hace dulces y tiene reefrencias. M-4736. O-2

DESEA colocarse una buena cocinera española, siendo corta familia; ayuda a la limpieza; sabe hacer plaza; tiene buenas recomendaciones. Teléfono A.-6719. O-2

MAESTRO cocinero repostero, español, sin pretenciones, 30 años edad, desea colocarse en casa particular; sa be hacer toda clase de comidas; dulces, helados; sale a cualquier parte. Tiene referencias. Sabe hacer plaza. Informes: Someruelos número 3. A-3497. O-2

SE DESEA colocar una española para cocinar y limpiar a corta familia; va a los repartos; duerme en la colocación o afuera; es cumplidora y con buenas referencias. Llame al teléfono A-6505. O-2

DESEA COLOCARSE una española de Mediana edad, para cocinar y limpiar, si lo desean; tiene buenas referencias, no duerme en la colocación. M-4707. O-2

SE DESEA colocar una muchacha española para cocinar y limpiar para corta familia; lleva tiempo en el país y sabe cumplir con su obligación. Teléfono U-2826. O-2

DESEA COLOCARSE joven española, en casa de moralidad, de cocinera o para los quehaceres de la casa. Informes: Animas 89. Telf. A-8572. O-2

COCINERO: SE OFRECE para casa particular, se adapta a la situación con referencias de las casas que ha trabajado. M-6877. Pregunten: Gregorio. Si no estoy, deje dirección, para ir en seguida. O-2

DESEA COLOCARSE buena cocinera española, cocina española y criolla, sabe toda clase de repostería, buenas referencias de donde ha trabajado. Informes: M-3430. O-2

SE DESEA COLOCAR una muchacha española, de cocinera, si es corta familia, ayuda a la limpieza; tiene buenas referencias. Informes: F-6071 O-2

SE OFRECE SUPERIOR cocinera, cubana, de color, sabe hacer dulces, va a los repartos; otra, cocinar, criada de mano o manejadora, sabe coser y lavar; tienen referencias. Telf. M-7122. O-2

DESEA COLOCARSE una señora peninsular, de cocinera, en casa particular y de seriedad y buen trato, cocina a la criolla, española y algo a la francesa, sabe repostería, no duerme en la colocación. Telf. F-2255 Tiene quien la recomiende. O-2

SE DESEA COLOCAR una joven española, para cocinar y limpiar, siendo corta familia y casa pequeña, es formal y trabajadora; tiene referencias. F-5935. O-2

DESEA COLOCARSE joven española para cocinar y limpiar a corta familia, entiende bastante de cocina o para criada de mano o cuartos, sabe trabajar y tiene buenas referencias. Informes: A-4792. O-2

SE DESEA COLOCAR una señora española, de mediana edad, para cocinar o todo el servicio de corta familia: tiene referencias, y no le importa dormir en la colocación. Telf. F-4479. O-2

SE DESEA COLOCAR persona de mediana edad, para cocinar, casa de familia. Sale fuera de la Habana, duerme en la colocación, dirección: Pérez y Guasabacoa, Luyanó. I-4190. O2

SE OFRECEN

O-2 Cocineras y Cocineros

SE OFRECE UNA SEÑORA española, para cocinar y limpiar; tinene referencias. Informes: FO-2728. O-2

DESEA COLOCARSE una muchacha española, para cocinar y algún otro quehacer de la casa, sabe cocinar al estilo del país, sabe cumplir con su obligación. Llamen: Telf. F-5838. María Iglesias. O-2

DESEA COLOCARSE muchacha española para cocinar y limpiar o cocinar solo, buena cocinera, hace dulce, muchacha formal, desea casa de moralidad, sale al campo, buenas referencias. FO-7352. O2

DESEA COLOCARSE Sra. española para cocinar o criada; tiene referencias, prefiere dormir fuera y un matrimonio español, él chauffeur y ella cocinera. F-4757. O2

SE DESEA COLOCAR muchacha española, para cocinar, no le importa cocinar y limpiar, para corta familia; tiene referencias. F-4541. O-2

COCINERO: BUENA repostería, americana y española, cocina española, criolla, americana y francesa y helados, hombre solo, joven, limpio; inmejorables referencias, español. San José 9, café «Fin de Siglo». M-5563. O-2

DESEA COLOCARSE una española, cocina española y criolla, es repostera, no tiene pretensiones. Para más informes: Telf. M-6877. O-2

SE OFRECE UNA JOVEN española, para cocinar y limpiar a corta familia o para criada de mano, sin pretensiones, sabe su obligación. Telf. M-1622. O-2

DESEA COLOCARSE un buen cocinero y repostero, en casa particular, que sea formal, sabe mucho repostería y muy buena cocina; tiene referencias de lo mejor de La Habana. Informes: Telf. A-5183, de 11 a 12 a. m. O-2

SE DESEAN COLOCAR dos jóvenes españolas, una para cocinar y otra para limpiar a matrimonio solo; tienen referencias. Telf. F-3813. O-2

SE OFRECE JOVEN española, para cocinar o limpiar, casa chica, de moralidad o limpiar sólo, duerme fuera; tiene quien la garantice. S. Rafael 164, esq. a Espada. Telf. U-4592. O2

JOVEN ESPAÑOLA SE coloca para cocinar y limpiar corta familia o criada de manos; tiene referencias. Telf. F-2813. O2

SE DESEA COLOCAR una española, de mediana edad, para cocinar y limpiar; tiene referencias. Telf. U-6915. O-2

SE DESEA COLOCAR una muchacha del país, sin pretensiones, bien sea para cocinar, limpiar u otro servicio, es activa para el trabajo; tiene referencias. Informes: A-7303. O-2

DESEA COLOCARSE cocinero español, madrileño, experto toda clase cocinaa y repostería, sin pretensiones, y referencias de casas conocidas. Teléfono. A-4792. O-2

SE DESEA COLOCAR una señora de cocinera, no duerme en la colocación, para corta familia. Telf. A-5183. O-2

SEÑORA DEL PAIS, de mediana edad, con inmejorables referencias, se ofrece para cocinar o lavar. Informes: Telf. FO-7349. O-2

SE OFRECE ESPAÑOLA, sabe cocinar y limpiar; tiene buenas referencias. Informes: X-2260 O2

DESEA COLOCARSE joven española, para cocinar y limpiar; tiene buenas referencias. Informes: F-6121. O-2

SE OFRECE MAESTRO cocinero joven español sin pretensiones, casa particular, hace toda clase comida y repostería; tiene referencias, no le importa salir al campo, sabe plaza. Informan: Someruelos No. 3, A-3497. O2

SE OFRECE BUENA COCINERA cubana, de color, ayuda a limpiar, sabe coser; otra, criada o manejadora: las dos tienen referencias y salen de La Habana. Telf. M-7122. O-2

SE DESEA COLOCAR un cocinero del país, repostero, sale fuera de La Habana, bien sea particular, huéspedes o establecimiento. Informes: Telf. A-7903. O-2

SE OFRECE COCINERA, repostera, española, duerme en la colocación, sabe hacer toda clase de comidas, también cocina a la francesa; buenas referencias. Telf. A-3343. O-2

O-3 Manejadoras

SE OFRECE una joven española para manejadora, con buenas referencias. Sabe su obligación y otra para cocinar y limpiar. Informan: telf. U-5908. O-3

TWO RELIABLE english speaking girls one as nurse or maid other as a cook or general worker with english speaking cuban family or americans will travel referencia. FO-2635. O3

REFINE ENGLISH speaking girl seeks position as nurse are maid speak english and spanish, perfectly has good references. Telf. FO-2618. O3

DESEA COLOCARSE, señora española, mediana edad, para manejadora o criada de mano; tengo referencias. F-6121. O-3

SE DESEA COLOCAR una española, de mediana edad, para manejadora, con buenas recomendaciones. Telf. F-2918. O-3

DESEA COLOCARSE una joven de color, de manejadora, criada de mano o cocinera; tiene referencias. Informes: Telf. X-2258. O-3

DESEA COLOCARSE una joven española para manejadora o criada de manos, tiene referencias. Informan: Cristo No. 26 Teléfono M-5498. O3

O-5 Jardineros

UN JARDINERO JAPONES, desea colocarse en casa o finca, sabe manejar y componer máquinas. Telfs. A-8785 M-5070. O-5

SE OFRECE jardinero japonés con buenas referencias; sabe toda clase de cultivo, de flores e injertos, y no tiene pretensiones. Informan: A-3806.

UN JARDINERO Y AGRICULTOR, japonés, desea colocarse en casa particular o finca, sabe manejar y componer máquinas. Telf. A-8780 O-5

O-6 Choferes

SE OFRECE CHOFER español, experto en toda clase de máquinas y mecánica, sin pretensiones; puede hacer cualquier otro trabajo; tiene recomendación de casas conocidas. Telf. A-4792. O-6

CHOFER-MECANICO, español, soltero, competente en cualquier marca, buenas referencias; módicas pretensiones. Infórmese: Telf. U-5417. O-6

SE OFRECE CHOFER austriaco, habla bien español, con referencias de dos años en una casa, sabe manejar toda clase de máquinas, conoce bien el tráfico. Telf. A-3343. O-6

CHOFER ESPAÑOL, buenas recomendaciones familias en La Habana, servicial, otros trabajos si es necesario; 13 años práctica, conozco mecanismo de toda clase de máquinas, sin pretensiones. M-3578. O-6

CHOFER-MECANICO, español, sin pretensiones, desea prestar servicios en casa particular o comercio. Lo mismo para mecácanico-instalador; buenas recomendaciones. Telf. M-4514 O-6

CHAUFFEUR ESPAÑOL, joven y práctico, desea colocarse en casa particular o comercial, entiende mecánica; tiene referencias y 12 años práctica; no le importa punto, no tiene pretensiones. Informan: teléfono M-5422. O6

DESEA COLOCARSE chofer español, experto toda clase de máquinas y mecánica, sin pretensiones, y con esmeradas referencias, de casas conocidas. Telf. A-4792. O-6

CHOFER MUY HABIL, cubano, blanco, con 32 años edad, 12 experiencia, conocimientos de mecánica, con magníficas referencias y sin pretensiones, desea empleo en casa particular. I-4807. O-6

SE OFRECEN

O-8 Lavanderas y Lavanderos

ASIATICO, JOVEN, experto lavandero y planchador, desea colocarse casa particular. Telf. U-7902, Zanja número 45, primer piso. O-8

O-10 Oficinistas

SE OFRECE JOVEN ACTIVO para comercio u otro, sin pretensiones, entiende Mecanografía y Correspondencia Comercial; tiene carta garantía. Telf. M-5745, Elpidio. O-10

TRABAJOS DE CONTABILIDAD, ajuste de libros, arreglo de cuentas, correspondencia en inglés y español, escritos en máquina, dictados taquigráficos, etc. 2 horas alternas, $10.00 mensuales. Trujillo: I-3803. O-10

O-12 Ofertas-Varias

MATRIMONIO JAPONES, desea colocarse, él jardinero y criado y ella sabe lavar y planchar ropa fina y criada. Informes: Telf. FO-9024. O-12

SE DESEA COLOCAR joven español, para atender a un señor enfermo o cosa análoga; tiene buenas referencias de donde ha estado. Informes: Telf. M-4662. O-12

AGRICULTOR JAPONES, ofrécese para encargado de finca, experto en horticultura, conoce bien el país, por llevar varios años residiendo en él. Informes: Telf. A-9814. O-12

SE DESEA COLOCAR un matrimonio joven, ella sabe cocinar y él sabe manejar cualquier carro, no importa que haya que ir al campo. Informes: Telf. FO-9084. O-12

MATRIMONIO ESPAÑOL, se ofrece para encargados de una casa de vecindad; tiene garantías. Para más informes: Llame al Telf. M-3548. O-12

DESEA COLOCARSE un muchacho de 14 años, sin pretensiones, es honrado y obediente; tiene familia. Informes: Telf. A-9704, tintorería «Correo Español». O-12

SE OFRECE UNA SEÑORA francesa, de mediana edad, para institutriz, gobernanta o acompañar señora o señorita; tiene muy buenas referencias de familias conocidas. A-3070. O-12

SE COMPRAN

C-1 Casas

CASITA CHIQUITA, Jesús del Monte o Víbora, cuyo dueño esté apurado por vender, la compro en seguida. Llame al teléfono A-9551 de 11 a 12 y de 2 a 4. C1

COMPRO CASA SOBRE $10,000.00 en el Vedado, cerca Colegio Religioso, con 4 habitaciones por lo menos. Manrique 127, entre Salud y Reina. Telf. M-9618. C-1

C-4 Establecimientos

COMPRO bodega o tienda mixta en la Habana, o en el interior de la provincia, doy en pago casa moderna, cerca a Galiano, libre de gravamen. Sr. González, Suárez y Alcantarilla, Café. C-4

C-5 Muebles y Prendas

A-4559: COMPRO BAULES, muebles finos y corriente, máquinas coser, escribir, nevera, libros ropa hombre enseres, café fonda efectos cirugía, antigüedades, objetos Arte. Pago bien. Rápido. A-4559. C-5

COMPRAMOS JOYAS, monedas antiguas o rotas, de oro o plata, en todas cantidades, pagando el mejor precio. Establecido desde 1,893. Obrapía 105. Telf. A-3650. C-5

A-2826: COMPRA MUEBLES modernos, radios, victrolas, pianolas, máquinas Singer, escaparates antiguos, neveras. Líquido casas completas. Acudo en seguida. Dinero al momento. Telf. A-2826. C-5

COMPRAMOS MUEBLES todas clases, especialmente juegos cuarto, cualquier estilo, pagando bien. Vendemos. Facilidades pago. Cambiamos. Alquilamos, San Rafael 171, entre Oquendo y Marqués González. U-1729. «La Predilecta». C-5

M-1930: COMPRO MUEBLES, antigüedades, cuadros, oro viejo, libros, objetos arte, porcelanas, bronce, pianos, máquinas escribir, coser. Casas completas, baúles, maletas, ropa. Servicio rápido. Voy en seguida. C-5

C-7 Automóviles y Accesorios

SI DESEA VENDER su Ford o Chevrolet. Véanos. Venta de contado. Aguiar número 95. M-2270. Antonio Pérez. C-7

C-9 Utiles de Oficinas

COMPRAMOS MUEBLES Y MAQUINAS PARA OFICINA

Máquinas escribir, sumar y clcular, Archivos de acero, cajas para documentos, tarjeteros Kardex, mesas de caoba y toda clase útiles para oficinas. «La Nacional». Villegas 93. A-3915. C9

SE VENDEN

V-1 Casas

SE VENDE CASA para renta. Marqués González número 84, detrás del Nuevo Frontón, 48 habitaciones, agua corriente, 9 baños, cielo raso, instalaciones modernas. También se cambia por solar o casa en el Vedado. Véala y se convencerá. Informes: Neptuno número 161. Sr. López. No corredores. V-1

OFREZCA: PODRA HACERSE de una esquina comercio, más cuatro casitas, mide 221 metros, conveniente a bodeguero. Desde $2,500.00 en adelante. Puede ofrecer. Fernandina y Santa Rosa, de 1 a 3 p. m. V-1

ALMENDARES: VENDO una casa en $2,000.00, una cuadra del tranvía Playa. Dueño: Rodríguez, 14 y B. Telf. FO-2212. V-1

ALMENDARES: VENDO por estrenar, una buena residencia, en $8,500.00. Llaves y detalles, el dueño: FO-2212. No hace falta todo el dinero. V-1

VENDO SAN FRANCISCO 148 frente tranvía, una planta, citarón, monolítico, moderna, portal, sala, saleta, 4 cuartos, comedor: $3,600. Dejo $3 000. Campanería, Aguiar 68. M-7785. V1

CASA VIRTUDES, EN $3,000.00; otra, Soledad, dos plantas, en 4,500 pesos; otra, Villegas, $3,000.00; Almendares, con 4 cuartos y garage, en $3,000.00. García: U-1363, de 12 a 2, solamente. V-1

EN $650.00: VENDO CASA con portal, sala, tres cuartos, servicios, patio, cerca mamposteria. Telf. A-6167. Aguacate 136, Miramontes. V-1

NECESITO VENDER urgentemente casa por apartamentos próxima 23 por tener que hacer inversión en otro negocio, buen interés actualmente, muy poco de contado. También acepto como parte del pago camión chico o máquina de paseo o finca de poco valor. Aproveche esta única oportunidad de hacerse propietario sin dinero. Informes: dueño, Zapata A. y B., ferretería. F-1943, Valentín Sánchez. V-1

OPORTUNIDAD: SE VENDE casa Reparto Almendares, baratísima, buena renta, viaje urgente. Informes: Santa Catalina 47, Víbora. V-1

POR $2,500, RESTO por mensualidades, pueden adquirir esta casa por estrenar, fabricación primera, Almendares, calle 16 esquina a E., jardín, portal, sala, saleta, hall, 4 habitaciones, baño intercalado, comedor, cocina, pantry, despensa, garage, cuarto y servicio criados. Buen patio. Informes, la misma, su dueño: Antonio Sellerras. FO.-1097. V-1

ANUNCIESE EN EL DIARIO DE LA MARINA

SE VENDEN

EN BELASCOAIN: PROPIEDAD de esquina, donde se puede fabricar hermoso edificio, se vende muy barato, dejando parte en hipoteca. Telf. F-1113. V-1

VENDO CASA, VALLE 35, entre Infanta y Pasaje, esquina, y un solar, D entre Fuentes y Lanuza. Informan: Laurano, en La Filosofía. Telf. A-4564. V1

VENDO $2.200

Moderna casa mampostería, decorada, portal, sala, 2 habitaciones, baño intercalado, comedor al fondo, cocina, patio Juana Alonso 12, casi llegando a la Calzada de Concha. Alberto Cuervo. Obispo 59 altos. M-1537. V1

SE VENDEN DIRECTAMENTE del dueño al comprador, casitas de ladrillo, modernas, en Washington 40, Cerro, sin gravámenes, a $950.00, moneda oficial. Informes: Daoiz 24, Cerro. V-1

VENDESE CASA FRESCA, bonita y saludable, Reparto Alturas Almendares, Avenida Los Aliados 46, recientemente fabricada. Costo 13 mil pesos. Se da urgencia. Ganga. Primera oferta razonable. Pérez. Informes, la misma. V-1

GANGA, CERRO, CASA EN $2,750

Se vende, en la calle Churruca No. 17, letra A, entre Pezuela y Santa Teresa; con portal, sala, comedor, tres habitaciones, baño, cocina y patio. De entrada $1,000, el resto con facilidades de pago. Puede verse a cualquier hora. Informes, señora de Delgado, teléfono I-5828. V1

GANGA, CERRO, CASA EN $2,000

Se vende, en la calle Churruca No. 17, entre Pezuela y Santa Teresa; con portal, sala, dos habitaciones, baño, cocina y patio. De entrada Z750, el resto con facilidades de pago. Informes: señora de Delgado, teléfono I-5828. V1

GANGA, CERRO, ACCESORIA EN $750

Se vende, en la calle Churruca, al lado del No. 17, entre Pezuela y Santa Teresa, accesoria con baño, cocina y patio. De entrada: $300, resto con facilidades de pago. Informa: señora de Delgado, teléfono I-5828. V1

GANGA, CERRO, CASA EN $2,500

Se vende, en la calle Churruca No. 17 letra B, entre Pezuela y Santa Teresa; con portal, sala, comedor, dos habitaciones, baño, cocina y patio. De entrada $1,00, el resto con facilidades de pago. Puede verse a cualquier hora. Informes: señora de Delgado, teléfono I-5828. V1

V-2 Solares

VEDADO: CALLE 19, a $4.50; Almendares, $1.50; Juan Bruno Zayas y Luis Estévez, casa nueva y terreno, a $5.00. Facilidades. García: U-1363, de 12 a 2, solamente. V-2

SOLAR $884.00, CALLE 12

Entre Sexta y Séptima, Ampliación de Almendares, 12.96 x 52.46. 680.22 varas. Ganga: $1.25 vara. M-9595. San Juan de Dios 1. V-2

REGALO, A. DE ALMENDARES, A 90 CENTAVOS VARA

Se vende solar en la Avenida Segunda, casi esquina a la calle Trece, del reparto Ampliación de Almendares, a media cuadra del parque de la Fuente Luminosa de doce varas de frente por cincuenta y ocho de fondo. Informes: Teléfonos M-7070 y M-7058. V2

ESQUINA, VEDADO, A $3.75 VARA

Se vende, en la calle Catorce, esquina a Diecinueve, acera de la sombra, con 26 varas de frente a la calle 19 por 30 de fondo por la calle 14. La única esquina que falta por fabricar. Informes: teléfonos: M-7070 y M-7058. V2

CALZADA, SOMBRA, ALTURAS ALMENDARES, A $4 VARA

Se vende parcela de veinte varas de frente por cincuenta de fondo, en Calzada de Columbia entre Avenida de Bélgica y América; punto alto, entre dos residencias recién construídas y con magníficas vías de comunicación. Informes: teléfonos M-7070 y M-7058. V2

CALZADA, SOMBRA, ALTURAS ALMENDARES, A $4.25 VARA

Se vende parcela de dieciséis varas de frente por treinta de fondo, en Calzada de Columbia entre Avenidas de Bélgica y América; punto alto, entre dos residencias recién construídas y con magníficas vías de comunicación. Informes: teléfonos M-7070 y M-7058. V2

VEDADO: VENDO SOLAR, pegado al Parque Medina. Mide 15 x 23 metros. Lo doy $10.00 metro; otro, en Almendares, 15 x 47, $1.60 vara. Detalles: 14 y B. FO-2212, Rodríguez. V-2

VENDO UN SOLAR, con 8 habitaciones; una nave, con todos servicios, 330 varas, 15 x 22 de fondo, en $700.00 Es ganga. San Gabriel número 10, Cerro, de 10 a 6. V-2

V-3. Fincas Rústicas.

1 CABALLERIA, CAIMITO, $1,300.00 otra, de 12 caballerías, en $5,000.00; otra en Carretera, $2,000.00; otra, Bejucal, cerca Carretera, $2,000.00. García: U-1363, de 12 a 2, solamente. V-3

V-4 Establecimientos

VENDO BODEGA en Calzada, cantinera, muy surtida. Venta diaria: $40.00. A toda prueba. Doy facilidad de pago y una casita, calle Antón Recio, 6 x 18, $1,900.00. Más informes: Monte y Someruelos, café, Cuenya. V-4

SE VENDE

O se admite un socio para un café con billares, que tenga $400.00 o $500.00. Informes: Federico Peraza, café «Los Alpes», Reina y Rayo. V-4

SE VENDE O ARRIENDA fábrica de embutidos, que puede trabajarse en condiciones muy económicas. Informes, en la misma, Calzada de Güines 159. V-4

VENDO CAFE LECHERIA, barrio comercial, deja $100.00 libres al mes, me embarco el día 20. Precio: $300.00 contado, urge, véame hoy mismo. Reina 3, café Meizoso. V4

VENDO: ALMACEN de víveres y tostadero de café, junto o separados, buen punto, casa barata; también se cambia por valores, terrenos o casas antiguas. No se vende por falta de negocio, sino por falta de atención. Baratos y con facilidades. Vea al Sr. Pérez, Notaría Dr. Massana, Aguiar 74 V-4

SE VENDE EL CAFE situado en San Rafael esquina a San Nicolás. Para informes: Telf X-2457, Sr. Quirch. V4

ESTABLECIMIENTO: BODEGA. Se vende barato, «Las Brisas» de C. y Octava, Reparto Los Angeles, a una cuadra del Matadero de Luyanó. Informes, en la misma. V-4

PANADERIA, SAN ISIDRO 74. Se vende o alquila, 400 metros cuadrados, dos hornos, garage, instalación y maquinaria moderna, completa. Informes: Telf. FO-1289. V-4

V-5 Muebles y Prendas

POR EMBARCAR, TODOS los muebles Juego cuarto, 3 cuerpos con chiffonier $45.00, el más chico $28.00, sala $20.00, comedor, nevera, como quiera. Indio 5 A-2826. V5

SE VENDE MOBILIARIO completo de casa. Industria 17, bajos. V-5

SE VENDEN

V-5 Muebles y Prendas

POR REDUCIRME, juego cuarto caoba, moderno, $27.00; otro, señorita, azul pálido, lunas ovaladas, $25.00, finísimo; recibidor, con bastonera, 16 pesos; par sillones, caoba. Rayo 66 y Estrella, bajos. V-5

«UNA CASA COMPLETA» de muebles y lámparas, $10.00 mensuales: un juego cuarto; juego comedor; juego sala, nevera, 3 lámparas, 2 sillones, portal, 1 cama niño, 1 fiambrera. Todo $10.00, mensuales, libre conducción. Ventas a plazos, a toda la isla. «La Comercial». Neptuno 159. V5

REGALO MIS MUEBLES, caoba, modernos; cuarto, elegante, $25.00; sala, $12.00; recibidor; comedor, regio, 10 piezas; nevera, lámparas, objeto Arte, cortinas. Precios situación. Sitios 37, San Nicolás. V-5

POR ESTAR REALIZANDO una familia todas sus propiedades en esta Isla, vende todos los muebles de su casa, enseres, objetos de arte, cuadros, etc. F-5880. V-5

MUEBLES: JUEGOS CUARTO, $30.00 con escaparate, 3 cuerpos, $100.00; comedor, $30.00; Arte Moderno, Estilo Renacimiento, $100.00; sala, $18.00; recibidor, $20.00; camas hierro, $3.00; de niños, $4.00; neveras, $8.00; porcelana, $12.00; sillones, $4.00; portal, $8.00, par; una pianola, grandes voces, casi nueva, $45.00. Infanta 88, Cao y Pita. V-5

JUEGO CUARTO CAOBA, moderno, completamente nuevo, coqueta, lunas al aire, cama bajita, $22.00; nevera botellón, $10.00; sillones, par $2.50; sillas; mesa comedor $8.00. Indio 5. A-2826. V-5

URGE VENDER juego cuarto moderno $30.00; otro, 3 cuerpos, caoba, $38.00, flamantes lunas, barniz; recibidor, Arte Moderno, $30.00. máquina 'Singer»; nevera botellón. A-5704. Jesús del Monte 27, altos. V5

MAQUINAS DE COSER "SINGER"

Ovillo central, a plazos y contado, casi regaladas, como de paquete, garantizadas. Cambiamos y tomamos en fondo, las de uso. Angeles 36. A-8861 V-5

POR LA TERCERA de su valor, vendo juego sala, recibidor, comedor, cuarto, tres cuerpos y mesa-teléfono. Concordia 31, altos, esquina a San Nicolás. V-5

MUEBLES DE LUJO y corrientes en todos estilos, especialmente Arte nuevo. Fabricamos rápidamente los que usted elija y liquidamos todas las existencias, así como joyería, relojería, lámparas, etc., al contado y a plazos con las mensualidades que le convenga. Tenemos compradores para sus muebles, en cambio por los nuestros. Le alquilamos los que necesite, dándole opción a comprarlos, rebajando la mitad de lo que haya pagado. La Casa Ruisánchez (que anuncia la verdad), Angeles 13, esqu

A TRAVES DE LA VIDA

Por HECTOR DE SAAVEDRA

LA RAZON SUFICIENTE

(CROMOS HABANEROS)

El Policía:—¡Oiga paisano! ¡Lo pesqué! ¿No sabe Ud. que está prohibido «caminar» por la yerba?

El Hombre:—Usted dispense. No lo sabía. ¿Desde cuándo es la Ley?

El Policía:—Desde ayer por la mañana.

El Hombre:—No he tenido tiempo de enterarme. Vamos, guardia, ¡suélteme!

El Policía:—No señor. Lo llevo a la Estación. Estamos, ya, cansados.

El Hombre:—¿Quién?

El Policía:—En primer lugar el Departamento de Parques y Paseos, que se gasta un dineral en atender los prados.

El Hombre:—(Haciendo un gesto de desdén).—No me diga.

El Policía:—(Prosiguiendo el discurso).—En segundo lugar, la Secretaría de Gobernación, que quiere que la gente obedezca.

El Hombre:—Hace bien.

El Policía:—En tercer lugar, el Alcalde.

El Hombre:—(con sorna).—¿Cuál?

El Policía:—(cargado).—Por último, nosotros que estamos obligados a hacer cumplir la Ley.

El Hombre:—Muy justo.

El Policía:—Cree usted que se debe estropear la yerba?

El Hombre:—¡Yo, nó!

El Policía:—¿Le parece bien que hayamos hecho patria para vivir como salvajes?

El Hombre:—A mí, ¡qué ha de parecerme!

El Policía:—¿Se obedece o no se obedece al que manda?

El Hombre:—¡Corriendo!

El Policía:—¿Tiene Ud. algo que decir?

El Hombre:—¿Yo? ¡Nada!

El Policía:—Pues vamos «pa» la Estación.

El Hombre:—Espérese. ¿Qué son aquellos bultos que veo en el parque?

El Policía:—Son unos trabajadores que echan una siesta.

El Hombre:—¿Sobre la yerba?

El Policía:—Son empleados de Obras Públicas.

El Hombre:—¿Y aquel mulo que está allí pastando, bajo el árbol?

El Policía:—Ese mulo es... un funcionario público. Pertenece a la Administración.

El Hombre:—¡Ah! ¿Y todos esos hombres que están sobre la yerba en la Avenida de los Presidentes?

El Policía:—¿No sabe usted quienes son? ¿No ve Ud. que es el Ejército? Son del Cuerpo de Artillería de Montaña.

El Hombre:—Yo creía que todos los pies destruían igualmente la yerba. Veo que me he equivocado.

El Policía:—Bueno; ya ha hablado Ud. bastante. Eche «pa alante».

El Hombre:—¿Por dónde?

El Policía:—Por ahí, que vamos más pronto.

El Hombre:—Pero tengo que pisar la yerba.

El Policía:—No le hace. Ahora va Ud. «conducido».

El Hombre:—¿Y usted va a pisar sobre el césped?

El Policía:—¡Es claro! ¿Voy a ir por las nubes?

El Hombre:—¿Y no le remuerde la conciencia? ¿Qué dirán las Naciones Extranjeras? ¡Un funcionario público! ¡Un hombre que está para hacer cumplir la Ley! Le va a dar un ataque al Secretario...

El Policía:—Mire paisano... me tiene Ud. ya muy fastidiado. No se discute con la autoridad. Calle y siga si no quiere coger leña.

El hombre y el Policía atraviesan el cantero sembrado de yerba y

en tanto el mundo sin cesar na-
(vega
por el piélago inmenso del vacío.

Un Centenario que reniega de su suerte

NORTHAMPTON, Inglaterra, septiembre 15. (Especial del DIARIO DE LA MARINA).—Samuel Clare debió haber muerto hace veinte años. Todas las noches este extraño personaje pide a Dios que lo lleve antes del amanecer. Tiene 100 años de edad y no se jacta de ello.

«¿Para qué vivir después de los ochenta?»—preguntó hoy a las personas que acudieron a felicitarlo en su onomástico.

«Todo el mundo debería morir a los ochenta años para dar un «chance» a los jóvenes y no tener que depender de los cuidados y buenos oficios de los parientes.

Cuando uno llega a ser centenario, no hay felicidad posible, pues los curiosos no lo dejan descansar a uno.»

Samuel Clare, quien nunca ha estado en el interior de un cine, opina que la cultura y la educación pública han «estropeado» el país, y prefiere los «tiempos viejos» cuando su padre podía mantener a una familia de once hijos, con trece chelines a la semana.

Alemania notificará que no participa en la conferencia del desarme

"Una cuestión de honor nacional" considera Alemania la concesión de sus demandas, entre ellas la de armarse como los demás países

El mes próximo se establecerá en Alemania la semana de cinco días de trabajo, o sea 40 horas

BERLIN, septiembre 15. (US.)—El gobierno alemán notificará al presidente Artuhr Henderson de la Conferencia del desarme la semana próxima que no enviará ningún delegado a Ginebra hasta que se conceda, por lo menos teóricamente, la igualdad jurídica a Alemania.

Un representante del gobierno dijo esta noche que las demandas formuladas por el gobierno de von Papen constituyen «una cuestión de honor nacional», puesto que el Reich no posee fondos para armarse en gran escala como pretende creer Francia.

También informó que el gobierno, perturbado por el efecto que causaron en el resto del mundo las amenazas del ministro de Defensa von Schleicher, le ha aconsejado que modifique su actitud por ahora.

ALEMANIA ESTABLECERA LA SEMANA DE CUARENTA HORAS

BERLIN, septiembre 15. (US.)—La semana de cinco días laborables, o sea de cuarenta horas de trabajo, se inaugurará en Alemania el mes próximo según anunció hoy el Gobierno, de acuerdo con el proyecto de rehabilitación económica.

Los propietarios recibirán una prima por cada nuevo obrero que empleen en sus talleres como resultado de la reducción de la semana obrera, con lo que el gobierno espera dar algún estímulo a fin de resolver la crisis del trabajo.

Los jefes de los gremios obreros, sin embargo, protestan enérgicamente contra tal reforma, declarando que deja en libertad a los propietarios de industria de tratar como quiera a sus obreros.

De acuerdo con el plan del ministerio del Trabajo, la semana de cinco días debe servir de base para el cálculo de las primas que hayan de concederse a las industrias.

Por ejemplo, si una fábrica emplea cien hombres a la semana de 48 horas y al establecer la semana de cinco días de trabajo a veinte hombres más, éstos no se cuentan para los efectos de la prima a menos de que la producción de la fábrica aumente.

Por otra parte, las fábricas que trabajan actualmente treinta y seis horas a la semana, si la aumentan a cuarenta horas y adquiere más obreros, podrán reclamar las primas correspondientes.

La prima consistirá en una reducción de 400 marcos de impuestos por cada nueva plaza que creen, bien reduciendo las horas de trabajo a la semana o aumentando la producción.

Jimmy Haizlip ganó el record de la velocidad transcontinental y su esposa el record femenino de velocidad aérea

Muy orgulloso de su «esposa voladora» está Jimmie Haizlip, nuevo poseedor del record de velocidad transcontinental, fotografiado en los momentos en que daba las instrucciones finales a su esposa poco antes de que ésta estableciera un record femenino de velocidad aérea en Cleveland. Usando el mismo aparato en que su esposo estableció el record de Los Angeles a Nueva York, Mrs. Haizlip logró imponer una nueva marca mundial de 183.126 millas por hora.

UN MILLAR DE HUELGUISTAS RODEO UNA MINA DE ILLINOIS OCASIONANDO REÑIDA BATALLA

Otros mil cuatrocientos mineros huelguistas fueron a otra mina, obligando a los trabajadores a abandonarla y en otras fueron bloqueadas las carreteras y cortado todas las líneas

COAL CITY, Illinois, septiembre 15.—US.—Dos mineros huelguistas resultaron heridos esta tarde en los violentos choques ocurridos en la región minera de Illinois. Uno de los heridos está muy grave y no se espera que viva.

Se hicieron varios disparos durante las reyertas, los rompehuelgas fueron apdreados y un automóvil fué volcado.

Ferre Muzzarelli, de 27 años, que se hallaba hostilizando a los trabajadores en una de las minas de la Illinois Coal Corporation cerca de esta ciudad, recibió una herida de bala en el abdomen y se espera que muera de un momento a otro.

Otro huelguista, John Montie, de 24 años, fué herido en la cabeza, pero la herida no es grave. Se dice que un motorista, aun sin identificar fué el que disparó los tiros.

Los choques fueron entre varios miles de huelguistas miembros de la nueva unión de mineros insurgentes, que están todavía en huelga, y sus antiguos camaradas de los Trabajadores Unidos de América, que estan tratando de regresar a sus empleos bajo el nuevo arreglo con los dueños de las minas.

Casi 1.000 huelguistas rodearon la mina de la Illinois Northern Coal Company, cerca de Wilmington y apedrearon a los automóviles de los mineros que se dirigían a sus labores.

Cuatro de los obreros recibieron lesiones menos graves.

Otro crecido número de insurgentes, que se estima en 1.400 individuos, miembros de la asociación de mineras progresistas de América, obligaron a los obreros a abandonar sus labores en una mina de Coal City. Un grupo de trabajadores fué víctima de un ataque, uno de sus automóviles fué volcado y otros dañados por las piedras. El sheriff John Perueca, del condado de Grundy, fué agredido a tiros por los huelguistas pero no fue alcanzado por las balas.

En la mina de Knowville Mining Company, los huelguistas impusieron un bloqueo absoluto, cerrando el paso a todos los obreros. Sólo permitieron que entrara Carl Bowman, el gerente, quien dijo que los huelguistas habían bloqueado la carretera y cortado todas las líneas telefónicas.

En la mina de Livingstone, se congregaron con el fin de establecer un bloqueo, pero se desbandaron al enterarse de que la mina sólo estaba operando para sacar el carbón suficiente para hacer funcionar las bombas.

SORPRESAS EN LOS PANES QUE REPARTE RUSIA

Los obreros descontentos rellenan los panes con toda clase de objetos y porquerías

BERLIN, septiembre 15. INS. Es causa de grave precaución de los funcionarios del Soviet lo que una dueña de casa del Soviet de Rusia pueda encontrar dentro de los panes que adquieran, según informa un mensaje que acaba de llegar a esta capital.

Una dueña de casa (lo de dueña es un decir) después de haber estado varias horas en una cola en la plaza Statsepa, distrito de obreros de Moscú, obtuvo el pan que, de acuerdo con el racionamiento, le correspondía y al abrirle en su casa se halló, sorprendida desde luego, conque contenía nada menos que un zapato viejo.

Inmediatamente protestó la señora, principalmente, porque se le había descontado en pan lo que se le había dado de zapato. Agregó además que no necesitaba un zapato solo.

Los obreros se pusieron de parte de la señora, pero los funcionarios, después de una grave consulta, decidieron que la compra de pan es cuestión de buena suerte, y que la compradora debe conformarse con lo que le den... y gracias

Los obreros se excitaron y en vista de que la situación se agravaba, los funcionarios soviéticos cambiaron de manera de pensar y dieron a la señora un pan de harina sin sorpresas.

Creen los funcionarios que lo ocurrido es obra del sabotage de los obreros, quienes acostumbran a rellenar los panes con clavos, cristales, papel y otros «indigestibles», convirtiéndolos en cajitas de sorpresas.

UNA CONFERENCIA DE EAMON DE VALERA CON EL MINISTRO Mr. THOMAS

LONDRES, septiembre 15.—(US). El Presidente del Estado Libre de Irlanda, Eamonn de Valera, y J. H. Thomas, ministro británico de los Dominios, probablemente celebrarán una conferencia el lunes cuando De Valera pase por Londres rumbo a Ginebra, según se ha sabido hoy.

El primer ministro MacDonald también participará en la conferencia, creyéndose que en ella se tratará de la guerra económica entre Inglaterra y el Estado Libre de Irlanda.

LA CANTANTE DE OPERA LILY PONS, EMBARCO CON RUMBO A N. YORK, AYER

RIO JANEIRO, septiembre 15.—(INS).—Lily Pons, cantante de ópera, embarcó hoy para Nueva York, a bordo del «American Legión».

Miss Pons recientemente negó que supuiera nada acerca del procedimiento de divorcio de su esposo Augusto Mesritz, jurisconsulto danés retirado, pero admitió que existían ciertas diferencias en el matrimonio.

PRETENDE PERU LA ANEXION DE LETICIA EXIGIENDO LA REVISION DEL TRATADO CON COLOMBIA

Según el periódico «La Crónica», que publica dicha noticia, la citada ciudad fué ocupada por elementos civiles, mientras las tropas peruanas evitaban cualquier incidentes fronterizo

LIMA, septiembre 15. INS. Las primeras noticias auténticas acerca de lo sucedido en Leticia, ciudad colombiana invadida por los peruanos el 6 de este mes, se publicaron hoy por el periódico «La Crónica».

Según la información de «La Crónica» la ciudad colombiana fué ocupada por un grupo de civiles peruanos, mientras la guarnición militar peruana, que no tomó parte en la ocupación, se limitó a impedir desórdenes en la frontera.

El editorial de «La Crónica» dice que la ocupación de una ciudad colombiana se considera como un movimiento para la anexión de Leticia y la revisión del tratado entre Colombia y Perú. Este movimiento ha sido respaldado por la ciudad de Iquitos, como se ha puesto de relieve con las manifestaciones que siguieron a la toma de Leticia.

Dice «La crónica» que la llegada de Oyos Osores, representante del gobierno de Lima, sirvio para que la población le pidiera que emitiese su juicio acerca de la anexión. Osores dijo que no podía hacer ninguna declaración; pero que sentía con profunda emoción el civismo de los habitantes de Iquitos.

Agregó que el gobierno del Perú trataría de hallar algún medio de arreglar el asunto de Leticia de manera que satisfaciera a todos.

Los peruanos de Lima se enteraron del incidente de Leticia por la prensa extranjera, que llegó a esta capital, pues aquí se publicó muy poco acerca de ese asunto y el gobierno no ha dado ningún comunicado oficial.

LOS CAPITALISTAS FRANCESES SE HAN DE COMBINAR CON LOS MILITARISTAS DEL JAPON PARA MANTENER LA SOBERANIA DEL NUEVO ESTADO DEL MANCHUKUO

BERLIN, septiembre 15. (Especial del DIARIO DE LA MARINA.)—Se asegura en los círculos bien informados de esta capital que los capitalistas franceses se han de combinar con los militaristas del Japón para establecer firmemente la soberanía del nuevo Estado del Manchukuo.

Según informes, los capitalistas franceses, unidos al famoso «Comité des forces», han estado negociando por largo tiempo con el gobierno japonés para levantar un empréstito de cien millones de yens en la Manchuria, y que el Japón, finalmente, ha accedido a garantizarlo. Por com pensación a este empréstito, los capitalistas franceses recibirían el monopolio de ciertos vastos proyectos de construcción, tales como líneas férreas, carreteras, aeropuertos, edificios del gobierno y otros muchos que tiene en cartera el gobierno del Manchukuo, que está dispuesto a respaldar la garantía japonesa, poniendo a la disposición de Tokío los ingresos por concepto de ciertas contribuciones.

Un diputado francés culpa a la moratoria concedida por el presidente Hoover de la falta de pago de reparaciones por Alemania

Marcel Heraud dice que Francia está en posición de negarse a pagar la deuda a los E. Unidos

PARIS, septiembre 15. (US.)—Declarando que la moratoria concedida por el presidente Hoover era la responsable directa por la falta de pago de las reparaciones alemanas, el diputado francés Marcel Heraud, ex miembro del gabinete, se declaró hoy abiertamente opuesto al pago de las deudas de guerra a los Estados Unidos.

Francia, asegura Heraud, está en posición de negarse «honradamente» a pagar la deuda americana.

Heraud, que fué miembro del gabinete de M. Tardieu, se opuso también al plan de pagar la suma de $407.000.000, incluída en el acuerdo sobre las deudas de guerra y que corresponde a la liquidación de las compras hechas por Francia del material de guerra perteneciente a las fuerzas expedicionarias americanas.

«Si vuelvo a ser miembro del gobierno»—dijo Heraud—abogaré por la completa cancelación de las deudas de guerra, sin pagar ni un centavo mientras tanto.»

Al ser interrogado sobre las razones que le impulsaron a votar a favor de la ratificación del tratado Mellon-Berenger en 1929, Heraud declaró que en aquel entonces Francia estaba abligada a aceptar el acuerdo propuesto, puesto que de negarse podía haber ocasionado un ataque contra la nación que era necesario apoyar a toda costa.

«Ahora—dice Heraud—veo la situación muy distinta, pues para salvar el dinero invertido por los banqueros americanos en Alemania, el presidente Hoover declaró la moratoria que ha traído consigo la presente situación imposible.»

JESSE L. LASKY SE VA DE LA PARAMOUNT DESPUES DE 18 AÑOS EN ESA EMPRESA

HOLLYWOOD, septiembre 15.—US—Jesse L. Lasky, después de 18 años de servicios en calidad de vicepresidente de la que es hoy Paramount Public Corporation, anunció hoy que había roto todas sus relaciones con esa compañía.

El veterano productor anunció que en el futuro produciría sus propias películas bajo el nombre de Jesse L. Lasky Productions, Inc.

Lasky manifestó que había tomado esta decisión porque la compañía Paramount había roto todas las cláusulas de su contrato.

EN DENVER HAN AGASAJADO A F. ROOSEVEL

No se propone pronunciar discursos en esa ciudad en la que pasó la noche

DENVER, septiembre 15.—(US).—El gobernador Franklin D. Roosevelt llegó a Denver esta tarde y desde la estación, rodeado de un numeroso público, dió un paseo por la ciudad, mientras millares de personas se reunían en las calles principales para verle pasar.

Después de este paseo hubo una recepción pública en honor del Gobernador en el hotel Brown Palace, durante la cual centenares de personalidades desfilaron por uno de los salones para saludar al candidato democrático.

El Gobernador Roosevelt tiene el propósito de pasar la noche en Denver y no pronunciar ningún discurso. En un banquete organizado para esta noche, al que asistirán unos cincuenta jefes del partido, posiblemente dirá algunas palabras, pero no para su publicación en la prensa.

El Gral. Blanche formó en Chile nuevo gabinete

El Coronel Merino que había amenazado con bombardear a Santiago ha caído prisionero

SANTIAGO DE CHILE, Septiembre 15. (US) El general Bartolomé Blanche ha conquistado el derecho a ser presidente provisional de la República con el arresto, realizado por las fuerzas del general Lagos, del jefe de la aviación coronel Merino Benítez. Juntamente con éste las tropas hicieron prisioneros a cincuenta oficiales y otros tantos mecánicos de la aviación y se incautaron de sus aparatos.

El general Blanche ha designado ya su gabinete, anunciando que domina la situación en todo el país.

Los nuevos ministros del gabinete chileno son:

Ministro del Interior: Ernesto Barros.

Ministro de Hacienda: Francisco Mardones.

Ministro de Estado: Luis Barriga.

Ministro de la Guerra: General Luis Otero.

Ministro de Marina: Almirante José Montalvo.

Ministro de Justicia: Juan Antonio Ríos.

Ministro de Instrucción Pública: Luis David Cruz.

Ministro de Agricultura: Arturo Rivero.

Ministro del Trabajo: Fidel Estay.

El coronel Merino Benítez fué hecho prisionero en Ovalle, donde había establecido su cuartel general, amenazando al general Blanche con bombardear Santiago de Chile en el caso de que no le entregara el poder. Los prisioneros serán llevados a La Serena y desde allí traidos a esta capital.

SUSCRIBASE AL Diario de la Marina

Las dos niñas de la "familia voladora" piden a su padre que compre otro avión para poder continuar el vuelo a Europa

La señora Hutchison relata las dos terribles noches que la familia pasó entre hielo y sin refugio, en medio de una tremenda tormenta, en un lugar alejado de la civilización

Reponiéndose del quebranto físico y nervioso que sufrió después del descenso del aeroplano «City of Richmond» frente a la costa de Groenlandia, Mrs. Blanche Hutchinson, nos ha enviado esta noche un radiograma exclusivo, que es otro capítulo de sus aventuras.

Por Mrs. Blanche Hutchinson

ANGMACSALIK, Groenlandia, septiembre 15. (US)—Estoy escribiendo esto desde el Hospital de Angmagsalik, donde las niñas y yo estamos siendo objeto de toda clase de atenciones.

Tan pronto como llegaron a ésta Miss Roos, una enfermera danesa, nos reconoció y nos ordenó que ocupáramos camas en este Hospital. Kathryn está muy enferma con un catarro, pero Janet Lee y yo nos hallamos bien.

Y hoy todas nos sentimos reconfortadas. El catarro de Kethryn está mucho mejor y el resto de nosotros damos gracias a Dios por haber salvado la vida después de nuestras terribles experiencias.

Lo único que preocupa ahora Kathryn son sus muñecas, las que quedaron en el aeroplano cuando lo abandonamos.

Janet no soltó sus muñecas y lo que desea ahora es comprarles nuevos trajecitos porque los que tienen están manchados por el agua salada.

Todavía no sé cómo pasamos aquellas dos noches en el hielo, en medio de un temporal de nieve, y sin refugio.

No había medio de encender una hoguera, excepto con las películas y la grasa, cosas ambas que teníamos gran empeño en conservar para el caso de que tuviéramos que hacer señales a algún buque, y una pequeña lata de alcohol que yo había comprado para caso de urgencia.

Las niñas se portaron bien durante el accidente. Nos ayudaron a cargar piedras con el fin de levantar un muro que nos defendiera de la nieve y del viento, y también nos auxiliaron en el transporte de las cosas que habían sacado del aeroplano.

Entre los objetos que salvamos se hallaba una botella de champagne, y los ocho nos achicharramos por dentro deseosos de mantener calientes nuestros cuerpos. Pensábamos que el licor nos fortificaría contra el frío.

Cuando finalmente avistamos las luces del «Lord Talbot» el lunes por la noche, la excitación entre nosotros fué grande.

Los niños se agarraban a nuestras manos y bailamos una danza india en la cima de aquella montaña cubierta de nieve.

Yo me hallaba muy apenada por el catarro de Kathryn y ansiaba por momentos que llegara el instante de que las dos niñas fueran trasladadas a bordo.

Cada vez que pienso en la forma milagrosa en que salvamos nuestras vidas repito las gracias al capitán Watson y a la tripulación del Talbot que tan valientemente persistieron en buscarnos, entre los peligrosos iceberg.

El «Lord Talbot» era el único barco de las cercanías que llevaba luces y radio, y nos alegramos mucho de que haya sido el que nos salvara.

Ahora que todo ha pasado, puedo mirar atrás y darme exacta cuenta del inminente peligro en que nos hallábamos. Pero me doy cuenta de que cuando uno se encuentra frente a frente con la muerte no tiene tiempo de pensar en el valor dramático de la situación.

Jathrin y Janet piden al padre que compre un nuevo aeroplano para poder continuar el vuelo a Europa, pero desgraciadamente no existen aeroplanos en venta en la Groenlandia.

Todos nos sentimos muy apenados de haber perdido nuestro Sikorsky y no poder completar nuestro vuelo.

Nos proponemos salir en vapor tan pronto como sea posible para Reykjavik, Islandia, de donde seguiremos a Edinburgo, Copenhague y New York.

IMPORTANTE CONFERENCIA DE MR. HOOVER

Wilson, Ministro en Suiza, va como delegado de E. U. a la Conferencia del Desarme

WASHINGTON, septiembre 15 US El presidente Hoover celebró una conferencia de media hora con Felix M. Warburg, banquero internacional de Nueva York.

Se atribuye especial significación a esta entrevista porque Warburg es amigo personal de Montagu Norman, Gobernador del Banco de Inglaterra.

Norman, que estuvo viajando de incógnito por los Estados Unidos con la misión secreta de obtener una reducción de las deudas de guerra, presentó un programa definitivo a los funcionarios del gobierno y a los banqueros internacionales para aliviar la situación de Europa.

Ni la Casa Blanca ni Warburg quisieron divulgar detalles de la conferencia de hoy, limitándose a decir que se trataron asuntos internacionales.

ESTADOS UNIDOS DESIGNA DELEGADO A LA CONFERENCIA DEL DESARME

WASHINGTON, septiembre 15 US Jugh R. Wilson, ministro americano en Suiza, fué nombrado hoy para que represente a los Estados Unidos en la reunión del Bureau de la conferencia del desarme que comienza sus sesiones en Ginebra el 21 de este mes.

El Bureau preparará las proposiciones que se concretaron en la última conferencia del desarme.

NO SE PUEDE EXPLICAR EL CAMBIO DE RUTA QUE HIZO EL AEROPLANO 'AMERICAN NURSE'

Los últimos mensajes del desaparecido avión indican que se hallaban a unas 450 millas al Norte de la ruta que se proponía seguir, según dice el Jefe del «Weather Bureau»

NUEVA YORK, septiembre 15.—US.—Un elemento de misterio se ha introducido en el vuelo del monoplano «American Nurse» del cual no se ha sabido nada, temiéndose que haya sido víctima de algún desastre

El doctor James H. Kimball, jefe de la sección meteorológica del Weather Bureau de Washington, dijo que uno de los últimos mensajes que se recibieron acerca del «American Nurse» procedía del vapor «France» que se hallaba a los 49 grados de latitud Norte.

«Esto quiere decir que el aparato se encontraba a unas 450 millas al norte del curso que intentaba seguir» agregó el doctor Kimball.

«El estado del tiempo era bueno en esa posición, pero no acierto a explicarme por qué los aviadores se remontaron tanto al Norte cuando al parecer comenzaron el vuelo atenién dose a la ruta que se habían trazado los aviadores.

«Excepto pequeñas tormentas puramente locales, el tiempo ha sido bueno y el viento moderado».

120 LEGIONARIOS MUERTOS Y 150 HERIDOS AL CAER UN TREN POR UN BARRANCO

PARIS, septiembre 15. (US) Ciento veinte legionarios hallaron ayer la muerte y otros 150 recibieron heridas con motivo del descarrilamiento de un tren que salió de Bel Abbes para Oudja, cayendo en un barranco entre Zelboun y Turenne, en la región de Tulmeen.

Las investigaciones oficiales que se practicaron han demostrado que la vía había sido minada por los aguaceros torrenciales de los pasados días.

El tren llevaba más de una veintena de coches y todos cayeron en el barranco dsde una altura de 250 pies quedando demolidos y muchos de los legionarios aplastados bajo ellos.

El trabajo de salvamento se ha demorado a causa de que la región donde ocurrió el descarrilamiento está aislada.

El accidente ocurrió cerca de las montañas del Atlas.

EXISTENCIA DE CRUDOS EN NUEVA YORK

NUEVA YORK, septiembre 15. —(U. S.)—Había 928.873 sacos (unas 132.696 toneladas largas) de azúcar crudo de Cuba en los almacenes de Nueva York, el día 23 de abril de 1932. Desde entonces las existencias han ido reduciéndose con rapidez. El 13 de septiembre de este año, según la Bolsa, las existencias consistían en 652.388 sacos, o sea unas 93.198 toneladas largas.

DOS GRANDES FUERZAS SOCIALES

Por GASTON MORA

Un periódico dice que el ex Kaiser Guillermo Segundo, último César alemán, debía estar sorprendido de que en Alemania se haya dado el espectáculo de que **una dama comunista** presidiera, por razón de edad, cierta sesión inaugural del Reichstag, el Parlamento federal, y de que ese mismo Parlamento hubiese aprobado una moción de censura contra el gabinete **Von Papen,** presentada por **la minoría comunista».** ¿Es ésta mi Alemania, se habrá dicho el ex Kaiser? ¿Es ésta la Alemania de los Hohenzollern, tan moderada, tan prudente, tan disciplinada, tan fuertemente adherida al principio de orden y de autoridad?» Cabe en lo posible que tales cosas, que hubieran sido inconcebibles bajo el imperio de los Hohenzollern, hayan sorprendido al «ex Kaiser», en su apacible retiro de Holanda. Pero ya el ex Soberano no debía sorprenderse de nada. En plena guerra mundial experimentó la sorpresa de que «el Profesor», como él llamaba, algo burlescamente, a **Wilson,** según los periódicos, no sólo le hubiera declarado la guerra, sino que también hubiera enviado a Europa dos millones de soldados, cosa que el entonces Emperador juzgaba a Wilson incapaz de hacer. Después, en el año de **1917** debió sorprenderse Guillermo Segundo cuando supo que **los comunistas** de **Lenin,** de **Trotzky** y de **Stalin** habían derrocado el zarismo, e implantado el régimen bolchevista, operado por los comunistas, como era de esperar. Un poco más tarde se enteró el Kaiser de que por haberse negado sus aliados, los austriacos, a seguir peleando, se había desplomado **el imperio apostólico, la monarquía dual** de Austria-Hungría. Y ya, en **1918,** sobrecogió al Kaiser la máxima sorpresa de la resistencia de sus ejércitos a continuar la guerra, trayendo consigo la huída, **el éxodo,** del Kaiser a la vecina Holanda, hundiéndose así, en un día, en cortas horas, el formidable imperio fundado por su abuelo y por el Príncipe de Bismarck.

Ni el que fué «el Señor de la Guerra», ni nadie, puede, en estos nuestros muy agitados tiempos, sorprenderse de nada. En la Italia liberal, democrática, en la Italia de los **Mazzini,** de los **Manin,** de los **Cavour,** de los Garibaldi; en la Italia que se pasó todo el último siglo en luchas por su libertad y por su unidad, ¿no hay ahora, no hay desde hace años, un gobierno **anti**-liberal, **anti**-democrático, **anti**-parlamentario? En la España, de la que decía el historiador **Fornerón, que estaba hechizada junto a las tumbas del Escorial,** y de la que decía otro insigne historiador **Buckle, que amaba las mismas causas que la habían llevado a la decadencia y al desastre;** en esa España, cuya **europeización** pedía el gran Joaquín **Costa,** ¿no hay ahora una República de trabajadores de toda clase», que ha separado el Estado de la Iglesia, que ha implantado el divorcio, que ha confiscado, sin indemnización, las propiedades raíces de la nobleza y de las congregaciones religiosas? Después de esto, ¿de qué puede sorprenderse nadie? ¿No se ha visto la resurrección de Polonia, que se habían repartido rusos, prusianos y austriacos? En estos nuestros tiempos se han desplomado imperios y aristocracias, en Europa, y el espíritu de rebelión se ha despertado e intensificado tanto en el mundo, que la América latina **no encuentra** ni paz moral ni paz material.

En el mundo actual todo se tambalea. Lo político, lo económico, lo social, lo jurídico. Todo se quiebra, todo cae, todo pasa. No hay nada estable. Nunca ha sido más activa que ahora la obra de la renovación de todo lo existente. Ahora, como dice **Norman Angell,** la evolución social se realiza cada vez con mayor aceleración. Dos fuerzas enormes se han venido acumulando desde el último siglo diez y nueve, llamado **«el siglo de las luces».** Una es la **fuerza intelectual** desarrollada, constantemente, por las Universidades, forjadoras de **élites. La otra fuerza es la laborista, esencial** para la incesante producción de riquezas.

La fuerza intelectual mueve a los pueblos hacia una organización económica que esparza mayor bienestar entre ellos. Y la **fuerza creadora,** que representan los trabajadores en la obra de la producción de la riqueza demanda para éstos —lo mismo los intelectuales que los manuales— una participación más grande en los bienes sociales. Esas dos fuerzas son las que ahora agitan al mundo. Una espiritual y otra material. Son la calidad y la cantidad unidas, combinadas.

El DIARIO Hablado

es símbolo de progreso y de eficiencia, y de suprema comodidad y beneficio para el radioyente y el anunciante avisado, que entrega al éter la difusión de la bondad de sus productos.

M.E.C.D. 2016