1A SECCION 1

El DIARIO DE LA MARINA es el periódico más antiguo de Cuba. Fué fundado en el año mil ochocientos treinta y dos.
SERVICIOS ESPECIALES DE ESPAÑA

DIARIO DE LA MARINA

SERVICIO CABLEGRAFICO por la INTERNATIONAL NEWS SERVICE y UNIVERSAL SERVICE
HILO DIRECTO CON NUEVA YORK

1A SECCION 1

AÑO CIEN.—NUMERO 255. ACOGIDO A LA FRANQUICIA POSTAL LA HABANA, LUNES, 12 DE SEPTIEMBRE DE 1932.—EL DULCE NOMBRE DE MARIA TIEMPO PARA HOY: BUENO EJEMPLAR: 5 CENTAVOS

FRANCIA NO PAGARA UN SOLO CENTAVO POR DEUDAS DE GUERRA A LOS ESTADOS UNIDOS

Cuatro españolas

Por Antonio ESCOBAR

Cuatro mujeres españolas han pasado por la historia de Francia. La primera fué Blanca de Castilla, nacida en Palencia hace la friolera de 814 años, en el 1118. Fué la esposa de Luis Séptimo, rey de Francia y la madre de Luis Noveno, que es uno de los Santos de la Iglesia Católica. La reina Blanca gobernó a Francia dos veces como Regente, con acierto, nota que, por desgracia, no podemos dar a otras españolas que también han gobernado.

Luego viene Ana de Austria, hija de Felipe Tercero y esposa de Luis Trece; princesa de bello rostro, pero demasiado gorda y que pertenece más que a la Historia, a la novela, por haberle Alejandro Dumas dado un puesto en sus **Tres Mosqueteros.**

Y ahora pasamos a la tercera española, que no era muy gruesa, si no una belleza y que tuvo un papel interesante en la Revolución Francesa. Se llamaba Teresa Cabarrús y era hija o nieta de un financiero francés fundador, en tiempo de Carlos Tercero, del Banco de San Fernando, luego convertido en Banco de España.

Teresa nació cerca de Madrid, en uno de los Carabancheles, no sé si el de Arriba o el de Abajo; pero sí sé que, hace años, las cocineras matritenses cantaban esta copla, alusiva a Isabel Segunda:

A los Carabancheles
se va la Reina
para que le llamen
Carabanchelera.

Aquella seductora mujer—a la cual ha dedicado un libro un americano, Mr. Whipley, y por esto escribo lo presente, casó con un noble francés, y vivía en París en la época del Terror, cuando su esposo, fué guillotinado. Poco después, la prendieron a ella por sospechosa de monarquismo.

Entre los miembros de la terrible Convención había un ciudadano Tallien, joven, de agradable figura, que había sido cajista de imprenta. Figuraba entre los amigos de Robespierre y fué enemigo implacable de los Girondinos o republicanos moderados.

Un día visitó la prisión en que Teresa estaba; quedó prendado de la bella española. Vió que ésta, en plazo corto sería enviada a la guillotina, pensó que el único medio de evitarlo era derribar a Robespierre.

¿Qué no podrá el amor? En una Asamblea, en que todos le tenían miedo al tirano, Tallien se atrevió con él. Pidió la palabra, atacó vigorosamente a Robespierre; y la Convención, que al principio lo oyó con asombro, acabó por irse con él, poner término al terror y derribar a Robespierre.

Esta fué la famosa Jornada del 9Thermidor (27 de julio de 1794): y algunas semanas después cuando se supo el papel que había tenido la bella prisionera, con quien Tallien se casó, los parisienses le pusieron a Teresa el lindo apodo de **Nuestra Señora de Thermidor.**

Fué la reina de los salones e introdujo la moda femenina griega, muy artística, pero algo audaz en alguno de sus ejemplares, como aquellas túnicas abiertas de arriba abajo en ambos lados. También había lo de llevar, en algunos casos, en lugar de medias, brazaletes de oro en los tobillos.

Y a este refinamiento helénico debe la hija de Carabanchel el alto honor de figurar en los versos de Alfredo de Muset. En ellos lamenta que en Francia el baile haya perdido refinamiento; y añade:

—Mientras reinó el minué gótico se guardó la mesura; nuestros padres la guardaron en los días de Thermidor, cuando al ruido de los cañones bailaba la República y la Tallien, con sus pies desnudos hacía resonar sus anillos de oro.

Como el matrimonio de Teresa y de Tallien no había sido de amor, y sí de conveniencia para ella, vino el divorcio. El cayó en la obscuridad y murió, en el reinado de Luis Felipe, de Cónsul de Francia en Alicante. Ella, más afortunada, casó con un gran señor belga, el Príncipe de Chimay; y después de haber sido una buena moza a los 30 años, fué a los 60 una hermosa anciana, con una soberbia cabellera blanca y popular por sus muchas obras de caridad.

La cuarta española con una página en la Historia de Francia fué Doña Eugenia de Guzmán, condesa de Teba, que no era del todo española porque pertenecía al tipo rubio y era nieta de un escocés llamado Kirkpatik. Casó con Napoleón Tercero.... Pero estoy en la cuartilla novena y no quiero seguir abusando del respetable público.

Nueva York

El avión de "La Familia Voladora" cayó cerca de Groenlandia y no ha aparecido, a pesar de haber buen tiempo y visibilidad

El Gobierno dinamarqués de Groenlandia ha ordenado al vapor «Stauming», que regrese a la posición dada por el radiotelegrafista del «Flying Family» en su última nota

¿Habrá desaparecido la familia voladora en la costa dinamarquesa? Es la pregunta inquietante que se hacen todos los que han seguido el curso de este vuelo que comenzó en New York hacia Londres vía Península del Labrador.

La publicación del presente grabado dará una idea al lector de los actores que intervienen en la posible tragedia.

Aquí se muestran, arriba, el anfibio escogido para el viaje y abajo, la familia voladora integrada por el coronel Hutchison, su esposa y los niños Juanita y Catalina.

COPENHAGUE, Dinamarca, septiembre 11. US.—Un barco de auxilio busca esta noche en vano al aeroplano Familia Voladora en que George Hutchison, aviador americano, su esposa y dos hijitas y cuatro compañeros, se vieron obligados a descender en el mar cerca de las costas de Groenlandia. Otro barco ha salido para ayudar en la búsqueda.

A las 3.22 horas de la Habana cuatro horas y doce minutos después de que el operador de radio del aeroplano había pedido auxilio a Angmagsalik, el vapor inglés «Lord Talbot», llegó al lugar indicado por los aviadores, pero no halló rastro alguno del aparato ni de sus tripulantes. El capitán del «Lord Talbot» informó que no había recibido inmensajes desde las 12.23 p. m.

La posición exacta dada por George Hutchinson era a 25 millas al suroeste de Amgmagsalik, muy cerca de la peligrosa costa.

El capitán del «Lord Talbot» anuncia que el mar está relativamente tranquilo y que el oleaje no es lo suficientemente fuerte para destrozar un aparato del tamaño del «Flying Family.» No llueve y la visibilidad es muy buena.

Determinados a hacer todos los esfuerzos posibles para rescatar a los Hutchinson el gobierno dinamarqués en Groenlandia ha ordenado por radio al vapor «Stauming» que regrese al lugar de descenso, al recibirse la noticia de que el «Lord Talbot» no hallaba rastro del aeroplano.

El fracaso de la búsqueda ha sido objeto de gran alarma, pero los expertos avanzaron la opinión de que era muy posible que el anfibio se hubiera refugiado en una de las innumerables ensenadas de la costa de Groenlandia.

Al caer la noche, el «Lord Talbot» hallará grandes dificultades en su búsqueda. En vista de las condiciones favorables del tiempo, se estima que no hay causa de alarma por el momento.

LOS LIDERES FRANCESES HAN CAMBIADO DE IDEA RESPECTO A SUS DEBERES

El año próximo pasado declaraban indignados que Francia no dejaría de cumplir sus compromisos contraídos; pero han visto que los mismos E. U. han ayudado a Alemania a negarse a pagar

Por STEPHANE LAUZANNE
Editor del periódico «Le Matin»

PARIS, septiembre 11 (Especial del DIARIO DE LA MARINA). — Hace cosa de quince meses si alguien le hubiera preguntado a cualquier francés, si Francia tenía intenciones de repudiar su deuda de guerra a los Estados Unidos, su contestación hubiera sido un «¡No!» lleno de indignación. Esto, lo sé por propia experiencia desde que tuve que discutir el tema con dos preeminentes políticos franceses. Uno de ellos era Raimundo Poincaré.

Me entrevisté con Poincaré en su residencia de Sampigny, en Lorraine, muy cerca de St. Mihiel. Estaba sufriendo horriblemente de parálisis en su brazo izquierdo, pero su mente estaba más clara que nunca. La conversación comenzó sobre el tema del pago de las reparaciones por Alemania y uno de los presentes declaró que todo era muy simple, pues si Alemania no pagaba, Francia muy tranquilamente podría decirle al Tío Sam que no cobraría un centavo. Poincaré interrumpió al disertor y dijo en tono enérgico: «Francia no es Alemania». Puede ser que el gobierno de Berlín no respete sus obligaciones, pero Francia siempre respetará las suyas».

Algunos días más tarde me hallaba en Lyons, la segunda ciudad de Francia, de la cual era Alcalde el actual Premier Eduardo Herriot, con quien también sostuve una conversación sobre el tema de las reparaciones, repitiéndole las palabras del expresidente Poincaré.

«Estoy completamente de acuerdo con M. Poincaré»—exclamó el líder radical—«siempre he defendido la santidad de los contratos, ¿cómo podría admitir que mi patria rompiera su palabra?».

Aquí tenemos a dos hombres, pertenecientes a distintas generaciones y practicando políticas muy distintas; ambos tenían la misma opinión y la expresaron con casi las mismas frases. Ante todo, ambos consideraban inviolables y sagradas las promesas escritas.

Pero todo esto ocurrió en la primavera de 1931 y los hechos del verano siguiente cambiaron la situación por completo.

Lo que ocurrió no es tanto que Alemania se negó a pagar, sino que el gobierno de los Estados Unidos la ayudó a asumir esa actitud.

A LAS 6 DE LA MAÑANA DE HOY SALEN PARA MEXICO LOS AVIADORES CUBANOS

Una escuadrilla completa de aviones mexicanos saldrá a esperar a los tres cubanos. Figuran en ella: Fierro, León y Lezama. En Guatemala se tributó un gran homenaje a los aviadores

Los aviadores militares capitán Torres Menier y tenientes Herrera y Alonso que están verificando un vuelo de buena voluntad a Guatemala y México ,llegaron a la capial guatemalteca a las 4 y 30 minutos de la tarde, ayer después de una escala en Payo Obispo a las 11 y 5 minutos de donde salieron a las 12 y 30, descendiendo en Puerto Barrios a las 2 y 5 de la tarde.

Al aparecer sobre la ciudad de Guatemala los pilotos fueron saludados por el público que les aplaudía estruendosamente.

Aterrizaron al Aeródromo Aurora entre las aclamaciones generales.

Los aviadores han mantenido constante comunicación con la Secretaría de Estado y la Secretaría de la Guerra de Cuba.

LOS AVIADORES CUBANOS LLEGARON A GUATEMALA

GUATEMALA, septiembre 11 (US) —Los aviadores cubanos de buena voluntad, encabezados por el capitán Mario Torres Menier, aterrizaron hoy en el Aeródromo de Aurora a las 4.30 de la tarde.

Una enorme muchedumbre, que se estima en varios miles de almas, acudió al campo de aviación a dar la bienvenida a los aviadores cubanos, que hicieron un aterrizaje perfecto tras un viaje sin novedad desde Puerto Barrios.

Los cubanos están devolviendo el vuelo de buena voluntad hecho por el coronel García Granados, de las fuerzas aéreas guatemaltecas.

Mañana por la mañana temprano los aviadores saldrán rumbo a la capital mexicana.

VICTRO, LEON Y LEZAMA A RECIBIRLOS

El gobierno de México ha dispuesto que una escuadrilla completa de aviones, figurando entre ellos, los Ases de la aviación nacional: Fierro, León y Lezama salgan a recibir a los pilotos cubanos, encontrándolos en el camino cuando hagan el vuelo de Guatemala a Méxixco.

Fierro, coronel aviador es muy conocido en la Habana por haber hecho el vuelo sin escalas solo entre México y esta capital.

También es amigo personal de los pilotos cubanos.

EL CONFLICTO DEL CHACO BOREAL

UN MAPA DEL LUGAR EN QUE LUCHAN BOLIVIANOS Y PARAGUAYOS

DATOS ACERCA DEL PODER MILITAR CON QUE CUENTAN AMBOS

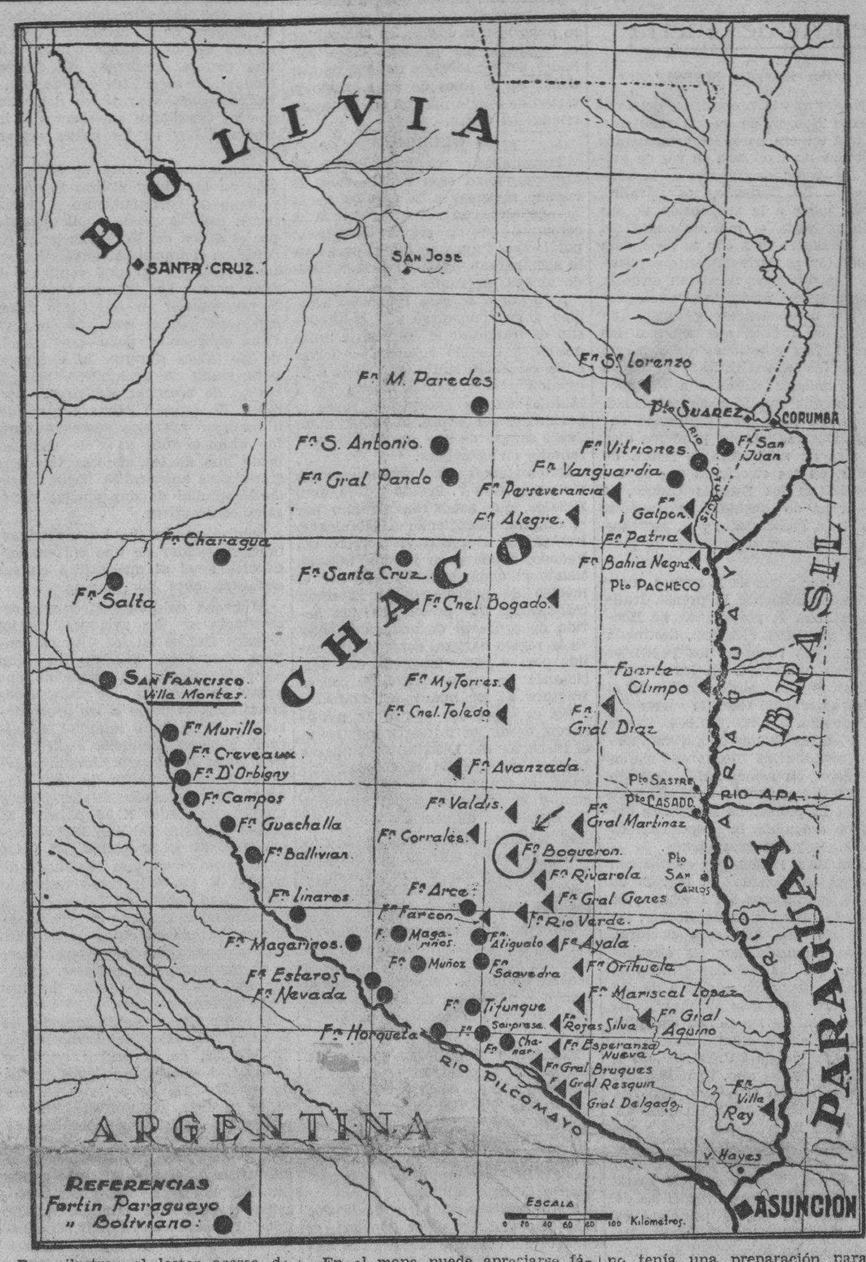

Para ilustrar al lector acerca de las posibilidades que ofrece la lucha en el Chaco Boreal a Bolivia y Paraguay, ofrecemos un detalle gráfico del lugar en que se desenvuelve fieramente, y datos respecto a los países contendedores y las fuerzas militares con que cuentan.

En el mapa puede apreciarse fácilmente la posición de los fuertes bolivianos y paraguayos, marcados los de los primeros con un círculo en negro y los de los segundos con un triángulo; y podrá apreciarse también cómo Bolivia ha ido estratégicamente situándose sobre el río Picomayo y acercándose al río Paraguay, para amenazar por ambos y procurar el dominio del o los puertos que codicia, en la última o en las dos vías fluviales mencionadas, y cómo su adversario no ha descuidado cerrarle el paso.

Véanse los datos a que nos referimos, respecto a las fuerzas de esos países:

Bolivia tiene 1.332,000 kilómetros cuadrados de superficie territorial y una población de 3.600,000 habitantes.

Su ejército está formado por:

12 regimientos de infantería, compuestos de dos batallones, con tres compañías de fusileros y una de ametralladoras cada unidad.

1 regimiento de artillería de campaña, con dos baterías.

3 regimientos de artillería de montaña con dos baterías cada uno, pudiendo las unidades del arma triplicar el número de sus baterías en caso de movilización.

6 batallones de ingenieros, de dos compañías cada uno.

2 escuadrillas de aviación, con diez aviones cada una. (Estas fuerzas han sido aumentadas en los dos últimos dos años).

Puestas en pie de guerra las unidades que quedan relacionadas, aproximadamente sumarían unos 43 mil.

Las fuerzas militares de reserva no están organizadas suficientemente para entrar en campaña desde el primer momento en que surja la esperada contienda.

Paraguay alcanza sólo una superficie de 458,000 kilómetros cuadrados y tiene 897,000 habitantes, número exiguo porque en la guerra que sostuvo con la Argentina, Brasil y Uruguay quedó diezmada su población y el país en ruinas.

Su ejército lo constituyen:

4 regimientos (uno de reserva), de infantería, los cuales en pie de guerra constan de tres batallones, de cuatro compañías cada uno.

1 regimiento de caballería, de tres escuadrones y una sección de ametralladoras.

1 regimiento de artillería, que en pie de guerra tiene seis baterías.

Estas fuerzas se aumentan en caso de guerra—deben estarlo ya— con formaciones de ingenieros y aviación, que no figuran en tiempos de paz como unidades permanentes.

Para iniciar una campaña, el Paraguay puede poner en pie de guerra un contingente de 20,000 hombres regularmente equipados.

Las reservas no están organizadas ni posiblemente se disponga en el país de material bélico suficiente para armarlas con la rapidez que pudiera ser necesaria.

Como puede advertirse, Paraguay no tenía una preparación para la guerra, comparable, ni con mucho, a la que posee Bolivia. Ultimamente solicitó y obtuvo el concurso de militares argentinos para atender a la instrucción técnica del ejército; pero los trabajos de la misión fueron interrumpidos a causa de la actual emergencia, por juzgar los instructores o el gobierno de Buenos Aires, que a eso obligaba la neutralidad.

El Paraguay ha tenido y seguramente ha aceptado, ofrecimientos de aviadores civiles uruguayos, con instrucción militar por pertenecer a la reserva, para ir a combatir al Chaco, y varios ciudadanos paraguayos han hecho donativos para la adquisición de aviones, como otros los han hecho para la organización de fuerzas y compra de armamentos.

Pero con todo, seguirá existiendo una gran desigualdad entre el ejército de Paraguay y Bolivia, sólo compensable por la influencia de la tradición guerrera de los paraguayos y primordialmente por las ventajas naturales que tienen para combatir en un terreno inhospitalario como el del Chaco Boreal.

PERMANECERAN PRESOS EN VIÑALES LOS CANDIDATOS A LA ALCALDIA MUNICIPAL

Se ha agravado el estado del policía Víctor Miranda, quien fué herido durante los recientes tiroteos. Se le extrajo un litro de líquido seroso de la pleura. Renunció un abogado defensor

PINAR DEL RIO, septiembre 11, DIARIO, Habana.—El policía de Viñales, Víctor Miranda, continua en estado de gravedad. Le ha sido practicada una operación más por los doctores Nodarse y Camacho, en el Hospital «Raimundo Menocal», en la pleura. Se le extrajo un litro de líquido seroso, causante de la pleuresía. Eú estado, como decimos, sigue siendo de cuidado.

Mejoran Tobías Rivera y Gregorio Belén. Estuvo aquí el doctor Enrique Fuentes Carrillo, que defenderá a Rivera. Los doctores Miguel y José Pérez Arias defenderán a los ubedistas procesados. El doctor Lorenzo Nieto, que iba a defender a los partidarios de Pedro Blanco que se encuentran procesados, ha renunciado.

En la cárcel han sido muy visitados por los partidarios de las respectivas tendencias, los jefes y amigos Isidro Fernández y Sotero M. Carbo.

Todo parece indicar que ambos candidatos guardarán prisión mientras se celebren los comicios en que el pueblo decidirá cuál de ellos será su Alcalde.—**Corresponsal.**

La batalla de Boquerón, en el Chaco, continúa

ASUNCION, septiembre 11. (US.) La batalla de Boquerón, en el Chaco Boreal, continúa todavía librándose, al comenzar las fuerzas paraguayas su tercera ofensiva para obligar a los bolivianos a abandonar la posición.

Un comunicado oficial dado a la publicidad en esta ciudad, asegura que la ofensiva comenzó con un fuerte fuego de artillería, tras el cual se lanzó al ataque una fuerza paraguaya compuesta de 5.000 hombres.

(POLITICA, en la Pág. DIEZ)

ESTA TARDE EN LA CAMARA SESION EXTRAORDINARIA

A las cinco, esta tarde, celebrará la Cámara una sesión extraordinaria para dar cuenta con el mensaje del Ejecutivo Nacional que se refiere a la ley de jurisdicciones.

En la propia sesión se aprobarán dos dictámenes de comisiones bicamerales sobre impuestos a los espectáculos, películas y mensajes cablegráficos.

CHINA DEMANDA QUE LAS NUEVE POTENCIAS ACTUEN CONTRA EL IMPERIO NIPON

Con arreglo al pacto concertado, Japón, Estados Unidos, Francia, Inglaterra y otros países firmantes de aquél, se comprometieron a que la integridad del territorio chino sería respetada. Detalles

NANKING, septiembre 11 (US)—Cuando el gobierno japonés reconozca oficialmente el nuevo estado del Manchukuo, China demandará que las naciones firmantes del Tratado de las nueve potencias, incluyendo los Estados Unidos, actúen contra el Imperio nipón.

Esto se evidenció hoy al saberse que el gobierno chino tiene ya preparadas notas idénticas para cada una de las naciones firmantes del referido pacto, alegando que la acción japonesa en la Manchuria es una violación directa del Tratado.

Japón, los Estados Unidos, Francia, la Gran Bretaña, y las otras naciones firmantes garantizaron que se respetaría la integridad territorial china.

Las notas chinas serán despachadas simultáneamente con la firma del Tratado mediante el cual el gobierno japonés reconocerá la independencia del estado del Manchukuo estimándose que esto ocurra posiblemente la semana entrante.

Wang Chin-Wei, ex-presidente del Consejo Ejecutivo regresó hoy a Nanking, procedente de Shanghai, anunciando que había hecho el viaje con el fin de ponerse en manos de una especialista para curar su diabetes.

Se dice, sin embargo, que el regreso de Wang se debe a la petición del ex-presidente Chang Kai-Shek, quien lo mandó a buscar por telegrama desde Hankow. Se dice asimismo que Chiang teme que se repitan las rebeliones en Cantón.

El homenaje de los Caballeros Católicos al "Diario de la Marina"

Ayer se efectuó el anunciado homenaje al DIARIO DE LA MARINA, organizado, con motivo del Centenario de este periódico, por la Asociación de Caballeros Católicos de Cuba. Acto que revistió brillantes caracteres. He aquí a nuestro Director rodeado de un grupo de organizadores y miembros distinguidos de la Asociación e invitados, que ocuparon la presidencia del acto. (Véase amplia información en la página 8).

Los catalanes no quieren ver la bandera tricolor

BARCELONA, septiembre 11. US. El tricolor republicano hizo su aparición hoy durante unas ceremonias patrióticas celebradas ante el monumento del héroe catalán Rafael Casanova y la muchedumbre congregada vociferó una ruidosa protesta.

La bandera republicana fué finalmente retirada, pero el pueblo no quedó satisfecho y procedió a quitar las cintas tricolores que ostentaban las coronas colocadas ante el monumento.

Dos banderas catalanas fueron desplegadas entre el público sin que se oyera una sola protesta.

Cinco menores arrollados por automóviles ayer

En el Hospital Municipal fueron asistidos de lesiones graves el menor Francisco Diégues Costa, de 6 años y menos grave su hermana Olga, de 14 años, vecinos de Gervasio número 92, que les ocasionó al arrollarlos frente al Parque Maceo, por la calle de Belascoaín, el camión 53425, que conducía Antonio Paz Campo, vecino de Factoría 33, que fué detenido y enviado al Vivac, por acusarlo de un delito de imprudencia el padre de dichos menores Francisco Diégues.

OTRAS ARROLLADAS

Hirma y Aida Valdés, de 9 y 6 años de edad, respectivamente, vecinas de Vapor número 34, sufrieron anoche lesiones de carácter grave diseminadas por el cuerpo, al ser arrolladas en Príncipe y Avenida de General Maceo, por el auto 9038, que conducía Eduardo Sumsion Figueras, domiciliado en B número 78, que fué detenido.

En el Centro de Socorros de Jesús del Monte fué asistida anoche de la fractura de ambas piernas y de lesiones de carácter grave diseminadas por el cuerpo, Estela González Mejías, de 8 años de edad y vecina de Felicias 62. Las sufrió al ser arrollada en Felicias y Pocito por el ómnibus 44577, de la empresa Lawton Batista que guiaba Luis Ludeiro Daumont, vecino de Santa Felicia 1, que fué detenido por el vigilante 1703, Francisco González

M.E.C.D. 2016

Dentro de tres días no podrán circular los ómnibus que tengan una sola puerta abierta al público

UN POLICIA DELEGADO EN PALACIO SE SUICIDO EN CASA DE UN COMPAÑERO

Sus hijos declaran que su padre padecía, desde hace tiempo, de gran desaliento. El Jefe de Policía expresó su condolencia a los familiares. Hoy se efectuará el sepelio del señor Morales

En el jardín de la casa 230 de la calle 2 entre 23 y 25 residencia del vigilante 646, Ramón Pluma se suicidó al mediodía de ayer de un certero balazo en la cabeza su compañero el vigilante de primera clase 552, Isidro Arturo Morales natural de Cárdenas de 52 años de edad, viudo y vecino de Patria número 28, en la barriada del Cerro.

LO OCURRIDO

Transitaba el vigilante Pluma en dirección a su casa por la calle 23 cuando al llegar a la esquina de L, se encontró con Morales, el que le comunicó que se sentía indispuesto por lo que Pluma lo invitó para que lo acompañara hasta su casa tomando ambos ese rumbo.

Al llegar a su casa Pluma se anticipó a su compañero con el propósito de franquear la entrada lo antes posible y cuando colocaba el llavín en la cerradura sintió un disparo a su espalda y al volver la cabeza vió a Morales que se encontraba sobre el pavimento del jardín, manando abundante sangre de una herida que presentaba en la cabeza.

Ilmediatamente se presentaron los vigilantes 1279 V. Presno y 1572, José Hidalgo, que acudieron atraídos por el disparo. Recogiendo a Morales lo trasladaron al centro de socorro del Vedado, donde a su llegada falleció, siendo el cadáver reconocido por el médico de guardia doctor Tremols certificando que presentaba una herida de proyectil de arma de fuego en la región parietal derecha, con salida por su parte izquierda con procidencia de masa encefálica por la fractura de los huesos del cráneo.

En el expresado centro se personaron, desde los primeros momentos, el Inspector del Distrito Comandante Loynaz del Castillo el Capitán Hidalgo, al mando de la décima estación y el sargento Serpa, iniciando las oportunas diligencias.

El vigilante Pluma explicó lo ocurrido, haciendo entrega del revólver de reglamento que utilizó su compañero para llevar a cabo sus propósitos suicidas.

También hizo entrega el vigilante Presno, del proyectil deformado que atravesó el cráneo de Morales, varios pedazos de huesos correspondientes al cráneo y partículas de masa encefálica que recogió sobre el pavimento, en el lugar del hecho.

Registrado el uniforme que vestía el vigilante Morales, no se le encontró carta alguna en la que expresara las causas que lo determinaron a privarse de la existencia.

Con todo lo actuado se dió cuenta por el Inspector Loynaz del Castillo, al Coronel Caballero, Jefe del Quinto Distrito Militar.

Por disposición del Jefe de la Policía Nacional Brigadier Ainciart, el cadáver del vigilante Morales fué trasladado a su domicilio, por haberlo solicitado, en ese sentido, sus hijos Clotilde y Miguel Morales.

Los vigilantes Morales y Pluma, son dos fieles servidores del Estado. Fundadores del Cuerpo de la Policía Nacional desde el Gobierno del General Gómez, prestaban juntos sus servicios en la Mansión Presidencial, donde por su comportamiento y cordura jamás fueron relevados, siendo de toda la confianza de los distintos Gobiernos que, desde entonces, se han venido sucediendo en este país.

El Brigadier Ainciart, asistido de su ayudante el Teniente Martínez Godínez, visitó la casa del vigilante Morales, expresándole su condolencia a sus familiares, disponiendo que por sus compañeros se le hicieran las guardias de rigor hasta la tarde de hoy, que se verificará el sepelio.

Los hijos de Morales presentian un fatal desenlace con respecto a su padre, con motivo de haber dado muestras de un gran desaliento. Desde hacía unos días se quejaba de fuertes fatigas que al hacer presa en su organismo, lo privaban del conocimiento, haciéndolo caer. En la mañana de ayer, estando en su domicilio fué inesperadamente atacado del mal cosa esta que lo afectó grandemente. Por prescripción facultativa, estaba tomando ciertos medicamentos, algunas de cuyas recetas le fueron ocupadas en el centro de socorro.

La muerte de Morales ha sido muy sentida por todas aquellas personas que lo conocían, así como por sus jefes y compañeros. En palacio era un verdadero auxiliar de los repórters, a los que siempre trató con el afecto que le caracterizaba, para con todo el mundo.

La batalla por las deudas de Guerra

Por Salvador MASSIP

Diríase que la proposición del Presidente Hoover, de que se redujeran en una tercera parte los armamentos de todas las naciones, en vez de avivar los lánguidos trabajos de la Conferencia de Desarme, los paralizó, dando lugar a la suspensión de sus sesiones hasta el mes de enero del año entrante. Si a ello se debe, esta suspensión es perfectamente explicable. Las potencias necesitan estudiar la proposición, medir su alcance, prever sus consecuencias y tener en cuenta la actitud que asuman las demás. Las cuestiones de desarme son de las más difíciles y delicadas que se pueden plantear a los pueblos, porque implican su seguridad, que es, en cada uno, aspiración capital. Además, en los primeros días del mes de noviembre se habrá de decidir, en las elecciones que se celebrarán en los Estados Unidos, si Hoover ha de continuar cuatro años más en la Presidencia, y si, por tanto, podrá seguir sosteniendo su proposición.

La mayor parte de la prensa europea, principalmente la prensa francesa, califica la proposición de Hoover de maniobra electoral, destinada a atraer los votos de los pacifistas (que son numerosos en los Estados Unidos) y a inspirar confianza al pueblo americano sobre la suerte futura de los $11.000.000.000 a que ascienden las deudas de guerra (porque teniendo los deudores menos que gastar en armamentos, tendrán más con qué pagar las deudas); pero no toda la prensa de Europa se explica de ese modo la proposición de Hoover. Hay sus excepciones.

Según Karl Radek, que escribe con sin igual competencia la sección de asuntos extranjeros del Izvestia», de Moscú, la proposición de Hoover, lejos de ser una maniobra electoral, ha sido impuesta por las circunstancias. En los Estados Unidos la depresión económica adquiere de día en día caracteres más alarmantes. El importe total de las rentas que produce el inmenso capital americano se ha reducido de $82.500.000.000 a $40.000.000.000 al año. El déficit del presupuesto llegó el pasado año fiscal a unos $3.000.000.000. En estas circunstancias, no pudiendo llevar a cabo los Estados Unidos su programa de construcciones navales, prefieren, según Radek, «frenar» y, si fuera posible, disminuir los armamentos de sus rivales. Su objeto principal es desarmar a Francia y al Japón. En caso de que no se acepten sus proposiciones de desarme, los Estados Unidos no se mostrarán propicios a rebajar nada de las deudas de guerra.

Sentado esto, dice Radek: «Los Estados Unidos saben que la situación financiera de las potencias imperialistas se ha hecho muy difícil y que bajo la influencia de la crisis económica no puede hacer más que empeorar. Si el presupuesto de Inglaterra no presenta déficit es porque el peso de los impuestos se ha aumentado en una proporción increíble y porque se ha recurrido a las tarifas aduaneras. Francia tiene que hacer frente a un déficit de más de 6.000.000.000 de francos. El Japón agota sus fuerzas económicas en la Manchuria. En cuanto a Alemania, a la Europa central y oriental y a Polonia, vale más no hablar; esos países se ahogan literalmente en el torno de la crisis».

Los Estados Unidos, a pesar de la depresión en que se encuentran, inician, según Radek, en condiciones bastantes favorables la **batalla por las deudas de guerra.** El año pasado Francia ejercía sobre ellos vigorosa presión. Las contínuas retiradas de oro francés invertido en los Estados Unidos constituían una amenaza directa para el dollar. La actitud de Francia, a la que respaldaban Bélgica, Holanda y Suiza, hizo temer a los Estados Unidos por la seguridad de su divisa. Laval, en su visita a Washington, obtuvo la promesa de que los Estados Unidos no intervendrían en la resolución del problema de las reparaciones. Pero en el momento actual, con la repatriación ya consumada de casi todo el oro que tenía en los Estados Unidos, Francia carece ya de medios coercitivos de presión. Por otra parte, la depreciación del yen (que ha perdido en poco tiempo la mitad de su valor) da a los Estados Unidos medios de presión sobre el Japón.

En la batalla que se avecina por las deudas de guerra, Inglaterra está llamada a desempeñar un papel muy importante, casi decisivo. Si Inglaterra sostiene a los Estados Unidos, Francia y el Japón se encontrarán aislados. De ahí que Herriot se haya apresurado a concertar con Mc Donald el **acuerdo de confianza**; pero ese acuerdo es puramente circunstancial y no constituye una alianza. Se sabe (y los corresponsales de la United Press en Europa lo han revelado) que si no se llega a una conclusión definitiva respecto de la proposición de Hoover sobre desarme, las dos potencias anglosajonas actuarán de acuerdo contra todas las demás. Los Estados Unidos, a cambio de la cooperación de Inglaterra, se comprometen a rescindir una parte considerable de la deuda de guerra británica.

«No sabemos hasta qué punto esta noticia corresponde a la realidad —dice Radek—; pero da precisión al desarrollo de la maniobra americana. Las dificultades de la situación económica puede ser que obliguen a Inglaterra a llegar a un acuerdo momentáneo con su adversaria principal. Francia no puede oponerse a ello, porque desde que Inglaterra abandonó el patrón oro, Francia ha perdido uno de los medios de presión económica más poderosos. La cuestión del desarme entra, por tanto, en una nueva fase. La diplomacia francesa, maniobrando entre bastidores, trata de fragmentar el problema del desarme y de negociar separadamente con las grandes potencias».

Los rusos han declarado repetidas veces que no ven en la proposición de Hoover una garantía contra la amenaza de la guerra. Dicen que con la tercera parte menos de armamentos la guerra se podría hacer, poco más o menos, lo que se puede hacer ahora. «La filosofía americana—dice Radek—distingue, en cuanto a los ejércitos, funciones policiales, funciones defensivas y funciones ofensivas; pero esta distinción abstracta de funciones separadas no tiene nada que ver con la realidad. Los Estados Unidos parecen afirmar que las funciones ofensivas se hallan localizadas, de cierto modo, en el tercio destinado a ser suprimido; pero esta afirmación es puramente gratuita. La proposición de Hoover no puede llamar la atención sino en la medida que expresan la crisis económica general, de una parte, y de otra las intenciones del imperialismo americano».

La batalla por las deudas de guerra

va a empezar. Sea cual fuere su resultado, las naciones de Europa no pagarán a los Estados Unidos sino una parte, quizás pequeña, de lo que les adeudan. A este respecto, la situación de Cuba no es, ciertamente, muy airosa, porque es el único país que saldó por completo su deuda de guerra. Si no lo hubiera hecho así, ahora, de seguro, obtendría un aplazamiento o una apreciable rebaja. El ser buenos pagadores, ahora como cuando pagamos los $10.000.000 a que ascendía nuestra deuda de guerra, no conduce a nada...

E. U. vende aviones al extranjero, con demostración previa

ASI HAN LOGRADO INTRODUCIR SUS APARATOS EN TODOS LOS PAISES DEL MUNDO

WASHINGTON, D. C., (Especial) —Los aeroplanos americanos se están vendiendo en los países extranjeros con demostraciones, Leighton W. Rogers, de la Secretaría de Comercio de los Estados Unidos, citó una prueba reciente de Gordon Mounce, joven piloto-vendedor americano, como caso típico del modo que los aeroplanos americanos se introducen hoy en los países extranjeros.

Comenzando su viaje de demostración en Madrid y utilizando un aeroplano de entrenamiento y de deporte, este vendedor y piloto siguió por el Africa del Norte, haciendo escalas en Turquía, Albania, Yugoeslavia, Hungría y una veintena de otros países. Las dificultades que se le presentaron en este viaje deben suponerse por el hecho de haberse visto obligado a volar por encima de los Alpes durante un temporal para eludir la prohibición del gobierno de aterrizar sin previo permiso. El capitán Mounce aprendió a manejar aparatos aéreos durante los últimos años y se le reconoce como uno de los mejores voladores acrobáticos americanos. Tiene el record mundial de dar vueltas verticales consecutivas.

Empleó para dicha hazaña un aeroplano standar de tipo entrenador-deporte igual al que utilizó en sus demostraciones por Europa.

Al hecho de haber efectuado demostraciones los aviadores de los Estados Unidos en los últimos confines del globo, se debe en gran parte la posición favorable de que gozan actualmente los fabricantes americanos respecto a los productores en el comercio mundial. El alcance de este comercio, lo demuestran las estadísticas preliminares para el primer semestre de 1932, durante cuyo período 61 aeroplanos fueron exportados a 18 países. El primer semestre del año 1931 se exportaron 68 a 18 países. El valor total de los embarques disminuyó de $911,141 a $597.955; como resultado del reducido costo de fabricación y de materiales. Durante el primer semestre del año en curso los embarques al extranjero de motores, aparte de las unidades completas, sumaron 630, 115 se exportaron durante igual período de 1931.

A pesar del aumento grande en volumen, el valor total disminuyó de $810,736, en el primer semestre de 1931, a 390,860 en igual período en 1932. De los motores embarcados en 1932, 474 unidades correspondieron a existencias sobrantes de la producción de los años 19917 y 1918 que fueron vendidos ahora a muy bajos precios a la Rusia soviética. Embarques de accesorios paracaídas y gomas, se valuaron en 481 mil 201 pesos, contra $982,793, embarcado durante el período enero-junio de 1931. Las estadísticas americanas sobre productos aéreos son distinto a la estadística de los otros países productores de tales equipos, pues no incluyen los embarques de equipos militares a las colonias y posesiones del país de origen.

Es de notarse, declara el señor Rogers, que los mercados principales para los aeroplanos americanos, incluso China, México y Turquía, son todos países que han sido visitados por pilotos americanos en viajes de pruebas. Hace dos años el bien conocido aviador americano, James H. Doolittle, visitó a Turquía en representación de un fabricante americano de aeroplanos civiles y militares. Como resultado de sus demostraciones, y los esfuerzos subsiguientes de la entidad americana, ésta ha recibido un pedido del gobierno de Turquía por valor de medio millón de dólares, aproximadamente. Frecuentemente ha sido visitado México por aviadores americanos, como también China, donde se han hecho ventas de alguna consideración las cuales no por medio de catálogos, sino por medio de la inspección y prueba del material, de igual modo que el mercader desea ver los muestrarios antes de hacer los pedidos.

EL SINDICATO DE BARBEROS OBTIENE UN NUEVO EXITO

El Sindicato General de Barberos, Peluqueros y Manicures de la Habana, nos remiten una nota en la que se da cuenta de un nuevo éxito anotado por esa colectividad.

Nos significan que el sábado próximo pasado, día 10, los operarios de las barberías situadas en Monserrate 103, Obrapía 110 y Obrapía y Monserrate, le exigieron al patrón de dichos establecimientos, apoyados por el Sindicato General de Operarios Barberos, Peluqueros y Manicures de la Habana, al cual están afiliados, que en lo sucesivo no se les despojase de la propina, siendo aceptadas por dicho patrón las bases de referencia.

"NI ANTICIENTIFICO, NI INHUMANO EL TRASLADO DE PRESUNTOS DEMENTES"

El Director del Hospital de Mazorra aclara al Dr. Galigarcía algunos conceptos emitidos con motivo del traslado de las Salas de Observación a dicho Hospital. Texto de la carta

El doctor Miguel Antonio Rodríguez Machado, director del Hospital de Dementes de Cuba (Mazorra), con motivo de unas declaraciones hechas a un colega de la tarde por el doctor Manuel Galigarcía, que hasta hace unos días tuvo a su cargo la dirección de las dos salas de observación de presuntos enajenados que se encontraban desde hacía años en el Hospital Calixto García, y las que fueron trasladadas para aquel otro centro benéfico, nos remite, con el ruego de su publicación, las siguientes cuartillas, que aclaran determinados conceptos emitidos por el referido doctor Galigarcía.

Las declaraciones del doctor Machado dicen así:

«Habiendo leído en «El País» del día 8 del pasado agosto unas declaraciones de un distinguido amigo y compañero el doctor Manuel Galigarcía sobre el traslado de la Sala de Observación de presuntos dementes al Hospital de Mazorra, fué mi propósito argumentar en contra de su valiosa opinión, pero no quise hacerlo hasta que el traslado e instalación de dicho servicio fuera cosa cierta. Ya hace varios días que las salas de Observación vienen funcionando regularmente en Mazorra y aunque bién es verdad que el tiempo es corto, podemos sin embargo garantizar que hasta ahora no se nos han presentado ninguno de los graves inconvenientes señalados por el distinguido compañero. Fuimos los primeros en solicitar el traslado de la Sala de Observación en tiempos de nuestro buen amigo, competente y activo secretario doctor Francisco María Fernández, repetimos la petición en tiempo del doctor Rodríguez Barahona, del que obtuvimos la autorización de practicar observaciones en Mazorra; y ahora confesamos sinceramente que el traslado fué iniciativa personal del diligente y actual Secretario doctor Céspedes, quién solo nos consultó para que le informaramos si disponíamos de locales y personal suficiente.

«Aparte de razones científicas que podemos justificar en cualquier momento, nos movió a iniciar las gestiones del traslado, las numerosas peticiones del público, para traer sus enfermos a observarse aquí en Mazorra, esto a pesar de todas las razones que expone el doctor Galigarcía en su escrito.

«Este hecho tengo la seguridad que puede ponerse en evidencia si mi distinguido compañero, con la competencia y dotes de organización que le reconozco lleva sus estadísticas, y en ellas podrá verse como el número de observaciones bajó notablemente en el Hospital «General Calixto García» desde el momento que se hicieron en Mazorra, donde voluntariamente vinieron a pesar de la distancia y de los estigmas, unos doscientos enfermos a observarse, traídos por sus familiares.

«Es necesario que se conozca que Mazorra, el Hospital de tan mal fundados prejuicios, se ha transformado material y científicamente, ya no es un almacén ni un rastro de locos; existe una organización moderna, hay una clasificación para las enfermedades mentales de los recluídos, se hacen tratamientos psiquiátricos y se obtienen curaciones en el mismo tanto por ciento que en los centros similares de los países más adelantados.

"Encaminamos nuestros pasos hacia la creación del verdadero Hospital Psiquiátrico y aunque no perfectamente ya funciona, atendiendo a nuestra población de enfermos agudos y constituyendo los crónicos el verdadero Asilo de Dementes. Por ello vemos con pena que el doctor Galigarcía no reconozca lo que para satisfacción nuestra la mayoría de los compañeros reconocen y es nuestro progreso científico. De Mazorra debe quedar solo el nombre y un nombre no debe inculparse, según reza un viejo adagio.

"Pudiera tener razón el distinguido compañero en cuanto a la promiscuidad, pero ésta no existe, los pabellones de Observación están completamente separados de los demás y la discusión quedaría reducida solamente a estimar situados los pabellones de observación metros más o metros menos de la capital habanera. Nuestros pabellones "Isabel Walker" y "Eligio Ma. Palma" son amplios, están bien atendidos, bien dotados, bien ventilados, y si bien es verdad que están algo distante de la capital, no me negará el doctor Galigarcía, que tampoco el bullicio de la ciudad es un ambiente propicio para una sala de observación.

"Mazorra, reune hoy en día las condiciones principales exigibles para un Hospital Psiquiátrico, ni en la ciudad ni en el campo, con numerosas vías de comunicaciones, ferrocarril, tranvías, varias líneas de guaguas y dentro de poco la magnífica Avenida de Cacahual, que acortando la distancia, haría posible los viajes en doce minutos del Cerro a la Habana y reducirán considerablemente el costo del pasaje.

"Llevar el servicio de observación cerca de un Hospital Psiquiátrico, no es un error científico. ¿Puede decirme el doctor Galigarcía, el tanto por ciento de enfermos sometidos a observación que salen declarados no dementes? Nosotros, esclavos de las estadísticas, a pesar de las críticas, podemos adelantarle que de 240 enfermos sometidos a observación durante el año pasado, 204 fueron declarados dementes, el 85 por 100, desgraciadamente, como se ve bien pocos son los que pueden beneficiarse de los argumentos del querido compañero. Pero los declarados dementes en el período legal son susceptibles de ser tratados aquí inmediatamente y así darnos posibilidades de devolver curado un número también pequeño, pero curado al fin, cosa que hasta ahora se nos ha hecho difícil porque nos llegan tarde los enfermos y con muy pocos datos en su historial clínico, dificultades que aquí obviamos en manifiesto beneficio de nuestros pobres enfermos.

"Con respecto al método de observación, me limito solamente a invitar al querido compañero para que nos visite y pueda darse cuenta cómo los doctores Pedro Cubillas y José Baralt, están llevando a cabo las observaciones, en la seguridad que tanto ellos como yo le agradeceremos cualquiera atinada observación que nos haga.

"Cuanto al efecto que pueda producir en el enfermo conocer que está en Mazorra o en el Calixto García, estimo que tratándose de una mente debilitada como dice el doctor Galigarcía, poco importa, porque en definitiva vendría a parar aquí, y si afortunadamente se trata de una mente sana, aquí estamos nosotros para lanzarlos a la calle y decirles que no es estigma haber estado en Mazorra, que sea nuestro portavoz, que nos ayude con su ejemplo ante el pueblo para demostrarle que cualquiera puede ser un perturbado mental sin llegar a ser demente, que puede curar, que puede volver a ser útil a esta pobre patria, donde desgraciadamente el pueblo y aún algunos intelectuales castigan injustamente con estigmas inhumanos al que presentando perturbaciones mentales temporales, ha habido necesidad de recluirlo en una sala de observación cercana a un manicomio.

"La enseñanza en los momentos actuales no se perjudica y cuando nuevamente se abra la Universidad, esta Dirección se brinda desde ahora a tener siempre a la disposición de los Profesores casos escogidos con historiales clínicos completos de las diferentes enfermedades, que puedan servir de verdadera y útil enseñanza a nuestros futuros compañeros.

"Celebramos mucho que el doctor Galigarcía, opine como nosotros en cuanto a la creación del Instituto de Neurología y Psiquiatría, porque debemos advertirle que ya hemos trabajado y escrito sobre este proyecto, pero diferimos de él en cuanto a su situación, pues estimamos debe ser como ya existe en otros países independiente de las otras entidades.

"Actualmente funciona aquí en Mazorra, modesto, sencillo, falto de edificios adecuados pero conservamos sus principios, como demostración de que queremos unirnos al carro del progreso científico, buscando mejorar nuestros enfermos, aumentar el número de curaciones y borrar ese mal de la estigma que muchos se empeñan en grabar indeleblemente en la frente de nuestros pobres enfermos, saliendo así al encuentro de esa pléyade de psiquiatras notables que proclamando la creación de los Hospitales de Psiquiatrías, quieren proclamar y propagar que la **locura** es muchas veces curable y a menudo evitable.

"Los daños al Hospital por los casos de psicosis aguda que se presentan, el mismo doctor Galigarcía lo afirma, son formas de poca duración, en su mayoría tóxicas, que desaparecida la causa, desaparece el trastorno mental y todo se reduce a que existen en el Hospital, como tengo la seguridad que existen enfermeras, enfermeras competentes que sepan restringir a un delirante durante la excitación.

"Mucho es de lamentar que el doctor Galigarcía haya suprimido su consulta gratuita de Enfermedades Nerviosas y Mentales en el Calixto García; comprendemos que esa consulta es necesaria y por ello hemos interesado del Honorable Señor Secretario de Sanidad, doctor Céspedes, y creemos que pronto sea una realidad, se establezca en la Habana un Consultorio de Higiene Mental, donde los miembros del Cuerpo Facultativo de este Hospital darán consultas gratis y desde donde trataremos de desarrollar intensa y efectiva campaña tendiente a desviar muchos futuros huéspedes de los manicomios y tendientes a divulgar los principios fundamentales de la Higiene Mental, de los que tan necesitados estamos todos aquí.

"Cuanto a los daños que pudiera haber causado el traslado de la Sala de Observaciones para este Hospital, a los médicos forenses, a los jueces y a la policía, hasta ahora deben ser nulos, ninguna queja hemos oído, ningún juez nos ha visitado, ningún forense ha venido y ya lleva más de un mes funcionando. En cuanto a los familiares, ellos pueden hablar, nos visitan familiares que visitaban aquel servicio, personas serias, quienes espontáneamente nos felicitan y exponen que sus enfermos se encuentran mejor aquí, es verdad que los médicos de acuerdo conmigo han sido un poco más condescendientes y dejamos ver al enfermo siempre y cuando estimemos que la visita no le perjudica.

"Por todo lo expuesto, no creo en contra de la respetable opinión del querido amigo y compañero doctor Galigarcía, ni inhumano, ni anticientífico, ni ilógico, el traslado de la Sala de Observación a Mazorra. Por el contrario, estimo que los enfermos son los primeros favorecidos, pues los que ingresan definitivamente serán tratados sin demora y seguramente obtendremos mayor porcentaje de curaciones. Tendremos algunos pequeños movimientos, habrá quien sabe algunos sacrificados y perjudicados, pero nos encaminaremos hacia un fin humanitario, haciendo porque sea el mejoramiento científico, moral y material de nuestros enfermos el único ideal hacia el que debamos encaminar nuestras actividades, los psiquiatras como el doctor Galigarcía, y los que sin serlo como yo, obligados por el puesto oficial que desempeño, me he dedicado a estudiar lo suficiente para poder hacer con suficientes bases científicas y datos la contra argumentación que antecede.

(f.) **Dr. Miguel A. Rodríguez Machado**».

UNA ACLARACION DEL DR. ARMANDO J. ESTORINO

Septiembre 11, 1932.

Sr. Director del DIARIO DE LA MARINA.

Mi distinguido señor y amigo: en la edición de ayer, día 10, del DIARIO de su merecida dirección aparece un suelto que se titula: «Ocupa Sanidad propiedades de la Universidad» y entre otros comentarios dice que los Catedráticos titulares serán pronto sustituídos por profesionales médicos de la Secretaría de Sanidad y que ya había sido sustituído el doctor Valdés Dapena por el que estas líneas escribe. Y como oficialmente no se me ha conferido misión alguna, me interesa hacer constar que solo a ruegos míos el Secretario de Sanidad me ha extendido un nombramiento de Médico Honorario del «Hospital Calixto García» con el único y exclusivo objeto de mi parte de conectarme a un servicio de Clínica Médica por la que tengo verdadera devoción desde hace cerca de treinta años.

Aclarado esto señor Director reciba mi agradecimiento y gracias por la publicación de estas líneas, quedando afectuosamente de usted.

Dr. Armando J. Estorino.

Calle 6 entre 1a. y 3a.
La Sierra - Almendares.

EL EX ALCALDE WALKER, EMBARCO RUMBO A EUROPA

NUEVA YORK, septiembre 11.—US.—«Joe te deseo suerte», dijo el ciudadano James J. Walker a su sucesor Jaseph V. Mc Kee en una conversación telefónica con el nuevo alcalde pocos minutos antes de zarpar rumbo a Europa en el trasatlántico italiano «Conte Grande».

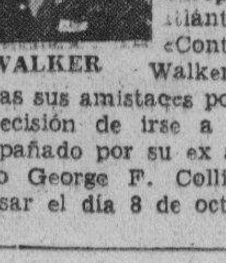

WALKER

Walker sorprendió a todas sus amistades por su repentina decisión de irse a Europa. Fué acompañado por su ex secretario ejecutivo George F. Collins, y espera regresar el día 8 de octubre.

DE UNA CAIDA

Al sufrir una caída, cuando transitaba por frente al Centro Gallego, se produjo lesiones de carácter grave Dolores Bauso Torres vecina de Cruz del Padre número 2.

Kilimentiy Vorosk'loff

STALIN, EL DICTADOR RUSO, SERA SUSTITUIDO POR EL COMISARIO DE LA GUERRA

LONDRES, septiembre 11. US.—Un despacho de Riga, recibido hoy por el periódico «Daily Mail», asegura que según informes llegados de Moscú, Joseph Stalin, dictador del soviet, será reemplazado muy en breve por el comisario de la Guerra Voroshiloff.

Aguas albañales desaguan en el Río Almendares

La Secretaría de Obras Públicas ha denunciado el hecho a la de Sanidad, para que tome medidas

El ingeniero Onetti, secretario de Obras Públicas, dirigió hace días una comunicación al secretario de Sanidad detallándole que un grupo de vecinos del pueblo de Calabazar que tienen sus residencias junto a las márgenes del río Almendares, han convertido dichas aguas en desagüe de las albañales con grave perjuicio para el ganado y aquellas personas que hacen varios usos de las mismas.

Con vista de la anterior denuncia, fué comisionado el director de Ingeniería Sanitaria Nacional, doctor Espinosa, quien comprobó los extremos apuntados, recomendando la urgente necesidad de dictar medidas enérgicas.

El director de Sanidad ha ordenado al jefe local de Santiago de las Vegas conceda un plazo de treinta días a los infractores a fin de que en ese período de tiempo procedan a construir pozos absorbentes.

También se ha ordenado al citado jefe local investigue sobre el estado epidemiológico de la población, a fin de comprobar si existen o no atacados de Fiebre Tifoidea y Paludismo.

Finalmente, se ha dispuesto que por el Laboratorio Nacional se practique un análisis de las aguas del río Almendares a su paso por el pueblo de Calabazar.

LA SECCION DE TRANSITO QUEDO BAJO LA INSPECCION DEL COMANDANTE RIVERO

El Brigadier Ainciart, Jefe de la Policía Nacional, dispuso ayer que la Sección del Tránsito, estuviera bajo la inspección del Comandante Rivero, cuyo cargo ejerce también sobre el primer distrito.

El Capitán Corrales, continuará como hasta ahora, al mando de dicha sección policiaca.

Durante toda la madrugada anterior, el Jefe de la Policía Nacional, Brigadier Ainciart, asistido de su ayudante el Teniente Martínez Godínez, recorrió la Ciudad y sus barrios, quedando muy complacido del cumplimiento de sus subalternos.

1832

Recuerde que la edición del número del centenario *es limitada...*

si no solicita con tiempo su ejemplar no podemos garantizarle que llegue a sus manos cuando se decida a comprarlo

llene el cupón..

que aparece en todas las ediciones del Diario de la Marina y

asegure su adquisición antes que resulte demasiado tarde

DESDE EL PROXIMO DIA 15 LOS OMNIBUS TENDRAN QUE UTILIZAR CONDUCTOR

Dicho día vencerá el último plazo concedido por el Alcalde. Esta noche se reunirán los conductores para pedir que se les respete en sus derechos. Cientos de ellos han quedado cesantes

En el aspecto ciudadano, más importante aun que los reajustes presupuestales, que trascienden para el público en general como meras cuestiones administrativas a las que no presta interés, la cuestión de mayor importancia que debe resolver el alcalde jefe del Distrito Central de la Habana, señor Izquierdo, es la que se refiere al problema de la exigencia de los conductores en todos los ómnibus para pasajeros que circulan por nuestras calles.

AL PRINCIPIO CON CONDUCTORES

Cuando nuestra capital comenzó a utilizar el servicio de ómnibus para el traslado de pasajeros, se emplearon carros atendidos por el chofer en cuanto al manejo, pero custodiados por un colector o conductor, en cuanto al cobro del importe del pasaje y atender a la entrada y salida de viajeros.

El sistema dió, desde el principio, motivo a quejas, que se elevaban al alcalde municipal. Las empresas iniciales del servicio de ómnibus no disponían de gran capital y los carros no tenían todo el confort debido. Eran ómnibus estrechos donde el conductor, al entrar y regresar a su puesto en la parte posterior del vehículo, constituía un motivo de molestia, principalmente para las señoras.

Vinieron—ha poco—los ómnibus rojos, estilo norteamericano, amplios, donde el chofer atendía al cobro y al cuidado completo del carro. Pero este servicio fracasó, por lo costoso de su sostenimiento.

EFECTO DE LA CRISIS

Por efecto de la crisis económica, que confrontamos ya hace varios años, no ha podido constituirse una sólida empresa de ómnibus que abarcara con carros numerosos todos los sectores de la población. Tampoco, en la forma en que se conceden por la oficina del Gobierno local los permisos especiales para líneas de ómnibus, hace deseable destinar crecida suma de dinero al negocio, pues cualquier motivo personal o político echa abajo el servicio. No son concesiones en firme, ni otorgadas por el Ayuntamiento o Consejo Deliberativo, de conformidad con una reglamentación adecuada, sino permisos provisionales, que el alcalde otorga o no, según le parezca.

Pero como los negocios, en general, han disminuído, son muchas las personas que con un ómnibus construído sobre un chasis viejo, se han reunido para formar «compañías de ómnibus»...

De estas empresas, sólo tres o cuatro son verdaderamente negocios, administrados de manera normal.

La empresa «Cuba», poseedora de gran número de ómnibus, por efecto de la crisis a que nos hemos venido refiriendo y no hacer frente a compromisos relacionados con el pago de varios carros, fué demandada y puesta en administración judicial.

EL PROBLEMA DE LOS CONDUCTORES

Como medida de economía, la empresa «Cuba» acordó la supresión de los conductores en todos sus carros, instalando cajas colectoras o dejando todo el cuidado del vehículo al chofer.

Con esto, la «Cuba» igualaba el servicio de nuevas empresas, que obtuvieron licencia de la Alcaldía para funcionar con carros sin conductores, lo cual hacían los empresarios aconsejados por la experiencia de aquélla.

PROTESTA DE LOS CONDUCTORES

Los conductores de la «Cuba» acudieron entonces ante el alcalde, acompañados y protegidos por elementos políticos, para pedirle exigiera que los ómnibus llevaran abiertas al público dos puertas, para salida y entrada del pasaje, con la obligación, por consiguiente, del conductor.

Entonces, el señor Izquierdo accedió a lo pedido, y después de muchas prórrogas y de conferencias incontables, vencerá el día 15 de los corrientes el último término concedido, para que se haga efectiva la exigencia del conductor.

LOS ACCIDENTES

Los dueños de las compañías, que comenzaron a funcionar con permisos especiales y en los que no se les exigía conductor, han recurrido ante el alcalde para aclararle que ellos no deben ser comprendidos en la obligación a que se contrae el nuevo decreto del jefe del Distrito Central. Nunca usaron conductor y sus carros están construídos para trabajar sin él. Esas compañías no tuvieron que despedir a empleado ninguno, por lo cual no puede alegarse «que lanzaron a la miseria a pobres padres de familia».

Estos empresarios de ómnibus sin conductor, también se defienden, afirmando que sus carros no participan en accidentes o choques, pues todos los ocurridos en estos días han sido con ómnibus trabajados por conductores. El por ciento de accidentes en los ómnibus guiados y atendidos exclusivamente por el chofer, es muy reducido. En tal estadística basan su petición de que no se les obligue a llevar conductor, los dueños de dichos carros, ya que ello sería un gasto más, imposible de atender, en las condiciones reducidas en que se desenvuelve ahora su negocio.

ASAMBLEA DE CONDUCTORES

Por su parte, los conductores de la empresa «Cuba», dejados cesantes, han de celebrar una asamblea esta noche en Zulueta 46 altos, Sindicato de motoristas y conductores.

Defienden el derecho que tienen a mantener a sus familiares, con el trabajo a que se dedicaban desde hace años.

Se clausurará un sanatorio de la Colonia Española

La Federación Médica ha dado un plazo para suspender todos los servicios en el Interior

El Secretario de Sanidad y Beneficencia ha recibido un telegrama firmado por el señor Manuel Fernández, Presidente de la Colonia Española de Cárdenas, dándole cuenta que el día 10 de los corrientes, a las doce del día, venció el plazo concedido por la Federación Médica de Cuba a dicha sociedad para que firmara, por lo menos en principio, el Pacto del Mutualismo y como quiera que no lo ha suscrito, el cuerpo facultativo ha suspendido todos los servicios ambulatorios, permaneciendo solamente aquellos médicos necesarios para la asistencia de los enfermos hospitalizados.

Sabemos que el Secretario de Sanidad ha designado al doctor Neyra, Jefe Local de Cárdenas como Delegado suyo en el problema.

ACUERDOS DEL EJECUTIVO

Ayer por la tarde se reunió en sesión ordinaria el Comité Ejecutivo de la Federación Médica de Cuba, bajo la Presidencia del doctor Gómez de Rosas, actuando de Secretario el doctor Félix Hurtado y con asistencia de los doctores Julio Ortiz Cano, José Bisbé, Alfredo Recio, Manuel Viamonte, Claudi Basterrechea, Gustavo Cuervo, Fernando José del Pino, Pedro L. Fariñas y otros.

Se dió lectura a la denuncia formulada ante el Presidente de la República contra el Sr. Secretario de Sanidad.

Se acordó, asimismo conceder un plazo, previo consulta de los Colegios Médicos Municipales, para suspender definitivamente los servicios en las Colonias Españolas con Sanatorios del resto de la República.

Finalmente se designan seis médicos como Inspectores Provinciales, los cuales tendrán la misión de girar una visita a todos los términos y comprobar personalmente la forma en que se desenvuelva la huelga médica.

CLAUSURA DE UN SANATORIO

El doctor Adolfo Rodríguez, Jefe Local de Sanidad de Sagua la Grande, como Delegado del Departamento, es el único médico de guardia en el Sanatorio de la Colonia Española donde ya no hay ningún enfermo, según ha anunciado a la Secretaría de Sanidad.

Según se nos ha informado dicho Sanatorio será clausurado, toda vez que en el mismo no son asistidos los casos de emergencia que son llegados al Hospital Civil.

ES FARMACEUTICO

El Secretario de Sanidad recibirá hoy el informe rendido por el Director del ramo, doctor Rensoli, sobre la investigación ordenada en la casa de salud del Centro Castellano, referente a que el señor Guillermo Pérez Peña, al frente del Laboratorio Urología, no era médico.

El señor Pérez Peña, que desempeñó la plaza solamente ocho días, pues renunció el día 8 de los corrientes, solo es farmacéutico graduado en New Orleans, Estados Unidos de América.

BARCOS QUE SE ESPERAN

SEPTIEMBRE 12.
President Adams de New York, Contessa de New Orleans, Irona de New Orleans, Cuba de Tampa y Key West.
SEPTIEMBRE 13.
Morro Castle de New York, Florida de Key West.
SEPTIEMBRE 14
Cristóbal Colón de Veracruz el San Bruno de Boston.
SEPTIEMBRE 15.
Florida de Key West, el Veragua de Cristóbal.
SEPTIEMBRE 16.
Cartago de Puerto Barrios.
SEPTIEMBFRE 17.
Siboney de New York, el Oriente de Veracruz.

LA ASC. DE DEPENDIENTES OFRECE 30 CAMAS PARA RECLUIR A LOS PALUDICOS

Con motivo de la epidemia de paludismo el Presidente de la Asociación de Dependientes, señor Carlos Fernández, ha hecho al Secretario de Sanidad, la siguiente oferta telegráfica:

Honorable señor Secretario de Sanidad.

Habana.

En nombre Directiva Asociación Dependientes Comercio, teniendo en cuenta el problema confronta esa Secretaría epidemia paludismo, ofrecemos a usted treinta camas en el pabellón infeccioso de esta Quinta con asistencia necesaria.

Carlos A. Fernández,
Presidente Social.

D. 2016

"Las quintas regionales son una garantía para la salud pública" -Tte. Coronel Miguel de Céspedes

FACTURAS CONSULARES

SEGUN quejas que llegan a nuestra redacción con premiosa insistencia, de cierto tiempo a esta parte los señores Cónsules de Cuba en el extranjero vienen negándose a certificar las facturas que no se les presenten formulados, precisamente, en los impresos que venden los mismos consulados a razón de veinticinco centavos el juego de hojas.

Alegan los importadores quejosos, que no conocen ninguna disposición oficial que autorice la exigencia de que se adquieran tales impresos en las oficinas consulares cubanas, ni mucho menos de que se paguen veinticinco centavos oro por cada juego de hojas cuyo costo—según los denunciantes—no llega a dos centavos por juego; y nos piden que defendamos su derecho a seguir comprando los referidos impresos en el comercio, como hasta ahora, a fin de eximirlos de lo que estiman que en la práctica es un nuevo impuesto, pero carente de sanción legal conocida.

Hubo un tiempo en Cuba, no muy distante por cierto, en el que un aumento en el costo de importación de las mercancías no era «noticia» para la mayoría de sus habitantes. Y si un periódico como el DIARIO DE LA MARINA recogía y comentaba el suceso era por su singular arraigo en las esferas comerciales. Pero lo hacía persuadido de que los otros sectores de la sociedad cubana no prestaban atención alguna a semejante género de informaciones.

No han pasado tantos años y, sin embargo, aquella dichosa indiferencia de nuestro pueblo por el precio de las cosas y por la ascendencia de los tributos indirectos, nos parece hoy absurda o fantástica. Tanto hemos perdido en capacidad adquisitiva, que precisa hacer ahora un gran esfuerzo de serenidad para no dar acento demasiado dramático de un pequeño aumento de veintitres centavos en el costo de cada partida de importación.

¿A qué grado de indigencia no habrán llegado los importadores y los consumidores de Cuba, para que, lo que antes era una bicoca haya cobrado categoría de tema periodístico de interés general?

Ante esta realidad, desgraciadamente innegable, acogemos con simpatía la queja del comercio importador. Nos parece justa y creemos que el asunto merece aclaración, pero nos permitimos aconsejarle que, procediendo con su tacto y discreción proverbiales inicie, por medio de sus organismos representativos, una gestión aclaratoria ante la Secretaría de Estado; con lo cual acaso llegue al conocimiento de circunstancias que los embarcadores no han logrado averiguar en su trato directo con los funcionarios consulares, cohibidos éstos quizás por un exagerado respeto al secreto profesional.

UN GUARDACOSTAS SALE EN AUXILIO DE UN BARCO VELERO EN GRAVE PELIGRO

SEATTLE, Washington, septiembre 11 (INS). No se han recibido más noticias de la goleta «Sophie Christenson», que pidió auxilio anoche por radio, diciendo que estaba a merced de las olas en el Pacífico, a 180 millas al oeste del cabo Flattery. Un guarda costa americano ha partido hacia el lugar indicado por el capitán del barco, a donde espera llegar en el día de hoy.

LLEGARON A LA HABANA 3 ABOGADOS AMERICANOS

Llegó anoche el vapor «Quirigua», procedente de New York. Trajo para la Habana 42 pasajeros y 51 en tránsito.

Para la Habana, llegaron la señora Waldemar Azpiazu, Jorge Camerón. El periodista americano Mr. Ralph Stipami y señora, perteneciente él a la redacción del «Herald Tribune», de Nueva York. Tres Letrados americanos: Paul O»Connell y señora; Morris Sheiham y Harris M. Chager. Este último es hijo del comisionado de prisiones correccionales de Albany, la capital del Estado de New York.

En tránsito vino en el «Quirigua», la señora esposa del comisionado de la provincia de Colón, en Panamá, señora Victoria Arias; y el director de la Compañía Lechera Nestle, Mr. L. P. Blancard.

31 CASOS DE PALUDISMO EXISTEN EN EL PUEBLO DEL MANGUITO, MATANZAS

El jefe local de Sanidad de Manguito, doctor La Torre, en telegrama remitido a la dirección del ramo, informa tener conocimiento de la existencia de cuatro casos de fiebre tifoidea y treinta y uno de paludismo.

Pide el citado jefe local el material necesario para combatir ambos brotes epidémicos, pues carece de medicinas y desinfectantes.

13 HERIDOS EN UN CHOQUE DE GUAGUAS EN BARCELONA

BARCELONA, septiembre 12 (lunes).—(US)—Trece personas resultaron heridas, algunas de ellas gravemente, al chocar dos autobuses en la carretera de Mollet anoche.

Los heridos fueron llevados al Hospital más cercano donde recibieron asistencia médica.

BRAZO FRACTURADO

Doris Pérez Teran, de 28 años de edad y vecino de Belascoaín y Neptuno, al dar cranque a un automóvil frente a su domicilio, se fracturó el brazo derecho, siendo su estado de gravedad.

INTENSA CAMPAÑA EN LOS ESTADOS UNIDOS EN PRO DE RELACIONES CON RUSIA

Ante la posibilidad de perder por completo el mercado ruso, los hombres de negocios de Norteamérica hacen esfuerzos para conseguir pedidos, a pesar de que el Soviet no es reconocido

NUEVA YORK, septiembre 11 (Especial al DIARIO DE LA MARINA).—Durante los diez últimos días, los hombres de negocios de los Estados Unidos han comenzado tres movimientos distintos, destinados a establecer mejores relaciones comerciales con el Soviet, a pesar de la actitud oficial del gobierno americano, que se niega a reconocerlo.

Los líderes del mundo de los negocios se han decidido a emprender tal campaña, en estos momentos, para poder perfeccionar sus planes antes de que los funcionarios del soviet completen sus cálculos para los presupuestos de octubre y noviembre, que se harán al mismo tiempo que los estimados para 1933 y el programa de compras para el nuevo período quinquenal. Si en ese período no se puede establecer una base amistosa para el intercambio comercial, los productores americanos se ven confrontados por la posibilidad de perder por completo el mercado ruso.

En la creencia de que la falta de facilidades de crédito, en vez de las preocupaciones sobre el reconocimiento, obligaron a Rusia a suspender sus compras en los Estados Unidos, los productores americanos han buscado la manera de salvar el obstáculo del crédito con el resultado de que han sido presentadas tres proposiciones distintas. Según los planes sometidos a discusión, el problema del crédito sería solucionado por la importación de oro soviet y el uso de este metal como garantía para créditos comerciales con el intercambio de productos alimenticios por maquinaria, o la adaptación de una forma de intercambio usando artículos comerciales, como garantía, en vez del oro.

El plan del oro ha encontrado sería resistencia por parte de los funcionarios rusos, quienes temen que este método no sería mejor que el sistema antiguo de demandar el pago inmediato de las mercaderías compradas. La nueva actitud hacia el crédito soviet, ha quedado demostrada por las cláusulas del Tratado con Alemania, último firmado por Rusia. Bajo este contrato, que terminó en junio, no se demanda el pago en efectivo al efectuarse la compra y se extienden créditos, por períodos que varían entre quince y treinta y seis meses.

Las negociaciones preliminares, para el intercambio directo de productos, ya se han llevado a cabo entre el gobierno ruso y los fabricantes de armas. En estos acuerdos, se propone embarcar mercancías que no compitan con los productos nacionales.

EL CONGRESO DE ECUADOR PIDE LA EXPULSION DE TODOS LOS BONIFACISTAS

Chinos ausentes dan $11 millones para su ejército

Además se han recibido donativos de todas las provincias de ese país

SHANGHAI, septiembre 11. (Especial del DIARIO DE LA MARINA.) Se han recibido contribuciones que forman un total de once millones de pesos enviados por los chinos de todas las partes del mundo para mantener el décimonono cuerpo de ejército, que tan bravamente luchó contra los japoneses en esta ciudad en octubre del año pasado.

El general Tsai Ting-Kai y otros jefes del ejército rindieron un informe detallado de todos los donativos recibidos en el período comprendido entre febrero 1 y julio 31 de este año y demuestran que se recibieron contribuciones que suman un total de $10.680.372 en moneda americana, £56 y 10 chelines en moneda inglesa y 200 «guilders» daneses.

Shanghai, Cantón y Hong Kong fueron las ciudades más generosas y casi todas las provincias de China, hasta las más remotas enviaron sus regalos en efectivo. A pesar de los disturbios en la Manchuria y el hecho de que muchos chinos en ese distrito están financiando secretamente una campaña contra el Japón, la provincia contribuyó con $7.479.

Los chinos residentes en los Estados Unidos enviaron $19.919 en dinero americano y varios créditos que sumaron un total de $2.100.000 en moneda china.

Los congresistas liberales han atacado duramente a sus colegas amigos del derrocado Bonifaz

QUITO, septiembre 11. (US). — El Congreso ecuatoriano celebró hoy una sesión tumultuosa, con el fin de presentar una moción para expulsar de ese cuerpo legislativo a todos los partidarios de la causa del líder revolucionario Neptalí Bonifaz.

El nombre del senador Alfredo Coloma fué mencionado repetidas veces como uno de los principales simpatizadores de la revolución. El señor Coloma ocupó el cargo de Ministro del Interior por espacio de tres días, precisamente cuando el gobierno de Bonifaz estaba en el poder.

Los senadores liberales lanzaron un violento ataque contra los Bonifacistas, y éstos, con el fin de evitar un desorden mayor, decidieron abandonar el edificio.

Finalmente, el Congreso decidió que el senador Coloma podrá seguir en su puesto.

NUEVO PRESIDENTE DEL CIRC. DE BELLAS ARTES

Debido a tener que estar ausente, por necesidades de su profesión, la mayor parte del año, el Dr. Salvador Salazar y Roig, presidente del Círculo de Bellas Artes, ha renunciado ese alto cargo.

Para sustituirlo, la Junta de Gobierno del Círculo ha designado al señor Antonio Rodríguez Morey, Director del Museo Nacional. Para el cargo que deja vacante el Sr. Rodríguez Morey, como presidente de la Sección de Pintura, se ha nombrado al notable pintor Mariano Miguel, y para el cargo de este último, como vicepresidente de la Sección de Pintura, al Sr. Antonio Gattorno, ambos distinguidos profesores de la Escuela de Pintura y Escultura de San Alejandro.

Los señores Rodríguez Morey y Mariano Miguel han quedado desde el pasado sábado, en posesión de sus cargos.

El señor Gattorno tomará posesión de la presente semana.

INFORMACION POLITICA DE PROVINCIAS POR NUESTROS CORRESPONSALES
NOTAS POLITICAS DE GEORGINA

La postulación del señor Manuel Pardo Jiménez para el cargo de Alcalde de Morón por el partido Conservador ha producido gran júbilo en este importante barrio donde cuenta con numerosos simpatizadores.

—Ha sido postulado para un cargo de concejal también por los conservadores el estimado amigo señor José Agustín Mederos, vecino de Georgina donde es muy estimado por sus muchas amistades.

—Podemos asegurar a los lectores del DIARIO DE LA MARINA que es seguro el triunfo de los conservadores en las próximas elecicones.

José Escobar DIAZ

EL NECESITADO

Por ABELA

—Me he rifado hasta la última camisa, ya no me queda más que el pellejo...
—La vida es así, nunca se pierde todo...!

Descarrilado y robado un tren de la Manchuria

11 murieron y 50 resultaron heridos gravemente durante el accidente. Otro robo nocturno

MUKDEN, septiembre 11, (US.) — Once personas perdieron la vida y cincuenta resultaron heridas de gravedad cuando un grupo de bandidos chinos descarrilaron y asaltaron un tren del Ferrocarril Oriental Chino cerca de Harbin. El cónsul soviet en Dairen se encuentra entre las víctimas del asalto.

Otra banda de ladrones efectuó un veloz raid nocturno en Harbin.

Al igual que ocurrió en el ataque de igual índole ocurrido la semana pasada, los bandidos se atrincheraron en las afueras de la ciudad, pero se vieron obligados a abandonar sus posiciones tras una fuerte lucha cuerpo a cuerpo.

El descarrilamiento ocurrió en Shuenchenfu, donde los bandidos robaron todos los valores que llevaban más de seiscientos pasajeros.

Las autoridades inmediatamente enviaron asistencia médica para los heridos.

Polvo del Camino

LA DEPRESION EN NORTEAMERICA

La Crisis Mundial ha causado más estragos en Norteamérica que en el resto del Mundo: Es difícil para los que estaban acostumbrados a la vida de abundancia el aclimatarse a las nuevas condiciones. En una serie de tres artículos nuestro Corresponsal en Nueva York relata anécdotas de los días terribles que han seguido a la Semana del Pánico de la Bolsa en 1929. En el presente artículo Douglass describe el sufrimiento de un médico distinguido que mató a su esposa en un momento de desesperación, después de varios días de hambre.

LA OPERACION TRAGICA QUE LLEVO AL DOCTOR THORDIKE FRENCH, A LA CARCEL
VELORIO DE TRES DIAS

Un médico famoso asesina a su mujer al no poder alimentarla.

(De nuestra redacción en New York)

NUEVA YORK.—Hace tres años comenzó el período de reajuste económico y aunque en todo el mundo se ha notado el efecto pavoroso de la crisis tal vez no haya lugar donde la gente haya sufrido tanto como en los Estados Unidos, donde nadie estaba acostumbrado a sufrir necesidades.

En otros países se habían visto crisis periódicas. El público siempre estaba preparado para las crisis. Nadie tenía deudas grandes ni estaba acostumbrado a vivir con la comodidad que se vive en Estados Unidos con un sueldo relativamente bajo.

Las familias del barrio eran personas de clase media. Clase pudiente en los Estados Unidos antes de 1929. Clase que sufrió el golpe de 1929 mucho más que ninguna otra. Banqueros que quedaron arruinados; abogados que quedaron sin clientela; comerciantes en bancarrota; periodistas sin periódicos; autores sin público; artistas sin empresarios; empresarios sin teatros.

En el barrio donde practicaba el doctor French quebraron los vecinos. El doctor se quedó sin clientela pudiente. Una caída, una cadera fracturada y el médico de porvenir brillante quedó reducido a la caridad. Aceptó un puesto como conductor de un ascensor. Perdió el puesto. Sus colegas le entregaban siete pesos y medio a la semana. Y él estaba acostumbrado a ingresos de $15.000 al año.

Vivía en una buhardilla donde no permitía la entrada a nadie. Decía que estaba trabajando en un invento. Porque la clase media tiene un orgullo atroz. El invento era imaginario. Pero había que impedir a las gentes que supieran que en la buhardilla un médico famoso se moría de hambre con su esposa.

Llegó el día en que la desesperación llevó al médico a matar el objeto de su amor. Siguiendo la estrofa de Oscar Wilde «Cada cual mata al ser que ama...» el médico creyó que la muerte era el fin más piadoso para la miseria. Luego fué ante las autoridades e hizo su relato. El relato sórdido de la miseria.

«Nos habíamos acostumbrado al hambre», dijo el médico. «Sabíamos que durariamos cuarenta días más, bajo la dieta que obligatoriamente nos habíamos impuesto. Pero una noche no dormí. ¿Por qué debería ella sufrir cuarenta días?

«La maté con gran cuidado. No sufrió. Pasó del sueño temporal al eterno sin exhalar un gemido. Durante 36 horas mantuve un velorio estricto sobre su cuerpo. Y rogué al cielo por su alma.

«La muerte de un ser humano tiene siempre algo de misterioso. Tal vez los psicoanalistas puedan explicarlo.»

El doctor fué recluido en la cárcel de Charles Street en Boston.

La mujer que en días mejores fué una de las damas más bellas de la Universidad de Harvard, reposa en una tumba ignara en un cementerio público.

El doctor, tal vez será electrocutado.

Le faltó valor para matarse.

Estas son solamente dos víctimas entre los varios millones, que tal vez, habrán perecido en una forma u otra en los tres años de crisis mundial.

Corresponsal.

Mañana: «EL EXTRAÑO CASO DE UN MEXICANO ILUSTRE».

El Dr. Pérez Peña posee un título y experiencia

Hace esta aclaración porque se publicó que no era titular ni tenía práctica de laboratorio

Hemos recibido las siguientes cartas:

Habana, a 11 de septiembre de 1932.

Señor Director del DIARIO DE LA MARINA.
Ciudad.

Distinguido señor:

Tengo el honor de remitir a usted, adjunto a la presente, una copia de la carta que con esta fecha remito al señor director de «Información», en la cual se aclaran ciertos cargos hechos contra la Directiva del Centro Castellano, por suponerse que designó, entre los miembros del cuerpo facultativo, a una persona «profana» y que carece de título universitario alguno.

Como no se me oculta el solícito interés con que usted siempre ha tratado todo asunto que se refiera a los Centros Regionales, me permito rogarle su publicación en el prestigioso diario que usted dirige.

Gracias por la favorable acogida que suplico para estas líneas y ordene a su atto. s. s.

Dr. G. Pérez Peña.

S/c. Hotel «Edison», departamento 209.

Habana, a 11 de septiembre de 1932.
Señor Director de «Información».
Ciudad.

Muy señor mío:

En el número correspondiente al día de ayer del periódico de su digna dirección, se inserta la noticia de haber sido denunciada la Casa de Salud del Centro Castellano por permitir que forme parte de su cuerpo facultativo el señor Pérez Peña, «quien carece de título universitario alguno».

Esta aseveración, que se refiere al que suscribe, es tan pueril y errónea que no merece ser refutada, pero como pone en tela de juicio la actuación de la Directiva de esa prestigiosa Asociación, ruégole la publicación de estas líneas aclaratorias.

En el año 1915 fuí graduado «Doctor en Farmacia' en la Universidad de New Orleans, Fla. (U. S. A.), título que fué primeramente revalidado ante el Gobierno de los Estados Unidos (State Board) y en el mismo año en la Universidad de la Habana, estando ambos créditos universitarios a disposición del que quiera examinarlos.

En cuanto a mi condición de «profano» en asuntos de Laboratorio, puedo informar que durante el año mencionado tuve el honor de recibir algunas lecciones del doctor Angel Vieta, tanto en el Laboratorio Nacional como en el de los doctores Bluhme Ramos. Posteriormente fuí jefe del Laboratorio Clínico y de la Farmacia de la Clínica del doctor M. Villalvilla, en la ciudad de Cienfuegos, y algún tiempo después Bacteriólogo del Dispensario de Profilaxis Venérea de la Secretaría de Sanidad, durante unos dos años y medio, cargo este último para el que fuí nombrado por el doctor Enrique Porto, que en esa época desempeñaba la Cartera de Sanidad.

Siento infinito que mi estado de salud no me haya permitido seguir al frente del Departamento de Urología de la Casa de Salud del Centro Castellano, cargo que renuncié el día 8 de los corrientes, quedando altamente agradecido por las atenciones y deferencias recibidas del señor Rada, presidente de la Institución, y de los demás miembros de la Directiva.

Muy reconocido, señor Director, por la bondad que usted dispense a esta aclaración, que ruego llegue a conocimiento de los lectores de su simpática y popular publicación, quedo de usted atento servidor y amigo,

Dr. G. Pérez Peña.

S/c. Hotel «Edison», Dpto. 209.

Señores anunciantes

hoy más que nunca tienen ustedes en sus manos el mejor medio de colocar sus productos.

El

DIARIO DE LA MARINA

les pone en contacto con un público de múltiples capacidades económicas.

UNOS CUANTOS MESES

superando en cantidad de anuncios diariamente, nada diría, pero...

¡Un Siglo!

gozando en Cuba del favor de los anunciantes, es ya más que una confirmación elocuente de la confianza que al anunciante merece las columnas del

DIARIO DE LA MARINA

No espere en momentos de depresión económica a que vayan a su establecimiento buenamente los clientes; estimule usted sus deseos por medio de una buena propaganda.

El

DIARIO DE LA MARINA

será el mejor distribuidor de sus anuncios.

VISITO EL SECRETARIO DE SANIDAD LA CASA DE SALUD 'LA COVADONGA'

En un álbum escribió: «Después de visitar e inspeccionar este sanatorio, uno mis aplausos y felicitaciones a los de todas las personalidades, testimonio de lo que pueden amor y caridad»

Ayer, domingo, por la mañana, y sin previo aviso, llegó al Sanatorio Covadonga, el Secretario de Sanidad y Beneficencia de la República, doctor Miguel de Céspedes, donde fué cortesmente recibido por el Director del citado Sanatorio, doctor Agustín de Varona y del Administrador, señor Francisco García Méndez, acompañado de los dos jefes de la casa el doctor Céspedes hizo una minuciosa visita a todos los pabellones y departamentos quedando altamente satisfecho de todos los servicios, como hubo de manifestar más tarde.

Regresó después al pabellón «Covadonga», pabellón de Dirección y de Administración, donde le esperaban para rendirle la pleitesía a sus altos prestigios el Presidente, señor Manuel Junco, el Presidente de la Sección de Sanidad, señor José Pérez Méndez; el expresidente Jenaro Pedroarias, el Tesorero José Cortés, el Secretario, Manuel Calvo, el ex-vicepresidente, señor Nicanor Fernández, el señor Emilio Castrillón; todos los señores de la Directiva y todos los de la Sección de Sanidad. La presencia del Secretario de Sanidad causó agradable impresión entre los asilados. Y más tarde en el salón de Actos se celebró una a modo de sesión, ocupando el sitial de honor—la presidencia—el señor Secretario, rodeado por el doctor Varona, Manuel Junco, Nicanor Fernández y Manuel Calvo.

EL DR. CESPEDES

Al levantarse el Dr. Céspedes los asistentes se pusieron en pie, tributándole una ovación. Comenzó diciendo que poco tenía que agregar a las manifestaciones del Dr. Varona, sobre los beneficios que reportaban al país estas sociedades mutualistas, que realmente constituían un legítimo orgullo para el mismo, y una garantía para la salud pública, por la eficiencia de sus servicios y una ayuda indirectamente al Estado, pues evitaban que muchos de los que allí encuentran asistencia, tuvieran que ser clientes de los Hospitales, como lo serían sin duda, si faltaran estas instituciones mutualistas.

Manifestó que su presencia allí obedecía más que a una inspección, pues conocía el desenvolvimiento de las sociedades mutualistas, por los informes que le habían rendido los Delegados médicos que por orden suya habían actuado en las Casas de Salud, los que le merecían plena confianza pero que había ofrecido hacer personalmente una visita y cumplía su promesa; que se sentí satisfecho de haberla llevado a cabo, pues había podido apreciar la organización perfecta, así podía estimarse de la «Covadonga» en materia sanitaria y administrativa; se refirió a las interrogaciones que había hecho a médicos, enfermeros, y especialmente a numerosos enfermos, mostrándose éstos complacidos, asegurándole que estaban más atendidos aun que antes, pues los médicos actuales extremaban su celo en atenderles. Consideró solucionado el problema de las sociedades mutualistas, con el funcionamiento actual de sus Casas de Salud, y aconsejó a todos que perseveraran en su línea de conducta; que tuvieran fe en el porvenir y en las leyes, que él se había limitado al cumplimiento de éstas extrictamente, sin excederse en nada.

La concurrencia prorrumpió en nutridos aplausos al Dr. Céspedes.

EL DIRECTOR DE LA «COVADONGA»

Al abrir el acto el presidente social Sr. Manuel Junco, se levantó el Dr. Varona, dirigiendo un afectuoso saludo al señor Secretario de Sanidad, manifestando que era un honor para aquella casa recibir al ilustre Sr. Secretario de Sanidad, y demostrarle como estaban atendidos los enfermos, rodeados del confort sanitario, pues nada que constituyera una defensa para su salud faltaba en ella; que no existían diferencias para nadie; pues el Centro Asturiano lo mismo atendía a los cubanos que a los españoles o de otra nacionalidad, nunca había existido en esto prejuicio alguno, ni influía allí la política social del Centro, ni los partidarismos.

De los enfermos que son hoy asistidos en número de 652,—dijo—el cuarenta por ciento son cubanos. Trata después del problema médico, y hace presente que en la «Covadonga» siempre se amó al médico; que llegado el conflicto, se lamentó éste y se despidió cariñosamente a los que se fueron; reconoció que la solución del conflicto había llegado rápidamente, ajustándose en todo a la Ley, y al cumplimiento de ella se ajustaron todas las disposiciones, así las del Gobierno, como las emanadas de la ley social del Centro Asturiano, que se desenvuelve dentro de aquéllas.

Presenta al doctor Céspedes, uno de los factores por los cuales esta Sociedad ha llegado al estado en que se encuentra; y es éste la constante labor de la Directiva y de las Secciones, organismos anexos de aquella que suman en conjunto unos doscientos hombres. Esto socios sin más interés que velar por la sociedad, regirla y administrarla, atendiendo a todas las necesidades lo mismo que a las indicaciones de los facultativos, trabajan en sus sectores y conjuntamente con la Directiva, rindiendo la mayor suma de beneficios, acuciados en todo momento por su amor a la institución, y sus anhelos altruistas y humanitarios.

Manifestó que era un motivo de satisfacción para todos los de aquella casa, la visita del Sr. Secretario de Sanidad, por que en su recorrido por la misma habría apreciado la conveniencia que representaba para el Estado, su funcionamiento, que era una garantía para la salud pública, recordando que en múltiples ocasiones, había cooperado eficazmente con el Gobierno en los brotes epidémicos de graves enfermedades, como por ejemplo la peste bubónica, la viruela y otras enfermedades. Citó las alabanzas que había merecido la «Covadonga», a los hombres de ciencia que la habían visitado, miembros muchos de ellos de los más altos centros científicos de Europa y América, quienes habían declarado no haber encontrado en el mundo nada mejor en su clase. Terminó diciendo que era un día de gloria para el Centro Asturiano ,este en que había recibido la visita de un ilustre cubano, miembro del Ejército, que hacía honor a su nombre y al Gobierno que representaba. Los concurrentes aplaudieron al Dr. Varona efusivamente.

DON MANUEL JUNCO

Después pronunció breves palabras el presidente Sr. Manuel Junco, quien agradeció la visita del doctor Céspedes, con la cual había honrado a la Directiva y a los muchos socios que allí se encontraban presentes, y que sentían la satisfacción de ver que sus derechos estarían siempre amparados, por los hombres de la rectitud de principios y moral del Dr. Céspedes, como habían sido atendidos justicieramente en el pasado conflicto, en que se les reconoció por las autoridades el derecho y la justicia. Pidió un aplauso para el doctor Céspedes, el que le tributó la concurrencia.

NICANOR FERNANDEZ

Cerró los discursos el señor Nicanor Fernández, haciendo un brillante esquema de la obra social del Centro Asturiano, de los motivos de amor, de cariño de sentimentalismo, que contribuyeron a su fundación y a su desenvolvimiento. Habló de la obra humanitaria y altruista que representaba la Casa de Salud «Covadonga» de las atenciones sanitarias que siempre habían sido la base principal de la labor social. Se refirió a la obra educacional que también había desarrollado en su casa social, en pro de la cultura, que constituía también un timbre de honor para los que luchaban en el seno de la Sociedad por su engrandecimiento. Habló de la labor de las Directivas de sus empeños en superarse siempre en beneficio de la institución.

Se refirió a la cordialidad que había imperado siempre entre el Cuerpo Facultativo, y los organismos dirigentes, hasta que recientemente por causas ajenas a unos y a otros se había roto, surgiendo el pasado conflicto que representó el mayor peligro que había salido al paso de su vida social, el cual se había sorteado por el amparo de la ley, que había encontrado el respeto de las autoridades superiores de la Nación.

Y dirigiéndose al señor Secretario manifestó que de su visita, y de la gratitud del Centro Asturiano, quedaría constancia en el acta de aquella sesión que se celebraba en su honor, en la que constaría el Voto de Gracias más fervoroso y sincero, para el Sr. Secretario de Sanidad, que con tanta elevación había procedido.

Los concurrentes aplaudieron fervorosamente.

Después de brindar con unas copas de sidra por la prosperidad del Centro Asturiano, se dió por terminado el acto.

Grata impresión causó en el doctor Céspedes el magnífico Sanatorio «Covadonga», así como la organización que pudo apreciar, el orden y la disciplina, anotados en todos los pabellones que visitó, admirando también los bellos jardines que rodean los pabellones, y la limpieza de sus calles. Para todo tuvo palabras de elogio.

EL DR. CESPEDES HA CUMPLIDO SU DEBER

En los momentos en que el doctor Céspedes visitaba el pabellón «José Simón», se le acercaron los cronistas y a algunas interrogaciones de éstos que hicieron al Sr. Secretario, contestó:

—No me importan ciertas acusaciones de parcialidad, puesto que en el conflicto ya resuelto, yo no he hecho otra cosa más que cumplir con mi deber.

Terminada la visita, el Dr. Céspedes escribió y firmó en el Album estas palabras:

«Como Secretario de Sanidad y Beneficencia de la República de Cuba, después de visitar e inspeccionar a la Quinta «Covadonga», uno mis aplausos y felicitaciones a las de distinguidas personalidades que han firmado en este libro, testimonio fehaciente de lo que pueden la caridad y el amor uniendo a las personas de la misma raza, religión e idioma.

M.E.C.D. 2016

CRUCIGRAMA

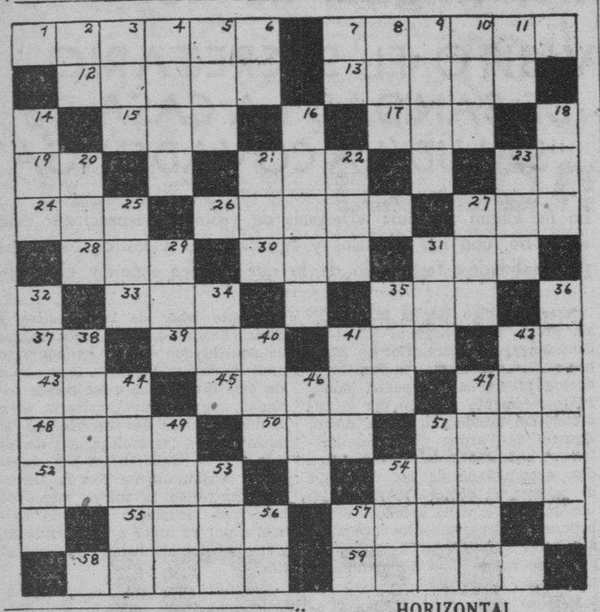

HORIZONTAL

1—Torta de harina.
7—Cerdo.
12—Título de nobleza.
13—Metal raro.
15—Su mujer fué convertida en estatua de sal.
17—Río de Francia.
19—Nombre antiguo de la nota do.
21—Ciento cincuenta y uno.
23—Se dirige.
24—Flor heráldica.
26—Mestizo.
27—Astro.
28—Ciento cuatro.
30—Ave nocturna.
31—Patada.
33—Combate.
35—Preposición.
37—Antes meridiano.
39—Río en Suiza.
41—Detrás.
42—Río de Francia.
43—Parte de un río.
45—En Orcera, Jaén.
47—Río de Alsacia-Lorena.
48—Producto de las abejas.
50—Gorro turco.
51—En Italia.
52—Refugio.
54—Sin pelo.
55—Río en España.
57—En la baraja.
58—Hijo de Abrahán.
59—Dícese del toro con la parte posterior del vientre blanca.

VERTICAL

2—Preposición que denota separación.
3—Condimento.
4—Planta.
5—Botánica (abr.).
6—Sobre o dentro.
7—Río de Italia.
8—Emplea.
9—Jefe árabe.
10—Río en Alemania.
11—Preposición que denota con.
14—Clase de tela.
16—La más joven de las tres Parcas.
18—Río en Suecia.
20—Ruido que produce el reloj al andar.
21—Interjección.
22—Rey legendario de Troya.
23—Sonido al hablar.
25—Ocre.
27—Baile.
29—Camino.
31—Preposición que denota de la parte de acá.
32—Deidades de los infiernos.
34—Donas.
35—Socorro.
36—Mina de sal.
38—Tiempo de siega.
40—Montañas en Marruecos.
41—Animal acuático.
42—Elevado.
44—Signo del Zodíaco.
46—Signo del Zodíaco.
47—Velo de encajes.
49—Amanecer.
51—Indígena de Filipinas.
53—Reza.
54—Escritor americano.
56—Lengua que se hablaba al sur del Loira.
57—Su Majestad (abr.).

La solución mañana.

SOLUCION AL CRUCIGRAMA ANTERIOR

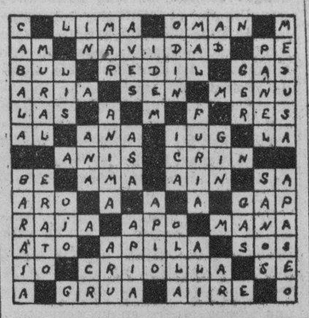

MAGNESIA SARRÁ
Sabrosa-Espumante-Anti-ácida
Inmediatamente alivia:
Jaquecas, Mareos, Acedías.
ASEGURE UN DIA FELIZ
Todas las mañanas tome una cucharada.
DROGUERIA SARRÁ
LA MAYOR

FARMACIA
DROGUERIA
DE
"JOHNSON"
DE TURNO LOS LUNES
Obispo No. 301 TELEFONO-A-2129.

LA MAYOR
35 EDIFICIOS
700 EMPLEADOS
SARRA
DROGUERIA
ABIERTA TODOS LOS DIAS
TODA LA NOCHE LOS MARTES
A-8026 A-3641

Farmacias de Turno

LUNES

HABANA

M. Gómez núm. 344 . Ave. de la República y San Francisco . .	M-4690 U-6315
Pí y Margall núm. 30, esq. a Aguiar A-2129	A-2120
San Nicolás esquina a Trocadero	A-6666
M. Gómez núm. 44 .	M-5495
Habana núm. 42, esq. a Cuarteles	M-4895
Desagüe y M. González	U-7700
Padre Varela número 227 . . . . A-6169	M-5089 U-6919
Ayesterán y Bruzón . Ave. de Simón Bolívar núm. 141 . . .	M-4050
Ave. de Simón Bolívar núm 5 . M-5050	M-4466
Zenea y Soledad . . .	U-1638
Gral. Aguirre núm. 36	M-4543
Padre Varela núm. 32	U-6795
Rafael Martínez Alonso núm. 31	M-4036
Estrada Palma y Genios	M-1404
Gral. Silverio Sánchez Figueras núm. 84 . .	M-5312
Ricla núm. 99	M-5386
Ave. de Bélg. núm. 57	M-4288
Ave. de Bélgica y Zenea	M-4244
Pocito y Oquendo . . .	U-6660
M. Suárez y Antonio Ma. Lazcano M-5677	M-2897
América Arias y San Nicolás	M-5538
Gral. Aguirre y Estrada Palma	M-4343
Carlos III núm. 263 .	U-1114
Padre Varela núm. 1	U-1144
Gral. Carrillo núm. 152	U-6352
Ricla esq. a Merced .	A-2816
Merced esq. a Habana M-4370	M-9582
Marina núm. 10-A. . .	U-6617

VEDADO

Calle Quinta núm. 36, entre E. y F, F-2696	F-6210
Calle J. núm. 1, esq. a Calzada	F-6128
Ave. Wilson núm. 130 entre 10 y 12	F-6144
Calle 17 núm. 330, entre A. y B	F-6089
Calle 23 y C.	F-2646

VIBORA

10 de Octubre y Colina	I-4344
10 de Octubre y San Mariano	I-7727
10 de Octubre núm. 801, a Paco	I-2666
Concepción y S. Anastasio	I-7340
Martí y Arnao, Rpto. Sta. Amalia	I-7878
Concepción y Ave. de Acosta	X-2244
San Mariano y Armas	X-2323 X-3023

JESUS DEL MONTE Y SANTOS SUAREZ

San Benigno y Zapote Ave. Presidente Gómez núm. 2 . I-1111	I-7575 I-3333
10 de Octubre número 143 . .	A-4330 A-5936
Sta. Emilia y Paz .	I-7458

LUYANO

Fábrica y Sta. Felicia	X-2789
Calzada de Luyanó número 7 . . .	I-7237
Concha y Juan Abreu	X-2124
Calzada de Güines y Rita	No tiene

CERRO

Calzada del Cerro núm. 697, esq. a Lombillo	I-7701
Churruca núm. 29 . .	I-7650
Salvador y S. Quintín	I-7602

NOTA.—Este grupo deberá prestar el servicio público todo el día y la noche de los domingos, fiestas y duelo nacional, siguientes: Enero 10; Febrero 21; Abril 3; Mayo 15; Junio 26; Agosto 7; Septiembre 18; Octubre 10 y 16; Diciembre 11.

Casos y Cosas

UN RECLAMO MERECIDO

Lector: cuando aburrido te encuentres algún día,
o algún dolor te agobie, de índole moral,
procura que te vendan en una librería:
"¡Cuidado con los callos!", de Luis de Juan Puñal.
De aqueste nuevo libro—de bellas narraciones—
no habrás aún llegado, seguramente, al fin,
cuando, sin darte cuenta, sus gratas emociones
te habrán ya disipado las brumas del esplín.
No dejes de adquirirlo si quieres saborearlo;
pero eso sí, no quieras leerlo de favor;
ni debes de pedirlo, ni debes de prestarlo,
porque eso perjudica ¡grandemente! al autor.

Sergio ACEBAL.

MATANCERAS

EL DULCE NOMBRE DE MARIA

Gran festividad la de hoy.

Con él figuran en la sociedad de Matanzas, gran número de damas, número grande también de señoritas.

Iniciaré los saludos con el que envío a quien por su rango y su jerarquía es hoy la primera dama de esta Provincia: María Bango de Pérez, la esposa de nuestro Gobernador, del popular y bien querido Israel Pérez.

A su quinta de la Calzada de Pedro Betancourt llegarán hoy con tal motivo mensajes infinitos de felicitación.

Es también el santo de la señora del Magistrado Loredo, María Marcos y su hija la encantadora Maricusa, perteneciente a la última promoción social.

María Buria de Vera Verdura, la esposa del Senador por esta Provincia doctor Manuel de Vera Verdura.

María Ibarguen de Marzol, la interesante y bella esposa del hacendado matancero Adolfo Marzol y Rosas.

María Fernández de Sarasúa, María Guerra de Beltrán, María Tarbabur de López; María Morales de Díaz, María Muriedas de Pérez Jacomino; María Ruiz de Montero, María Guzmán de Duarte, María Riera de Vignier y María García de Arango.

Dulce María Docal de Loredo, la bella esposa del Director del Hospital Civil.

Marieta Olivera Vda. de Lovio, María Morejón de Otero, María Tellaeche Vda de Díaz; María León de Galán; María G. Irigoyen de Fernández; María Otero de Morales, María Rodríguez de Urrechaga; María Tití de Schweyer, María Mayo de Cuní, Dulce Pimentel de Chávez, Dulce Valguerdi de Díaz y María Auchet de Estrada.

Dulce María Barcia de Martínez, actualmente nuestra Alcaldesa.

María Vidal Vda. de Tamargo, hasta cuya Quinta llegarán hoy, en aquel quartier de Bellamar felicitaciones innúmeras.

Las ausentes ahora:

María Santiuste de Guiral; María García de Urioste; María Sigarroa de González; María Lavastida de Suris, Mary Bellas de Prado y María Albaladejo de Casas; María Plazaola de Alberty y Maricusa Lamar de Portuondo.

La Marquesa de Santa Ana y Santa María, nee María Adans Galarreta, la esposa del Registrador de la Propiedad de Matanzas, doctor Arturo Aróstegui y del Castillo.

Dulce Echemendía de Bobias.

La gran educadora matancera María Junco y Despau, figura de relevantes méritos dentro del Magisterio cubano.

María Santón, la interesante viudita.

María Espinosa de Fernández, la dulce compañera del Senador por esta Provincia ex Secretario de Sanidad doctor Francisco María Fernández.

No es hoy el santo, aunque por error la felicitan las Crónicas, de María Mesana de Rodríguez, que lo festeja el 24, día de las Mercedes, ni el de María Ferrán la viuda de Obias, que lo celebra en la Asunción.

Las señoritas en este párrafo:

María Pérez Chousa; María Fleitas; María Alvarez; María Bernal; María Martínez; Maricusa Castañer; María Tamargo y Vidal, María Condon y María Fernández Soto.

María Quiros y Lavastiva, de la rancia e hidalga sociedad de antaño, de familia preeminentísima de la Yucayo.

Dos damas jóvenes y elegantes: Dulce Delia Artamendi de Flor y María Araña de Solaun.

Dulce Velunza, que tendrá hoy agasajos miles por parte de sus amistades.

Maucha Moré, la mayor de las hijas del Magistrado de esta Audiencia doctor Cristóbal Moré y Marruz.

Dulce María Lovio y Bruzón, Maricusa Capó, Marilta Galiméndez, y María Pérez Fernández.

María Gálvez Ajuria a quien se recuerda siempre con tanto afecto en esta sociedad.

Tengan todas un feliz día.

ALFREDO DE XIMENO Y XIMENO

Rendido por los años.

Agotado por los sufrimientos tras larga y penosa dolencia, dejó de existir el sábado en la noche, el apreciable caballero, que era descendiente de una de las más ilustres y más nobles familias de esta ciudad.

Fué su padre don Francisco de Ximeno y Fuentes un sabio yumurino, que dedicó su fortuna y su juventud, al estudio y a los libros, dejando luminosa huella de su talento y su inteligencia.

Como don Carlos de la Torre fue naturalista de los que más se distinguieron y de los que laboraron con más afán y más provecho.

Muere pobre Alfredo, que nació en ricos pañales, que vivió en su infancia en el fausto y en lujo que a mediados del siglo pasado desplegó en Matanzas la familia Ximeno.

Su abuelo don Simón de Ximeno, el primer banquero que tuvo Matanzas dejó al morir una fortuna que pasaba de tres millones y que en aquellos años en que la inflazón de capitales se desconocía, era más que una bien saneada heredad.

En esas alturas de la Cumbre donde aun desafían al tiempo las ruinas de las Quintas de los Ximeno, en el Caserío de Mahy León, derrocharon los antepasados de Alfredo capitales fabulosos.

Hombre de sentimientos nobilísimos, de gran corazón, de afabilidad, gentileza e hidalguía muy mucha, al cerrar los ojos para siempre Alfredo de Ximeno y de Ximeno sólo deja afectos y cariños a su alrededor.

Para sus hijos todos, a los que me ligan lazos muy estrechos, van estas líneas con el más sentido pésame.

WARREN STEWART

Entre nosotros.

Llegó ayer a Matanzas, después de dos años de ausencia, el muy distinguido gentleman.

Viene de la Ceiba, Honduras, donde representa diplomáticamente al Gobierno de la Casa Blanca, como lo representó en Matanzas por largo tiempo.

Con su esposa la dama cubana Esperanza Rivero se hospeda en la señorial residencia de su hermano, el rico hombre de negocios de esta plaza don José María Begueristain.

[illegible] popular en el Liceo Stewart, muy querido entre nuestra juventud, de su arribo a estas playas, donde pasará unas cortas vacaciones son a felicitarse todos.

ZOILA CASTILLO

Hoy de recibo.

Abre esta noche las puertas de su elegante residencia de Bellamar, la encantadora señorita para recibir a las amigas que vayan a congratularla, con motivo de festejar su natalicio.

Toda la juventud de la Playa se dará cita chez Castillo.

Porque para amenizar las horas de esta noche, tienen preparados los padres de la linda Zoila atractivos y alicientes muchos.

Felicidades, gentilísima.

DISTINGUIDOE VIAJEROS

Rumbo al Norte.

Por el correo de la Florida embarcaron el sábado con dirección a los Estados Unidos el Senador por esta Provincia doctor Horacio Díaz Pardo y su hermano el opulento banquero Rogelio de los mismos apellidos.

Viaje de negocios.

Del que retornarán antes que finalice septiembre, según las noticias que llegan al Cronista.

UN TRASLADO

Para la playa.

Terminadas ya las obras de reparación que venían haciéndose a la casa que acaba de adquirir el Brigadier Semidey, para ella se trasladan en estos días sus familiares las señoras Isalgué.

Dotada de gran confort, de elegancia y belleza grande, esa casa que fué de los Maragolas, y con anterioridad de los Serpa toda, toda ella ha sido objeto de la más completa reedificación.

LA ULTIMA NOTA

Para despedir a los esposos Chichi Churchil y Juanito Cruz que embarcaron para Crimea, donde residirán en lo adelante.

Son los hermanos del confrere de «El Imparcial», tan cumplido y tan caballeroso, tan adictos a estas «Matanceras».

Manolo Jarquín.

TRATO DE SUICIDARSE

Con ánimo de privarse de la vida, ayer tarde ingirió un veneno, ocasionándose una grave intoxicación, Lázara García Corvo, de 19 años de edad y vecina de Picota número 72. Según explicó, se encontraba en la bodega de Maloja y y Reina cuando fué insultada por una mujer. Abochornada determinó suicidarse ingiriendo un veneno.

Fueron nominados los candidatos en la Rep. de Nicaragua

Díaz, candidato a la Presidencia de Nicaragua

WASHINGTON, septiembre 11. U. S.—Los principales partidos políticos de Nicaragua eligieron ayer sus candidatos para las próximas elecciones presidenciales que se celebrarán en noviembre próximo, bajo la supervisión de la infantería de marina de los Estados Unidos.

Las diferencias políticas han quedado simplificadas cuando los liberales acordaron respaldar a Juan Bautista Sacas, candidato a la presidencia y a Rodolfo Espinos para el cargo de vicepresidente. Adolfo Díaz y Emiliano Chamorro son los candidatos conservadores para presidente y vicepresidente respectivamente.

Camorro, candidato a la Vicepresidencia nicaragüense.

El Almirante Clark Howell Woddward, encargado de supervisar las elecciones anunció que se estaban tomando toda clase de precauciones para garantizar elecciones constitucionales.

CUCARACHAS
Ratas y ratones mueren rápidamente con
STEARN'S Electric PASTE
Usado con verdadero éxito durante 54 años.
DEVOLVEMOS EL DINERO SI FALLA

SE INAUGURO EL CUARTEL DE BOMBEROS DE REGLA

A las 7 y 30 de la noche de ayer se celebró, en la calle de Martí número 70 el acto de la inauguración del Cuartel de Bomberos del Municipio de Regla.

Con tal motivo se efectuó una simpática fiesta, que fué amenizada por la Banda Municipal, sirviéndose a la numerosa concurrencia, de la que formaban parte las figuras más preeminentes de la localidad, un exquisito ponche.

Después procedió el cura párroco de Regla, Reverendo Padre Francisco Fernández del Morral, a bendecir las espaciosas naves del cuartel.

La fiesta se prolongó entre el regocijo general, hasta ya muy entrada la noche.

Llegue, pues, por medio de estas líneas, nuestra sincera felicitación a los señores José Delama y Teniente Coronel Andrés Surt, primero y segundo jefe, respectivamente, del referido cuartel.

EN CINCO DIAS DESDE LONDRES A WASHINGTON

Nuevo servicio de vapores rápidos en combinación con aeroplanos, para llevar correo

WASHINGTON, D. C. (Especial) Cinco días después de haber sido echado al correo en Londres, Inglaterra, fué recibida por su destinatario, el señor Eugene R. White, Director del Servicio Internacional de Correos, una carta. La comunicación la envió al señor White, el señor G. Herring, Superintendente Jefe del Servicio de Correo Aéreo de la Gran Bretaña.

«Podría interesarle saber,» escribe el señor Herring, «que durante las sesiones de la Conferencia Económica Imperial Británica que se celebrara en Ottawa durante julio y agosto de este año, el Director de Correos del Canadá ha autorizado un servicio de correo aéreo especial entre Ottawa, Montreal y los Estrechos de Belle Isle con el fin de acelerar los correos trans-atlanticos vía el vapor «Empress of Britain».

«Le dirijo esta carta desde Londres, por medio de este servicio combinado de vapor rápido y transporte aéreo y deseo explicar que será conducida desde Southampton a Belle Isle por el vapor «Empress of Britain» y desde Belle Isle a Montreal, Nueva York y Washington por el aire.

Espero que encontrará usted que demuestra un adelanto apreciable sobre los medios ordinarios de conducción.

«La vía de Belle Isle hace posible cubrir por el aire una tercera parte de la vía marítima conocida por «La Corta del St. Lawrence» entre Europa y Norte América. El objetivo de los vuelos actuales es demostrar el carácter esencialmente práctico de la empresa inmediata—el conducir el correo a través del océano por vapores rápidos y, llegando a tierra firme, utilizar las vías aereas bajo condiciones de seguridad durante una tercera parte del viaje».

El tiempo promedio que se necesita para entregar en Washington una carta desde Londres son siete días.

LAS ASOCIACIONES DEL TURISMO PREPARAN UNA ASAMB. DE PROPAGANDA

Esta noche, a las nueve, en el local del Club de Cantineros, Prado 105 altos, celebrarán junta general las asociaciones adheridas a la campaña en favor del turismo y que luchan en contra de los «hoteles flotantes».

Esa junta será la definitiva para la preparación de la asamblea magna que más adelante llevarán a cabo para recabar apoyo de las autoridades nacionales en favor del comercio capitalino, seriamente amenazado por el excursionismo.

Bromas y Veras

Por J. ARISTIGUETA

(LA REFORMA AGRARIA ESPAÑOLA)

El cable nos informa de la aprobación de la Reforma Agraria por la Asamblea española, con el fin de «reconstruir España de pies a cabeza», según frase de ese enorme estadista descubierto por la República que se llama don Manuel Azaña.

Dice el cable también, que algunos diputados han declarado que la ley es injusta: Pero la enorme votación de 318 contra 19 es harto elocuente.

Ahora bien, ¿por qué la ley es injusta? Habrá muchos que así lo crean porque, a simple vista, la República quita bienes legítimos a sus propietarios y esto sería disolvente si fuera verdad; pero si analizamos la legitimidad de esas propiedades de la Nobleza (sin contar las haciendas comuneras, latifundios y demás «mercedes» de la realeza a sus sostenedores) veremos que la República es justa quitándole lo que un Rey dió, por los mismos fundamentos de justicia y legitimidad.

Títulos, tierras, villas y castillos fueron dados por servicios de guerrar, pero ¿a quién?; ¿a la Patria?: No; servicios a un señor, a una causa a un régimen. Que generalmente, en las disputas de los señores, la Patria era siempre víctima. Así yo no acierto a distinguir la legitimidad entre los partidarios de Isabel de Castilla y de la Beltraneja, por cuyas causas se ensangrentó España. Triunfó Isabel I, y fueron legítimas las confiscaciones y ajusticiamientos y despojos a los partidarios de doña Juana, y estados y castillos cambiaron de dueño.

Y menos acierto a distinguir que se haya servido a la Patria en las luchas contra los moros. Los reyes católicos acabaron con el poderío musulmán en Granada, quitándoseles a los moros todos sus bienes, así como a los judíos y aún el bien de la Patria con la expulsión: No sé que fuera más española Isabel que Boabdil; bien expurgado, puede que fueran más españoles Zegríes y Abencerrajes que cristianos. El concepto de Patria es algo demasiado impreciso en los espíritus de los hombres: Se suele llamar Patria a un régimen. A diario oímos, en conversaciones y en literaturas, que los hijos cubanos tildan de extranjeros a sus padres españoles: Cualquiera no enterado supondría que quienes hablan y escriben son siboneyes.

Eran pues, españoles de casi un milenio, los moros: Pero un régimen, un gobierno distinto los dejó sin derechos, por la bárbara razón de la conquista. Bien es verdad que por la misma sinrazón fueron dueños los mahometanos. Y así llegaremos a la conclusión de que la «legitimidad» la establecía el mando sin atender justicias, ahora como hace cinco mil años.

Y aún más cerca: si aceptamos el concepto de «derecho», lo tenía mejor don Carlos en España, que su hermana: Y los carlistas, vencidos, fueron expatriados, sojuzgados y privados de bienes también.

Por tanto, los Nobles lo fueron por designios del Señor, y sus bienes quitados a otro por el Señor, para darlos a quien le sirvió. El Señor o Rey daba títulos y bienes por servicios a su causa, buena o mala, justa o no, y nunca a la Patria ni menos al pueblo.

Ahora, el Señor cambió, lo mismo que antes cambiaba. El Señor ahora, es la República, más justo Señor por que es el Pueblo y con los mismos fundamentos de derecho, quita a los Nobles, a los que sirvieron al otro señor, lo que éste les dió por servicios a él. El nuevo Señor también necesita esos bienes para sus servidores. Con el mejor principio de una pura justicia puesto que esos bienes son ahora para el Señor verdadero, el pueblo, y para felicidad de los más; Que entre vivir modestamente bien todos y vivir fastuosamente unos pocos a costa del hambre de la inmensa mayoría, no cabe duda que es más justo lo primero. Y si a Cristo se le hubiera consultado el pleito, Cristo habría votado la Ley Agraria española.

No nos asustemos, por tanto, ni hagamos gestos teatrales de asombro, porque España no ha hecho más que realizar una reforma de gran sabiduría social, de acuerdo con las normas modernas y sin siquiera cambiar los fundamentos del derecho de propiedad establecido de antiguo: Que se asentó sobre derechos de conquista, y siendo el Pueblo ahora el conquistador, justo es que establezca su nueva legitimidad: Nueva que parte de los principios del Mundo en que la tierra nació sin amo.

Y piensen los que, sin analizar, sin volver los ojos a la Historia, juzgan como si no hubiera habido más mundo que el de su vida; que las orientaciones sociales son harto bien determinadas para cerrar los ojos y no verlas: No hace mucho se consideró revolucionaria la idea de las ocho horas de trabajo y por ese postulado murieron muchos visionarios en revoluciones y motines: Hoy ya los más avisados economistas aceptan la jornada de 40 horas semanales. Acaso veamos nosotros mismos, mañana, que los más conservadores piden hasta el trabajo de una hora diaria, para defensa del Capital, a medida que la máquina (y el hombre) se perfeciona.

Y llegará un día en que los hombres, sin excepción alguna, lean con horror en los libros del pasado, que había personas que se llamaban Nobles, y eran propietarias de tierras que jamás pudieron ver, ni recorrer aún en largas jornadas, abarcando estados y pueblos, en tanto a su vera miles y miles de seres humanos pasaban hambre: Y esos hombres del futuro no comprenderán con qué moral ni derecho, había quien se llamaba dueño de la tierra; y no del aire porque no pudieron acotarlo, que a poder también hubieran limitado la respiración a los siervos.

Que a la postre, tan necesaria para la vida es la tierra como el aire y no puede haber moral ni justicia allí donde se quite a quien nació, el modo de seguir viviendo.

Es pues, la buena, la justicia de la Ley Agraria española, desde donde quiera mirársela; sea desde el derecho del pasado sea por derecho del porvenir.

N. de R. Debemos advertir, que el hecho de publicar este artículo no significa que compartamos, de un modo absoluto, el criterio sustentado en él por su autor.

DEMANDAS DE CAMPESINOS HUELGUISTAS

Están siendo estudiadas por los Gobernadores de Estados del Medio Oeste

SIOUX CITY, Sept. 11. (US).—Los gobernadores de los Estados del Medio Oeste comenzaron a estudiar ayer las demandas presentadas por los campesinos huelguistas. Los gobernadores y representantes de nueve Estados distintos se reunieron en esta ciudad ayer para formular un plan con el fin de aumentar el precio de los productos agrícolas y del ganado.

Después de oír las demandas de los campesinos, presentadas por Milo Reno, presidente de la Asociación de Agricultores, los gobernadores se retiraron a la mansión ejecutiva. Se espera que anuncien su decisión el lunes.

B. M. Mc Veigh, secretario de la referida Asociación huelguista, declaró ante los gobernadores, que la situación de los agricultores es tan crítica que se necesita una acción inmediata. Manifestó también que el problema afecta grandemente a los comerciantes, banqueros y empleados a la par que a los agricultores.

UN BARCO INGLES HA ENCALLADO Y ESTA EN UNA SITUACION CRITICA

HALIFAX, septiembre 11. (INS)—El vapor inglés Watford encalló hoy en el cabo Percy, cerca de la Bahía de Glace, en la costa del cabo Breton, y está a la merced de un viento de 50 millas por hora.

El barco está muy averiado y necesita auxilio, pero la tormenta es tan severa que los botes no han podido salir a efectuar el salvamento de los cincunta miembros de su tripulación.

HOTEL ALAMAC
Broadway y Calle 71
New York

Es, desde hace años, el hotel preferido de todos los cubanos, por su edificio a prueba de incendio, su gran confort su cocina criolla, y el ambiente de «hogar» que en él se respira.

Estas circunstancias lo hacen el sitio ideal de residencia de todas las familias cubanas que visitan ésta ciudad, así como de los más conocidos hombres de negocios de Cuba, de señoras que se ven obligadas por cualquier motivo a viajar solas, de jóvenes estudiantes en los Estados Unidos y de señoritas colegialas.

En el piso tercero se hallan instaladas las oficinas del DIARIO DE LA MARINA con un salón de descanso y lectura a la disposición de todos los cubanos.

Los intérpretes del Hotel estarán en los muelles y estaciones a la llegada de los vapores y trenes.

Cuartos con baño desde $3.00 diarios y $75.00 mensuales. Además la Dirección está dispuesta a estudiar arreglos especiales con los clientes.

Para más informes y solicitud de presupuestos dirigirse a:

Mrs. Evangelina Agüero
Gérente Hispano

Hotel ALAMAC
Broadway & 71st. Street,
New York
CABLE ALAMACOTEL,
NEW YORK.

M.E.C.D. 2016

En treinta y dos países

DESPUES de la venta de sus productos, el cobro rápido y económico de sus cuentas es un factor de la mayor importancia.

Los cobros que se nos confían no solo se benefician de nuestro íntimo conocimiento de los negocios de embarques, sino también de las múltiples relaciones de nuestro sistema de sucursales, que abarca treinta y dos países.

The Royal Bank of Canada

Nr 530

REGLANAS

NIEVES GONZALEZ DE FERNANDEZ

Dama toda bondad.
Todo virtud y simpatía.
Ha muerto.
El pasado miércoles.

Larga fué su enfermedad, pero jamás los que la tratábamos, sospechamos un fin tan rápido y lleno de sorpresas.

El mismo día de su muerte, a las once de la mañana, estuvimos hablando con ella y nos contó sus deseos de ponerse completamente bien.

Pero pocas horas después, nos enterábamos, sorprendidos, de su eterna desaparición, de su adiós a la vida...

¡Pobre Nieves! ¡Tan buena, tan querida!

¡Cuántos a sentirla!

¡Cuántos a extrañarla!

Numerosas fueron las ofrendas florales, que como último tributo, adornaron su capilla.

Su entierro,—verdadera expresión de simpatía y afecto,—constituyó una imponente manifestación de dolar.

Todas las clases sociales de Regla estaban en él representadas.

Para su esposo, mi muy querido amigo Manuel Fernández, empresario del teatro «Regla», así como para sus hijos: Carmelina, Nievecitas, Laura, Benjamín, José y demás familiares, quede consignado aquí, una vez más, mi pésame.

Profundamente sentido.

NUEVA RESIDENCIA

Me la brindan.

Un matrimonio que goza de gran des simpatías en la sociedad reglana.

Me refiero a la airosa y bella señora María Mesa de Pérez y mi estimado amigo Fidel Pérez. En la casa número tres de la calle de Perdomo, han quedado instalados.

Encargo tengo de ellos, de así hacerlo saber a sus numerosas amistades.

Lo que muy gustoso cumplo.

LA ESTACION DE RADIO DE REGLA

De los hermanos Romeu.

¡Tan buscada y solicitada!

Comenzará pronto sus trasmisiones diarias.

En esta semana.

Al frente de la misma se encuentran dos grandes y buenos amigos del cronista.

El teniente Armando Romeu Marrero, director de la banda de la Marina Nacional y su hijo político, el caballeroso joven Gabriel de Zerqueira.

Trasmitirá la estación comercial de los hermanos Romeu, en el mismo canal de la C. M. C. J. de los hermanos Rodríguez, o séase en 588 kilociclos.

Muy amenos y bellos programas trasmitirá la estación de Radio reglana.

Esas son mis noticias.

Las que muy gustoso hago saber a mis lectores.

HOGAR FELIZ

Donde todo es alegría.

Tal es el de un apreciado matrimonio.

Me refiero al de la joven señora Antonia Quintero de García y Mario García.

Quienes, desde el viernes, ven colmada su felicidad con el advenimiento de una linda niña.

El primer hijo.

De su feliz unión.

Para los papás, van con estas líneas, mi felicitación.

Y para la nueva reglanita, un beso.

ONOMASTICOS

Lo han celebrado.

En primer término, una dama muy estimada en el seno de nuestra sociedad.

María Regla de la Torre de Ruiz.

No recibió María a sus amistades, como en años anteriores, por el luto que guarda de la muerte de su señor padre.

También estuvieron de días:

Regla López de Castro, María Regla de Elepán, Serafina Martí de Amaya.

Y las señoritas:

«Nenita» González, la bella prometida de mi cumplido amigo «Cucho» Lunar.

Caridad Pérez, linda y simpática amiguita, Reglita Rosado, Regla Hurtado, Caridad Cáceres, Caridad Martínez, Caridad Castellanos.

Y María Regla Fernández, airosa y bella señorita.

Los señores:

Nicolás Tejedor, Nicolás Mir, Nicolás López, Nicolás Gómez, Nicolás González.

Nicolás Bergery y su sobrino el joven Nicolás Bergery y Quintela.

Para todos, aunque tarde, mi felicitación.

Muy afectuosa.

NOTA DE DOLOR

Nunca faltan.

La de hoy, es la muerte del respetable caballero Don Modesto Rodríguez, padre queridísimo de mi muy apreciado amigo Dr. Francisco Rodríguez Gutiérrez.

Murió Don Modesto, en su finca de Bejucal. Donde actualmente residía.

Reciban sus familiares todos, y muy especialmente sus hijos Francisco y Ondina, mi muy sentido pésame.

¡Paz a sus restos!

LAS FIESTAS DE LA VIRGEN DE REGLA

Han sido un éxito.

Por su organización y por el inmenso público que asistió a las mismas.

Todos los días, y a lleno extraordinario, se celebraron las novenas.

La víspera de Nuestra Señora de Regla, se cantó Salve y ofició el R. P. Dr. Belarmino García, Cura Párroco de Marianao quien fué asistido de los R. R. P. P. Alberto Martín y Evelio Díaz.

El coro que amenizó las fiestas religiosas de ese día, estaba formado por las señoritas Carmina y Nieves Inchauspi, «Cuqui» Touron, Loló Rich, Mercedes e Irene Basilio y Clotilde y Emilia Fernández Loredo, habiendo sido acompañadas en el armonio por la señorita Georgina Ramos, por la mañana, y por la noche, por la señorita Loló Prats.

El día ocho, o séase el día de Nuestra Señora de Regla, fué menos que imposible el poder entrar en la iglesia por los fieles que en ella había.

A la misa de las siete de la mañana que se celebró ese día, asistió nuestro Alcalde Municipal doctor Fernando Bosch, acompañado de su elegante y bella esposa, la señora Gudelia Domínguez de Boch.

La misa de ocho de la mañana fué oficiada por el R. P. Arcadio Marinas, asistido de los R. R. P. P. Alberto Martín y Fernando Carro.

El sermón, bella oración religiosa y patriótica, estuvo a cargo del R. P. Dr. Ismael Testé.

Fué muy felicitado por todos los que le escucharon.

Esta misa fué presidida por la presidenta de la Congregación señora Consuelo Royo, por la presidenta de honor señorita Anita Bosch y Martínez, por la señora del capitán Perdomo y otras damas cuyos nombres lamentamos no recordar.

El coro de la fiesta de este día, fué dirigido por la señorita Nena Planas la que fué muy felicitada.

Ayer domingo, la fiesta de la Congregación estuvo, como los días anteriores, muy concurrida.

Ofició la misa, nuestro cura párroco y alma de la brillantez de estas fiestas R. P. Francisco Fernández del Moral, el que fué asistido de dos R. P. Escolapios.

El sermón, conceptuoso pieza de oratoria religiosa, estuvo a cargo del R. P. Evelio Díaz. Numerosas fueron las felicitaciones que recibió tan culto padre.

Por la tarde, fué sacada en procesión, alrededor del Santuario, la Virgen de Regla.

El público era numerosísimo.

¡Todos querían llegar hasta la milagrosa Virgen!

Una nota simpática.

Fué dada en estas fiestas de la Patrona.

Nota que fué recibida con verdadero agrado y satisfacción.

Ella fué la de ser cubanos todos los Padres que oficiaron en las misas y dijeron sermones en las fiestas de este año de la Virgen de Regla.

Ello se debió a que nuestra iglesia es un santuario Nacional.

Nuestro cura párroco R. P. Francisco Fernández del Moral que tantas ¡y tantas! simpatías cuenta entre los reglanos, puede anotarse, a los muchos triunfos obtenidos, uno más.

Pero con el valor, esta vez, de haber sido otorgado por todo un pueblo.

LA FESTIVIDAD DE HOY

El Dulce Nombre de María.

Y celebran su santo, con tal motivo:

En primer término, una dama muy apreciada en el seno de nuestra sociedad.

Dulce María Reboredo de Padrón.

María Pereda de Cabreras, María Alvarez de Pérez.

María Arocha de Torres, dama joven de grandes simpatías.

María R. de Espinosa, María Martínez viuda de Quintero.

Entre las señoritas.

La gentilísima Dulce María Iduate y Valcárcel.

Dulce María García, Dulcita Fernández, Dulce María Díaz, simpática y linda como pocas.

María Valdés, Dulce María Rodríguez, Marilta Suárez, toda simpatía.

Dulcita Sánchez, María Huguet, muy atractiva.

También celebra su santo, en el día de mañana, la señora Amada Martínez viuda de Gómez.

Para todas, un afectuoso saludo.

Con mi felicitación.

Alejandro Pérez.

Crónica Habanera

EN SUS DIAS

Celebra hoy su santo la bella señora Dulce María Blanco, esposa del doctor Raúl de Cárdenas, presidente del Habana Yacht Club.

La señora de Cárdenas, que es una de las figuras más destacadas en la sociedad habanera, posee una bella voz de soprano que maneja con habilidad. Pertenece a la directiva de la Sociedad Pro-Arte Musical donde ha desplegado grandes actividades en pro del fomento de la música y del arte escénico.

EL DULCE NOMBRE DE MARIA

Saludamos en este día a la distinguida dama María Herrera viuda de Seva, tan querida en nuestra sociedad.

Dulce María Junco, viud del Dr. Oscar Fonts, y su hermana Piedad Junco esposa del señor Gustavo Alfonso.

María Calvo viuda de Giberga.

María Martín viuda del que fué gran periodista Eduardo Dolz.

Cuca Alfonso, esposa del conocido joven Willy Lawton.

María Arango de Etchegoyen, que se encuentra en el extranjero.

Dos distinguidas señoras que no recibirán: María Iglesia esposa del doctor Eduardo Usabiaga, Sub-Secretario de Estado, y María Albarrán, esposa del eminente cirujano José A. Presno.

María Martín viuda de Plá.

María Sarría esposa de nuestro compañero el señor Juan Antonio Pumariega, editorialista del DIARIO, la cual acaba de pasar por el dolor de haber perdido a su padre político.

Chichí Rivero esposa del señor Mariano Miguel, estimado compañero del DIARIO DE LA MARINA.

María Godoy, esposa del señor Joaquín Pedroso.

María Intriago de Madrazo y su hija María.

Nena, Nodarse, esposa del coronel Luis Beltrán, que se encuentra en San Miguel de los Baños.

María Esperanza Lasa de Montalvo, que embarcó recientemente para Nueva York, y su joven hija María Esperanza Montalvo de Lobo.

María Cervantes de Aulet, la notable intérprete de música cubana.

Dulce María Castellano, esposa del doctor Henry Dolz.

María Iznaga de Alvarez Cerice, María Fernández viuda de Goizueta; María Santos viuda de Ebra; María Regato de Gobel.

María de los Reyes de Aguiar; Mary Cinta, esposa del señor Secundino Farías, Auditor general de «Información».

María Wilson, esposa del senador de la República, coronel José Ramón Villalón.

María Almagro de Sánchez Abreu, ausente en Europa.

María Astorga, madre de nuestros compañeros Pepe y Luis Pallás.

María López de Pérez, secretaria del Comité de Propaganda de las Damas Isabelinas, que no podrá recibir.

Maruja Bascuas, esposa del señor Pepe Gasch, presidente de la «Filosofía S. A.», quien no recibirá a sus amistades.

Dulce María Ruiz, esposa del señor Arquímedes Recio, que no recibirá por reciente luto.

Nena Esteban, esposa de nuestro querido compañero del DIARIO, Ramoncito Grau.

Cuquita Urbizu, esposa del doctor José Luis Pessino.

María Martell de Martínez que no recibirá.

María Hernández Guzmán, esposa del señor Agustín Reyes; María Vianello esposa del doctor Gustavo Gutiérrez.

María Rodríguez de Méndez.

Mary Rodríguez de Marín, que no recibirá.

María Darias de Ruiz y su hija Dulce María Ruiz, madre y hermana respectivamente del compañero Guillermo Ruiz, regente de los talleres de «Información».

María Teresa Ruiz de García; María Reboul viuda de Zorilla y su hija María, la viuda de Milagros.

Dulce María Prado esposa de nuestro compañero José M. Muzaurrieta quien no recibirá por luto reciente.

María Faz, esposa del señor Carlos La Rosa, senador de la República.

La doctora María Corominas de Hernández; María Hernández viuda de Nazábal; María Barreras de Reyes Gavilán.

María Hernández de Martín.

María Seiglie de Finlay.

María Miyeres, esposa del doctor Balbino González, presidente de la Audiencia de la Habana.

María Acha de Lezama y su hija Dulce María.

María Chaple de Pérez; Dulce María Piñar de Barroso; Mary González de Peña; María Rabasa de Miles.

María Fernández de Milá.

María Calvo de Auñón y María Reyes viuda de Sneard.

María Chaumont de García Vélez, quien nos ruega notificar a sus amistades que no podrá recibir.

María Torrado de Giralt, Dulce María H. de Prieto.

María Herrera viuda de Gallardo.

María Ruiz de Martínez Ibor; Dulce María Jiménez de Ramón.

María Pujol viuda de Rivas; María Fuentes de Orejas; María Salas de Andux; Dulce María Ruiz de Paredes; María Iglesias de Madrigal; María Medina viuda de Serrano y Dulce María Marrero de Esteban.

Edilia María Figueroa de González Cabrera.

María Gutiérrez de Rodríguez.

María Ramírez viuda de Saaverio; María Brito de Herrera; Dulce María Miranda de Díaz; María Luisa Cabada de Navarrete; Dulce María Calvo de Castellanos.

Amadita Rodríguez y Gutiérrez; María Odio de Pell; María Radillo viuda de González Mora.

María del Castillo de González Veranes.

María González de Arcilla; María Martínez de Urbizu.

María Xenés, esposa del comandante Arturo Primelles.

María Montalvo de Morales; Mary Guzmán de Vidal; Dulce María Reyes Gavilán de Pujals.

María Pagliery, esposa del conocido caballero Martín Salazar.

María Pedro de Martínez.

María de León, que se encuentra ausente con su esposo el conocido banquero Joaquín Gelats.

Dulce María Milagros, esposa de Antonio Giraudier.

Marieta Galindo de Crusellas; María Romero, esposa del doctor Moisés Vieites.

María Larrea de Suero.

María Valdés Pita de Freyre.

María Medina viuda de Ferrán madre de nuestros compañeros José y Ricardo Ferrán.

María Guerra Hanson, que redacta la página femenina de la revista Hollywood, con el pseudónimo de Alice d-Armilly.

María López de Pérez secretario del Comité de Propaganda Antituberculoso de Cuba, que no recibirá a sus amistades.

María Gonzáles de la Vega, la señora de Salvador Alvarez, Cónsul del Brasil en la Habana.

María Fernández de Macías; María Aday viuda del compañero Ulises Alfau.

María Godoy viuda de Montejo; María del Cueto de Gárate.

Dulce María Linares Arteaga, esposa del señor Felipe Plasencia; María Roca esposa del ingeniero Gustavo Roig Iduarte.

Dulce María Bryon esposa del señor Arturo Alfonso Roselló conocido poeta.

Marieta Dorta, esposa del señor Raúl Barroso.

Dulce María Rodríguez Baz, esposa del notable pianista Pepito Echániz.

María Ruiz, esposa del Senador Faustino Guerra.

La doctora María Ruiz, esposa del señor Feliciano Aldereguia.

María López viuda de Monteagudo; María Vázquez de Smith; María Zárraga de Alvarez.

Dulce María Tabío, maestra de Instrucción Pública.

María Díaz Gancedo, esposa del señor Juan Galbán y Carlo.

María Jones de Castro, María del Pozo viuda de Foyo y su nieta Nena Blanco.

María Forminaya, esposa del señor Florencio Zoilo García, director de «El Siglo».

María de los Reyes de Serrano.

Dulce María Fernández de Cabrera.

María Llobet, esposa del compañero Fernando López Ortiz, director de la revista «El Automóvil de Cuba» y redactor de la sección automovilística del DIARIO.

Dulce María Urréchaga de Barrera.

Dulce María Lobo de Gispert esposa del secretario de la Audiencia de la Habana, señor Gustavo A. Gispert.

María Juana Blanco de Alonso.

María Felicia Carreño de Pérez Stable y su hija Felicia.

María Cabezas, esposa del señor Pepe Solís.

María Martín viuda de Escoto.

Mrs. Daniel, Mary Butler, María Ligero de Hernández, María Pérez de García.

Dulce María Montes, esposa del doctor Pérez Cabral, María Costales de Mario, María Hernández de Gil.

María Santa de López.

María Hernández, esposa del señor Rogelio García.

María González, esposa del señor Francisco Bethencourt, y su hija la señorita María Bethencourt y González, cuyo retrato publicamos en esta crónica.

María Núñez de Quevedo, directora del Conservatorio Bach.

María Díaz Jiménez de Villegas, María de la Torre de del Monte, Nena de Armas de Fernández, María Gutiérrez de García, María Meneses de Pérez, María Ajamil de Molina, María Hernández de Morell, María Frital de Herrera, María Ortiz de Ibargüen, María Sainz de la Peña viuda de Mena.

Dulce María Estrada, esposa del doctor Manuel Castellanos, representante a la Cámara.

Dulce María Borrero de Luján, distinguida poetisa.

Dulce María del Peso de Plasencia, María del Cueto de Gárate, María Goyos de Gutiérrez.

Mariita Barrueco de Martínez Pedro, María Mendoza de del Valle, Dulce María Mujica de Valdaña, Dulce María Muller de Gorrín, María Julia Cobo de Fernández, María Beci de Mederos, María Cepero de Meléndez, María Alzugaray de Fariñas.

María Díaz de Palomino, María Laffont de Fariñas, Dulce María Grau de Balcells, María Ramírez de Estrada Palma, María Bueno de Núñez, María Monteagudo de Quiñones, María Lozano de Sierra.

Dulce María Núñez de Calderón, Dulce María Ituarte de Guerra, María Barillas de Linares, Dulce María Pérez de Miguel, María Humara de Paz, María Melero de Lillo, María Vilar de Ruiz.

Graziella Balaguer de Blanco Ortiz.

María Vázquez de Herrera, María Royé de Jáuregui, Nena Palmer de Miller.

María Deschapelles, que se encuentra con su esposo, Ernesto de Zaldo, en el Perú.

María García Beltrán, joven esposa de Enrique Menéndez.

María Valls de Tur y su nieta María Yolanda, hija del compañero José Tur.

Dulce María Chacón de Salas, María Gutiérrez, esposa del señor Octavio Hoyos, jefe de Estadística de la Casa de Beneficencia.

María Armenteros viuda de Molinet y su hija María Matilde.

María Sánchez de Fuentes de Florit, María Cuadra, esposa del arquitecto y capitán del Ejército Osvaldo Miranda.

María Sánchez viuda de Gutiérrez, María Bustamante, María de la Campa de Arrondo, María Cabrera de Santos, María Piloto de Rodríguez.

María Darias de Ruiz y su hija Dulce María.

Dulce María Ruiz de Paredes y su hija Bebita.

María Leonela Pérez, esposa del compañero Ramón González.

Entre las señoritas saludamos a: Yiyina de Cárdenas, María Malberti, Nena Hernández, Dulce María Robert, María A. Usatorres, Mary Cay, Dulce Díaz.

La doctora María Gómez y Herrero, María Domínguez Benítez, que no recibirá; Dulce María de la Gandara, María Cruz y Pellón, Nena de los Reyes Caviña, Maruca Barbalier y Busto, María Pallás.

María Sarrá, Dulce María Pinto, María Sánchez Pérez, Esther María Benavides, Dulce María Montes, María Obdulia Gárate, María Antonia Pino y Crespo, María Sainz, Dulce María Casas Castañeda.

María Rosainz, María de Andrade, Olga Potts y Serrano, María Maribona y Solá, María Virtudes Cendán y Fernández, Mary Miles Rabasa.

María Romaguera, Dulce María Basterrechea, María Carballal, María Ortiz, María Martínez Núñez.

(Continúa en la Página SIETE)

CALZONCILLOS

VITI

¡COLOSALES!

¡SELECTOS! Es la calificación que merecen TODOS nuestros productos, de la distinguida Sociedad Habanera.

HOY: Dulce Nombre de María

Dulces, Helados, Cakes, Buffets completos para sus regalos.
Siempre la misma calidad y ahora a precios de situación.

NEPTUNO 104 — Sucerna — TELF. M-2021

desde hoy

echamos el resto!

Por la amplitud de nuestro stock, no pudimos exhibirlo todo desde el comienzo de esta liquidación formidable... Hoy ponemos a la venta muchísimos artículos que esperaban su turno en nuestros almacenes para ser marcados y ofrecidos a Ud.

a PRECIOS de QUIEBRA!

No olvide que esta baratura es absolutamente cierta, porque de ella depende nuestra salvación comercial. Necesitamos liquidarlo todo — ¡a cualquier precio!

¡Vea hoy estas nuevas ofertas!

Fin de Siglo

EL SEXTO LUNES A SANTA TERESITA DEL NIÑO JESUS EN EL TEMP. DEL CARMEN

La Cofradía de Santa Teresita del Niño Jesús, ha celebrado la festividad del «Sexto Lunes», con piadosa y muy solemne función.

Cantó la Misa el subprior de la Comunidad de Padres Carmelitas de la Habana, R. P. Fray José María de la Virgen del Carmen.

Después de la Misa pronunció un magnífico sermón sobre la importancia de la educación moral, la cual deben impartir los padres en el hogar. A los padres hace ver cuán tremenda es su responsabilidad, ante Dios y ante la sociedad.

Ante Dios, porque les ha de pedir cuenta rigorosísima, por cuanto la eterna salvación depende casi siempre de la educación cristiana que reciben en el hogar.

Los padres deben preguntarse a cada momento: ¿se salvarán, o se condenarán mis hijos?

Ante la sociedad, porque ella espera de los padres, buenos ciudadanos, que la honren y la eleven con sus virtudes y no seres perversos que la hundan en el cieno de sus vicios.

Hasta por propio egoísmo deben educarlos cristianamente, pues la vejez pesa y molesta, y cuando falta la abnegación cristiana, los viejos se les arroja al asilo o al arroyo; pero un corazón temeroso de Dios, les amará y servirá de báculo en la ancianidad.

Refiere la entereza de la Casta Susana en el Antiguo Testamento, que antes de ofender a Dios prefiere morir deshonrada; pero en Dios confió y la libertó por mediación de Daniel.

Esta mujer había sido educada en el temor de Dios, en un hogar judío modelo en el cumplimiento de la Ley Mosaica.

Santa Teresita fué criada y educada en hogar cristiano y bendecido por la Iglesia. Iban sus padres diariamente a Misa, rezaban el Santo Rosario, tenían su lectura espiritual y juntos practicaban la caridad.

Criada en este cristiano ambiente Santa Teresita, llega a la cumbre de la santidad.

Combate los vicios modernos, que destruyen la familia y con ella la sociedad.

Concluye pidiendo a los padres trabajen por salvar el alma de sus hijos, para evitar su eterna condenación y la suya propia, pues Dios exigirá a los padres el depósito sagrado de su imagen y semejanza, que les ha confiado, y, ¡ay de ellos, si la ha perdido por la mala educación de sus padres!

Pide al Señor por intercesión de Santa Teresita, hogares temerosos de Dios, en los cuales se practiquen las virtudes cristianas.

Ha sido muy elogiado el bellísimo sermón del Padre Teodosio de Santa Inés, C. D.

Terminado el sermón dirigió el devoto ejercicio y a éste la procesión, concluyéndose con la veneración de la reliquia de Santa Teresita.

La parte musical fué brillantemente interpretada por el Coro parroquial, bajo la dirección del maestro Ponsoda.

El «Lunes Séptimo» se efectuará el día 12 del actual, a las nueve de la mañana.

MUY BRILLANTES FIESTAS A LA PATRONA DE LAS PLAYAS DE «HABANA» Y «BARACOA»

Con extraordinaria solemnidad se celebraron el domingo pasado en las playas Habana y Baracoa, en Hoyo Colorado brillantes fiestas anuales en honor de Nuestra Señora de la Caridad Patrona de las mismas.

Iniciáronse los cultos a las diez de la mañana con misa solemne a toda orquesta y voces en la que ofició el párroco Padre Francisco Fernández Gayol.

Este acto se verificó en la casa del Club Náutico de Baracoa que lucía bellamente engalanado para las fiestas de la Patrona.

Terminado el Evangelio ocupó la cátedra sagrada monseñor Santiago G. Amigo, quien con gran elocuencia cantó una vez más las glorias de la Virgen, desarrollando su tema sobre la «glorificación de la mujer por la Iglesia, comenzando por María.» «Hay que cristianizar a la mujer para salvar al mundo, que sea del hogar, no de la sociedad.»

El Padre Amigo fué objeto de múltiples felicitaciones por parte de la numerosa concurrencia.

El altar presentaba un precioso adorno floral, confeccionado con todo gusto por la distinguida y piadosa dama señora Julieta de Sena viuda de Celorio, quien mereció múltiples elogios.

La parte musical estuvo a cargo de un escogido coro de voces de las Hijas de María de Hoyo Colorado, quienes interpretaron la misa de Pío X, una preciosa Ave María al Ofertorio, terminando con el Himno a nuestra patrona, al final.

La concurrencia, que fué en extremo numerosa, fué obsequiada con preciosos recordatorios, por las señoritas Elvira Herrero y Violeta Pérez Arocha.

Cerca de la una de la tarde comenzó el desfile de la concurrencia.

A las seis de la tarde, ocupaban otra vez los alrededores del Club Náutico centenares de fieles, ansiosos de asistir a la tradicional procesión.

Minutos después de esta hora el Padre Fernández Gayol, rezó el Santo Rosario y ejercicio del día, poniéndose en marcha la procesión que partió de casa de la señora Ernestina Valor de Godínez, la que recorrió las playas Habana y Baracoa, acompañada de millares de devotos y excursionistas.

De regreso se recogió en la elegante residencia del doctor Alfredo de Sena, Registrador de la Propiedad de Marianao, quien tiene una hermosa y valiosa capilla dedicada a San Bernardino de Sena.

Una vez que entró la imagen en la capilla se cantó solemne Salve, en la que ofició el propio P. Gayol.

Esta Salve fué cantada de manera admirable y sublime por más de 100 señoritas temporadistas de ambas playas.

Durante la procesión la imagen de la Virgen de la Caridad fué llevada en bien adornadas andas, por sus incontables devotas y acompañada por la Banda de los Salesianos de Guanabacoa, que cada día está obteniendo más triunfos en todos los actos que toma parte.

Hora es, pues, que las instituciones religiosas llamen con preferencia a esta Banda para sus fiestas.

Dentro de la mayor animación finalizaron las fiestas patronales, cerca de las siete de la noche.

El DIARIO DE LA MARINA felicita a los vecinos de ambas playas y muy especialmente al Padre Francisco Fernández Gayol, por la brillantez con que rindieron su homenaje anual a su patrona la Virgen de la Caridad del Cobre.

Lorenzo BLANCO

COMADRONA CON CLINICA CLANDESTINA

Con vista de una denuncia formulada por escrito, el Director de Sanidad ha ordenado al Jefe Local de Placetas proceda a investigar si es cierto que la comadrona Bernarda Fernández, tiene instalada en su domicilio una clínica donde atiende a las mujeres embarazadas, sin la participación de un médico, conforme señala la Ley.

ACUSADO DE MALTRATO

Miguel de las Casas Hernández, de 14 años de edad y vecino de Maceo 178, en Regla, sufrió lesiones de carácter grave diseminadas por el rostro, que declaró le había ocasionado al agredirle con el club el guarda jurado número 5 de la Flota Blanca nombrado Saturnino Regalado, con el cual sostuvo unas diferencias en los muelles de la citada compañía. El acusado alegó que al requerir al menor, éste le faltó al respeto por lo que trató de proceder a su arresto, dándose a la fuga y al caerse, se ocasionó las lesiones que presentaba.

Como las hélices

de los aviones

llevan a los más intrincados parajes del Orbe un mensaje de civilización, así las ondas esparcen por la atmósfera, haciéndolas llegar a todos los sitios, las noticias que el

Diario Hablado

ofrece, tanto del país como del extranjero.

Oiga y Anuncie:

el Diario Hablado

es la suprema expresión del progreso que abarca en los tiempos actuales el género humano..

Sintonice la C. M. W.

a las 7 y 30 A. M.
a la 1 P. M. y
a las 6 de la tarde

El Diario Hablado

M.E.C.D. 2016

ESCENARIO Y PANTALLA

VIOLIN Y ORGANO

NO hemos podido oir a la señorita Emilia Estivill después de su regreso de Europa. Personas de autoridad que la han oido, nos hablan con entusiasmo de sus progresos. El viaje ha actuado en ella como actúa siempre en estos casos, fortaleciendo su personalidad, refinando su espíritu, dándole un sentido más amplio, más universal, del arte.

Ya antes, era la señorita Estivill, una violinista de gran técnica y fino temperamento; bastante más que esa alumna eminente que sale todos los años de todos los conservatorios sin que se conmuevan las esferas. Ella y la señorita Chanivecky son el orgullo del profesor Joaquín Molina, a quien le cabe la satisfacción de haber dirigido los estudios de las dos más notables artistas del violín que hay actualmente en la Habana.

La señorita Estivill no fué a Europa en viaje turístico. Al mismo tiempo que perfeccionaba su técnica del violín, afinaba su sensibilidad al contacto de todas las manifestaciones artísticas y se iba haciendo esa cultura directa y experimental que da el conocer gentes y países diversos. Además, la señorita Estivill se presentó en público. Precisamente los breves conciertos que, alternando con el programa cinematográfico, iniciará mañana en el Encanto, están calcados sobre sus «recitales» en París, en los cuales se hizo acompañar de órgano. La fusión de las sonoridades pastosas y nobles del órgano con el sonido del violín, tan humano en su vigorosa expresividad, es de un efecto admirable.

La notable violinista Emilita Estivil que, con acompañamiento de órgano, actuará desde mañana en el 'Encanto».

El acompañante de la señorita Estivill será esta vez Rafael Morales, el joven organista del Encanto, un músico tan modesto como valioso. Su labor será de verdadera colaboración; que no otra debe ser la tarea del buen acompañante.

F. I.

NOTAS

ROBERTO REY EN «LA DUQUESA DE BAL TABARIN»

Hasta ahora nuestro público ha conocido a Roberto Rey como «chansonier». Nos falta conocerlo en el aspecto más relevante de su arte, el que precisamente le valió ser exaltado a uno de los primeros lugares del cinema latino. Nos referimos al Roberto Rey barítono de opereta, género que cultivó durante muchísimo tiempo en España, conquistando éxitos brillantísimos.

El próximo sábado, día 17, en el teatro Payret, Roberto Rey se despedirá de nuestro público, cantando y haciendo la parte del Príncipe Chantal de la deliciosa opereta, dilecta de nuestro público, «La Duquesa del Bal Tabarin», una de sus más grandes creaciones antes de dedicarse al cine. Podemos asegurar que ha de ser el mejor Príncipe Chantal que hemos visto en la Habana. Por su figura, por su elegancia, por su dicción, por su habilidad de cantante finamente expresivo.

Roberto Rey, el famoso «chansonier», que hará el papel del Príncipe Chantal de «La Duquesa del Bal Tabarin» el próximo sábado en el 'Payret», en su función de despedida.

Harán los demás papeles de la obra, Maruja González, Blanquita Bárcenas, Luisa Obregón, Miguel de Grandy, Paco Lara, Paco Salas José López Ruiz, Emma Telmo, Cuca y Emma Vázquez, etc. Un gran reparto. En el acto del cabaret un gran «show» con el concurso de la orquesta Encanto, las hermanas Milanés, Carmen Burguete, Hilda Salazar, Margot Alvariño y María Ruiz.

Terminará la función con un «apropósito» de Julito Díaz, en el que aparecerán Roberto Rey y Acebal, el formidable «negrito».

Precios: 6 pesos los palcos, 1.20 la luneta y 0.30 la tertulia y 0.20 el paraíso.

UN GRAN ESTRENO EN CAMPOAMOR

Alguien ha dicho qué en el corazón de cada mujer hay siempre un niño dormido, porque en cada mujer hay una madre... Pues lo mismo ocurre con los hombres. Todo el que se queda solterón, que se casa y no tiene hijos, busca algún niño, un ser en quien depositar su ternura paternal, puesta en su alma por la Naturaleza y que dormita en el fondo de su espíritu, hasta que encuentra en quien depositarla. Tal es el caso del protagonista de «El alma del barrio», la magnífica producción que hoy se estrena.

Dikie Moore, Alexander Carr, Richard Bennett y Alex Francis, son los principales intérpretes de esta película que estamos seguros inundará de lágrimas sus ojos.

La empresa de Campoamor, que tiene fama bien adquirida de no engañar nunca a su público, recomienda «El alma del barrio», como una de las mejores producciones que se han presentado en CCuba.

El jueves, Buster Keaton, el gran comediante, en «El amante improvisado», secundado por Jimmy Durante y Polly Moran.

La semana entrante «La cautiva rubia», diez mil millas por las selvas australianas, y «La locura del dollar», por Walter Houston y Kay Johnson.

ULTIMO DIA DE «DOS SEGUNDOS» EN EL ENCANTO

Hoy se exhibe por última vez el intenso drama «Dos segundos», donde actúa maravillosamente el gran actor Edward G. Robinson.

Mañana, debut de la eminente violinista cubana, Emilia Estivill, quien acompañada al órgano por el señor Morales, ofrecerá un magnífico programa.

Con el debut de la señorita Estivill se presentará el estreno del drama Paramount «Así es New York», por Miriam Hopkins, Philips Holmes y Wynne Gibson. Cuando dos mujeres se disputan el amor de un hombre, se produce invariablemente un drama intenso como el que se desarrolla en «Así es New York», que es una producción basada en uno de los éxitos más grandiosos del teatro americano.

El viernes, «El Fiscal del Estado», por John Barrymore y Helen Twelvetrees, una cinta que recomendamos especialmente.

LUNES POPULAR EN MARTI

Hoy lunes, se celebrará en este coliseo, una gran función popular, en beneficio del público. En la primera parte ocupará el palco escénico el sainete de Armando Bronca, con música de Rodrigo Prats, titulado «En la Pendiente», y en la segunda parte, la revista de María Teresa de la Cruz Muñoz, con música de Jaime y Rodrigo Prats, titulada «Locuras». Costando la luneta para toda la función 30 centavos, butaca 20 y tertulia 10 centavos.

Mañana, debut del tenor Vicente Morín con la zarzuela de Antonio Castells, con música de los maestros Jaime y Rodrigo Prats, titulada «La Habana que vuelve».

En ensayo: «El guapo del barrio». Libro de Julito Díaz, con música del maestro Rodrigo Prats.

Pronto: «Profecías».

En preparación, «El Clarín». Obra de gran aparato escénico.

En Martí continúan inalterables los precios: 30, 20 y 10 cts. respectivamente.

DIA DE LOS NIÑOS AFICIONADOS EN EL NACIONAL. 20 Y 10 CENTAVOS

Hoy, Día de Aficionados para niños en el Nacional, con muy buenas inscripciones y premios a los triunfadores. En el programa oficial figuran las interesantes películas «El León y la Oveja», por C. Myers y «Amor prohibido», por Bárbara Stanwick y el gran show de diez números de variedades titulado «Portfolio Internacional», en el que toma parte toda la compañía bailando mientras se proyectan las banderas de las naciones respectivas. De gran visualidad la actuación de Elia de Granados personificando a España y muy aplaudido también Rudy Areu en el baile Ruso.

Mañana, cambio de programa con el debut de Ana María Relaño y los malabaristas musicales Alberti, Geli y Diek, número extranjero.

Muy pronto: La Fiesta de las Tiples, de cuya organización se ocupa Carlos Santos, el joven empresario. Es función extraordinaria, para cuya noche será cedido el Teatro Nacional.

VIAJE DIRECTO, RAPIDO Y SEGURO

Habana--Camagüey--Santiago de Cuba

en los

COCHES PULLMAN SALON ESPECIAL

"MACK"

Omnibus de Camagüey

Salen de Frente al Hotel Saratoga

Itinerario en Vigor

SALIDAS DIARIAS DE LA HABANA:
5 A. M. — 7:30 A. M.— 12:30 P. M.
SALIDAS DE CAMAGUEY PARA LA HABANA
6 A M.— 9 A. M. 12:40 M
LLEGAN DE CAMAGUEY A LA HABANA
5:40 P. M. 8:40 P. M. 11:50 P. M.
LLEGAN DE HABANA A CAMAGUEY
4:30 P M. 7 P. M. — 11:40 P. M.

Precios del Pasaje

Habana-Santiago de Cuba, ida	$ 9.00
Habana-Santiago de Cuba, ida y vuelta	„ 14.40
Habana-Camagüey, ida	„ 5.00
Habana-Camagüey, ida y vuelta	„ 8.00

Informes: Teléfonos A-1550 y M-1715

Empresa Naviera de Cuba

Apartado No. 2490, Dirección Telegráfica: EMPRENAVE
Claves en uso: A. B. C., 4a. y 5a.
Edición Western Union Walkims and Apedix
SAN PEDRO No. 6.—HABANA

TELEFONOS: A-6236. Pasajes y Fletes: A-5315. Información general: A-4730 Departamento de Tráfico: A-3963. Almacén.

A-5034: Segundo Espigón de Paula: M-2680: Tercer Espigón de Paula

NOTA.—Las escalas de Port-Au-Price, Aux-Cayes (Haiti), San Pedro de Macoris R. D. Aguadilla Mayaguez y Ponce P. R. Kingston. (Jamaica), son eventuales, esto es. se harán cuando el pasaje o la carga lo amerite.

VAPORES EN SERVICIO: Presidente Machado; Baracoa, Cienfuegos, Eusebio Coterillo, Gibara, Guantánamo, Habana, Joaquin Godoy, Julián Alonso, La Fe, Las Villas, Manzanillo, Rápido, Santiago de Cuba y Camagüey

PUERTOS DE ESCALA: COSTA NORTE. — Puerto Tarafa, Nuevitas, Manati, (Victoria de las Tunas), Puerto Padre, (Chaparra) Gibara, (Holguin), (Velasco Bocas), Vita, Banes Nipe, Mayari, Antilla, Preston, Sagua de Tánamo (Cayo Mambi), Baracoa, Guantánamo. (Boquerón y El Deseo) y Santiago de Cuba.

COSTA SUR.—Cienfuegos, Casilda Tunas de Zaza, Santa Cruz del Sur, Manopla, Guayabal, Manzanillo, Campechuela, Media Luna. Niquero, Ensenada de Mora y Santiago de Cuba

COSTA NORTE de VUELTA ABAJO.— Bahia Honda, Rio Berracos, Puerto Esperanza, Santa Lucia, (Minas de Matahambre), Rio del Medio, Dimas, Arroyo de Mantua y La Fe.

REPUBLICA DE HAITI. — Port-Au-Prince, Aux Cayes.

REPUBLICA DOMINICANA. — Santo Domingo. San Pedro de Macoris y Puerto Tarafa.

PUERTO RICO.— San Juan, Aguadilla, Mayaguez y Ponce.
JAMAICA.— Kingston.

NEPTUNO-TRIANON
MAÑANA
EN AMBOS TEATROS
EL PRECIO DE UN BESO
por JOSE MOJICA
La película mas solicitada en Cuba.-
FOX FOX

El DIARIO Hablado

es símbolo de progreso y de eficiencia, y de suprema comodidad y beneficio para el radioyente y el anunciante avisado, que entrega al éter la difusión de la bondad de sus productos.

Anúnciese en el DIARIO DE LA MARINA

ABIERTA LA MATRICULA EN LA ESCUELA LA ANUNCIATA

El señor René León Lemus Director de las Escuelas Obreras «La Anunciata» nos ruega habamos público que a partir del día 12 de septiembre hasta el día 12 de octubre, de 8 p. m. a 10 p. m. y en el local de la escuela Estrella número 152; frente al Parque Finlay, todos los lunes, miércoles y viernes, estará abierta la matrícula de «Las Escuelas Obreras Nocturnas de la Agrupación Católica de La Anunciata» cursándose las siguientes materias: Inglés, Redacción comercial y Gramática; Aritmética; Taquigrafía; Telegrafía y Dibujo Lineal. La matrícula es gratuita, siendo requisito indispensable haber cumplido 16 años.

DETRAS DE LA PANTALLA

Por Harrison CARROLL

HOLLYWOOD, Cal., Septiembre 10. (K. F. S., Inc.)—Sam Rork casi ha terminado la selección de los personajes de la película de Clara Bow y espera comenzar las primeras escenas de hoy en una semana. El hombre que persuadió a la famosa pelirroja para que continuara su carrera artística haciéndola olvidar de todas las pequeñeces humanas y hasta pasar por sobre los más escabrosos prejuicios sociales, ha comprometido ahora, a muchos nombres conocidos con objeto de que aparezcan con ella en «Call Her Savage».

Clara Bow

Monroe Owsley que aun se recuerda por su fina labor en «Holiday» le ha sido encomendado el «role» del Esposo Blanco. Otros de no menos importancia se les darán a David Manners y Thelma Todd.

Otro «rcle» que es de suma importancia falta por captar. Se trata del indio amante de la heroína del film. Docenas de actores han sido probados para este fin, pero al igual que le aconteció a Carl Laemle, Jr., con su «Laughing Boy», le sucede a Mr. Rork, sin hallar aún el tipo y juventud que pueda llenar el personaje de un indio.

Referente a la estrella, está muy satisfecha de las pruebas obtenidas en distintas ocasiones y trabaja ahora en la confección de los diálogos de la película con Eddie Burke. Mr. Barke también escribió la adaptación de la novela de Tiffany Thayer.

En la silla dictatorial, mientras se esté tomando la fotografía, se sentará el veterano director John Francis Dillon.

* * *

TOPICOS DEL BOULEVARD

Un guardián fornido con un uniforme espectacular, cual si fuera el tambor mayor de una infantería balkánica, está destacado día y noche a la entrada de «Al Levy-s Café. No es otra la razón que el de despachar a los cazadores de autógrafos que aguardan a la entrada de ese establecimiento a las estrellas.

Como éstas se ven asediadas y molestadas por ese ejército de ingenuos, han comenzado por no ir a esos lugares y de paso perjudican las ganancias del Café.

Mr. Levy ha puesto un cartelito a la entrada de su establecimiento concebido en esta forma: «Se prohiben los perros y los maniáticos de autógrafos».

Ello, sin embargo, no quiere decir que ha podido terminar con la plaga. Muy lejos de eso. Se cree que han aumentado y muy probable sea que el propio Mr. Levy opte por suprimir el célebre cartelito de una vez... y para siempre.

* * *

Dorothy Wilson, la bella ex-estenógrafa de la «R. K. O.», que una tarde dejó el lastre agobiante de su máquina «Underwood» y se hizo, (la hicieron) estrella, se le ha visto en estos días muy amartelada con Lew Schreiber.

* * *

Mientras la Metro Goldwyn Mayer no la vuelva a llamar para integrar alguna escena, Virginia Bruce estará libre y podrá extender su luna de miel en compañía del también actor, medio eclipsado John Gilbert. Ella terminó anoche su última producción, de acuerdo con el contrato firmado hace medio año.

* * *

Ely Culberston ha regresado de Europa y como presente de viaje le ha traído una cigüeña a su amigo Lewis Stone. Desde luego que ni la cigüeña ni la broma le ha hecho mucha gracia al veterano actor de la First National.

* * *

Por razones que se desconocen Joel Mc Crea ha sido depuesto en sus aspiraciones para actuar en la producción futura Tes of The Storm Countrty. El estaba no obstante interesado en trabajar con Janer Gaynor y muchas veces había mostrado esta aspiración. Se han hecho y aún se hacen comentarics sobre tan particular asunto, pero hasta la fecha nada se sabe en concreto y menos las causas que han determinado suplantar al simpático y bien querido actor de Hollywood.

Joel McCrea

Probablemente Charles Farrell debe estar más enterado, puesto que el más indicado para sustituir a Mc. Crea no es otro que él... ¿Causas?... Son muy pocas las conocidas y las que se suponen provienen de fuente completamente inexacta.

Se creía que Al Santell era el más indicado para dirigir «Tess Of The Storm Country», pero ahora resulta que este señor se halla en camino con su trouppe a bordo del buque «The Martha Nelson» y él es el que menos está enterado de esas noticias.

* * *

¿NO SABIA USTED

Que Mirian C. Cooper, de la «R. K. O». uno de los más conocidos productores de Hollywood, organizó el Cuerpo de Aviación Polaco?...

GACETILLAS

NEPTUNO—Cara cortada y Pecado virtuoso.

Programa especial en Neptuno con dos estrenos de importancia titulados «El Pecado Virtuoso», producción Paramount de Kay Francis y Walter Houston y «Cara Cortada» película que obtuvo uno de los primeros premios en los EE. UU. ambas películas se exhiben en la matinée de 2 a 7 p. m. y por la noche de 8 a 11 y media completándose el programa con Noticiario Metro y comedias 20 centavos matinee y noche. Mañana reestreno en Cuba de la mejor película de Mojica «El Precio de un Beso». El viernes Mata Hari, y el jueves presentación de Luisa María Morales con Ernestina Lecuona y el espectáculo de Gil.

REGINA.—Demonios del aire.

Se exhibe hoy por última vez «Demonios del Aire».

Clark Gable se descubre en esta película como actor dramático de altos vuelos secundándolo magistralmente Wallace Beery.

Completa el programa la interesante película «Las Calles de New York con Buster Keaton y Anita Page.

Precios 10 centavos damas y niños hasta las 7.30 y 20 los mayores después de esa hora. Tertulia 10 centavos.

Mañana ¿Qué vale el dinero? por George Bancroft y «Mía porque sí» por Gary Cooper.

RIALTO.—Demonios del Aire.

Por última vez se exhibe hoy «Demonios del Aire».

Clark Gable y Wallace Beery logran conmover al público en los momentos culminantes del drama.

Completa el programa la comedia costumbrista «Las Calles de New York» que nos muestra la parte pintoresca y desconocida de los barrios populares en la Babel de Hierro; en una interpretación maravillosa de Buster Keaton y Anita Page.

Precios 20 centavos luneta y preferencia a cualquier hora.

Mañana «Qué vale el dinero» por George Bancroft y «Mía por que sí», por Gary Cooper.

RIVIERA.—El criminalista

«El En las tandas de las 5.15 y 9.45 se exhibe por última vez la producción Warner por Warren Williams «El Criminalista» revista y variedad. A las 8.15 «Así aman los Ricos».

Mañana martes «Amantes Interesados» por Kay Francis a las 8.15 «Desilusión» por Marian Marsh.

El miércoles «Amantes Interesados» e «Hijos del Ensueño» por Tom Patricola.

ACTUALIDADES—Nueva temporada de cine.

A partir del día 15 una nueva forma de espectáculo comenzará en el coquetón teatro de la calle Monserrate, las mejores variedades desfilarán por su escenario aparte de seguir exhibiendo como hasta ahora las mismas películas de alta calidad que esta empresa acostumbra a presentar siempre en sus programas. La forma de regir las funciones será de 3 a 11 p. m., (entre y salga cuando quiera) actuando el show a las 5 y media y 9 y media de la noche, presentando como debut a las bellísimas bailarinas hermanas Milanés que tanto éxito han obtenido en su jira por Centro América, son dos encantos de chiquillas que dominan perfectamente los bailes norte-americanos. También debutan la simpática parejita Maruja and Henry bailarines internacionales, un cuerpo de baile de bellas coristas y una orquesta Jazz Band que dirige el maestro Francisco Cárdenas, todo este espectáculo a base de 15 centavos luneta y 10 centavos tertulia, en la pantalla el estreno de la grandiosa producción por Paul Muni y Boris Karloff, titulada Cara Cortada, Chester Morris en El Corsario una soberbia cinta también. Actualidades será desde el jueves 15 lugar de cita de los amantes de lo bueno y barato.

CARTEL DEL DIA

TEATROS

MARTI.—«En la pendiente» y «Locuras». Lunes popular.

CINES

CAMPOAMOR. — A todas horas. «El alma del barrio» (estreno) y comedias.

NEPTUNO. — Matinée y noche: «Cara cortada» y «El pecado virtuoso».

ENCANTO. — Edw. G. Robinson en «Dos segundos» y comedias.

NACIONAL. — Ten Cent Teatral. «Amor prohibido». «El león y la oveja» y números de variedades.

RIALTO. — Demonios del aire» y «Las calles de New York».

RIVIERA. — «El criminalista» y comedias.

REGINA. — «Demonios del aire» y «Las calles de New York».

OLIMPIC. — «Qué vale el dinero» y «La hija del dragón».

CUBA. — «Una tragedia humana» y «Un solo amor».

HABANERAS

LA MODA ACTUAL

TRAJE DE TARDE

El traje que admiramos en el grabado, es un elegante modelo de **Madeleine Vionnet**, en muselina estampada, negro y beige.

Su forma es muy sencilla, pero de líneas nuevas y favorecedoras, pues afina la silueta de la mujer.

Por lo que vemos, todavía los **imprimés** siguen tan de moda como al principio de su uso.

CARTAS DE PARIS

Las nuevas modas nos dan suficiente tema en estos días, por los grandes cambios efectuados desde el sombrero al zapato.

Todavía no se sabe exactamente lo que se usará, pero si se ve la tendencia en todos los modelos a subir la línea, lo mismo en los trajes que en los sombreros y zapatos.

Recomiendo los ejercicios diarios para reducir el estómago y las caderas, pues, si persiste esa moda, se verán muy mal las mujeres de abultadas formas.

El estilo imperio es el que viene dibujándose en la silueta que presentan los modistos, o sea, ancha en la parte de los hombros y estrecha en las caderas, subiéndose la cintura cuatro dedos sobre la línea natural.

Los grandes modistos encuentran una forma hábil para adoptar esta nueva silueta de línea alta, haciendo drapeados suaves o rizados, que resultan dentro de la moda, sin marcarla demasiado.

Lo más difícil es la confección de las blusas, que es donde se trata de llamar más la atención de los vestidos. Las mangas en su parte superior muy anchas, ofreciendo el efecto que hacían nuestras antepasadas y los cuellos rizados o plegados, pero altos, como los de pierrots.

EL USO DE LOS GUANTES

Aunque aquí no se pueden usar los guantes como en Europa, siempre es necesario conocer lo que se usa.

Las tiendas elegantes presentan unos guantes cortos de malla para combinar con los trajes de verano, rematando en la muñeca con dos o tres vuelitos de colores vivos, que hacen juego con el sombrero o los adornos del vestido.

También se ve en las playas, el guante de crochet, únicos aprobados por la moda, en materia de fantasía. Estos se usan en combinación con el turbante, que también ha de ser de crochet.

Un traje de calle muy elegante resultaría en crepé marrocain de chaquetica hasta la cintura, que tanto se usa, con la bufanda y el turbante de **crochet** amarillo y guantes de gamuza del mismo color en un tono más pálido con 6 u 8 botones.

A la vez se ven mucho los guantes sin botones, con un adorno rematando el cierre.

Para los trajes de noche se usan los guantes blancos de piel de Suecia o seda, un poco arrugados en el antebrazo.

Y para **sport** los de cabritilla **beige o carmelita**, con el borde combinado en otro color, para que se destaque.

RUPTURA

¿Recuerdas el instante? Fué una escena
casi, casi vulgar.
Yo estaba resignado; tú, serena;
te dije adiós, y te dejé marchar..
Se miraron un punto nuestras caras,
en mi faz no latía la emoción;
¡tuve vergüenza de que sospecharas
que puse en tu cariño el corazón!

Gustavo Sánchez Galarraga.

MENU DEL DIA

Almuerzo	Comida
Lacas de jamón y aceitunas Martini.	Cup de melón.
Huevos con foie-gras.	Consommé madrileña.
Ragout de carnero.	Croquetas de ave.
Arroz blanco, plátanos fritos.	Pargo con mayonesa.
Costillas de puerco.	Pierna de carnero, jalea.
Ensalada de quimbombó.	Ensalada de tomates.
Cake de chocolate.	Huevos a la nieve.

RECETAS

Albóndigas de bacaolao

Desalado el bacalao, se salcocha y se le quita las espinas y el pellejo, y se pasa por la máquina y se le une un poco de miga de pan remojado en leche, dos huevos crudos, un poco de queso rallado y pimienta. Se hace un sofrito con aceite y manteca mezclado de cebollas, ajos, tomates, perejil y ajíes, un poco de agua, sal y pimienta y se deja hervir un rato. Con el bacalao se forma unas bolas y se echan en la salsa que se debe cuajar con una o dos yemas crudas fuera del fuego, se pone otra vez a hervir revolviéndola hasta que se cuaje.

M. R. de FONTANILLS

CUBA—Un solo amor.

Estrena hoy lunes el intenso drama interpretado por Paul Lukas, con Eleonor Boarman y Juliette Copton, «Un Solo Amor» precedida de la cinta por Silvia Sidney y Phillip Holmes, «Una tragedia Humana», además de la revista de actualidad escolar en los jardines de la Cotorra, una variedad musical. Este programa se exhibirá completo en las tandas que comienzan a las cuatro y a las ocho y cuarto. Precios, por la tarde mayores 10, niños 5, por la noche caballeros 15, damas 10 y niños 5.

OLIMPIC.—Qué vale el dinero

En tandas de 5 y 15 y 9 y 30 Qué vale el dinero por George Bancroth. En tanda de 8 y 15 La Hija del Dragón por Ana May Wong. Precios 15 centavos antes de las 9. Después 20 centavos. Mañana El Abogado Defensor. El domingo El Criminalista por Warren Williams.

M.E.C.D. 2016

En preparación para su proyectado bout con Max Schmeling, ex campeón mundial de los pesos completos, Mickey Walker, más conocido por el bulldog de New York, está haciendo fuertes ejercicios en el campamento de Summint, N. J., y parece encantado de recibir un golpe en la barbilla con tal de acercarse a sus sparring partners. Su match con Schmeling tendrá lugar el 19 de septiembre en el Garden Bowl, de Long Island, con fines benéficos.

KIRSCH PUEDE DAR UNA GRAN SORPRESA FRENTE A CANZONERI EL MARTES

NEW YORK, septiembre 11.—US —Con Benny Leonar en su esquina, Lew Kirsch, lightweight de la parte Este de la ciudad puede dar la mayor sorpresa jamás vista en la historia del boxeo, cuando se enfrente con Tonny Canzoneri, campeón mundial de peso light, en una pelea a 10 rounds, «sobre peso» que se efectuará en el Queensboro Stadium el martes por la noche.

Leonard ha sido agregado al grupo de estrategas de Kirsch y obtendrá una licencia como second, de la Comisión hoy, a fin de permitirle actuar como consejero principal del idolo de Ghetto.

Kirsch, desde su regreso al ring, ha venido demostrando en las 50 peleas que ha tenido la misma habilidad y punch que antes de verse obligado a retirarse temporalmente. He tenido siete bouts este año, ganando todos y noquó a tres oponentes, Tony Scarpati Tony Caragliano y Jonhnny McSweeney.

Dra. Sarah E. YSALGUE de MASSIP

Clases especiales de enseñanza primaria

CALLE 12 Y CONSULADO

Ampliación de Almendares — Telf. FO-1966

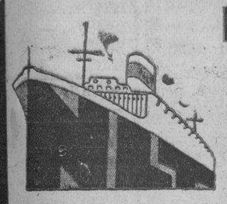

DIRECTO A CANARIAS

MARSELLA Y GENOVA

saldrá el

16 DE SEPTIEMBRE

EL VAPOR ITALIANO

"AUSSA"

Admitiendo un limitado número de pasajeros en clase de Cámara y Tercera. En tercera solamente hombres.

A. BONA AND CO. Agentes — O-REILLY ESQ. A SAN IGNACIO Telf.: M-8087

LLOYD NORTE ALEMAN

PARA ISLAS CANARIAS, NORTE DE ESPAÑA, INGLATERRA, FRANCIA Y ALEMANIA.

Próximas Salidas:

Vapor "RIO PANUCO".
Septiembre 17 — Para
Southampton, Boulogne y Bremen.

Vapor "KARLSRUHE".
Septiembre 20 — Para
Canarias, Coruña, Gijón y Bremen.

Los vapores del Lloyd Norte Alemán son una garantía para un servicio insuperable.
Precios Módicos.

A.C. FABRICIUS & Co. S. EN C.

AGENTES GENERALES

Pasajes Cámara	Fletes:	Pasajes Tercera:
OBISPO 28	OFICIOS 18	ACOSTA 4
A-3455	M-8082 - M-3951	M-8066

NORTH GERMAN LLOYD

Compañía

Trasatlántica Española

VAPORES CORREOS

"CRISTOBAL COLON"

Saldrá para
VIGO, CORUÑA, GIJON, SANTANDER, BILBAO, CADIZ y BARCELONA
VIA NEW YORK

El 15 de Septiembre

Para Veracruz

"CRISTOBAL COLON"

8 de Septiembre

PARA CANARIAS

"MARQUES DE COMILLAS"

Saldrá de la Habana
EL 9 DE OCTUBRE
PARA LAS PALMAS, GRAN CANARIA
(VIA CENTRO AMERICA)

GARCIA & DIAZ, LTDA.

Agentes Generales

Palacio de la Lonja — Teléfonos M-6911, M-6912 — Habana

Información Telegráfica

por nuestros corresponsales

Pinar del Río

VELADA DE «TERTULIAS LITERARIAS»

PINAR DEL RIO, septiembre 11. Mañana, en la Casa del Maestro, celebra la institución «Tertulias Literarias» su vigésima primera velada, pronunciando conferencias los señores José Hernández Toraño y Gustavo Perdomo y el doctor José F. Martínez.

Corresponsal

Matanzas

UN ROBO DE PRENDAS Y DINERO

CARDENAS, septiembre 11. DIARIO, Habana.

La residencia del doctor Juan de Dios Rivero fué anoche robada, llevándose los cacos prendas por valor de más de dos mil pesos y 200 pesos en efectivo.

Los ladrones aprovecharon la ausencia de los dueños de la casa para cometer el robo, violentando un escaparte y un chifonier.

El doctor Rivero y su esposa llegaron hace pocos días a ésta, tras efectuar un viaje por Europa.

La Policía y el Ejército siguen la pista de los autores de este robo.

Corresponsal.

Santa Clara

FELICITAN AL «DIARIO DE LA MARINA» POR SU PRIMER CENTENARIO

De Juan Antonio Vázquez Bello y José González Peña, presidente y secretario del Liceo de Santa Clara.

—El Liceo de Villa Clara en este día venturoso para el DIARIO DE LA MARINA, envía a usted testimonio sincero de simpatías, haciendo votos por la prosperidad de ese periódico que tanto ha laborado por la prosperidad de la Patria.

—De Leandro Valdés, Alcalde municipal de Santa Clara.

—En el centenario glorioso de la fundación de esa importante publicación, hago votos sinceros por la continuación honrada de su labor periodística en nombre de la ciudad.

Sirvale de estímulo para que ese DIARIO DE LA MARINA prosiga su labor patriótica y cultural que ha sostenido a través de los años.

LA LOTERIA EN RANCHO VELOZ

RANCHO VELOZ, septiembre 11. DIARIO, Habana.

Varias fracciones del segundo premio fueron vendidas en este pueblo

Corresponsal.

Camagüey

JAMAIQUINO LESIONADO

CAMAGUEY, septiembre 11. DIARIO, Habana.

Con objeto de ser hospitalizado, llegó a ésta procedente del central «Senado», Vicente Martín, jamaiquino, de 34 años, que al lanzarse de un carro de caña se fracturó un brazo y recibió una lesión en la cabeza de carácter grave.

Corresponsal.

DOS HERIDOS EN REYERTA

CAMAGUEY, septiembre 11.—DIARIO. Habana.—En la sociedad «El Lugareño», sostuvieron fuertes palabras a virtud de diferencias, Julio Rodríguez y Manuel Constantín. De las palabras pasaron a los hechos, haciéndole Rodríguez a su contrincante un disparo, no alcanzándole, yéndole entonces arriba el Constantín, y sosteniendo ambos una fuerte reyerta, de la que resultó este último con una contusión y hematoma en la región frontal; contusión y hematoma en la región occipital; hematoma en la región maseteriana izquierda con probable fractura del maxilar inferior, de carácter grave. Rodríguez, con una herida contusa en la región frontal producida con el cabo del revólver, al arrebatárselo Constantín.—**Corresponsal.**

CIDRA HA INAUGURADO BRILLANTEMENTE SU CIRCULO CONSERVADOR

Fué una verdadera consagración popular a la personalidad del señor Enrique Fumero, candidato a la Alcaldía municipal de esta localidad por el Partido Conservador la gran fiesta efectuada el pasado domingo y con motivo de la apertura del Círculo de este partido situado en la casa número 20 de la calle Nacional, en este pueblo.

Jamás, para un acto de esta naturaleza habíase reunido tanta concurrencia, ávida de escuchar la palabra de los oradores del Partoido, que en esa noche en atinados párrafos trazaron a todos la ruta a seguir para que la victoria sea una hermosa realidad.

Asistieron los candidatos a Consejeros señor Aristides Salgueiro, Victoriano Ipiña, y los candidatos a Representante doctor Porfirio Andreu y Luis Antonio Betancourt.

Esta gran fiesta nos dice bien a las claras que la política local ha entrado por el verdadero camino de la rectificación demostrado precisamente por este grandioso acto de verdadera comprensión ciudadana. instauraremos en el término de Cidra un gobierno de verdadera compenetración ciudadana para beneficio de los habitantes de este simpático término.

victorias a Enrique Fumero.

Antonio BETANCOURT

Crónica Habanera

(Viene de la Página CINCO)

CELEBRA SU SANTO

Señorita Maritta Bethencourt a quien saludamos en esta crónica, es hija de nuestro compañero Francisco Bethencourt.

DULCE NOMBRE DE MARIA

Maricusa Lamar, María García Maitín, María Valdés Cobo, Mara Herrera y Balsinde, María Barrié, Maritta de Cárdenas, Dulce María Pérez Brito, María Ferrada, Dulce María Roja j.sMaría Alemán, Rodríguez, Cuca Guerra y Rubio, Dulce María Prado, María Guetra y Piedra, María Negreira, María González, Dulce María Castro y Estrada, Dulce María Suárez, María Masfolzol, María Díaz, María Broderman, María García Viña, Dulce María Márquez, María Lavín, Dulce María Bello, Dulce María Marta Otero, Dulce María Marzán y Govantes, Mara López, Amadita Rodríguez Gutiérrez.

Mary Morales Posada, Dulce María Rosado y Centenó, María Galbis, Dulce María Rojs, María Alemán Fimo, María Martínez Avalos, Mayita Juncadella, María Boselmann y María Castillo.

María Citarella y Pennino, Cucú Pacetti, María Antonieta Freyre, María Díaz Sera, que recibirá por la noche.

HOTEL PLAZA

Anteanoche se reunió en el Hotel Plaza una numerosísima concurrencia con motivo de ser sábado de moda y de haber la dirección del hotel dedicado la noche al simpático actor Roberto Rey, que se presentó por primera vez en el concurrido «roof garden».

La fiesta resultó animadísima constituyendo un triunfo más del simpático «assistant manager» Pancho Arango.

He aquí la concurrencia.

Nuestro compañero de «El Mundo», José Manuel Valdés Rodríguez con su esposa Evelia Méndez y los siguientes matrimonios: Orencio Nodarse y Estelita Alonso; Luis Deschapelles y Mercy Duque; Esteban Juncadella y Conchita Pla.

El matrimonio Pascual de Rojas y María Antón con Sisa Antón y Pancho Arango.

Los matrimonios: Serafín Solís y Tina Hidalgo Gato y Juanillo Montalvo y Olga Oliva.

Critsina Franca y Jenaro de la Vega; Elena Nin y Adolfo Arenas.

Y la señora Cristina Martínez Ortiz viuda de Franca.

El señor Tomás Hidalgo Gato y Celia Comas de Hidalgo Gato con Mr. Ernest Stewart y señora.

Con la señora de Romagosa: Chita Ochoa y Oscar Bolivar; Nesi Romagosa y Oscar Rodríguez.

La señora Manuela Coello viuda de Ramos Izquierdo con Nena Montejo y Luis del Peso; Lourdes Ramos Izquierdo y María Alvarezz.

Regina Pando y Ernesto de Blanck e Hilda Martín y Luis Betancourt.

Julio G. Olivié; Otilia F. de G. Olivie; Marina Bango y Rafael de Cárdenas y Leonila Fina y Ralph Estrada Palma.

Juanita Baez; Carlos Ruano; Nina Baez y Virgilio Gumá en otra mesa.

Doctor Juan Barrena; Nena Gonzílez de Barrena; Graciella González; Jacinta Luzarraga; Margot Roig; Sergio Luis.

Viuda de Arango; Ada Sansón; Benigno Ferreiro; María de los Angeles Gómez; Ramón del Valle Seguí.

Guillermo A. Galeano; Carmen Martínez Rubio de Galeano; Conchita Martínez Rubio y Angel Madrado.

Miss Dorothy Tohmpson; Julio J. Castellanos: Miss Luise Soring; José María de la Torre; Margaret Cleveland; Choy de León.

Pura M. Salas; Julio C. Ulloa; Ana María Bravo; Armando Alvarez; María A. Ulloa; Rogelio Bombalier.

María Rosales, María Becto, del personal del DIARIO; María Reyes, María Vidal, Maricusa García Alvarez, Dulce María Grande y Morales.

María Dorta, Aida Alfonso y Robles, María O-Naghten, María Demestre, Dulce María Desvernine, María Vargas, María Guerra Piedra, Dulce María Campos Zequeira, María Llambas, Floralgen García Urzáiz, Dulce María Mesa, María Recio, María Miranda, María San Martín, María de Sena, María González Alcántara, Dulce María Fernández Granados, Dulce María Calvet, María Ugarte y Varela.

María Cabana, María Llera, María Ojeda, María del Carmen Lorda, María García Alvarez, María Amelia Cosculluela y Reyes Gavilán.

María Julia Martínez Ibor y Ruiz, Mariita Rodríguez y Pérez.

La conocida poetisa Mary Morandeira, ausente en Nueva York.

María Méndez Pontigo, Dulce María Gacio, Dulce María Fernández y Dulce María Tariche.

Celebra hoy su santo la bella señorita María Hermida prometida del doctor José A. Rodríguez, que ocupa un alto cargo en la Secretaría de Hacienda.

Café

En CAFE bueno

HAY UN NOMBRE

que lo dice todo:

el de

LA FLOR DE TIBES S.A

REINA 37 • TELEFONOS A-3820 / M-7623

UNITED FRUIT COMPANY

LA GRAN FLOTA BLANCA — SERVICIO DE VAPORES

Vapor	Sale de	Fecha	Llega á	Fecha	Precios de Pasaje entre Habana y New york.	
CALAMARES	NEW YORK	SEPT. 15	HABANA	SEPT. 19	Ida y vuelta.	$ 75.00
VERAGUA	HABANA	SEPT. 15	NEW YORK	SEPT. 18	Entre Habana y New Orleans.	110.00
IRIONA	NEW ORLEANS	SEPT. 10	HABANA	SEPT. 12	Ida y Vuelta.	45.00
HEREDIA	NEW ORLEANS	SEPT. 14	HABANA	SEPT. 16		75.00
CARTAGO	HABANA	SEPT. 17	NEW ORLEANS	SEPT. 19		

Salidas regulares de la Habana a Jamaica, Cristóbal, Costa Rica y Panamá conectando con todos los puertos Occidentales y Orientales de Centro y Sud América
TODAS LAS SALIDAS SUJETAS A CAMBIO SIN PREVIO AVISO
Oficina General: Muelle de Sta. Clara. Telf. M 6975 Oficina de Pasajes: Prado No. 110.A. Telf. M.8268

y ahora... a barrer!

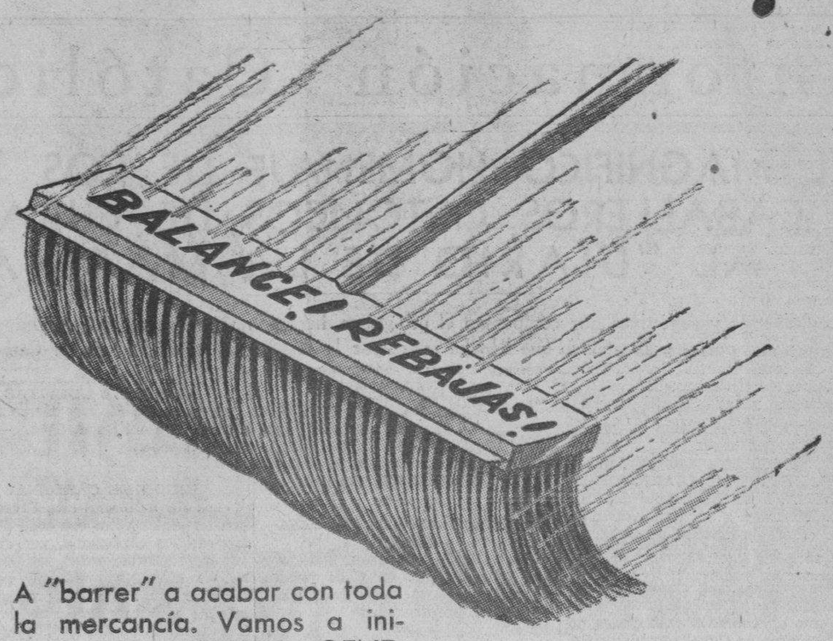

A "barrer" a acabar con toda la mercancía. Vamos a iniciar nuestro BALANCE GENERAL en breve y es necesario eliminar la mayor cantidad posible de artículos a cualquier precio.

VENTA EXPULSIVA

DRÁSTICAS REBAJAS. MERCANCIA FLAMANTE. JAMAS VOLVERA USTED A DISFRUTAR DE PRECIOS TAN BAJOS.

Y... Sigue nuestro GRAN PLAN DE REGALOS.

HOY GRAN VENTA de Cortes de Vestidos y Retazos. Por millares se cuentan. Todas las calidades de telas.

la Casa Grande

LA SEÑORA VIUDA DE FONTANILLS

Está de días hoy nuestra muy estimada compañera María Radelat, viuda de Enrique Fontanills, el inolvidable maestro de la crónica.

Recibirá con tal motivo el afectuoso saludo de sus innumerables amigos en esta fecha que no puede ser de alegría para ella.

Nos unimos a esta manifestación con el doble motivo de nuestro aprecio hacia la compañera de redacción y el cariño que guardamos todos en el DIARIO a la memoria de Enrique Fontanills.

LA BODA DE HOY

En la Capilla Santa Emilia, de la Creche del Vedado, contraerán matrimonio esta noche la señorita María Fernández y Escobedo y el joven Gustavo Herrera y Telles.

La ceremonia, que se verificará a las nueve y media de la noche, será apadrinada por la señora Cristina Fernández de Castellsví y el señor Willy Herrera Téllez, hermano del novio.

Testigos por ella: el doctor Alfonso Duque de Heredia, Senador de la República, el doctor Guillermo Castellsví, Representante a la Cámara; y el señor Federico Fernández Gómez.

Testigos por él: el doctor César Camacho Covani, Representante a la Cámara; y los señores Alejandro Herrera y Arango y Luis Herrera.

MELCHOR BERNAL

Ayer dejó de existir, a edad muy avanzada, el señor Melchor Bernal uno de los cubanos de la antigua cepa, figura prestigiosa en la sociedad de Camagüey, de donde es oriundo, y en la de la Habana, donde residía desde hace años.

Melchor Bernal intervino de manera destacada en la epopeya del año 68 y se mantuvo siempre entre los cubanos que se distinguieron por su amor a la causa de la Independencia hasta el advenimiento de ella.

Fué también uno de los hacendados preeminentes de Cuba, dueño del central «Lugareño» que vendió a principios de este siglo.

El sepelio se verificará hoy a las cinco, partiendo el cortejo de la calle 17 entre 4 y 6.

Enviamos a sus hijos Melchor, Margarita y Alberto así como a sus demás familiares nuestro más sentido pésame.

EN LA FINCA «CORA ZON DE JESUS»

A yer por la tarde, en la preciosa posesión campestre que poseen en la carretera de Arroyo Arenas, el señor Raúl Carrerá y su esposa Edelmira Machado, se reunieron un grupo de personas, invitados por el simpátic Raúl Carrerá jr., hijo del distinguido matrimonio.

Varias parejitas de jóvenes, bailaron animadamente hasta tarde.

Entre las señoritas:

Esperancita Bernal; Hortensia Colás; Teresita Rionda; Silvia y Mary de los Reyes; Patricia Delgado.

Angelita López Oña; Silvia Fonts; Lolita Coroalles; Carmita Fernández; Silvia Tolón; Zoki Montero; Hortensia Montalvo.

Y los jóvenes:

Juan Luis Bilbao; Julio Cervantes; Mario Castellanos; Roberto Ortega; Armando Salcedo; Francisco Hernández Recio.

Gustavo de los Reyes; Juan Soler; Carlos Fernández; Armando Castellanos; Gastón Carrerá; Manolo Meneses; Guillermo Mena.

Chaperoneando los siguientes matrimonios:

Ramoncito Douts y Albertina Iznaga; José Rionda y Cheché Pérez Chaumont; Adolfo Delgado y Luisa Anguloá Juan José Colás y Consuelo Sánchez y la señora Marina Dolz de Tolón.

CLUB JAIMANITAS

En el simpático yacht an dcountry club se celebró ayer el almuerzo bailable de costumbre amenizado por la orquesta Habana-Casino.

Fué grande la animación y los concurrentes se retiraron después de las cuatro de la tarde.

En diferentes mesas se encontraban las siguientes personas.

Roberto Quero y señora Julia Abalí; Fernando Mendoza y señora Carlótica Zaldo; Aatanasio Hernández y señora Margarita Sorzano; Oscar Seiglie y señora Lía Llata; Rafael Echevarría y señora Nena Aranda.

José Pérez Cubillas y Carmelina Reyes de Pérez Cubillas; Bernardo Blanco y Angélica Canales de Blanco; José Fernández y Panchita Delgado de Fernández.

Felipe Fernández Garcés y Carmelina Pujol de Fdez. Garcés; señorita Lala Carreño y Chano Sampedro.

Mrs. Ogden, Luisa Ogden, Mr. Douglass Staples y Llilly Riquelme.

Mr. and Mrs. Mc Call; Mr. and Mrs. J. A. Thomson, Mr. J. A. Thomson Jr., y Miss Olga y Helen Thomson.

Juan Joaquín Otero, Modesta Armas de Otero; Ramón Abadín, Julita López de Abadín; José Justo Martínez, María Herrera de Martínez; Adolfo Cacheiro, Josefa Fernández de Cacheiro; Arturo Betancourt, Emelina García de Betancourt, María Llovet de López Ortiz.

Mr. Edward Whitehouse y señora María Y. Whitehouse.

Mr. and Mrs. Ralph Estrada.

(Continúa en la página NUEVE)

IRRITACIONES Y ERUPCIONES

aliviadas prontamente y sanadas por unas aplicaciones de

Resinol

Compañía del Pacífico

MALA REAL INGLESA
(THE PACIFIC STEAM NAVIGATION COMPANY)
VAPORES CORREOS INGLESES

A España, Francia e Inglaterra

Por el magnífico trasatlántico de 25 mil toneladas.

"ORCOMA"

SALDRA DE LA HABANA EL

1ro. de OCTUBRE

VAPOR "REINA del PACIFICO"

Saldrá de la Habana **el 17 de Octubre**

PARA

Vigo, Coruña, Santander, La Pallice y Liverpool

Primera Segunda y Tercera Clase

SERVICIO A PANAMA, PERU Y CHILE

"REINA DEL PACIFICO"

Saldrá el 15 de septiembre

Para informes generales reservaciones, fletes, etc.

AGENTES GENERALES

DUSSAQ Co. Lt. S. A.

PALACIO DEL CENTRO ASTURIANO

Teléfono: A-6540— Habana.

M.E.C.D. 2016

EL GATO NEGRO

CACHEIRO Y HERMANO

PAGAMOS LOS PREMIOS MAYORES EL MISMO DIA DEL SORTEO

GALLOS TAPADOS o Gatos encerrados, prefiera usted siempre los billetes de EL GATO NEGRO

No disminuyen los aciertos de EL GATO NEGRO. *Ahora vendimos el 2do. un Gallo Tapado* 2420-$6.000

Algunas de los números que tenemos a la venta para el próximo sorteo de Septiembre 18

Entero: $13.00. Se atenderán pedidos del interior. Añada franqueo: 26 cts. entero, 17 cts, medio billete y 11 cts. la hoja.

295	1092	2079	3066	4368	5099	6280	7174	8370	9108	10275	11085	12167
467	1195	2086	3258	4452	5260	6420	7212	8384	9290	10469	11294	12243
502	1257	2532	3272	4540	5324	6454	7267	8544	9271	10507	11329	12473
539	1344	2576	3329	4623	5360	6643	7456	8594	9361	10514	11583	12816
738	1384	2600	3402	4684	5438	6712	7802	8721	9460	10826	11431	12831
763	1708	2703	3632	4709	5487	6752	7946	8802	9597	10866	11461	12973
897	1719	2938	3640	4864	5629	6996	7976	8870	9665	10871	11623	12981

Pregunte por estos números especiales: 11, 26, 1313, 1616, 6000, 6060, 8088, 8838, 11024

Revendedores les damos el mejor precio.

CASA CENTRAL: Obispo 65 Tlef A-0000 y A-7780.—SUCURSALES Obispo y Aguiar. Telf. M-4017 Galiano y Zanja. Telf. A-9298

Información Católica

EL MAGNIFICO HOMENAJE DE LOS CABALLEROS CATOLICOS DE CUBA AL "DIARIO DE LA MARINA"

Los diversos y sugestivos que componían el programa han sido merecidamente aplaudidos con entusiasmo por el gran público que llenaba ayer por la mañana el «Principal de la Comedia»

Bien podemos, los que en este DIARIO laboramos, prorrumpir en un glorioso himno de acción de gracias al Señor, por haber visto y presenciado la grandiosa apoteosis, que a nuestro queridísimo DIARIO DE LA MARINA, a su inolvidable don Nicolás Rivero y a su actual director, todo el pueblo católico de Cuba, ha tributado por mediación de la Asociación Nacional de Caballeros Católicos de Cuba, por cuanto ayer en el Teatro de la Comedia, estaban representadas cuarenta poblaciones de la República de Cuba, además de todo cuanto es y vale en el seno de la católica sociedad habanera en sus altas autoridades eclesiásticas, órdenes religiosas, venerables señores curas párrocos y todas, absolutamente todas las Asociaciones Católicas en sus diferentes denominaciones.

Centenares de hombres y millares de bellísimas mujeres, se reunieron en la mañana de ayer en el expresado teatro, aplaudiendo y vitoreando a los oradores y artistas que glorificaban al DIARIO con delirante entusiasmo.

El homenaje dió comienzo a las diez de la mañana con la interpretación del Himno Nacional por la Banda del Distrito Central, bajo la dirección del teniente Cándido Herrero.

Es escuchado de pie por el inmenso concurso, que aplaude con fervoroso entusiasmo patriótico.

Ejecuta primorosamente, la misma banda, el preludio sinfónico de G. Jiménez, siendo clamorosamente aplaudida.

El presidente de la Sección del Cerro, doctor Ruperto Arana, anuncia: «discurso de apertura, por el doctor Oscar Barceló».

Se acerca a la tribuna el presidente de la Unión 29, señor Eusebio L. Dardet, y manifiesta que debido a la gravedad de un pariente del doctor Barceló, no había podido concurrir, suplicándole diera lectura a estas áureas cuartillas de conceptos maravillosos, que enaltecen al que rinde el homenaje y al que lo recibe, por igual.

El señor Dardet, elocuente orador, pone en su lectura todo el entusiasmo de su noble y grande corazón, recibiendo dos grandes ovaciones: una para él y otra para el doctor Barceló.

Durante la lectura, y al final, formidables ovaciones. A continuacion se da lectura a los siguientes telegramas:

UNION CABALLEROS CATOLICOS DE BARACOA

«Nos asociamos homenaje DIARIO

MARINA.—CUERVO, presidente».

UNION DE CANDELARIA

«Haga presente director y colaboradores DIARIO DE LA MARINA nuestra felicitación fecha su centenario y nuestros deseos su prosperidad.—Caballeros Católicos de Candelaria».

UNION DE SAN CRISTOBAL

«Rogámosle haga presente nuestra adhesión al DIARIO.—ROQUE GARCIA, presidente».

UNION DE PLACETAS

«Caballeros Católicos Placetas se suman fervorosos merecido homenaje decano prensa habanera.—HURTADO, presidente».

UNION DE CAMAJUANI

«Adhesión homenaje DIARIO MARINA.—DR. VALLS, presidente».

UNION DE GUINES

«Unión Güines envía cordial adhesión DIARIO MARINA haciendo votos su prosperidad y grandeza.—VALERDI, presidente».

UNION DE CARABALLO

«Esta Unión se adhiere entusiásticamente al merecido homenaje que se le tributa al DIARIO DE LA MARINA en la fecha gloriosa de su Centenario.—IZQUIERDO, presidente».

UNION DE AGUADA DE PASAJEROS

«Esta Unión simpatiza homenaje que Asociación C. C. Cuba tributa DIARIO MARINA en su Centenario. —RAMOS, presidente».

UNION DE AGUACATE

«Nos adherimos gustosos merecido homenaje DIARIO MARINA.—LORBES, presidente».

UNION DE CONSOLACION DEL SUR

«Sumámonos grandioso acto mañana homenaje DIARIO MARINA. —ELISEO DE LA INCERA, presidente».

UNION DE REGLA

«La Unión de Caballeros Católicos de Regla felicita al DIARIO DE LA MARINA en su Centenario haciendo votos para que perduren sus sentimientos católicos.—INCHAUSPI, presidente».

UNION DE ESMERALDA

«Ruégole haga presente nuestra adhesión al gran homenaje organizado nuestra Asociación al gran DIARIO MARINA motivo Centenario deseándole larga y próspera vida para que siga defendiendo y propagando cada vez más nuestra religión. Haga saber su cuerpo redacción Dios premiará con creces su buena labor.—HERMINIO PENA, presidente».

UNION DE CASA BLANCA

«Unión Casa Blanca se adhiere homenaje DIARIO MARINA.—DASIS, presidente».

UNION DE MARIANAO

«La Unión de los Caballeros Católicos de Marianao se adhiere a la Asociación de Caballeros Católicos de Cuba en el homenaje que dicha Asociación hace al DIARIO DE LA MARINA haciendo votos por que continúe siendo el centinela avanzado de la Religión Católica, Apostólica y Romana en la prensa habanera.—NICANOR DEL CAMPO, presidente».

UNION DE CABAIGUAN

«Unión 36 se adhiere al homenaje DIARIO LA MARINA en su Centenario.—PRIETO, presidente.

UNION DE REMEDIOS

«Caballeros Católicos Remedios tributan entusiasta felicitación homenaje merecidísimo DIARIO DE LA MARINA.—CATURLA, presidente».

UNION DE GUANABACOA

«Unión Guanabacoa adhiérese de corazón homenaje DIARIO MARINA organizado Asociación. Pedimos Cielo larga vida decano prensa cu-

bana.—BALLOVERAS, presidente».

UNION DE ENCRUCIJADA

«Caballeros Católicos Encrucijada, honrándose expresar sus simpatías al denodado paladin supremo ideales patria y religión bajo cuya influencia no menos que a su proverbial seriedad debe su existencia.—GEMEIL, presidente».

UNION DE GUANTANAMO

«Nuestra adhesión homenaje DIARIO MARINA deseándole próspera vida.—FERNANDEZ, presidente».

UNION DE SANTO DOMINGO

«Adheridos justo homenaje DIARIO MARINA. — GOMEZ, presidente».

UNION DE NUEVITAS

«Esta Unión asóciase merecido homenaje DIARIO MARINA. — FABAR, presidente».

UNION DE CARDENAS

«Los 380 hermanos esta Unión hacen fervientes votos con todo el pueblo católico cardenense, por el mayor auge y prosperidad del DIARIO DE LA MARINA, que siendo modelo de la Buena Prensa es prestigio no sólo de nuestra tierra sino de toda Hispanoamérica.—ARIAS, presidente».

UNION DE MANZANILLO

«Prensa que propagas o defiendes la labor de la Iglesia, ¡bendita seas! La Unión de Manzanillo saluda a cuantos trabajan en el DIARIO DE LA MARINA y tiene un fervoroso recuerdo para su fundador, don Nicolás Rivero.—JOSE CORONAS, presidente».

Fueron acogidos éstos con estruendosos aplausos.

La señorita Carmen Raviña, recitó magistralmente las siguientes composiciones poéticas siendo unánimemente aplaudida:

«Las carretas en la noche», de Agustín Acosta.

«Pandereta», por José Santos Chocano.

Los Caballeros Católicos obsequiaron a la señorita Raviña con primoroso ramo de flores.

La señora Edelmira Zayas de Vilai, acompañada al piano por la señorita Criselda López, cantó insuperablemente el «Aria» del «Trovador», de Verdi; Romanza de «Caballería Rusticana», de Mascagni y «Madrigal Español», de Huerta.

Fueron calurosamente ovacionadas por el auditorio.

Igualmente los Caballeros Católicos les obsequiaron con vistosos ramos de flores.

El doctor Francisco J. Almodovar, pronunció un magnífico discurso de alta filosofía del cual ofrecemos a nuestros lectores un breve resumen.

Abarcó los siguientes puntos:

Primero: Heroismo de vivir un siglo, si resulta casi un milagro vivir un día.

Segundo. Luchar y vencer contra el tiempo que todo lo destruye, excepto la Verdad porque ésta es eter-

11. Aplauso para don Nicolás Rivero.

12. Labor del DIARIO.

na, como Dios.

3o. Concepto de la vida y factores que la favorecen o la destruyen.

4o. Cien años de vida, ¿qué significan?

5o. Factores de esta vida: Verdad, bondad, unidad, progreso en la unidad con la variedad.

6o. Tradición religiosa.

7o. Prensa y Catolicismo.

8o. El DIARIO al través de los cien años.

9o. Uso y abuso de la prensa.

10. La Iglesia y la Sociedad.

13. Los católicos y el DIARIO.

14. Dios, Patria y amor.

Al terminar su profundo discurso filosófico el doctor Almodóvar fué ovacionado con gran entusiasmo por la concurrencia.

Scherse y Tarantela de Wienaski, fué interpretado de un modo irreprochable al violín y piano, respectivamente, por las señoritas Jessie y Clotilde Pujols.

Fueron muy aplaudidas por el público y obsequiadas con artísticos bouquets de rosas por los Caballeros Católicos.

El Orfeón Vasco, bajo la dirección del maestro Julio Guisasola, interpretó magistralmente, «El Amanecer» de Eslava y la canción vasca «Ilum Abarra».

Fueron ovacionados por largo espacio de tiempo.

El doctor Valentín cierra con broche de oro la grandiosa apoteosis al DIARIO DE LA MARINA.

Qué puedo yo decir pobre orador guajiro de la grandiosidad incomparable del exquisito arte, de las notas musicales del Himno de Panchito Figueredo, que hacen vibrar los sentimientos patrios, hasta los cantos del Orfeón Vasco, que nos recuerda la hermosa tierra que cantó Ricardo León.

Que podré yo deciros de las elocuentísimas palabras del señor Dardet y del Dr. Almodovar.

Sólo acierto a deciros, que 3,500 Caballeros Católicos, de las Cuarenta Uniones, que actualmente constituyen la Asociación Nacional de Caballeros Católicos de Cuba, depositan a vuestros pies su profunda gratitud.

Sea asimismo para el Empresario de este teatro, que tan generosa y gratuitamente lo puso a nuestra disposición.

Homenaje es éste de gratitud para con el DIARIO que defendió nuestros sacrosantos ideales en Cuba, cuando nadie se atrevía a defenderlos, especialmente en estos treinta años de vida republicana.

Latía este homenaje en todas las Congregaciones, en las Comunidades religiosas, en el Clero, en las altas autoridades eclesiásticas, pero hoy que andan sueltos tantos jabalíeas, no podían hacer, teníamos que llevarlo a cabo, los que vestimos pantalones y saco o levita.

Homenaje a ese DIARIO, que proclamó por mediación de Don Nicolás Rivero, las doctrinas sociales de León XIII, salvadoras del conflicto societario.

A ese DIARIO que cuando nadie defendía los principios religiosos, El se lanzó denodadamente a su defensa.

Ese DIARIO que por la inmortal pluma de Don Nicolás Rivero, combatió el divorcio como destructor del hogar, pronosticando que día vendría, si esa plaga destructora de la familia se ponía en vigor, se vería no ya a hombres, sino a mujeres pidiendo la implantación del amor libre.

¡Cuánta razón tenía el cristiano periodista, el cual tan acertada visión tuvo del porvenir!

A este DIARIO, que por la pluma de Don Nicolás Rivero, reclamó valerosamente a Morua Delgado, a Sanguily y otros connotados patriotas cubanos, el respeto a las conciencias ajenas y libertad para las creencias de la mayoría del pueblo cubano.

vero, recordó un legislador, que tuviese muy presente que la Religión

Al DIARIO donde don Nicolás Ri-

C. A. y Romana, había visto desfilar como el árabe de la leyenda los cadáveres de sus enemigos, y que Ella seguía viviendo.

Este DIARIO DE LA MARINA, que abrió y encabezó la suscripción para erigir en Nueva York una capilla a la Patrona de Cuba.

A ese DIARIO que ha sido, sí un diario católico para el pueblo católico, pero también un diario social para todo hombre de buena voluntad que en él halla al celoso defensor de las virtudes sociales comunes a todo ciudadano.

Seríamos ingratos si no rindiéramos este homenaje a este valiente defensor de Dios, Patria y amor entre todos los hombres.

Ahora que no todo se traduzca en aplausos, en música y en discursos, y así hay que hacer algo práctico, y esto es, que ya que el DIARIO y nosotros defendemos y propagamos los mismos ideales debemos unirnos para llevar a cabo esta beneficiosa labor.

Así, pues, yo hago un llamamiento a vosotros y a toda esta católica sociedad para que leáis y propaguéis el DIARIO DE LA MARINA con las otras revistas que sostienen las Comunidades religiosas y Asociaciones Católicas.

Si queremos conservar nuestras obras sociales debemos de cavar a su alrededor trincheras de buena prensa que las defiende y conserva, de lo contrario iraán a parar a manos de nuestros enemigos como vemos está sucediendo en otras partes.

Para terminar diremos algo, que es lo más importante de este pobre discurso.. Don Nicolás Rivero en sus inmortales «Actualidades», preguntaba con ocasión de asistir cien marinos norteamericanos al templo del Santo Cristo, ¿dónde están los hombres cubanos?

Formemos un ramillete con los tres mil quinientos Caballeros Católicos y elevémoslo a la diestra de Dios, donde él tiene que estar, él que tanto le defendió en la tierra y digámosle, ya son 35000 los hombres que en Cuba, defienden los ideales, que defienden el DIARIO DE LA MARINA, ideales de paz y amor, que nos traerán como decía nuestro inmortal Martí, la blanca paloma de la paz y la fraternidad para todos los hombres.

Esto conseguiremos, si empleamos en predicarla por mediación de la buena Prensa.

El Dr. Valentín Arenas, es ovacionado calurosamente.

Presidieron el homenaje la Corte Suprema y el Consejo Directivo de la Asociación Caballeros Católicos de Cuba y el presidente general de la Anunciata Dr. Ramón G. Echevarría, nuestro Director José I. Rivero, el Presidente de la Empresa, Conde del Rivero, el Presidente de la Asociación de la Prensa Dr. Angulo y el Licenciado León Ichaso.

A las 12 se inició el desfile de la selectísima concurrencia.

ENVIO

Muchas gracias Caballeros Católicos por vuestro Te Deum de acción de gracias, a este DIARIO DE LA MARINA por su obra católico-social de cien años en Cuba. Era digno de él..

Un Católico.

Puerto

El Alabama.—Ayer tarde y procedente de Amberes y escalas, llegó el vapor francés Alabama, que trajo carga general.

El Quirigua.—También ayer tarde a última hora llegó el vapor americano Quirigua, de la Flota Blanca, que trajo carga y pasajeros para la Habana y en tránsito, todos turistas americanos.

Un polizón.—El Guardia Jurado número 5 de la Ward Line, procedió al arresto de George Alabeske, natural de Abisinia, quien fue sorprendido a bordo del vapor americano Orizaba, donde se había introducido para ir como polizón a los Estados Unidos.

SECRETARIA DE HACIENDA

DIRECCION GENERAL DE LA LOTERIA NACIONAL

LISTA de los números premiados en el Sorteo No. 837 ordinario, celebrado en la Habana el 11 de Septiembre de 1932

NUMEROS	PESOS
UNIDAD	
7	50
DECENA	
36	50
37	50
38	50
93	100
CENTENA	
107	50
108	50
164	50
170	100
174	50
182	50
206	50
269	50
326	50
361	50
379	50
389	50
399	50
432	500
436	50
450	50
452	50
495	100
496	50
561	50
594	50
606	100
665	50
726	50
763	50
776	100
820	50
843	100
854	50
868	50
920	50
937	50
967	50
974	50
MIL	
1009	50
1012	50
1028	100
1034	50
1045	50
1102	50
1237	100
1242	100
1254	50
1271	50
1285	50
1313	50
1349	500
1373	50
1390	50
1429	50
1455	50
1456	50
1464	50
1475	50
1546	50
1631	500
1663	50
1688	50
1723	50
1769	50
1785	50
1792	50
1802	50
1816	100
1823	50
1825	50
1833	50
1941	50
1944	100
DOS MIL	
2016	50
2063	50
2072	50
2087	50
2089	50
2108	50
2116	100
2135	50
2156	50
2162	50
2172	50
2184	50
2192	50
2213	50
2216	50
2250	50
2272	50
2301	50
2350	50
2354	100
2385	50
2401 c.	50
2402 c.	50
2403 c.	50
2404 c.	50
2405 c.	50
2406 c.	50
2407 c.	50
2408 c.	50
2409 c.	50
2410 c.	50
2411 c.	50
2412 c.	50
2413 c.	50
2414 c.	50
2415 c.	50
2416 c.	50
2417 c.	50
2418 c.	50
2419 c.	50
2419 a.	100
2420	6,000
2420 c.	50
2421 p.	100
2421 c.	50
2422 c.	50
2423 c.	50
2424 c.	50
2425 c.	50
2426 c.	50
2427	50
2427 c.	50
2428 c.	50
2429 c.	50
2430 c.	50
2431 c.	50
2432 c.	50
2433 c.	50
2434 c.	50
2435 c.	50
2436 c.	50
2437 c.	50
2438 c.	50
2439 c.	50
2440 c.	50
2441 c.	50
2442	100
2442 c.	50
2443 c.	50
2444 c.	50
2445 c.	50
2446 c.	50
2447 c.	50
2448	100
2448 c.	50
2449 c.	50
2450 c.	50
2451 c.	50
2452 c.	50
2453 c.	50
2454 c.	50
2455 c.	50
2455 c.	50
2456 c.	50
2457 c.	50
2458 c.	50
2459 c.	50
2460 c.	50
2461 c.	50
2462 c.	50
2463 c.	50
2464 c.	50
2465 c.	50
2465 c.	50
2466 c.	50
2467 c.	50
2468 c.	50
2469 c.	50
2470 c.	50
2471 c.	50
2472 c.	50
2473 c.	50
2474 c.	50
2475 c.	50
2476 c.	50
2477 c.	50
2478 c.	50
2478 a.	200
2479	50,000
2480 p.	200
2480 c.	50
2481 c.	50
2482 c.	50
2483 c.	50
2484 c.	50
2485 c.	50
2486 c.	50
2487 c.	50
2488 c.	50
2489 c.	50
2490 c.	50
2491 c.	50
2492 c.	50
2493 c.	50
2494 c.	50
2495 c.	50
2496 c.	50
2497 c.	50
2498 c.	50
2499 c.	50
2500 c.	50
2525	3,000
2544	50
2562	50
2599	50
2669	50
2674	50
2732	100
2747	50
2789	50
2806	50
2829	50
2834	50
2839	50
2899	50
2904	50
2943	50
2972	50
2976	50
2998	50
TRES MIL	
3017	50
3023	50
3084	50
3120	50
3126	50
3131	50
3157	50
3182	50
3199	50
3227	50
3232	100
3251	50
3270	50
3273	50
3329	50
3385	50
3443	100
3480	50
3506	50
3588	50
3615	50
3683	50
3697	50
3712	50
3736	50
3738	50
3768	50
3779	50
3782	50
3786	50
3812	50
3890	50
3893	50
3922	50
3938	100
CUATRO MIL	
4054	50
4077	50
4093	50
4177	50
4184	50
4211	50
4215	50
4263	50
4365	100
4388	50
4512	50
4586	50
4600	50
4621	50
4653	50
4672	50
4740	50
4797	50
4839	50
4841	50
4858	50
4872	50
4890	50
4948	50
4977	100
CINCO MIL	
5015	50
5060	50
5107	50
5176	100
5185	50
5190	100
5268	50
5315	500
5389	50
5399	50
5419	50
5575	50
5596	50
5604	50
5611	100
5643	500
5721	50
5755	50
5800	50
5828	50
5850	50
5866	50
5873	50
5876	50
5881	50
5903	50
5916	100
5917	50
5937	50
5944	50
5961	50
5987	100
SEIS MIL	
6001	50
6015	50
6035	50
6038	50
6055	50
6068	50
6104	50
6137	50
6160	50
6175	50
6285	50
6311	50
6379	50
6416	50
6435	50
6497	50
6518	50
6583	100
6622	50
6641	50
6655	50
6661	50
6673	50
6685	50
6757	100
6766	50
6778	50
6785	100
6805	50
6808	50
6888	50
6891	50
6952	50
SIETE MIL	
7080	50
7085	50
7121	50
7145	100
7164	50
7189	50
7243	50
7290	50
7371	50
7451	50
7473	50
7475	50
7479	50
7481	50
7497	50
7512	50
7538	50
7545	50
7601	50
7611	50
7627	50
7646	50
7675	50
7683	50
7687	50
7721	50
7754	50
7814	50
7858	50
7870	50
7885	50
7889	50
7912	50
7935	50
7958	50
7975	50
OCHO MIL	
8040	50
8063	50
8142	100
8165	50
8175	100
8188	50
8198	50
8231	50
8238	50
8248	100
8267	50
8275	50
8295	50
8362	50
8412	50
8476	50
8481	50
8486	50
8512	100
8552	50
8644	50
8675	50
8713	50
8730	50
8761	100
8780	50
8830	50
8835	50
8851	50
8860	50
8865	50
8892	100
8893	50
8909	100
8922	50
8974	50
8993	50
8996	100
NUEVE MIL	
9017	50
9090	100
9093	50
9150	100
9164	50
9179	100
9189	50
9271	50
9284	50
9342	50
9373	50
9381	50
9400	50
9419	50
9436	100
9446	50
9462	50
9478	50
9501	50
9529	50
9559	50
9596	50
9644	50
9645	50
9664	50
9686	50
9725	50
9741	50
9763	100
9773	50
9790	50
9805	50
9814	50
9820	50
9852	50
9952	50
9975	50
9992	50
DIEZ MIL	
10004	50
10007	50
10023	50
10037	50
10065	50
10138	50
10161	50
10268	50
10272	100
10298	50
10319	50
10339	50
10373	100
10425	50
10431	50
10432	50
10483	50
10521	50
10540	50
10592	50
10595	50
10652	100
10722	50
10753	50
10760	50
10806	50
10814	50
10833	50
10982	50
10984	50
ONCE MIL	
11039	50
11049	50
11187	100
11209	50
11246	50
11434	50
11452	50
11507	50
11518	50
11552	50
11567	100
11570	50
11586	100
11591	50
11614	50
11691	50
11715	50
11779	50
11807	50
11902	50
DOCE MIL	
12024	50
12145	50
12152	50
12155	50
12178	50
12183	50
12192	100
12234	50
12292	50
12307	50
12314	50
12341	50
12448	50
12524	50
12542	50
12590	50
12633	50
12655	50
12661	50
12677	50
12692	50
12744	50
12789	50
12837	50
12862	50
12863	50
12894	50
12930	50
12990	50

ACTOS CATOLICOS PARA MAÑANA

EN LA IGLESIA DEL CARMEN

El Jubileo Circular.

La misa del Sacramento a las ocho

La reserva a las 5 p. m.

EN SAN FRANCISCO

Ejercicios de los Trece Martes en honor de San Antonio de Padua.

Por la mañana a las siete y media.

Por la tarde a las 5 y cuarto.

EN LA CAPILLA DE LAS ESCUELAS PIAS DE SAN RAFAEL

A las nueve a. m. ejercicio de los Trece Martes de San Antonio de Padua.

EN MARIA AUXILIADORA

Los martes Perpetuos de Don Bosco, a las 6 a. m. y a las 8 a. m. Con misa, súplica, plática anecdótica y veneración de la reliquia.

A SAN ANTONIO DE PADUA

Misa cantada en todos los templos, según la piadosa costumbre del día 13.

AVISO A LOS FIELES

En la iglesia de San Francisco desde las 12 del día 14 a las 12 de la noche del día 15, se gana el Jubileo de la Porciuncula por hallarse establecida en esta iglesia la V. O. Tercera de los Servitas, que tiene por Patrona a Nuestra Sra la Virgen María en su advocación de los Dolores gloriosos.

Las condiciones de este Jubileo Servita, son las mismas que el de la Porciuncula: Confesión, comunión y visita, rezándose en cada una seis Padre nuestros, Ave María y Gloria Patria.

Se gana indulgencia plenaria, tantas cuantas sean las visitas que se lleven a cabo.

MISA DE COMUNION EN LA IGLESIA DE REINA

El martes 13 del actual, a las 8 de la mañana, misa de Comunión general para las Asociaciones de la Iglesia de Reina en honor al Superior Padre Maurilio Pinacho en sus días.

DEMENTE QUE DESAPARECE

En la Policía Judicial denunció Constantino Sánchez Lage, vecino de Obispo número 100, que al personarse en la quinta del Centro Gallego, con el propósito de ver a su hermano Cesáreo, que estaba recluido desde hacía dos años en el pabellón 18 por tener perturbadas sus facultades mentales, fué informado que había desaparecido de la misma, por lo que teme pueda haberle ocurrido alguna desgracia.

LAS DIVERSAS FIESTAS TRADICIONALES CELEBRADAS EN EL SANTUARIO DE REGLA EN HONOR DE LA PATRONA DEL ULTRAMARINO PUEBLO, RESULTARON MUY LUCIDAS

Las tradicionales fiestas anuales de la Virgen de Regla, patrona del pueblo de su nombre y de la Bahía de la Habana, constituyeron este año un éxito extraordinario, tanto en la solemnidad de sus cultos como en la afluencia de peregrinos.

Iniciáronse las solemnidades el día 30 de agosto, fecha en que dió comienzo el solemnísimo novenario doble, preparatorio de la gran fiesta principal.

Todos los días, a las ocho y media de la mañana, celebrose misa solemne y ejercicio de la novena.

Por la noche, a las siete y media, rosario, letanías cantadas, ejercicio de la novena y despedida a la Virgen.

Durante la novena que se vió concurrida, no tan sólo por los vecinos de Regla, sino también por numerosas familias de la capital, el coro parroquial dejó oir diariamente sentidas plegarias a su excelsa patrona.

El miércoles, 7, una vez terminado el ejercicio del día, se cantó gran Salve solemne en la que ofició el párroco de Marianao, Rvdo P. Belarmino García Feito, asistido de los PP. Alberto Martín, Párroco del Espíritu Santo y Evelio Díaz, teniente cura de Monserrate.

El jueves, ocho, día de la fiesta principal, desde las primeras horas de la mañana, una muchedumbre inmensa de devotos invadían los alrededores del Santuario que lucía para esta celebración sus mejores galas.

Los ómnibus, ferries, lanchas y automóviles, trasladaban desde la capital a cenenares de devotos de la Virgen de Regla, que tradicionalmente concurren en esta fecha a su Santuario para ofrecerle sus plegarias.

A las ocho de la mañana dió comienzo la misa de comunión general armonizada que celebró el celoso párroco P. Fernández del Moral.

Esta misa fué armonizada con preciosos motetes por el Maestro Juan González.

La comunión fué un acto hermoso y consolador, ver a centenares de fieles de todas edades y posiciones postrados ante la imagen de su Patrona, recibiendo a Jesús Sacramentado en sus pechos.

A medida que avanzaba la mañana, la afluencia de peregrinos era mayor.

A las nueve en punto, era casi imposible penetrar por los alrededores del Santuario, dado el numeroso público que había.

Minutos después de esta hora, dió comienzo la misa solemne de ministros a toda orquesta y voces en la que ofició el P. Arcadio Martínez secretario particular del Excmo. señor Arzobispo, asistido de los PP. Alberto Martín y Fernando Carro.

La cátedra sagrada fué ocupada de manera sentida y brillante por el joven sacerdote P. Ismael Teste, Párroco de Santiago de las Vegas, quien a grandes rasgos canta las glorias de la Virgen bajo la advocación de Nuestra Señora de Regla.

Hace una breve historia de su devoción desde la construcción del primer Santuario hasta nuestros días. Rememora las famosas ferias de los siglos XVII y XVIII y el amor que siempre los habaneros tuvieron a la Virgen de Regla.

Termina pidiendo a la festejada derrame sus bendiciones sobre nuestra patria, sobre las autoridades civiles y eclesiásticas y de un modo especial sobre sus devotos que allí congregados le tributan tan hermoso homenaje de amor.

No olvidó el padre Testé en su bella oración sagrada, palabras de encomio y elogio para el Párroco actual, que con tanto celo viene aumentando el culto en su Santuario y reformando éste tanto en su interior como en su exterior.

Al terminarse la fiesta, el P. Testé fué objeto de múltiples felicitaciones por su preciosa y sentida pieza oratoria.

La parte musical fué interpretada de manera sublime por el coro de la piadosa y distinguida señorita Nena Planas, quienes de modo extraordinario dejaron oir escogidas piezas musicales terminando con una despedida a la Virgen.

El altar mayor asimismo que todo el templo lucía un precioso adorno floral, confeccionado por manos piadosas con profusión de plantas, flores y luces en artística combinación.

Durante todo el día el Santuario estuvo abierto, siendo visitado el trono de la Virgen por centenares de fieles que depositaban a sus plantas ofrendas florales y musitaban plegarias.

El párroco, P. Francisco Fernández del Moral, con su gentileza de siempre, atendía a la numerosa concurrencia.

A las cuatro de la tarde, el Párroco expuso S. D. M., rezando a continuación el Santo Rosario, ejercicio del día y solemne consagración a la Virgen de Regla, bendición y reserva.

Eran las nueve de la noche y aun la muchedumbre desfilaba reverente por el Santuario, mientras que en el pueblo reinaba inusitada animación para celebrar la festividad de la patrona.

El domingo once, fecha de la octava, a las ocho a. m., se celebrará misa rezada, a las nueve y media misa solemne, sermón y bendición con el Santísimo.

Por la tarde, a las cinco, la tradicional procesión por las calles, hasta el emboque, autorizada por la autoridad competente.

El DIARIO DE LA MARINA felicita sinceramente al párroco, Rvdo P. Francisco Fernández del Moral por el éxito obtenido en la celebración de las fiestas patronales.

Lorenzo BLANCO

TERTULIA LITERARIA DEL CIRCULO DE BELLAS ARTES

El Círculo de Bellas Artes celebrará el próximo sábado 17, a las cinco de la tarde ,en su local social San Ignacio número 5 altos, Plaza de la Catedral, una interesante tertulia literario-músical.

Prestarán su concurso a esta fiesta el doctor Jesús Saiz de la Mora la profesora de «Ballet» del Círculo señora Marta Andrews, el Dr. Mario Fuentes Aguilera, la señorita Graciela González Teuma, exquisita soprano y el doctor Tomás Servando Gutiérrez, que hablará acerca de D. Francisco de Goya y Lucientes. Además, el Conservatorio de Declamación del Círculo que dirige el señor Pedro Boquet, presentará a la notable recitadora señorita Carmelina Martín, y el trío Gómez (bandurria, laúd, y guitarra) interpretará un número de canciones cubanas.

El acto es exclusivamente para los socios, sus familiares, y personas invitadas por el Círculo de Bellas Artes

CON UNAS GARGARAS

Al tragarse unas gárgaras que realizaba para aliviarse una afección que padece, se ocasionó una grave intoxicación, Guillermina Santamaría, vecina de Salud 175.

Casa Calleja

LA PRIMERA en vender PREMIOS GRANDES

Ayer vendimos los dos PREMIOS MAYORES

El 1ro.-2479, premiado en $50,000

DETALLADO al menudeo en nuestra Vidriera Principal, Monserrate 95.

El 2do.-2420, premiado en $6,000

Medio billete mandado a nuestro cliente el señor José A. Rodiles, de Sagua la Grande, y medio billete vendido al menudeo en nuestra Sucursal, Vidriera del Hotel Monserrate, Obrapía y Monserrate.

EXHIBIMOS LAS FACTURAS DE LA RENTA y hacemos una REGALIA de $5,000 al que nos pueda demostrar lo contrario.

Calleja & Co.

S. en C.

Monserrate 95 Apartado 2373.—Habana. Teléfonos A-7027 A-5843 Cable y telégrafo «JALLEGA»

Sucursal EL CREDITO. — Monte y Arroyo. Mercado Unico. — Teléfono: M-4412

M.E.C.D. 2016

RADIO Y ELECTRICIDAD

Por ALBERTO GIRO

TRASMISIONES PARA HOY

C. M. W.
1,185 Kilociclos

7.30 a. m.—Diario Hablado.
9.00 a. m.—Hora del Niño.
10.00 a. m.—Sección Social.
11.00 a. m.—Nena Cuenco y su Grupo.
12.00 m.—Bagatelas Radiofónicas.
Orquesta de Romeu y los Trovadores Quevedo y Carbó.
1.00 p. m.—Diario Hablado.
2.00 p. m.—Septeto Nacional.
3.00 p. m.—Sección Social.
4.00 p. m.—Orquesta Riveiro.
4.30 p. m.—Mosaicos C. M. W.
5.00 p. m.—Orquesta Los Bohemios.
6.00 p. m.—Diario Hablado.
7.00 p. m.—Hora Roja dirigida por Tomasita Núñez.
8.00 p. m.—Hora Múltiple: Comedia «Amor que mata», de los Hermanos Quintero, por el cuadro que dirige Enriqueta Sierra. Programa musical por la Orquesta de Romeu.
9.00 p. m.—Hora Información. Orquesta de Corman y Lusito Valdés.
10.00 p. m.—Hora Elegante.
11.00 p. m.—Buenas Noches.

C. M. C. Y
RADIOTEATRO «IDEAS PAZOS»
1360 Kilociclos

De 8.30 a 9.30 p. m.—El Radioteatro «Ideas Pazos» ofrece la graciosa y divertida comedia de los Hermanos Quintero, titulada: «La Pitanza», por la Compañía que dirige el popular actor Alejandro Garrido y de la que es primera actriz la celebrada Pilar Fernández.
Para los intermedios se ha combinado un regio programa musical.

C. M. C.
840 Kilociclos

6.45 p. m.—Acebal y Del Campo.
8.00 p. m.—Cadena Nacional. Orquesta Encanto con la cooperación de la Soprano señorita Carmen Burguette.
1.—Satting on a Rubbish can. Fox. Gerardo Bruguera, Cantante.
2.—Mi Primer Beso no Olvidarás. A. Oréfiche. Soprano señorita Carmen Burguette.
3.—Cantos de Cuba. Mosaico. A. Oréfiche. Primera Audición.
4.—Guaracha de María La O. Soprano, señorita Carmen Burguette.
5.—Neath The Silvery Moon. Vals. Soprano Carmen Burguette.
6.—Rosa La China. E. Lecuona.
8.30 p. m.—Orquesta Ignacio Cervantes, bajo la dirección del Maestro Gonzalo Roig, con la cooperación de la Soprano señora Zoila Gálvez.
1.—Guillermo Tell. Obertura. Rossini.
2.—Pescador de Perlas. Aria. Bizet. Soprano Zoila Gálvez.
3.—El Canto del Ruiseñor. Filipucci. Solo de Flautín, señor J. R. Ondina.
4.—Rigoletto. Aria. Verdi. Soprano Zoila Gálvez.
9.00 p. m.—Hora Oficial. (Observatorio Nacional).
9.00 p. m.—Orquesta Encanto y la Soprano señorita Carmen Burguette, continúan su programa.
1.—This is the Night. Vals.
2.—El Frutero. Pregón. E. Lecuona. Soprano Carmen Burguette.
3.—Forgetting a Love Affair. Fox. G. Bruguera. Cantante.
4.—Lamento Africano. E. Lecuona. Soprano Carmen Burguete.
5.—Otra Vez. Son. Tomás Ríos, Cantante.
6.—Tu Amor. E. Lecuona. Soprano Carmen Burguette.
9.30 p. m.—Concierto por la orquesta Ignacio Cervantes, bajo la dirección del Maestro Gonzalo Roig.
1.—Danza de las Camorristas. Wolf. Ferrari.
2.—Estrellita. Canción mexicana. M. Ponce. Soprano Zoila Gálvez.
3.—Debreezin. Romance. W. Meivel. (Primera Audición).
4.—Mirella. Vals. Gounod. Soprano Zoila Gálvez.
5.—The Son af the Puszta. Capricho Húngaro. Keler Bela.
10.00 p. m.—Jazz band y son.

C. M. C. R.
1325 Kilociclos

De 6 a 7.—Hora de películas.
De 7 a 8.—Programa Comercial.
De 8 a 9.—Programa a cargo de Gilberto Meyor, Mr. Barrimore y Jorge Rambla. Recitación por Miguel A. Roy. Adivinanzas y sorpresas.
De 9 a 10.—Programa Majestic.

C. M. B. C.
965 Kilociclos

1 a 2 p. m.—Septeto Segundo Nacional.
2 a 3 p. m.—Canciones cubanas y mexicanas.
3 a 4 p. m.—Sexteto Habanero.
4 a 5 p. m.—Cuarteto Venus de señoritas.
5 a 6 p. m.—Silencio.
6 a 7 p. m.—Hermanas Mesquidas.
7 a 8 p. m.—Hora de música española.
8 a 10 p. m.—Orquesta de Belisario López.
10 a 10 y medio p. m.—Música variada.

C. M. B. Z.
1010 Kilociclos

A las 12 m.—Hora Oficial Estado del Tiempo. Programa Musical variado.
A las 4 p. m.—Música variada.
A las 6 p. m.—Música variada.
A las 6 y 45 p. m.—Hora Infantil. Charlas para los niños a cargo de Isabel María del Monte.
A las 8 p. m.—Programa de música amena para la comida.
A las 9 p. m.—Programa bailable a cargo de la orquesta de los Hermanos Castro. Canciones y Boleros por Domingo Garrido.
A las 10 p. m.—Música variada. Noticias mundiales.

C. M. X.
890 Kilociclos

12.00 m.—Orquesta.
1.00 p. m.—Tenor Mariano Meléndez. Orquesta Argentina y Josefina Badía.
3.45 p. m.—Trasmisión de los Juegos de las Grandes Ligas.
8 p. m.—Trío «Lago» de cuerda y Zalazar-Ramírez.
9 p. m.—Audición de la Academia Lírica de Canto, Escriche-Pasta. Programa selecto.
10.00 p. m.—Silencio.

C. M. C. Q.
780 Kilociclos

12 a 1 p. m.—Septeto Nacional.
1 a 2 p. m.—Orquesta Lincoln.
2 a 3 p. m.—Variedades musicales.
6 a 7 p. m.—Septeto Habana.

C. M. A. F.
680 Kilociclos

6.00 p. m.—Música amena.
6.30 p. m.—Barítono.
7.00 p. m.—Música variada.
7.45 p. m.—Noticiario en inglés.
8.00 p. m.—Un Poco Mejor que lo Mejor.
8.30 p. m.—Números al órgano.
8.45 p. m.—La Orquesta Le Batard española.
9.45 p. m.—Programa de música española.
10.00 p. m.—Programa armónico.
10.30 p. m.—Síncopa de la I. B. C.

ESTACION E. A. G. MADRID (ESPAÑA)
9860 Kilociclos. 30.40 Metros

A las 6.30 p. m.
1.—«Ruboress», (Pasodoble).
2.—«Orfeo y Euridice» (ballet).
3.—«A las Tres de la Mañana». (Vals).
A las 6.45 p. m.—Radio Crónica, (Noticias de España), etc., etc.
A las 7.00 p. m.:

1.—Canción Hindú.
2.—Rigoletto. (Caro nome).
3.—Castiza Madrileña. (Couplet).
4.—La Aceitunera. (Couplet).
5.—Cantos de mi Barrio.
6.—Los Blasones. (Fox de las Lágrimas).
7.—Los Blasones. (Los Besos).
8.—Apología del Tango.
9.—Corazones Partidos.
A las 7.35 p. m.—Conferencia.
A las 7.40 p. m.—Música Frívola.
A las 8.00 p. m.—Fin de la emisión con el Himno de Riego.

W. L. W.
700 Kc —428 Mts.
Crosley Radio Corporation.
Cincinnati, Ohio.

7.00 p. m.—Canciones y orquesta.
7.30 p. m.—Melodrama.
8.00 p. m.—Dúo. Hink y Dink.
8.30 p. m.—Programa desde New York.
9.00 p. m.—Orquesta «Castle Farm».
9.30 p. m.—Banda Marlboro.
9.45 p. m.—Mike y Herman.
10.30 p. m.—Cuarteto y Organo.
10.45 p. m.—Conjunto de voces.
11.00 p. m.Fanfara, W. L. W.
11.30 p. m.—Bailables.
1.00 a. m.—Termina.

CMW
LA VOZ DE LAS ANTILLAS

1.185 kilociclos HOY A LAS 8.00 P. M

HORA MULTIPLE: Comedia: "AMOR QUE MATA", de los Hermanos Quintero, por el cuadro que dirige Enriqueta Sierra. Programa musical por la Orquesta de Antonio M. Romeu.

Crónica Habanera

(Viene de la Página SIETE)

DE DIAS

La gentil señorita María de los Angeles Sarmiento, que celebra hoy su santo es hija del ingeniero Gerardo Sarmiento y su esposa la señora Fidela Díaz

HABANA YACHT CLUB

Ayer se almorzó y se bailó en la aristocrática sociedad de la Playa.

Desde hora temprana, numerosa concurrencia animó el club, la hermosa explanada y los puentes.

Poco antes de las doce llegó la orquesta de los hermanos Castro, la cual se situó bajo los cocos, tocando alternadamente con el sexteto Gloria Matancera.

A la una se sirvió el almuerzo, sentándose los comensales en las terrazas y en el salón de baile, donde se situó, desde entonces, la orquesta.

Cerca de las cuatro de la tarde se retiraron los hermanos Castro; el sexteto hizo música hasta las siete de la noche.

A continuación una lista de las personas que se reunieron por la mañana, así como de las que almorzaron:

Señoras Mina de Truffin, Lily Morales de Coroalles, Gloria Erdman de Juarrero, Concha Montalvo de Mendizábal, Albertina Iznaga de Fonts.

María Esperanza Bernal de Bernal, Olga Seiglie de Gómez Mena, Wicha Valdés Chacón de Kindelán.

Alicia Nadal de Menocal, Luisa Angulo de Delgado, Terina Souza de del Valle, Armida Langwith de Revilla.

Luisa Gendreau de Moas, Lolita Recio de Goitizolo, Amalita Alvarado de Posso, Celia de Cárdenas de Morales.

Carmen Fernández Valle de García Mon, Angela Herminia Armiñán de Pedroso, Herminia Dolz de Alvarado, Rosa Blanca de Cárdenas de Castro.

Teté Villaurrutia viuda de Martínez, Marina Dolz de Tolón, Josefina Buria de Medio, Margarita Adot de Hidalgo Gato.

Isolina Rodríguez de Falcón, Cheché Pérez Chaumont de Rionda, Nena Justiniani viuda de Castellanos, Cuca Villalba de Pedroso, María Monteagudo de Quiñones.

Señoritas:

Emma y Elsa Maduro, Odette Posso, Carmita de Cárdenas, Loló Goitizolo, Gloria Falcón, María Herminia Alvarado.

María Isabel Núñez, Rosy Varona, Georgina Martín, Chiky Vieta, Marta de Castro, María Portuondo.

Beba Montero, Gabby Riva, María Teresa y Beba Sánchez, Ninina Gómez de Molina.

María Antonia y Rosario de Cárdenas, Rosa María Zaldo, Esperanza del Peso, Lily Goudie, Petite Esnard.

Lilliam Gómez Mena, Yolanda Lima, Gloria Mendizábal, Celia Rosa Morales, Rosita Barraqué.

Gilda Morales, Lolita y Graciella González del Valle, Marta y Nenelta Manrara, Julieta de Cárdenas, Silvia e Inés Maceo, Carmen y Clotilde Bernardes, Olga Otero.

María Matilde Aróstegui, Emma Revilla, María Antonia Morales, Teresita Moas, Bichi Martínez y las siguientes mesas:

El presidente del Habana Yacht Club, doctor Raúl de Cárdenas y su esposa Dulce María Blanco de Cárdenas.

Los esposos Tomás Hidalgo Gato y Celia Comas de Hidalgo Gato, con Celita Hidalgo Gato, Elena Hidalgo Gato y Tomás Hidalgo Gato, Jr.

Doctor Orestes Ferrara y María Luisa Sánchez de Ferrara, con Pedro Arango y Susanita de Cárdenas de Arango y Nicolás de Cárdenas y Nena Ariosa de Cárdenas.

Margarita Mendoza y Bernardo Miyares, Carmita Oyarzun y Néstor Miyares.

Eduardo Montalvo, con sus hijos Julio, Lobo y María Esperanza Montalvo.

Elena de Cárdenas y Francisco H. Recio. Hortensia Montalvo y Roberto Ortega.

Guillermo Aguilera y Elenita Pollack de Aguilera y Alina Freyre.

Adriana Martínez y Joaquín Hernández Cartaya, Panchita Martínez y Peter Bernal, Eugenia Martínez y Ramiro Alvarez Pedroso.

Jesús Barraqué, Jr., y Berta Ponce con Ela Marrera, Josefina Martell, Rebeca Cowan, Alberto Candia, Armando de la Torre, Alberto Medina y Jesús Barraqué Jr.

Gloria Mendoza y Alfonso Fanjul, Cusa Carrillo, Macial Truffin, Aimee Fowler y Andrés Carrillo; María Luisa Menocal y Armando Mora.

Elena Montalvo y Rafael Fanjul, Teresita Rionda y Julio Cervantes, Silvia Tolón y Gustavo de los Reyes.

Mr. y Mrs. W. M. Daniel, Mr. y Mrs. William Sotolongo, Mr. y Mrs. Dayton Hedges, Mr. y Mrs. Henry Boock, Mr. y Mrs. Jack Du Vinage, Mr. y Mrs. Miguel Arango, Mrs. Geraldina B. de Wells y Mr. y Mrs. Rolando Martínez y Lorenzo Daniels.

Silvia Font Iznaga y Armando Castellanos, Toky Montero y Armando Salcedo, Lolita Coroalles y Mario Castellanos, Hortensita Colás y Raúl Carrerá y Esperancita Bernal y Luis de Posada.

Margarita V. de Bilbao con Angelita López Oña, Patricia Delgado, Gloria Catalina Varona y María Luisa Bilbao.

Fernando Mesa y señora con su hija Lydia Mesa.

Lourdes Argüelles y Miguel Figueroa, María Teresa Mendoza y Pedro Duquesne.

Los matrimonios Antonio Mendoza y Cristina Kindelán, Luis Mendoza y Consuelo Lamar.

Alicia Castellanos y Rodolfo Franco; Mercy Gastón y Julio Castellanos.

El doctor Carlos Miguel de Céspedes y Margarita Johanet de Céspedes, Juan José Colás y Consuelo Sánchez de Colás, con José Alejo Sánchez y Maruja Barraqué de Sánchez.

Manuel A. Oliver, Nena Puyol de Oliver, Juan Surís y Ofelia Balaguer de Surís y señora Sarah Puyol.

Corita Sánchez Agramonte y Roberto Pérez Abreu, Alicia Martínez Font y Aurelio Maruri, Celia Pérez Abreu y Eddy Zayas Bazán.

Frankie Hidalgo Gato, con las señoritas Leticia Acosta, Joaquina Alvarez y Adriana Morales.

Zeida del Portal y Fernando Argüelles, Alicia Pedroso y Eugenio Galbán, Glorita Juarrero y Jorge Portal, María Luz Quiñones y Juan Luis Pedro, Esther Quiñones y Nicolás Pérez Stable, Silvia Freyre y Sergio Portal y Laura Angulo con Frank Figueroa.

Silvia Sánchez Barraqué, Teobaldo Rosell, Marta Medio y Mundito de la Torre.

EDEL FARRES

LA ISLA DE CUBA

Acabando.

Ahora, al finalizar la temporada, los precios de La Isla de Cuba son reducidos al mínimo para eliminar lo que quede de la temporada. Este año, estamos como se dice vulgarmente, "acabando". Vea ejemplos; en la tienda hay muchos más.

Sus medias.

Medias de muselina finísima en los colores que se deseen, tallas completas, a . . . . . 29 cts.
Medias de olán catalanas fino acabado sin pelusa, todos los colores, a . . . . . 49 cts.
Medias de pura seda de la marca "CUBA", en todos los colores de moda, a . . . . . 89 cts.

Para el colegio.

Medias patente, colores blanco, carmelita, cordobán y beige.... Medias Sport en todos los colores.... Escarpines de varios estilos.... todos a los mejores precios que se pueden obtener en la Habana. ¡Precios de La Isla de Cuba!

PRECIOS DE ELIMINACION

Mantelería, Sobrecamas.

Juegos de mantelería, warandol bordado en color, tamaño 130x130.
De $2.75, a $1.67

Juegos mantel, alemanisco superior, tamaño 160x160. Muy finos.
De $2.50, a $1.62

Sobrecamas de seda artificial, en colores matizados, tamaño camero.
De $2.75, a $1.75

Sobrecamas de brocatel, en preciosos colores, tamaño camero.
De $4.00, a $2.64

Telas para liquidar.

Piqué de algodón estampado.
De 35 cts., a . . . . . 22 cts.

Piqué de fibra, una tela propia del otoño, color entero o estampado.
De 70 cts., a . . . . . 39 cts.

Mesh a listas, lindamente bordado.
De 65 cts., a . . . . . 40 cts.

Sedas lisas y estampadas para pronta eliminación.
De 50 y 40 cts., a . . . . . 19 cts.

Ropa interior para señoras.

Juegos de opal suizo, con lindos bordados, dos piezas.
De 70 cts., a . . . . . 39 cts.

Juegos opal finísimo con bordados encajes y calados preciosos.
De $3.00, a $1.00

En el primer piso.

Baticas de batista inglesa, tallas 2 a 8 años. De 75 cts., rebajadas a

39 cts.

Baticas de olán de lino en preciosos diseños. De $1.50, rebajadas a

97 cts.

Uniformes para sirvientas, telas y colores surtidos, rebajados a

76 cts.

Vestidos de warandol perfectamente acabados.

49 cts.

Vestidos de warandol de lino puro, desde

$1.78

Sombreros en las pajas de moda, para eliminar a

39 cts.

También sus niños quieren vestir lindos trajes.

Los dos modelitos ilustrados son de una preciosa y económica colección que hará felices a sus niños.

El modelo de pie, acabado en magnífico tousor, tallas de 1 a 8 años.

$1.98

El otro, con el pantalón de franela y la blusa de poplín, tallas de 1 a 7 años. **98 cts.**

UN ELECTRICISTA MUERE AL SER ALCANZADO POR LA CORRIENTE ELECTRICA

Anoche murió electrocutado Manuel Balaños Argi, de la Habana, de 29 años de edad y vecino de Sol número 94. Se encontraba realizando unos trabajos de instalación en la casa Aguacate número 71, domicilio de Flora Bustamante, cuando fue alcanzado por la corriente, cayendo de la escalera en que se encontraba subido sobre una coqueta, de donde fué recogido y trasladado al segundo centro de socorro. El cadáver le fué entregado a su padre Ramón Bolaños, vecino de L número 117

†

E. P. D.

EL DR. MELCHOR BERNAL Y VARONA

Ha fallecido después de recibir los Santos Sacramentos y la Bendición Papal

Y dispuesto su entierro para hoy, lunes, 12 de septiembre, a las 5 p. m., los que suscriben, ruegan a sus amigos, los acompañen en la conducción del cadáver desde la casa mortuoria, calle 17, número 418, entre 4 y 6, Vedado, hasta la Necrópolis de Colón, donde se inhumará, favor que agradecerán.

Habana y septiembre 12 de 1932.

Melchor, Margarita y Alberto Bernal y Varona, Rita Hortsman, Alberto Fernández Alzuru, Dolores Fernández Boada, Alfonso Arantave, (ausente); Monseñor Manuel Arteaga, Dr. Fernando Zayas, Dr. Antonio Díaz Albertini.

NO SE REPARTEN ESQUELAS. SE SUPLICA NO ENVIEN FLORES.

†

R. I. P.

EL SEÑOR

ANGEL NAYA ROEL

(Que falleció en esta ciudad en Septiembre 12 de 1931)

Y debiendo celebrarse Solemnes Honras Fúnebres en sufragio de su alma, mañana, a las 8 de la mañana en la Iglesia del Carmen, Infanta y Neptuno, la que suscribe en nombre de todos los familiares y en el propio, invita a las personas de su amistad para que asistan a tan piadoso acto.

Habana, Septiembre 12 de 1932.

Manuela Santamaría Viuda de Naya.

FUNERARIA DE PRIMERA CLASE

ALFREDO FERNANDEZ

SAN MIGUEL 63 TELF A-4348

Anúnciese en el DIARIO DE LA MARINA

M.E.C.D. 2016

Prado arriba, Prado abajo.....

LOS INSEPARABLES

Aquel del tabaco se llamaba Jacobo.

Y aquel de la pipa se llamaba Celestino.

Pero no eran gemelos.

No eran hermanos tampoco. No eran parientes siquiera.

En las venas de Celestino—siempre envuelto en el humo blanco y denso de su chimenea, no había la más leve gota de sangre igual a la que iba y venía por las venas de Jacobo.

El árbol genealógico de éste último arraigaba en la vertiente de un monte cubierto de vegetación feraz, en terreno abundante y fértil: sus antepasados fueron gañanes membrudos que interpretaban el lenguaje de las bestias.

Los abuelos de Celestino, por el contrario, servían detrás de un mostrador con manos suaves y untosas, finas batistas de seda para señoras y camisetas de punto para caballeros.

Celestino y Jacobo no eran gemelos; no eran hermanos; no eran parientes.

Sólo el afecto los vinculaba; un afecto antiguo y profundo. Sin embargo, se parecían mucho; se parecían como una gota de agua a otra gota de agua. Como un chino lavandero a otro chino lavandero.

La comunidad del trabajo operó el milagro. Y desde la oficina donde ambos en camisa arremangada y el chaleco abierto, el lápiz tras la oreja, alineaban cifras y cifras en los libros comerciales y tecleaban en la maquinilla haciendo facturas, fué creciendo su amistad enormemente.

Se querían; es la verdad. Y eran inseparables.

Juntos trabajaban. Juntos comían por las tardes. Juntos salían de paseo. Juntos iban al cine. Juntos iban a la playa. Y de noche o de madrugada ya, antes de tomar cada cual el rumbo de su casa respectiva, juntos tomaban el abstemio café con leche y pan tostado.

Un filósofo abriría ahora un paréntesis para teorizar sobre el minuto en que Celestino y Jacobo entraron juntos en el cabaret para salir tres horas más tarde como perro y gato. Pero dejemos a un lado la filosofía y penetremos en el cabaret con Celestino y Jacobo.

Vedlos en una pequeña mesa apurando copa tras copa la cerveza helada; fumando cual suizos, aplaudiendo como energúmenos, riendo a carcajadas.

Vedlos inclinados ceremoniosamente—a la manera gentil de antiguos caballeros—ante esa rubia venenosa y pintada que sonríe mostrando toda la espalda al desnudo.

Menuda, con agilidades de gata al andar, consteladas las manos de piedras blancas, azules, rojas la rubia acepta la invitación y acerca por sí mismo una silla:

JACOBO: ¿Qué toma usted preciosa?

CELESTINO: ¿Qué toma usted rica?

ELLA: ¡A la verdad no sé! ¡Hace tánto calor!

—Pues una naranjada.

—Pues una piña.

—Pues un helado.

—Pues una horchata.

ELLA: A la verdad que...

—Cerveza.

—Coco.

ELLA: A la verdad que prefiero un sandwich bien cargado de jamón, bien cargado de queso, bien cargado de mortadella.

EL MOZO (un dependiente que se las trae y se las lleva). —Bien cargado de pierna y bien cargado de pavo. Luego un vaso de café con leche y polkas. Palillos de dientes...

ELLA: ¡Ay sí, Manolo! Tú conoces mis debilidades por el sandwich cargado.

La rubia ha bailado con Jacobo y le ha susurrado al oído un mentira.

Ha bailado con Celestino y le ha hecho creer un embuste.

Ambos se han guillado por la rubia y cada cual por su lado se cree el preferido.

Hasta que ambos se desengañan que ninguno de los dos ha conmovido el corazón de la Venus pintada.

Y surge la disputa. Surgen los insultones y surge un guardia.

¡Celestino y Jacobo, tan amigos, tan íntimos, tan compenetrados, tan cordiales!

Yo los ví en la corte; Ví a la rubia y ví al mozo Manolo...

Ví al mozo Manolo cuando, terminado el juicio, se iba en su automóvil con la rubia.

Ya os dije al principio que Manolo es un dependiente que se las trae y se las lleva.

X. X.

AVISO

Notificamos por este medio a los señores suscriptores del DIARIO DE LA MARINA, que el Número del Centenario se está agotando, no obstante la enorme tirada que se calculó en un principio.

Para evitar que cualquier suscriptor pueda quedarse sin su ejemplar, rogamos a los interesados en adquirirlo se sirvan tener la bondad de ordenarlo sin pérdida de tiempo.

Las remesas pueden hacerse por medio de giro postal o bancario o entregando el importe de $1.20 a los cobradores de esta Administración, siempre que esté al corriente en su pago de la suscripción.

En caso necesario llame a los teléfonos: M-7911, M-7912 o M-7913 y le enviaremos un Agente para tomar su orden.

DIARIO DE LA MARINA, S. A.

¡Reserve a tiempo su ejemplar!

Se reune hoy el Comité Ejecutivo Provincial del Partido Conservador

INFORMACION POLITICA

Los dos actos de ayer.—El almuerzo a Rigoberto G. Ramírez y el amigo de Céspedes recibieron cálido testimonio el Central «Hershey».—El optimismo de Lizazo y el de simpatía.—El Capitán Izquierdo y José Emilio Obregón en Los maestros y la candidatura a Representante del factor del Partido Progresista.—Fiesta Liberal en Colón.—Dr. Antonio Iraizoz.—Otras noticias políticas muy importantes y el café de honor de Benito Alonso.—El amigo de Clemente

EL CAFE DE HONOR AL PROCURADOR BENITO ALONSO

Un acto en extremo simpático tuvo efecto en la tarde de ayer en el café La Isla: un café de honor al Procurador Benito Alonso, candidato a Consejero Provincial por el Partido Conservador de la Habana.

Acto de fina y cordial camaradería en que amigos particulares, compañeros de periodismo y simpatizadores del inquieto y talentoso Benito, le hicieron presente su adhesión y afecto.

No hay que olvidar que el Napoleón de los recursos como se le llama en los bolsines políticos, ocupa el número 2 en la boleta conservadora.

En mesas bien dispuestas adornadas con flores y pasquines del candidato, sentáronse a saborear el rico néctar del guajiro cubano. las siguientes personas: doctor Tomás Servando Gutiérrez, Osvaldo Valdés de la Paz y el homenajeado, quienes a ambos lados tenían a los compañeros de El País, Alberto Lamar Schweyer, Enrique Pizzi de Porra, Francisco Moreno de Ayala, Herminio Corzo, Armando Canalejo, Rodríguez, Manuel Marsal, Amado Díaz Silvera y sus auxiliares Juan Morán y José de J. Ortoñ. Luis F. García, Antonio de Torra; Angel Blanco, Desiderio Colina, Franco Varona y Pedro Portuondo Calas; al doctor Miguel León—como Benito, lugarteniente del doctor Carlos Miguel de Céspedes y como Benito ocupa el número 2 en la boleta conservadora, pero como candidato a Representante—el candidato a Consejero por el propio Partido doctor Miguel Fernández Triay; doctor Juan Manuel Alfonso, el popular Menudo, candidato número 2 a Representante por el populismo; su señor padre señor Gonzalo Alfonso, el senador Leopoldo Suero y el candidato a Representante por el liberalismo camagüeyano señor Leiseca; doctor René Pérez Abreu, Presidente de los Renacentistas de Arroyo Apolo, Andrés Villavicencio, Víctor Heres y Lino Garrido, de los conservadores de Jesús María, Santa Teresa y Santa María del Rosario, Adolfo Fundora, Alcalde de dicho Término, Fernando Fernández, candidato a Alcalde por los progresistas de Marianao y el miembro político ante la Junta, Enrique Puri, Rafael González, José M. Barallobre, el inquieto y batallador sargento conservador de Arsenal. el doctor Pompilio Duarte, de la Estación de Radio Hora política, doctor Alfonso Estaurino Guerra, Raúl Pérez Leo, José González presidente de los renacentistas de Guadalupe, Elías Basilio de San Nicolás, José M. Suárez «el chino» Benito Díaz y otros.

Osvaldo Valdés de la Paz, Secretario de la Junta de Educación, periodista y escritor notable— palabra fácil y bella—ofreció el homenaje haciendo una síntesis de la personalidad del Procurador y político, del camarada y el amigo Benito Alonso. Se refirió al doctor Carlos Miguel de Céspedes, de quien hizo admirable silueta ,destacando su estado mayor triunfante en la jornada de Camagüey, entre el que se cuenta Benito Alonso .Terminó augurando un éxito completo de la candidatura a Consejero del festejado.

Para dar las gracias, habló el Procurador Alonso. Sus palabras fueron sencillas protestas de gratitud por el acto que se celebraba y del cual él siempre guardaría recuerdos inolvidables. Fué muy aplaudido.

Número final del acto fué un breve speech del popular Don Pancho, el de la Isla, quien expresó que él siempre tenía los brazos abiertos para los chicos de la prensa los cuales son sus candidatos.

Próximo a las seis de la tarde terminó el acto el cual se tradujo—como decimos—en un cariñoso homenaje de simpatía a Benito Alonso.

HOMENAJE A VERA VERDURA Y VICTOR DE ARMAS

Según nos participan los señores José Gómez, Domingo Gálvez y Ramón Alfaro, pertenecientes a la sociedad La Unión, de Unión de Reyes, el día 26, a la una de la tarde, dicha sociedad le brindará a los señores doctor Manuel Vera Verdura y Víctor de Armas Nodal, un banquete, en prueba de gratitud por las gestiones que realizaron para la postulación como candidato a Consejero Provincial por el Partido Conservador del señor Arístides Salgueiro y Cardenal, Presidente de La Unión.

El banquete constará de más de cien cubiertos y serán invitados de honor los candidatos provinciales de los tres partidos, los a Alcalde Municipal del Término, autoridades y prensa.

SE REUNE HOY EL COMITE EJECUTIVO PROVINCIAL CONSERVADOR

Nueva sesión celebrará esta tarde. a las tres, el Comité Ejecutivo Provincial del Partido Conservador que preside el Capitán Emilio Sardiñas, candidato a Representante en los comicios próximos. El Ejecutivo se encuentra en sesión permanente, y se reanudará en el lugar de costumbre, domicilio del Representante señor Miguel Albarrán.

¿Qué sucederá en la sesión de hoy?

¿Será cierto lo de la renuncia del candidato a Representante señor Rodríguez Juliach?

Y caso de que ésta sea mantenida, ¿quién será el afortunado mortal que entrará en el ticket conservador de la Habana?

Es difícil hacer vaticinios.

EL ALMUERZO A RIGOBERTO RAMIREZ

A la una de la tarde de ayer tuvo efecto en el café El Cafetal, del paradero de la Víbora, el almuerzo al doctor Rigoberto G. Ramírez, candidato a Representante por el Partido Liberal en Las Villas.

La plana mayor del clementismo habanero—formidable fuerza política en el Distrito—se dió cita en el homenaje para testimoniar sus simpatías al joven y simpático candidato.

Ambiente cordial, numerosos los comensales, buena música y menú exquisito.

Rigoberto, después de despedirse de sus amigos de la Habana, especialmente de sus correligionarios de Arroyo Apolo, emprenderá viaje hacia Las Villas a luchar por el triunfo de su candidatura, el cual ya se estima asegurado.

GRAN FIESTA LIBERAL EN COLON

COLON, septiembre 11. (Por telégrafo).—En el Círculo Liberal de esta ciudad, situado frente al parque, se ha efectuado un gran mitin que bien podemos calificar de grandioso dado el inmenso público que invadía el local así como los alrededores. A las nueve de la noche comenzó el acto una vez que llegaron los distinguidos elementos políticos de la provincia señores Israel Pérez, Gobernador Provincial en cuyo honor se celebraba la fiesta, Benigno González, Alcalde Municipal de Matanzas y candidato a Representante, Don Carlos La Rosa, senador, los Representantes Juan Rodríguez Ramírez, Prisciliano Piedra, Juan Miguel Aedo, Amado Finales, Aquilino Lombard. Luis de León candidato a Consejero, Miguel Fundora, Julio Alvarez. Cristóbal Jorrín, Cecilio Noble y otros.

Usaron de la palabra los señores Eustasio Martigurtu, Ramón Matos, Juan Echevarría, Dionisio Lucilo de Quesada todos destacando la personalidad del doctor José Manuel Gutiérrez, asegurando que ocuparía un escaño en la Cámara en no lejana fecha. Por tan espontáneo gesto fueron muy ovacionados el senador La Rosa y el doctor Rodríguez Ramírez. Cerca de las doce y media de la noche se dió por terminado el acto.—Corresponsal.

CREE LIZACO QUE EL PARTIDO PROGRESISTA OBTENDRA FACTOR PROVINCIAL

El señor Luis Felipe Lizaco, primer Vicepresidente del Ejecutivo Provincial del Partido Progresista y candidadto a Representante nos envía, para su publicación, las siguientes declaraciones:

«La situación de nuestro partido en la provincia de la Habana es tan brillante, que puedo asegurar que sacaremos como mínimo dos representantes en los próximos comicios.

Estudiando el tablero de la provincia se puede ver claramente que el progresismo es una institución política de poderosa fuerza, que sorprenderá todos los cálculos de la cátedra política el primero de noviembre. En Alquízar, el Partido Progresista que surgió bajo la competente dirección de Marcos de Arce y Francisco Robaina, y que lleva como candidato a la alcaldía a Eduardo Robaina, es actualmente el segundo partido y será sin duda alguna el primero, a la hora de los comicios, en el número de votos.

En Marianao donde la simpática figura de Pedro Varela que lo preside, y llevando a Fernando Hernández como candidato a la Alcaldía, han producido una verdadera revolución política, local, ganaremos la alcaldía también.

En Nueva Paz, la victoria de Ernesto Valera que es nuestro candidato a la alcaldía,—y que cuenta con el apoyo de «Nene» Martínez, Francisco Matos Calzadilla, el doctor Betancourt y Tomás Pons y otros valiosos elementos—está descontada.

En Madruga la fuerte Coalición Progresista-Popular que lleva como candidato a Miguel Capó, ganará por más de doscientos votos, contando como cuenta con el Partido Conservador, que también lo lleva de candidato.

En San Antonio de las Vegas, Olayo Martínez, asegura ganar la alcaldía y en Batabanó el doctor Henríquez presenta todos los aspectos de un vencedor.

Además, en Guanabacoa, en Güines, en Regla, en Santiago de las Vegas, en San José de las Lajas, en San Nicolás, y en los demás términos de la provincia, el Partido Progresista haciendo mérito a su nombre, se desenvuelve de manera progresiva y brillante haciendo cifrar grandes esperanzas de triunfo en el ánimo de los candidatos locales que en esos términos llevamos.

Es de anotarse el hecho de que de las 24 alcaldías de la provincia, vamos a la lucha con candidato propio en doce términos, y con posibilidades de seguro triunfo en cuatro.

En los restantes términos donde vamos coaligados con otros partidos, también contamos con buena y perfecta organización.

Si se agrega lo anteriormente expuesto, el hecho de que nuestra candidatura de representantes la integran valores positivos de nuestro mundo político, intelectual, proletario e industrial, respectivamente, y que cada uno de los candidatos ha de aportar al Partido, por lo menos **Diez Mil** sufragios, nos encontramos con que tendremos **Ciento Setenta Mil** sufragios, y habiendo sido el factor de la pasada elección de unos 75 mil, tendremos factor sobrante para dos representantes, y un residuo sobrante de veinte mil sufragios más.

Por eso me permito asegurar que sacaremos dos representantes en las próximas elecciones, con posibilidades de sacar hasta tres.

Luis Elizazo.

ACTOS DE HOY

Se reunen los amigos del doctor Justo de Cárdenas en Animas 181 para dejar constituido un comité que defenderá al candidato a Gobernador, Antonio Ruiz, y para representantes al liberal González Sarraín y populares Pérez Chumont y Gustavo Herrero, que ocupa en la el número siete en la boleta popular.

—A las nueve de la noche en Gloria 138, letra A., se reune el Comité Ejecutivo del Partido Popular del barrio de Chávez. Firma la citación, el secretario de correspondencia Santiago Aldama.

—En Neptuno número 7 citados por el doctor Max Dou se reunirán los renacentistas, sin distinción de partidarismo, que apoyan a un acta de Representante por los liberales de la Habana.

—Reunión del Ejecutivo Provincial Conservador de la Habana en casa de Albarrán.

—Toma de posesión del Ejecitivo Popular del barrio de Villanueva, celebrándose con tal motivo una gran fiesta.

Se constituirá la delegación de la «Guardia Invencible Popular de Marianao» en el barrio de la Ceiba.

—A las nueve de la noche en Zanja 113 para tomar acuerdos sobre la campaña a seguir en favor de sus candidatos se reunen los democráticos del municipio de la Habana.

OBREGON AFIRMA QUE GANARA POR MUCHOS VOTOS

José Emilio Obregón, candidato a gobernador por los conservadores de la Habana, afirma que ganará las elecciones en toda la provincia, por una enorme mayoría de votos. Dice Obregón que esta manifestación no es hija del ilusionismo de candidato, sino consecuencia del apoyo que le brindan los electores.

DEFIENDEN A LA JUNTA MUNICIPAL

SANTA MARIA DEL ROSARIO, septiembre 11.—Carecen de todo fundamento las acusaciones formuladas contra la Junta Municipal Electoral de éste, que proceden de elementos descontentos que desean solo salir airosos en asuntos que no son de ley. Los jefes de los Partidos Liberal, Popular y Conservador, aprueban la actuación digna de elogios del presidente y secretario de dicho organismo.

Corresponsal.

IZQUIERDO Y OBREGON EN EL CENTRAL HERSHEY

CENTRAL HERSHEY, septiembre 11.—Ha sido hoy día de gran actividad en esta localidad, por la visita de Pepito Izquierdo, alcalde de la Habana y de José Emilio Obregón, candidato al gobierno provincial por el Partido Conservador y otros destacados políticos, entre los que figura Evelio Pou, prestigioso cirujano y candidato a Consejero Provincial por los conservadores de esta provincia, elemento nuevo, de este Término y que dadas las simpatías de que disfruta su elección está asegurada. Acompañaban a dichos viajantes el popular alcalde de Jaruco, Alberto Fernández Barberá, candidato al mismo cargo en las próximas elecciones.

Corresponsal.

ROSADO AYBBAR

Recomienda a sus amigos que voten la candidatura completa del Partido Progresista; piensa que es la primera batalla que hay que librar; sin el factor no hay acta posible, estimando que obteniéndolo saldrán electos dos Representantes y un Consejero Provincial. Esto, desde luego, lo dice Rosado, dando a entender que el Consejero será él, sin mencionar quiénes serán los Representantes. Rosado es un político que no gusta en estos tiempos de seleccionar candidatos, pues es el amigo de todos. Su política en general es la de callar y estar embarcado en submarino.

No hay duda que la Asamblea Provincial, que preside el doctor Miguel Angel Campos, designó 9 Consejeros que trabajan activamente por el Partido.

Rosado será objeto el día 15, en Güines, de un homenaje de empate, sin distinción de matices políticos.

ACTIVIDADES ASBERTISTAS

Los asbertistas de Arroyo Apolo, presididos por Marco Antonio Dolz, se han declarado defensores entusiastas de la candidatura de nuestro querido compañero de «Información» Virgilio Ferrer Gutiérrez, que figura con el número 13 en el ticket para representante por el Partido Progresista. También apoyarán para Consejeros, dentro de la misma candidatura, a Carlos Teodoro de la Guerra y al doctor Oscar Montoro.

La «Vanguardia Asbertista de San Miguel del Padrón», de la que son leaders Domingo Díaz Mesa, Catalino Herrera y Ernesto Morales Martiatu, y que cuenta con más de ciento veinte miembros en sus filas, también luchará por el triunfo de dichos candidatos. En igual sentido se han manifestado los amigos del general Asbert en el barrio de Manuel de la Cruz, que actúan bajo la dirección del prestigioso médico Víctor Manuel Pérez Lerena.

BERNARDO SANDO TELLEZ

Entre los candidatos a cargos en la Junta de Educación en la boleta conservadora de la Habana, se destaca el joven y meritísimo galeno doctor Bernardo Sando Téllez, a quien los barrios del Distrito tienen el propósito de ayudar en los próximos comicios.

EN DEFENSA DE LA CANDIDATURA DEL DOCTOR IRAIZOZ

En el Círculo de Bellas Artes se reunieron ayer, por la tarde, los maestros de la Habana, para tratar de formar una agrupación política que se denominará «Unión de Elementos Escolares pro Iraizoz» y que defenderá al candidato número 17 de la boleta popular de representante por esta provinci Se trató ampliamente de un programa que habrán de presentar al doctor Iraizoz a fin de que éste si llega a la Cámara, lo defienda. El programa que se aprobó es el siguiente:

1. Revisión de la actual Ley Escolar. Especialmente en el sentido de que por la misma se precise un **Plan de Educación** de acuerdo con los avances pedagógicos pertinentes y de acuerdo con las verdaderas necesidades nacionales.

2. Restitución de sus haberes al Magisterio, en la proporción establecida por la Ley, según lo permitan las condiciones económicas de la Nación.

3. Necesidad de que los locales de las Escuelas Públicas, llenen cabalmente los requisitos fijados por la Higiene Escolar y la Pedagogía (Ello afecta de modo extraordinario a la salud del Niño), a la formación de sus hábitos de urbanidad y al resultado de la enseñanza.

4. Apreciación de los «años de servicio» al Magisterio en cuanto conciernen a la formación de los Escalafones correspondientes.

5. Supresión de rituales arcaicos de nulo o muy pobre valor (excesiva reglamentación y **Papeleo**), que tanto entorpecen la labor del Maestro si que, también, la labor de la Inspección Escolar.

6. Modificación de la Ley del Retiro Escolar. (Es menester que esta Ley cumpla su propósito fundamental: asegurar el porvenir de los ancianos mentores).

7. La gratificación que actualmente disfrutan los Directores de Escuela, se aplicará en cuanto ésta tenga dos aulas.

8. Ley que afirme y eleve la personalidad profesional y social del Maestro. (Si el Maestro no es considerado y respetado debidamente los resultados de su obra son, por lo menos, incompletos).

Después se eligió la directiva.

FIESTA POLITICA DE LOS PROGRESISTAS EN CIENFUEGOS

CIENFUEGOS, septiembre 11.—DIARIO. Habana.—Esta noche se celebró una importante fiesta política por el Partido Progresista, en el local del Círculo, sito en Argüelles, entre Prado y Gacel.

Hicieron uso de la palabra, Samuel Capestany, Alberto Pérez Villamil, Rafael Suárez Entenza, Manuel Gutiérrez, Vicente Caballer y el doctor Modesto Bengochea, todos los cuales ensalzaron los méritos del señor Luis Emilio Hernández, candidato a alcalde por dicho Partido, quien también usó de la palabra.

Asistió una concurrencia de más de mil quinientas personas.

TENTATIVA DE ROBO

María del Carmen Nieves, Vecina de San Juan de Dios número 1, denunció a la policía que anoche dos individuos habían intentado realizar un robo en su domicilio, dándose ambos a la fuega. La policía investiga el hecho.

HOY:

El Dulce nombre de

María.

Practique la elegancia social del regalo

Un objeto prestigiado con la etiqueta de El Encanto es siempre un regalo de buen gusto.

Utilice el prestigio de nuestra etiqueta.

El Encanto

Ajuares del Hogar.

Gran Venta Tradicional

TERMINA HOY.

El artículo que usted necesita reponer exhibe hoy --día en que termina esta Magna Venta-- un precio de favor.

Usted debe aprovechar esta oportunidad tentadora para renovar su ajuar por poco dinero.

Esta venta acredita una vez más la proverbial calidad de EL ENCANTO a pesar de los precios bajos que la rigen.

ALGUNOS EJEMPLOS DE LAS GRANDES VENTAJAS DE HOY:

Juegos de mantel de alemanisco; en color entero y blanco, con franjas de color; 150x150 con 6 servilletas, desde	1.25
Juegos de mantel de granité blanco español con franjas en color, 6 servilletas	3.25
Juegos de mantel de guarandol de hilo con finos bordados a mano. En blanco....10.50 En color.....	12.50
Sobrecamas cameras de piqué blanco o en colores	1.60
Sobrecamas de tul francés y crema	2.00
Sobrecamas de damasco fino	4.25
Sobrecamas de normandy bordadas a mano	18.50
Juegos de cama de guarandol blanco bordado	6.50
Juegos de cama de guarandol de hilo bordado a mano.	9.50 y 10.50

ESTA VENTA COMPRENDE:

Mantelería, tapetes, ropa de cama, cretonas, damascos, tapicería, colchones, colchonetas, alfombras, cojines, etc.

PRIMER PISO.

HOY: ULTIMO DIA.

El Encanto

M.E.C.D. 2016

9A SECCION Z

TELEFONOS:
Dirección. . . . A-4151
Jefe de Redacción A-3205
Sección de Sports. M-7911

DIARIO DE LA MARINA

TELEFONOS:
Suscripciones. . . M-7911
A. Clasificados . A-3333
Agencia Mariano FO-7330

9A SECCION Z

AÑO CIEN — ACOGIDO A LA FRANQUICIA POSTAL — LA HABANA, LUNES, 12 DE SEPTIEMBRE DE 1932 — EL PERIODICO MAS ANTIGUO DE CUBA — PAGINA ONCE

Divagaciones de un español

Lo imprevisto rige al mundo

Por José Aixalá

Todos hemos oído, diez mil veces, que unos milímetros de la nariz de Cleopatra, cambiaron muchos rumbos del Imperio de Roma. También nos han hecho creer que una llovizna mañanera que retardó la batalla de Waterloo, fué la causante de la derrota napoleónica. Buscando un centavo de diferencia, en cierto Banco histórico, puso en suspensión de pagos, momentáneamente, a la famosa institución bancaria.

Estas son las imprevisiones que desvían muchas corrientes o modifican muchos valores. Si una pulga metida en el oído de un elefante, lo convierte en rabioso, también una espina, sacada de la pata de un león, dió al Cristianismo un ejemplo edificante. Son las pequeñeces trascendentales de muchos males que se convierten en bienes prodigiosos.

Todo esto acudía a mi mente, al pasar la vista por la prensa española en los días del meteoro revolucionario, sin ambiente del pueblo, sin el ardor popular que antaño empujaba a los humildes para las barricadas y a los entorchados para el Banco Azul. Hoy resulta otro cantar. La masa pueblunа, explotada en el campo por sus necesidades y su incultura, no forma parangón con el elemento de las ciudades y de las villas y pueblos, más al corriente de los negocios públicos. La República Española soportaba el rigor de las temperaturas madrileñas, discutiendo autonomías y leyes agrarias, con el concurso de la verdadera representación nacional, combatiéndose mutuamente, alegando razones o sin razones, pero en el fondo, ejerciendo la crítica indispensable para que una ley sea revestida del oponente español.

La República no pudo evitar lamentables destrucciones, consideradas en todos los países como testigos centenarios de sus valores sentimentales, artísticos, verdaderos exponentes de riqueza. Fueron embellecidas por las piedras pasadas por el estudio del arquitecto y el cincel del artista. Sabíase que sin azúcar a las gentes, no se producen estas tragedias africanas. Que los soldados por sí solos, no se enfrentaban con la realidad nacional. Fueron siempre los caciques, al dictado de los espadones legendarios que afean la historia de España, los dirigentes de toda algarada improvisada para enderrocar la segunda república. Ella va resultando más fuerte y gloriosa, cumpliéndose aquel proverbio de «No hay mal que por bien no venga.»

Con la lamentable explotación del resquemor de Sanjurjo, se ha dado fin a la constelación pasada de moda, de oportunidad y de eficacia, de los Narváez, Pavías y Serranos, de los Esparteros, Prim y Topete, de los Primos y Estellas que llegaron a su definitivo ocaso, con la sanjurjada sevillana, relatada en toda la prensa española de esta decena. Hay algo turbio y empañado en la marcante relación de los sucesos. Pero se evidencia, a través de la película revolucionaria, un fortalecimiento en el gobierno y una satisfacción en todos los sectores populares de buena fe española, sin los pujos comunistas de los rusófolos.

El período de las derechas, que ha de venir a consagrar los avances de las izquierdas, modificando asperezas y poniendo su gota de aceite en las partes en donde rechine lo indebido, me parece se ha demorado por algún tiempo, mientras la República «republicaniza» severamente, sus colaboraciones en todas partes.

Me duele declarar, por la gran amistad que tengo entre la colonia astur, tan simpática y valiosa, que su ídolo, el orador inimitable en esta época, el que fué elegido como futuro representante de la democracia republicana, con sus distingos equilibristas, se haya amortecido su llama oscilante y ya pálida. En el Manifiesto de **Sanjurjo** se exponen sus tópicos. Y aun cuando don Melquiades no haya tenido de cerca, ni de lejos, su contacto ideal, en política resulta de mal agüero esta coincidencia.

Lo propio, en más o menos colorido, acontece con el veterano Lerroux, que si antes fué una esperanza con sus denodados extremismos, ahora va siendo un estorbo con sus paliativos y acomodamientos. Contra esta disminución, se opone el crecimiento de la conjunción gubernamental: Azaña se ha crecido con sus arrestos decididos, después del fracaso de un movimiento disfrazado de republicano, pero enseñando los atributos de la flor de Lis. ¡Malos son los tiempos para esta cosecha floral!

Entre los dos campos de los Ortega y Gasset, el del sabio don José ha quedado algo mustio, mientras el de su hermano don Eduardo luce con lozanía de victoria. Cuando oigáis un grito de alerta, buscad el lado opuesto: suelen ser equivocados los puntos de atención y de combate. Por eso, toda aquella alarma patriótica del «Estatuto», con sus apuestas de que «no iría», ya se aclaró bien diáfano el campo del alerta, porque era una llamada de atención para causar en los ánimos de tanto español buenísimo, que cree cuanto le digan al grito de ¡Viva España! la trapisonda política de la resistencia.

Los españoles de Cuba son tan susceptibles, tan patriotas, que a veces no se les puede decir la verdad. Su hombría de bien los hace decididos en favor del que invoca la patria sin más fuerza que la entonación de mitin. Cuando la guerra de Cuba, todos creían, de buena fe, que la escuadra española era invencible, que los americanos carecían del valor que a nosotros no sobraba. Sólo dos hombres dijeron la verdad: Pi y Margall y el Almirante Cervera. El primero, con tildarle de mal español, ya estaba resuelto el problema. Al honorable Almirante, con darle la orden de salir al combate, la disciplina y el heroísmo hicieron lo demás. Nadie chistó. Todos fueron a la mar seguros de morir. Ni Esparta ni nadie más del mundo superó aquella resignación ante el honor de su clase. Y fueron víctimas de la odiosa campaña de la prensa integrista de Madrid, que contaminaba a las demás comarcas con sus «últimos hombres» y «su última peseta», quedándose ellos en casa.

Fué una política de usura. Defendían sus derechos al botín español. Eran implacables con quienes se atrevían a poner reparos a una campaña suicida.

Cuando Prim, a la vuelta de México, dijo que estando nuestras colonias junto a una nación poderosa, valía la pena de venderlas patrióticamente, el insigne tribuno que ahora cumplió el centenario de su nacimiento, el más elocuente orador que ha dado la lengua castellana, replicó que «aun cuando Dios hundiera la América, siempre quedaría un pico en medio del Océano para que sobre él flotara la bandera de oro y gualda, como constancia de su Descubrimiento.»

Con este «corte» imprevisto, no contó don Emilio Castelar, el de los párrafos llenos de cadencia, cuyas estrofas tenían la armonía del arpa y la altura del cielo. Su belleza fué escuchada con la cautividad de los oyentes llenos de embeleso. Sus obras aun se leen en un misticismo de arte, por la erudición de su contenido y la dulzura de su prosa inimitable y sugestiva. Los gallegos deben releer las páginas que dedicó Castelar a Galicia, que, según Azorín, en literatura, no se ha producido nada tan bello como las creadas por el excelso gaditano, a la memoria de Rosalía Castro: son una maravilla.

También me resulta imprevisto hablar del centenario de Castelar, en estas divagaciones que por la influencia del medio, me obligan a rendir un patriótico recuerdo al más glorioso de la oratoria castellana.

—¿Le conociste?—me dice una voz a mi espalda.

—Sí; de un modo original. Fué en marzo de 1890. Entraba yo en el Congreso en busca del corresponsal de «La Lucha», don Antonio Rivero. Como yo llevaba bombín y en la planta baja no se podía entrar en tonces, sin el sombrero de copa, el portero me impedía el paso y tuvimos que separarnos para dejárse lo, libre y reverenciado, a don Emilio Castelar. Me impresionó tanto, que no tuve aliento para pedirle su protección.

Su altura era baja, su abdomen demasiado abultado, su bigote coposo como un cepillo y su cara redonda...

A mí me parecía imposible que yo tuviese la dicha de hallarme junto al tribuno más eminente de sus tiempos. Me quedé atontado.

Los duques de Medinaceli y Fernán Nuñez son deportados al Africa

Más de treinta aristócratas deportados han sido conducidos en automóviles a Aranjuez, donde tomaron el tren que los lleva a Cádiz

MADRID, septiembre 11 (US) Más de treinta monárquicos, complicados en la reciente fracasada revolución del general José Sanjurjo, serán conducidos a Aranjuez en un grupo de automóviles esta noche.

En el grupo monárquico, según informes de buena fuente, irán el duque de Medinacelli y el duque de Fernán Núñez.

Otras treinta y dos personas que serán deportadas por el gobierno republicano, acusadas de participación en la revolución, saldrán a la misma hora en otro grupo de automóviles.

En Aranjuez, el grupo de más de sesenta y dos personas, tomarán el tren en dirección a Cádiz, donde serán deportados a Villa Cisneros, Africa, para cumplir su condena.

TERMINO LA CONFISCACION DE BIENES DE LOS JESUITAS

MADRID, septiembre 11 (INS) El señor Jerónimo Bugeda, diputado a Cortes y Director general de Propiedades del Estado, anunció hoy que han quedado terminados todos los trabajos referentes a la confiscación de los bienes que pertenecían a la Compañía de Jesús.

Calcula Bugeda que el valor de las propiedades de los Jesuitas en Madrid es de cerca de 16,000,000 de pesetas, pero que gran parte de los bienes están afectados por hipotecas realizadas con anterioridad al establecimiento de la República en España.

RUMBO A CADIZ LOS DEPORTADOS

ARANJUEZ, septiembre 12 (lunes) (US).—Los marqueses de Semenat y de Candul y los condes de Villares, de Linares y de San Julián, estaban incluidos en el grupo de veintiun monárquicos que embarcaron en esta ciudad rumbo a Cádiz, después de su llegada de Madrid poco después de medianoche.

Los monárquicos fueron conducidos a los compartimentos de tercera clase, después de su largo viaje desde Madrid a esta ciudad en camiones automóviles.

Con el grupo monárquico, iban también otras treinta y dos personas complicadas en la reciente revolución.

Una fuerte escolta militar acompañará a los deportados hasta Cádiz, donde embarcarán en el transporte que los llevará a Villa Cisneros.

Tres muchachas, novias de tres de los deportados, estaban en la estación en un automóvil, para despedir a sus prometidos, y ostentaron una pequeña bandera monárquica al ponerse en marcha el tren.

La policía trató de detener a las ocupantes del automóvil, pero tras una larga carrera se vieron obligados a abandonar la caza.

Coincidiendo con la fiesta de la Raza en España se celebrará en octubre del año actual un homenaje a California

Con la oportunidad de inaugurarse para entonces el Museo Naval se hará al propio tiempo una exposición de cuanto se relaciona con las 32 expediciones hechas a California

MADRID, septiembre 11.—ST.—En la «Revista Hispanoamericana de Ciencias, Letras y Artes», se publica la siguiente interesante información:

«El Patronato del Museo Naval, nombrado recientemente, viene realizando una activísima labor, cuyo mayor peso lleva el ilustre marino español don Julio Guillén, para ordenar el Museo Naval, instalado en uno de los pisos del magnífico palacio del Ministerio de Marina, y adelantar los trabajos con objeto de inaugurarlo solemnemente el día 12 del próximo mes de octubre.

El Museo Naval del Ministerio de Marina es importante, como se sabe. Posee cartas náuticas, libros y mapas de incalculable valor. Por esto se proyecta que su inauguración constituya una solemnidad y no pase inadvertida.

Los constantes homenajes que California viente tributando a España, recogiendo, con gentil solicitud, las huellas que el espíritu español dejó en aquellas tierras como lo prueban las fiestas de San Francisco, Los Angeles, San Diego y San José y la circunstancia propicia de celebrarse ahora el cuarto centenario de los viajes de Hernán Cortés a California realizados en 1532, han dado realidad a una iniciativa felicísima, realizada con la inauguración del Museo Naval y que consiste en celebrar al mismo tiempo una Exposición de cuanto se conserva en el Museo Naval relacionado con las treinta y dos expediciones a California realizadas por los españoles. Según nuestras referencias España conserva, en lo que se refiere a cartografía, una verdadera riqueza, tan desconocida en California como en España, y de aquí que la Esposición que se anuncia entrañe suma importancia científica e histórica. Estamos ciertos que cuando esta noticia que «Revista Hispanoamericana de Ciencias, Letras y Artes» recoge de labios autorizados y hace pública por vez primera, se difunda, despertará el mayor interés en los Estados Unidos de Norteamérica y en la propia España.

El homenaje a California cuyas primicias brindamos a los lectores, será digno de este Estado y de cuanto se quiere con él honrar. Sabemos que el Comité de honor estará constituído por las altas autoridades californianas y españolas y hasta podemos asegurar que en el Comité efectivo de la Esposición tendrán intervención directa y personal destacadas personalidades españolas radicadas en California.

No podemos ser más explícitos, por cuanto a la hora de escribir estas líneas no se han confirmado oficialmente las fechas de la inauguración de la Exposición californiana y del Museo Naval, trámite obligado para ultimar los preparativosá pero por lo vanzado de los trabajos y por el valor significativo de la Fiesta de la Raza, no dudamos que el proyecto del Patronato del Museo contará con las debidas asistencias oficiales y no habrá dificultad alguna para que ambas se celebren el 12 de octubre próximo.

Al dar cuenta de este proyecto, que remos significar la satisfacción con que acogemos este merecido tributo de simpatía a California, cuyas constantes deferencias a España y a todo lo español son bien notorias, y hacer presente nuestro aplauso al Patronato por su feliz iniciativa, que responde a un sentimiento de cordialidad y de gratitud que sólo elogios merece.

Confiamos en que la Exposición que se anuncia despertará el mayor interés en California, y que muchos californianos vendrán a España a visitarla.»

Las traducciones de Don Quijote y fechas de ellas

En 1612 se tradujo el «Quijote» al inglés; en 1614, al francés; en 1621, al alemán; en 1622 al italiano; en 1657, al holandés; en 1769, al ruso; en 1794, al portugués; en 1813, al húngaro; en 1776, al danés; en 1838, al bohemio; en 1860, al griego; en 1802, al sueco; en 1786, al polaco; en 1862, al servio; en 1840, al rumano; en 1879, al croata; en 1860, al turco, y existen traducciones de la inmortal novela al persa, al árabe y al armenio, y a algunos otros idiomas y dialectos.

La confiscación de bienes de la Compañía de Jesús por el Gobierno se ha terminado

Todos los municipios de Cataluña celebran con diversos actos cívicos y festejos la reciente aprobación del estatuto regional

La próxima reunión del Instituto de Derecho Internacional se acordó que se efectúe en Madrid en el año 1934

El diputado y sacerdote don Basilio Alvarez interesa la pronta aprobación del nuevo Código Penal que, por ser más humano y comprensivo llevará algo de alegría a las cárceles

MADRID, septiembre 11. (ST). — En el Ministerio de Estado han facilitado a los periodistas dos notas.

En una de ellas se dice que han llegado a París los alumnos españoles de segunda enseñanza que hacen el viaje de estudios patrocinados por las Juntas de relaciones culturales. Añade la nota que dichos estudiantes han quedado instalados en Versalles.

En la otra nota se dice que a la reunión de clausura del Instituto de Derecho Internacional celebrado en Oslo se rindió homenaje a la patria de Francisco Vitoria, y se acordó que la próxima asamblea tenga lugar en Madrid en el año 1934.

EN FAVOR DEL NUEVO CODIGO PENAL

MADRID, septiembre 11. (ST).—Basilio Alvarez ha presentado un ruego al Ministro de Justicia, pidiendo la urgente aprobación del nuevo Código penal, que, por ser más humano y comprensivo, llevara a las Cárceles la alegría.

Albornoz, contestó que el gobierno desea que sea aprobado lo antes posible, para lo cual estimulo a la Comisión jurídica asesora para que redacte el nuevo proyecto y dicta mine, ya que sólo compete a la presidencia de las Cortes elegir el momento de la discusión.

UNA OPERACION EN EL CORAZON SE LE HACE A UN NIÑO QUE SE HABIA CLAVADO UN CRISTAL

MADRID, septiembre 11. (ST).—En el Equipo Quirúrgico del Centro ingresó el niño de siete años, Arturo Ortiz, que, yendo por la calle, se cayó clavándose en el corazón un cristal de una botella que se le rompió.

Después de ser curado convenientemente por los doctores don Agustín Ferré don Luis Fonts y don Atanasio González Duarte, el niño quedó hospitalizado en dicho centro benéfico.

La intervención quirúrgica realizada por el cirujano doctor Ferré fué interesantísima y muy delicada, a fin de extraer el trozo de cristal que había interesado el pericardio y miocardio, procediendo a la sutura del corazón, una vez sacado el cristal.

El doctor Ferré fué muy felicitado por cuantos presenciaron la operación, que fué arriesgada.

Reunión de socialistas en La Coruña para constituir la Asc. Federal Socialista

BARCELONA, septiembre 11. (US) —El pueblo catalán, desde la capital de la provincia hasta la más remota y humilde aldea, celebró hoy la aprobación del Estatuto de Autonomía con grandes muestras de regocijo.

Varias bandas de música, en diversas partes de Barcelona tocaron aires patrióticos catalanes desde las primeras horas de la mañana hasta el anochecer.

Los Municipios de todo pueblo y aldea de Cataluña organizaron ceremonias para celebrar la feliz terminación de la larga batalla para obtener la autonomía.

REUNION DE DELEGADOS SOCIALISTAS DE CORUÑA

BETANZOS, septiembre 11. (INS) —Se han reunido en esta ciudad los delegados de las organizaciones socialistas de casi toda la provincia de la Coruña, los cuales tratan de la formación de una Asociación Federal Socialista, cuyos planes han sido dados a conocer por los miembros más prominentes del partido en Galicia.

GRANADA, septiembre 11. (INS) —Varios sindicalistas han sido arrestados hoy por la policía, la cual los sorprendió en los momentos en que celebraban una reunión secreta para trazar los planes de una huelga general revolucionaria.

Los sindicalistas detenidos quedaron a la disposición del Gobernador Civil.

DIEZ ANOS SE REQUIEREN POR LO MENOS PARA LA APLICACION DE LAS NUEVAS LEYES AGRARIAS

Los tremendos aguaceros que han estado cayendo en estos días en Zaragoza, han causado considerables daños en las cosechas de casi toda la provincia, que fueron arrasadas

MADRID, septiembre 11 (INS) Con la confiscación de los bienes de la nobleza no se ha resuelto, como esperaban muchos, el problema que trae aparejada la aplicación de la nueva ley de reformas agrarias aprobada noches pasads por las Cortes y ratificada ayer, a la que única mente falta la firma del presidente Alcalá Zamora.

Para los campesinos que esperaban un alivio a su situación, la aprobación de la ley no es más que una letra a largo plazo, cuyos beneficios, caso de que la práctica responda a la teoría, no alcanzarán a muchos de los actuales agricultores.

Los técnicos encargados de aplicar la nueva ley han manifestado hoy que antes que nada se precisa hacer un censo de las tierras y que este trabajo exige por lo menos un plazo mínimo de diez años para llevarse a cabo.

LOS AGUACEROS ARRUINARON LAS COSECHAS EN ZARAGOZA

ZARAGOZA, septiembre 11. (INS) Grandes daños, cuya cuantía no se ha determinado aun, han producido las inundaciones causadas por los pertinaces aguaceros que han estado cayendo días pasados en casi toda la provincia, según informan los telegramas que se reciben en esta ciudad.

Los servicios ferroviario y de auto-buses están completamente suspendidos en unas partes de la provincia y en otras se hallan totalmente desorganizados.

LA EXPOSICION HISPANO-MARROQUI

MADRID, septiembre 11. (ST.)—Del 1 al 5 de octubre próximo se celebrará en el Palacio de Cristal del Retiro la Exposición Hispanomarroquí, organizada por la Asociación de Estudios Coloniales de Melilla. Consta el certamen de las siguientes secciones: Histórico-arqueológica, de Cultura, Prensa y turismo, Industrias y manufacturas de todas clases propias del Protectorado, de Colonización, Agricultura, Minería, Ganadería, Pesca e industrias derivadas de ellas que existen en el Protectorado; Comercial y económico-social.

El Comité Ejecutivo lo forman los señores siguientes: presidente, don Basilio Alvarez, diputado a Cortes; vicepresidentes, don Rafael Alvarez Claro, don Alfonso Quintana, diputado a Cortes, y Sido M. Bennuna; director, don Mariano Bertuchi; secretario, don Enrique Arques; tesorero, don José Martínez Mansilla; vocales, don Arturo Pita Dorego, Sidi Aomar-Ben-Abdalah, don Emilio Bueno, don Antonio Valcárcel, don Luis García Conde, don Carlos Quiñonero Morales, don Aurelio Matilla, don Eduardo Ruiz de Velasco y don Eduardo García Pando...

DETENCION DEL COMANDANTE DON ROLANDO TELLA

LUGO, septiembre 11. (ST)—Fué detenido en La Coruña y puesto a disposición del Ministro de la Gobernación, el vecino de esta provincia, don Rolando Tella Cantos, comandante retirado.

Se le supone complicado en el último movimiento monarquizante de Madrid y Sevilla.

Desde hace algunos días se encontraba en un lugar cercano a esta capital, vigilado por la policía.

Se dirigió a la ciudad herculina, después de hacer varias visitas en Lugo.

Momentos más tarde de su llegada a La Coruña se practicó la detención del señor Tella Cantos.

¡¡El Suceso del Año!!

Eso es el NUMERO-CENTENARIO del DIARIO DE LA MARINA

Un siglo de Vida Cubana en la mano, amenizado con ilustraciones de época.

70 trabajos literarios con el resumen de los hechos nacionales.

La historia gráfica de la interesante evolución del país.

La Habana y el Interior, como si usted los hubiera vivido los Cien Años.

Reserve a tiempo su Ejemplar

A LA VENTA ESTA SEMANA

Sr. Administrador del DIARIO DE LA MARINA
Apartado 1010
Habana, Cuba

Sírvase reservarme un ejemplar del *Número Centenario* de ese periódico, en pago del cual le incluyo la suma de $1.20—precio que me corresponde pagar como suscriptor que soy del DIARIO—, cuyo ejemplar pasaré a recoger en esa Administración, con mi correspondiente recibo de pago.

..... Septiembre ..... de 1932
(ciudad o pueblo)

.....
(nombre y apellidos, bien claros)

NOTA:—A las personas que se suscriban por un semestre al DIARIO, antes del 2? de septiembre, se les concede el derecho de adquirir un ejemplar del *Número-Centenario* por el mismo precio de $1.20, con que se beneficia a los suscriptores que están al día.

PRECIO PARA EL PÚBLICO: $2.50

OTRA:—Dado el gran número de ejemplares que tenemos ya pedidos y pagados, rogamos a los señores suscriptores que deseen adquirir un *Número-Centenario* que corten y nos remitan el Cupón adjunto, antes de que la Edición se agote.

Un espejo *de la* formación cubana

Postales Españolas

EL SILENCIO ES ORO

Por C. CABAL

San Sebastián: escena en la estación: bájanse en este instante dos viajeros del rápido de la noche: el conde de los Villares; el abogado Laiglesia... Van a salir: los para un policía:

—Oh, no, perdonen Vds....!

—Pero es que pasa algo?

—Sí, señor...

Pasa que están detenidos. No saben el porqué pero lo están. Y es justo que se miren con asombro, porque no les remuerde la conciencia de delito ninguno contra nadie. Hay en ellos delitos sin embargo. En el gobierno civil se les entera de él en dos palabras:

—Y por qué...?

—Pues muy sencillo: porque hablaron ustedes contra el régimen...

Hablaban en el tren, durante el viaje, el abogado y el conde, de cosas que el gobierno decretaba y que no estaban bien, en su opinión. Esto, ya es hablar mal de la República, e ir contra el régimen ya. El conde y el abogado han sido trasladados a Madrid y hay que esperar del gobierno que castigue su culpa con dureza. Descubre este episodio que en los trenes se dedican agentes de servicio a recoger las palabras de las conversaciones amistosas que encierran algo de crítica. Y se descubre asimismo que en este plan de libertades áureas que se le está imponiendo a la nación al buen callar llaman Sancho pues que Sancho hasta en esto se hizo simbolo.

Y esto, cómo se comenta...? Y esto, cómo lo enjuicia toda España...? Dos viajeros, en el tren. Exponen convicciones definidas, y opiniones respetables. La eficacia de su charla va sólo de un espíritu a otro espíritu sin repercusión ninguna que pudiera extenderse fuera de ellos. Su charla es un secreto entre los dos, que no afecta en lo más mínimo a la tranquilidad de la República... Los tiempos de esclavitud—como llaman estos hombres de un tan excepcional liberalismo a los tiempos monarquicos de ayer—los tiempos de esclavitud no daban importancia a estos detalles. Si la República vino, vino precisamente porque entonces hablaban en los trenes lo sviajeros contra Dios y contra el rey, contra el gobierno y contra los ministros, contra la monarquía y contra todo. Y esto no en la intimidad y de persona a persona, sino en tertulia y a voces. Y esto, no sólo en los trenes, y para aminorar tedios de viaje, sino también en la prensa, que era toda una ruda acusación, lo mismo que en el mitin, en el libro, en la calle, en el café...

Sin duda que la experiencia de lo que tan extremas libertades valieron a su propósito sirvió a estos hombres de aviso. Por ellas son lo que son: desenvolviéndose en ellas, pudieron enturbiar aguas muy claras, desparramar promesas muy difíciles, y cegar ojos muy débiles. No tiene nada de extraño que una vez arribados al poder que consiguieron así, quieran cerrar el camino de toda libertad a los demás, para evitar que se lo quite nadie. En Rusia se hace lo mismo.

—Si fué por dejarnos libres por lo que los burgueses se perdieron—dicen los gobernantes de Soviet,— cómo hemos de dejarles a ellos libres para que ahora nosotros nos perdamos...?

No cabe negarles lógica a quienes argumentan de este modo, y al fin, las prédicas todas de democracia mal interpretadas y libertad mal sentida, siempre abocan al mismo resultado. Todos estamos conformes en que el último gobierno que tuvo la monarquía es el mayor responsable de cuanto sucedió en este período. Pero hay que tener en cuenta que los agentes de trenes que cumplen con un celo escrupuloso, merecedor de premios especiales, la misión de contar públicamente las conversaciones íntimas, que de otro modo quedarían secretas, también en definitiva vienen a hacer campaña contra el régimen.

ESTADO DEL TIEMPO

NOTA DEL MEDIODIA DEL DOMINGO

Hay una perturbación ciclónica de moderada intensidad en la mitad occidental del Golfo de México a unas doscientas cincuenta millas al Este de Browsville. Se mueve hacia el Norte y probablemente aumentará en intensidad. Un centro de alto barómetro y temperaturas algo bajas están sobre New York extendido por la mitad oriental de los Estados Unidos y llegando a la porción oriental del Golfo y desde las Bermudas hasta las Antillas con buen tiempo. En el mar Caribe el tiempo es bueno y la presión es normal.

Pronóstico para el lunes: Buen tiempo. Vientos llegando a brisote del Nordeste al Sudeste. Pocas turbonadas.

Observatorio Nacional.

Temperaturas locales.—Durante las últimas 24 horas se han registrado en la Habana, las siguientes temperaturas en centígrados: Máxima: 33-5. Mínima: 24-2. Media: 28-8.

M.E.C.D. 2016

CATALUNYA Y JUVENTUD LOS VENCEDORES DE AYER EN FUTBOL

EL ATHLETIC DE MADRID LE GANO A LOS CAMPEONES DE ESPANA, ATHLETIC DE BILBAO, 4 x 1

SPORTS **DIARIO DE LA MARINA** SPORTS

PAGINA DOCE — LA HABANA, LUNES, 12 DE SEPTIEMBRE DE 1932 — AÑO CIEN

RESULTADO DE LAS CARRERAS DE AYER

Dia 48 SEPT. 11 1932 Tiempo CLARO Pista GOOD

435 CLUB HIPICO de CUBA, Oriental Park — Premio $165
PRIMERA CARRERA 6 Furlongs 3YO&Up Reclamable

Ind Horses	W	PP	St	¼	½	¾	Str	Fin	Jockey	$1 mut. paid
417^{2}Pernoel	*106	7	3		3½	1^{1}½	1^{2}	1^{3}	S Beecroft	4 80
434 Fair Vagary	111	8	6		5^{1}	2½	2^{1}	2^{1}½	T Sanchez	6 00
(428)Flying Sixty	107½	3	4		6^{3}	6^{3}	5^{1}	3^{2}	A Perdomo	2 80
431 Paddy Flaherty	112b	5	2		1^{1}	3^{1}	3½	4^{1}½	J Paz	10 00
431^{2}Teedup	*103	6	1		2^{1}	4½	4nk	5^{1}	M Benitez	3 00
360 Innisfail	*103b	1	5		4½	5½	6^{2}	6^{3}	F Fernandez	3 80
431^{3}Rita Lee	*101b	4	7		7^{2}	7^{2}	7^{2}	7^{2}	C Martinez	15 40
430 Matin'sMinist'r	107b	2	8		8	8	8	8	A Martinez	103 30

P 2:45 Off 2:46 Tiempo 24 50 1:17
Valor $115 Dueno—Estate of M Doyle b f 4 Noel—Permarco Arrancada BUENA Gano FACIL Segundo IGUAL Pernoel corrio por la parte exterior, rodeo a los leaders al tomar la ultima curva y se alejo, ganando con velocidad en reserva Fair Vagary finalizo por medio del track Flying Sixty siempre por fuera, cobro terreno en la recta Paddy Flaherty por dentro al principio, fue llevado por fuera en la recta y se canso Teedup se paro
Pernoel 11 60 5 60 2 80 Fair Vagary 7.60 3 60 Flying Sixty 2 80
Precio de reclamo. Ganador $400

436 CLUB HIPICO de CUBA, Oriental Park — Premio $165
SEGUNDA CARRERA 6 Furlongs 2YO The Starter Handicap

Ind Horses	W	PP	St	¼	½	¾	Str	Fin	Jockey	$1 mut. paid
$ 428^{3}Camaguey	110b	3	2		1½	1^{1}½	1^{1}½	1^{2}	F Fernandez	$0 60
$(424)Espoir	130b	1	6		5^{2}	4½	3^{2}	2^{3}	J J Ford	$0 60
428^{4}Billy McIntyre	113b	2	1		2½	2^{2}	2hd	3^{4}	W Fisher	3 00
431 Fair Brand	113b	5	5		3hd	3½	4^{1}½	4^{1}½	A Perdomo	3 40
421^{4}El Polar	109b	6	4		6	6	5^{2}	5^{3}	A Fernandez	11 40
428 Check Out	106b	4	3		4^{1}½	5^{2}	6	6	M Garcia	20 40

P 3:14½ Off 3:15 Tiempo 24 3-5 51 2-5 1:18 3-5 $ Coupled
Valor $115 Dueno—Caimito Stable b c 2 Everglade—Mitchi Arrancada BUENA Gano FACIL Segundo IGUAL Camaguey vencio sin necesidad de extenderse Espoir acabo con vigor y no fue apurado hasta el limite, visto el triunfo asegurado Billy McIntyre bajo presion desde la ultima curva, se canso al final Los demas fueron superados facilmente
Camaguey 3 20 4 00 Espoir 4 00

437 CLUB HIPICO de CUBA, Oriental Park — Premio $165
TERCERA CARRERA 6 Furlongs 3YO&Up Reclamable

Ind Horses	W	PP	St	¼	½	¾	Str	Fin	Jockey	$1 mut. paid
429^{2}Doc Conner	111b	5	3		1^{3}	1^{3}	1^{3}	1^{4}	A Fernandez	3 80
424^{4}Wotta Life	*104	2	4		2^{1}	2^{3}	2^{2}	2^{5}	J Cassard	2 40
422^{4}†Managr Evers	112b	7	8		8	4½	4^{2}	3^{1}	A Perdomo	9 40
431^{4}Fauqui's Pride	*103	4	2		6^{1}	6^{1}	5½	4½	S Beecroft	8 00
(418)Prince Mexican	114b	1	7		4hd	5^{1}½	6½	5nk	J J Ford	3 20
420 Southrn Cloud	*107	6	5		7½	8	8	6^{2}	E Rodriguez	35 40
434 Ulverston	111	3	6		5^{1}½	7½	7nk	7^{1}	F Fernandez	40 60
425 Lew Black	114b	8	1		3^{1}½	3^{2}	3½	8	C Martinez	4 20

P 3:48 Off 3:56 Tiempo 24 51 1-5 1:16
Valor $115 Dueno—Martha Stabae b g 5 Colonel Vennie—Ciruella Arrancada BUENA Gano FACIL Segundo IGUAL Doc Conner llego a la meta contenido Wotta Life fue con mucho el mejor del resto Manager Evers gano terreno consistentemente y finalizo con velocidad Fauquier's Pride, bien colocado en la arrancada, no tuvo luego velocidad Prince Mexican corrio a ratos Lew Black robo la salida, pero se paro por completo al final
Doc Conner 9 60 5 20 3 60 Wotta Life 4 00 2 80 Evers 4 00
Precio de reclamo. Ganador $400

438 CLUB HIPICO de CUBA, Oriental Park — Premio $175
CUARTA CARRERA 5 & 1-2 Furlongs Dr A F Malberty Handicap

Ind Horses	W	PP	St	¼	½	¾	Str	Fin	Jockey	$1 mut. paid
433^{2}Keswick	118	1	3		2^{1}	3^{1}½	2½	1no	A Perdomo	3 40
432 Ugly Mug	109b	4	2		5^{1}	5^{2}	4½	2^{5}	F Fernandez	5 80
394 Rose Turnamnt	104	5	5		3½	1hd	1nk	3^{8}	S Beecroft	10 20
432 Easter Hero	103	2	1		1^{1}	2^{2}	3^{2}	4nk	M Garcia	30 60
(411)Talomond	109	3	4		4^{1}½	4hd	5^{3}	5^{4}	J Palumbo	0 40
354 Unstained	107b	6	6		6	6	6	6	M Benitez	48 40

P 4:23 Off 4:31 Tiempo 24 3-5 51 1:11
Valor $125 Dueno—W F Reeves b g 3 By Hisself—Ringling Arrancada BUENA Gano BAJO LATIGO Segundo FACIL Keswick, muy majadero en el post, se colo por dentro al entrar en la recta y duro lo preciso para ganar Ugly Mag finalizo con un rush, zigzagueo en la recta y hubiera ganado en un salto mas Rose Tournament y Easter Hero se agotaron regateando Talomond nunca fue factor
Keswick 8 80 4 40 2 80 Ugly Mug 4 80 2 80 Tournament 3 20

439 CLUB HIPICO de CUBA, Oriental Park — Premio $165
QUINTA CARRERA 6 Furlongs 3YO&Up Reclamable

Ind Horses	W	PP	St	¼	½	¾	Str	Fin	Jockey	$1 mut. paid
433 Carloman	*104b	2	3		1½	1^{1}	1½	1¾	J Cassard	4 60
432^{2}Clemmie	*105	5	5		6nk	8	6^{1}½	2hd	F Fernandez	2 00
(433)Cherry May	112	8	1		2½	2½	2nk	3^{1}	J J Ford	2 00
432^{3}Sir Alwington	*101	4	7		7^{1}	4nk	4½	4½	S Beecroft	4 80
432 Infi Shot	111b	7	2		8	7^{1}	7^{3}	5^{1}	T Sanchez	23 40
410^{2}Regina H	*101b	3	6		3hd	3^{1}	3^{1}	6^{2}	C Martinez	9 80
432 Tryor	107½	1	4		5^{1}	5½	5½	7^{1}½	A Perdomo	30 00
432^{4}Damocles	*106	6	8		4½	6hd	8	8	J Palumbo	41 40

P 5:01 Off 5:03 Tiempo 24 2-5 50 1:17 1-5
Valor $115 Dueno—Miss H Torriente ch g 9 Samouri—Chatwood Arrancada BUENA Gano BAJO LATIGO Segundo IGUAL Carloman se abrio ligeramente al entrar en la recta y lucho bravamente hasta el fin Clemmie fue barajado hacia atras en la recta lejana, bloqueado y arrendado en la curva lejana y termino con un estallido de velocidad Cherry May se debilito en las ultimas yardas (Precio de Reclamo Ganador $600)
Carloman 11 20 5 60 3 20 Clemmie 3 20 2 80 Cherry May 3 20

440 CLUB HIPICO de CUBA, Oriental Park — Premio $175
SEXTA CARRERA 1 and 1-16 Miles 3YO&Up Reclamable

Ind Horses	W	PP	St	¼	½	¾	Str	Fin	Jockey	$1 mut. paid
426^{4}Magic Carpet	*107	4	3	7	7	5^{1}½	2½	1^{1}½	J Cassard	9 40
426 Honest Jonn	115	5	2	2^{1}½	2½	1nk	1½	2^{2}	T Sanchez	4 80
433 Bee Jay	115b	3	5	6^{2}	6^{1}½	4½	5^{2}	3no	J J Ford	1 60
423‡Red Likker	115b	2	4	3^{1}½	3^{1}	3^{1}	4½	4^{1}	A Perdomo	84 20
423^{2}Fair Atina	115b	1	1	1^{1}½	1^{1}	2½	3½	5^{2}	J Paz	9 80
434 Old William	*101	7	7	5½	5hd	6^{1}	6^{1}½	6^{1}½	E Rodriguez	6 60
426^{2}Joe Adams	*110b	6	6	4½	4½	7	7	7	F Fernandez	2 20

P 5:20 Off 5:21 Tiempo 24 3-5 50 1:17 3-5 1:45 1-5 1:51 2-5
Valor $125 Dueno—M J Beauchamp b m 5 Royal Canopy—Star Emerald Arrancada BUENA Gano FACIL Segundo IGUAL Magic Carpet se iba alejando en los ultimos tramos Honest John se debilito despues de someter a Fair Atina Bee Jay finalizo con velocidad para ganar el show en el ultimo salto Red Likker bien colocado al comienzo, se canso en la recta Fair Atina se agoto marcando el paso P R $400
Magic Carpet 20 80 7 60 5 20 John 8 40 5 20 Bee Jay 3 20

441 CLUB HIPICO de CUBA, Oriental Park — Premio $165
SEPTIMA CARRERA 1 & 1-4 Miles 3YO&Up Reclamoble

Ind Horses	W	PP	St	¼	½	¾	Str	Fin	Jockey	$1 mut. paid
429^{4}Mary Agens	*102b	8	8	7^{3}	5½	4½	4^{3}	1½	E Rodriguez	13 60
426 High Life	113b	2	4	4^{2}	4^{2}	3^{2}	1½	2^{1}½	A Perdomo	1 40
434^{2}Sam Slick	110b	3	2	2^{2}	2^{1}½	2^{2}	2½	3^{1}½	J Paz	2 80
434 Spanish Lay	*108	1	1	1^{2}	1^{1}½	1hd	3^{1}	4^{2}	J Palumbo	32 00
434 Elmer H	112	5	6	5^{1}	6^{4}	6^{3}	5^{1}	5^{3}	J J Ford	6 20
434^{3}Jaz King	106½	7	5	6½	7^{3}	7^{5}	7^{4}	6nk	A Martinez	4 00
415 Thund'rstruck	*105	4	3	3^{2}	3nk	5^{2}	6½	7^{5}	J Cassard	24 00
434 Cut Bush	*108	6	7	8	8	8	8	8	C Martinez	26 40

P 6:20 Off 6:22 Tiempo 25 50 4-5 1:18 1-5 1:46 2 5 2:14
Valor $115 Dueno—Caimito Stable ch m 11 Trap Rock—Lady Clinton Arrancada BUENA Gano BAJO LATIGO Segundo IGUAL Mary Agnes finalizo con vigor para ganar alejandose High Life desmayo despues de someter a los leaders Sam Slick vencio a Spanish Lay y luego se debilito Spanish Lay se agoto marcando el paso Elmer H se canso en el ultimo dieciseis Jaz King no pudo adelantar (P R $200)
Mary Agnes 29 20 10.00 3 60 High Life 3 60 2 80 Sam Slick 3 20

N. GELATS y Cía.

Habana. BANQUEROS Aguiar 106-108

Vendemos cheques de Viajeros
Pagaderos en todas partes del mundo
y Cartas de Crédito Circulares
en las mejores condiciones.

"SECCION DE CAJA DE AHORROS"

Recibimos Depósitos en esta Sección Pagando el 3 por 100 Anual. Todas estas operaciones pueden efectuarse también por correo

Se anotó el Catalunya su primer triunfo en el concurso venciendo al equipo campeón con score de 4 por 2

Los toros de la Juventud Asturiana, aunque dieron un partido muy malo pudieron ganar por la mínima anotación en su 2da. salida a la cancha al Fortuna. Venció el P. Fernández

No hay duda de que la situación está mala, esto no lo discute el mayor de los optimistas. Pero a pesar de que no hay un centavo, a pesar de lo desorientada que está la afición por las cosas que pasan, cada vez que hay un aliciente, el público corresponde. En el programa ofrecido ayer en el Campo Polar habían dos atracciones, y éstas bastaron para dar una entrada decente.

La reaparición del Fortuna en el circuito de la Federación de Futbol de la Habana y el refuerzo de los noys del Catalunya, la eterna **paloma** del balompié ha animado el ambiente, y si proseguimos por este trillo llegaremos a conseguir lo perdido, pero si nos apartamos de él y sigue imperando el caciquismo y los hombres que tienen la sartén por el mango continúan con sus prejuicios, acabarán por matar la gallina de los huevos de oro.

La jornada de ayer tuvo el siguiente resultado: El Deportivo P. Fernández le ganó al Vigo 4 por 1. El Catalunya, como esperábamos le ganó al Centro Gallego 4 por 2 y la Juventud al Fortuna por la mínima anotación 1 por 0 y de un penalty, muy discutido.

Ahora entraremos en detalles.

P. Fernández y Vigo.—Estos dos equipos dieron un primer tiempo que terminó con score de 1 por 0 a favor de los pefernandistas. En el segundo tiempo se extenuaron los viguistas por la labor rendida en la primera parte, y entonces fueron fácilmente dominados perdiendo 4 por 1.

Los equipos a las órdenes de Juan Alis, que hizo su debut como árbitro, alinearon así:

P. Fernández (4) Ordás, Chano, Campa, Trigueño, Castillo, Roibal, Avellanal Nazábal, Yarrito Periquín y Montesinos.

Vigo (1),: González, Rodríguez, Jiménez, González, Emilio, Avizanda, Pérez, Giraldo, Ricardo, Martínez y Palmiro.

Anotaron los goals: Periquín el primero en la primera parte. En el segundo tiempo: Nazábal el segundo de fuerte chut y el tercero de penalty. Ultimamente Avellanal hizo el cuarto y Ricardo entonces hizo el de la honrilla.

Catalunya y Centro Gallego. — Pelegrín Pérez, salió a administrar justicia balompédica en este encuentro en el que los equipos se presentaron así:

Centro Gallego: Echevarria, Simón, Chorens, Nico, Chuli, Agustín, Héctor, Vondrack, Castro, Viruta y Galcerán.

Catalunya: Zamorita, Ignacio, Mayarí, Roselló, Rodríguez, Ortega, Conill Galcerán, Mario, Neno, Suárez.

Los catalanes empezaron a dominar; a imponer su juego. En uno de sus ataques se produjo una mano en el área de los sustos y Mario se encargó de abrir el score traduciendo el castigo en el primer tanto.

Se animaron los noys y dos minutos más tarde, un centro del fiñe Suárez y al que Mario toco con la **testa**, cayó en los pies de Galcerán y éste de fuerte tiro consiguió el segundo tanto.

Siguió el dominio de los catalanes y dos minutos antes de ir al descanso, se produjo una mano de Simón esta vez fuera del área, y el **free kick**, que se encargo de ejecutar Ortega, lo remató al tejido Mario, y el Catalunya fue al descanso con la desahogada anotación de 3 por 0.

En la segunda parte los gallegos jugaron mejor... mejor que en la primera parte nada más. Y al jugar mejor, dominaron, y con el dominio vinieron los apuros de la zaga catalana. Rodríguez incurre en manos como a los cinco minutos de juego y Agustín, que tira el golpe franco consigue el primer goal. Esta anotación da un poco de ánimo a los Campeones Nacionales que siguen jugando con gran entusiasmo, pero como al cuarto de hora de juego Neno, en una jugada personalísima llegó hasta cerca del goal contrario y consiguió el cuarto goal para el Catalunya.

Y el Centro Gallego, que se había dispuesto a ganar en esta segunda parte, siguió jugando corajudamente pese a la anotación, pero lo único que pudo conseguir fué otro goal más, a los 18 minutos, ejecutado muy brillantemente por Galcerán (que centró) y Héctor (que remató).

Fortuna y Juventud Asturiana.—José Pagés vió alinear a toros y osos en la forma que en seguida vamos a decir.

Fortuna: Pepín, Lolo, Camagüey, González, Straus, I. Isleño, Kramer, Rivero Pelón Isleño II, Socorro.

Juventud: Quer, Díaz, Mariano, Berges, Cholas, Bolero, Tomás, Gisleno Beringer Pelayo y Coto.

Los astures salieron de favorito, pero jugaron tan mal que merecieron perder. Su línea de ataque no se entendió en ningún momento y en su zaga se distinguió, y no por la brillantez de su juego, Mariano.

En toda la primera parte sólo Pelayo, Tomás y Gisleno tuvieron oportunidad de tirar a la puerta cuidada por Pepín y este chico supo salvar.

En la segunda parte Pelón tuvo dos oportunidades de anotar, pero desperdició dos centro de Kramer.

Como a los 18 minutos y con motivo del incidente del juego que sacó de la cancha algunos minutos a Cholas, el referée perdió los papeles y como a los 22 minutos advirtió una falta que nadie vió y que al castigarla, y conseguir Tomás cobrarla, fué lo que decidió el match.

Los fortunistas salieron muy contrariados con motivo de esa pifia arbitral en su primera aparición oficial, después de su descanso, pero ya hoy apenas si conservaran el mal humor, que los aficionados de ese equipo ya son viejos en estas cosas del balompedismo y saben que hay que estar a expensas de estos yerros arbitrales, que unas veces favorecen y otras perjudican.

De la Puente dió los nueve escones al Dep. Cárdenas

El joven pitcher de los negrirojos se presentó en envidiable forma y limitó el ataque a cinco hits

Gran pitching de M. de la Puente, joven hurler del equipo detallista, produjo ayer la caida de los muy mejorados muchachos del Club Deportivo de Cárdenas en el primer game del doble header celebrado en los terrenos del Ferroviario.

El novel pitcher, combinando admirablemente sus bolas con un buen cambio de velocidad, mantuvo a los cardenenses en cinco hits aislados, y les dió los nueve escones, después de sostener un reñido duelo con Placello, el pitcher de los Cangrejeros.

El match resultó del agrado de los fans, y aun cuando los cardenenses se mostraron algo erráticos al campo, al extremo de que cometieron cinco errores, en distintos momentos se vieron jugadas de interés que entusiasmaron al público. M. Correa, el left fielder del Deportivo, tuvo un día feliz en el departamento del fielding, aceptando cuatro buenos batazos que se dieron por su territorio, y Héctor, la primera base, aceptó con seguridad distintos tiros difíciles que le hicieron a la inicial.

Del A. B. C. se destacó mucho Rodríguez, que aceptó diez lances sin la sombra de un error y el veterano Justo Pérez, que a más de producir dos hits, entre ellos un tubey, aceptó cuatro lances en los jardines.

El A. D. C. aseguró el triunfo en el cuarto inning cuando pisó la goma por primera vez por triple de Rodríguez y un error del short stop García. Y después hicieron más «safe» el éxito al lograr otra anotación en el séptimo por hits de De la Puente y Pérez un otro error de los infielders cardenenses.

El score:

DEPORTIVO CARDENAS

	V.	C.	H.	O.	A.	E.
E. García, ss	3	0	0	1	1	2
A. Rodríguez, 3b	3	0	0	2	2	0
M. Correa, lf.	4	0	2	4	0	1
R. Trujillo, cf.	4	0	0	2	1	0
J. Izaguirre, rf.	4	0	1	2	0	0
J Héctor, 1b.	2	0	0	10	0	1
J. Albelo, 2b.	3	0	0	1	3	1
G. Trenzado, c.	4	0	1	2	1	0
J. Planello, p.	3	0	0	0	3	0
M. Díaz, 1b.	1	0	1	0	0	0
J. Reyes (x)	1	0	0	0	0	0
Totales	32	0	5	24	11	5

A. D. C.

	V.	C.	H.	O.	A.	E.
J Pérez, cf.	4	0	2	4	0	0
J. López, rf.	4	0	1	2	0	0
J M. Estévez lf-1b	4	0	1	8	0	0
I. Rodríguez, ss	4	1	1	0	1	1
R. Mirabal, 3b.	1	0	1	1	3	0
J. P. Delgado, c.	4	0	0	1	1	0
A Rodríguez, 2b.	3	0	0	4	6	0
T. Villar, lf.	2	0	0	1	0	0
M de la Puente, p	3	1	1	2	2	0
G Dávila, 1b.	1	0	0	4	0	0
Totales	30	2	7	27	13	1

Anotación por entradas

D. Cárdenas . . . 000 000 000—0
A. D. C. . . . 000 100 10x—2

SUMARIO

Three base hits: I. Rodríguez 1. Two base hits: J. Pérez 1; Izaguirre 1. Sacrifice hits: F. Héctor 1. Carreras producidas por los bateadores: J. Estévez 1. Bases robadas: Mirabal 2; A. Rodríguez 1; J. Pérez 1, Double plays: Trujillo a Rodríguez a Albelo. Struck outs: por Planello: por de la Puente 2. Bases por bolas: por Planello 4; por de la Puente 2. Wilds: de Planells 1. Quedados en bases: Cárdenas 7; A. D. C 8. Tiempo: 1 hora 47 minutos. Umpires: Ecay home; Hernández bases. Anotador: Francisco Muñoz. Observaciones (x) bateó por Albelo en el noveno

LOS JONRONEROS

JONRONEROS

He aquí los jonrones que se batearon ayer en ambas ligas. Uno de los cuadrangulares lo dió Foxx.

Foxx, Atléticos	1
Reynolds, Senadores	1
Alexander, Red Sox	1
Terry Gigantes	1
Vergez, Gigantes.	1
Critz, Gigantes.	1
Cuccinello Gigantes	1
Mancuso Cardenales	1
Molland, Braves	1
Moore, Braves	1
Harnett Cubs	1

LOS LEADERS

LIGA AMERICANA

Foxx, Phila	52
Ruth, New York	40
Simmons, Phila	32
Gehrig, New York	32
Averill, Cleveland	31
Cochrane, Phila	19
Gehringer, Detroit	19
Stone, Detroit	19
Jolley Boston	17
Mas Nair, Phila	16
Goslin, St. Louis	16
Lazzeri, New York	15

LIGA NACIONAL

Klein Phila	35
Ott, New York	34
Terry, New York	26
Hurst Phila	23
Wilson, Brooklyn	22
Collins, St. Louis	20
O-Doul, Brooklyn	20
Lee, Phila	17
Herman, Cinci	15
Berger, Boston	15
Frederick, Dodgers	15

El Yara estuvo a punto de provocar la derrota del Regla, pero perdió

Un bonito rally, puesto en práctica en el noveno inning, puso en verdadera alarma a los muchachos de Torres. Mendizábal ocupó el box para salvar la situación. Buen game

Jugando uno de sus mejores encuentros del año, los muchachos del Yara estuvieron a punto de poner una enorme piedra en el camino emprendido por el Regla. Un final impresionante en el noveno inning del game, que obligó al «Sargento Bombero» a ocupar la tribuna por el Regla, para cortar el rally, estuvo a punto de provocar la catástrofe, pero, todo se redujo a una tempestad en vaso de agua y el team salió definitivamente derrotado, con score de 2x1.

Pedrito Olivares, una de las buenas adquisiciones que ha hecho este año el Yara, se encargó de provocar el duelo de pitchers que puso en peligro el éxito de los reglanos. El muchacho pitcheó con rara inteligencia a los bateadores de Torres y los dejó en cuatro míseros hits, que debieron conducirles a la derrota. Pero, tuvo la fatalidad de que esos cuatro hits se combinaron con otras cosas, y ello provocó la derrota del team.

En el segundo inning, Cerralbo pegó un single al left-center. Corbo murió en out al cuadro, pero Arteaga pegó otro hit y Cerralbo anotó la primera carrera del game.

En la siguiente entrada, Lopito recibió una base por bolas, se robó espectacularmente la segunda, fué a tercera por passed ball de Felo Córdova y anotó en un fielder»s choice.

Con esta ventaja, los reglanos se consideraron perfectamente asegurados, máxime cuando su pitcher Betancourt estaba trabajando brillantemente en el box; pero los «yaristas» tenían preparada una buena sorpresa para el noveno inning, y el pánico fué tan grande que Juanillo Mendizábal tuvo que hacerse cargo del box para calmar los ánimos.

Un hit de Tabío, combinado con un out al cuadro y un doblé de Hernández, abrieron las puertas del plate a la trouppe de Nogueira, y entonces, con la carrera del empate en segunda., Mendizábal fué enviado al box para que ejecutase un buen rescate. El gran «right-hander» pitcheó como los ángeles, y Felo Córdova murió en inofensivo rolling al pitcher que mató las esperanzas de su team.

El match, como dijimos anteriormente, fué uno de los mejores del año y resultó un bonito duelo de pitchers entre Betancourt y Olivares. El primero permitió siete hits y el segundo cuatro. García y S. Hernández, el ex-marista, fueron los mejores hitters del Yara, en tanto que Cárdenas logró los mejores batazos del Regla.

Este último player, incidentalmente, estuvo a punto de provocar una protesta de los Yaristas, pues se dice que había jugado por la mañana con el club Paramount de la Liga Social, y que estaba suspendido por la Unión Atlética de Amateurs.

Varios se dirigieron al umpire Ecay tratando de protestar el game, pero el joven umpire, con muy buen juicio, declaró que correspondía a la Unión y a su comisión de investigación el actuar en el caso.

El score fué:

REGLA

	V.	C.	H.	O.	A.	E.
E. López, 2b	3	1	0	2	4	0
F. Cárdenas, ss	4	0	2	1	2	0
A. González, lf.	4	0	0	1	0	0
M. Cerralbo, rf	4	1	1	2	0	0
N. Corbo, cf	3	0	0	1	0	0
A. Arteaga, c	3	0	1	2	1	0
J. Coro, 1b	3	0	0	17	0	0
V. García, 3b	3	0	0	0	7	0
J. Betancourt, p	3	0	0	0	5	0
J. Mendizábal, p	0	0	0	1	0	0
Totales	30	2	4	27	19	0

YARA

	V.	C.	H.	O.	A.	E.
C. Díaz, ss	3	0	1	0	5	1
C. Alvarez, 2b	4	0	0	3	2	0
R. Fernández, rf	3	0	0	1	0	0
J. L. García, lf	3	0	2	1	0	0
J. Ealo, 1b	4	0	0	15	0	1
S. Hernández, 3b	4	0	2	3	4	0
R. Córdova, c.	4	0	1	3	0	0
J. Torres, cf	3	0	0	1	0	0
P. Olivares, p	3	0	0	0	2	0
L. Tavio, lf	1	1	1	0	0	0
Totales	32	1	7	27	13	2

Anotación por entradas:

Regla . . . . 011 000 000—2
Yara . . . . 000 000 001—1

Sumario:

Three base hits: S. Hernández, 1. Two base hits: J. L. García, 1; S. Hernández, 1; F. Cárdenas, 1. Bases robadas: E. López, 1; L. Tavio, 1; F. Cárdenas, 1. Double plays: Ealo, sin asistencia; C. López a F. Cárdenas; S. Hernández a Ealo. Struck outs: por Alvarez, 3; por Betancourt, 2; por Mendizábal, 0. Bases por bolas: por Olivares, 1; por Betancourt, 2; por Mendizábal, 0. Passed balls: Córdova. Quedados en bases: Regla, 2; Yara, 5. Tiempo: 1 hora 50 minutos. Umpires: Ecay (home); Hernández (bases). Anotador: Paco Muñoz. Observaciones: hits a Betancourt: 7 en 8.2/3 innings y 31 veces al bate. Lo ganó Betancourt. Lo perdió P. Olivares.

El "Diario Hablado"

Se trasmite todos los días

Ganó el team del Malecón la justa de track y field

Los simpáticos locos alcanzaron una puntuación de 85 puntos por 46 que logró el team Pulgarcito

Muy interesantes resultaron las pruebas de track y field ofrecidas ayer por la mañana en la pista del Club Ferroviario entre los Locos de Malecón y el pequeño conjunto de juniors que está practicando Chiqui-Jay, el batallador trainer de los Pulgarcitos.

El triunfo correspondió a los muchachos del Malecón, que lograron 85 puntos en la mañana por 46 que obtuvieron los atletas del Ferroviario.

Los tiempos y marcas registrados no fueron muy interesantes, pero no debe olvidarse de que se trata de muchachos que ahora empiezan, que están faltos de práctica.

El resultado de las competencias fué:

90 metros, 5 obstáculos: Romero, E. C. J. Bárcena, L. M. M. Suárez, L. M. M. Salas, E. C. J.

50 metros lisos: De la Torre, L. M. M. Fernández, E. C. J. J. A. López, L. M. José Peraza, E. C. J.

Salto alto: O. Bello, L. M., 4.9; Romero, E. C. J., 4.8; Gutiérrez, L. M. 4.8; Suárez, L. M.

1.500 metros: L. Rodríguez, E. C. J., 5.5, A. Silva, L. M. Mora, L. M. Zambrana, L. M.

100 metros lisos: M. Fernández, E. C. J., 13 s. J. A. López, L. M. S. Ferrer, L. M. A. Izquierdo, E. C. J.

400 metros lisos: M. G. del Valle, L. M. 1 m. 2 s. Peraza, E. C. J. Sáichez, L. M. Galarraga, L. M.

Shot Put: R. Bárcena, L. M. 31.2; M. A. Gutiérrez, L. M., 30.6½; C. Sepúlveda, L. M., 28.6½. S. Díaz, E. C. J. 28.6.

Salto largo: O. Bello, L. M., 19; M. Romero, E. C. J., 18.8½; E. Balary, E. C. J., 18½. Bárcena, L. M., 18.

200 metros lisos: M. Fernández, E. C. J., 26 s. Bárcena, L. M. Romero, E. C. J. M. Suárez, L. M.

800 metros: A. Silva, L. M., 2 m. 18 s. Rodríguez, E. C. J. Baró, L. M. Odiaga, E. C. J.

Triple salto: O. Bello, L. M. 41.7. E. Galarraga, L. M. 391½. Balary, E. C. J. 38.4½. R. Martín, L. M., 37.7½.

Relevo 4 por 100: Locos de Malecón, primero. M. Bello, S. Ferrer. J. A. López. A. de la Torre. Estrellas de Chiqui Jay: E. Balary. M. Romero. José Peraza. M. Fernández.

Relevo 4 por 350. 1. Mota. 2. Baró. 3. Sánchez. 4. Baile. Primero, Locos de Malecón. Segundos, E. C. Jay.

Competencias para menores de 14 años: 50 metros lisos: De la Torre, L. M. A. Suárez, Ch. Jay. J. A. López, L. M. A. Paderni, Ch. Jay.

100 metros 4 x 100 relevo: M. Ruiz, H. Dejón. O. Lanza, A. González.

VENCIO EL «HERSHEY» AL «TELEFONOS»: 2X0

En el juego celebrado ayer tarde en los terrenos del central «Hershey» los muchachos locales se apuntaron un bonito triunfo sobre el Club Teléfonos derrotándolos con un score de 2 por 0. Bibi González y Narciso Picazo que ocuparon el box, sostuvieron un reñido duelo que se mantuvo hasta el final. Los azucareros conectaron sus carreras en el quinto episodio.

Fué la anotación por entradas.

Teléfonos . . . . . 000 000 000—0
Hershey 000 020 000 2

Baterías: por el Teléfonos: Picazo y Espiñeira: por el Hershey, Bibi González y Reguera.

Pronto: Los nuevos CASIMIRES INGLESES para la temporada INVERNAL. Almacenes de Paños de SOBRINOS DE NAZABAL, de Muralla 70.

-¿Ya vió Ud. el autoplano?. - Prado 5-

BALOMPIE EN ESPANA

—Brillante triunfo del Athletic de Madrid sobre Bilbao.
—Decisiva victoria del Deportivo Español sobre Martinec.
—Con score de tres por uno ganó el Barcelona al Júpiter.

MARTINEC, España, septiembre 11.—El Deportivo Español volvió a demostrar su superioridad en las buenas tácticas del balompié al derrotar con la alta anotación de 5 por 0 al Martinec Foot Ball Club.

MADRID, septiembre 11. (INS).—Los Campeones del Futbol de España, los chicos del Club Atlético de Bilbao, fueron derrotados con el Athletic de Bilbao, en el primer match del Campeonato jugado hoy aquí, con score de 4 por 1. Esta es la primera victoria de los madrileños sobre los Campeones desde que el Athletic ha sido reorganizado.

Rubio fué el más distinguido de los jugadores del Athletics.

BARCELONA, septiembre 11. (INS)—El Barcelona agregó hoy otro triunfo a su larga lista, al vencer en el encuentro de Campeonato al Júpiter con score de 3 goals por uno.

Al ocupar el box oportunamente Zabala pudo el Fortuna vencer al Ferroviario ayer en Regla

Los pulgarcitos ofrecieron titánico esfuerzo inspirados por el buen pitching de peña Zamora. Dobargenes se apuntó su primer triunfo en la nueva etapa. Muy bien Camiño, Cordiero, Falla

POBRE DEMOSTRACION DEL VIBORA TENNIS FRENTE AL CUBANELECO

(Por M. F. de la REGUERA)

La importancia de los juegos se invirtieron ayer en el double header celebrado en el Stadium de Regla. Todos los fanáticos que asistieron esperaban ver un buen desafio a primera hora con las seguridades de que el Fortuna pasaría fácilmente frente al Ferroviario... Y ocurrió lo mismo pero al revés. El Cubaneleco destrozó al Víbora Tennis y el Fortuna tuvo que pasar las de Caín, para conquistar al Ferroviario en una de sus mejores tardes gracias al buen pitching de Peña Zamora.

El Cubaneleco aprovechó admirablemente todas las debilidades de los viboreños—que fueron muchas por cierto—para acumular una cantidad notable de anotaciones. A palo limpio comenzó su avance el Cubaneleco reafirmándose después su situación espléndida por los motivos apuntados. El Víbora solo tuvo un instante que lució con posibilidades de hacer algo y esto ocurrió en el cuarto inning al perder completamente el home el lanzador Guedes obteniéndose carreras forzadas y con tres hombres en bases Benitín Gómez ocupó el box transfiriendo al primer bateador pero Neno Martínez, frente a una situación como esta y a un pitcher que parecía seguir las huellas de su antecesor, levantó imprudentemente un extenso fly a la primera bola que se le envió... Y más nada pudo hacer el Víbora en el resto de la tarde, pues Benitín Gómez, se encargó de cerrar el puerto mientras su team aumentaba el margen.

El Víbora nos lució un team falto completamente de cohesión. Su demostración fué pobre en todos los momentos y daba la sensación de un equipo sumergido en las profundidades del sótano cuando es la realidad que los viboreños, pese a este nuevo fracaso, se mantienen todavía en la primera división.

Dobarganes reapareció al frente de las huestes Fortunistas con magnífico éxito. El entusiasta director supo ayer manejar con acierto a sus lanzadores procurando un triunfo para el simpático equipo maleconiano que luchó en las mejores condiciones frente a un Ferroviario en tarde de gran gala, en disposición magnífica siempre aprovechando las debilidades de los pitchers y campo.

La primera antación de los Pulgarcitos fué conseguida por boletos de libre tránsito de Reguera que en ese mismo episodio—tercero-fué relevado por el diminuto Vasallo, un pitcher de escasos centímetros de estatura pero que fué un digno rival de Peña hasta el séptimo en que comenzó a ofrecer algunas pruebas de debilidad. El Fortuna logró empatar en el sexto por un buen tablazo de Camiño y obtuvo margen en los innings siguientes por carreras limpias al debilitarse algo Peña. El Ferroviario no se amilanó ante aquella ventaja y supo castigar a Vasallo a obtener su relevo en el inning final cuando lo abrieron con tres hits consecutivos que colmó de interés aquellos momentos postreros. Dobargenes tuvo una inspiración y ordenó el relevo de su lanzador ocupando Zabala la posición en tan crítico momento..; pero el hombre venia en uno de sus mejores días, haciéndose dueño de la situación en breves momentos. Despachó sin dificultad al primer hombre, strukó al segundo y finalmente obligó a levantar un manso fly al jardín derecho al player encargado de completar el tercer out que iba a devolver la tranquilidad al Fortuna.

Ya dijimos que fué este el mejor desafío de la tarde. Los fanáticos, lo presenciaron con gusto pese a lo muy extenso que resultó por su tiempo de suspensión a consecuencia de la fuerte llovizna que pasó por el término reglano.

Los fortunistas jugaron mucho y con especialidad Falla, Camiño y Cordeiro. Este último ha despertado de su letargo en el uso de la jeringuilla bateando con gran oportunidad.

Los scores a continuación:

FORTUNA

	V.	C.	H.	O.	A.	E.
R. Camiño ss.	5	2	3	3	3	0
P. Navarrete rf	3	0	0	2	0	0
A. Falla 3b	5	2	2	2	4	0
P. Alonso 1b	2	0	0	2	0	0
R. Ruiz cf.	3	0	1	2	0	0
M. González 2b	4	0	0	2	2	0
R. Cordeiro c.	4	0	2	6	2	0
O. Reguera p.	3	0	0	1	1	0
A. Gómez lf.	4	0	1	0	0	0
M. Nápoles 1b	3	0	2	7	0	0
A. Vasallo p	3	1	1	0	2	0
A. Zabala p	0	0	0	0	1	0
Totales	37	5	12	27	15	0

FERROVIARIO

	V.	C.	H.	O.	A.	E.
A. Fernández, cf.	4	0	2	2	0	0
A. Freire 2b	4	2	3	3	2	0
A. Rodríguez rf	2	0	1	1	1	0
A. Blanco ss	4	0	1	1	5	1
A. Cruz, c,	3	0	0	9	2	2
J. García lf.	3	1	0	0	0	0
E. Peña 3b	4	0	2	2	2	1
F. Castellanos 1b	2	0	1	9	0	0
Ed. Peña p	3	0	0	0	1	0
E. Hernández 1b	1	0	1	0	0	0
A. Vila X	1	0	0	0	0	0
A. Herrera cf.	0	0	0	0	0	0
Totales	31	3	11	27	13	4

ANOTACION POR ENTRADAS

Fortuna 000 001 022 5
Ferroviario 001 000 011 3

SUMARIO

Three base hits M. Nápoles 2. R. Camiño 1. Two base hits: R. Cordeiro 2 A. Falla 1. F. Hernández. 1. Sacrifice hits A. Freire 1 Es. Peña 1.
Carreras producidas por los bateadores: A. Cruz 1, Nápoles 2 a Falla 2 R. Camino 1. F. Hernández 1. Blanco 1.
Double plays: De Freire a Castellanos Cordeiro a González a Cordeiro Vasallo a Camiño a Nápoles.
Struck outs: Peña 5. Reguera, 0. Vasallo 2. Zabala 1. Bases por bolas Peña 2, Reguera 3, Vasallo 5. Zabala 0. Pased balls, Cordeiro. Umpires Atán, home Magriñat bases. Observaciones: Hits a Reguera 5 en 3 inning y 2 en bases, sin outs en el 4. X, Vela.

CUBANELECO

	V.	C.	H.	O.	A.	E.
A. Rodríguez ss.	6	2	3	2	3	0
M. Lafuente lf	3	1	1	5	0	0
G. Alfonso 3b	5	1	3	0	3	0
P. Espinosa cf	4	4	2	2	0	0
R. Carcas 2b	5	2	2	4	3	0
F. Rodríguez 1b	5	1	3	8	0	1
A. Maestri c.	5	1	2	5	1	0
J. E. Moré rf 3b	4	0	1	0	2	0
E. Guedes p	2	0	0	0	0	0
V. Gómez p	3	0	1	0	0	0
E. Andreu lf	1	2	1	1	0	0
F. Albert rf	1	0	0	0	1	0
L. Ruiz cf	0	0	0	0	0	0
Totales	44	14	19	27	13	1

VIBORA TENNIS CLUB

	V.	C.	H.	O.	A.	E.
J. Figuras lf	1	0	0	0	0	0
E. Escudero cf rf	3	0	0	4	0	1
C. Martínez c 1b	3	0	0	4	3	0
G. Quesada 3 y 2b	4	0	0	3	3	1
F. Gay 2 p	4	0	0	2	5	1
M. Costales ss	3	1	0	0	3	3
C. Santos rf cf	3	0	0	2	1	0
R. Armen 1b c	3	1	1	10	0	0
E. Guerrero p lf	2	1	1	0	1	0
D. Rodríguez 3b	3	0	2	2	0	1
Totales	28	3	4	27	14	6

ANOTACION POR ENTRADAS

Cubaneleco 300 124 301 14
V. Tennis 001 200 000 3

SUMARIO

Home runs: P. Espinosa. Three base hits G. Alfonso. Two base hits D. Rodríguez, A. Maestri. Sacrifice hits: M. Lafuente 1. F. Rodríguez 1.
Carreras producidas por los bateadores G. Alfonso 2. P. Espinosa 4. Escudero 2. A. Rodríguez 1. D. Rodríguez 1. A. Maestri 2. F. Rodríguez 2. R. Carcas 1.
Bases robadas E. Andreu P. Espinosa.
Double plays: Martínez a Armenteros, Carcas a A. Rodríguez a F. Rodríguez 2. R. Carcas 1.
Bases robadas G. Alfonso M. Lafuente, E. Andreu P. Espinosa. Double plays Martínez a Armenteros. Carcas a A. Rodríguez a F. Rodríguez Gay a Costales a Armenteros.
Struck outs E. Guerrero 0. F. Gay 3. E. Guedes 1. V. Gómez 4. Bases por bolas E. Guerrero 0. F. Gay 5. E. Guedes 3. V. Gómez 1. Tiempo dos horas. Umpires, Atán, home, Magriñat, base. Anotador Antonio Conejo Observaciones: Hits a Guedes 1 en 3 2-3 innings.

LOS LEADERS AL BATE

LIGA NACIONAL

	J.	V.	C.	H.	Ave
O-Doul Bro.	135	547	144	263	371
V. Davis Phila.	114	361	41	124	343
Klein, Phila.	140	596	143	204	342
Terry. N. Y	139	580	169	198	341
Hurst. Phila	136	526	101	178	339

LIGA AMERICANA

	J.	V.	C.	H.	Ave
Foxx, Philadel	141	529	139	192	363
Alexander B.	110	339	52	123	363
Manush Wash	135	564	114	196	348
Ruth, N. Y.	128	443	117	154	348
Gehrig N. Y.	143	560	127	194	346

M.E.C.D. 2016

SCHELLENS VOLVIO A GANAR CON EL YATE ALMENDARES

DESPUES DE UNA SUSPENSION DE DIEZ DIAS WES FERRELL DERROTO A LOS YANKEES 5 POR 4

SPORTS DIARIO DE LA MARINA SPORTS

AÑO CIEN — LA HABANA, LUNES, 12 DE SEPTIEMBRE DE 1932 — PAGINA TRECE

Keswick triunfó en la justa estelar, corrida en honor del teniente Abelardo F. Malberty

Tras de portarse mal en el post, se repuso con rapidez y sacó una naríz de ventaja a Ugly Mug. Camagüey ganó la carrera semi-estelar. Mary Agnes venció en milla y cuarto

Por JERRY CORRALES

Brillante jornada de turf criollo tuvo ayer tarde por escenario el más bello de los Hipódromos del mundo. Oriental Park nunca más esplendoroso hubo de lucir que en la ocasión dispuesta por el Club Hípico de Cuba para homenajear al doctor Abelardo Fernández Malberty, el digno funcionario del mitin de turf veraniego que tan delicadas funciones desempeña.

Hasta la naturaleza se empeñó en contribuir al mayor auge de los gratos acontecimientos que ayer tarde se sucedieron en el Hipodromo de Marianao. Distinguida concurrencia de grandes proporciones y extraordinaria animación en los sectores de apuestas, así como sport hípico de alta calidad en la totalidad del programa brindaron extraordinario colorido a los grandes festejos turfistas de ayer.

RESULTADO DEL GRAN ESTELAR

Keswick, la jaca de tres años hija de By Hisself-Ringling, se llevó los honores del estelar, doctor Abelardo Fernández Malberty handicap a cinco y medio furlongs que consumió cuarto turno del clásimo programa. Tras sus majaderías en la tira para demorar varios minutos la partida Perdomo pudo escurrirlo por una brecha en la cabeza de la recta y se sostuvo con entereza para superar por nariz a Ugly Mug en reñido final. Ugly Mug pudo haber ganado si no corre en zig zag el último tramo. Rose Tournament cobró el tercer puesto.

ROTUNDO EXITO DEL CAIMITO STABLE

El «entry de Camagüey y Espoir» con las sedas del Caimito Stable cobró así premio y honores del semi-estelar. El Starter, corrido en el segundo episodio para juveniles a seis furlongs. Fué un ataja, cobrando los que jugaron a place del entry ganador a razón de $4.00 el place contra solo $3.20 el straight.

Fué en el semi-estelar de «one two» para el Caimito Stable que comieron con manteca por única vez los Macetines e Hipotecarios. En los restantes seis episodios tuvieron que entonar el «addio a la vita» alternado con el lamento lituano.

EL CAIMITO STABLE DE FESTEJOS

Y como si poco fuera el éxito de escobas dobles y plumeros de pita que correspondió en la segunda al Caimito Stable, e indamais a su comandante Alberto Inclán, se propuso la ocamba Mary Agnes cerrar con broche de oro y de este metal también el cobro de la jornada del cierre, a milla y cuarto, tumbando con los bríos de ejemplar más joven a High Life y Sam Slick para que los muchachos le entraran a dividendo robustiano de $29.20 por $2. El diminuto aprendiz Eugenio Rodríguez se apuntó un éxito muy clamoroso.

GRATOS ACONTECIMIENTOS

Se inició la brillante fiesta de Oriental Park ayer tarde con el fraternal ágape ofrecido en honor del doctor Abelardo F. Malberty, el starter del Club Hípico que tan delicadas funciones llena en el mitin de turf veraniego. Más de cien comensales testimoniaron su afecto al hombre que desempeña la pega de yuca agria y sin mojo, pero que al fin se le reconocen sus méritos.

Breves pero sentidas oraciones se cambiaron entre el hípico máximo doctor Alberto Inclán en la dedicación del merecido homenaje y el festejado que disfrutó el sincero afecto de sus compañeros y amigos dentro de la espiritualidad criolla que ojalá nunca nos abandone. Muy clásico el adorno floral dispuesto por El Clavel de los hermanos Armand. También excelente el servicio de La Bilbaina, la popular rotisserie habanera.

Como detalle curioso de la justa semi-estelar cabe aquí citar que los boletos de primer lugar al «entry» triunfador del Caimito Stable se pagaron a razón de $3.20, mientras que los de place o segundo cobro se abonaron a $4.00. Motivo, el haber entrado el «entry» primero y segundo.

COMBINACIONES DAILY DOUBLE

Las combinaciones daily double de tercera y cuarta carrera Doc Conner-Keswick 5-1 y cuarta y quinta Keswick-Carloman 1-2 se pagaron respectivamente, a razón de $27.80 y $29.00 por cada peso invertido.

RELACION DE LOS GANADORES

Pernoel $11.60; entry del Caimito $3.20; Doc Conner $9.60; Keswick 8.90, C. Man 11.20, M. Carpet 20.80, M. Agnes 29.20, ganaron en este orden las siete interesantes justas ayer tarde discutidas en Oriental Park

MALA TARDE PARA FAVORITOS

Sólo en la ocasión de triunfar el «entry» del Caimito Stable integrado por Camagüey-Espoir en el semiestelar del cuarto episodio pudieron cobrar franco los que se confían a la suerte de los favoritos. Estos tuvieron mala racha al triunfar en seis ocasiones semi-favoritos e inesperados.

DOS EXITOS PARA FERNANDEZ Y CASSARD

Los jockeys F. Fernández y J. Cassard pilotearon cada uno dos ganadores. El primero a Camagüey y Doc Conner. El segundo a Carloman y Magic Carpet.

Ferrell volvió al box y venció al team Yankee

Wesley se apuntó su victoria 21 del año. En cambio Allen perdió su tercer juego del año

CLEVELAND, septiembre 11. US.—Wess Ferrell, lanzador derecho, estrella de los Indians del Cleveland, volvió a las actividades después de una suspensión de diez días, por insubordinación y celebró el acontecimiento dejando a los Indians en ocho hits y venciéndoles con score de 5 por 4. Esta fué la vigésima primera victoria de Ferrell en la temporada.

Johnny Allen, brillante lanzador joven de los Yankees, fué el pitcher derrotado, resultando éste su tercer fracaso del año.

Unas 25.000 personas presenciaron el game, el primero jugado por los Yankees en el nuevo stadium de Cleveland este año. Ferrell ganó su propio juego con un snigle en el sexto, con el cual metió en home a Morgan.

La derrota hace que los Yankees necesitan ganar aún dos matches más para poder asegurar el campeonato.

YANKEES

	V.	C.	H.	O.	A.	E.
Byrd, cf	5	1	0	0	0	0
Sewell, 3b	4	1	1	2	1	0
Combs, lf	4	1	2	4	0	0
Gehrig, 1b	4	0	1	8	1	0
Chapman, rf	5	0	1	2	0	1
Dickey, c	4	1	1	2	0	0
Crosetti, ss	4	0	2	2	3	0
Farrell, 2b	2	0	0	3	3	0
Lazzeri (1)	1	0	0	0	0	0
Lary, 2b	0	0	0	0	1	0
Allen, p	3	0	0	1	2	0
Ruffing (2)	1	0	0	0	0	0
Wells, p	0	0	0	0	0	0
Totales	37	4	8	24	11	1

(1) Bateó por Farrell en el octavo.
(2) Bateó por Allen en el octavo.

CLEVELAND

	V.	C.	H.	O.	A.	E.
Burnett, ss	3	1	0	1	5	2
Porter, rf	3	1	0	4	0	0
Averill, cf	4	0	1	3	0	0
Cissell, 2b	4	1	1	3	3	0
Vosmik, lf	4	1	1	1	0	0
Morgan, 1b	3	1	1	7	0	0
Kamm, 3b	3	0	1	1	1	1
Myatt, c	3	0	0	7	0	0
Ferrell, p	3	0	2	0	1	0
Totales	30	5	7	27	10	3

Anotación por entradas:

New York	100	100	200	—4
Cleveland	300	011	00x	—5

Sumario:

Empujadores: Vosmik, 2; Cissell, Kamm, Ferrell, Chapman, 2; Combs, Farrell. Two base hits: Vosmik, Crosetti, Chapman. Sacrifice: Kamm. Double play: Cissell a Burnett a Morgan. Quedados en bases: Yankees, 10; Cleveland, 5. Bases por bolas: Allen, 3; Ferrell, 4. Struck outs: Ferrell, 5; Allen, 2. Hits: Allen, 7 en 7; Wells, 0 en 1. Pitcher perdedor, Allen. Umpires: Moriarty, Dineen y Hildebrand. Tiempo: 1.52.

Schellens con el Almendares volvió a ganar

El «Hombre que no ríe» se llevó la copa Oscar Hernández para el Yacht

Don Pedro Schellens, el hombre que no ríe, continúa su senda victoriosa timoneando yates de regatas. Lo mismo se le ve entrar en la meta marcando el paso en competencias de «6 metros» que en la división más pequeña de los veleros, en los Star Class.

Esta temporada, que está al dejar caer las cortinas, ha sido para el banquero náutico de grandes triunfos manejando el Kantico unas veces, otras el Almendares III. En la regata de ayer, en aguas del Habana Yacht Club, corriéndose la copa Oscar S. Hernández, volvió a ganar el Almendares III, con Pedro Schellens al timón del veloz star class.

La salida fué como todas, volante, dándose la señal de arrancada a las once en punto de la mañana frente a los muelles del Habana Yacht Club. Había buena brisa y los balandros, bien dirigidos tomaron rumbo a la primera boya corriendo sobre la ruta número cuatro. Desde que se ciño la primera boya que el Almendares III comenzó a poner agua por medio y a ser el que había que vencer para ganar.

Cuando el fotuto fotinguero—ya sabemos que ahora no se permiten los cañonazos—se dejó oir por primera vez, anunciando al vencedor, se vió que no era otro que el balandro timoneado por el insumergible Mr. Schellens, que tuvo ayer otro día grande.

El chiquito Naya, el Benjamín de los pilotos cubanos, que regatea bajo las sedas del Miramar Yacht Club, entró en segundo lugar y seguido muy de cerca por el célebre vizcaitarra de la playa, Miguel de Sena y Manterola, que timoneaba el «Aurrerá V», ocupando el «Jíbaro», con César Fuentes, el cuarto agujero.

La próxima y última regata de esta temporada se celebrará el entrante domingo en aguas del Habana Yacht Club corriéndose la copa «Lorenzo Daniel», por yates Star Class, con lo que las cortinas caniculares de vela vendrán abajo en espera que se levanten las de invierno con las competencias internacionales.

El resultado de la regata de ayer en opción a la copa «Oscar S. Hernández», en la que entraron a competir once barcos fué el siguiente:

Barco	Hora de llegada
Almendares III	1.03.40
Aitorito	1.06.45
Aurrerá V	1.07.15
Jíbaro	1.08.05
Tonina	1.10.20
Mambí	1.11.15
Lía III	1.16.10
Mara	1.16.35
Alohita	1.17.45
Mabuya	1.18.10

El «Coco» se retiró, fué el único barco que volvió grupas en toda la regata.

El DIARIO Hablado

SE TRASMITE TODOS LOS DIAS

Gran Carnaval Acuático el Jueves en la Y. M. C. A.

El próximo jueves por la noche, comenzando a las nueve, se dará en la piscina de la Asociación Cristiana de Jóvenes un monumental carnaval acuático en el cual participarán los mejores nadadores juniors de la actualidad. Esta fiesta de natación, interesante como todas las que se han ofrecido este año, no es más que un aperitivo de las grandes competencias juniors-libres que se darán en la piscina del hotel Nacional en la noche del próximo día 24, bajo la dirección de los compañeros Lavilla y La Hoya, dos buenos lads que han hecho mucho por la natación entre nosotros.

Laredo, Joey Vivó, Walter Calas, «Musculito» Dovo, Prieto y Castillito, los pequeños ases del Riverside Yacht Club, conquistadores del dual meet celebrado recientemente en Cienfuegos aparecerán en el programa que se está confeccionando, y también harán su aparición Berny Bernal, Trabuco Bernal, Suárez Solís, Franz Debeche y Duthill del Miramar Yatch Club, Aulet, De la Torre y De la Nuez, de la piscina de H y 19; Luis Alcibar, Barrios, Arocha, Moisés Hernández y el espectacular Martínez Conill, de la Y. M. C. A. y Ralph Estrada, el fenómeno del Biltmore Yacht Club.

Todos estos muchachos, de excelentes condiciones en la natación, aparecerán en el programa de los Cristianos, en el cual figuran competencias de 40, 100, 200 y 400 yardas libres, 120 de espalda, 200 de pecho, 160 medley y un gran relevo de 40x4. Además habrá diving.

Bush dominó a los Dodgers y venció: 3 por 1

Resultó demasiado bueno para los muchachos de Carey. Por un triple de Wright anotaron

BROOKLIN, septiembre 11. (US).—Guy Bush resultó demasiado fuerte para los Dodgers del Brooklyn en el segundo game de la serie en Ebbets Fields esta tarde y como resultado, el Chicago Cubs venció fácilmente por segunda vez consecutiva a los muchachos de Max Carey, con score de 3 por 1.

Bush permitió un total de ocho hits, pero fué intocable en los instantes de apuro, notablemente en el primero y cuarto innings, cuando el Brooklyn puso dos corredores en las bases. Un triple de Glen Wright y un infield out salvaron a los Dodgers de una lechada en el séptimo inning.

Heimach comenzó por los Dodgers, pero fué sacado en el séptimo para enviar un bateador emergente. Hollis Thurston terminó el encuentro. Heimach permitió al Chicago nueve hits.

Un homer de Hartnett en el cuarto inning, con Charley Grimm en base, fué suficiente para asegurar el triunfo.

CHICAGO CUBS

	V.	C.	H.	O.	A.	E.
Herman, 2b	4	0	2	2	7	0
English, 3b	5	0	1	0	1	0
Cuyler, rf	4	0	2	0	0	0
Stephenson, lf	3	0	0	2	0	0
Demaree, cf	3	0	0	1	0	0
Moore, cf	0	0	0	1	0	0
Grim, 1b	4	1	2	16	2	0
Harnett, c	4	1	1	3	0	0
Jurges ss	4	1	1	1	7	0
Bush, p	4	0	0	1	1	0
Totales	35	3	9	27	18	0

BROOKLYN DODGERS

	V.	C.	H.	O.	A.	E.
Taylor, cf	4	0	0	2	0	0
Stripp, 3b	3	0	2	0	3	0
O'Doul, lf	4	0	1	1	0	0
Frederick, rf	4	0	2	2	0	0
Cuccinello, 2b	4	0	1	1	3	0
Wright, ss	4	1	1	3	3	1
Clancy, 1b	3	0	0	10	0	0
Seibert (2)	1	0	1	0	0	0
López, c	4	0	0	8	0	0
Heimach, p	2	0	0	0	1	0
Wilson (1)	1	0	0	0	0	0
Thurston, p	0	0	0	0	0	0
Totales	34	1	8	27	10	1

(1) Bateó por Heimach en el séptimo.
(2) Bateó por Clancy en el noveno.

Anotación por entradas:

Chicago	001	200	000	—3
Brooklyn	000	000	100	—1

Sumario:

Empujadores: Cuyler; Harnett, 2; López. Two base hits: Stripp. Three base hits: Wright. Home run: Hartnett. Double plays: Cuccinello a Wright a Clancy, 2; Jurges a Herman a Grimm. Quedados en bases: Chicago, 8; Brooklyn, 7. Bases por bolas: Heimach, 2; Bush, 1; Thurston, 1. Struck outs: Heimach, 3; Bush, 1; Thurston, 3. Hits: Heimach, 8 en 7; Thurston, 1 en 2. Pitcher perdedor: Hermach. Umpires: Pfirman, Klem y Stark. Tiempo: 1.46.

CON DEMASIADA VITAMINA SE PRESENTARON LOS TOROS DE PAREDES PARA LAS ESTRELLAS DE CRUZ A LAS QUE GANARON AYER 8 POR 6

Aunque florecieron bastantes errores, no por eso dejó de ser muy movido el juego abundando los batazos oportunos y de largo metraje. Machado reapareció completamente curado, así como Santana

HOY, A LAS TRES: «ESTRELLAS DE BEJAR» CONTRA TIGRES DE FARIÑAS»

(Por Guillermo PI)

Ante concurrencia mas que regular se batieron en la tarde de ayer Toros de Paredes y Estrellas de Cruz en el hermoso Stadium Cerveza Tropical. El juego dejó algo que desear primera vez que tal cosa sucede en el interesante Campeonato Canícular que se desenvuelve lleno de netusiasmo en los grounds tropicalinos.

No aparecen en el score todos los errores cometidos, el anotador oficial que lo es el joven Alberto Néstor Coronado, se mostró compasivo por hallarse convencido de la eficiencia de los players de estos teams caniculares y que cualquiera tiene un día malo, que el santo, falto de escoba amarga, se vuelve de espaldas y deja que actue el mismo diablo en persona Esa es la verdad y no otra.

Los estelares de Cruz comenzaron amenazantes al levantarse el trapo escénico, pero se les acabó la vitamina cuando tenían dos hombres en bases y un solo out. Veamos lo sucedido: González al bte y recibe un pase libre para la inicial. Chano García muere en palomón a Reyes. Ferrer se va de arranca margaritas sobre segunda, Reyes engarza la esféride y la dispara a Daumy que cubría la almohada adulterina, pero Daumy se amantequilla y es safe, el corredor. Así las cosas aparece Susini que acaba sus días en fly al Jardín izquierdo y luego el señor Bruzón es out de tercera a primera.

LOS TOROS DE ROMERIA

Ripostaron los Toros de Paredes con gran vigor, venían vitaminados hasta los mismos cuernos, por lo que no contaban con las marfiladas del campo enemigo y solamente con su empuje. Collazo, el primer bateador del line up paredista va a la leña y suelta un rolling humeante al short quien se pone a hacer juegos malabares con la bola mientras Collazo, ancla en el saco inicial. Daumy toca de plancha para adelantar a Collazo, pero el toque le resulta un precioso infield hit. Valladares recibe la orden de tocar la bola para adelantar los corredores, lo que lleva a efecto a las mil maravillas. Le resultó a Valladares un sacrifie de órdago. S. García, el cuarto bate de los toros empuña el fresno y le dan la base intencional con lo que la pasarela se cubre de bovinos. El otro García, Rafael, le toca su turno en momento tan histórico y todo el mundo y su tío espera que limpie las bases con un soberbio barretazo, pero batea de roller sobre segunda forzando el out de su hermano, pues S. es hermano de R., en la jukgada entran en la chocolatera Collazo y Daumy y Rafael se cuelga de la cámara angustiosa, lo que se debió a haber cometido un gracioso laboratorio J. González, pues después de realizar el out en segunda de S. García la voló al pretender cristalizar un double play. Machado se planta en home con la estaca amenazante y levanta un largo fly al center sobre el que corre y mofa el jardinero Bruzón, por lo que el otro García, Rafael, anota la tercera carrera, se arma un tira y mofa y Machado corre todas las bases como un tren expreso y no para hasta llegar a la accesoria de Margot con la cuarta carrera del racimo. Luis González acaba las agonías de los cruzanos en foul al catcher.

OTRA GRAN RECHOLATA

No conformes los Toros de Paredes con el racimo de cuatro carreras del primer innig volvieron por la picada en el tercero con otras cuatro. Daumy se quedó con el bate al hombro abanicando la brisa. Valladares es transferido. García (Valladares estafa la intermedia) recibe otro boleto. (Valladares se roba la tercera). R. García cristaliza en un indiscutible metiendo a Valladares en la taza del majarete y llegando él a segunda y su hermanito a tercera en la jugada. Machado envía un fly al center y el jardinero mofa la bola anotando uno de los García brothers y Machado arriba a la intermedia. González es out en inalámbrico al jardín central y entra el otro García en la del chocolate. Reyes se va de indiscutible al jardín derecho y Machado ancla en tercera. Hernández, a la leña y pega de rolling sobre tercera la que tira a segunda para sacar a Reyes, pero es mofada la bola por lo que el joven Machado entra en el hogar de sus tíos con gran ruido de pasos y el diminuto Reyes queda safe en la intermedia. Collazo batea de rolling a segunda siendo forzado en esa Almohada el out de Hernández. Cuatro carreras.

LA PRIMERA DE CRUZ

Aunque este título parezca el nombre de una bodega de barrio, no lo es. La primera de Cruz me refiero a la primera carrera que anotó la novena de Cruz, aconteció en el segundo inning comenzado con base a Santana, luego vino Zequeira y pegó un jilote al center llegando los corredores a segunda y tercera en la jugada. Pera es puesta fuera de short a primera. Cárdenas le tira tres veces a la bola de strike, pero el tercero de los strikes se le cae al catcher Machado que tira a primera para sacarlo, pero el tiro es pésimo, la bola no la puede detener Rafael García por lo que Santana pernocta en la accesoria de Margot Chaleco. Después de esto no ocurrió nada digno de ser contado y se realizaron los tres outs sin más novedad, a no ser la salida de Derikzan del box siendo sustituído por Hernández.

ULTIMOS ESFUERZOS

Los estelares de Cruz llevaron a efecto sus últimos esfuerzos en el sexto inning anotando una carrera que fué hecha por Zequeira que cristalizó un hermoso biangular al center. Peña lo puso sobre tercera al batear un single al left, entrando Zequeira momentos después al batear de fly Cárdenas a lo más profundo del jardín izquierdo.

En el séptimo continuaron los esfuerzos cruzanos llegando a cristalizar un rally de tres carreras dando bastante leña y acabando con una carrerita más en el noveno al ligar tres hits, dando un total de seis carreras, quedándose cortos, pues los Toros de Paredes ya tenían ocho en el refrigerador.

Si bien es verdad que florecieron muchos errores, como dejo dicho al comienzo de estas mal pergeñadas, también lo es que el match estuvo en extremo movido y la tensión nerviosa de tirios y troyanos llegó a su máximo cuando en el séptimo las Estrellas de Cruz lograron su racimo de tres carreras y se pusieron a solo tres de distancia de los embravecidos bovinos del ilustre señor Demetrio Paredes.

ESTRELLAS DE CRUZ

	V.	C.	H.	O.	A.	E.
J. González 2b	1	0	0	3	1	2
A. García 3 y 2b	6	0	1	3	4	0
P. Ferrer rf	3	1	1	0	0	0
A. Susini 1 y 3b	5	1	1	5	1	0
A. Bruzón cf lf	4	0	0	2	0	0
A. Santana lf	0	1	0	0	0	1
D. Zequeira ss	4	2	3	3	1	1
A. Peña c	5	0	3	3	2	0
J. Cárdenas p	4	0	1	0	2	0
D. Pérez cf	4	1	1	1	1	0
B. Fernández 1b	3	0	1	4	0	0
B. Fernández 1b	3	0	1	4	0	0
A. Valdés X	1	0	0	0	0	0
Totales	40	6	12	24	12	4

TOROS DE PAREDES

	V.	C.	H.	O.	A.	E.
M. Collazo lf	4	1	2	5	0	0
E. Daumy ss	4	1	1	1	3	1
J. Valladares rf	2	1	0	1	0	0
S. García 3b	2	1	1	1	3	0
R. García 1b	3	2	2	11	1	1
A. Machado c	3	2	1	3	0	2
L. González cf	4	0	0	3	0	0
P. Reyes 2b	4	0	1	1	4	0
E. Derizán p	0	0	0	0	0	0
L. Hernández p	4	0	0	1	0	0
A. Pineda p	0	0	0	0	0	0
Totales	30	8	8	27	11	4

ANOTACION POR ENTRADAS

E. de Cruz	010	001	301	6
T. de Paredes	404	000	00x	8

Junta de BASKET HOY

Se cita por este medio a los delegados de los Clubs Deportivo Malecón, Luyanó Sport Club, Deportivo Asturias y Círculo Dental, al referee del Campeonato libre junior de basket ball, señor Raúl Argüelles y a los oficiales de mesa, señores Valdés Orta y Coronado, para la reunión que tendrá efecto esta tarde, a las cuatro y treinta p. m., en la sección de sports de este DIARIO para tratar asuntos urgentes que necesitan ser resueltos hoy mismo, para la buena marcha del evento.

Se encarece la más puntual asistencia.

LOS ORGANIZADORES

HABANA-MADRID

Programa Oficial
A las 8.45

PRIMER PARTIDO, a 30 TANTOS
Constante y Azpeitia, blancos, contra Salvador y Cubota, azules. A sacar blancos y azules del cuadro 14.

PRIMERA QUINIELA a 6 Tantos.
Salvador, Guillermo, Cubota, Pascau, Montes Mayor, Buendía Mayor. A sacar del cuadro 14.

SEGUNDO PARTIDO a 30 Tantos.
Sarmiento y Mina, blancos, contra Ugalde y Gayarre, azules. A Sacar blancos del cuadro 14 y azules del cuadro 14 y medio.

SEGUNDA QUINIELA. A 6 tantos.
Sarmiento, Gayarre, Iturrino, Mina, Labat Menor, Ugalde. A sacar del cuadro 14.

TERCER PARTIDO a 30 tantos.
Alí y Buendía Mayor, blancos, contra Pascau y Montes mayor, azules. A sacar los blancos del cuadro 14 y los azules del cuadro 14 y medio.

Dividen honores los Gigantes y los Cardenales

Carleton permitió a su club un empate, merced al trabajo excelente que hizo en el box

POLO GROUNDS, septiembre 11. (US).—El pitching de Tex Carleton ayudó a los Cardenales a dividir un double header con los Gigantes y poner así término a su cadena de derrotas. Los Gigantes ganaron el primero 7 por 3 y perdieron el segundo 3 por 2.

Un home run de Gus Mancuso con un hombre en base fué el batazo que decidió el encuentro, ya que los Gigantes se pusieron a una carrera del empate por sus rallies del octavo y noveno actos.

Waite Hoyt permitió sólo cuatro hits, pero su oponente estuvo superior en los momentos críticos. En el inicial, Carl Hubbell mantuvo a los Cardenales en siete hits aislados, para apuntarse su décimoquinta victoria, siendo una de las carreras de los Cardenales un homer de Puccinelli.

Los Gigantes le batearon a Johnson y Starr duro, debiendo tres de sus carreras a home runs de Terry, Critz y Vergez. El de Terry fué el 26 de la temporada.

Todos los Gigantes batearon por lo menos un hit.

ST. LOUIS

	V.	C.	H.	O.	A.	E.
C. Wilson, ss	5	0	2	1	1	0
Medwick, cf	5	0	1	5	0	0
Reese, 2b	4	1	1	2	2	0
Bottomley, 1b	4	0	0	6	0	0
Martin, 3b	3	0	1	1	1	0
Blades, rf	4	0	0	3	0	0
Puccinelli, lf	4	2	2	1	0	1
Delancey, c	3	0	1	2	1	0
Mancuso, c	1	0	0	3	0	0
Johnson, p	2	0	0	0	4	0
J. Wilson (1)	1	0	0	0	0	0
Starr, p	0	0	0	0	0	0
Flowers (2)	1	0	0	0	0	0
Totales	37	3	8	24	9	1

(1) bateó por Johnson en el 6o.
(2) bateó por Starr en el 9o.

NEW YORK

	V.	C.	H.	O.	A.	E.
Moore, lf	5	2	1	3	0	1
Critz, 2b	5	3	2	1	2	1
Terry, 1b	3	1	2	7	0	0
Ott, rf	4	0	2	1	0	0
Fullis, cf	5	0	1	5	0	0
Healey, c	4	0	2	7	0	0
English, ss	4	0	0	3	4	1
Vergez, 3b	4	1	2	0	1	0
Hubbell, p	2	0	1	0	2	0
Totales	36	7	13	27	9	3

Anotación por entradas

St. Louis	011	001	000	—3
New York	201	210	01x	—7

SUMARIO

Empujadores: Ott, Healey, Johnson, Blades, Terry 2; Fullis; Vergez; Puccinelli; Critz. Two base hit: Terry. Home runs: Terry; Vergez; Pucinelli; Critz. Sacrifices: Hubbell. Hits: Johnson 11 en 5; Starr 2 en 3. Bases por bolas: Johnson 2; Starr 2; Hubbell 1. Struck out: Hubbell 6; Johnson 1. Starr 3. Pitcher perdedor: Johnson. Quedados en bases: St. Louis 8; New York 10. Umpires: Moran Donnelly y Rigler. Tiempo: 2:02.

SEGUNDO JUEGO
ST. LOUIS

	V.	C.	H.	O.	A.	E.
C. Wilson, ss	4	0	1	1	1	0
Medwick, cf	3	1	0	2	0	0
Reese, 2b	3	0	1	4	0	0
Bottomley, 1b	4	0	1	8	1	0
Martin, 3b	4	0	0	1	1	0
Blades, rf	4	0	0	1	0	0
Puccinelli, lf	3	1	0	3	0	0
Mancuso, c	4	1	1	6	0	0
Carleton, p	3	0	0	1	4	0
Totales	32	3	4	27	7	0

NEW YORK

	V.	C.	H.	O.	A.	E.
Moore, lf	5	0	0	1	0	0
Critz, 2b	4	0	1	3	2	0
Terry, 1b	4	0	2	6	1	0
Ott, rf	3	0	1	4	0	0
Fullis, cf	4	0	1	2	0	0
Hogan, c	4	0	1	8	0	0
Allen (2)	0	1	0	0	0	0
English, ss	4	0	0	2	2	1
Vergez, 3b	4	0	1	1	1	0
Hoyt, p	2	0	1	0	1	0
Leslie (1)	1	1	1	0	0	0
Gibson, p	0	0	0	0	0	0
Healey (3)	1	0	0	0	0	0
Totales	36	2	9	27	7	1

(1) bateó por Hoyt en el 8o.
(3) corrió por Hogan en el 9o.
(3) bateó por Gibson en el 9o.

Anotación por entradas

St. Louis	100	200	000	—3
New York	000	000	011	—2

SUMARIO

Empujadores: Bottomley; Mancuso 2; Terry Vergez. Two base hit: Leslie. Home run: Mancuso. Quedados en bases: New York 8; St. Louis 5. Bases por bolas: Carleton 1; Hoyt 2. Struck out: Hoyt 4; Carleton 4; Gibson 2. Hits: Hoyt 4 en 8. Gibson cero en 1. Dead ball: Hoyt a Medwick. Pitcher perdedor: Hoyt. Umpires: Donnelly, Rigler y Moran. Tiempo: 1:45.

Resultado de los juegos de ayer

LIGA NACIONAL

Chicago, 2; Brooklyn, 1.
New York, 7; San Luis, 3.
San Luis, 3; New York, 2.
Boston, 13; Cincinnati, 3.
Boston, 10; Cincinnati, 1.

LIGA AMERICANA

Washington, 2; Chicago, 1.
Washington, 9; Chicago, 4.
San Luis, 7; Boston, 1.
Boston, 8; San Luis, 3.
Cleveland, 5; New York, 4.
Filadelfia, 5; Detroit, 4.

ESTADO DE LOS CLUBS

LIGA NACIONAL

	G.	P.	Ave.
Chicago	84	56	.597
Pittsburgh	77	62	.554
Brooklyn	73	68	.518
Filadelfia	71	69	.507
Boston	71	72	.497
St. Louis	65	75	.464
New York	64	75	.460
Cincinnati	58	85	.400

LIGA AMERICANA

	G.	P.	Ave.
New York	98	43	.695
Filadelfia	86	55	.610
Washington	84	55	.604
Cleveland	79	59	.572
Detroit	68	59	.496
St. Louis	58	81	.417
Chicago	43	94	.314
Boston	40	100	.280

JUEGOS SEÑALADOS PARA HOY

LIGA NACIONAL

San Luis en New York.
Chicago en Brooklyn.
Cincinnati en Boston.
Pittsburgh en Filadelfia.

LIGA AMERICANA

Washington en Chicago.
New York en Cleveland.
Filadelfia en Detroit.

Véase más SPORTS en la página QUINCE

Se afianza la Paramount en el primer lugar de los sociales el vencer a la Shell Mex 8 x 0

Noa pitcheó brillantemente para producir el triunfo de los peliculeros. Sousa y Suárez, líders en el ataque. Cárdenas quiso representar el role de villano

(Por DOMINO)

Siguen subiendo las acciones peliculeras de la Paramount Pictures. El sábado los muchachos decidieron poner en alto a la compañía y ganaron su match al Deportivo Lechera con score de 8x4, y ayer siguieron su racha triunfal disponiendo de los campeones de la Shell Mex con anotación de ocho por cero. Como resultado, el team se ha colocado en admirable posición y no tendría nada de particular que al hacerse el recuento final de la season, los records le sorprendiesen en el primer lugar.

Es viejo el refrán entre los peliculeros, que la Paramount no produce una mala film en sus estudios, y los boys del equipo de baseball, tratando de demostra que ellos constituyen también una super-producción «a la Lasky» están jugando como campeones, repartiendo nueve ceros y limitando a pocos hits el ataque de sus adversarios.

FUE NOA EL HOMBRE

Ayer le tocó a Noa, ex hurler del Regla, representar el papel de héroe en el drama que se representó en el Stadium de la Tropical. Y el muchacho logró una performance de primera clase al dejar en cuatro hits sin carreras al poderoso conjunto de la Shell, que fué campeón del anterior campeonato de los sociales.

Cárdenas, el short stop del team, quiso representar el role de villano y cometió dos errores impordonables en el campo corto, pero el trabajo de Noa fué demasiado bueno para que la cinta se echase a perder, y Paramount lanzó al mercado otro de sus grandes triunfos, en forma de victoria de ocho por cero.

Habiendo quedado en salsa blanca los muchachos de la Shell, la historia del desafío puede circunscribirse al primer inning, donde la Paramount anotó tres carreras.

Mongo Hernández, que empezó pitcheando por la Shell, trató de contener a los líders, pero su esfuerzo resultó estéril ante el pobre fielding de sus compañeros. Seis errores fueron cometidos detrás del batallador Mongo, que saltó del box en el sexto inning.

Noa, en cambio, tuvo un magnífico support, a pesar de los dos errores del short stop Cárdenas.

Sousa, right field de la Paramount, fué el líder del ataque. El joven jardinero pegó dos hits en la mañana, uno de ellos de dos esquinas y empujó tres carreras. Sánchez, también estuvo efectivo al bate, pero su mayor habilidad estuvo desplegada en el departamento de anotación, donde estuvo muy atareado en la mañana. Anotó tres de las ocho carreras, resultando un player utilísimo al club.

Cinco gasolineros abanicaron la brisa antel el hurling de Noa, mientras uno solo, Mongo Hernández, resultaba capaz de batearle dos hits en el game.

El score fué:

PARAMOUNT

	V.	C.	H.	O.	A.	E.
J. Fernández 2b	4	1	1	1	2	0
J. Fonticoba 1b	3	1	0	8	0	0
Sánchez 3b	4	3	2	3	2	0
A. Sousa rf	4	0	2	2	1	0
Cobas c	5	1	1	6	0	0
Cobo lf	4	1	1	2	0	0
Cárdenas ss	4	0	1	3	5	2
R. García cf	1	1	0	2	0	0
J. Noa p	1	6	0	0	2	0
Totales	30	8	8	27	9	2

SHELL MEX

	V.	C.	H.	O.	A.	E.
Arredondo ss	3	0	0	4	1	1
G. García 2b	2	0	1	2	1	1
F. Ballesté c	4	0	0	4	2	1
R. Hernández p, 3b	4	0	2	0	1	1
N. Camejo rf	3	0	0	4	1	1
M. Bueno 1b lf	2	0	0	4	0	1
D. Galup 3b lf	3	0	1	1	2	0
A. González cf	3	0	0	4	0	0
P. García lf	2	0	0	0	0	0
S. Amich 1b	1	0	0	4	0	0
O. Agüero p	2	0	0	0	2	0
J. Agüero x	0	0	0	0	0	0
Totales	29	0	4	27	10	6

ANOTACION POR ENTRADAS

Paramount	310	010	300	8
Shell Mex	000	000	000	0

SUMARIO.

Three base hits Sousa. Two base hits J. Fernández. Sacrifice hits Fonticoba; Sánchez, Noa 2. Carreras producidas por los bateadores: Sousa 3; Cobas; J. Fernández.

Bases robadas: Arredondo; Ballesté Cobo J. Agüero.

Double plays: de Camejo a Ballesté de García a Arredondo, de Sousa a Sánchez. Struck outs: por Hernández 2; por Noa, 5 por Agüero 0. Bases por bolas: Por Hernández 5; por Noa 4. por Agüero 4. Dead Balls, por Hernández a García.

Umpires: Atán, home, Betancourt y Ecay bases. Anotador Antonio Conejo. Observaciones: Hits a R. Hernández 8 en 6 1-3 inning. X corrió por Conejo en el 9.

Prologo, estelar y cierre con empate trágico en el cuco Habana-Madrid

En el prólogo vencieron Guillermo y Echanique. En el cierre, ganaron los hermanos Montes y en el estelar se lo llevaron Iturrino y Epifanio. El estelar de la tarde se lo llevaron Pascau y Labat. Alí y Mina completaron 25 tantos

ESTELAR DE HOY: SARMIENTO-MINA VS. UGALDE-GAYARRE

Gran domingo. Dos tandas. Y en cada una de ellas se repite lo del sábado en cuanto a gentío, a animación y demencia. Cuando la música acaba de solazarnos la hora previa, se inicia el vaivén dominical con la bronca del primero de la tarde, que disputaban, los azules, Constante y Pastrana y los azules, Petit-Cubota y Echanique. No hay empates, están de nones, no quieren asomar la caricatura a la ventana. Lo ganan con una racha ininterrumpida, los azules. Los blancos, muy paragüeros dominántes, quedaron en 21. Boletos a $1.80 Boletos de la primera quiniela de Echanique a $2.00 y la de Echanique y de Pastrana a $12.00 Y vamos bien.

Para encontrarnos con el gran partido estelar, que disputan, los blancos Alí y Mina, contra los azules, Pascau y Labat, en el primero ni un solo empate, en este fenomenal uno en una y nada más, y vamos tirando por el acordeón. Otra gran racha de los azules que lo ganan tranquilamente y otra más floja de los blancos que quedaron en 25. Boletos a $1.80. Boletos de la segunda quiniela, de Sarmiento a $5.00 y la de Sarmiento y de Labat menor a $18.00 Menos mal que también chupamos del bote.

Y vaya el cierre, lo pelotearon, los blancos, Salvador y Cubota, contra los Hermanos Montes. Y blancos y azules se portan como los prohombres, y los fenómenos; en medio de un gran peloteo lo empatan en 1, 3, 5, 8, 9, 11, 28 y 29 !Santa Bárbara! Lo ganaron los hermanos. Aquello fué estupendo.

Por la noche vuelven los mismos que por la tarde; y salen peloteando los blancos Guillermo y Echanique contra los azules, Pastrana y Azpeitía. Y he aquí otro par de parejas que ni las de la Guardia Civil; que pelotean recio, bravo y arrogante, y que lo empatan en 15, 19 22, y 29. Pocas; pero colocadas como los brillantes al aire. Lo ganaron los blancos. Boletos a $1.80. Boletos de la primera quiniela de Cubota a 3.40 y y la de Cubota y de Alí a $10.00.

Comienza el estelar, que nos gusta más que don Quimbombó, porque salen a debatirlo estas parejas que algunas veces se traen rabia en la cesta y en todo el tablero de cemento, los blancos Iturrino y Epifanio y los azules Ugalde y Mir. Y efectivamente efectivo; las cestas crujen, la pelota zumba, las parejas jadean y el peloteo por lo raudo, lo violento, lo sañudo y sangriento; hay empates y aplausos en la primera decena; más en la segunda; abruman, espantan y enloquecen en la tercera; estábamos al borde de la piragua en el empate trágico. Por fin, que ganaron los blancos. Sudamos negro como los calamares. Boletos a 1 peso 80 centavos. Más boletos de la segunda quiniela, de Gayarre, a tres pesos y la de Gayarre y de Ugalde a 10 pesos.

Y disputaron la última hora, los blancos Valenzuela y Gayarre y los azules Andrés y Buendía, que en una arrogante salida lo empataron en 3, 5, 8, 10 y 12. Se acabaron; luego los dos azules, dándoles en el juanete, ganaron la pelea, dejando a los blancos, morenos y en 23. Boletos a 1 peso 80 centavos.

Se acabó el domingo.

Don Fernando.

BABE RUTH SE LIBRO DE LA OPERACION, PERO NO SE SABE SI PODRA JUGAR

NEW YORK, septiembre 11.—US.—Babe Ruth, el Rey del Bat descansaba tranquilamente en su home, después de haber escapado a una operación de apendicitis.

Un boletín del doctor Edward King el médico de los Yankees dice que el enfermo se encontraba mucho mejor esta mañana. La enfermedad del outfielder de los Yankees hizo que el doctor King tuviera que cancelar una vacación de fin de semana en el campo, pero en sus oficinas no se le dió especial atención a esto.

Si jugará o no el Bambino en la serie mundial es cosa que no se ha descubierto, los oficiales del club tienen esperanzas de que el as del team estará en disposición de tomar parte en la acometida de los Yankees sobre los vencedores de la Liga Nacional.

Se esperaba que, con un descanso completo y con un resultado favorable en el tratamiento que se sigue, el Bambino pueda jugar.

M.E.C.D. 2016

Editado por la Compañía DIARIO DE LA MARINA (S. A.) cuyo programa consiste: «en la defensa de los intereses generales y permanentes de la Nación cubana, de los especiales de la Colonia española establecida en la misma y de la unión y armonía entre los diversos elementos que conviven en el país». — Artículo 1o. de los Estatutos

DIARIO DE LA MARINA

FUNDADO EN 1832—DIRIGIDO HASTA 1919 POR DON NICOLAS RIVERO Y MUÑIZ—OFICINAS: HABANA, PRADO 103.—NEW YORK: 516 FIFTH AVE.

TELEFONOS: Dirección.. ..A-4151 | Administrador, Contador, Anuncios, Suscripciones .. Quejas, Talleres y Correo .. .. .. { M-7911—M-7912—M-7913 | Jefe Redacción A-3205 Clasificados A-3339 | Agencia de Marianao.. .. .. .. FO-7328

PRECIOS DE SUSCRIPCION AL DIARIO DE LA MARINA
Habana y Provincias:
Mes: $1.20. Trimestre: $3.25 Semestre: $6.25. Año: 12.00
Extranjero:
Trimestre: $4.25. Semestre: $8.00. Año: $15.00
Edición Dominical (Para el extranjero solamente)
Semestre: $3.00. Año: 5.00

VIDA MUNDIAL

El canciller alemán von Papen provoca gran inquietud en las Naciones de Europa por la revista de 100.000 hombres uniformados, que presidió en Berlín, el día 4 del corriente, a la que concurrieron hitleristas y príncipes de la familia imperial de Alemania

Por TIBURCIO CASTAÑEDA

ESA manifesación era con el propósito de recordar las glorias imperiales y militares del imperio alemán, a cuyo efecto, 18,000 veteranos de la Gran Guerra, de la monarquía alemana, se hallaban cubiertos con los cascos de acero, dando al aire las banderas imperiales históricas y los músicos militares vestidos con vistosos uniformes, tocaban marchas de los Regimientos prusianos, aplaudiendo todo este espectáculo el que fué Príncipe Imperial, hijo del Kaiser Guillermo II, Federico Guillermo, a quien acompañaba el actual Canciller Franz von Papen, quien parecía decir a Hitler y los suyos, "ya no están con vosotros los imperialistas, sino con nosotros, de modo que, vosotros los hitleristas, no tenéis razón de ser, como partidarios del imperio para resucitarlo".

Esa demostración militar tuvo lugar en el campo de Tempelhof, lugar consuetudinario donde Guillermo II Hohenzollern, pasaba revista a sus tropas más brillantes, siendo la última el 2 de Septiembre de 1913, al saludar a los guardias prusianos.

Pero los uniformes de las tropas revistadas por von Papen el 4 del mes de Septiembre en curso no eran los brillantes del imperio de 1913, sino los de color gris que llevaban los soldados de la Guerra Mundial.

Los 18,000 soldados vestidos de uniforme gris y cubriéndose con cascos de acero, marchaban en columna de seis en fondo.

Trescientos mil berlineses presenciaron ese nuevo espectáculo que les recordaba la epopeya de sus triunfos y los de sus antepasados.

Los alemanes veían en esa manifestación el tiempo no lejano de recobrar su armamento que les negó el Tratado de Versalles, y el restablecimiento del imperio.

Acompañaban al Canciller von Papen Generales y Ministros, de modo que bien podía decirse que la Alemania Nacionalista estaba allí representada en todo su esplendor.

Los mayores vítores de ese Ejército monárquico, dentro de la actual República Alemana, fueron para el Príncipe Imperial y para su mujer, la Princesa Cecilia de Mecklenburg.

Otros dos hijos del ex-Kaiser Guillermo II, el Príncipe Eitel Frederick y el Príncipe Oskar, ocuparon lugares de poca preeminencia en esa revista.

Los 18,000 hombres, como si fuesen soldados voluntarios que llegaron a Berlín en ese día cuatro, venían de todas partes del solar alemán pagándose cada uno el viaje, tardando algunos más de 24 horas en el viaje, por la gran lejanía.

Lo que se quiso demostrar con esa manifestación brillante de 'los "Cascos de Acero", es que no es sólo Hitler el que tiene popularidad en Alemania, pues que otros apoyan al Gobierno del Presidente Hindenburg.

Esa manifestación del cuatro de Septiembre, servirá para señalar de ahora en adelante que Hitler ha querido atraerse a los "Cascos de Acero", establecidos en la clasificación de la política alemana, no como secuaces de Hitler, si no siendo sus adversarios políticos.

Pero la nota de política internacional la dieron esos "Cascos de Acero" que vitorearon a von Papen y al hijo del ex-Kaiser, recordando con sus gritos que si bien manifestaban en Berlín el 4 de Septiembre, ellos quisieron retrotraer ese recuerdo al 1o. de Septiembre, aniversario de la batalla de Sedán, que los alemanes tienen como decisiva en la guerra franco-prusiana de 1870.

En Francia se ha visto con la natural displicencia esa alusión a la guerra de 1870 por los "Cascos de Acero", alemanes, y el periódico "Le Temps", de París, del día 5, en un vigoroso artículo dice: "Alemania afirma con brutal manifestación su propósito de restablecer el carácter militar de su Nación, del cual el Ejército constituye la única política de engranaje, y para la que el Ejército constituye el único apoyo político, la única industria nacional, como en efecto sucedió para el Reino de Prusia al preparar la guerra que estalló en 1914".

Los periódicos de los Estados Unidos del día 4 del corriente, y especialmente el "New York Times", dicen que aunque todos los Ministros del Gobierno francés estaban fuera de París por ser domingo el 4 del corriente, esa igualdad de armamentos que pide ahora Alemania, es una revelación.

Los franceses, dice su prensa, quieren ser conciliadores, pero el Jefe del Gobierno francés, Herriot, es responsable ante la opinión pública, y ésta se pregunta, "¿cómo es posible que Francia haga concesiones en ese sentido, mientras Alemania hace gala de militarismo, como para demostrar que no ha cambiado su modo de ser de 1914 a la fecha?".

La Agencia Havas, de París, es francamente alarmista.

Un periódico de París, "La Volonté", dice que Francia debió haber aceptado lo propuesto por el Presidente Hoover en la Conferencia del Desarme de Ginebra.

Por fortuna los cables de la prensa de ese día 4 del corriente mes, nos dicen que el ex-Presidente de Francia, Monsieur Raymond Poincaré, después de la larga enfermedad que ha padecido, durante la cual ha escrito más de un libro para poner bien en claro las causas de la Guerra Mundial, se halla completamente restablecido hasta el punto de que se va a presentar candidato a Senador a los 72 años que hoy tiene.

Alemania, en una Nota que su Gobierno ha enviado al de Francia, y que éste ha remitido a todos los que firmaron el Tratado de Versalles, dice que con sujeción al Tratado de Versalles tiene derecho a igualdad de armamentos ,es decir, a la paridad.

En las discusiones que los Delegados alemanes mantuvieron en la Conferencia del Desarme de Ginebra para que Francia rebajase su armamento al volumen y clase de Alemania, invocaba ésta la Parte Quinta del Tratado de Versalles que dice: "Para hacer posible el comienzo de una limitación general de los armamentos de todas las Naciones, Alemania se obliga estrictamente a cumplir con las cláusulas militares, navales y aéreas que se citan aquí.

Y dice Alemania, apoyándose en una lógica desconocida, "si las otras Naciones no reducen sus armamentos, las restricciones que se pusieron a Alemania, no la obligan".

MANCHURIA Y LA COMISION DE LA LIGA DE NACIONES.

Ese mismo día 4 del corriente, la Comisión de la Liga de Naciones que fué enviada a Manchuria por ésta para que manifestase lo que acaeció allí, firmó el 4 del corriente su informe en Peking (Peipin), en el Hospital alemán en que estaba recluído su Presidente Lord Lytton, y se mandara a Ginebra por el medio más rápido posible, es decir, por cable.

Dícese que cinco de los once miembros de la Comisión opinan con igualdad pero hay discrepancia respecto de los otros.

SOCIEDADES ESPAÑOLAS

SOLEMNE EL REPARTO DE PREMIOS DE AYER EN CENTRO ASTURIANO

Con tal motivo pronunció un discurso elocuente el doctor Gabriel García Galán, enalteciendo por su labor de cultura al Centro y elogiando la labor de profesores y alumnos

En los elegantes salones de fiesta del gran palacio del Centro Asturiano se celebró en la tarde de ayer la fiesta del reparto de premios a los alumnos del plantel «Jovellanos» del Centro Asturiano.

Presidió el acto el señor Emilio Castrillón, Presidente, por sustitución reglamentaria, del Centro quien se encontraba acompado por los señores doctor Gabriel García Galán, quien tenía a su cargo el discurso de mantenimiento del acto, Abelardo López, Gagriel Diego, Ramón Valdés Arbulu Antonio Sánchez Blanco y Francisco Méndez Mori.

A las dos en punto de la tarde, el señor Presidente declaró abierto el acto.

Acto continuo se ejecutaron los himnos Cubano y Español.

Más tarde la niña Elvira Arrojo, cantó bonitas piezas de Agustín Lara acompañada al piano por la señorita doctora Clara Gómez Roca, profesora del plantel «Jovellanos».

Se efectuó el reparto de los premios terminado el cual, escaló la tribuna el doctor Gabriel García Galán, quien con la elocuencia que le caracteriza desenvolvió su tema: La escuela ensayo sociológico de lo que las Instituciones como el Centro Asturiano representa en su labor de aporte a la enseñanza; la labor escolar en el plantel «Jovellanos» del Centro Asturiano en el que se desenvuelve el programa oficial, de las escuelas del Estado.

Más tarde el orador se refiere al juramento que los escolares han de prestar en el día de hoy a la bandera al comenzar el nuevo curso; se refiere también a lo que el Centro Asturiano representa en sus distintos aspectos de la Beneficencia, la Instrucción y el Recreo; habla de la labor que ha rendido en todos los tiempos la Sociedad la que ajustándose al cumplimiento de sus estatutos contribuye de manera acertada al progreso material y moral del país.

Juzga al maestro como el padre espiritual de los alumnos y a los alumnos como hijos espirituales de los maestros y después de hacer mención a lo que es el amor según una parábola de Turgueneff termina haciendo votos por la prosperidad y grandeza del Centro Asturiano para que el mismo continúe su marcha ascendente hacia las cumbres del triunfo para bien de sus componentes y para ejemplo de lo que puede la mutualidad bien encauzada y con el deseo de ser todos para uno y uno para todos.

Una ovación acalló las últimas palabras del doctor Gabriel García Galán, quien fué interrumpido en muchas ocasiones por los aplausos de la concurrencia que llenaba el salón de fiestas del edificio astur.

A continuación se ejecutó todo el programa de la segunda parte en los que fueron muy aplaudidos los números que se ejecutaron y entre los cuales se destacan los hechos por los eminentes guitarristas señores Eladio Padrón y Rafael Sosa quienes una vez más pusieron a contribución del Centro Asturiano sus admirables cualidades como intérpretes de la guitarra.

HORAS DE ARTE

Triunfaron en estas horas, ejecutando con mucha gracia y mucho arte, consiguiendo como premio el aplauso de la distinguida y numerosa concurrencia que llenaba totalmente los salones del Palacio Astur los señores, señoras, niños y niñas siguientes; con estos números: Himno cubano y español; sinfonía por la orquesta del señor Marcelino González; canciones por la niña Elvira Arrojo; acompañada por la profesora Clara Gómez Roca; Czardas, Monti, Violín por el señor García Ortega acompañado por la alumna Adoración Callejas; bello intermedio por la orquesta ejecutando un poupourrit de aires asturianos. Todo esto en la primera parte.

La segunda se inició con el desempeño muy donoso por cierto de la zarzuela en un acto «Chateau Margaux» en el que tomaron parte graciosa la señorita Margarita Garisoain, señora Angeles Pechoa, señor Emilio Graciani; Agustín Campos y Angel Iglesias. Después «La Montería» por alumnas de la clase de música, acompañadas por la profesora Apolonia Gomila, la «Del Soto del Parral» por el barítono Carlos de la Uz; «Habanera» «Tú» por alumnas del Plantel acompañadas por la profesora Clara Gómez Roca; «Danza del Diablo» piano a cuatro manos, por alumnas acompañadas por la señora Apolonia Gomila; Coro «Los bomberos» por alumnas del Tercer Grado, acompañadas por la alumna Herminia Ramos, «Junto a un Cañaveral» por alumnas acompañadas por la señora Apolonia Gomila; «El Huésped del Sevillano», todo lo que fué encanto y gracia de la concurrencia.

Una fiesta solemne que enalteció al Centro Asturiano.

ACUERDOS DIRECTIVOS DE «AURORA DE SOMOZAS»

Celebraron un interesante junta.

Dióse lectura a la convocatoria, al acta de la sesión anterior y al balance del mes de agosto próximo pasado, siendo estos dos últimos aprobados por unanimidad. (El balance arroja un saldo a favor de la sociedad de 1.195 pesos con 67 centavos.

La Comisión organizadora del festival que se celebrará el próximo domingo día 18 del actual, informó que el señor Gutiérrez, encargado de los jardines y Campo Polar, les había enviado atento escrito adjuntándoles el permiso para que ese día podamos celebrar nuestro festival en el salón «Trimalta» de esos afamados jardines. También los señores comisionados dieron a conocer a la junta que ya tenían firmado el contrato con el señor Luis Rodríguez Montero, director de la orquesta «San Luis», que en unión del Septeto «Diana Habanera», que dirige el señor Virgilio Pérez, serán los que el día 18 amenizarán el acto que se espera quedará de lo más lucido.

También se acordó enviar cuanto antes la circular que tenemos ya impresa donde se le hace saber a los señores asociados que para tener derecho al almuerzo y matinée bailable del próximo domingo día 18 en el salón «Trimalta» de la Polar, es requisito indispensable acreditar que se encuentren al corriente de pago lo que harán saber al señor José Riñón Yáñez, de Factoría y Corrales, «El Vesubio», lugar donde se le entregará al asociado que tenga derecho a ello su ticket correspondiente, para el mencionado festival. El plazo para la entrega de los ticket vencerá el día 15 del corriente.

La Comisión de Enfermos informó que realizó la última visita el día 4 del actual. La integran para el presente mes los señores José María Durán Vilaboy y Francisco Durán Soto.

Con el fin de tener una verdadera orientación para la fabricación de las casas-escuelas en Las Somozas, están esperando los informes que oportunamente suministra el ex asociado señor Jesús López López, que se encuentra en el terruño querido y el que por indicaciones de su hermano el señor José López López, tesorero actual está investigando en Somozas todo cuanto sea necesario para que desde ésta puedan hacer los planos, presupuestos etc., en relación con la fabricación de las mencionadas casas-escuelas.

HOY GRAN FIESTA DEL CLUB CANDAMO

Celebró animada junta éste simpático Club para dejar terminado todo lo relacionado con la jira que llevarán a cabo hoy domingo, día 18 del actual ,en los manantiales de San Francisco de Paula.

Una música exquisita, un menú espléndido y licores que harán soñar. Y alguna sorpresa para las damitas.

He ahí el resultado.

El entusiasmo entre los candaminos es indescriptible ya que de todos es conocido la brillantez y la alegría que reina en estas tradicionales jiras del Club Candamo.

Felicitamos a la Comisión de Fiestas, integrada por el Sr. Julio González, como Presidente; el Presidente Social, Sr. José Viña Iglesia; el Vice Presidente Social, Sr. José López; el Sr. Sandalio Cienfuegos; el Sr. Evaristo López y nuestro querido Secretario del Club, Sr. Celestino Alvarez Huerta.

Felicitaciones bien merecidas por cierto ya que todos han laborado mucho y con el mayor entusiasmo.

MUY ELEGANTE LA GRAN JIRA DE GRADENSES

Tuvo lugar en San Francisco y resultó brillante por su animación romera y jocunda

Y una vez más vamos, carretera arriba y carretera abaxo, cuando no a campo traviesa, hacia las aldeas verdes y los pueblos blancos cubanos atentamente invitados a la gran fiesta que para ayer tenían organizada los bien queridos «moscones» del Club Gradense; donde forman la gente bizarra del «juro a Dios»; gente simpática, gente alegre, gente culta y trabajadora, que lucha en La Habana para enaltecimiento y prestigio de aquella villa primorosa y jocunda a donde se llega por todos los caminos, atravesando pomaradas en flor, primorosas vegas, a la vera de los ríos, Nalón adelante.

Algún día llegamos a Grado en diligencia cascabelera; allí, mientras comíamos en casa de la Cloya, casa popular, pero no ha muy poco que llegábamos a Grado, ora desde Malleza, ora de Salas, ora de Belmonte, ora de Trubia, por el gentil y florido puente de Peñaflor. Muchas veces estuvimos allí de pasada, y cuantas más veces estuvimos, más bonita, más cuca y más galana nos pareció la villa señorial y preciosa de Grado, la tierra a donde aún tenemos nobles y entrañables amigos; a los que desde estas tierras, novias lindas del sol les envío un saludo y un abrazo.

Y diciendo lo de «juro a Dios» llegamos a San Francisco, donde estaban los ruidosos «moscones» en gran fraternidad, que nos recibieron tan atentos como siempre. Y en cuanto llegamos se inició el gran banquete, primer y elegante número de la fiestona. Lo presidían los señores Joaquín Tamargo, presidente social; Manuel Calvo, secretario del Centro Asturiano; Francisco G. Méndez, administrador del Sanatorio «Covadonga»; José Suárez, presidente del Club Luarqués; Valeriano Fernández Viñas, y su esposa, la señora Isolina Cuervo de Fernández; Emilio Romero, José María Alvarez, Eduardo A. López, Josefina Plaza, el ex presidente Regino López, y su esposa, la señora Josefina Plaza; Cira Seija, Manuel Fernández, ex presidente y el sargento Fernando Sierra, de la Comandancia Militar.

Y entre los socios y los invitados, que eran un montón de gente muy bien, estas damas y estas damitas que estaban «pasáas» de muy bien, como verá el que leyere estos amables nombres:

María Flores de Alvarez, Delia García Coello, Mercedes Dino, señora de García, Carmelina García, Celestina Domínguez y Martínez, Modesta Mercedes Sama, señora de Sama, Erundina García, Ilda García, Ofelia del Llano, señora del Llano, Enriqueta Alvarez, Teresa Peza, Guadalupe Lorenzo, María del Carmen Po, Josefina Alvarez, Ofelia Marina de Alvarez, Margot Arias, María del Carmen Alvarez, señora de Alvarez, viuda de Viadero, Josefa López, América Montoto, Violeta Cortura de García, Delia Alvarez, Onfina Alfonso, Aurora Rodríguez, Laura González, Maruja Alvarez de Rodríguez, Laura González, Josefina Martínez, Jovina Martínez, la monísima y simpatiquísima niñita Martica Alonso, Mercedes Rodríguez, Carmen Méndez, Julia Gómez, Emelina Díaz, Olga Fernández, Julia Gómez, Josefina Fernández de Pedroso, Carmen Fernández, Manuel Menéndez Campos, Josefa Menéndez de Solares, Ana Fernández de Arias, Margot Fernández, María Josefa Trabancos, Blanca González, Luisa de la Cruz, Rosario de la Cruz, Josefa Alonso, Azucena Trabancos, María Teresa González, Remedios Blanco de González, y otras muchas más.

Y el menú, que fué excelente y muy bien servido, discurrió en medio de una alegría tan cordial como graciosa. Hora que terminó con la iniciación de un gran baile, al son del amoroso son; un baile concurrido, elegante, precioso; en él que la mujer era la nota más destacada y más graciosa de aquellas horas, que acabaron con la despedida del sol, que se fué tan rubio y tan cortés como siempre.

Fueron los organizadores de tan bella fiesta los señores:

Presidente, Ricardo Alvarez y vocales, Nicanor Alvarez, Manuel Méndez y Manuel Fernández.

A todos un abrazo y nuestra enhorabuena.

JUNTAS DIRECTIVAS

Colonia Zamorana de Cuba: celebrará junta directiva y general ordinarias hoy, día doce del actual, a las ocho de la noche, en el Centro Castellano.

Club Soto del Barco: celebrará junta directiva hoy, día doce del actual, a las ocho y media de la noche, en el Centro Asturiano.

GRATITUD DEL PRESIDENTE DE DEPENDIENTES

En ella se reconoce y aplaude la lealtad y la fidelidad con q. se condujeron los empleados

El Presidente de la Asociación de Dependientes, don Carlos A. Fernández, ha dirigido al señor Carlos Martí, Secretario General, y por conducto de éste a los empleados de la Sociedad, un documento que honra al señor Fernández, tanto como enaltece a los que lo reciben. Dice así:

«Señor Secretario:

Quiero tener la satisfacción personal de hacerme intérprete de la voluntad de la Junta Directiva, trasladando a usted y, por su conducto, a todos los empleados sociales a quienes cuadre, la felicitación que la misma acordare para agradecer vuestra conducta, de lealtad y fidelidad a la Asociación, durante los días en que confrontamos el problema creado a la Institución por la Federación Médica de Cuba.

En estos momentos en que la Asociación ha alcanzado una experiencia más, triste y dolorosa si se quiere, pero experiencia al cabo, parece justo, cuando no sea obligado, que se proclame la gratitud y el reconocimiento de la misma para aquellos funcionarios sociales que han sido fieles a la Sociedad porque eran fieles a sus propios principios; y que supieron, con noble y levantado espíritu, sacrificar horas y energías en pos del ideal que da un alma a nuestra casa y una orientación invariable a sus actividades. Formarse en un ambiente determinado, mejorar o engrandecerse en él, conquistar nombre, prestigios y fortuna es, para muchos, cosa que puede darse al olvido fácilmente; pero, para otros—para los que nosotros, dirigentes de la Sociedad, debemos como compañeros esforzados y meritísimos—significa y representa haber fundido la propia historia con la historia del sector o grupo social que hizo posible esas prosperidades o grandezas; haber puesto un poco de corazón al servicio de los intereses colectivos que nutrieron el interés propio, haberse vinculado de algún modo al lugar donde, al fin y a la postre, si se sufrieron contrariedades también se experimentaron satisfacciones y alegrías; en una palabra, ejecutor de funciones dadas, ser espíritu e inteligencia independiente y libre antes que profesional o miembro de una clase. Y nos cabe el orgullo de proclamar que, en este concepto, merecen destacarse los empleados de la Secretaría General, los de Contaduría, el personal administrativo de la Casa de Salud, el de la Farmacia el cuerpo de enfermeros y cuantos en la hora de la desbandada y del olvido tuvieron memoria y dieron pruebas de amar la Sociedad.

Considero innecesario referirme aquí a los funcionarios médicos del Sanatorio que se mantuvieron al lado de la Sociedad. A ellos oportunamente expresamos nuestra felicitación, que con gusto ratificamos.

Ojalá que la Asociación de Dependientes del Comercio se vea en el futuro sin problemas de la naturaleza de este que aludimos; pero conste que quedará en la historia social el recuerdo, gratísimo, de los que, por hallarse al servicio de la casa, llevaron gran parte de la labor ingente de estos días y con tal oportunidad conquistaron la gratitud imperecedera de la Asociación.

Usted se servirá dar traslado de esta carta a los funcionarios que deban conocerla; y considere de usted muy atento amigo y s.s.q.e.s.m.».

EL FALLECIMIENTO DEL SR. JUAN M. RODRIGUEZ SUAREZ

El sábado, en horas de la mañana, fueron conducidos a la Necrópolis de Colón los restos mortales de aquel buen amigo nuestro que se llamó en vida, Juan Manuel Rodríguez y Suárez; padre amantísimo de una distinguida familia entre la cual figura su hijo, nuestro querido amigo el doctor Rogelio Rodríguez Barquín, director facultativo de la farmacia de la Quinta de Dependientes.

A la conducción de los restos asistieron numerosas personas entre las que había representaciones de todos los sectores sociales, figurando también una Comisión de la Junta Directiva del Centro de Dependientes, presidida por el señor Carlos Fernández, Presidente social, la Directiva y gran número de asociados entre los cuales disfrutaba el finado de grandes simpatías.

E. P. D.

SE TRIBUTARA GRAN HOMENAJE AL PRESIDENTE DE LA A. CANARIA

En atención a sus beneméritos servicios prestados a la solución de la huelga médica, lo organiza la Sección de Propaganda con la adhesión de los canarios y la representación de todas sociedades

Con motivo del homenaje sincero, justo, honorable, que la Sección de Propaganda organiza para tributárselo, como acto de honda gratitud de todos los asociados al Presidente de esta Asociación, doctor Miguel Angel Díaz, el Presidente de la Sección de Sanidad de la misma, señor Pedro Delgado, escribe esta vibrante carta, en la que se justifica la pleitesía:

Sr. Antonio Navarrete de Córdoba
Presidente de la Sección de Propaganda de la Asociación Canaria.
Ciudad.

Mi distinguido amigo y compañero:

Conociendo del homenaje íntimo que vienes preparando en silencio para el día 28 del actual, víspera del onomástico de nuestro común y muy querido amigo el doctor Miguel Angel Díaz y Gutiérrez, insustituible Presidente de la Asociación Canaria y de cuyo homenaje al conocerlo hube de hacerme partícipe y hasta colaborador entusiasta porque considero que todo cuanto se haga en honor del actual Presidente de la Asociación Canaria, resulta pálido y descolorido ante la labor patriótica, desinteresada y beneficiosa a la colectividad rendida en estos ultimos meses por el doctor Miguel Angel Díaz, en su carácter de tal Presidente social, quiero hacerte conocer, ya que te supongo el inspirador y el organizador de este homenaje merecidísimo, lo siguiente:

No solamente los elementos sociales amantes de nuestra Asociación Canaria, se aprestan a homenajear a nuestro querido y buen amigo el doctor Díaz.

Su actuación acredita el inmenso cariño y simpatía de que goza entre los canarios, entre los asociados todos y muy especialmente entre los que como él y yo, oriundos de aquellas hermosas y acariciadoras Islas Canarias, para mí inolvidables y admiradas con el más puro sentimiento de cariño y gratitud, venimos laborando en la Asociación tan íntimamente ligados, días tras días, mes tras mes, año tras año.

Pero es que, además de saber del homenaje que tu preparas para el día 28, conozco los deseos fervientes y sinceros, unánimes y afectuosos, de los elementos de todas las Sociedades hermanas, que han visto tan de cerca la brillante y decidida, elocuente enérgica y tenaz actuación de nuestro querido Presidente, al frente de los problemas que confrontan, no ya la Asociación Canaria desde su inicio a fines del pasado año, sino de la hermosa y grande obra rendida por el doctor Díaz en el seno de la Asamblea de la Unión de Sociedades Mutualistas, que designado en más de una ocasión para representar a todas las Sociedades en actos transcendentalísimos y decisivos para la estabilidad y la continuación de la vida de estas Sociedades, ha sabido representarlas y mantener de modo cívico y elocuente sus puntos de vista, más que patrióticos e interesados, justicieros por la equidad que los informan y la dignidad y decoro que los han presidido.

Latente está aún el brillantísimo discurso pronunciado por nuestro Presidente en la Asamblea celebrada en el Centro Asturiano, después de su actuación en la sesión en que con su presencia evitó que se adoptaran acuerdos y resoluciones que hubieran dado al traste con la vida de las sociedades.

Y ultimamente, en la tarde del día seis de los corrientes, su maravilloso y contundente informe ante la Comisión de la Cámara de Representantes que abriera una información pública entre la Federación Médica de Cuba y las Sociedades Mutualistas, para conocer de las demandas de la primera ha permitido que el problema del mutualismo haya recibido el último golpe, certero e irresistible, determinante que el problema haya pasado a mejor vida, por cuanto el doctor Miguel Angel Díaz, pudo llevar al convencimiento de los comisionados, Médicos en su mayoría, que las Sociedades con Sanatorio no necesitaban legislación alguna, que por el contrario, cualquiera iniciativa en ese sentido era inoportuna y contraproducente, siendo así, que su informe ha culminado en un éxito rotundo, mereciendo los parabienes y felicitaciones más calurosas de todas las Sociedades que integran la Unión de Sociedades Mutualistas.

Compañero como soy del doctor Díaz en la Asamblea de la Unión de Sociedades Mutualistas, en la que representamos a nuestra querida Asociación Canaria, comprenderás que tengo que conocer muy de cerca la actuación y desenvolvimiento de nuestro Presidente en el seno de aquella organización donde se le admira y se le venera.

Están surgiendo iniciativas sobre homenajes al doctor Miguel Angel Díaz, por las respectivas Directivas de las Sociedades, en mérito a esa labor gloriosa y enaltecedora rendida por él.

Conociendo esto, he creído prudente, lógico y conveniente, advertir a quienes este asunto me han tratado, que tu preparas en nombre de la Sección de Propaganda un homenaje el día de su onomástico a nuestro Presidente, y se me ha objetado acerca de la razón que pueda existir para que no se haya hecho público, toda vez que en el ambiente general está pidiendo rendirle un homenaje, haciendo honor a quien honor merece, y es por ello, que queriendo que conozcas de estos detalles, te pida como lo hago por la presente, que hagas pública tu obra sobre el homenaje a Miguel Angel Díaz en la seguridad de que todas las colectividades habrán de agradecer que se haya iniciado este homenaje que les brinda la oportunidad de participar en él, y demostrar de un modo amplio y sentido, toda la admiración, el afecto y la consideración que hoy sienten por nuestro insustituible Presidente, todas las Sociedades Regionales que le han visto señalar una línea de conducta digna y cívica contra el Dragón adormecedor y exterminador de nuestras Instituciones, a tiempo contrarrestado, con la ingente y cívica actuación del Presidente de la Asociación Canaria.

Confío en que no has de oponer dificultades a la magnitud que el homenaje por esta nueva fase que presenta habrá de tener, y por ello no no obstante tu asentimiento, te pide perdón por anticipado, tu muy atto. afmo, amigo y compañero,

Pedro Delgado.

LA ROMERIA DE VENDEDORES EN TODA LA POLAR

Se bailó en todos los salones y se obsequió a los asistentes culminando en un gran triunfo

Los vendedores del comercio, gente simpática, gente ruidosa, gente popular; gente que se rompe las botas dando sánsara, recorriendo la ciudad de arriba abajo y en cruz catorce veces al día. Haciendo alto en cada esquina, en cada bodega y en cada comercio, charlando con sus amigos, porque los vendedores, tienen amigos y simpatías, muy profundas simpatías, en todas partes, también se fueron ayer de fiesta; fiesta ante cuyo gesto hay que descubrirse respetuosamente, ya que los beneficios que en ella se obtengan irán a socorrer a los compañeros un poco entristecidos y abrumados por la falta de trabajo.

La fiesta se celebró ayer, en todos los jardines de la primorosa floresta de la Polar, que a fines tan nobles concediera el señor Emeterio Zorrilla, amo y señor de la comarca cervecera. Y si las puertas, se abrieron a las dos, a las tres ya estaban las camperas, las umbrías, las rosaledas y los chalets, en sus amplios y elegantes salones plenos de juventud alegre y donosa satisfecha de haber contribuido con su óbolo a aliviar al vendedor caído en la desventura. Gran baile y excelente orquesta, en el salón «Trimalta» gran baile y excelente orquesta en la «Cúpula» gran baile en el salón «Polar», gran baile y excelente orquesta en «La Terraza China», y gran baile en el salón «Patio Andaluz», y bailes libres, a lo típico, en los campos, en los jardines, en las calzadas; medio mundo habanero disfrutando de fiesta tan interesante. Hubo obsequios de cervezas, do flores y de cosas delicadas propias de fraternidades tan hermosas.

En cuyas gentilezas entendieron los organizadores de la Junta Directiva, señores, Presidente Antonio Iruruzun; Francisco Villamaría, Secretario General, Joaquín Díaz presidente de la Sección de Socorros Mutuos, Rafael Molina, Secretario de la Sección de Socorros, Benigno Pazo, Presidente de la Sección de Orden y Recreo, Manuel Geijo, presidente de la Sección de Propaganda, Salvador Díaz presidente de la Sección de Cultura, Feliciano Cuervo, presidente de Información; Julián González, presidente de la Bolsa del Trabajo, Francisco Rey, Secretario de la Sección de Cultura, Carlos F. Lima, Cipriano Souto y Alejandro Lorenzo.

La fiesta romera, que fué cada vez más animada, más jocunda y alegre terminó con las primeras sombras de la noche, hora en que se organizó el bello y entusiasta desfile.

He aquí en una gran caridad una buena fiesta.

LOS DE POL IRAN A «LA TROPICAL»

Esta Sociedad celebrará en los jardines de «La Tropical» el día 2 de Octubre próximo una gran romería titulada «Un día en La Tropical», y para cuya organización se nombró una comisión organizadora compuesta por los señores siguientes: Presidente, Ramiro Balado; Secretario, José Gonzáltz. Vocales: Benedicto Castro, Daniel Rodríguez, Andrés Méndez, Manuel F. Ramudo, Emilio Parada.

Esta comisión está organizando un gran comité de damas compuesto de 30 señoras y señoritas asociadas; esta comisión está en tratos con los mejores directores de Orquesta y varios Sextetos para dicha romería, esperando un gran triunfo por tratarse de que forman esta comisión elementos conocedores en organizar romerías en el cual le prestan gran ayuda el comité de damas que ya tienen repartidas más de dos mil entradas entre sus amistades.

NOBLE RASGO DE UN ASOCIADO EN LA ASOCIACION CANARIA

La Asociación Canaria bien puede sentirse orgullosa por la cooperación que sus asociados le vienen brindando desde que comenzó el conflicto que atravesara últimamente en su casa de salud.

Por todos se vienen atendiendo las recomendaciones que se le hacen por el Comité Ejecutivo así como por las Secciones auxiliares, contribuyen con la cuota patriótica que recientemente se puso en vigor, se hacen gestiones de propaganda, se ofrecen en comisión para ayudar a los cobradores, en fin su labor es magnífica, pero entre estos buenos asociados debemos señalar uno que en el día de ayer ha demostrado su patriotismo de una manera que es digna de elogio.

Se trata del señor Juan Mesa Yanes, perteneciente a la representación en Güines, que se encuentra recluído en la casa de salud «Nuestra Señora de la Candelaria». Solicitó del señor administrador le indicase al señor Pedro Delgado Villarreal, presidente de la Sección de Sanidad, le visitase en su habitación que con la cortesía que caracteriza al activo presidente de Sanidad lo hizo, siendo agradablemente sorprendido con la entrega por el señor Yanes de once inscripciones de sus hijos, quien hizo manifestaciones en el sentido de que se complacía sobremanera en inscribir sus hijos en las listas sociales de la Asociación Canaria a fin de contribuir al progreso de la instrución por la cual siente un gran cariño, por ser la representación de su tierra natal.

De Día en Día

Mientras en otros países (que acaso sean más sabios que Inglaterra, pero que tendrán que esperarse cuatro o cinco siglos para poder demostrarlo) se quiere destruir a la nobleza, en la Gran Bretaña se sigue por el viejo camino de conservarla y aun de robustecerla con el aporte de nuevos hombres que hayan hecho méritos para ser ingresados en la institución.

Para el año nuevo, verbigracia, el ex obrero MacDonald, que procedente de las filas del laborismo, llegó a ocupar el cargo de primer ministro, será elevado a la categoría de Par de Inglaterra, pasando por derecho propio a ocupar un puesto en la Cámara de los Lores.

Y todo esto no es antidemocrático, si bien se mira.

Lo sería si esos honores no pudieran alcanzarlos más que los hombres de determinada extracción social, pero cuando el ser noble esté al alcance de todo el que haga algo notable (dentro de lo honrado) hay en ello una tendencia democrática bastante más elevada que esa otra que, en vez de brindar a todos la oportunidad de que se conviertan en Pares, hace presión para que todos se conviertan en parias.

Desde luego, esto último es más fácil para unos y para otros, y por eso la tal escuela democrática (de la igualdad en la miseria) tiene más simpatizadores.

* * *

"Para rescatar sus cinco mil pesos, el gitano Lascovitch, persigue a su compatriota Fidel hace cuatro años".

Mal negocio el que está haciendo el gitano Lascovitch.

Lleva ya cinco años gastando dinero en la persecución de su colega y quién sabe el que tenga que gastar todavía hasta echarle el guante.

Para que a lo mejor resulte que de los cinco mil pesos no le queden cinco.

Porque no es de creerse que el pícaro gitano tenga todavía la cantidad completa, sin atreverse a gastarla, por si el otro se presenta a reclamarla.

Pero si ocurriese que aun conserva intactos los cinco mil pesos, a fe que habría que considerarlo el mirlo blanco de los hombres de su raza.

* * *

¡Cómo se hace leña del árbol caído!

Al pie de una fotografía en que aparece el ex rey Alfonso XIII, un colega llama la atención del lector hacia el gesto cansado que se revela 'en la quijada caída de Don Alfonso".

Ya no se le concede ni la distinción de tener mandíbulas.

* * *

Según el doctor Ferrara, lo que ocurre con la plata es que está muy mal distribuida.

El autor de estos comentarios no tendría inconveniente en ser citado como testigo de la defensa de esa teoría.

Tartarín de Tarascón.

BRILLANTE EL BAILE «UNA NOCHE ARENALESA»

Los de la prestigiosa sociedad estudiantil «Concepción Arenal», se anotaron uno de sus éxitos más sobresalientes por medio del baile «Una Noche Arenalesa», que fué muy correctamente dispuesto por la Sección de Recreo, presidida por el señor Manuel Graña González, con el plausible concurso del Presidente General, señor José Gómez Sánchez, quien atendió personalmente todos los asuntos relacionados con la organización de este festival, imprimiendo en todas sus deliberaciones su tinte de arenalés inalterable.

Experta organización.

Iluminación insuperable.

El adorno del salón, no podía ser más delicado, un aristocrático jardín fué el encargado de hacerlo.

Los salones del Club Iberia, en donde los arenaleses lucieron sus mejores galas, pronto fueron invadidos por más de trescientas parejas. Todo había sido preparado con gusto. Flores de delicado perfume, colorinescas banderas, lujosos cuadros, el gallardete social y los brillantes ojos de las mujeres que asistieron al baile, hacían un bello paisaje, capaz de contentar los encantos del más caprichoso y encantador ensueño.

Un gran triunfo para los arenaleses.

LUISA CEBADA DE NAVARRETE

Está hoy lunes de días la distinguida señora Luisa Cebada de Navarrete, esposa del señor Antonio Navarrete de Córdoba, presidente de la Sección de Propaganda, Inmigración y Protección al Trabajo de la Asociación Canaria.

Numerosas serán las pruebas de afecto que recibirá en este día tan distinguida dama, hasta quien hacemos llegar nuestra felicitación muy efusiva.

M.E.C.D. 2016

Viboreñas

EL DULCE NOMBRE DE MARIA

Es la festividad que celebra hoy el culto católico.

Por lo que felicitaré a las señoras y señoritas que llevan si Dulce muy bello nombre.

Mi distinguida amiga la señora María Alvarado de García, amante madre de la gentilísima señorita Lolita García Alvarado, a las que profeso una gran amistad y admiración.

No dejaré de ir esta noche a «Villa María», para saludar personalmente a María, y desearle todo lo bueno que tan excelente amiga se merece.

L[as] señoras Dulce María Valdés de Alvarez, María Vélez de Sardiñas, María L. de Olagible, María Laffont de Fariñas ,María González de Silva, María Darna de Recio, Dulce María Pagés de Infiesta, Dulce María Cabrera de Martínez.

La distinguida dama María Caral, mi buena amiga María, esposa del estimado caballero señor Felipe Vigil.

María que por la franqueza de su carácter, siempre servicial, sabe captarse afectos y simpatías, recibirá hoy señaladas y expresivas demostraciones de sus amistades, que en el más alto aprecio la tienen.

Yo en estas líneas también muy expresivamente la felicito, deseándole vea realizada siempre su predilecta aspiración, la felicidad de su adorada «Cuca», la bella princesita de su dichoso hogar.

María Alberich de Losada, María Herrera de Averhoff, María del Campo de Castro, María Santaló de Dalmau, María Martínez de Díaz Miranda, María Cancio de Díaz de Villegas, María Brú de Llerena, María Carballo de Menéndez, María Ortega de Casanova, Dulce María Nodarse de Beltrán, Dulce María González de Vernón.

Y una Dulce de toda mi predilección, que sabe es expresiva y sinceramente admirada, la escultural y bellísima viudita Dulce María Ruíz, que familiarmente nombramos «Dulce».

Y no es «Dulce» la última de esta relación, de señoras, si los últimos son los primeros...

Sus más allegados celebraremos el día de hoy en la intimidad de su hogar.

Señoritas:

Una viboreña de tan dulce semblante y bellos ojos como Dulce María Cejudo.

Dulce María Raggi, Dulce María Rodríguez, Dulce María Bonilla, Dulce María López, Dulce María Quesada, Dulce María García Garganta, Dulce María Domínguez, «Dulcita» López, Dulce María de los Reyes, Marita Quintana.

Mariita Angulo, hija de mi estimada amiga la señora Celia Enrique viuda de Angulo.

Dulce María Saavedra, María Campi, Dulce María Marsán, María Fuentes, María Romero, Dulce María Cruz, Mary Ramiro, Mary Rodríguez, Dulce María Grau, Dulce María Hernández, Dulce María del Pino.

«Mariita» Martínez, hermosa trigueñita.

La señorita Dulce María Campos Zamora, una rubia muy bonita.

María Varela, María Tey, María P. Vergara, María Cabrera, Dulce María Bouza, María Quintela, María Vega, Mary Sánchez, Mary Suárez, María Granados, Dulce María Brito, Dulce María Maribal, María García, María Martín, María Pérez, María J. Fernández, María Amigó, María Malberti, Dulce Grau, Dulce María Cruz, Dulce María Villa.

María Rodríguez, Dulce María Ramírez, María Rojas, Maruca Páez, María Coto, Dulce María Busto, María Cueto, María Espinosa, Dulce González, María Suárez.

Mi amiga gentilísima, María López, hermana de la afamada profesora de piano Nena López.

Dos bellas señoritas, Dulce María Casas Castañeda y Dulce María Casas Pérez, que no reciben a sus amistades.

La culta profesora doctora María García.

La distinguida y gentil señorita Dulce María Infiesta.

Es bastante extensa la relación, mas me temo, como siempre, pueda haber cometido algunas involuntarias omisiones de «Dulces», que tal vez al molestarse dejarían de serlo...

Son mis votos a todas porque vean realizarse sus mayores aspiraciones.

EL BENEFICIO DE LOS MUCHACHOS TOSCANOS

No será ya, como se había pensado, el día treinta del presente mes. Ha sido pospuesto para la noche del lunes tres o miércoles cinco de octubre, a causa de anteriores compromisos adquiridos por la Administración del Teatro Tosca.

Los «Muchachos Toscanos» aprovecharán esos tres días para seleccionar con mayor detenimiento el gran programa que presentarán, con incontables números de variedades y sin que falte una buena película, y muchos regalos a las señoras y señoritas, demostrando que son los galantes «Chevaliers» de siempre.

A su vez «mis muchachos» ensayarán más; me refiero a los que integran la triunfante orquesta Drialis, de la gran perfumería de ese nombre, entre los que cuento con un contrabajo «monisimo», ya lo verán...

ANGEL BUSTILLO

Tan estimado amigo, siempre atento y servicial, vocal muy entusiasta de la Asociación de Dependientes del Comercio, ha sido objeto de una señalada distinción por parte de mi distinguido amigo el doctor Céspedes, secretario de Sanidad y Beneficencia, ratificándolo en su cargo que con gran beneplácito desempeña en el departamento de Inspección Sanitaria.

Hombre laborioso y de reconocida honorabilidad el amigo Angel, no me extraña esta ratificación del doctor Céspedes en las selecciones que realiza.

Para ambos amigos es mi enhorabuena.

SRTA. HILDA COURET

Completamente restablecida ya la gentilísima figulina, que en tan delicado estado estuvo, habiendo originado serios temores.

Ya sonríe de nuevo Hilda, más sugestiva que nunca, y disfrutando de perfecta salud, lo que ha llevado la mayor alegría a su dichoso hogar, a sus amistades y al apreciable joven Armando Cruz.

Les dedico mi enhorabuena muy expresiva.

DRA. FELICIA GUERRA

Con motivo de celebrar sus días tan distinguida amiga, afamada y talentosa profesora directora del Colegio Estrella, fué objeto de incontables demostraciones de afecto en su residencia de Milagros y Felipe Poey, por parte de sus amadas alumnas, de sus compañeras de brillantes labores culturales y de cuanto más se distingue en esta Ciudad Nueva, que cuenta en ella a una de las más competentes profesoras, cuyos éxitos se suceden desde hace muchos años.

A todas recibía Felicia afablemente, junto con su inseparable compañera la doctora señorita Mercedes Sirvén, con la que sostiene el gran prestigio de su colegio.

Bien sabe tan admirada amiga, que le deseo expresivamente las mayores felicidades, como justo premio a sus valiosísimas dotes.

SRTA TULIA MARIA CADENAS ORTEGA

También celebra hoy sus días tan gentil y distinguida señorita, hija amantísima de mi viejo y muy atento amigo el doctor Cadenas.

Tulia María, una mujercita perfecta, atenderá delicadamente con su queridísima hermana Teresita, de toda mi predilección, a sus amistades que irán a saludarla, con la delicadeza de tan interesantes figulinas.

Yo le dedico mi felicitación muy expresiva.

UN GRAN CONCIERTO

Lo fué por la calidad de las obras que lo formaban y por la excelente interpretación que tuvieron, el celebrado en la Sucursal del Conservatorio Masriera, ese centro de enseñanza artística que desde hace muchos años disfruta de gran prestigio, fundado por el incansable Maestro don Enrique Masriera, mi bondadoso amigo.

Empezó con la gran Marcha Militar de Schubert, piano por la señorita Elisa Foster y el Maestro Masriera.

Luis Ernesto Lecuona interpretó, ¿Dónde vas, Pajarito?

Carmen Méndez, la Fantasía de Fausto.

María Antonia Giovanni, La Voz del Corazón.

Sofía Méndez, la jota Viva Navarra.

Clara Benítez, La Oración de La Mañana.

Cantó María Antonia Giovanni, Rimpianto, de Toselli.

Josefina Velo y el Maestro Masriera, la Tarantela de Gotschaltk, a dos pianos.

Elisa Foster, violín y Hoja de Album, de su Director.

Carmelina Martín, recitó admirablemente.

Alicia Dovo, el Nocturno Victoria.

Arsenio de la Torre, Barítono, Parisiamo, Rigoleto.

Hilda Novo, Stephanie de Czibulka.

Cachita García Herrera, demostró ser una buena guitarrista en Fandanguillo y Recuerdos de La Alhambra.

Zoila de La Torre, en Patine, de Don Enrique.

El gran Concertante de Aida, por las señoritas Sofía Méndez, Carmelina Ortíz, Consuelito Rojas y Josefina Velo, dirigidas por Don Enrique.

Arsenio de La Torre, fué aplaudido en una canción nacional.

Y Alma de La Torre, en una Romanza del Maestro Masriera.

El profesor de guitarra señor Severino López, hizo prodigios.

Y Josefina Velo en la Jota de Albeniz.

Recitó Carmelina Martín La Guajirita del Yumurí, excelentemente.

Y terminó tan selecto concierto con un hermoso conjunto de guitarras por las señoritas Foster, Méndez, joven Humberto Dovo y otros alumnos del Maestro López.

A todos felicito, y en particular al admirable amigo, muy querido, Don Enrique Masriera.

UN SALUDO

En sus días lo dedico al apreciable convecino señor Leoncio Pérez y Vidal y a su primogénito el joven Leoncio Pérez Areña.

Las mayores felicidades les deseo.

¡ANANKE!

En nuestro idioma: «Fatalidad»...

Pudiera ser ese el nombre de mi último vals, que ya instrumenta la orquesta Drialys.

¡El Destino es inevitable!, cúmplese siempre, «Preguntona»!...

LA SEÑORA MARIA CARAL DE VIGIL

Tan distinguida amiga celebra hoy su onomástico, por lo que le trasmito mis parabienes. Impedida de recibir a sus amistades por encontrarse padeciendo de un fuerte ataque gripal, tengo encargo de hacerlo saber así.

Hago fervientes votos por el rápido restablecimiento de convecina tan generalmente apreciada como la señora Caral de Vigil.

LA SEÑORITA MARIA BALSEIRO

Linda señorita que festeja hoy su santo. Muchas felicitaciones recibirá con tal motivo, la que es sobrina de nuestro buen amigo el sargento Bustillo, de la Policía Nacional.

Yo me complazco en testimoniarle mis deseos de que disfrute de las mayores venturas.

Urbano del CASTILLO.

Buen programa de boxeo en EE. UU. esta semana

Chocolate pelea el jueves por la noche con Golberg y Leonard se bate vs. Sarko

Por Edward Zelther

NEW YORK, septiembre 11.—US.—Con Kid Chocolate, el relámpago cubano haciendo su segunda aparición en tres semanas en el Stadium Municipal de Freeport el jueves por la noche, la semana boxística comienza con promesas de grandes emociones.

Chocolate se enfrentará con George Goldberg, de Brownsville, en un match a seis rounds.

El que fuera y el que es rey de la división lightweight, Benny Leonard y Tony Canzoneri, para ser más exactos, también ocupan lugar peeminente en el programa de la semana.

Benny continúa sus ejercicios preparatorios mañana por la noche en Starlight Park, en el Bronx, enfrentándose con Mike Sarko, mientras el signor Conzoneri se bate con un oponente un poco más fuerte Lew Krisch en un match sobre peso en el Queensboro.

Leonard no debe pasar trabajos con Sarko. La habilidad mayor de éste es capear bien los temporales de golpes y Benny acabará por arrancarle las orejas. Krisch es un lightweight legítimo y debe experimentar dificultades en pasar de las 133 libras para mantenerse dentro del acuerdo. El muchacho de la parte este de la ciudad tiene un buen record y debe obligar al campeón a extenderse.

En el semifinal, Jack Rosenberg, se batirá con Marty Sampson. Son middleweights rivales. Eddie Kid Wolfe, compañero de establo de Canzoneri, se opondrá a Billy Mc Mahon en otro match a 10 rounds.

FOXX PEGO SU HOMER 52 DE LA TEMPORADA Y DIO AL «FILA» NUEVO TRIUNFO

DETROIT, septiembre 11. US.—El Filadelfia sigue en la lucha, con probabilidades matemáticas para ganar el pennat de la Liga Americana, después de vencer a los Tigres del Detroit, esta tarde, 5 por 4, en su match inicial de la scrie mientras los Indians del Cleveland le ganaban a los Yankees con score similar.

Walberg se presentó muy wild dando ocho pases libres, pero se vió bien ayudado cuando hizo falta, especialmente por el lisiado Al Simmons, que cojeando se abrió paso para realizar cuatro excepcionales cogidas que impidieron anotar a los Tigres.

Jimmy Foxx pegó su homer 52 del año, al batear sobre la cerca del left field con un hombre en base en el séptimo inning. Buck Marrow, pitcher del Detroit, permitió ocho hits mientras el Detroit le daba cinco a Walberg.

Fila . . .	000 002 210—	5	8	2
Detroit . . .	000 101 020—	4	5	3

Baterías: Walberg y Cochrane.

LIGA INTERNACIONAL

	G.	P.	Ave.
Newark	104	57	.646
Baltimore	88	71	.553
Buffalo	88	72	.550
Montreal	86	74	.538
Rochester	83	77	.519
Jersey City	71	89	.444
Albany	68	92	.425
Toronto	52	108	.325

Pospuesta la pelea Walker vs. Schmeling

Se efectuará ahora el día 23, cuatro días después de la fecha que se había fijado

SUMMIT N. J. septiembre 11.—US.—Mickey Walker y Max Schmeling se enfrentarán en el nuevo Stadium del Garden el día 23 de septiembre, cuatro días más tarde de la fecha original fijada para el match a beneficio del fondo de la leche, según se ha hecho público hoy.

James J. Johnston ejecutivo del Madison Square Garden, que visitó el campamento esta mañana en compañía del doctor Edward C. Hoofnocker, especialista en tumores, aconsejó a Walker la conveniencia de aplazar el match después de un examen de la herida causada por una operación en un tumor que tenía Mickey en el codo izquierdo. También aconsejó el doctor un descanso de dos días en sus actividades pugilísticas, para permitir una buena cicatrización.

«El Madison Square Garden y el fondo de la leche no son partidarios de promotear una pelea en la cual los dos contendientes no estén en perfectas condiciones físicas para realizar mejor esfuerzo», declaró Johnston. «Schmeling, también, tampoco deseará enfrentarse con un hombre que no está en condiciones y creo que él y su manager Joe Jacobs aceptarán rápidamente la suspensión.»

Johnston conferenciará con Jacobs mañana y en vista de la aprobacion de la Comisión de New York a la nueva fecha, que ya ha sido obtenida, se espera que el piloto de Max accederá.

SPECULATOR, septiembre 11.— US.—Max Schmeling, evidentemente irritado no poco por la probabilidad de que su anunciado match con Mickey Walker, se posponga del día 19 para el d6a 23, descargó su mal humor sobre sus sparrings partners, cuando estableció un record al boxear nueve rounds en contra de cinco opnenentes y puso fin a la gran demostración tumbando a Jos Oliver de Sheepshead Bay en dos rounds.

Joe Banovic, Chester Matan, Lou Barbay Mickey Taylor y Oliver trabajaron en ese orden contra del excampeón y cada uno dejó el ring sangrando de la nariz o de la bosa marca evidente de la potencia de los golpes de Maxie.

STEWART DEJO EN 6 HITS Y UNA CARRERA AL BOSTON EN EL PRIMER ENCUENTRO

ST. LOUIS, septiembre 11. (US.) Los Browns del San Luis y los Red Sox del Boston dividieron un double header, esta tarde, ganando los Browns el primer match 7 por 1 y perdiendo el segundo 8 por 3.

Primer juego:

		C.	H.	E.
Boston . . .	000 000 100—	1	6	1
St. Louis . .	200 005 00x—	7	14	0

Baterías Weiland, Boernel y Connolly. Stewart y Ferrerl.

Segundo juego:

		C.	H.	E.
Boston. . .	000 340 100—	8	10	1
St. Louis . .	000 011 010—	3	10	1

EDICTO

DOCTOR EMILIO LOPEZ CENTELLAS, Juez de Primera Instancia del Norte.

Por el presente Edicto se hace saber: Que a este Juzgado ha correspondido por repartimiento un expediente promovido a nombre del Estado Cubano para la expropiación forzosa de una parcela de terreno que tiene una superficie de 855,34 metros cuadrados de la propiedad del señor Julio Lecuona, cuya parcela o faja de terreno linda por el Norte, con la Avenida de Independencia, (Carlos III); por el Sur, con la Zona de los Ferrocarriles Unidos de La Habana; por el Este, con el resto del lote de terreno del señor Julio Lecuona; y por el Oeste, con el Edificio y terreno propiedad del señor Francisco Franchi Alfaro, necesaria dicha parcela para la construcción de la Avenida desde el Monumento del Cacahual hasta la intercepción con la calle G. y Carlos III del Vedado. Y se cita al promovente que lo es el Ingeniero señor Horacio Alonso en nombre del Estado, al señor Julio Lecuona y Caballol y a las demás personas interesadas por cualquier título en la propiedad, posesión, derechos, participación o servidumbre de dicha finca y a todos los que se crean con algún interés en el asunto, para la Junta que se celebrará en el local de este Juzgado, sito en los altos de la casa Paseo de Martí número quince, el día treinta del corriente mes a las nueve de la mañana, al objeto de hacer el nombramiento de Comisionados para avaluar la propiedad que se intenta expropiar cuya junta se celebrará cualquiera que sea el número de los que asistan y se previene a las personas que se crean con algún interés en el asunto, que antes del día señalado para dicha Junta, deberán presentar en el Juzgado las pruebas de su interés en lo que es motivo de la misma, para que puedan ser admitidos en aquella.

Y para su publicación en un periódico de esta Municipalidad, libro el presente en La Habana a seis de Septiembre de mil novecientos treinta y dos.

Dr. Emilio López Centellas,
Ante mí:
Andrés García.

Perdio Miramar Yacht Club con la Ass. Cubana

En Siete innings hicieron una docena de carreras con la friolera de trece hits

Ante numeroso público celebróse el anunciado encuentro entre las potentes novenas de la Asociación» y «Miramar Yacht Club», en Almendares Park, cargando con la victoria los muchachos de Simón Valdés siendo este el sexto desafío consecutivo que ganan Tres pitchers desfilaron por el box del Miramar: Argimón, Runsánchez, y Mesa, mientras que por la Asociación el gran Lairona supo hacerse cargo de dominar a sus contrarios. Se distinguieron por los ganadores: Suárez, Canales y López, que conectando un tribey cada uno anotó su team nueve carreras en el cuarto inning. Por los perdedores Muñoz y Castro que batearon dos hits cada uno.

MIRAMAR YACHT CLUB

	V.	C.	H.	O.	A.	E.
E. López ss.	4	1	1	1	1	0
M. Castro 2b	4	1	2	3	4	0
V. Muñoz cf	3	1	2	1	1	0
L. Ruisánchez 3b	3	0	0	1	0	1
O. Parr 1b	4	0	1	5	0	0
E. Martín c.	3	1	0	5	1	0
A. Mesa lf, p.	3	0	0	0	1	0
L. Cabal rf	3	0	1	1	0	0
T. Argimón p, 3b.	1	0	1	1	0	1
Totales	28	4	8	18	8	2

ASOCIACION CUBANA DE BENEFICENCIA

	V.	C.	H.	O.	A.	E.
R. Otero 1b	1	1	0	0	0	0
J. Perna 3b	4	2	2	1	3	0
M. Suárez ss.	4	1	3	2	3	1
I. Canales 2b	4	1	2	2	1	0
G. López c.	3	2	1	7	2	0
R. Reyes lf cf.	4	1	3	1	0	0
G. Bergnes rf.	3	0	1	0	0	0
A. Morin cf, lf	1	2	0	2	0	0
R. Lairona p.	2	2	1	0	1	1
E. Hernández rf x	1	0	0	0	0	0
S. Davis lf	0	0	0	0	0	0
Totales	27	12	13	21	11	2

X bateó por Bergnes en el sexto.

ANOTACION POR ENTRADAS

M. . . . C.	111 000	1—4
A. C. B.	101 910	x 12

SUMARIO

Carreras empujadas: Castro, Canales 2 Suárez, 3 Perna, López, Reyes, Bergnes, Morin, Cabale y Parr. Doble play Castro a Parr. Three bases hits: Suárez, Canales y López, Sacrifice Morin Bases robadas, Castro, Ruisánchez Martín, López, y Lairona. Quedados en bases: Miramar 8 Asociación. 4 Struck outs: Lairona 6. Argimón 1. Mesa 1. Bases por bolas, Argimón 3. Ruisánchez 1. Mesa 1 y Lairona 5. Hits, a Argimón, 7 en 3 1-3, a Ruisánchez 3 en 0, a Mesa 3 en 2 1-3. Pitcher ganador: Lairona. Perdedor: Argimón. Umpire, A. Ramirez y Benítez. Tiempo 1 hora 45 minutos. Anotador A. Cartaya.

APLASTARON A LOS ROJOS DEL CINCI; PERDIERON CON LOS BRAVES DOS DESAFIOS

BOSTON, septiembre 11. US.—Los Braves del Boston ganaron los dos matches de un double header con los Red del Cincinnati, esta tarde, venciendo en el primer game 3 por 3 y 10 por 1, en el segundo, ante una concurrencia de 12.000 fanáticos.

Randy Moore y Wally Berger fueron los leaders en el ataque sobre Kolp y Frey, pegando Moore cuatro hits, incluyendo un home run en el primer inning y metiendo tres carreras, mientras Berger empujaba tres carreras con dos doubles y dos singles.

Ben Cantewell dejó a los Rojos en nueve hits aislados, resultando su única anotación en el séptimo inning por single de Hafey, infield out de High y un sencillo de Morrissey.

Dutch Holland fué la estrella del primer match, empujando seis carreras.

Primer juego:

		C.	H	E
Cinci	101 010 000—	3	11	2
Boston . . .	030 154 00x—	13	11	1

Baterías: Benton, Rixey y Lombardi. Zachary y Spohrer.

Segundo juego:

		C.	H.	E.
Cinci	000 000 100—	1	9	1
Boston . . .	211 010 05x—	10	18	1

Baterías: Kolp y Manion. Cantwell y Spohrer.

VENCEN LOS SENADORES A LOS WHITE SOX EN DOBLE JUEGO, 9 POR 4 Y 2 POR 1

CHICAGO, septiembre 11. (US.)—El Washington ganó los dos matches de un double header contra los White Sox, esta tarde, apuntándose el primer juego 2 por 1, y el segundo 9 por 4.

Después que Firpo Marberry tomó la decisión sobre Sad Sam Jones. los Senadores le batearon al joven Ed. Walsh para anotarle cinco carreras en cinco innings y continuar su ataque sobre Kowalik. Esto inyectó una nota de colorido en la celebración Walsh-Sullivan, actuando los hijos de los dos famosos players como lo hicieron sus padres, formando batería. Monte Weaver registró su vigésima primera victoria de la temporada, pero se retiró en el noveno cuando se lesionó la mano de lanzar al fildear un lineazo de Seed.

Reyonlds le bateó un home run a Walsh en el primer inning, con un hombre en base. Doce mil personas vieron los juegos.

Primer juego:

		C.	H.	E.
Was.. . . .	100 001 000—	2	6	0
Chicago. . ..	100 000 000—	1	6	2

Baterías: Marberry y Spencer. Jones y Brube. Berry.

Segundo juego:

		C.	H.	E.
Was... . . .	301 011 201—	9	10	2
Chicago . . .	020 000 020—	4	9	2

301:qnh s—Hfigese;pé shrdl u uup

Baterías: Weawer y Spencer. Walsh y Sullivan.

ANUNCIOS CLASIFICADOS DE ULTIMA HORA

ALQUILERES

A-1 Habana

O'REILLY 73
CASI ESQ. A VILLEGAS
Se alquilan baratos, espléndidos altos, propios para residencia particular, negocio comercial o profesionales. Informan en la sastrería y por teléfono: I-2692. A-1

LAGUNAS 97. Cerca Belascoaín, sala, 4 cuartos, hall, comedor, baño completo, servicio y cuarto criados, cocina, pisos nuevos, acabado reconstruir. Se alquila barato. Llave bodega. Belascoaín, teléfono M-3959. A1

ALQUILO BAJOS Y SEGUNDO piso, casa San Lázaro 299 entre Soledad y Aramburu. Construcción moderna, compuestos sala, recibidor, 4 habitaciones, comedor al fondo, cuarto y servicios criados y demás comodidades. Precio rebajado. Llaves en la misma: Informes: San Ignacio número 50. Telf. A-7501. A-1

ARAMBURU 23, altos, esquina San Rafael recibidor, sala, comedor, 3 cuartos, baño completo y cocina. Llave botica $30. Informes, A-6420. A1

A-2 Vedado y Príncipe

DESEA COLOCARSE cocinero español, madrileño, experto toda clase cocinaa y repostería, sin pretensiones, y referencias de casas conocidas. Teléfono A-4792. A2

A-3 Cerro y Palatino

SE ALQUILA CASA Domínguez 8, Cerro, compuesta de 2 plantas, sala, saleta, comedor, un cuarto y cuarto de baño, cocina, 2 cuartos de criados con su baño en los bajos y cuatro cuartos y cuarto de baño en los altos. Informan en la misma, de 8 a 11 y de 1 a 5 y en el teléfono F-1792. A3

A-4 Marianao y sus Repartos

SE ALQUILA MODERNA casa con todas las comodidades en la Ave. del Parque No. 1, Alturas de Almendares, frente los tranvías con 3 cuartos, sala, saleta, hall, garage y cuarto de criados, puede verse todas horas. Informan en Estrella 46, altos. A4

B-2 Naves y Locales

CAFE-LECHERIA, instalado, listo para trabajar a todo lujo, al lado cine Violeta, mejor cuadra de Monte. Se vende con contrato. Informan: teléfono M-3959. B2

ESPLENDIDO LOCAL ESQUINA
Muy barato, Zulueta 71, esquina Dragones, adaptado para comercio. Alquilo todo o parte y admito proposiciones. Informes en la misma 2 a 4. Telf. U-3810. B2

B-4 Habitaciones

JESUS MARIA 122, ALTOS
Habitaciones buenas y baratas, se acaban de pintar todas desde 6 pesos: no hay niños; agua abundante; muchas comodidades. B4

OBISPO 54. SEGUNDO piso. Alquilo habitación amueblada con balcón y lavabo ,agua corriente, muy fresca y barata. B4

SE SOLICITAN

S-1 Criadas y Criados

SOLICITO CRIADA española, de 25 a 30 años, que sepa servir mesa y limpiar bien; con referencias. Sueldo: $15. Vedado: calle 15 No. 280, entre 2 y 4. Venga después de las 9. S1

S-12 Solicitudes-Varias

¡PROPIETARIOS! TOMO en arrendamiento una casa grande de inquilinato. Doy fondo a satisfacción. Informan: teléfono M-4107, Manuel. S12

X- Agencias de Colocaciones

¿DESEA USTED UNA cocinera repostera, criada de manos, cuartos, comedor, costura, manejadora o lavandera del país o extranjera, con referencias? Llame al F-3038, C y Calzada, Vedado. X

SE OFRECEN

O-1 Criadas y Criados

JOVEN ESPAÑOLA desea colocarse en casa de moralidad para comedor o cuartos o manejadora; tiene muy buenas referencias. U-6811. O1

JOVEN ESPAÑOLA desea colocarse para criada de manos o cocinera. Informes: M-5242. O1

JOVEN ESPAÑOLA, desea colocarse de criada o manejadora, tiene buenas referencias de las casas donde trabajó. M-2558. Compostela No. 86, 2o. piso alto. O1

SE DESEAN COLOCAR 2 muchachas españolas de criada de cuarto o de comedor, saben algo de cocina; son formales y tienen referencias. Teléfono M-3867. O1

DESEA COLOCARSE una muchacha española, limpia y trabajodra, de criada de manos, cuartos o manejadora, lleva tiempo en el país, tiene buenas referencias. Informes al teléfono F-2255. O1

SE DESEA COLOCAR una joven española de criada de cuartos o de comedor, sabe servir a la rusa; ha trabajado en casas finas; tiene referencias. Informan: I-4008. O1

DESEA COLOCARSE joven española para criada de manos o para todo el trabajo de un matrimonio o corta familia. Informan: Manrique 163. Teléfono: M-4531. O1

SE OFRECE CRIADO español habituado al servicio fino de familias distinguidas, con referencias de las mismas, sale a cualquier puesto. Teléfono F-6131. O1

DOS MUCHACHAS españolas desean colocarse de criadas de manos, cuartos o comedor; saben servir a la rusa; tienen buenas referencias. Teléfono F-2375, U-8239. Josefina. O1

SE DESEA COLOCAR joven española para cuartos, lavar y planchar, es trabajadora, seria y formal, con buenas referencias y va al campo. Teléfono: U-8239, Florinda. O1

JOVEN ESPAÑOLA se coloca para comedor o criada de manos, sabe servir la mesa a la rusa y está acostumbrada al servicio de buenas casas; tiene buenas referencias. U-7030. O1

SE DESEA COLOCAR una muchacha española para criada de manos o para manejadora, va a los repartos, sabe su obligación y tiene referencias. Teléfono A-6313. O1

DESEA COLOCARSE joven española par cuartos o comedor o manejadora; tiene práctica con los niños. Teléfonos M-3850. O1

SE OFRECE CRIADA española para cuartos y coser, sabe arreglar muy bien la ropa de señora; tiene excelentes referencias de casas conocidas. Telf. A-3343. O1

ESPAÑOLA DE 28 años se ofrece para criada de manos, cuartos y coser, cocina algo. Referencias: Sra. Cartaya 1 año; Sra. Guerrero 3 años. Asunción, A-3070. O1

SE DESEA COLOCAR una muchacha española par cuartos o comedor. Informes: F-5152. O1

SE OFRECE MUCHACHA española, sirve bien comedor, entiende de cocina. Otra, sabe coser bien, cortar un poco, lavar ropa fina; ambas, buena presencia y referencias. Teléfono M-7122. O1

SE OFRECE PARA criado de manos, joven español. Más informes: F-4412. O1

DESEA COLOCAR joven española con experiencia, para cuartos, es criada fina, sabe lavar y planchar ropa fina ,sabe servir la mesa a la rusa, criada de manas igual para manejar un niño; inmejorables referencias. Hortensia Díaz. A-6615. O1

SE DESEA COLOCAR un criado de manos español, en casa particular, tiene buenos informes de casas donde ha trabajado, es formal; va a los repartos. Llame A-6505. O1

DESEA COLOCARSE una joven española criada de cuartos y coser o por horas, tiene referencias. Informan: teléfono F-2255. O1

DESEA COLOCARSE criado de manos peninsular, joven, muy práctico en todo, esmerado servicio, sin pretensiones, y con esmeradas referencias de casas conocidas; voy a cualquier punto. Teléfono A-4792. O1

SE DESEA COLOCAR una joven española para criada de manos o cocinar y limpiar, para corta familia. Tiene referencias, no le importa dormir fuera. A-0515. O1

SE DESEA COLOCAR una muchacha para criada de manos o manejadora; tiene referencias. Teléfono I-5038. O1

SE DESEA COLOCAR un muchacho español para criado de manos, es obediente y leal a sus superiores y tiene buenas referencias. Informan: teléfono F-5152. O1

DESEA COLOCARSE joven española para todos los quehaceres de una casa. Tiene buenas referencias. Calle 24 entre 25 y 27 altos, Vedado, departamento 7. Teléfono F-6269. O1

O-2 Cocineras y Cocineros

SE DESEA COLOCAR joven española para cocinar y limpiar, es seria y cumple bien con su obligación. Teléfono. U-8239, Carmen. O2

SE DESEA COLOCAR joven española para cocinar y limpiar a corta familia. Informes: teléfono X-2418. O2

SE DESEA COLOCAR una muchacha española para cocinar o limpiar a corta familia; tiene referencias. Informan: M-4736. O2

SE DESEA COLOCAR una señora de mediana edad para cocinar o limpiar o los quehaceres de un matrimonio solo. tiene referencias. Informen: teléfono U-4220. O2

DESEA COLOCARSE UNA muchacha española para cocinera o todo el servicio de corta familia. M-3219. O2

JOVEN ESPAÑOLA desea colocarse para cocinar o para todo, siendo corta familia. Informes: F-6423. O2

SE OFRECE COCINERA respostera española, sabe variar las comidas y hacer dulces finos; tiene buenas referencias. Telf. A-3343. O2

SE OFRECE ESPAÑOLA para cocinar y limpiar corta familia, no le importa ir a los repartos; tiene buenas referencias. Telf. A-3343. O2

SE OFRECE UN Ajoven española para cocinar y limpiar a corta familia o para criada de manos, sin pretensiones, sabe su obligación. Teléfono: U-5908. Eduviges. O2

SE OFRECEN

O-2 Cocineras y Cocineros

SE COLOCA UNA MUCHACHA española par cocinar, buena cocinera repostera, desea casa moralidad; sale a las afueras; tiene referencias de das casas que trabajó, muchacha formal. Telf. FO-7352. O2

SE DESEA COLOCAR joven española para cocinar y limpiar a corta familia o matrimonio solo. Informes: teléfono F-4414. O2

SE OFRECE UNA JOVEN española para cocinar y limpiar a corta familia o para criada de manos, sabe su obligación. Teléfono: U-5908. Carmen. O2

SE OFRECE PARA cocinera, española de mediana edad, es aseada y sabe su obligación. Teléfono FO-1927. O2

OFRECE UNA buena cocinera del campo para casa particular, tiene quien la recomienden, sabe hacer dulces, buen carácter ayuda otros quehaceres, siendo casa chica. M-3272. O2

JOVEN ESPAÑOLA desea colocarse de cocinera, cocina la española y a la criolla, tiene referencias. Teléfono F-5152. O2

SE DESEA COLOCAR una joven española para cocinar o ayudar a la limpieza, es seria y cumplidora, de 12 a 3, no llamen, teléfono M-4489. O2

COCINERA JOVEN, española desea casa seria para cocinar sólo o para cocinar y limpiar si son pocos de familia, tiene referencias, no duerme en la colocación. Informan: M-4448. O2

SE DESEA COLOCAR una joven española para cocinar y limpiar, siendo corta familia, es formal y trabajadora, tiene referencias, que duerma fuera. Informan: teléfono M-7566.

SE OFRECE SUPERIOR cocinera de color, no tiene inconveniente en lavar o ayudar en limipeza a corta familia. Otra, criada o manejadora, sabe lavar y planchar y coser. Tiene referencias M-7122. O2

SE OFRECE UNA buena cocinera española, no le importa salir al campo. Otra, para cocinar y limpiar a corta familia; tienen referencias: M-2183. O2

SE DESEA COLOCAR señora española de mediana edad para cocinar, no le importa hacerlo todo; tiene referencias, dormir fuera, no le importa madrugar. Informan. FO-2718. O2

DESEA COLOCAR UNA señora joven española, para cocinar o limpiar, lo mismo para curtos. Teléfono F-6087. O2

SE DESEA COLOCAR una española para cocinar o limpiar a corta familia o criada de manos. M-2563. O2

SE DESEA COLOCAR joven española para cocinar y limpiar, cocina bien y es limpia y trabajadora. F-2007. O2

SE OFRECE UNA SRA. española, de cocinera y una hija para limpiar o manejadora, preferible trabajar juntas o separadas, sin grandes pretensiones, con buenas referencias. Informan: M-6753. O2

SE DESEA COLOCAR una joven para cocinar y limpiar, otra para cuartos o limpieza, sabe coser. Teléfono F-2478. O2

O-3 Manejadoras

SE DESEA COLOCAR una española joven, para manejadora o criada de cuartos, no le importa salir al campo, es muy formal. Telf. M-7078. O3

SE DESEA COLOCAR joven española para manejadora, crida de manos o par cocinar; tiene buenas referencias. Informes: M-4577. O3

MANEJADORA DE MEDIANA edad, española, limpia y cariñosa, desea encontrar casa seria; tiene referencias. Informan: calle 8 No. 34, entre 11 y 13, Vedado. O3

SE DESEA COLOCAR una muchacha española para manejadora o criada de manos, no le importa salir al campo. F-6071. O3

SE OFRECE MANEJADORA española de 30 años, sabe cuidar niños recién nacidos, muy limpia y trabajadora. Telf. A-3343. O3

O-6 Choferes

CHAUFFEUR español, buenas recomendaciones familias en la Habana, servicial, otras trabajos si es necesario; 13 años práctica, conozco mecanismo de toda clase de máquinas; sin pretensiones. M-3578. O6

O-12 Ofertas-Varias

SE OFRECE UN MATRIMONIO joven como encargado de una casa de inquilinato, si es chica, acepta por habitación; tiene referencia y personas que garantizan su seriedad. Telf. M-4880. O12

SE VENDEN

V-1 Casas

VENDO CASA, VALLE 35, entre Infanta y Pasaje, esquina, y un solar, D entre Fuentes y Lanuza. Informan: Laurano, en La Filosofía. Telf. A-4564. V1

V-4 Establecimientos

URGE VENTA. Casa productos del país por embarcar, $90. Belascoaín 197, entre Carmen y Figuras. V4

V-12 Objetos-Varios

VENDO ARMATOSTES y vidrieras de lunch y tabaco, modernas, de un café. Informan: de 9 a 12 a. m. en Neptuno y Manrique (café). M-2968. Módico precio. V12

DINERO E HIPOTECAS

PRESTAMOS CANTIDADES hasta $300, con garantía de alquileres de casas, no hipotecadas. Departamento 313, Banco Nueva Escocia. M-9486. ZSO

FOLLETIN 65

La Venta de Lady Daventry

Noevla escrita en inglés por
WINIFRED BOGGS
y titulada, en dicho idioma,
The Sale of Lady Daventry.

De venta en la casa Wilson Obispo No. 52 Telf. A-2298.

puerta del otro lado del pasillo y Adán salió airado de sus habitaciones.

—No puedo permitir que anden ustedes luchando con las almohadas a media noche. No he conseguido pegar los ojos debido al ruido que hacen. ¡Por amor de Dios! —pitió Andrés, volviéndose rojo de ira. —¿Lucha de almohadas — repitió Andrés. —Si es usted capaz de pensar de ese modo, es mejor que no lo exteriorice. ¿No sabe usted ¿No olía que algo se estaba quemando?

Margarita levantó la cabeza y se quedó mirándole fijamente. Se frotó los ojos con la mano y clavó su vista en el intruso con interés. ¡Qué pijama más andrajosa! ¡Cuánto más joven y humano era el aspecto del ogro con el cabello echado hacia atrás! ¿Tendría los ojos muy irritados? El no debía sospechar la niña que era. Antes hubiera preferido morirse que dejar escapar una sola lágrima en su presencia, pero ¿podría llegar hasta el extremo de dominar su voz?

—Todo está echado a perder — dijo lamentándose Silly-Billy. — ¿Lo tenía usted asegurado

Aquella fué la última gota que desbordó el vaso, pues, naturalmente, no lo tenía asegurado, y además contaba con muy poco dinero. El vestido que tan caro le había costado, estaba estopeado por completo.

Tuvo que hacer un esfuerzo muy grande para poder musitar por fin un «no», mientras pestañeaba con fuerza para retener las lágrimas.

—Como todas las mujeres —dijo Adán con impaciencia.

Contemplaba a aquella desgraciada, calada hasta los huesos, fijándose en algunos detalles que ella hubiera deseado no observara. Le miró a su vez con fijeza, como contestando a aquel examen y le dijo:

—Sólo lo he hecho para molestarle a usted.

Entonces recordó la causa de todo ello, pues Andrés le contó indignado el encargo que había salido a hacer por cuenta de la señorita Burney, y adivinó mucho más de lo que decían sus palabras. Estaba enfadado con ella porque le había molestado, aumentando su indignación ya que contra su voluntad, comprendía el aprieto en que ella se encontraba. Su voz nunca había sido más dura y airada que cuando la ordenó:

—Métase en el baño caliente y estése allí un rato, que eso no podrá hacerle daño; entretanto, nosotros podremos secar la habitación— y ordenó a Gunter quefuese a encender la estufa de gas de la cocina.—¿No tendrá usted otra ropa para la cama

—En la bohardilla.

—Bueno; nos ocuparemos de todo eso. Su bata está seca, colgada detrás de la puerta. Supongo que tendrá usted otra pijama, en alguna parte. Sus toallas están todas mojadas, pero hay una seca en mi cuarto, si quiere ir a buscarla.

Margarita obedeció muy satisfecha, y permaneció agradecida en el baño caliente. Poco a poco éste fué calmando el dolor de sus huesos, y le hizo recobrar el optimismo y sentirse soñolienta.

Había reacionado cuando, por fin regresó a su cuarto. Vió entonces que el milagro se había cumplido y que bajo las breves y enérgicas órdenes de Adán, aquellos muchachos habían trabajado voluntariamente. Andrés se preguntaba cómo aquel hombre, que parecía tan tosco y tan poco sociable, sabía exactamente lo que había que hacer y cómo había que hacerlo. ¿Era posible que su vida entre las gentes de mar le hubiera enseñado tanto?

Cuando volvió Margarita, encontró la habitación caldeada por el fuego que ardía en la chimenea, la cama hecha con ropa seca y la alfombra, menos húmeda y cubierta con una manta.

—¡Es maravilloso! —dijo al mismo tiempo que miraba a Adán.

—Es sólo sentido común respondió éste con una especie de gruñido. Miró un momento a Margarita y apartó la vista en seguida de ella. El rostro de la muchacha, generalmente pálido y cetrino, estaba animado en aquel momento con el rojo de sus mejillas; el cabello, que se peinaba echándolo hacia atrás, formando una especie de moño, sin preocuparse de que la favoreciera, caía suelto alrededor de su frente en suaves ondas; su bien modelado y blanco descote estaba al descubierto y sus ojos brillaban de placer. Estaba muy atrayente, casi guapa. A los ojos de Adán esto era un pecado casi imperdonable.

Los jóvenes salieron del cuarto, dándole brevemente las buenas noches.

Adán casi volcó un vaso de leche caliente en sus manos cuando se volvió para marcharse.

—Bébase esto cuando se vaya a la cama— le dio ásperamente.

—¿Ponche de rom? ¡Qué delicia! Oh, ogro! ¿Quién había de imaginarse que fuera usted tan amable y servicial

Y le miraba con ojos resplandecientes de alegría.

—¡Le ruego que no se imagine nada! ¡Sólo deseaba retirarme a descansar, cuanto antes, y éste era el camino más corto.

—Ha sido usted muy amable conmigo, señor ogro, y yo le estoy muy ....agradecida. No le llamaré más nombres feos. Después de todo, no es usted tan horrible.

—Las primeras impresiones señora, siempre son las verdaderas.

—Pero los segundos pensamientos son los mejores— respondió ella suavemtente.

El se volvió hacia la puerta y ella también lo hizo. Cogió un descosido de su bata de noche entre sus dedos y ledijo con tono suplicante:

—¡Me permitirá usted que se lo cosa mañana?

El lo arrancó de su mano con violencia.

—Se lo agradezco, pero no lo puedo consentir —dijo con énfasis, saliendo rápidamentede su cuarto.

—No me extrañaría que nos hiciésemos amigos, al fin —pensó Margarita a medida que iba quedándose dormida.—Ahora ya lo hevisto con el cabello despeinado, sin cuello, y con esa bata tan andrajosa. Quizás no sea tan indiferente como aparenta.

Si era posible que..Adán Beare fuera todavía más huraño e insociable, lo fué desde aquel momento en adelante, pues ciertamente estaba muy lejos de «hacerse amigo» de nadie a partir de aquel día.

—Se portó admirablemente, ¿verdad? —decía ella a Andrés, —pero es horrible que pretenda ahora demostrarme que siente haberlo hech.

—¡Oh, maldito ogro! — dijo Andrés al mismo tiempo que su rostro se ensombrecía. —¿Por qué no habíamos de ignorar su existencia?

—Hay personas a quienes no se puede ignorar —dijo Margarita, y ya veo que tendré que seguir odiándole.

CAPITUUO XXXIII ..

LA SEÑORITA LISTER NO ESTA DEL TODO SATISFECHA

La señorita Lucy Lister estaba ausente de Londres cuando su sobrina se trahladó a Callogan Manssions, y habiendo estado muy ocupada a su regreso, pasó bastante tiempo antes de poder ir a ver a Margarita en su nueva casa. Pudo por fin realizar aquella importante visita de inspección, y un buen día, al subir, anhelosa y jadeante, la pesada escalera de Manssions, tropezó con Adán a mitad de ella.

Se apartó para dejarla pasar, pero el espacio que quedaba era muy justo para los dos; él era un hombre corpulento y ella una mujer excesivamente gruesa.

Le saludó con un brusco movimiento de cabeza y lo examinó con curiosidad, pareciéndole que lo había visto antes en alguna otra parte, o quizás era que la recordaba a otra persona.

—Joven —le dijo alegremente — hay bastante sitio para dos personas, aunque sean de nuestras dimensiones, si me deja usted libre la parte que me corresponde.

—Perdón— dijo él encogiéndose cuanto pudo para dejarle el mayor espacio posible.

Sus pequeños y profundos ojillos centellearon.

—¡Vaya, no sea exagerado, que no soy tan gorda, a pesar de que lo digan mis amigas! Perdone mi indiscreción, pero me está recordando usted a alguien.

Su rostro se ensombreció cuando le respondió secamente:

—Yo no recuerdo haberla visto nunca.

Los ojos de Beare notaron la banda de vivos colores que llevan las sufragistas, y sus cejas se fruncieron.

La señorita Lister rió con gusto:

—Un enemigo, según veo.

El no contestó y su silencio disgustó

E.C.D. 2016

LOS CONDUCTORES DE OMNIBUS CELEBRARAN HOY, GRAN ASAMBLEA

La Comisión gestora pro defensa del conductor cita a todos los conductores de ómnibus en general y en particular a los que están excedentes por el cierre de las puertas traseras en dichos vehículos para que asistan a la magna asamblea que tendrá efecto hoy lunes a las ocho de la noche en el local del Sindicato de Motoristas y Conductores de la Habana, Zulueta 46 altos.

La Comandancia Militar ha autorizado esta reunión.

RESULTO MUY BRILLANTE LA FIESTA DE LA CARIDAD DEL TEMP. DE LA MERCED

La Venerable Comunidad de Padres Paules y la Asociación de Nuestra Señora de la Caridad de la iglesia de Nuestra Señora de la Merced, han celebrado con inusitada pompa la fiesta anual a la Patrona de Cuba.

A las ocho a. m. Misa de Comunión general por el M. R. P. Antonio López Izaguirre, Visitador de los Padres Paules y Superior de la Merced

Estuvo sumamente concurrida.

Misa y Comunión fueron armonizadas con bellísimos motetes por el celebrado cantante, señor Francisco Sauri.

A las nueve de la mañana tuvo lugar la Misa solemne.

Oficio de Preste, el R. P. Bruno García, C. M., asistido de los Padres Guillermo Pinazo y Gregorio Arnaiz, C. M.

Pronunció el sermón el ilustre sacerdote Paul doctor Florencio García, hijo de Cuba, orador de elocuentísima palabra y profunda sabiduría, que ha exaltado el nombre de Cuba en los diferentes países donde ha residido.

Tratándose de la Patrona de su amada Patria, su sermón ha sido una filigrana de amor a la Excelsa Madre de Cuba y a la reina de las virtudes, la Caridad, que en tan alto grado practica la Congregación del Apóstol de la Caridad, San Vicente de Paul.

Motivos estos con los cuales tegió una hermosísima guirnalda, que ofreció a María la Madre de la Caridad en amenísimo y florido lenguaje.

La parte musical la interpretó el coro de la señorita Tití Escobar, acompañado de orquesta, bajo la dirección del maestro señor Francisco Sauri.

Se ejecutó de un modo brillantísimo, la Misa Pontifical de Perosi.

Al ofertorio de la Misa la señorita Tití Escobar cantó magistralmente el Ave María de García; después de alzar en unión del Coro, el «O Salutaris» de Bethoven.

Después de la Misa, una magnífica procesión recorrió las naves del templo.

Asistieron a la misma la Venerable Comunidad de Padres Paules, la directiva y asociadas de la Virgen de la Caridad, los Colegios de las Hijas de la Caridad, con 18 ángeles, que dieron guardia de honor a la Patrona de Cuba en su bellísima carroza, a la cual rodeaban multitud de estandartes y las banderas de Cuba y de la Iglesia.

El templo y sus altares lucían primoroso adorno floral, confeccionado por el reputado artista señor Gregorio Blanch.

Durante la procesión, la señorita Josefina Rodríguez cantó el Ave María de Luzzi y el Coro el Himno a la Patrona de Cuba.

Fueron muy elogiados el Coro y orquesta y sus distinguidos directores.

Recogida la procesión, el director Padre Esteban Maestro Juan pronunció una sentidísima alocución y consagró a aquel inmenso concurso de fieles a la Virgen de la Caridad.

Se distribuyeron multitud de piadosos recordatorios.

El DIARIO DE LA MARINA se complace en felicitar a la Asociación de Nuestra Señora de la Caridad y de un modo especialísimo a su directiva.

PROFESIONALES

DR. GONZALO PEDROSO
Cirujano del Hospital de Emergencias. Especialista en vías urinarias. Consultas de 10 a 12. y de 2 a 5 San Lázaro 254. Prof.

IMPOTENCIA, PARALISIS, Insomnio, Neurastenia, Melancolía, Atrofias, Agotamiento nervioso, etc. Fácil, rápida curación, por medios naturales. Dr. Cardenal. Perseverancia 50, de 2 a 6. Telf. M-8352. Prof.

DR. JOSE MANUEL BUSTO
De los Hospitales New York. Enfermedades piel, sangre y secretas. Extirpación vellos de la cara, por electrolisis. Tratamiento caída del pelo. Consultas: 10 a 12 y 5 a 6 p. m. Empedrado 35. A-0280. M-9024. Prof.

DR. MANUEL LOPEZ PRADES
Graduado Madrid y Habana, 42 años ejerciendo. Enfermedades de la sangre, pecho, señoras y niños. Partos. Tratamiento especial curativo de las afecciones genitales de la mujer. Consultas diarias de 9 a 11 y de 12 a 2. Gratis, martes y viernes. Amistad 95, altos. Prof.

VENEREAS—BLENORRAGIAS
Antiguas, mal curadas, aunque desesperadas. Próstata, impotencia, esterilidad. Curaciones garantizadas pocos días Sistema nueva, doctor Winkelmann especialista alemán. Campanario 57, esquina a Concordia. Consultorio Alemán. Profesiolas

DR. FRANCISCO J. DE VELASCO
Corazón, Pulmones, Estómago, Intestinos.

DR. RUBEN DE VELASCO
Corazón, Pulmones. Enfermedades de los niños. Consultas de 12 a 2 y de 1 a 3, días laborables. Horas especiales, previo aviso. Salud 34. Telf. A-5418. Prof.

DR. ABELARDO LABRADOR
Consultas gratis, 8 a 12 a. m. Pagas, 3 a 5 p. m. Enfermedades señoras, flujos crónicos, metritis, bronquitis, corazón, riñones, diabetes, reumatismo crónico, enflaquecimiento. Inyecciones Neo-Salvasán, Angeles 3, entre Reina y Estrella. Telf. A-0801 Prof.

DR. A. G. CASARIEGO
Catedrático, Jefe durante 20 años del Departamento de Vías Urinarias de la Casa de Salud «Covadonga». Especialistas en enfermedades de las vías urinarias y genitales. (Hombres y mujeres). Consultas de 2 a 6. Neptuno 125. Telf. U-5040 P1

ALQUILERES

A-1 Habana

GANGAS
SE ALQUILAN
CON MES ADELANTADO

SALA, SALETA, 4 Y 5 HABITACIONES, COMEDOR, COCINA, BAÑOS, EN:

Correa 5	$20.00
5. No. 36 entre E y F	40.00
Desamparados 52	25.00
Malecón 75, bajos	50.00
Suárez 116, bajos	30.00

SALA, SALETA, 3 CUARTOS, COMEDOR, COCINA, BAÑOS, ETC., EN:

Vives 180, bajos	$20.00
San Bernardino 34, bajos	20.00
San Francisco 66 y 68, altos entre J. Peregrino y Pocito	20.00
Pasaje Infante entre Mayía Rodríguez y Goicuría	12.00
J. del Monte 618	8.00
Subirana 48 altos, 50 y 42, bajos	20.00
San Rafael 242, altos, esq. a Infanta	35.00
Cuba 44, esq. a Tejadillo	28.00
Infanta 72, altos, entre J. Peregrino y Pocito	25.00
22 No. 24 entre 17 y 19 letra D, bajos	15.00
8a. entre 5a. Avda. y Línea, Miramar	25.00

SALA, SALETA, 2 CUARTOS COMEDOR, COCINA, BAÑO, ETC., EN:

Atocha 8 y medio	8.00
Goicuría entre Acosta y O-Farrill	10.00
Sta. Irene 88, entre Serrano y Durege	8.00
13 esq. a M	15.00
Infanta 110 entre Universidad y Pedroso	16.00
4a. y Carmen, Rpto. Lawton	8.00
Marina 16, letra C	16.00
Desagüe 20 altos	20.00
San Bernardino 93, B, bajos	7.00
Cerro y Colón	8.00
Someruelos 7, entre Corrales y Apodaca	20.00

DEPARTAMENTOS CON SALA HABITACION, COCINA, BAÑO, ETC., EN:

B22 No. 24, entre 17 y 19	$ 7.00
San Bernardino 32-36	7.00
Doce y 23	12.00

HABITACIONES CON BAÑO PRIVADO EN:

Dragones y Amistad	$10.00

GARAGES INDIVIDUALES:

13 esq. a M	$ 2.00

A-4358 M-6263 2096

SE ALQUILAN

SAN LAZARO 318, ALTOS, entre Gervasio y Escobar, sala, recibidor, cuatro habitaciones, dos baños intercalados, comedor, cocina, cuartos y servicios criados. Alquiler rebajado. Llave, en San Miguel 118, de 2 a 6 p. m.

SAN MIGUEL 118, BAJOS, entre Campanario y Lealtad, sala, recibidor, tres grandes habitaciones, baño intercalado, comedor, cocina, dos cuartos criados y servicios. Alquiler rebajado. Verlo, de 2 a 6 p. m.

AGUILA 319, ALTOS, sala, comedor, dos habitaciones, baño y cocina. Alquiler: $20.00. Llave, en Suárez 137, de 8 a 12 a. m.

SUAREZ 137, BAJOS y altos, sala, dos habitaciones, baño completo, comedor y cocina. Alquiler: $20.00. Verlos, de 8 a 12 a. m.

LAGUNAS 5, BAJOS, entre Galiano y San Nicolás, sala, dos habitaciones, baño intercalado, comedor, cocina, cuarto y servicios criados. Alquiler reducido. Llave, en San Miguel 118, de 2 a 6 p. m.

INFORMAN:
COMPAÑIA DE SEGUROS "EL IRIS"
Empedrado No. 34 Telf. A-1294 A-1

ALQUILO: SAN RAFAEL 107, altos, sala, saleta, comedor, tres cuartos, cuarto criados, baño y demás servicios modernos. Informes en los bajos. Telf. U-7926. A1

LOS BAJOS MAS MODERNOS Y BARATOS DE LA HABANA
Se alquilan en $20.00. Sala, comedor, 3 cuartos, baño intercalado, cuarto y servicio criados. Calle de Justicia esquina Arango, una cuadra tranvías, Calzada Concha. Al fondo bajos con 2 cuartos en $10.00. Llaves: bodega esquina. A1

LUGAREO 3, entre Ayesterán y Almendares, a una cuadra de Carlos III, moderno piso alto, sala, comedor, tres habitaciones, baño completo. Llave en la misma. Informes: Obispo 16 A-6420. A1

SE ALQUILA EL ULTIMO piso, Campanario 39, entre Virtudes y Concordia. Muy ventilado y con grandes comodidades para una familia. Tiene cuatro habitaciones. Precio: $30.00. Informes: «La Comercial», San Ignacio y Muralla. A-2704. La llave en el msmo. A-1

CENTRICAS Y MODERNAS casitas, ventiladas por los cuatro lados: sala, comedor, tres habitaciones, baño intercalado y cocina. Galiano y Concordia, «Edificio Zéndegui». Precios económicos. Informan: F-6348. A1

GASTAR
es emplear un dinero en cosas superfluas de las que no se esperan resultados
INVERTIR
es colocar un capital cuyo rendimiento justifique el gasto
DIARIO DE LA MARINA
proporciona al anunciante el máximo de eficacia por llegar siempre a tiempo a aquellos lugares donde el comerciante desea introducir sus artículos

ALQUILERES

A-1 Habana

SE ALQLILAN LOS BAJOS y los altos de la casa Salud número 30, propios para inquilinato. Todos amplios y frescos. Los enseñan en la misma. Para informes, en Gervasio 24, (altos). Telf. U-3626. A-1

SAN RAFAEL 153 y 165, entre Lucena y Marqués González, y Marqués González 6, entre San Rafael y San José. sala, comedor, tres habitaciones y baño. Llaves en la misma, desde $25 $34. Informes: A-6420. A1

ALQUILO, CUBA 34 bajos, con sala, saleta, comedor al fondo, 5 habitaciones, 2 baños, y cuarto y servicio de criados. Moderna y decorada. Informa el doctor Lamelas. Habana, No. 66. A1

SAN NICOLAS 190, precio de situación. Casa acabada de arreglar y pintar. La llave en la bodega. Informa el Dr. Lamelas. Habana 66. A1

MALECON 4, al lado del Unión Club con entrada por San Lázaro 24, altos y bajos, propios para club e familia larga. Llave en la misma. Informes. Obispo 16. A1

JESUS MARIA 119 altos. Sala, comedor, tres cuartos, baño intercalado. Llave en bajos, 8 a 10 a. m. y 12 a 3 p. m. Informes: A-6420. A1

SALUD 152, altos, sala, comedor, 3 cuartos, baño intercalado y servicios de criados. Llave en los bajos. $25. Informes. A-6420. A1

TROCADERO 109, altos, casi esquina Galiano, sala, comedor, tres cuartos, baño completo y patio. $30. Llave los altos. A1

EDIFICIO MARTA Consulado 7, casi esquina Prado, moderno, piso alto, con todo confort, al estilo americano. Precio reducido. Hay elevador permanente. Informes, el portero. A1

SITIOS 61, sala, comedor, ocho habitaciones, patio y servicios 35 pesos. Informes A-6420. A1

ALTOS MODERNO. Aguiar 10 entre Peña Pobre y Monserrate, frente Parque Luz Caballero. Sala, comedor, tres cuartos, baño intercalado, cuarto. Cuarto y servicio criados. La llave 2 a 5 p. m. Informes: A-6420. A1

CUBA 18, altos, frente al nuevo Malecón, cómodas casitas desde $15 a $30. Informes en la misma. A1

PRADO 62, esquina Colón, altos, espaciosa casa para familia larga Llave e informes en la misma, de 8 y media a 1 y de 2 a 5. A1

SOL Y COMPOSTELA. Sa alquila la 2a. y 3a. planta alta con sala, comedor y dos habitaciones, baño completo, agua abundante. Llaves: café esquina Porvenir. M-5350. A1

JOVELLAR 14 ALTOS modernos. Recibidor. Sala, tres cuartos con closets, comedor. baño intercalado. Cuarto y servicios criados. $35.00. Llave bajos. Informes: A-6420. A1

TEJADILLO 32, bajos, amplia casa propia para familia larga o huéspedes. Llaves en los altos $65. Informes A-6420. A1

ALQUILO BARATISIMO el primer piso del moderno edificio de Sol y Aguiar, frente a Obras Públicas. Llaves en la azotea. Informes: FO-3271. A-1

BAJOS, SALUD 39, $30.00
Se alquilan moderna casa Renacimiento Español al costado iglesia Caridad. Sala, comedor, 3 cuartos, lujoso baño intercalado, cuarto y servicio criados. Llaves. altos. Dueño: F-1806. A1

ALTOS, MERCED 42, $33.00
Se alquilan. Sala, comedor, 3 cuartos grandes, baño completo intercalado, cuarto y baño criados. Llaves: botica, esquina. Dueño: F-1806. A1

ALTOS. SALA 5 CUARTOS, 2 servicios, alquiler $28. Fundición No. 2, entre Compostela y Picota. Informes FO-2495. A1

MANRIQUE 143, entre Reina y Estrella. Alquilo la planta alta, compuesta de sala, comedor, 5 cuartos, 2 baños intercalados y cocina. Precio: $40.00. Informes: Bufete de Arellano, M-3936. A1

MERCED 3: SE alquila una casa compuesta de sala, comedor, 2 cuartos, servicio sanitario, ducha y patio. Precio: $15.00. Informes: Bufete de Arellano, M-3936. A1

SAN LAZARO 307, entre Espada y Hospital. Alquilo planta baja, compuesta sala, comedor, 3 cuartos, baño, cocina cuarto de criado y patio. Precio: $40.00 Informes: Bufete de Arellano, M-3936. A1

BELASCOAIN 50, ALTOS
Se alquilan estos hermosos y frescos, altos, compuestos, de sala, saleta, comedor, seis habitaciones, baño completo, cocina, servicio y servicio de criados. Informan: Belascoaín 48, ferretería «El Capitolio». A1

DESAGUE 81: SE alquila la casa compuesta de sala, recibidor, tres cuartos, baño, comedor, cocina, patio y traspatio. Precio: $30.00. Informes: Bufete de Arellano, M-3936. A1

HABANA 3: SE ALQUILA la planta baja, compuesta de recibidor, 2 cuartos, servicios, cocina y patio. Precio: $28.00. Informes: Bufete de Arellano, M-3936. A1

MUY BARATO, PRIMER PISO, Mercaderes 16, entre Obispo y Obrapía, para familia, amplio y fresco. Llaves altos y ferretería enfrente. Informes, Habana 70. A-5650. A-1

GERVASIO 180
Altos, recibidor, sala, comedor al fondo, seis habitaciones, dos baños, cuarto criados, cocina. Precio: $60.00. Informes: F-2134. A-1

ALQUILO: PRECIOSOS ALTOS, de Empedrado 69, todo moderno, decorados, compuestos de sala, 3 cuartos, comedor, baño. Informes: M-3566. Las llaves, en los bajos. A-1

OQUENDO 3-C
Altos, sala, recibidor, comedor, 4 habitaciones, baño, cocina, lavadero de ropa. Precio: $30.00. Informes: F-2134 A-1

SOLEDAD 50
Bajos, sala, saleta, tres habitaciones, baño intercalado, cocina y servicios de criados. Precio: $30.00. Informes: F-2134. A-1

CARLOS III 16-C
Altos y bajos, sala, saleta, cuatro habitaciones, baño intercalado, cocina de gas. Ultimo precio: $34.00. Informes: F-2134. A-1

PLAZA DEL VAPOR
Reina esquina Galiano, primer piso, sala, comedor, tres habitaciones, baño moderno intercalado, cocina de carbón, lavadero de ropa. Se puede ver, de 3 a 6. Precio: $60.00. Informes: F-2134. A-1

ALQUILO ALTOS, ANIMAS 20 y 22, una cuadra Prado, sala, comedor, cuatro habitaciones, etc. Informes: Telf. F-4878. Llaves en los mismos. A-1

ALTOS, SALA, COMEDOR, dos habitaciones, cocina, servicios, $18.00. San José 158-A., esquina Espada; bajos, sala, 3 habitaciones, cocina, servicios, $25.00. Todo muy amplio. Informes, cartel dice. A-1

SANTIAGO 36, ENTRE Pocito y Jesús Peregrino, media cuadra Carlos III, media Belascoaín. Lindos altos y bajos, modernos, frescos, independientes. Llaves, bodega. Informes: A-5650. A-1

CONCORDIA 154, ENTRE Soledad y Oquendo, altos y bajos, independientes, sala, comedor, baño, cocina, 6 y 4 cuartos, agua abundante. Llaves e informes: Habana 70. A-5650. A-1

MANRIQUE Y SAN JOSE
Se alquila primer piso, acabado de fabricar, compuesto de sala, saleta, comedor, 3 habitaciones, baño intercalado completo, cocina y servicios de criados. Informes: M-6643. La llave en el café. A-1

ALQUILO PISO independiente, casa moderna, Suárez 107, primera planta, compuesto comedor, 3 habitaciones, cocina, baño intercalado, servicios criados. Llave, en el segundo. Telf. A-5540. Galiano 66. Banco. A-1

ALQUILERES

A-1 Habana

MODERNOS BAJOS, Neptuno 206-C., cerca Marqués González, sala, recibidor, 3 cuartos, comedor fondo, baño completo, criados, cocina, patios Llaves: 211, mueblería. F-2313. Precio: $34.00. A-1

SAN RAFAEL 55, ALTOS, entre Manrique y Campanario propios para profesional, sala, antesala, comedor fondo, tres habitaciones bajas y tres altas, $48.00. Llaves, bajos. Informes: F-6763. A-1

BONITOS ALTOS, fresquísimos, Virtudes 150, casi esquina Marqués González, sala, comedor, gabinete, tres hermosas habitaciones, baño modernísimo. Rebajado: $28.00. Llaves, bajos Informes: F-2313. A-1

ESPLENDIDOS ALTOS
Campanario 98, esquina a San Miguel. Entrada independiente, zaguán sala, antesala, comedor, hermosa galería, cinco habitaciones, todas con vista a la calle, hermosos baños, cuartos para criados, con todos servicios. Pisos de marmol, tres cuartos altos, con todos sus servicios Agua abundante. Llave, en los bajos. Informes: Obispo 75, piso segundo de 11 a 12. A-1

Edificio Providencia
Carlos III número 12, pisos altos, cómdos, frescos, confortables, sala, comedor, 2 y 3 cuartos dormitorois, baño intercalado, cuarto y servicios criados, con entrada independiente. Elevador con su empleado, día y noche desde $30.00. No alquile, sin antes ver estos altos. A-1

BAJOS, PERSEVERANCIA 48, entre Virtudes y Concordia, sala, comedor corrido, dos habitaciones. Precio: $28.00. Llave, enfrente, número 53 Informes: F-2313. F., esquina 19, Vedado. A-1

O'REILLY 82 Esq. a VILLEGAS
Se alquila el 3o. piso. Informan: Telf. I-3407. A1

SE ALQUILAN LOS HERMOSOS y frescos bajos de Ancha del Norte 31, a una cuadra del Prado, con zaguán, sala, saleta, 4 grandes cuartos, cuarto de baño, comedor, pantry y cocina, cuarto y servicios de criados Las llaves en la misma, de 3 a 5. Informes: Baños 28, entre 17 y 19, F-4003. A1

ALTOS ESPACIOSOS. 2 salas, comedor, 7 cuartos, baño completo intercalado, cuarto y servicios criados etc. Alquiler: $55. Lealtad No. 111. entre San Rafael y San Miguel. Informes: FO-2495. A1

PRECIO SITUACION, SAN Miguel 254-D. altos. Sala, 4 cuartos, comedor, servicios completos y de criado, cocina, calentador. Véase de 10 a 11 y media y de 4 a 5. Informes: F-2635. A1

ENSANCHE HABANA, media cuadra Carlos III, espaciosa planta baja, brisa, portal, sala, saleta, 4 cuartos, baño intercalado, comedor, cocina, cuarto, servicios criados; altos, igual distribución. U-4760. A-1

SE ALQUILAN el segundo piso de Máximo Gómez 156 con 3 habitaciones, comedor al fondo baño intercalado, sala, recibidor. Teléfono A-3073, son muy frescos A1

SAN JOSE 7, ENTRE Aguila y Galiano. Alquilo piso primero y tercero, sala, comedor, tres cuartos, baño, cocina, cuarto y servicios criados. Alquiler reducido. Llaves, en los bajos. A-1

HABANA 115. SE ALQUILAN los dos pisos altos, con 19 habitaciones. Todas con lavabos. Alquiler arato. Informes: U-4912. A-1

MODERNOS SEGUNDOS pisos, muy frescos. Infanta 102-A., entre San José y San Rafael; una, cuatro, y otra, dos cuartos, recibidor, sala, baño intercalado, comedor, cuarto, servicios criados, luz, limpieza escalera. Llaves: Isidoro, encargado. Informes: F-6581. A-1

AGUIAR NUMERO 40, COMODA casa con seis cuartos, buenos pisos y zaguán Construcción antigua. Precio: $40.00. La llave en el número 11. Informes: FO-7011. A-1

AGUIAR NUMERO 11, ENTRE Cuarteles y Peña Pobre, con ocho cuartos, zaguán y demás comodidades. Precio: $45.00. Informes: FO-7011. A-1

SE ALQUILA: SAN MIGUEL 59, primera planta, derecha, compuesta sala, comedor, 3 habitaciones, baño moderno intercalado y cocina. Informes: Telf. A-5540. Galiano 66, Banco. A-1

SE ALQUILA CASA moderna, Espada 9, segundo, compuesta de sala, comedor, cocina de gas, cuatro habitaciones, baño completo intercalado y servicios criados. Informes: Telf. A-5540. Llaves, en la azotea. A-1

SE ALQUILAN LOS FRESCOS altos de Habana 204, cerquita de Merced, con 3 grandes habitaciones, hermosa sala y comedor. Informes: Amista 70. Telf. A-0584. Para verlos, de 3 a 5. A-1

HABANA 133 ENTRE Sol y Muralla 2do. piso, casa chica, buenos servicios, fabricación moderna. A1

ALQUILO ALTOS, Gervasio 17-A., sala, saleta, cuatro habitaciones, baño intercalado, comedor, cocina, cuarto y servicios criados. F-3469. A-1

REVILLAGIGEDO 1. ALQUILO bonitos altos, muy frescos, sala, recibidor, 3 habitaciones, servicios intercalado y criados, comedor al fondo; otra habitación, con servicios y baño en la azotea. De 9 a 11 y 2 a 5. A-1

SE ALQUILAN EN $25.00 y $23.00, los modernos altos y bajos, Campanario 180 entre Estrella y Maloja con sala, comedor, 3 cuartos y baño. Llave en la bodega. A1

ALQUILO 2do. PISO, Aguila 110 frescos, acabados de pintar, sala, recibidor, comedor, baño intercalado, 5 cuartos las llaves en la misma. Teléfono F-3417. A1

$25.00: VIRTUDES 177, BAJOS y altos, Oquendo y Soledad, sala, recibidor, cuatro habitaciones, baño intercalado, comedor, cocina, casa moderna. Informes: «La Moda». Galiano y Neptuno. A-4454. A-1

ALQUILO: CIENFUEGOS 50, altos, esquina Gloria, sala, comedor, tres cuartos, cuarto baño, cocina de gas, $24.00. Informes: Monte 43. Emilio, en la peletería. A-1

ALQUILO
Primer piso, Hospital 24, esquina Jovellar, sala, comedor, 3 cuartos, baño intercalado, servicio criados, cocina gas. Llaves, bodega. Informes: Fonseca, Luz 1-A. Telf. I-3361, Jesús del Monte. A-1

A PRECIO de situación alquilo accesoritas frescas, cómodas, mucha agua, luz, tranvías y guaguas a todas partes. En Infanta, 55, entre Estrella y Maloja, Informes Rivas, teléfono U-2103. A-1

SE ALQUILAN: ESPADA 15, entre Jovellar y Vapor, casas modernas, sala, comedor, 2 habitaciones, baño, cocina, $20.00. Informes: San Lázaro 376, entre Aramubu y Hospital U-5858 A-1

SE ALQUILAN: VAPOR 43, entre Espada y Hospital, apartamentos de dos habitaciones, baño y cocina, luz $10.00. Informes: San Lázaro 376, entre Aramuburu y Hospital. U-5858. A-1

EDIFICIO "MENENDEZ"
Virtudes 119-A., ESQUINA Escobar. Alquilo tercero, hermoso, fresco y baratísimo, sala, comedor, 3 habitaciones, baño intercalado, cuarto y servicios criados. Informes: Gervasio y Virtudes, bodega. A-1

ALQUILERES

A-1 Habana

ALQUILO casas modernas, en la Habana y Luyanó, desde 15 pesos en adelante. Situadas en lo mejor de la ciudad. Llame al U.-5215, que le informaremos. Ferretería Belascoaín esquina San Rafael. A-1

SE ALQUILAN BAJOS de las casas Soledad números D. y E., entre Virtudes y Animas, sala, saleta, 3 habitaciones, baño intercalado, cocina y servicio de criados. Construcción moderna y alquiler, precio de situación. La llave en la bodega, Neptuno y Soledad. Informes, en la Beneficencia Gallega, Centro Gallego, por San José.

$25.00 LOS VENTILADOS altos de la calle Cienfuegos esquina a Misión, No. 15, sala, saleta, tres cuartos Informes: Telf. M-5503. A-1

EN $30.00 ALQUILO modernos altos, a la brisa, Oquendo 16-A., entre San Miguel y Neptuno, sala, recibidor, comedor al fondo, 4 cuartos, baño intercalado completo, baño de criados, cocina, despensa y agua abundante fría y caliente. Informes, en la misma.

SAN NICOLAS 12. BAJOS
Y 12 altos, sala, recibidor, 4 cuartos baño intercalado, hermoso comedor, cuarto y servicios criados, cocina carbón, magnífica situación, cerca Malecón. Acera sombra. Llaves. bajos. Telf. F-3871. A-1

SE ALQUILAN: BELASCOAIN número 125, entre Reina y Estrella, preciosos, frescos y ventilados primero y segundo pisos, $25.00 y $30.00, 3 habitaciones, baño intercalado con calentador, cocina de gas. Para más informes: Manzana de Gómez número 240. Telf. A-4893. A-1

ANIMAS 141, ALTOS, entre Gervasio y Belascoaín, sala, saleta, cuatro habitaciones, baño y demás servicios. Informes, en los bajos. A-1

EN MONTE NUMERO 362, esquina a Fernandina. Se alquila una casa con 15 habitaciones y una espléndida nave que mide 300 metros. Precio: $65.00 mensuales y 2 meses de fondo F-2268 A-1

SE ALQUILA: SAN LAZARO número 305, frescos pisos, bajos y segundo, cuatro habitaciones amplias, cocina de gas, comedor al fondo, cuarto con servicios de criados. Para más informes: Manzana de Gómez número 340. Telf. A-4893. A-1

ALQUILO MODERNO. Ventilado piso. Aguila 249, casi esquina Corrales. Sala, saleta, tres cuartos, comedor, agua abundante. Informan: la misma, M-7811. A1

MONSERRATE y Lamparilla. Se Alquila el segundo piso, sala, comedor, 3 cuartos, baño moderno. Informes: bar Franco. Telf M-2211 A-1

ALQUILO BAJOS Y SEGUNDO piso, casa San Lázaro 299, entre Soledad y Aramburu, construcción moderna, compuestos sala, recibidor, 4 habitaciones, comedor al fondo, cuarto y servicios criados y demás comodidades. Precio rebajado. Llaves, en la misma. Informes: San Ignacio número 50. Telf. A-7501. A-1

SE ALQUILA: CONCORDIA 176-A., pequeña casa, buenos pisos, ventilada. Llave, Aramburu y Concordia. «La Central». $18.00 fijos. A-1

BERNAZA 37 ,ESQUINA a Teniente Rey. Se alquilan pisos modernos, compuestos de sala, comedor, 3 habitaciones y cuarto de criados. Muy cómodos y muy baratos. En lo más céntrico de la Ciudad. La llave en la Imprenta. Informes: Telf. M-9093. A-1

SE ALQUILA MUY BARATA en el centro comercial, hermosos altos de Compostela 116, residencia fresca, cómoda, con seis departamentos, baño, acera de sombra. Informes: Telf. A-2253. A-1

ALQUILO VARIAS CASAS modernas, frescas, Paula, Compostela 64, baño completo y Oquendo 21, entre Animas y Virtudes, y Animas 177, $25.00 y $18.00, Telf. U-7775. A-1

CUBA Y SANTA CLARA. Alquilo piso alto, 3 habitaciones, sala, saleta, comedor, cocina, baño intercalado y cuarto y servicios para criados. Informes, allí. Precio: $25.00, Rodríguez Compañía. A-1

ALQUILANSE LOS ALTOS de Acosta 117. casi esquina Egido, compuestos sala, saleta, comedor. cuatro amplias habitaciones, baño, cocina de carbón. Las llaves en los bajos. Informes: Telf. M-3039. También Damas 18. A-1

ALQUILO: ANIMAS 50, ALTOS, con tres habitaciones, modernos, $35.00 Bernal 29, altos, amplios y ventilados, $25.00. Marquéz, Empedrado 16. altos. A-8450. A-1

GERVASIO 176. ENTRE Reina y Salud, Alquilo modernos altos. sala, recibidor, 4 cuartos, baño intercalado de lujo, comedor, cuarto y servicios criados. Llave, bajos. Informes: 25 núm 268, Vedado. A1

XIFRE 20, ENTRE Estrella y Maloja, sala, cuarto, baño intercalado y cocina, propia para hombre solo. Barata. La llave, en los bajos. Informes: Cerro 532. Telf. I-1002. A-1

INDUSTRIA 88
Alquilo la planta baja, propia para matrimonio sin niños, dos cuartos, baño, sala y comedor. Informes: F-4047. A-1

LUZ 76, ALTOS, independientes, frescos, claros y ventilados, acera de sombra, 4 habitaciones, sala, recibidor, cocina carbón y demás servicios. Llave e informes: Sol 42, Mosterio. A-2974. A-1

AYESTERAN 1-A., ALTOS modernos, sala, comedor, hall, tres cuartos, baño intercalado, cocina, cuarto y servicios criados. Informes: Telfs. FO-2259 U-3843. Llaves, bodega. A-1

SOLEDAD CASI esquina a Pocito, preciosos y amplísimos departamentitos compuestos de sala, comedor, 2 cuartos amplios, patio, baño y cocina, desde $12.00 mensuales Informa: Goizueta F-3937. A1

ANIMAS 186 ENTRE Soledad y Oquendo hermosísimo piso principal, sala, recibidor, 4 grandes habitaciones, baño intercalado, comedor al fondo, cuarto servidumbre, cocina etc. Precio reducidísimo. Informa: Goizueta F-3937 A1

ALQUILO EL NUEVO y moderno segundo piso de Barcelona 2, muy próximo al Capitolio, parques, teatros y principales establecimientos de la Ciudad. Precio módico. Informes: Neptuno 113. Telf. M-1774. A-1

SE ALQUILAN: JOVELLAR 27. entre Aramburu y Hospital, casa modernas, sala, comedor, 2 habitaciones, baño, cocina, $20.00 $25.00, Llaves, informes: San Lázaro 376, entre Aramburu y Hospital. U-5858. A-1

SE ALQUILAN: MAZON 35, entre Valle y Zapata, casas modernas, sala, comedor, 3 habitaciones, baño, cocina, cuarto criados, $22.00. Informes: San Lázaro 376, entre Aramburu y Hospital. U-5858. A-1

SE ALQUILAN: VAPOR 43, entre Espada y Hospital, casas modernas, sala, comedor, dos habitaciones, baño, cocina. $20.00. Informes: San Lázaro 376, entre Aramburu y Hospital. U-5858. A-1

SE ALQUILAN: SAN LAZARO 388 y 488, entre Hospital y Espada, casas modernas, sala, dos habitaciones, baño y cocinar, $15.00. Llaves, informes: San Lázaro 376. entre Aramburu y Hospital. U-5858. A-1

SE ALQUILAN: JOVELLAR 53, entre Aramburu y Hospital, casa modernas, sala, 2 habitaciones, baño, cocina, $15.00 con luz. Llaves, informes: San Lázaro 376, entre Aramburu y Hospital. U-5858. A-1

SE ALQUILAN: SAN JOSE 111, entre Oquendo y Soledad, casa modernas, sala, comedor, 2 habitaciones, baño, cocina. $20.00. Informes, en las mismas. U-5858 A-1

ALQUILERES

A-1 Habana

ALQUILO JOVELLAR 12, entre Aramburu y Hospital, casa moderna, recibidor, gabinete, sala, 3 habitaciones, baño, comedor, cocina, cuarto criados. Llaves, informes: San Lázaro 376 entre Aramburu y Hospital. U-5858. A-1

ALQUILO LOS BAJOS de la moderna casa Malecón 73, sala, comedor, 2 habitaciones, baño intercalado completo, cocina gas, cuarto criados y gran patio. Informan: Monte 170. Teléfono A-2066 A1

SAN NICOLAS 100. Se alquila una casa de tres plantas para casa de huéspedes o para casa de apartamentos, con ocho habitaciones, (dos dobles), en cada piso, muy frescas y ventiladas, y dos habitaciones grandes en la azotea. La planta baja de la misma casa, propia para establecimiento o industria. Se alquila conjuntamente con los altos o independiente. Informes: "El Encanto", Departamento de Administración. Telf. A-7221. A-1

ESCOBAR 162. ENTRE REINA y Salud. Juntos o independientemente alquilo estos amplios altos y bajo. Llaves en la misma, de 8 a 5.

CONSULADO 45, BAJOS. Precio rebajadísimo, sala, saleta, comedor, cuatro habitaciones con lavabo, agua corriente, cuarto criados, cocina, calentador Llaves, misma casa. último piso. Informes: F-2836 A-1

ALQUILO EL MODERNO y muy fresco primer piso de Amistad 110, esquina a Barcelona, con vista a la calle; todas las habitaciones, muy próximo al Capitolio y a todos los paseos, teatros y tiendas. Informes: Neptuno 114. Telf M-1774. A-1

SE ALQUILA: SAN MIGUEL 59, primera planta, derecha, compuesta sala, comedor, 3 habitaciones, baño moderno intercalado y cocina. Informes: Telf A-5540. Galiano 66 Banco. A-1

ALQUILASE: HABANA 104 esquina Obrapía acabado pintar, sala, saleta, 4 cuartos, comedor, servicios, entrada independiente criados. Llaves bajos Ultimo precio. $30 00. A-1

A-2 Vedado y Principe

CALLE B número 189 entre 19 y 21, Vedado, moderno chalet, jardín, portal, recibidor, sala, comedor, pantry, 5 habitaciones, 2 baños, cuarto y servicios de criados, garage para dos máquinas Llaves en la misma, al fondo Informes, Obispo 16 A-6420. A2

EDIFICIO calle H número 184, entre 21 y 23, Vedado, modernos pisos al estilo americano, con todo confort, para familias cortas. Alquiler razonable. Informes, el portero. A2

H. NUMERO 122, ENTRE 13 y 15. modernos altos, sala, recibidor, cuatro habitaciones, baño intercalado, hall, comedor, cocina, cuarto y servicios criados. La llave en la misma. Alquiler; $38.00. Informes: Compañía «El Iris», Empedrado 34. A-1294. A-2

VEDADO. ALTOS, J, número 25 entre 15 y 17, sala, comedor, 4 habitaciones, baño, cuarto y baño de criado, amplio hall. La llave en los bajos. Informes: F-2697. A2

CHALET: LINEA 26, entre J. y K. con 6 habitaciones y 2 baños altos, recibidor, sala, antesala, comedor, 2 cuartos, pantry y cocina, en los bajos; 2 cuartos y baño para el servicio, garage y amplio jardín. Alquiler: $70.00. Informes: F-6259. A-1

20 NUMERO 21, ENTRE 15 y 17, Vedado: Alquilo la planta baja, compuesta jardín, portal, sala, 3 cuartos, baño intercalado, comedor, cocina, cuarto, servicio criado y patio al fondo. Precio: $30.00. Informes: Bufete de Arellano. M-3936 A2

SAN LAZARO 478: entre M. y N., alquilo la planta baja compuesta: portal, sala, 3 cuartos, baño intercalado, comedor, pantry, cocina, cuarto y servicio de criado, garage para una máquina y cuarto para chauffeur. Precio: $50.00. Informes: Bufete de Arellano, M-3936.

SE ALQUILAN LOS BAJOS de M., número 4, seis habitaciones, dos baños intercalados, garage y cuarto de criados, a la entrada del Vedado. $60.00. A-2

VEDADO: CASA MODERNA, cinco habitaciones, dos baños de lujo, garage para dos máquinas y demás comodidades. Calle 27, número 390, entre 4 y 6. Informes: Telf. F-4008. A-2

ALQUILO EL PISO BAJO de la casa 19, entre D. y E., sala, comedor, cuatro habitaciones, garage. Informes: F-4878. Llave en la misma, de 3 a 6. A-2

6 NUMERO 173. ENTRE 15 y 17, Vedado: Alquilo casa compuesta la planta baja, jardín, garage para 2 máquinas, entrada al primer piso, un salón grande, 3 cuartos criados, hall, cocina cocina, despensa y subida criados al primer piso. Primer piso, sala. recibidor, 5 cuartos, 2 baños, comedor ,hall y pantry. Segundo piso: 4 cuartos y baño. Precio $115.00. Informes: Bufete de Arellano, M-3936. A2

VEDADO: ALQUILO 10 ENTRE 17 y 19, número 162, cómodos y frescos altos, a la brisa, $30.00. Informes, los mismos, de 8 a. m. a 7 p. m. A-2

VEDADO: SE ALQUILA la hermosa casa, F, número 10, esquina a Quinta, con portal, sala, comedor, cuatro grandes habitaciones, magnífico baño completo, servicios de criados, garage para dos máquinas. Precio reducidísimo. A-2

CALLE 27, ENTRE 2 Y 4
Número 376, sala, saleta, cuatro habitaciones, baño, cocina de gas y carbón. Ultimo precio: $30.00. Informes: F-2134. Para verse, llame. A-2

27 y B. ESQUINA de fraile, frescos altos, cuatro habitaciones y demás comodidades, Informan: A-2418. F-1455. A2

29 ENTRE B y C. Altos, sala, saleta comedor, tres habitaciones, baño intercalado, cuarto criados, mucha agua, calentador cocina de gas o carbón. Informan. A-2418. F-1455. A2

CASA VEDADO. Alquiler $45. Espléndida. Portal, sala, recibidor, cuatro cuartos, cuarto criada, etc. Acera de la sombra, próxima a las Teresianas muy céntrica. Calle 10 entre 15 y 17. Véase de 2 a 6 Teléfono FO-7327. A2

SE ALQUILA: EL LUJOSO chalet. Calle 9 número 33, entre F. y G., jardín, vestíbulo, sala, comedor, pantry, cocina y despensa, cuarto de criados, en los bajos; 4 habitaciones, baño, todo decorado, garage y cuarto de chofer Informes: Telfs. FO-2246 A-7196. A-2

SE ALQUILAN LOS MODERNOS, cómodos y ventilados altos, calle 8 número 11, entre 21 y 23. Véala de 2 a 6. Informes: M-8713. A-2

CALZADA 169, ENTRE I. Y J., ventilados y bonitos altos, portal, sala, recibidor, hall, cuatro habitaciones, dos más de desahogo, saleta y dobles servicios. Agua muy abundante. F-5469. A-2

28 ENTRE 12 Y 14, BONITO piso interior con entrada independiente, escalera de marmol, sala, dos habitaciones y servicios completos. Agua abundante. F-5469.

VEDADO
Se alquilan modernos altos, Calle 8 número 186, entre 19 y 21, acera la brisa, compuestos sala, comedor, terraza, 4 cuartos, baño intercalado, cocina, cuartos criados y servicios. Informes, bodega A-2

ALQUILERES

A-2 Vedado y Principe

SE ALQUILA: CALLE O. número 8, edificio «Piloto», un piso con todas comodidades, tiene garage y elevador. Puede verse, a todas hroas. Informes, en la misma. A-2

SE ALQUILA: CALLE 12 esquina a 21, altos, sala, saleta, comedor. 4 cuartos, baño, agua fría y caliente, servicios criados. A-2

MAGNIFICO PISO ALTO, Reparto ... miento, 27 número 423, entre 4 y 6, Vedado, 4 cuartos, porch, pantry, garage, etc. Llaves, bajos. Ultimo precio: $50.00. Informes: M-7245. A-2

27 ENTRE INFANTA Y O., portal, sala, saleta, tres cuartos, baño intercalado, comedor, cocina, cuarto y servicios criados. Llaves al lado. Telf. FO-3321. A-2

ALQUILO PISO ALTO, casa calle 19 entre 12 y 14, sala, comedor, tres habitaciones, etc. Informes: Telf. F-4878. A-2

SE ALQUILA EL PISO alto, la casa 19 número 241, entre E. y F., Vedado, acabado de pintar y decorar, propio para familia de buen gusto y se da muy barato. Informes, al fondo, edificio "Arcos", conserje Fermín. A-2

CALLE J. NUMERO 193, entre 19 y 21, sala, recibidor, tres habitaciones, comedor, cuartos criados, etc. $40.00. A-2

SE ALQUILAN MODERNOS altos y bajos, independientes, 10 número 9 y medio, entre 11 y 13. Tranvía, garage, con dos cuartos. Telf. F-6592. A-2

ALQUILO EN TERCERA, entre E. y F., Vedado, chalet moderno. con portal, hall, sala, comedor. cocina y cuarto de criados, con servicios, en los bajos y cuatro habitaciones, dos baños y terraza, en los altos. Informes: Manzana de Gómez 240. Telf. A-4893. A-2

M. NUMERO 98, ENTRE San Lázaro y Jovellar, sala, saleta, comedor, tres cuartos, baño intercalado. Barata. La llave en la misma. Informes, en Cerro 532. Telf. I-1002. A-2

ALQUILO: VEDADO, Calzada esquina a 14, bajos, con portal, sala, comedor, 3 habitaciones, baño, servicios de criados. Llaves en los altos. Informes: Manzana de Gómez 240. Telf. A-4893. A-2

VEDADO
Quinta entre 4 y 6. Lo más fresco. Piso moderno, baño intercalado, cuatro habitaciones. Llaves, allí Informes: A-2814. A2

6 ENTRE 35 Y 37, VEDADO, jardín, portal, sala, comedor, cuarto, baño, cocina, patio y garage, $15.00.

MODERNOS ALTOS, sala, saleta, terraza cubierta, cuatro cuartos, baño intercalado, comedor, gas y servicios criados, 21 número 283, entre D. y C. Informes, en la esquina, casa madera, Vedado. A-2

CALLE M., No. 35
Se alquila esta casa, con sala, hall, 7 habitaciones, 2 grandes baños intercalados, comedor, despensa, patio, lavaderos y garage para 3 máquinas, servicios de criados y chofer. Alquiler de situación. Verse, de 12 a 5 p. m. Informes: Calle D., entre Línea y 11. Sr. Rivas. A-2

PROPIO PARA COLEGIO 17 esquina a H., hermosísimo palacete estilo chalet, sumamente ventilado, compuesto jardines a su frente, portales, sala, 2 antesalas, amplísimo comedor, 10 habitaciones, 4 baños, pantry, garage para 4 máquinas, confortabilísima en todos sentidos. Precio rebajadísimo. Informa: Goizueta F-3937. A2

21 ENTRE C y D, hermosísimos altos edificio Tavel, con sala, antesala, 4 cuartos, baño intercalado, comedor al fondo, cuarto y servicios de criados. Precio: $35.00 Pequeño departamentito con sala, cuarto baño completo y cocina. Precio $15.00. Elevador y empleados al servicio de los señores inquilinos día y noche. Informan: Goizueta F-3937.

CALLE 10 ESQUINA a 13, hermosos y ventilados altos, o amplios y lujosos bajos: sala, 3 cuartos, baño intercalado, comedor, cuarto y servicios de criados, etc. Precio tres veces rebajado. Informa: Goizueta F-3937 A2

PASEO 224, CASI ESQUINA a 23, hermosos altos, ocho habitaciones, dos baños, servicios completos, criados, garage. Informes: F-3669 A-1796. A-2

VEDADO: SE ALQUILAN los altos de la casa Baños esquina a 19. Informes en los bajos, de los mismos. A-2

REGAJADOS ALQUILANSE modernos altos muy frescos e independientes, propios para matrimonio o corta familia de gusto. 27. No. 388 entre 4-6. Vedado. Dueños en los bajos. A2

VEDADO: BAÑOS 46. ENTRE 19 y 21, altos modernos, 5 habitaciones, etc., con o sin garage. F-6635. M-2863 A-2

6 ENTRE 15 Y 17, VEDADO: Alquilo casa compuesta la planta baja, jardín, garage para 2 máquinas, entrada al primer piso, un salón grande, 3 cuartos criados, hall, cocina, despensa y subida criados al primer piso. Primer piso, sala, recibidor, 5 cuartos, 2 baños, comedor. hall y pantry. Segundo piso: 4 cuartos y baño. Precio: $115.00 Informes: Bufete de Arellano. M-3936. A-2

VEDADO: B.NUMERO 87, altos, media cuadra Colegio La Salle, entre 9 y 11, hermosa y fresca casa, 5 cuartos, todas comodidades. Llave, en la misma Informes: F-4283. $60.00. A-2

CALLE F No. 14. Se alquilan: los modernos altos a la brisa, calle F. número 14, Vedado, terrazas, sala, comedor, cinco habitaciones, dos baños, pantry, hall central, cuartos y servicios de criados. Informes: F-1377. A2

A-3 Cerro y Palatino

CERRO: ALQUILO CASA baja, Cintra número 2-C., entre Prensa y Reyes, sala, comedor, dos cuartos, baño intercalado, cocina, patio. Precio: $15.00 Telf. F-6706. A-3

ALQUILO EN $25.00, LO ALTOS de Domínguez número 21, entre Falgueras y Vista Hermosa, Cerro, de sala, saleta, recibidor, 3 cuartos, hall, baño completo, comedor, cocina, cuarto y servicios criados y patios. Informes, en los bajos. A-3

$14.00 CASA
Sala, comedor, 3 cuartos. Fresca y moderna. San Cristóbal 16, esquina a Prensa. Llaves en bodega de esquina de Prudencio, una cuadra de los tranvías del Cerro. Dueño: Daoiz 15. A-3

A-4 Marianao y sus Repartos

SE ALQUILA MODERNA casa con todas las comodidades en la Ave. del Parque No. 1, frente los tranvías con 3 cuartos, sala, saleta, hall, garage y cuarto de criados, puede verse todas horas, Informan en Estrella 46, altos. A4

AVENIDA 9, ENTRE LAS calles 6 y 7, Buena Vista, Marianao: Se compone jardín, portal, sala, comedor, 4 cuartos, 2 baños, pantry, cocina, cuarto y servicio criados, garage para una máquina. Precio: $50.00. Informes: Bufete de Arellano, M-3936. A4

AVENIDA 9, ENTRE las calles 6 y 7, Buena Vista, Marianao; Se compone los bajos: portal, sala, comedor, pantry, cocina, cuarto y servicio criado. Los altos de 4 cuartos y un baño, Garage y cuarto para el chauffeur. Precio: $50.00. Informes: Bufete de Arellano, M-3936. A4

ALQUILERES

A-4 Marianao y sus Repartos

RESIDENCIAS EN MIRAMAR: 20 entre Línea y 7a. Avenida, sala, comedor, 4 cuartos, 2 baños de lujo, garage doble, 2 cuartos criados; 9a. Avenida, entre 20 y 22, 3 cuartos, sala, comedor, baño de lujo, 2 cuartos criados, baño y garage, FO-1423. A-4

ALQUILASE: NUÑEZ 21-D., cerca Miramar, una cuadra Calzada, Reparto Columbia, casa moderna, portal, sala, 3 habitaciones dormir, baño completo intercalado, agua fría y caliente, comedor, cocina, lavadero, patio grande y jardín. Alquiler reducido. Llave: Miramar 105-A.. Informes: Prado 125 A-1556. A-4

MARIANAO: ALQUILO casa moderna, portal, sala, comedor, 3 cuartos, baño, lavadero, Avenida Quinta y tranvía próximo, Playa-Buena Vista, San Miguel 4, «Ariete». Díaz, M-4141. A-4

ALQUILO: $30 00 CASA cinco cuartos, intercalado, garage y cuarto, patio, árboles, Reparto Almendares, Lanuza 21, entre A. y Primera, también vendo, $3,500.00 Facilidades. Telfs. M-6641 FO-2714. Menéndez. A-4

REPARTO COLUMBIA. Alquilo chalet, Buena Vista, entre Lanuza y Miramar, una cuadra del tranvía de Marianao, bájese en Lanuza, próximo a los Colegios, jardín, portal, sala, 3 habitaciones, comedor, baño intercalado, cocina, garage, servicios completos, con todo confort. Telf. M-8682. A-4

REPARTO MIRAMAR: Quinta Avenida esquina 20, chalet dos plantas, magnífico terreno, 5 cuartos, 2 baños, doble garage, etc. Llaves al lado. Más informes: M-7245. A-4

AMPLIACION DE ALMENDARES Se alquila la casa de la Avenida 12 esquina a 11, con sala, seis habitaciones, (dos altas), dos servicios completos intercalados, pantry, cocina, garage para dos máquinas, jardín y patio. Informes: A-7221. "El Encanto" y en la misma. A-4

SE ALQUILA LUJOSAMENTE amueblado, piso alto, con todas las comodidades, propio para matrimonio o dos personas. Entrada independiente. Calle 8 esquina Tercera Avenida, Reparto Miramar. $45.00. A-4

A-5 J. del Monte y La Víbora

MILAGROS B., CASI esquina Jesús del Monte. Sala, comedor, tres cuartos, baño y patio. Informes: Obispo 16. A-6420. A5

ESTRADA PALMA 82, esquina Concejal Veiga, Víbora, moderno chalet, jardín, portal, recibidor, sala, vestíbulo, comedor decorado, pantry, 4 habitaciones, 3 baños, cocina, dos cuartos criados y servicios, garage para 3 máquinas. Llave la misma. Informes: Obispo 16, A-6420. A5

HERMOSOS Y BIEN SITUADOS altos en Toyo, Jesús del Monte 258, propios para larga familia o sociedad, en precio de situación, baños intercalados. Llaves, café, bajos. Informes: A-5650. A-5

EN $55.00 ALQUILO HERMOSA cuartería en Jesús del Monte 258, esquina de Toyo, 24 habitaciones, fáciles de alquiler, por su situación, Verdadera ganga. Llaves, café. A-5650 A-5

ALQUILO BUENAVENTURA 70A frente Padres Pasionistas, casita interior moderna. entrada, garage particular, compuesta de sala, 2 habitaciones y baño intercalado, 2 patios. Precio: $15.00 con luz. Informan. I-1389. A5

SE ALQUILA: PLANTA ALTA, Correa 43, esquina San Benigno, compuesta de sala, comedor, baño intercalado, cinco habitaciones, cocina, terraza y servicios criados. Informes: Telf. A-5540. A-5

ALQUILO CASA más ventilada de la Víbora, Vista Alegre y Goicuría, portal, sala, comedor, 4 habitaciones, baño intercalado, patio y traspatio, media cuadra Parque Mendoza y 2 del cine «Mendoza». A-5

JESUS DEL MONTE. Bella Vista entre Arellano y Reyes, se alquila esta casa con dos cuartos de baño, 30 pesos. Informan: teléfono F-4483. A5

ALQUILO: SANTA CATALINA número 79, entre Lawton y Armas, casa moderna. Milagros 114, entre Lawton y Armas, media cuadra del Parque. Para verlas, llame: Telf. F-1211. A-5

ALQUILO: ARMAS 20, Víbora, sala, comedor, dos habitaciones y demás servicios, amplio portal. La llave en el 22. Informes: Monte 31. Telf. XO-1867. A-5

ALQUILO FRESCA CASA, Loma de Chaple número 8, Víbora, dos casas, Calzada, sala, cinco cuartos, comedor, servicio, terraza, $32.00. Informes, allí Telf. U-7775. A-5

CALLE 14 NUMERO 86, entre Pocito y Tejar, moderna y fresca casa, portal, sala, 2 cuartos, comedor, cocina, baño intercalado, patio y traspatio. $13.00. Informes, allí, de 1 a 3. o Concepción 66. A-5

GERTRUDES 29, ESQUINA Segunda, portal, sala, saleta, 5 cuartos, hall, jardín, agua abundante, garage, doble servicio sanitario. Llave en la misma. Precio: $35.00. Informes: A-5418. A-5

A-6 Luyanó

$10.00 CASITAS
Sala, cuarto, luz, todo independiente y moderno. Herrera F., altos, esquina a Reforma, Luyanó. Llaves en bodega de esquina. Dueño: Daoiz 15. A-6

LUYANO: ALQUILO casa moderna, $13.00, sala, comedor, 2 cuartos, baño, los bajos, Luco letra S., entre Municipio y Rodríguez. San Miguel 4, «Ariete». Díaz. M-4141. A-6

SE ALQUILA: EN CONCHA y Guasabacoa, bajos modernos, con portal, sala, dos habitaciones, cocina y Manzana de Gómez 240. Telf. A-4893. A-6

ALQUILO ESPLENDIDA y fresca casa en Luyanó, calle Manuel Pruna 117, próxima a la Calzada de los tranvías, con jardín, patio, traspatio y garage Precio módico. Informes: Neptuno 113. Telf. M-1774. A6

A-7 Sto. Suárez y Mendoza

SE ALQUILA Y SE VENDE una casa con jardín, portal, sala, tres cuartos, baño intercalado, cocina, comedor, galería, cuarto de criados. servicios para éstos y garage. Calle D-Strampes 10, Santos Suárez. Alquiler $28.00. La llave en la bodega de la esquina. Informes: Corrales 9. Telf. M-4887. A-7

SE ALQUILA: SANTA EMILIA 17. Pueda verla de 5 a 6. Muy barata. Moderna. Tranvías en la puerta. Dos cuadra de la Calzada, 4 cuartos. A-3480 I-7292. A-7

SANTOS SUAREZ. Se alquilan los hermosos altos de Libertad número 50, esquina a D-Strampes, con cuatro cuartos, sala, comedor y baño intercalado. Precio de situación. La llave en los bajos. Informes, en Peña Pobre y Habana, bodega. Telf. M-5134. A7

A-11 Los Pinos y Naranjito

EN LOS PINOS. Se alquilan, 2 casas, sala, comedor, 2 cuartos, baños modernos, Cuervo esq. a Oeste. Informan :Mercaderes 5. Telf. A-6020 José García. A-11

ALQUILERES VARIOS

EN SAN MIGUEL de los Baños, Se alquila el hermoso chalet "Villa Alegría", situado en lo más alto del pueblo, con muchas comodidades. Informes: Telf. I-2022. A-V.

M.E.C.D. 2016

ALQUILERES

Arrendamientos

W.

FINQUITA: ARRIENDO a 15 minutos Capitolio, preparada para todo. Instalación sanitaria y eléctrica, 3 cuadras Apeadero Lucero. Informes: finca «Rosario», Lucero. N. García. Consulado 49. W.

SE ALQUILAN 2 caballerías con buena casa y gran arboleda. Informes: FO-2495. W

ARRIENDO finquita 12,000 metros casa madera, mucha agua, $11.00 mes, 5 centavos guagua. Dirección, una cuadra Carretera Central. Bajarse en el Cabaret, pueblo Cotorro, Cañizares. W.

B-1 Casas-Apartamentos

ALQUILO. APARTAMENTO 2do. piso, Compostela 60, cuadra y media de Obispo living room, 3 cuartos grandes, comedor sevillano. Precio: $45. Llaves: la misma. Telf. F-3417. B1

SAN IGNACIO 92, ESQUINA a Santa Clara, casa seria, frescos apartamentos, a precio situación. Informes, el encargado. B-1

8 Y 19, VEDADO

F-6635. Precios de Verano. Apartamentos modernos, 1, 2, 3, y 4 locales, luz, teléfono, Frigidaire, radio, agua caliente garage, piscina y restaurant. B1

B-2 Naves y Locales

LOCAL PEQUEÑO como para barbería, calle 23 y H. Informes: Teléfono: F-3417. B2

ALQUILO $10, LOCAL esquina propio para establecimiento, todo decorado, con portal, Mendoza y Este de la Línea, Santos Suárez, Alberto Cuervo, Obispo 59, altos. M-1537. B2

EN LO MEJOR DE GUANABACOA, Se alquila precioso local, 600 metros, propio para industria, frente al Parque Adolfo Castillo. Para informes: Máximo Gómez 62. Llame: Telf. XO-2028. B-2

SE ALQUILA UN salón de doscientos metros, elegante, ventilado, mucha luz, a bajo precio. Marina y 25 R. Lusso. B2

OPORTUNIDAD
LOCALES PARA ESTABLECIMIENTO

Se alquilan juntos o separados en Galiano 24 y 26 propios para cualquier comercio. Se dan baratos. Haga su proposición hoy mismo.

A
THE NATIONAL CITY BANK OF NEW YORK
Departamento de bienes.
M-9897 y M-9871
B2

PADRE VARELA 66

Local propio para zapatería, sastrería o tienda, con tres habitaciones, cocina y servicios. Informes: F-2134. Precio: $50.00. B-2

ALQUILO: EN TOYO, Jesús del Monte 258, locales inmejorables para comercio o industria, dormitorios, lavabos dentro. Lugar de lo más propio para cualquier giro. Llaves, café. A-5650. B-2

OFICIOS 112, ESQUINA a Merced: Se compone de un salón grande, propio para bodega o establecimiento, 2 habitaciones, patio, cocina y servicios. Precio: $35.00. Informes: Bufete de Arellano, M-3936. B2

ALQUILASE PARA BODEGA, Milagros y Porvenir, esquina del Parque Lawton, con portal, ambos frentes, accesoria anexa. Una cuadra tranvía San Francisco. Tiene armatostes. Informes: U-5887. B-2

ALQUILO: ESPLENDIDO local, propio para comercio, Galiano esquina a Animas. Tiene 6 vidrieras por Galiano y una por Animas, propiedad de la casa. Informes: Animas 84. "La Perla". B-2

HABILITADA PARA Establecimiento, Se alquila la planta baja de la casa de Alcantarilla 34, entre Aguila y Revillagigedo. Informes: A-2588. La llave en la barbería. B-2

ALQUILO: EN LUZ Y OFICIOS, local de esquina, propio para establecimiento, con varias divisiones y servicios. Informes: Manzana de Gómez 240. Telf. A-4893. B-2

ALQUILO: O-REILLY 106 y 108, edificio cuatro plantas, antigua casa Harris Bross. Entrada por O-Reilly y por el fondo. Informes: Manzana de Gómez 240. Telf. A-4893. B-2

EN $8, LOCAL propio para pequeño establecimiento, barbería, zapatería, u toro análogo; tiene vivienda, Castillo 20 esquina Cádiz. Informan en la misma. B2

ALQUILO MODERNA, esquina sola, Paula y Compostela 64, gran negocio, para establecimiento; y Manrique 49, industria, barbería; Misión 13, bodega, armatostes, industria. Telf. U-7775. B-2

SE ALQUILA LA ESPACIOSA nave de Zapata 2, entre Basarrate y Mazón, con puerta por Valle. Se da barata. Llaves, al lado, en la funeraria. Informes: M-3741.

LEALTAD NUMERO 100, esquina San Rafael. Se alquila local amplio, para carpintería o cosa análoga, en precio muy barato. Llaves, informes: Cuevas, Gran Hotel. M-9896. B2

BELASCOAIN NUMERO 10, casi esquina Neptuno. Se alquila para comercio, salón 480 varas. Si quiere con armatostes, en precio razonable. Llaves, informes: Cuevas, Bernaza 30. B2

UN LOCAL acreditado para barbería u otro negocio. Calle 23 y H. Su precio: $20. Informes: Telf. F-3417

CALZADA Y DOS: (Edificio «Martí»). Alquilo local para comercio, Precio muy económico. Vea encargado. Informes: Sr. Manteca. Cuba 76. Telf. A-8903. B-2

LOCALES COMERCIO
LOCALES BARATOS

Acosta y Compostela: propio para bodega, sedería, dulcería, ferretería, frutería, café, lechería, etc...	$ 8.00
Velázquez y Cueto: local espacioso propio para establecimiento ...	20.00
Concordia 12 bajos. Local espacioso con servicios al fondo...	20.00
Pasaje Infante y Maya Rodríguez. Bodega con todos sus armatostes, nevera, etc	10.00

M-2096 A-4358 M-6263

B-3 Departamentos

SE ALQUILA DEPARTAMENTO en la azotea, con 2 habitaciones, sala, comedor, cuarto de baño y cocina. Neptuno 138, entre Lealtad y Escobar. Informes, en la misma, de 1 a 5. B-3

ALQUILO 1er. piso, calle Aguacate, 124, un ventilado y cómodo departamento; consta de una sala, 2 cuartos, cocina y baño. Informan en los bajos y A.-2878. B-3

RAYO Y ESTRELLA

Alquilo departamentos baratos. Tienen sala, comedor y cocina, dos habitaciones y servicios. Hay encargado. Telf. A-2746. B-3

SITIOS 70, ENTRE SAN NICOLAS y Manrique. Alquilo preciosos departamentos y habitaciones, baño a su alcance. Casa moderna, con gran confort, lavaderos, hermosas cocinas y amplios baños modernos, azotea para tender. Pase a verlos, allí informan. Casa de moralidad. B-3

ALQUILERES

B-4 Habitaciones

NEPTUNO 80, ALTOS, esquina Manrique. Alquilo habitación en casa de gusto, con todo confort moderno, baño anexo, balcón calle, derecho sale recibo. Precio módico. Hay teléfono. B-4

SAN RAFAEL 144, entre Gervasio y Belascoaín. Habitaciones frescas con lavabos; niños no hay. También local para café, precios situación. B4

ZULUETA 34

Alquilamos habitaciones y departamentos. Vista a la calle, con agua corriente. Precios rebajados, más de la mitad. Véalos antes de mudarse. Zulueta 34. B-4

MURALLA 55, altos, entre Habana y Compostela, alquilo una espléndida habitación con lavabo, da a una hermosa terraza, balcón a la calle, teléfono, precio de situación. B4

AMISTAD 15 ALTOS

Entre Neptuno y Concordia. Fresquísimas habitaciones y departamentos con lavabo, abundantes baños, luz limpieza y teléfono. Comida y muebles si lo desean. Personas moralidad. Precios baratísimos. B4

CASA PARTICULAR. Se alquila una habitación con muebles o sin ellos, si desean comida, también Casa formal. Cristo número 10, primer piso. B-4

AGUACATE 30, segundo, una habitación muy bonita, vista a la calle, entrada independiente. Todo confort. Casa particular. Más informes: Telf. M-9450. B-4

GANGAS
HABITACIONES EN:

Alejandro Ramírez 4	$5.00
Atocha 8 y medio	2.00
Castillo 62	2.00
Cerro 817 esq. a Sta Teresa	2.00
Cerro y Colón	3.00
Concepción 56	5.00
Cuarteles 20	4.00
Cuba 1 y 3	2.00
Damas 78	3.00
Dragones 88 y 90	5.00
Empedrado 20	5.00
Esperanza 117 y 119	3.00
Flores y San Bernardino	5.00
Inquisidor 31	7.00
Lealtad 155	5.00
Luyanó 72	4.00
Marina 5	5.00
Martí 69, Marianao	3.00
Monserrate 5	4.00
Muralla 20	4.00
O-Reilly 13	4.00
O-Rilly 72	4.00
Palatino 15 esq. a Esperanza	2.00
Salud 129	3.00
San Bernardina 32-36	3.00
San Ignacio 25	4.00
San Rafael 174	3.00
Velázquez 91	2.00
Zanja 11 y 115	3.00

A-4351 6263 M-2096

EN CASA RESPETABLE se alquila a señoras una habitación con comida y todo servicio. Puede verse a todas horas. H. número 128, entre 13 y 15, Vedado. Telf. F-3018. B-4

EDIFICIO «CATEDRAL» Casa para familias honorables. Hay ascensor, agua abundante. Habitaciones y departamentos muy frescos Visitando este edificio ningún otro le gustará después Empedrado número 4.

EDIFICIO
CARREÑO
MARINA E INFANTA
M-2096 U-6066
$8 HABITACIONES BAÑO Y LUZ TODA LA NOCHE
TAMBIEN GANGA
DEPARTAMENTOS
DOS HABITACIONES BAÑO Y COCINA
$25
ELEVADORES
DIA Y NOCHE

DESDE **$3** ZULUETA No. 32 HABITACIONES SOLO MORAL ABSOLUTA

LINEA 91 ESQUINA 6. Vedado. Alquilo hermosísima, lujosa habitación con baño. Caben cuatro personas. Otra, fresquísima propia matrimonio. Casa honorable. Magnífica comida. Precio reducidísimo. Telf. F-5632 B4

B-6 Hoteles

"TROTCHA", EL DECANO de los hoteles del Vedado. Rodeado de hermosos jardines. Ideal para familias. Habitaciones con desayuno, almuerzo y comida, desde $25.00 mensuales, por persona. F-1076. B-6

HOTEL "ROMA"

AVISO IMPORTANTE. O-Reilly esquina Aguacate. Telf. M-6944. Esta casa ha establecido una NUEVA REBAJA en los precios de hospedaje para familias estables y viajeros del Interior. B-6

NUEVO HOTEL LUZ

Amargura 47 esquina Compostela. Residencia para familias, económico, fresco. Buena comida, baño, agua caliente, elevador y teléfono. Matrimonios, $50.00 y $60.00. Apartamentos especiales para familias. B-6

IDEAL ROOM
PRADO 93-B., (POR PASAJE)

Hotel frente Capitolio. Tenemos apartamentos y habitaciones, baño agua caliente, muebles y todo servicio. Limpieza esmeradísima. Precios con comida, para matrimonio, desde $35.00. Visítenos, no perderá el tiempo. No se admiten señoras que no sean de moralidad. B-6

THE SAVOY
F. Y 15, VEDADO
TELF. F-6616

Situado en un lugar alto del Vedado, con fácil y frecuente comunicación con la Ciudad y Repartos; rodeado de jardines, con 600 metros de hermosos portales. Las habitaciones tienen ventilación directa. Teléfono, closet y baño particular, con agua fría y caliente. Precios moderados, incluyendo tres excelentes comidas, bien seleccionadas. al servicio en mesas separadas, para cada familia. B-6

ANUNCIESE EN EL DIARIO DE LA MARINA

ALQUILERES

B-6 Hoteles

HOTEL EDISON

Neptuno 5, frente Parque Central. A-9041. El Roof Garden más fresco. La mejor cocina a cargo del dueño. La mejor situación. Los mejores precios Agua fría y caliente. Elevador permanente. B6

HOTEL VANDERBILT

Espléndidas habitaciones y Departamentos con baño privado, de esquina, opción a garage. Hay modestas 25 pesos por personas. Neptuno 309. Loma de la Universidad Nacional. B6

SE SOLICITAN

S-1 Criadas y Criados

CRIADA: SE SOLICITA una blanca que tenga referencias y que no sea muy joven. Sueldo: $15.00 y ropa limpia. Calle 18, No. 26, esquina 17, Vedado. Sólo se las recibe de 12 a 4 de la tarde S1

SE SOLICITA una joven española para los quehaceres de una corta familia que sepa servir a la mesa. Sueldo $10. Informan: Habana 148. S1

SE NECESITAN UN JOVEN español para criado de mano, sueldo, $27.00 y una criada, para las habitaciones, $20.00. Informes: Compostela 58. S1

S-2 Cocineras y Cocineros

SE SOLICITA UNA COCINERA joven española, que duerma en la colocación. Calle 23 número 314. Vedado. S-2

S-11 Agentes y Socios

INDUSTRIA NUEVA

Para cumplimentar pedidos, se desea socio disponga, por lo menos de $50.00. Negocio en mano, deja doble cantidad. Zulueta 31, frente Gener. S-11

S-12 Solicitudes-Varias

NECESITAMOS UN HOMBRE de buena preparación comercial y con conocimientos entre el comercio de Habana, para encargarlo de nuestro departamento de venta de mantequilla, Quesos y Huevos, dándole sueldo y parte en utilidades. Es una magnífica oportunidad para persona activa y seria. Imprescindible buenas referencias. Compañía Frutera Rivas. Amargura 12 S12

SE SOLICITAN AGENTES para venta de confituras, de la fábrica «La Napolitana», para las siguientes provincias: Pinar del Río, Camagüey, Santa Clara, Sagua la Grande, Manzanillo, Palma Soriano. Informes: Avenida de La Independencia número 62. Guanabacoa.

AGENCIAS DE COLOCACIONES

"LA MATANCERA"

A-7740: Sirve rápidamente cocineras, criadas, toda clase de servidumbre y empleados de ambos sexos, con referencias. Calle Sol 111. Servicio permanente, a todas horas. X.

PIDA SUS EMPLEADOS a la CUBAN AMERICAN EMPLOYMENT. Los tenemos de todas nacionalidades y para cualquier clase de empleo, con buenas referencias. Telf. A-3343 A-3806. X.

«LA MILAGROSA» M-5241. Ofrece cocineras y criados de ambos sexos, del país y extranjeras, sin muchas pretensiones, y que duermen en la colocación. X.

LA AGENCIA AMERICANA de Mr. Beers. (Est. 1906). Ofrece personal con referencias, tanto de oficina, como de trabajo doméstico, de todas nacionalidades. A-3070. X.

«LA INTERNACIONAL», Telf, M-2579 Proporciona oficinistas, comercio y servidumbre en general, ambos sexos, del país y extranjeros, con las mejores referencias. Progreso 23, entre Monserrate y Villegas. X.

SE OFRECEN

O-1 Criadas y Criados

SE OFRECE MUCHACHA FINA, española, de cuartos y costura, referencias haber estado en buenas casas y sabe trabajar bien, vestir y atender la ropa de una señora. M-7789. O-1

JOVEN ESPAÑOLA desea colocarse de criada de manos o manejadora, lo mismo para cocinar para corta familio; tiene referencias muy buenas y recomendación. Informan; teléfono A-1627. O1

UNA MUCHACHA INGLESA, desea colocarse con familia americana o cubana. F-6166. O-1

DESEA COLOCARSE una joven española, de sirvienta o cocinera. Informes: Telf. M-3854. O-1

DESEA COLOCARSE una joven española, para criada de mano o manejadora o para los quehaceres de una casa chica, no le importa salir al campo. Telf. I-7267. O-1

JOVEN ESPAÑOLA, desea colocarse para los quehaceres de una corta familia o cocinar, sabe cumplir y tiene quien la garantice, duerme fuera. Telf. I-7265, Mercedes. O-1

DESEA COLOCARSE una muchacha española, para cuartos o para criada de mano; tiene referencias. Informes: Telf. U-2778. O-1

DESEA COLOCARSE joven española, de criada de mano o todos los quehaceres de corta familia, desea casa de moralidad, no tiene pretensiones, va al campo. Informes: X-1628. O-1

SE OFRECE BUEN CRIADO español práctico en todo servicio fino, excelentes referencias de las casas anteriores, fino y trabajador, sale a cualquier parte. Telf. A-9704. O-1

SE DESEA COLOCAR una muchacha española, para criada de mano o manejadora. Telf. U-7084. O-1

JOVEN española desea colocarse de criada de mano, cuarto o manejadora. es seria y trabajadora y tiene buenas referencias. Informan en el Telf. F.-5820. O-1

SE DESEA COLOCAR una muchacha española, para criada de mano o manejadora; tiene recomendaciones, sabe cumplir con su obligación, no le importa salir al campo. Telf. F-6262. O-1

SE DESEA COLOCAR joven española para criada de manos o de cuartos. Teléfono I-7681. O1

SE OFRECE UNA joven española para criada de manos o manejadora, es cariñosa con los niños y entiende algo de cocina, es cumplidora y formal, desea casa seria y tiene buenas M-5254. O1

SE DESEA COLOCAR una joven española para criada de manos o manejadora. Informes: teléfono I-3108. O-1

SE DESEA COLOCAR una joven española, para criada de mano, manejadora o cuartos; tiene referencias. Telf. U-6929. O-1

DESEA COLOCARSE una muchacha española, criada de manos o comedor. U-4791. O-1

SE OFRECE UNA ESPAÑOLA, de mediana edad, para criada o manejadora, está acostumbrada a trabajar, sabe coser; tiene referencias. Informes; A-2052. O-1

CRIADO ESPAÑOL, desea colocarse en casa particular, es limpio y formal, sabe hacer cocktails, no le importa ir al campo y tiene magníficas referencias; no tiene pretensiones. Informes: Telf. FO-2612. O-1

DESEAN COLOCARSE dos jóvenes españolas, una criada de mano e manejadora. la otra, para cuartos, sabe coser; las dos tienen referencias de buenas casas. Telf. A-4792 O1

SE OFRECEN

O-2 Cocineras y Cocineros

SE OFRECE MAESTRO cocinero joven español sin pretensiones, casa particular, hace toda clase comida y repostería; tiene referencias, no le importa salir al campo, sabe plaza. Informan: Someruelos No. 3, A-3497. O2

SE DESEA COLOCAR una joven española, para cocinar y limpiar, para corta familia; referencias de donde ha trabajado. M-2313. O-2

DESEA COLOCARSE un española muy buena cocinera, repostera, cocina criolla y española; tiene muy buenas referencias. Informes M-7213.

DESEA COLOCARSE de cocinera, joven española, hace dulces y pasteles, hace limpieza; tiene referencias. Sueldo, no menos de $15.00. Telf. M-4380. O-2

SE DESEA COLOCAR una cocinera cubana, con referencias. F-1244. O-2

COCINERO ESPAÑOL, repostero, pastelería fina, buena presentación, educado, limpio, cocina criolla, española, francesa y americana, agradable sazón, inmejorables referencias. Informes: San José 9, café «Fin de Siglo». M-5563. O2

SRA. INGLESA: COCINERA, repostera, desea colocarse, tiene buenas referencias. Informan: Telf. A-8693 o Angeles 52, altos. O2

SE OFRECE UNA COCINERA, repostera, francesa, cocina a la criolla, española y francesa; tiene referencias. Informes: Telf. F-1551. O-2

UN BUEN COCINERO y repostero, asiático, desea colocarse casa particular, sabe cocinar muy bien y sabe cumplir con su obligación; tiene buenas referencias. Informes: Telf. U-7902 Pregunten por Lorenzo. O-2

SE OFRECE BUENA COCINERA cubana, de color, ayuda a limpiar, sabe coser; otra, criada o manejadora; las dos tienen referencias y salen de La Habana. Telf. M-7122. O-2

SE DESEA COLOCAR una española para cocinar o para todo con corta familia. F-3923. O2

SEÑORA DEL PAIS, de mediana edad, con inmejorables referencias, se ofrece para cocinar o lavar. Informes: Telf. FO-7849. O-2

SE DESEA COLOCAR una señora de cocinera, no duerme en la colocación, para corta familia. Telf. A-5183. O-2

SE OFRECE ESPAÑOLA, sabe cocinar y limpiar; tiene buenas referencias. Informes: X-2260. O2

DESEA COLOCARSE joven española, para cocinar y limpiar; tiene buenas referencias. Informes: F-6121. O-2

O-3 Manejadoras

SE OFRECE ESPAÑOLA de manejadora, es seria, sabe cumplir con su obligación; tiene buenas referencias, va a los Repartos. María. Telf. U-5908 O-3

DESEA COLOCARSE una joven española para manejadora o criada de manos, tiene referencias. Informan: Cristo No. 26 Teléfono M-5498. O3

O-4 Crianderas

PENINSULAR JOVEN, seria y cumplidora, se coloca para habitaciones, sabe corte y costura. Telf. A-5394. O4

O-5 Jardineros

UN JARDINERO Y AGRICULTOR, japonés, desea colocarse en casa particular o finca, sabe manejar y componer máquinas. Telf. A-8780. O-5

O-6 Choferes

DESEA COLOCARSE chofer español, doce años práctica, experto toda clase de máquinas y mecánica, sin pretensiones, y con esmeradas referencias de casas conocidas. Telf. A-4792. O-6

CHOFER COMPETENTE, blanco, cubano, con 32 años edad, 12 experiencia, conocimiento de mecánica, magníficas referencias y sin pretensiones, desea empleo en casa particular. I-4807. O6

CHAUFFEUR, JOVEN español, desea colocarse casa particular o comercial, 14 años práctica; buenas referencias; no tiene pretensiones. Informan: teléfono M-5422. O6

CHOFER ESPAÑOL experto en toda clase de máquinas y mecánico; tiene muy buenas referencias. Sueldo de situación, no le importa hacer otros trabajos. Telf. M-5242. O6

O-8 Lavanderas y Lavanderos

LAVANDERO CHINO, desea colocarse en casa particular u hotel, sabe lavar ropa fina de señoras y caballeros; buenas referencias. Telfs. U-7902. F-6134, Zanja 45, altos. O-8

O-12 Ofertas-Varias

MATRIMONIO ESPAÑOL joven desea colocarse para cuidar finca o casa de moralidad; tienen referencias y muy buenas recomendaciones de las más importantes de la isla. Informan: teléfono A-1627. O12

UNA SEÑORA ESPAÑOLA, se ofrece para señora de compañía, cuidar una enferma o para cuartos y zurcir. Telf. M-4761. O-12

MATRIMONIO JOVEN, español, desean trabajar, llevan poco tiempo en el país, pero conocen bien cualquier giro; ella, sabe cocinar y coser; él, cafetero o dependiente, son serios; tienen quien los recomienden. Telf. M-4324. O-12

DESEA COLOCARSE un muchacho de 14 años, sin pretensiones, es honrado y obediente; tiene familia. Informes: Telf. A-9704, tintorería «Correo Español». O-12

SE OFRECE UNA SEÑORA francesa, de mediana edad, para institutriz, gobernanta o acompañar señora o señorita; tiene muy buenas referencias de familias conocidas. A-3070. O-12

SE COMPRAN

C-1 Casas

COMPRO CASA SOBRE $10,000.00 en el Vedado, cerca Colegio Religioso, con 4 habitaciones por lo menos, Manrique 127, entre Salud y Reina. Telf. M-9618. C-1

C-5 Muebles y Prendas

A-4559: COMPRO BAULES, muebles, máquinas coser, escribir libros, pianos, objetos Arte, antigüedades, oro, neveras, ropas, enseres fonda. Liquido casas completas. Pago bien y rápido. A-4559. C-5

M-3209; COMPRO MUEBLES, pianos, radios, ortofónicas, máquinas «Singer», escribir, neveras, ropa, oro, prendas, antigüedades, objetos Arte, Liquido casas enteras. Voy en seguida. Operación rápida. M-3209. C-5

COMPRAMOS JOYAS, monedas de oro, plata, antiguas o rotas, oro en todas cantidades. Pagando el mejor precio. Inmediatamente será atendido. Telf. A-3650. Obrapía 105. C-5

C-7 Automóviles y Accesorios

SI DESEA VENDER su Ford o Chevrolet. Véanos. Venta de contado, Aguiar número 95. M-2270. Antonio Pérez. C-7

C-9 Utiles de Oficinas

COMPRAMOS MUEBLES Y MAQUINAS PARA OFICINA

Máquinas escribir, sumar y clcular, Archivos de acero, cajas para documentos, tarjeteros Kardex, mesas de caoba y toda clase útiles para oficinas, «La Nacional». Villegas 93. A-9915. C9

SE VENDEN

V-1 Casas

SE VENDE LA HERMOSA casa de sólida construcción, de Dragones número 43, entre Campanario y Lealtad, de 17 metros de frente por 35 metros, 13 centímetros de fondo, (597 metros cuadrados). Se da barata. Está alquilada par almacén de tabaco. Buena renta. Trato directo. Para más informes: Calle K. número 190, entre 19 y 21, Vedado. V-1

VENDO: $3,500.00. MODERNO chalet, 2 plantas, estilo Renacimiento, situado en lo mejor de Almendares. Calle 12 y Avenida Consulado. Más informes: Alberto Cuervo. Obispo 59, altos. M-1537. V-1

VENDO $1.200

Bonita casa moderna, toda decorada, portal, sala, 2 habitaciones, baño, cocina, patio. Situación: Este de la Línea A casi esquina Mendoza, Santos Suárez, (preguntar Sr. Tacón). Alberto Cuervo, Obispo 59, altos. M-1537. V1

VENDO $1,400

Pasaje moderno, mampostería, decorado, con 4 casitas, cada casita, sala, habitación, baño, cocina, patio. Este de la Línea y Mendoza, Santos Suárez(preguntar Sr. Tacón), rentan $8 cada una. Alberto Cuervo, Obispo 59 altos. M-1537. V1

VENDO $2.200

Moderna casa mampostería, decorada, portal, sala, 2 habitaciones, baño intercalado, comedor al fondo, cocina, patio Juana Alonso 12, casi llegando a la Calzada de Concha. Alberto Cuervo, Obispo 59 altos. M-1537. V1

OPORTUNIDAD UNICA

En $6,500.00, dando solo $1,000.00 de entrada y $5,500.00 a pagar en 5 años, se vende magnífica casa moderna, de citarón y techos monolíticos. 704 varas de terreno, jardín al frente y al fondo, portal, hall central, sala, comedor, 3 habitaciones, baño intercalado, cocina, cuarto y servicios de criados. En cuerpo aparte, garage, cuarto y servicios de chofer y lavadero. Costó $14,000.00. Calle 12, entre Avenidas Primera y Segunda, Ampliación de Almendares. No corredores. Puede verse de 8 a. m. a 5 p. m. V-1

OPORTUNIDAD: VENDO dos casas juntas, Los Pinos, jardín, sala, comedor, dos cuartos, 2 más al fondo, hall. Se dan muy baratas. Informes: Reina y Belascoaín, Café «Avenidas», Rico. V-1

ALMENDARES, VENDO casa a plazos, portal, sala, 2 habitaciones, baño intercalado comedor, garage y patio. construcción moderna, precio: $2,000, dueño oficina 14 y B. FO-2212, Rodríguez V1

LA SIERRA, VENDO lujosa residencia, punto especial, costó $19,000 la doy en $7,500 todo es de primera construcción, punto y situación. Detalles: oficina FO-2212, Rodríguez. V1

SE VENDEN DIRECTAMENTE del dueño al comprador, casitas de ladrillo, modernas, en Washington 40, Cerro, sin gravámenes, a $950.00, moneda oficial. Informes: Daoiz 24, Cerro. V-1

VENDESE CASA FRESCA, bonita y saludable, Reparto Alturas Almendares, Avenida Los Aliados 46, recientemente fabricada. Costo 13 mil pesos. Se da urgencia. Ganga. Primera oferta razonable. Pérez. Informes, la misma. V-1

GANGA: CON $10,000.00 en efectivo y algo en hipoteca, si se desea, pueden hacerse de magnífica propiedad, en lo mejor del Vedado. Avenida Wilson, casa de dos pisos completamente independientes, de moderna construcción, con garage para dos máquinas. Mucha fabricación. Informes: Julio C. Granda Obrapía 33. V1

GANGA, CERRO, CASA EN $2,750

Se vende, en la calle Churruca No. 17, letra A, entre Pezuela y Santa Teresa; con portal, sala, comedor, tres habitaciones, baño, cocina y patio. De entrada $1,000, el resto con facilidades de pago. Puede verse a cualquier hora. Informes. señora de Delgado, teléfono I-5828. V1

GANGA, CERRO, CASA EN $2,000

Se vende, en la calle Churruca No. 17, entre Pezuela y Santa Teresa; con portal, sala, dos habitaciones, baño, cocina y patio. De entrada Z750, el resto con facilidades de pago. Informes: señora de Delgado, teléfono I-5828. V1

GANGA, CERRO, ACCESORIA EN $750

Se vende, en la calle Churruca, al lado del No. 17, entre Pezuela y Santa Teresa. accesoria con baño, cocina y patio. De entrada: $300, resto con facilidades de pago, Informa: señora de Delgado, teléfono I-5828. V1

GANGA, CERRO, CASA EN $2,500

Se vende, en la calle Churruca No. 17 letra B, entre Pezuela y Santa Teresa; con portal, sala, comedor, dos habitaciones, baño, cocina y patio. De entrada $1,00, el resto con facilidades de pago. Puede verse a cualquier hora, Informes: señora de Delgado, teléfono I-5828. V1

V-2 Solares

ALTURAS ALMENDARES, solar 15 por 35, a $3 75, vara, Avenida Aliados; otro, Reparto La Sierra, 23 x 47, a $2.75 vara. Dueño: FO-2188. Sr. Villoría. V-2

ESQUINA, VEDADO, A $3.75 VARA

Se vende, en la calle Catorce, esquina a Diecinueve, acera de la sombra, con 26 varas de frente a la calle 19 por 30 de fondo por la calle 14. La única esquina que falta por fabricar. Informes: teléfonos: M-7070 y M-7058. V2

CALZADA, SOMBRA, ALTURAS ALMENDARES, A $4 VARA

Se vende parcela de veinte varas de frente por cincuenta de fondo, en Calzada de Columbia entre Avenida de Bélgica y América; punto alto, entre dos residencias recién construídas y con magníficas vías de comunicación. Informes: teléfonos M-7070 y M-7058. V2

CALZADA, SOMBRA, ALTURAS ALMENDARES, A $4.25 VARA

Se vende parcela de dieciséis varas de frente por treinta de fondo, en Calzada de Columbia entre Avenidas de Bélgica y América; punto alto, entre dos residencias recién construídas y con magníficas vías de comunicación. Informes: teléfonos M-7070 y M-7058. V2

REGALO, A. DE ALMENDARES, A 90 CENTAVOS VARA

Se vende solar en la Avenida Segunda, casi esquina a la calle Trece, del reparto Ampliación de Almendares, a media cuadra del parque de la Fuente Luminosa de doce varas de frente por cincuenta y ocho de fondo. Informes: Teléfonos M-7070 y M-7058. V2

VEDADO: VENDO SOLAR, pegado al Parque Medina. Mide 15 x 23 metros. Lo doy $10.00 metro; otro, en Almendares, 15 x 47, $1.60 vara. Detalles: 14 y B. FO-2212, Rodríguez. V-2

VENDO UN SOLAR, con 8 habitaciones; una nave, con todos servicios, 330 varas, 15 x 22 de fondo, en $700.00 Es ganga. San Gabriel número 10, Cerro, de 10 a 6. V-2

V-3 Fincas Rústicas

A PRECIO de situación y dando facilidades, vendo buena finca de media caballería de tierra preparada para lo que se quiera, a quince minutos de la Habana, con todas las comodidades. Informes su dueño, Rivas; U.-2103. V-3

SE VENDEN

V-4 Establecimientos

SE VENDE LA vidriera de tabacos, cigarros, quincala y billetes de lotería del bar Bilbao. Informan en la mismo. Monte 334. V4

URGE VENTA POR TENER que embarcar, barra con víveres, lugar céntrico existencia: $2,000, se da por $1,900. Telf. M-4734. V4

VENDO BODEGA en calzada, libre de todo gravamen, patente paga, gran oportunidad 1,500 pesos, 500 de entrada, resto facilidades. Concha y Enna. V4

VENDO, COMPRO Y CAMBIO

Establecimientos y propiedades, bodega en $1,000, los tiene de mercancía y se cambia por propiedad, doy vuelto en efectivo. Informes: San Rafael y Oquedo café, de 1 a 5, Alvarez. V4

PANADERIA, SAN ISIDRO 74. Se vende o alquila, 400 metros cuadrados, dos hornos, garage, instalación y maquinaria moderna, completa. Informes: Telf. FO-1289. V-4

VENDO BARRA DE LICORES, sitio más comercial de esta Capital, selecta marchantería del comercio, importación, $25.00 diarios. Venta económica de gastos. Monte y Somerueos, café, Cuenya. V-4

V-5 Muebles y Prendas

«UNA CASA COMPLETA» de muebles y lámparas, $10.00 mensuales; un juego cuarto; juego comedor; juego sala, nevera, 3 lámparas, 2 sillones, portal, 1 cama niño, 1 fiambrera, Todo $10.00, mensuales, libre conducción. Ventas a plazos, a toda la isla. 'La Comercial». Neptuno 159. V5

UNA CASA COMPLETA, $15.00 mensuales, juego sala, comedor, cuarto, nevera, 3 lámparas, mesa-teléfono, 2 sillones-portal, 1 cama hierro, 1 fiambrera, 1 sombrerera y 1 mesa-escritorio. Todo. $15.00 mensuales, libre conducción Ventas a plazos a toda la Isla. «La Especial», Neptuno 159. V5

MUEBLES: JUEGOS CUARTO, $30.00 con escaparate, 3 cuerpos, $100.00; comedor, $30.00; Arte Moderno, Estilo Renacimiento, $100.00; sala, $18.00; recibidor, $20.00; camas hierro, $3.00; de niños, $4.00; neveras, $8.00; porcelana, $12.00; sillones, $4.00; portal, $8.00, par; una pianola, grandes voces, casi nueva, $45.00. Infanta 88, Cao y Pita. V-5

JUEGO CUARTO CAOBA, moderno, completamente nuevo, coqueta, lunas al aire, cama bajita, $22.00; nevera botellón, $10.00; sillones, par $2.50; sillas; mesa comedor $8.00. Indio 5. A-2826. V-5

URGE VENDER juego cuarto moderno $30.00; otro, 3 cuerpos, caoba, $38.00, flamantes lunas, barniz; recibidor. Arte Moderno, $30.00. máquina 'Singer»; nevera botellón. A-5704. Jesús del Monte 27, altos. V5

MAQUINAS DE COSER "SINGER"

Ovillo central, a plazos y contado, casi regaladas, como de paquete, garantizadas. Cambiamos y tomamos en fondo, las de uso. Angeles 36. A-8861 V-5

POR LA TERCERA de su valor, vendo juego sala, recibidor, comedor, cuarto, tres cuerpos y mesa-teléfono. Concordia 31, altos, esquina a San Nicolás. V-5

MUEBLES DE LUJO y c[illegible]tes en todos estilos, especialmente Arte nuevo. Fabricamos rápidamente los que usted elija y liquidamos todas las existencias, así como joyería, relojería, lámparas, etc., al contado y a plazos con las mensualidades que le convenga. Tenemos compradores para sus muebles, en cambio por los nuestros. Le alquilamos los que necesite, dándole opción a comprarlos, rebajando la mitad de lo que haya pagado. La Casa Ruisánchez (que anuncia la verdad), Angeles 13, esquina a Estrella, (del 25 al 31. Telf. A-2024.

SALUD 11

Liquidamos todos los muebles, juegos cuartos, $25.00; cuerpo «Arte Moderno», $60.00; comedor, $25.00; recibidor, $15.00; sala, $12.00; vitrinas, $6.00; mesas, $0.80; noche, $0.80; centro, $0.50; escaparate, $3.00; coquetas, $3.00; aparadores, $4.00; camas, $2.50; sillones, $1.50; sillas, $0.30; burós, $4.00; libreros, $3.00; neveras, $3.00; lámparas, $3.00 y vidrieras, pianos, $15.00; pianola, $40.00. Visítenos, Salud 11. V-5

GANGA: VENDO A PRECIO de situación, juego cuarto, diez piezas, recibidor, seis piezas, caoba macizo, modernos. Concordia 200-B, segundo piso, Sra. Torres. V-5

POR EMBARCAR, TODOS los muebles Juego cuarto, 3 cuerpos con chiffonier $45.00, el más chico $28.00, sala $20.00, comedor, nevera, como quiera. Indio 5 A-2826. V5

SE VENDE MOBILIARIO completo de casa Industria 17, bajos V-5

V-6 Maquinarias

COMPRENSORES, Refrigeradores, Vidrieras, Bombas, Carpintería, Panadería, Mantequillería, Dulcería, Molinería, Zapatería. Todo cuanto necesite, lo encontrará Hotel de Ventas, Eduardo Bohigas, 10 de Octubre 96, Habana. V-6

VENDO MUY BARATO, una caldera vapor 15 H. P., completa. Villanueva 13, entre Luyanó y Herrera. V-6

SE VENDE

Locomotora «Pilar», número 10. Fabricante Baldwin Locomotive Works Co. Tipo Consolidado. Cilindros 20 x 24. Diámetro de las ruedas 50 Pgs. Presión 175 libras. Frenos de aire Westinghouse. Alumbrado de Turbinas. Capacidad del Tender 5,300 galones agua y 6,000 kilos carbón. Peso 65,000 kilos. Fuerza Tracción 28,560 libras. Se vende barato, por no necesitarse Informes: Administrador, Central «Pilar», Artemisa. V-6

SE VENDE UNA MAQUINA de planchar marca «Hoffman», número 8 A. F.; 1 fogón para tren lavado. Informes: Campanario y San José, bodega. V-6

V-7. Automóviles y Accesorios

MAGNIFICA CUÑA «Studebaker», un verdadero carro, casi se regala. Puede verse en A. y 37, Vedado. El Modelo Cubano». V-7

SE VENDE CHRYSLER 4 cilindros, motor a toda prueba, las 4 gomas, muy económico, San Miguel 226, garage, entre Oquendo y Soledad. V7

CHEVROLET TURISMO, de 6 cilindros, acabado de pintar, poner maderas, fuelle nuevo, 4 gomas nuevas. Buen negocio. Envío fotografías al Interior. «El Relámpago», Concha 113 V-7

PACKARD LIMOUSINE SEDAN, 8 en línea, completamente nuevo, lujoso y muy barato. Buick Turismo, caminando, $35.00. Marquette Sedan, 4 puertas. Barato. «El Relámpago». Concha 113. V-7

SE VENDE FORD CERRADO, 2 puertas, del 29, acabado pintar y mecánicamente nuevo. Se da barato. Véalo en 23 y J.. Vedado, colchonería.

GRAN TALLER DE CHAPISTERIA

Reparación en general de radiadores, pintura «Duco», soldadura autógena, de Enrique Padilla Infanta 6, entre Jovellar y San Lázaro. Telf. U-7267. Esta casa pinta con «Duco» todas las reparaciones de los trabajos de chapistería, con precios muy reducidos y con toda garantía, en las reparaciones generales. Mi interés es que sea usted cliente para siempre. V-7

SE VENDEN

V-7 Automóviles y Accesorios

SE VENDE CAMION Brockway de 3 y media toneladas, en prefecto estado, muy barato. Informes. Compostela 70. V7

V-8 Instrumentos de Música

POR EMBARCAR, VENDO regalado mi magnífico piano de caoba, Quinta 24, entre F. y G., Vedado. Sra. Victoria. V-8

ALQUILERES, REPARACIONES y afinaciones de pianos, así como pianos baratos. Acuda a la antigua casa «Peters», Villanueva 19. Telf. I-2298 V-8

REGIA PIANOLA EN $50.00

Se vende familia, que embarca, completamente nueva, voces de concierto, muchos rollos, un gran rollero caoba, su banqueta y sin comején. Escobar 254, bajos. V-8

PIANOS COMPLETAMENTE nuevos garantizados, violines y guitarras, se realizan, el comprador pone el precio. Casa de Música, Monte 18, entre Aguila y Angeles. V8

PIANOS: ANTES de comprarlos pase por Reina 57, bajos, son de familias particulares, los liquidan a como quiera. ¡Asómbrese, vea ésto! Pregunten por el profesor Arteche. V-8

AFINE SU PIANO, pianola, por $2.00. Absoluta garantía. Virgilio Fernández, procedente de grandes fábricas europeas. Taller de reparaciones de pianos y autopianos, Zulueta 36 y medio. M-3040. V-8

V-9 Utiles de Oficinas

GRANDES GANGAS EN MUEBLES DE OFICINAS

Vendemos precios, casi regalados, Archivos, cajas acero para documentos mesas caoba, sillas giratorias. Seccionales acero, Tarjeteros Kardex, máquinas escribir, sumar y calcular, 'La Nacional». Villegas 93, A-9915. V9

Equipos de OFICINA

Archivos (Cajas Seguridad Kardex, mimiógrafos, adresografos, satélites, burós, giratorias y otros útiles oficina. Se venden a primera oferta. Compostela 53, cerca Obispo, A-7744. V9

MAQUINAS DE ESCRIBIR

Archivos, burós, desde $5.00; libreros, máquinas de sumar, calcular, mimeógrafos, mesas de todos tamaños. No reparo precios. Véalos; Villegas 6. A-8054. V-9

V-12 Objetos-Varios

VENDO MAQUINA sumar «Burronws» flamante; otra de escribir Underwood; y otra de coser Singer», último tipo. Todo muy barato. Aguila 139, entre San José y Barcelona. V-12

OPORTUNIDAD: MARCOS para retratos, diplomas, títulos, oleos, gobelinos, anuncios. Somos importadores. No compre sin ver nuestros artículos y calidad. Precio sin competencia. Casa Martorell, Barcelona 18. A-3336 V-12

SE VENDEN: PRIMERA oferta, 6,000 planchas de zinc de uso 6 y 7 pies, a $12 y 18 centavos cada una. Avenida Carlos III, pasado el paradero. V-12

VENDEMOS 900 ROLLOS estera de guano para frontiles, etc, 3½ a 4 pulgadas de ancho promedio y con 20 brazas cada rollo, a 22 centavos el rollo. Dirigirse a Morón y Compañía, Apartado 96. Sagua la Grande. V-12

PARA EL HOGAR

PH-6 Interés para el Hogar

¿QUIERE USTED AHORAR dinero? Compre carbón vegetal «Hatuey», magnífica calidad, Yana y Júcaro, $1.25 saco, grande, de azúcar, sin cisco. M-3430. Tortas, $0.25, el ciento. PH-6

PH-2 Reparaciones de Muebles

SU NEVERA DE USO se la dejamos nueva. Esmaltamos, arreglamos y reformamos su nevera por expertos operarios en los talleres de Angeles 19. Teléfono M-1931. PH3

PARA LAS DAMAS

PD-2 Masajistas

MASAJE SUECO. Especialmente para aliviar la circulación, en su casa o a domicilio. Informes: U-3565. PD-2

PD-6 Interés para las Damas

SEÑORA: ARREGLO TODA clase de ropa de caballero, por difícil que sea o le hago un modelo para sus hijos, muy barato. Unica casa y de garantía. Aviso: M-7286. PD-6

MADAME KUZMA Ex-modelista de las principales casas París y Viena. CREADORA en sombreros finos, transforma toda clase sombreros, modelados en su cabeza, desde $1.00. Trayendo cascos nuevos, cobra por trabajo $1.00, San Rafael y San Nicolás, (altos). PD-6

CLINICA DE FAJAS

Arreglamos cualquier faja vieja. Modificaciones. Confeccionamos todos Fajas tubulares, elástico suizo $2.00, modelos, muy baratos. MERCEDES, atiende señoras. Fajas para colon, estómago, operados, vientres péndulos, maternidad, reductora, etc. RETENTOR, la faja que cura la hernia. Muchos testimonios, Garantía Servicio. Consultorio ORTOPEDIA MECANICA. NEPTUNO 147. U-1178. Servimos interior. P1

GIROS Y LETRAS

CAJAS RESERVADAS

Las tenemos en nuestras bóvedas, construídas con todos los adelantos modernos y las alquilamos para guardar valores de los interesados. En esta oficina daremos todos los detalles que se deseen.

N. GELATS Y COMPAÑIA

106 Aguiar 108 esq. a Amargura. G-y-L.

DINERO E HIPOTECAS

Se Toma

SOLICITO 5,000 PESOS con sólida garantía pagando el 8%. Más informes: Sr. Gil, Habana 66. ZST

TOMO 3,000 PESOS, 1a. hipoteca, sobre casa situada, Virtudes entre Galiano y Belascoaín, teléfono U-1223 Después de las 2 p m. ZST

$500.00 PLATA: SE TOMAN a préstamos, con garantía hipotecaria, de finca urbana. Reina 116, librería, de 2 a 4. Z-S-T.

INTERESA $1,500.00 al 10 por ciento, con primera hipoteca de dos casas y local con establecimiento, formando esquina, bien situados Buena construcción y renta. Sr. Rubio. M-6513. ZST

Z-S-O. Se Ofrece

DESEO COLOCAR $50,000.00, al 6½ por ciento, en partidas no mayores de $3,000.00 Mucha reserva. P. Quintana, Chacón número 23. A-7733. FO-2188. Z-S-O.

BANCO ASTURIANO: Compro Libretas, Bonos, Acciones, Bonos Mercado Unico, Bonos Centro Gallego, Bonos y Obligaciones del Gobierno, Bonos y Acciones de todas las Compañías, Compostela 111, Manuel Piñol. Z-S-O.

DINERO para empleados, comerciantes, industriales, propietarios, Trato directo. Diga su garantía, resuelvo en 24 horas. Departamento 313, Banco Nueva Escocia. M.-9486. Z-SO

DINERO E HIPOTECAS

Se Ofrece

DINERO

No pierda tiempo. Cuando necesite tomar dinero en hipoteca o pagaré, vea a Fernández Alvarez, San Ignacio 50. Telf. A-4432, de 2 a 4. Operaciones rápidas y absoluta reserva. Z-S-O.

PRESTAMOS E HIPOTECAS

A empleados y propietarios, desde $25.00 a $150.00, devolver seis meses. Hipotecas, cualquier cantidad, desde 7 por ciento interés. Resolución rápida .Compañía Comercial «La Mercantil», S. A. Habana 72. M-6668. Z-S-O

PRESTAMOS

Dinero en todas cantidades, con garantía de fiadores, propietarios y comerciantes.

COMPAÑIA DE PRESTAMOS E HIPOTECAS

Monte 18, altos, casi esq. a Aguila. Telf. A-8352. Z-S-O.

COMPAÑIA DE PRESTAMOS, Amargura 56. Telf. A-6538. Hacemos préstamos de $50.00 a $300.00, a devolver en un año, con firma de dos fiadores. Z-S-O

DINERO

Doy grandes y pequeñas cantidades en hipoteca, desde el 6 por ciento en adelante, para La Habana y sus barrios. También tengo para los Repartos. Operación rápida y absoluta reserva.

JULIO C. GRANDA

Obrapía 33. Telfs. M-5921 F-5759 Z-S-O

Dinero en HIPOTECA

En todas cantidades, al tipo más bajo en plaza. Con la mayor reserva y prontitud.

MIGUEL F. MARQUEZ
Empedrado No. 16, altos, esquina a Cuba.

TENGA PRESENTE: Para cualquier necesidad, puedo tomar de $50.00 a $300.00, con firma pagaré y dos fiadores. Compañía de Préstamos. Amargura 56. A-6538. Z-S-O.

ENSEÑANZAS

E-1 Academias

PROFESORA DE INSTRUCCION Elemental y Superior, con muy buenas referencia, se ofrece para dar clases a domicilio. Avisos; Telf. U-1473. E-1

¡3 CLASES $5.00!

Aprovéchese de esta asombrosa oferta, estudiando cómodamente por correspondencia, nuestros famosos cursos: Ortografía, Mecanografía, Gramática, Aritmética, Contabilidad, Organización. Enseñanza absolutamente garantizada. Otorgamos título. Millares alumnos satisfechos. Solicite ahora amplios informes gratuitos. Academia «Mercurio». Dragones 42, Habana. E-1

E-2 Colegios

INSTITUTO NACIONAL

De anormales. Fundación Segura. Josefina 6, media cuadra Calzada de La Víbora. Educación y enseñanza, niños y niñas débiles mentales, asténicos, inestables, insuficientes glandulares, rebeldes, retrasados, pedagógicos u otra psicopatía. Residencia ideal para pupilos. Lo más altos de La Víbora. Precio situación. Sección de sordos-mudos, hasta reintegrarlos a la palabra. Director-Profesor: Eduardo Segura, fundador de estas enseñanzas en Cuba. Titular del Instituto Anormales de Madrid. Ayudado personal especializado. Apresúrese a conseguir plaza a alumnos I-3654. A quien interese, servicio de máquina a externos. Visítenos a todas horas. E2

CUBAN AMERICAN COLLEGE

Enseñanza Elemental y Superior. Inglés, Preparatoria, Comercio, Profesores competentes. Pensiones reducidas. Servicios de ómnibus. Comenzó el curso. La matrícula queda abierta. Zulueta 36 y medio. Telf. A-2755. E-2

E-5 Profesores

GARANTIZO USTED hablará inglés correctamente y en breve, tomando clases individuales conmigo. Gramática, Lectura, Dictado Comercial, Conversación práctica y perfecta. Galiano 93. M-1307. E-5

INGLES

Enseñado profesora americana. Sorprendentes resultados pocas semanas. El discípulo leerá, escribirá y hablará inglés, en breve tiempo. Lecciones a domicilio, también. Miss Kappan, «Gran Hotel», Teniente Rey y Zulueta .M-9896. E-5

BAILES: Prof. Chileno R. CAÑAS

Danzón, son, Fox, blue, tango. Aprendizaáe rápido. Doy práctica con la enseñanza. Bailes de teatro. Seriedad. Competencia. Clases a todas horas, Empedrado 60. E-5

PROFESOR DE INGLES, de Londres, Inglaterra, con gran experiencia. Tiene horas disponibles, para clases colectivas e individuales. Telf. F-3879 También prepara para el Bachillerato. E-5

PROFESORA AMERICANA mucha experiencia en las Escuelas Públicas de los Estados Unidos, da clases en casa o fuera. Precio razonable. Miss. H. O-Reilly 102. E-5

PROFESORA CON titular, Sistema Parrilla y academia, hace por figurín toda clase trabajos, confecciona da clases todas horas, enseñanza rápida. Precios situación. Neptuno 24, frente cine «Encanto». A-5974. E-5

PROFESORA DE INGLES (Londres), da clases en su idioma, a domicilio y en su casa. Hilda Jesty, A-1131. Hotel «Florida», calle Obispo y Cuba. E-5

PROFESORAS TITULARES, ofrecen servicios a colegios, domicilios. Precios módicos. Inglés, Taquigrafía Pitman, Pintura, Piano, Primera y Segunda Enseñanza, Mecanografía y Labores. F-3493. También hay una mecanógrafa. E-5

PROFESORA: TAQUIGRAFIA, Mecanografía, da clases en su casa y a domicilio. F-5573. E5

PROFESORA FRANCESA experimentada en su enseñanza, ofrece sus servicios, sistema fácil, rápida conversación en tres meses por su método, U-8004. Concordia 200-A, primer piso B, esquina a Infanta. ES

DE INTERES GENERAL

POR GRATITUD. Si padece usted del estómago, hígado, vesícula o intestinos, pregúnteme y le diré gratis el nombre del maravilloso remedio que a mí me curó en poco tiempo después de haber estado padeciendo terriblemente durante ocho años. Escriba a «Joyería Marzo», apartado 1211. Habana. Nada le va a costar. Nada admito absolutamente. Cumplo un deber de gratitud y nada más. IG

M. CASTILLA Delineante. Planos y proyecto en toda la Isla. Especialidad en trabajos topográficos y mecánicos. Precios reducidos. Obrapía 22. Teléfono :A-1419. Habana I-G

PERDIDAS

A LA PERSONA que devuelva un anillo de oro blanco, en forma de cuadrilátero, con las letras D. Ll., en el centro, rodeadas de chispas de brillantes, que se ha extraviado, será bien gratificado, en las oficinas Metro, Industria 80. Pérd.

M.E.C.D. 2016

A TRAVES DE LA VIDA

Por HECTOR DE SAAVEDRA

EL BUEN SENTIDO

He oído criticar la inverosimilitud que da el espectáculo del cinematógrafo, gracias al ingenio humano que presenta escenas cuya composición es inexplicable al espectador. No me refiero a las exageraciones de Charles Chaplin ni a las «astracanadas» de astos contra la naturalidad de las cosas, como tantos cuadros fenomenales que hacen reir a los niños y divierten a las personas mayores. Es en la presentación de las escenas reales y comunes en las que la crítica a que me refiero no quería admitir lo que no fuera **perfectamente real.**

¿Y por qué esa exigencia en una ficción tan minifesta como es el hecho «construído»?

Me dicen que el cinematógrafo copia tan exactamente lo acaecido que es «un delito» tergiversar la verdad, quitándole el primer atractivo de la pantalla, que es: la reproducción exacta del hecho ocurrido.

¡Pero si precisamente porque parece verdad es por lo que se hace la ficción!

Lo curioso es que hasta ahora (y aun seguimos) hemos admitido y admitimos en el teatro, entre actores y autores, la presentación de completos absurdos, cuyos convencionalismos no responden al principio elevado de que se sirve la música, por ejemplo, en sus representaciones teatrales. No es la ópera lo que más contemplamos y aceptamos «de buena fé»; es la comedia o el drama que desde hace mucho tiempo nos divierte y nos cautiva.

Sin ir más lejos no hay teatro gran de o chico y de habla castellana que no presente, por lo menos el 1o. y 2 de noviembre de cada año, la obra de Zorrilla «Don Juan Tenorio» la más popular de cuantas ha producido el teatro español. Séase que el personaje encaja divinamente en cierta psicología del carácter hispano séase que el tipo es «simpático» por lo mismo que carece de sentido moral, el caso es que no hay muchacha de servir que no recite aquellos versos: «¿No es verdad, paloma mía,—Que en esta apartada orilla»... etc. ni hortera ni señor que no sepa de memoria lo que dice Don Juan con tanta arrogancia, como aquello otro de «No podéis quejaros de mí.-Vosotros a quien maté»... y otros embustes como el del tiempo que necesita el temible seductor, para conquistar y olvidar a las mujeres.

Todos esos ex-abruptos los hemos aguantado con decilia, contemplando sin que el ridículo viniera a turbarnos, la figura del burlador de Sevilla, haciendo cosas inauditas y tan impropias que no ya a la época actual sino aun a aquélla en que reinaba, eran tan absurdas que no merecían la atención.

Así está plagado aquel teatro romántico y caballeresco de ficciones de tanto o más bulto que las que pueda hoy brindarnos el ingenio del hombre en esa mezcolanza de la verdad con la mentira, que nos hace la ilusión de que todo es real, por aquellos de que lo más natural que hay en la vida es lo que ésta tiene de sobrenatural. La pantalla es lo que más se le acerca porque nos presenta escenas de vivísimo color, con toda la ilusión de la realidad y nos deja en el alma el consuelo del milagro y la esperanza de una de esas soluciones que esperamos para las cosas que nos afligen y que nos creemos se puedan realizar por ser contraria a la razón y a la lógica.

Entiendo que el espectáculo del cine va muy en concordancia con el progreso de nuestra vida cultural. Para aceptar la representación en la forma tradicional, se necesita gran des sacrificios (desde el punto de una diversión y no un trabajo forzado). Había que soportar a los actores llenos de defectos a los diálogos interminables y al escenario de un convencionalismo tan griego con inocente. «Esto es un bosque« decian de cuatro bambalinas mal pintadas; mientras que el cine nos da la selva verdadera y la sensación de la vida real.

Ha caído, a mi juicio, en el defecto del diálogo que desvirtúa su carácter de rapidez y de conocimiento por impresión, sin contar que el sonido de las voces no concuerda con los personajes, pero todo eso se subsanará.

En suma: no hemos salido, por completo del ridículo y hay que admitir el viejo adagio de que «tutto e convenzionale».

UN CARGAMENTO DE WISKEY VALUADO EN 400,000 PESOS FUE CONFISCADO EN BOSTON

BOSTON, septiembre 11. (US).—Las autoridades federales confiscaron hoy el más rico contrabando de bebidas que se recuerda en la ciudad de Boston desde la implantación de la prohibición.

Los agentes abordaron el yate americano «Prudence», en las aguas jurisdiccionales de Boston, confiscando un cargamento de 1,500 cajas de whiskey.

El yate y su cargamento tienen un valor estimado de 400.000.

"La igualdad jurídica fué reconocida a Alemania en Locarno y en la Liga"

MUSSOLINI

Ni un centavo de la deuda de Francia a los Estados Unidos será pagado, en opinión del lider parlamentario liberal M. Henri Torres

«Le Matín» dijo ayer que el acuerdo europeo-americano se debe al D. del Tesoro

PARIS, septiembre 11. (US).—El Departamento de Hacienda es el responsable directo por el «acuerdo tácito» entre el gobierno de Hoover y las naciones deudoras de Europa, mediante el cual no se avisará las intenciones de solicitar una extensión de la moratoria, hasta después que se celebren las elecciones presidenciales en los Estados Unidos.

Esta revelación fué hecha hoy por el bien informado periódico nacionalista «Le Matín». Bajo las cláusulas del acuerdo para el pago de las deudas, las naciones deudoras europeas acordaron notificar en septiembre 15 si no tienen intenciones de hacer el pago correspondiente al 15 de diciembre de 1932. «Le Matín» dice:

«El Departamento de Hacienda de los Estados Unidos acaba de anunciar que no insistirá en avisar a las potencias interesadas la proximidad de la fecha del pago de las deudas de guerra.

«Esto significa que, después de la conferencia de Lausana, la cual creó una nueva situación que no tiene relación alguna con las posibilidades jurídicas del acuerdo Mellon-Berenger, los Estados Unidos no parecen dispuestos a hacer dependiente su libertad de acción de una fecha fija.»

«¡Ni un centavo!»

Esta fué la contestación dada por Henri Torres, al ser interrogado sobre la posibilidad de que Francia pagará el importe de las deudas de guerra que vence en diciembre 15.

M. Torres es el líder liberal del Parlamento francés, y se cuenta entre los simpatizadores del ex premier Tardieu, y goza la bien merecida fama de ser el «Clarence Darrow» de Francia entre los abogados galos.

Si la ley de herencia se cumple, el hijo de los esposos Haizlip llegará un día a ser el campeón de los aires

Se dice que lo que se hereda no se hurta, y si este refrán tiene base de verdad, sería razonable pronosticar que Hays Haizlip, de Ferguson Mo., se convertirá en un gran aviador, si sigue por el sendero marcado por sus famosos padres. El padre de este jovencito de once años, es el capitán James Haizlip, que días pasados estableció un nuevo record transcontinental de velocidad al volar de Los Angeles a Nueva York en 10 horas y 19 minutos. Y como si esto no fuera suficiente para honrar a la familia, la señora Mae Haizlip, esposa del capitán, usando el avión de su esposo, estableció un nuevo record de velocidad femenina en Cleveland al volar a razón de 225 millas por hora. Así es que si la herencia significa algo, el joven Hays Haizlip, con la sangre de aviador que corre por sus venas, debe estar destinado a escribir su nombre con letras de molde en los anales de la aviación mundial.

"Las naciones signatarias del Tratado de Versalles no cumplen sus estipulaciones; pero exigen a Alemania exacto acatamiento"

«Creer que el curso de la Historia puede detenerse es lo mismo que suponer que es posible dominar eternamente a un pueblo altamente civilizado, como es el alemán, que después de Rusia es la más numerosa nacionalidad europea, lo que sería simplemente una ilusión engañosa»

Por BENITO MUSSOLINI
Primer ministro de Italia

ROMA, septiembre 11. (Por cable especial a la U. S.) El acontecimiento más importante de la política internacional es la petición formulada por Alemania a las Cancillerías de Inglaterra, Francia, Italia y otros estados interesados, en virtud de la cual aspira a obtener la igualdad jurídica en materia de armamentos.

Esta petición se había anunciado ya en entrevistas y pronunciamientos dados por el ministro de Defensa alemán, general Kurt von Schleicher, quien parece ser el hombre de acción y, desde luego, el miembro que posee mayor autoridad en el gabinete germano del Canciller Granz von Papen.

La demanda alemana no debe causar excesiva sorpresa. A juzgar por lo que dicen las respectivas prensas, la opinión pública francesa se ha pronunciado unánimemente contra ella; la opinión inglesa acusa simpatías por la causa alemana.

Pasamos por un momento en que se necesita demostrar serenidad y que los impulsos sentimentales derivados de la guerra—aunque dignos de respeto y ya pasados de moda—no tienen influencia sobre la razón, especialmente cuando se plantea ante una situación nueva.

La nueva situación se produjo cuando Alemania fué admitida en la Liga de las Naciones y recibió inmediatamente—como era lógico dada su importancia—un asiento permanente en el Consejo de la Liga.

RECONOCIDA LA IGUALDAD JURIDICA

Desde ese momento, la igualdad jurídica le fué reconocida a Alemania: igualdad con las demás potencias en cuanto a derechos y deberes.

También fué reconocida esa igualdad en Locarno, en que Alemania y Francia fueron ayudadas y garantizadas por Inglaterra e Italia. Es evidente que la garantía dada por las dos últimas potencias—a Alemania en caso de agresión por parte de Francia, y a Francia en la hipótesis contraria— significaba que Alemania y Francia quedaban colocadas al mismo nivel; esto es, que ambas naciones tenían el mismo deber, el de no ser agresoras, y el mismo derecho, el de ser defendidas en caso de agresión.

Benito Mussolini

Estos precedentes deben recordarse para fijar la posición históricamente exacta y políticamente lógica del problema.

Sin embargo, a pesar de la admisión de Alemania en la Liga de las Naciones, el Pacto de Locarno y hasta el Pacto Kellogg-Briand, Alemania se encuentra todavía en una condición de inferioridad.

Está prácticamente desarmada como consecuencia de las cláusulas del tratado de Versalles, que le impusieron un modesto «status» militar, apenas suficiente para su defensa y para conservar el orden interior.

NO SE CUMPLE EL TRATADO

Pero en el mismo tratado de Versalles, el desarme de Alemania no es más que el preámbulo de la reducción general de armamentos al mismo nivel que los de Alemania: solemne obligación que hasta este momento no se ha cumplido.

El trabajo de la comisión preparatoria del desarme ha durado cinco años. La conferencia del desarme duró cinco meses. Centenares de discursos se pronunciaron y su imprimieron, los cuales alcanzan ya la altura de un rascacielos como el Empire State Building de Nueva York.

Pero de esta colosal montaña solamente ha emergido la rata de la resolución aplazando la conferencia, sin haber tenido en cuenta las proposiciones precisas, prácticas y efectivas que hizo el exministro de Estado italiano Dino Grandi.

No es necesario reconocer que al menos en su primera fase, que fué la más importante, la conferencia del desarme ha sido un fracaso.

En el interregno, jamás ha presenciado Europa un mayor movimiento de armas y tropas entre el receso y la reanudación de la conferencia de Ginebra.

El disgusto es general, pero ha sido particularmente agudo en Alemania, donde el pueblo se ha dado cuenta de que las potencias signatarias del tratado de Versalles, con la excepción de Italia, no tienen el propósito de crear una verdadera política de desarme y, por tanto, no parecen dispuestas a cumplir las obligaciones que adquieren.

El origen y justificación de las demandas alemanas radican, como cuestión de hecho, en el fracaso de la conferencia de Ginebra, que tiende a perpetuar la disparidad de derechos entre Alemania y los demás estados.

ANTE UN GRAVE DILEMA

Nos hallamos frente a un grave dilema. El general von Schleicher declara que a menos de que se reconozca la paridad de derechos, Alemania no tomará parte en la nueva fase de la conferencia del desarme.

La retirada de Alemania daría por resultado la parálisis definitiva y el aplazamiento sine die de la conferencia.

También constituiría un golpe moral para la Liga de las Naciones, que últimamente se ha visto seriamente comprometida por la actitud del Japón y las reservas de Italia.

Debemos dar por concedido que Alemania no puede permanecer eternamente indefensa entre las naciones armadas a menos de que éstas reduzcan sus armamentos al nivel de los que tiene Alemania, como prometieron en Versalles.

Nos encontramos inevitablemente con la alternativa de la seguridad general para todos los estados dándoles el maximum standard en armamentos, o, por lo contrario, como dije en un discurso pronunciado ante el Senado italiano en junio de 1928, dándoles un standard mínimo.

Unicamente insistiendo en un standard mínimo de armamentos es posible lograr un verdadero desarme, pero no abogando por el método contrario.

Por tanto, si no se reduce el standard de armamentos, Alemania estará en su derecho armándose.

Esta igualdad de derechos no puede regatearse, porque si así se hiciera, significaría que Alemania habría de quedar en la categoría más baja entre las naciones; esto es, entre los estados que no gozan de una completa soberanía política ni militar.

A fin de evitar la ausencia de Alemania de la conferencia de Ginebra, debe reconocerse inevitablemente su derecho a la igualdad jurídica.

USO MODERADO DEL DERECHO

Dbe declararse inmediatamente que es supremo interés de Alemania, cuando se halle frente a todos los estados europeos, a los Estados Unidos y a la opinión mundial, hacer una moderada aplicación de esta igualdad de derechos, y hacer esto cuando la conferencia del desarme continúe o haya terminado definitivamente sus trabajos.

Alemania debe dar prueba de su gran sabiduría. No debe repetir los errores «psicológicos» que le han costado mucho más que batallas. Debe mostrar su deseo de paz, y el cuadro que represente la fórmula de «igualdad jurídica» debe tener tales proporciones que no perturbe la ya muy perturbada especie humana.

Cuando Alemania haya recuperado la paridad jurídica, debe demostrar al mundo su moderación, su prudencia, su verdadero deseo de paz y de colaboración.

Si la conferencia del desarme fracasa, la nueva organización de las fuerzas militares de Alemania debe ser proporcionada a tal fracaso, y en todo caso, debe ser el resultado de una convención entre las potencias interesadas.

Creer que el curso de la historia puede detenerse es lo mismo que suponer que es posible dominar eternamente a un pueblo altamente civilizado, como es el alemán, que, después de los rusos, es la más numerosa nacionalidad de Europa. Sería simplemente una ilusión engañosa.

Solo pueden abrirse los senderos del mañana sin perder de vista el pasado.

DOS AVIADORES POLACOS HAN PERECIDO AL CAER EL AVION CAMINO DE PRAGA

VARSOVIA, septiembre 11. INS. Francisco Zwirko, ganador de la gira aérea de Europa y Estanislao Vigura, un ingeniero mecánico, perecieron hoy cuando el aeroplano en que se dirigían a Praga, para tomar parte en las competencias de aviación, se estrelló cerca en Cirrlisk, Checoslovakia.

HOOVER NO SE MEZCLARA EN LA CONVENCION

El Presidente logró que en esa reunión no se trate del pago a los veteranos

WASHINGTON, septiembre 11. (US).—El presidente Hoover decidió hoy poner fin a su campaña para evitar que se aprobara una resolución demandando el pago del bono a los veteranos, en la convención nacional de la Legión Americana que se ha de celebrar en Portland mañana.

En lugar de esto el Gobierno tratará de evitar que se vote una resolución de censura por la actuación federal al desalojar a los veteranos de la ciudad de Washington.

Al enterarse de que los legionarios de todos los Estados de la Unión estaban dispuestos a demandar el pago inmediato del bono, el presidente se decidió a no invitar criticismos oponiéndose al plan.

La política de Hoover, sin embargo, no significa que el presidente ha cambiado de parecer sobre el pago del bono, pues todavía sigue completamente opuesto al mismo, al extremo de que los funcionarios de la Casa Blanca anunciaron hoy que el presidente vetaría cualquier ley sobre el particular que aprobara el Congreso en su próxima sesión.

Los líders de los veteranos expresaron hoy la opinión de que el informe del secretario Mitchell, dado hoy a la publicidad a instancias del presidente, ha sido un golpe más a las aspiraciones de reelección del candidato republicano.

Samuel Seabury acusó duramente, durante el curso de las últimas semanas, al ex alcalde noyorquino Jimmey Walker. Pidió que fuera encarcelado. Lo persiguió en la prensa y en los estrados. Pero como Jimmy ha renunciado, he aquí que Seabury — no teniendo ya nada qué hacer — acaba de embarcar rumbo a Europa, en viaje dedescanso. Aquí aparece, despidiéndose de sus amigos, al escalar la borda del «Paris», que lo conduce al Havre

SE ESPERA QUE EN LA SESION QUE HOY CELEBRE EL REICHSTAG, SURJA EL PERIODO MAS CRITICO EN TODA LA HISTORIA REPUBLICANA ALEMANA

Hitler reorganiza sus tropas y dice que serán parte de las defensas reconocidas del país

BERLIN, septiembre 11. —US.— Apresuradamente reorganizando sus «tropas de asalto» en vísperas de la importante reunión de mañana en el Reichstag, Adolfo Hitler anunció esta noche que sus famosas tropas, que son ocho veces más numerosas que el ejército regular alemán, con el tiempo se convertirán en parte de las defensas reconocidas de Alemania.

Se le ha dado especial significación a las declaraciones del jefe «nazi» en vista de los rumores de que la contestación francesa a las demandas alemanas, entregada hoy al Ministro de Relaciones Exteriores, baron Von Neurath, contiene una rotunda negativa. Hitler dijo:

«Alemania debe recuperar la seguridad militar perdida. El pueblo alemán espera que los «nazis» cooperen decisivamente en la reconstrucción de las defensas nacionales y espera que las «tropas de asalto» formen el baluarte del nuevo ejército»

La reorganización de las tropas «nazi» incluye el establecimiento de una «oficina de guerra», con el diputado general Von Epp al frente de ella La referida oficina estará dividida en tres departamentos, al frente de uno de los cuales estará el mayor general Von Moerauf, que hasta hace poco ha sido uno de los oficiales del ejército federal».

Se espera que con la sesión de mañana del Reichstag, surja el período más crítico en la historia germana. Es casi seguro que el canciller Von Papen reciba un voto de inconformidad de los «nazis» y sus aliados centristas, salvo el caso de que la asamblea sea disuelta por decreto presidencial.

Se da por casi seguro que el presidente Von Hindenburgh ordenará a los diputados que se retiren a sus hogares.

El ejército bonista era el grupo mayor de criminales reunidos en Washington, según el informe presentado a Hoover

El informe asegura que de cuatro mil 723 bonistas, tenían antecedentes penales mil sesenta y nueve y la calidad de los componentes de ese ejército iba de mal en peor cada día

WASHINGTON, septiembre 11 US.—El presidente Hoover dió hoy a la publicidad un informe presentado por el fiscal general William D. Mitchell, en el cual este alto funcionario alega que el ejército bonista «era la mayor congregación de criminales que jamás se haya reunido en esta ciudad», y justificando la batida dada a los veteranos por las tropas federales, calificándola de necesaria para impedir la violencia y desórdenes serios.

El referido informe, preparado a instancias del presidente, describe a los bonistas como un grupo de vagabundos, compuesto en su mayoría por hombres con antecedentes penales, y un elemento aun mayor de individuos desordenados, que no sirvieron en el ejército durante la guerra.

El presidente, al presentar el informe, pidió que se estudiara este documento detalladamente, y añadió que «la gran proporción de elementos criminales, comunistas y veteranos «ficticios», no se debe tomar como una ofensa para los miles de honrados y ordenados individuos que tomaron parte en la demostración.

El informe asegura que de los 4.723 bonistas, se halló que 1.069 tenían antecedentes penales, entre los cuales había un gran número de procesados por hurto, asalto, ofensas a la moral, falsificación, ofensas militares y conducta desordenada.

El informe continúa diciendo:

«La calidad de los componentes del ejército del bono iba de mal en peor. Al levantarse la sesión del Congreso no existía razón alguna que los detuviera en Washington Nadie tenía autoridad para concederles sus demandas. Los mejores elementos entre los bonistas abandonaron la ciudad, pero varios grupos de agitadores aumentaron la fuerza. En repetidas ocasiones se pidió a los líderes que desbandaran el ejército, pero éstos se negaron a hacerlo.

«Cuando se piensa que varios de los bonistas que tienen antecedentes penales se rehusaron a dar sus verdaderos nombres y apellidos, y que una gran parte del ejército no eran veteranos, sino que incluía radicales y elementos desordenados, que siempre se congregan en estas ocasiones, es probable que el ejército del bono trajo a la ciudad de Washington la mayor congregación de criminales en la historia de la ciudad.»

ROOSEVELT MOSTRO INTERES POR LAS DECLARACIONES DE HOOVER

HYDE PARK, Nueva York, septiembre 11. US.—El gobernador Roosevelt demostró gran interés hoy al recibir noticia de las declaraciones hechas por el presidente Hoover, tratando de justificar el uso de las tropas federales para desalojar al ejército del bono de sus campamentos en la ciudad de Washington.

El candidato demócrata no hizo comentario alguno sobre el particular, a pesar de su interés en los acontecimientos de Washington. El gobernador ha tenido mucho cuidado hasta la fecha para no hacer declaración alguna que pusiera en aprieto al gobierno al solucionar problemas difíciles.

Roosevelt, sin embargo, tiene sus opiniones bien definidas sobre el asunto de los veteranos, y si así lo desea podrá darlas a conocer el día 21 de septiembre, fecha en que pronunciará un discurso ante la convención de la Legión Americana en Seattle.

ENTREVISTA DE R. MAC DONALD CON M. NORMAN

El reciente regreso de Norman de EE. UU. da interés a esa reunión

LONDRES, septiembre 11 (US). Se comenta hoy en los círculos políticos y financieros el hecho de que el premier Ramsay Mac Donald haya regresado apresudaramente a esta capital desde su residencia veraniega en Chequers, diciéndose que su rápido viaje se debe a una cita que tiene con Montagu Norman, gobernador del Banco de Inglaterra, que recientemente regresó de los Estados Unidos.

El premier regreso a su residencia oficial de Downing Street más temprano que de costumbre, e inmediatamente volvió a salir, para una cita de comida, pero sin decir donde iba.

En algunos círculos se dice que fué a cenar a la residencia de Mr. Norman en Campden Hill. La servidumbre de Mr. Norman no quiso desmentir no confirmar el rumor y Downing Street no quiso hacer comentarios.

SINTONICE LA ESTACION CMW
El DIARIO Hablado
Se trasmite todos los días
A las 7.30 a. m., 1 p. m. y 6 p. m.

SIGUESE INVESTIGANDO PARA HALLAR A ROBINS AL Q. CREEN PERDIDO

CHICAGO, septiembre 11. (US).—El Departamento de Justicia ordenó hoy la distribución de fotografías y descripciones del coronel Raymond Robbins, en todas las clínicas, hospitales y depósitos de cadáveres de esta ciudad.

Los amigos y familiares del desaparecido coronel mantienen la creencia de que éste fué secuestrado por los contrabandistas de licores, debido a la intensa campaña que éste hacía en su contra.

Sin embargo, las autoridades se niegan a aceptar esa teoría, pues el coronel fué visto el jueves pasado paseando por una de las principales calles de esta ciudad.

DESPUES DE UNA CONFERENCIA DE GOBERNADORES, PROSEGUIRA LA HUELGA DE LOS CAMPESINOS

Entre los acuerdos adoptados, que serán sometidos a las autoridades federales, figura la revisión de las tarifas arancelarias para defenderse de la competencia extranjera

SIOUX CITY, septiembre 11. —(U. S.)—La huelga de campesinos continuará en vigor. Esto fué anunciado hoy después de que los gobernadores de los Estados del medio oeste, declararon que el Estado no se incautará de los productos de las granjas como medida para poner fin a la huelga.

Los gobernadores, tras una sesión de tres días de duración, suspendieron sus actividades hoy. Durante su reunión adaptaron un programa de auxilio, pero se negaron a declarar un embargo. En lugar de esto anunciaron a los campesinos que podrán negarse a enviar sus productos al mercado sin que el Estado intervenga.

Esta acción de los gobernadores no es del agrado de Milo Reno, presidente de la asociación de huelguistas y declaró que la huelga, que comenzó hace tres semanas, y que se suspendió durante la conferencia de los gobernadores, se reanudará mañana.

La conferencia de gobernadores, a la cual acudieron los representantes de nueve Estados, pasaron la responsabilidad del problema a las autoridades federales.

Las seis bases principales del programa redactado por los gobernadores son las siguientes:

1.—La revisión de las tarifas arancelarias para dar igualdad de protección a los productos grícolas y disminuir el peso de la competencia extranjera.

2.—Expansión de la moneda, con el fin de elevar el precio de los productos de primera necesidad.

3.—La reorganización del sistema de crédito agrícola para adelantar dinero a los granjeros cobrando un interés más reducido.

4.—Que la Corporación de Reconstrucción extienda nuevos créditos a los agricultores.

5.—Leyes para el control de los sobrantes de las cosechas para elevar el precio de los productos.

6.—Que el presidente se encargue de ordenar a todos los funcionarios federales encargados del Departamento de Agricultura, Bancos de Reserva Federal, Bancos de Crédito Agrícola y todas las demás instituciones bajo su jurisdicción, que se abstengan de demandar el pago de las hipotecas hasta que se reuna nuevamente el Congreso.

Tiranófilos y Liberticidas

Por GABRIEL CAMPS

«A Monseñor Azaña, héroe epónimo de este edificante período de la historia de España, la postrera de las tierras hacia donde el Sol se pone.»

He a continuación lo que nos deja escrito el inmenso Angel Ganivet, malogrado sociólogo catalán candongo injerto en godo siringo como se llama el mismo, que es conveniente repetir de vez en cuando para que no caiga en el olvido.

Al referirse a los seres débiles y miserables que buscan el amparo de todo el mundo por no fiarse de sí mismos, solicitan las amistades, se deshacen en finas atenciones y se quiebran de puro complacientes, dice: «En cada uno de estos seres está el germen de un tirano, que no sacará a luz su tiranía sino en el caso de que su posición llegue a ser tan fuerte que pueda herir a inanisalva; por el contrario, los hombres que son dignos de llevar los pantalones, y lo son muy pocos, son y deben ser despreciativos, y en la apariencia orgullosos y groseros, y deben tratar a los demás por debajo de la pata si quieren ser respetados. Aunque la plebe cree que estos caracteres son despóticos, la realidad es que en ellos se encuentra el verdadero criterio liberal, el de Carlos V y Felipe II. Una cosa es ser liberal pudiendo ahorcar en un día a unos cuantos millares de súbditos, y otra serlo cuando no se puede mover un juzgado de primera instancia sin que estalle una revolución. Si los cobardes y ramplones liberales que hoy nos mandan se vieran con el poder del duque de Alba en los Países Bajos, no nos dejaban ni la camisa. Así, por una paradoja que más pertenece a la psicología que a la política, la libertad hay que buscarla en el poder de los hombres fuertes. Cánovas es más liberal que Sagasta; Narváez era más liberal que Cánovas; Prim era más liberal que Narváez, y si llega a gobernar Cabrera hubiera sido más liberal que Prim.

En cuanto un gobernante forma buen concepto de sus gobernados, revelando por esto valer muy poco, se encuentra entre ellos como uno de tantos y no hay que esperar nada bueno de él. Para dirigir el gobierno de las naciones hacen falta pasiones grandes, pero estorban las pasioncillas comunes. El estúpido afán de asegurar que en la mano del gobernante está la felicidad de todo el mundo, no es más que la prolongación o ampliación del falso procedimiento, de ganarse amistades y simpatías por medio de grandes halagos y promesas. La inmunda democracia es la responsable de esta farsa y es la responsable de todo lo que ha venido después: Socialismo, comunismo, anarquismo, etc. Desde el punto en que para ganar los votos del pueblo se afirma que éste debe ser feliz y venturoso y que para conseguirlo no hay más que dar cuerda, esto es, dar libertad absoluta y luego se ve prácticamente que con la libertad se está tan mal como sin ella, vienen otras soluciones a terminar la serie: **reparto, nivelación, propiedad colectiva,** etc., expedientes que vienen a sustituir a la libertad individual, y que demostrarían al fin que no habíamos adelantado ni un paso más y que había que cambiar de dirección, enseñando primeramente que hay que aguantarse con lo que venga, porque el mundo está constituído así y no pensar en Jaujas imposibles. Una vez hechas de este modo las entrañas, llegaba el momento de repartir varias tandas de palos generales y alguna que otra descarga de fusilería y después me comprometía yo a ser un Solón o un Licurgo, mientras no se haga esto iremos muy mal, y todo, parece mentira, por una pequeñez como la de adular y mentir para pescar tajada de la soberanía nacional. Sea, pues, nuestro lema político desde hoy en adelante:

«Patria, paciencia y trabajar.»

Entre la doctrina del sutil Ganivet y la que nos quieren hacer tragar los intelectuales de hoy, como ellos mismos se llaman, optaremos siempre por la **ganivética.**

Hay que decirles a los frígios tan entusiastas como vetustos reaccionarios, con el vizcíano:

Pajáro que te lo cantas
En la rama, te está vérdes;
Gavilán que te lo pica
Más te valiera estar duermes.

Y no entonen responsos, sino a los muertos: que los que vos matáis gozan de buena salud.

Señores
Anunciantes

El éxito del anuncio no depende solamente de la circulación.

Es preciso que a la vez que sea muy leído el periódico, tenga el debido rendimiento su anuncio por llegar a manos de un público con favorable ambiente para el consumo de su artículo por su situación económica.

El DIARIO DE LA MARINA

cubre una cantidad máxima de suscriptores, cuya posición económica permite la adquisición del producto anunciado.

EL EXITO DEL ANUNCIANTE ES NUESTRA GARANTIA

M.E.C.D. 2016